1ª SECCION

El DIARIO DE LA MARINA es el periódico más antiguo de Cuba. Fué fundado en el año mil ochocientos treinta y dos.

SERVICIOS ESPECIALES DE ESPAÑA

DIARIO DE LA MARINA

MIEMBRO de The Associated Press. Esta queda autorizada para usar nuestros servicios y noticias de información.

HILO DIRECTO CON NUEVA YORK

1ª SECCION

AÑO CIEN.—NUMERO 38. ACOGIDO A LA FRANQUICIA POSTAL | LA HABANA, DOMINGO, 7 DE FEBRERO DE 1932.—SANTOS ROMUALDO Y RICARDO | TIEMPO PARA HOY: BUENO | EJEMPLAR: 5 CENTAVOS

Poco Después del Mediodía de Hoy (Hora de China) las Tropas Japonesas Desembarcaron en Woosung

LA POLICIA SIGUE HACIENDO REGISTROS Y DETENIENDO A LOS QUE TIENEN ARMAS O EXPLOSIVOS

Han Aparecido Once Heridos más del Terremoto Que Huyeron de Santiago de Cuba al Sentirse el Primer Temblor, Entre Ellos Dos Menores

COMIENZA MAÑANA EL CURSO DE ARMAS AUTOMATICAS EN EL CUARTEL MILITAR "B. AVALOS"

Será director el comandante Rosell. Varios profesores para las clases. Sólo para oficiales

Mañana, lunes, a las nueve de la mañana, comenzará en el cuartel de Dragones, Brigadier Avalos, Jefatura del Quinto Distrito Militar, la Habana, el curso especial de armas automáticas, para Oficiales del Ejército, que por disposición del Estado Mayor ha sido señalado.

Concurrirán al curso los Oficiales pertenecientes a los ocho distritos de que se compone el Ejército y cuyos nombres se darán a conocer mañana.

En el curso adquirirán los alumnos conocimientos técnicos sobre manejo de ametralladoras, cañones y fusiles automáticos, morteros de trincheras, ataque y defensa con gases de guerra y cuantos otros elementos ofensivos y defensivos modernos existen.

Es director del curso el Comandante de Estado Mayor Santiago Rosell Leyte Vidal; secretario el teniente Arturo Torres Viera y profesores el Capitán A. Castellanos, del Estado Mayor, Ayudante del General Herrera; el Primer Teniente Pedro R. Hiribarne y el Teniente L. Infante. También explicarán dichas asignaturas los Tenientes Hernández y Florindo Fernández, este último experto en explosivos.

El Consejo de Guerra de Mañana

Ya ha sido designado el Consejo de Guerra que juzgará mañana, lunes en el referido Cuartel Brigadier Avalos al soldado de Aviación, Augusto de J. Argüelles Arencibia, por escándalo público y por falta a los deberes del centinela.

Lo integran el Comandante Pedro Llano del Castillo, como Presidente y Vocales los Capitanes M. Quijano, E. Laborde, J. H. Ventosa y los Tenientes E. Callava, A. Cremata y C. Lainé, este último Secretario del Departamento de Información. De Fiscal actuará el Teniente Parra Cairo.

SE PUBLICARAN LOS SABADOS LAS PAGINAS DE RADIO Y ELECTRICIDAD

Con el propósito de dar una mayor cooperación a los comerciantes dedicados a la venta de aparatos receptores de radio, y demás artículos relacionados con esta moderna ciencia, el DIARIO DE LA MARINA, accediendo a reiteradas solicitudes cambiará el día de publicación de sus páginas de Radio y Electricidad que redacta nuestro compañero Alberto Giró.

A partir de la próxima semana se publicarán esas páginas los sábados, en vez de los domingos, como hemos venido haciendo hasta ahora.

Sépanlo, pues, los incontables lectores de esa amena e interesante sección.

IMPRESIONES

Un «Curioso lector» nos pregunta el porqué de esta nueva moda masculina de llevar la cabeza a la intemperie.

¿Qué desea saber este lector? ¿El origen o la finalidad de la guerra al sombrero?

En cuanto al origen sólo podemos ofrecerle esta explicación que, a nuestra vez, recibimos de unos amigos alemanes, allá en Frankenthal, un pueblecito de a orillas del Rhin. Como nos causara extrañeza ver el gran número de ciudadanos que deambulaban con la cabeza al aire, nos picó la misma curiosidad que a este nuestro comunicante e inquirimos la causa.

—La razón es la siguiente—nos dijo un cultísimo alemán que hacía veces de **cicerone**.—Hace tiempo que en esta región ocupada por las tropas de los aliados se dictó un bando por el que se hacía obligatorio el descubrirse al paso de los oficiales, so pena de multa o de encarcelamiento. El pueblo respondió a esta arbitrariedad de los vencedores dejando de usar sombrero.

Algunos años más tarde, lo que fué una protesta de la población alemana contra militares franceses, ingleses y belgas, se convirtió en moda en Bruselas, en París y en Londres. Abundaban en estas capitales los que exhibían por las calles sus cabelleras alisadas y engomadas. (Los calvos se mostraron en todo momento renuentes a la nueva moda). Así las cosas volvimos a Alemania, y cuál no sería nuestra sorpresa al ver que casi todo el mundo usaba sombrero. Desaparecida la causa —nos explicó nuestro amigo alemán—es lógico que desapareciera el efecto.

Hoy es una moda en franca decadencia en las cinco partes del mundo, y si no murió al nacer, como los famosos **montijos**, débese a que coincidió su declinar con la aparición de la brujería en los cuatro puntos cardinales del planeta, y como el uso del sombrero implica algún gasto, ha podido alargar un poco más su vida ruin y precaria.

El uso del sombrero no es un capricho ni una tontería de las mil que ha establecido la humanidad para complicarse la existencia. El sombrero defiende del sol, que si es fuente de salud también es proveedor de insolaciones; resguarda del agua, del sereno y del frío... y sirve para saludar.

Esto último quizás sea lo más importante. Porque el saludo hay que ponerlo siempre a la altura del saludado. Se dirá que con la mano se obvia este inconveniente. No es cierto. ¿Cómo se puede saludar a un arzobispo con un simple ademán, que no resulte irrespetuoso?

Por otra parte, si se rechaza el sombrero por inútil ¿por qué no hacer lo mismo con el cuello, con la corbata, con los puños, con los bastones y, sobre todo, con la ropa de etiqueta? Si el concepto de utilidad vamos a encerrarlo en estrechísimos límites que excluyan lo decorativo y lo no retributivo, en punto a indumentaria podríamos sostener que lo único práctico es andar en cueros.

En Cuba, por suerte, son contadísimos los adeptos a esta moda que, fuera de aquí, está virtualmente abolida.

Por suerte decimos, porque de la industria del sombrero viven infinidad de obreros, y de obreritas, y siempre, aun en el caso de que el llevar la cabeza cubierta constituyese un absurdo, es mil veces preferible proporcionar trabajo a nuestro prójimo que sostenerlo el través de la dádiva o de la limosna mendigante.

La Sociedad Cubana y el Número-Centenario

Fontanills—para qué adjetivos cuando de él se trata—está escribiendo un ensayo de bellísimas remembranzas acerca de la vida social cubana, de la que fué cronista durante muchos años, con destino al **Número-Centenario.** Un maravilloso espejo retrospectivo que permitirá recrearse en la evocación de usos y costumbres, ya desaparecidos, de nuestro mundo elegante.

Nada más natural, pues, que sea Fontanills también quien aporte al **Número-Centenario** las planas de publicidad de Clubs, Jardines, Repartos, grandes Hoteles, Restaurants y Lugares de Recreo turístico, deportivo y social, así como las principales Residencias privadas. Para ello, ha sido nombrado el gran periodista con carácter exclusivo, lo que hacemos aquí público para que se sepa que únicamente él está facultado para atender ese sector.

Se guarda absoluta reserva de los nombres de los detenidos y del lugar a donde son enviados

Continúa la Policía efectuando registros en la ciudad y sus barrios, con el propósito de proceder contra aquellos habitantes que ocultan armas y explosivos en sus domicilios.

Esos registros, lo mismo se efectúan por la mañana, al mediodía, por la tarde o en hora de la madrugada, dependiendo solamente de la hora que se obtiene la confidencia.

Entre los numerosos registros efectuados ayer, figuran los realizados en las casas Animas, 101; Inquisidor 27; Reina 119; Pasaje Crecheria 29, en el Vedado; Bruzón 27; Lealtad 111; San Rafael 86 y otros.

Algunas personas fueron detenidas pero se guarda la mayor reserva acerca de sus generales, así como el lugar en que han sido recluidas.

Se propone la superioridad, proseguir esta campaña con la finalidad de evitar nuevos atentados.

Por orden de la comandancia Militar desde ayer se vigila estrechamente todos los espectáculos públicos, ante la amenaza de cometer atentados contra los espectadores, significada según una circular que fue enviada a los empresarios en ese sentido.

El Destino Chino y la Paz Mundial Sobre el Tapete

LOS ESTADOS UNIDOS SE HAN VISTO HASTA AHORA ABANDONADOS A SU SUERTE POR FRANCIA E INGLATERRA EN ESTE PLEITO

WASHINGTON, febrero 5. (Aeronews).—Los próximos días decidirán, no sólo el destino de China, sino la seriedad de la supuesta maquinaria de Paz Internacional.

La incapacidad norteamericana y japonesa para detener al Japón en la actual crisis, lanzará al mundo otra vez a la situación en que se hallaba en 1914, cuando las potencias se posesionaban de cuanto su poderío les permitía, y conservaban su presa mientras tenían fuerza para defenderla.

La actitud de Washington dependerá en gran parte de lo que hagan Londres y París. Parece que el Tío Sam ha sido, hasta ahora, abandonado por Inglaterra, Francia y la Liga, obligándolo a hacerle frente por sí solo al imperio japonés.

Tanto la Gran Bretaña como Francia se han mostrado deseosas de darle rienda suelta al Japón en China, mientras no intervengan en la esfera de sus intereses. Sin embargo, la mano británica puede ser obligada por sus dominios a intervenir.

Canadá y Australia, dos de los más importantes, están alarmados por el peligro que representaría la vitoria de las armas japonesas y un Océano Pacífico controlado por el Japón.

No es probable que los Estados Unidos se aventuren solos en el Lejano Oriente; pero apoyados por Inglaterra y ésta por sus dominios, pudiera intentarse un boicoteo financiero.

El Japón mueve cielo y tierra para llevar a China a un estado de desesperación. El Imperio pudo haberse tomado a Peiping, la antigua capital, o a Nanking, la nueva, con mayor facilidad y menor peligro de complicaciones internacionales que las que arriesga al tomar a Shanghai. Pero esta ciudad es la joya de China, su Nueva York, su principal puerto de recaudación aduanera, y privada de ella China puede llegar a sucumbir.

En realidad, puede decirse que a ninguna nación europea le interesa mantener a China intacta. Por el contrario, quizás si podría haber repartos territoriales si llegara a irse a pique como nacionalidad.

Finalmente, una guerra entre los Estados Unidos y Japón, teniendo el Tío Sam un aval en Europa de 50.000.000.000 de pesos en préstamos e inversiones, sería del agrado de ciertos círculos europeos. Si Europa pudiera mantenerse neutral, no les vendría mal. Los Estados Unidos y Japón se eliminarían mutuamente, como rivales de Europa por muchos años.

LAS OBRAS DEL ACUEDUCTO DE SANTIAGO NO SUFRIERON DAÑOS POR EL TERREMOTO

El Secretario de Obras Públicas envió anoche a su secretario particular, señor Alberto Ruiz el telegrama siguiente:

SANTIAGO DE CUBA, febrero 6

Alberto Ruiz, Vedado.

Puedes informar a la prensa de esa capital que las obras del nuevo acueducto, en construcción, tanques, conductos, túneles, sifones y obras de protección, así como la de los acueductos antiguos, no han sufrido hasta este momento avería alguna.

NARCISO ONETTI.

INFORMACION TELEGRAFICA del Interior de la ISLA. En la Página VEINTE

La Organización Militar del Japón es la Mejor del Mundo, Según el Almirante Pratt, de Estados Unidos

Consideran las potencias que reviste grave aspecto la forma en que China ha vuelto a plantear su protesta por el uso del establecimiento internacional como base de guerra japonesa

El Consulado de los Estados Unidos en el Establecimiento Internacional de Shanghai, en redor del cual continúa la feroz lucha entre chinos y japoneses, sin que por el momento se vea su terminación.

Ante la gravedad de la situación en el Extremo Oriente, el almirante Pratt, de los Estados Unidos, dice que el Congreso no debe poner obstáculos a la maquinaria de defensa nacional en estos momentos; que la proyectada retirada de trece buques de la flota de Asia no debe efectuarse porque se necesitarán para la protección y evacuación de los ciudadanos americanos y la ocasión no es para hacer experimentos. Finalmente, manifestó que la organización militar del Japón es, probablemente, la mejor de todo el mundo.

RESUMEN DE NOTICIAS SOBRE EL CONFLICTO CHINO JAPONES

—Los baluartes chinos en el matadero de Chapei, defendidos por nuevas tropas de la reserva china, fueron batidos esta madrugada por el más terrible bombardeo que han sufrido durante los nueve días de la batalla de Shanghai. Los cañones japoneses estuvieron vomitando explosivos durante toda la noche.

—Los japoneses combaten al décimonono ejército chino, que se supone es el mejor del país, pero parece deficiente en instrucción y no cuenta con suficiente equipo. Muchos de los soldados no parecen tener más de 14 años de edad.

—El camino de Nankin está tan congestionado de fugitivos que resulta difícil el paso de un automóvil por entre ellos.

—Tres días de bombardeo han causado terribles daños a los fuertes de Woosung, pero la bandera roja, azul y blanca de China, continúa ondeando sobre los muros rotos.

—Durante los combates habidos el jueves y viernes en Harbin, los japoneses calculan tuvieron 16 muertos y 60 heridos, estimando que las bajas chinas consisten en 500 muertos y 300 heridos.

—El Gobierno japonés ha publicado anoche una formal declaración de que no tiene propósito alguno de realizar una campaña agresiva en Shanghai, y que al enviar fuerzas del Ejército a esa ciudad, intenta «poner fin a la amenaza de los ejércitos chinos y para evitar a los habitantes de todas las nacionalidades de la incertidumbre y temor en que viven.»

—Mientras Nankin esperaba un ataque de los japoneses, ochenta y seis americanos abandonaron la ciudad, haciendo un total de 109 de los 180 norteamericanos residentes que han salido de Nankin.

—Las cuatro grandes potencias a quienes preocupa la situación de Shanghai han dejado en receso sus actividades pacifistas.

—«El sistema militar japonés, es probablemente el más eficaz del mundo»—ha manifestado el almirante Pratt, de la escuadra americana.

—La proyectada reorganización de la flota asiática, que consiste en retirar seis destroyers, seis submarinos y un buque porta aviones, no se llevará a cabo hasta después que haya pasado la crisis en el Extremo Oriente.

—Se asegura que un cañonero japonés ha sido hundido y otros dos buques averiados durante el ataque del miércoles a los fuertes de Woosung.

—500 soldados de infantería japonesa fueron desembarcados de los destroyers «Yakaze» y «Okikaze».

—El Gobierno Nacionalista de China, adoptó una serie de medidas económicas restrictivas, mucho más radicales que las anteriores.

—Un grupo de 117 hombres, mujeres y niños arrestados por los japoneses durante las operaciones, fueron entregados a las autoridades municipales de Shanghai teniendo muchos de ellos señales de heridas de bayoneta y padeciendo hambre. Los ex prisioneros cuentan los horrores de su cautiverio.

—Poco después del mediodía de hoy domingo (hora de Shanghai) las tropas niponas desembarcaron en Woosung.

—El Consejo Municipal del Establecimiento Internacional, informó a las autoridades chinas que el Gobierno japonés, no aquel Consejo, es responsable de los actos de sus tropas en el territorio del Establecimiento.

(Vea las NOTICIAS CABLEGRAFICAS en la página ULTIMA, columnas 2, 3, 4, 5, 6 y 7).

Detenidos Ayer los Autores de Importante Robo

La Policía de Zaza del Medio realizó el servicio. Otros seis han logrado burlar a la justicia

ZAZA DEL MEDIO, febrero 6 DIARIO, Habana (Por telégrafo.

Al tener conocimiento que por los alrededores de este pueblo se encontraban varios individuos sospechosos el Jefe de Policía Martiniano Flores acompañado de los vigilantes Areglio Jiménez, Abelardo Palmero, Catalino Gutiérrez y Lupo Iznaga, se pusieron sobre la pista de los mismos logrando localizar dentro de un túnel a los cuatro forajidos, quienes al recibir el alto y verse sorprendidos, trataron de hacer uso de sus armas pero por la oportuna intervención de los guardadores del orden no llegaron a hacer uso de las mismas. Fueron detenidos y trasladados al Vivac Municipal. Dijeron llamarse los detenidos Máximo Rodríguez Crespo, de España, soltero de 28 años y chofer; Rafael Martínez González, soltero, de 17 años, mestizo de 17 años y mecánico; Antonio Sánchez, soltero, mestizo, natural de Pinar del Río, de 48 años y con domicilio desconocido. Se le ocuparon dos revólvers con 39 cápsulas, dos linternas, un chuchillo, unas tijeras, un reloj de plata y dos cadenas. Habían realizado importantes robos en Guayo.

Estos mismos individuos fueron los que hace días sostuvieron un tiroteo con la policía de Sancti Spíritus. La partida de forajidos era al principio de 10, pero se separaron siendo cuatro de ellos los detenidos en ésta.

CORRESPONSAL.

EL CAPITAN YANCEY ESTA VOLANDO EN EL AUTOGIRO DESDE MERIDA A C. MEXICO

CIUDAD MEXICO, febrero 6.—(AP)—El capitán Lewis Yancey, quien recientemente llegó a Mérida en un autogiro, procedente de La Habana, salió hoy hacia Ciudad México. Yancey hizo una escala en Carmen, esperándose que pernocte en Minatitlán.

25 camiones con familias salen de Santiago bajo el temor de perecer. Reparto de más raciones

SANTIAGO DE CUBA, febrero 6.

Apenas se supo que se habían instalado en esta ciudad dos cocinas económicas para atender a los necesitados acudieron numerosas personas, no dando abasto las quinientas raciones que habían de distribuir las establecidas por el Ejército en la Jefatura Local de Sanidad y en Trinidad y Martí, por lo que hubo necesidad de aumentarlas a mil quinientas.

El menú de las cocinas hoy ha sido, en el almuerzo, potaje de garbanzos, arroz blanco, carne en salsa y vianda hervida y en la comida ajiaco criollo, vianda hervida, boniato y carne entomatada.

Ya se dan los pasos para fundar otra cocina económica y se establecerán más a fin de distribuirse mejor el servicio y no se entorpezca la labor de lreparto de raciones.

LOS HERIDOS QUE HUYERON

Hoy han sido curados los siguientes heridos que huyeron en los primeros momentos y que han retornado a la ciudad: José Navarro, Saturnino Martínez, Edilberto Texidor, Félix Vallejo, Dulce María Santana, Juan Rizo, Estila Sánchez, José M. Rizo Sánchez, Joaquín Morán, Miguelina Blanquet, Aselina Rizo; todos ellos recibieron diversas contusiones diseminadas por el cuerpo. Navarro presenta una herida de proyectil de arma de fuego; Juan Rizo tiene dos años de edad, al igual que Miguelina Balnanquet.

CAMIONES CON MERCANCIAS

Están llegando continuamente camiones cargados con mercancías que se destinan al humanitario fin indicado. En la Iglesia de San Francisco se repartieron, además de aquéllas, quinientas raciones a las once y media de la mañana.

LA CURA DE LOS HERIDOS

Ha sido rápido y eficiente el servicio de curación y vacunación en la Jefatura Local de Sanidad; el doctor Ramón Infante, Jefe Local de Sanidad lo ha establecido en su departamento antitetánico y está distribuido en la siguiente forma: sección de la mañana, de ocho a diez, por el Dr. Antonio González Busto, de diez a doce, por el doctor Francisco Santa Cruz Pacheco; sección de la tarde, de dos a cuatro, por el doctor Antonio González Busto.

INYECTADOS CON SUERO

Hoy han sido curadas e inyectadas con suero antitetánico las siguientes personas: Virgilio Roblejo, Rafael Fabre, Pastora y Olimpia Sánchez, Vicente y Juan Kindelán, Guillermo Madaula, Pilar González, Manuel Losada, José Carrión, Simón Miguel López, José Hinojosa, Wifredo Sánchez.

LOS HERIDOS GRAVES, Y ENFERMOS

Debido a su gravedad el doctor Infante ha dispuesto que el doctor González Busto se haga cargo de los siguientes enfermos, en la casa Dos Caminos 150: Amparo Casas, que tiene fracturada la pierna derecha; Antonia Casas, fracturada la pierna izquierda; Consuelo Casas, dos costillas rotas; Alberto Marín Casas, con heridas contusas; Isis Corrales, herida en el pie derecho; todos han sido inyectados.

A LA CASA DE BENEFICENCIA

Los efectos medicinales recibidos recientemente por la Sanidad Local, han sido remitidos a las Hermanas de la Casa de Beneficencia, atendiendo a su propia petición; consiste en algodón, dioxogen, yodo, inyecciones estimulantes, alcanfor, estricnina, vendajes, etc.

El doctor Infante ha solicitado de las casas benéficas. Asilo San José, y Asilo Hijas de María, para que demanden los efectos curativos que hagan falta para la cura de los heridos.

EL EDIFICIO DE LA ADUANA

El Secretario de Obras Públicas, señor N. Onetti y el Ingeniero Jefe del Departamento, junto con técnicos del mismo, visitaron de nuevo el edificio donde está instalada la Aduana de este Puerto y después de un minucioso reconocimiento ordenó el señor Onetti al Ingeniero señor Castroverde el comienzo de las reparaciones, así como que inmediatamente comenzara el desaiojo de las Oficinas.

LA CARCEL PUBLICA

También el Sr. Onetti visitó el viejo edificio de la Cárcel Pública y llevó la impresión de que hay necesidad de realizar obras urgentes e importantes, transformándola de un todo. Aseguró que el edificio quedará en mejores condiciones que antes.

TRASLADOS DE CENTROS BENEFICOS

Con motivo de los derrumbes ocasionados en los edificios donde estaban el Asilo de Ancianos de San José, la Casa de Beneficencia y las Hijas de María, los asilados han sido trasladados a la Escuela Técnica Industrial de Oriente; el traslado lo llevaron a cabo los bomberos, dirigidos por su Jefe el Coronel Florentino Estrada. También los bomberos iniciaron hoy trabajos de demolición y escombreo en algunas casas cuyo estado amenaza peligro.

(Información Complementaria en la Página DOCE)

El Deseo de Exhibirse Supera al de Jugar en las Carreras, Dice la Bella Artista Diana Davis

Fué confundida con la actriz cinematográfica Marion Davis. Huye de la publicidad, cambia de hoteles frecuentemente, pero se complace en apostar a un buen «pur sang». Belleza y emoción

La bella artista de los «Follies» newyorkinos Diana Davis, de paso por la Habana y entusiasta decidida del «turf», estudia y selecciona la próxima carrera que ha de darle la suerte desde una de las esquinas de O. Park.

Primero se instala en el hotel Plaza. Llega agitada, nerviosa, desflecando al viento sus bellas crenchas de oro. Agil, casi membruda con dos manchas verdeoscuras e inquietas por ojos. Todo un maniquí de elegancias sutiles y con la suprema sencillez de la mujer norteamericana que sabe cautivar prendida siempre del último canon de la moda. Paquin o Word harían una buena adquisición en el desfile anual de Longchamps. El hotel es demasiado cosmopolita, hay trepidaciones mundanas y falta de esa típicidad honesta y familiar del auténtico «boarding-house» que pone una tapia de hierro para la indiscreción del periodista. Sale del Plaza como un bólido y se instala en otro apartamento de otro hotel. Después el cambio inevitable en su deambular decrépito por otras residencias donde encontrar más reposo y menos visibilidad. Quiere descansar, hallar un oasis apacible y opaco donde olvidar por algunos días las luminarias de los escenarios con sus híbridas bambalinas y sus fementinas decoraciones de cartón y trapo.

—Es una cosa horrible, eso de estar viendo constantemente las escenografías y espoliándose la retina con las baterías fulgurantes del tinglado.

—Doscientas noches seguido, sin descanso, sin una tregua, con un mismo «show» y casi vivir en el teatro entre los mismos trastos, las mismas caras, la música de todos los días, los aplausos, los ojos que tratan de atisbar más de lo que han pagado para ver. En fin, una cosa horrible por mucha vocación que se tenga y por mucho dinero que se gane.

—Sí, ya ve usted. Tanta gente que se pirra por la escena y tan pocas que verdaderamente tienen una noción de nuestra vida tan llena de hastío y a veces de dolor.

—Una cosa muy curiosa me sucede desde que llegué a Miami. Me toman por Marion Davis, la famosa artista cinegráfica. Creen que soy la misma de incógnito. Un diario sureño no solamente lo afirmaba, sino que decía que ahora estaba igual que cuando filmé «El nacimiento de una nación'...

He venido a la Habana a descansar y no a exhibirme. Le atiendo porque sé que nada dirá en la prensa y, además, apenas hemos charlado cinco minutos.

El periodista jura y perjura de su discreción y de su silencio y ella, la bella artista de los Follies, ha de llevarse de la isla verde como le llama a Cuba, la satisfacción de haber encontrado un plumífero más cerrado que un cofre florentino.

—Nunca pensé que fueran las carreras de caballos en la Habana tan animadas y con una concurrencia tan selecta y elegante.

—Tengo predilección por ese deporte y un verdadero «pur sang» realmente me emociona. Soy una gran jugadora y como perita en el asunto, sé seleccionar y hacer mis apuestas.

—Ni ganancias ni pérdidas. Puramente el afán de la distracción y siempre con un ojo bien alerta para no perder la cabeza. Conozco mi afición y sé hasta qué punto puedo dejarla ir sin lamentables consecuencias futuras.

—Todos los hombres pueden jugar, pero son muy contados los que saben jugar y una vez controlada la voluntad y ajustada a determinados modos, uno puede llegar a adquirir una técnica personar que es al mismo tiempo un recurso y una defensa.

—En Oriental Park he notado el fenómeno de que la inmensa mayoría concurre con el deliberado propósito de exhibir sus prendas personales y sus prendas de vestir. Tal como una cita de elegancias y de lujos que lo mismo pudiera ser en un balneario de moda o en alguna playa de la Riviera.

—No, no lo crea. No existe el verdadero espíritu del jugador auténtico y calculador que todo lo depone al azar y pierde con la inconsciencia y hasta con la despreocupación aparente de los que han hecho del juego el único motivo de existir.

—Sí, he perdido algunas veces y otras he tenido relativa suerte, pero ha habido también compensación y el goce emotivo que la tensión nerviosa nos proporciona.

Un «botones» corre por toda la sala pregonando en falsete el nombre de la artista. Le extiende una tarjeta que llega mecida en una bandeja metálica. Es una llamada telefónica. Un saludo ceremonioso y una sonrisa media cansada que irrumpe de las comisuras labiales de la blonda Diana, Diana cazadora de emociones tropicales...

La Apertura del Comercio en Horas de la Noche

Hace días nos hicimos intérpretes del deseo que privadamente nos expusieron determinadas personas del comercio, consistente en que diésemos calor a la idea de habilitar horas extraordinarias para el trabajo nocturno en los establecimientos, durante la temporada de turismo.

Pero tuvimos el cuidado de advertir al exponer esa iniciativa, que era muy probable que ofreciese serios inconvenientes en lo tocante a la dependencia, a la cual se nos dijo que se le abonarían las horas extraordinarias o se buscaría el modo de compensarla en otra forma satisfactoria.

Ahora resulta, que acogida con calor la iniciativa por la Secretaría de Agricultura Comercio y Trabajo, por creer, lo cual es muy plausible, complacía a las clases comerciales facilitándoles la oportunidad de aumentar las ventas con la jornada nocturna; ahora resulta, decimos, que surgen otros inconvenientes, también previstos por nosotros, aunque no nos pareció prudente sacarlos a colación cuando dimos cuenta del inicio de las gestiones de referencia.

Esos otros inconvenientes, ya advertidos por nosotros en privado, están en que vienen pocos turistas, y los que vienen, mal pueden hacer compras en los establecimientos por la noche, para compensar ni siquiera el mayor gasto de luz, cuando por lo general, de día se entretienen en todo, menos en visitar las casas comerciales, y aquellos que por excepción las visitan, más es para curiosear que para dejar algún provecho, por lo que, a juicio de una entidad representativa de los gremios que se desea favorecer autorizando el trabajo nocturno, debe mantenerse el cierre a las seis de la tarde.

En cambio, la entidad a que aludimos, comparte el deseo de toda la dependencia del comercio, en cuanto a que la actual jornada mercantil se divida, haciendo obligatorio el cierre de doce a dos, o de una a tres, horas de escasa o ninguna venta, para que todos los que laboran en los establecimientos puedan ir a sus casas a almorzar y darse algún descanso en el día. Esta medida tiene en su favor, que vendría a dar sanción oficial a lo que de hecho existe por libre determinación de no pocos comerciantes. Si la costumbre existe y se extiende natural y espontáneamente, ¿para qué esperar a que por sí misma se haga ley?

En suma, podemos asegurar que la proyectada jornada nocturna, muy lejos de complacer a los detallistas de tejidos, sedería y joyería, les desagrada por juzgar que no ofrecerá ni remotamente las ventajas que se han imaginado los promoventes de la iniciativa, y con vista a las cuales tomó en consideración el asunto la Secretaría de Comercio y Trabajo. Entienden esos elementos, que en vez de producirles lo ideado algún beneficio, les acarrearía perjuicios de consideración, empezando por el que representa el mayor gasto de alumbrado y fuerza motriz, y acabando por los seguros conflictos con la dependencia, a la que habría que pagar lo extraordinario con gran liberalidad. Si esto es o no cierto, nadie mejor que las partes deben saberlo, y a lo que una de ellas dice, nos atenemos.

Además, examinando el aspecto legal de la propuesta autorización, no parece que deba otorgarse por un decreto, porque altera la Ley del cierre, pugnando, en lo fundamental con la letra y el espíritu de la misma. Esa Ley determina de un modo claro y preciso, que la jornada mercantil debe concluir a las seis de la tarde, salvo en los casos que establece como excepcionales. Impide, pues, ampliarla, pero no así reducirla, porque con sentido humano y atendiendo a razones sociales y de sanidad, propende a hacer lo menos duro posible el trabajo. Esto, necesariamente tiene que pesar también en la decisión que se adopte, la cual en modo alguno creemos que haya de ser contraria a lo que por lo expuesto se ve que desean de consuno comerciantes y dependientes.

Si a complacer a unos y otros se pretende, como queremos creer, lo que hay que procurar es a la división de la jornada de trabajo en la forma que dejamos indicada, y además, a hacer efectivo, extendiéndolo a todas las actividades, incluso a las del periodismo, el descanso dominical. Cuba, en esto último, resulta lamentablemente retardada, como ocurre con casi todo lo que se refiere a legislación social. No han faltado algunas reformas, no pocas de ellas desvirtuadas, otras no aplicadas, y todas inconexas y por añadidura insuficientes, tanto, que no podemos decir que en ese orden, hemos progresado lo bastante para estar colocados siquiera a la altura de pueblos hermanos, en algunos de los cuales las clases laboristas disfrutan de positivos derechos.

M.E.C.D. 2016

UN MAESTRO Y UN POLICIA MUERTOS EN UN TIROTEO POR CUESTIONES POLITICAS, EN HOLGUIN

LA TRISTE LECCION DEL TERREMOTO DEBE SERVIR PARA MEJORAR LAS CASAS

El Rvdo. P. Gutiérrez Lanza recuerda sus palabras pronunciadas en Santiago de Cuba, en 1914, recomendando adoptar modernos sistemas de construcciones a prueba de muy posibles terremotos

Entre las hondas preocupaciones de la hora presente, tanto nacionales como internacionales, se destaca hoy una triste y dolorosísima actualidad, que absorbe imperiosamente la atención del pueblo de Cuba desde el Cabo San Antonio a Punta Maisí. Es la tremenda desgracia de la ciudad de Santiago de Cuba, sacudida desde sus cimientos por el terremoto de la madrugada del 3, que tantas víctimas y destrozos causó en un abrir y cerrar de ojos.

El día 3 de febrero de 1932 pasará a la historia de la capital de Oriente con negro crespón de luto y será citado en los siglos venideros como una voz de alerta para sus habitantes. Esa voz de alerta es precisamente la finalidad deliberada de estas líneas. Queremos aprovechar el estado de alarma y dolor de los ánimos, abatidos por la desgracia o por la conciencia del peligro que hoy pesa sobre la ciudad de Santiago de Cuba, para recordar una lección muy provechosa en orden a disminuir, casi a eliminar del todo la amenaza para nuestras vidas por parte de los terremotos en dicha ciudad. En este estado de zozobra, de angustia y de terror, la lección quedará más hondamente grabada en la memoria y no se olvidará tan fácilmente.

R. P. Gutiérrez Lanza
(Retrato de Caravia)

Los detalles autorizados que nos van llegando del escenario mismo del siniestro, tanto oficiales como privados, no permiten ya la menor duda sobre la gravedad del desastre, que descargó sobre Santiago de Cuba en la noche del 2 al 3 del presente mes. El número de víctimas humanas entre muertos y heridos, los edificios grandes y pequeños total o parcialmente destruidos; el gran porcentage de construcciones seriamente averiadas y que habrá necesidad de demoler en todo o en parte por constituir un peligro para los moradores o transeuntes, son otras tantas voces elocuentes que pregonan la gravedad del siniestro. Es balance propio de terremotos que alcanzan el calificativo de destructores.

Sin embargo, ni el terremoto que nos ocupa, ni el de 20 de agosto de 1852, ni el de 11 de junio de 1766, que es probablemente el más desastroso de la familia; ningún terremoto experimentado en Santiago de Cuba en los tiempos históricos reviste carácter de verdadera hecatombe, ni es comparable siquiera de lejos, a la del Japón del 23 o la de Mesina del 8, donde las vidas perdidas se cuentan por centenares de miles; ni tampoco a otros cataclismos de las Antillas, como el de la Martinica del año 2, con sus 40,000 víctimas o el de Jamaica del 7, donde los muertos pasaron de mil.

El lector debe estar impaciente por llegar a esa lección provechosa del reciente terremoto en orden a eliminar los peligros para lo futuro, y sin duda se dispone a aprenderla y practicarla con la más acendrada atención. Pues bien, la enseñanza que debemos aprender de este terremoto y que no deben olvidar jamás en Santiago de Cuba, es tener siempre ante la vista al planear la forma y calidad de las construcciones para viviendas, el peligro serio y no imaginario que existe en la ciudad de parte de los terremotos.

Los terremotos más fuertes de Santiago de Cuba son lo bastante graves para que no se les eche en olvido en la edificación de casas para vivienda; pero son también lo bastante moderados para que sea posible disminuir y casi eliminar todo peligro, si en dichas construcciones se toman las medidas de precaución aconsejadas por la ciencia.

El día 29 de agosto de 1914, en solemne velada de inauguración del Colegio Dolores, de Padres Jesuitas, en Santiago de Cuba, hubimos de pronunciar un discurso sobre el tema de los terremotos del cual queremos citar las presentes líneas: «He querido, señores, hacer mencion del último terremoto destructor que azotó a Santiago de Cuba, para recordar el peligro serio, y no imaginario, que amenaza a sus moradores por parte de los temblores de tierra y recomendar no echen en olvido las lecciones del pasado en las construcciones destinadas a su habitación. Sucede que a raíz del siniestro sísmico ocurrido en una región cualquiera, la vista primero y el recuerdo reciente después de las desgracias impone por algunos años las más exquisitas precauciones, por arduas que sean en la construcción de los edificios. Mas pasado el primer pánico, se van olvidando poco a poco las medidas que una elemental prudencia aconsejara, hasta que otro nuevo asalto del terrible enemigo vuelva a abrir los ojos a los que los habían cerrado al peligro».

Esto es lo que parece haber ocurrido al pie de la letra en Santiago de Cuba, a un gran porcentage de construcciones, y el resultado de esa incuria lo tenemos a la vista. ¿Cuántos se han preocupado de estudiar las condiciones de fabricación desde el punto de vista sísmico al planear casas de residencia para sí o para otras personas en los últimos 30 ó 50 años? La explicación de tan peligroso olvido puede ser la gran distancia entre cada dos terremotos destructores consecutivos. Si esos sacudimientos telúricos se repitieran cada año, entonces no habría que lamentar esas fatídicas sorpresas debidas a imprevisión. Pero en nuestro caso del último terremoto destructor en 1852 hasta el presente hay un período de 80 años; y del anterior en 1766 hasta el de 1852, median 86 años.

De aquí es que si, a partir de cada terremoto destructor por espacio de 20 ó 30 años hay quienes se preocupen del peligro en la construcción de sus viviendas, queden todavía otros cincuenta o más años de tranquilidad o temblores inofensivos para echar prácticamente en olvido toda precaución hasta que otra dolorosa desgracia venga de nuevo a despertar de su letargo a la población entera. Además, no sabemos que exista plan alguno científicamente estudiado, que fije normas para las diversas construcciones en Santiago de Cuba, en orden a defenderlas contra los terremotos, a las cuales pudieran atenerse cuantos quisieran hacer de su morada un seguro de vida.

Para conjurar, pues, en lo futuro el peligro de los terremotos y la repetición periódica de las desgracias que estemos lamentando, hacen falta dos cosas. La primera es grabar de manera indeleble en la memoria de los habitantes de Santiago de Cuba, presentes y futuros, la conciencia del peligro junto con la posibilidad de conjurarlo, si se adoptan en la fabricación de sus habitaciones las medidas que aconseja la ciencia de la Sismología. Es preciso que los santiagueros se den cuenta ahora y siempre que no pueden construir sus casas como en la Habana o cualquiera otra ciudad de las provincias centrales, donde no hay peligro alguno serio de conmociones sísmicas destructoras. No deben perder nunca de vista que viven en región propensa a terremotos moderadamente destructores, aunque por fortuna no frecuentes y que el olvido de esta situación no quedará impune.

Lo segundo que es preciso abordar con resolución, es el estudio concienzudo de la forma y calidad de fabricación que se haya de aconsejar a los habitantes de Santiago de Cuba en sus diversas construcciones, con la esperanza casi cierta de llegar a conclusiones de seguridad altamente satisfactorias. Hace falta estudiar un plan de construcciones, en que se consideren, según los diferentes usos de la vida, tipos variados para cada necesidad, y aun para cada capacidad financiera, pero prestando atención especial a aquellos tipos de construcción destinados a viviendas familiares, para los cuales se debe procurar la mejor garantía posible de seguridad.

A este propósito puede ser aportación útil exponer aquí brevemente los resultados obtenidos en el Japón, como fruto práctico de colosales pruebas experimentales de muy variadas construcciones. El Japón es tal vez el país más castigado por los terremotos en toda la tierra, y también el país que más profundo estudio teórico y práctico ha prestado al problema en cuestión. Allí se han registrado las mayores hecatombes sísmicas que conoce la historia: allí los terremotos graves son relativamente frecuentes, y los ligeros no tienen número. Según el Barón Dairoku Kikuchi, profesor honorario de la Universidad de Tokio, el promedio de terremotos en el Imperio alcanza casi cuatro terremotos diarios. ¿Qué extraño es que la ciencia sísmica del Japón esté en primera línea?

Cuanto al problema concreto de las construcciones, que particularmente nos interesa en estos momentos, los sabios japoneses también se propusieron investigar si era posible determinar las condiciones de fabricación de sus edificios que ofrecieran seguridad a sus moradores aun contra los formidables terremotos de su suelo, en cuya comparación los nuestros no son más que remedos vulgares. Al fin propusto montaron inmensa plataforma sobre un sistema mecánico por medio del cual una poderosa maquinaria pudiera comunicar a la plataforma toda clase de movimientos, tales como los que se producen en los terremotos.

Esto supuesto, sobre aquella plataforma fueron levantando diferentes construcciones de todas clases, casas, chimeneas, puentes y otras más, y asimismo con distintos materiales. Cada construcción levantada era sometida a prueba, imprimiendo a la plataforma movimientos apropiados, procurando imitar los movimientos del terremoto en duración, forma, amplitud, velocidad y aceleración. Las pruebas empezaban con fases muy moderadas, las cuales se iban intensificando por grados hasta las más violentas que se conocen en terremotos, anotando a cada fase ejecutada el efecto producido en la construcción sometida a prueba. Los resultados de tales pruebas experimentales pueden resumirse en la forma siguiente:

I.—Solamente edificios de madera, armados con una ensambladura muy fuerte de tipo especialmente perfecto se pueden considerar, como edificios a prueba de terremotos: tales edificios resisten contra todos los sacudimientos sísmicos conocidos.

II.—Edificios de hormigón o cemento armado vienen en segundo lugar por su resistencia contra los terremotos.

III.—Edificios de mampostería y ladrillo son los más deleznables, y ofrecen resistencia muy limitada a las conmociones del suelo.

No se especifican detalles sobre tamaños de esos edificios, altura, basamento y otros particulares, que sería de inmenso interés. Desde luego se debe suponer que los materiales han de ser de primera calidad, cada uno en su clase, y que las mezclas han de guardar las debidas proporciones. Hay que advertir en general en este orden de ideas, que un edificio de planta baja solamente ofrece mayor seguridad que uno elevado; y que por cada piso que se añada, se le quita un grado de garantía para las vidas de sus moradores.

En nuestro viaje de 1924 al Congreso Científico de Lima, capital del Perú, expuesta como Santiago de Cuba al peligro de terremotos, vimos una forma de construcción para edificios grandes y de varios pisos, que reducía grandemente el peligro y que tal vez pudiera imitarse en Cuba. El primer piso era de paredes muy gruesas, alguna hasta de un metro de espesor, siendo las paredes de los demás pisos huecas y en extremo livianas en la forma siguiente. De la pared gruesa arrancaban verticalmente de trecho en trecho postes cuadrados de madera a los cuales claveteaban por el lado exterior e interior unas cañas largas puestas horizontalmente en contacto unas sobre otras, resultando una empalizada por cada lado con los postes y vacío en medio. Las cañas, unas eran parecidas a nuestra caña de azúcar, otras a caña brava seccionada longitudinalmente en varias tiras. Las dos empalizadas se revocaban por el exterior una y por el interior otra, y así quedaba hecha la pared completa. Esos edificios presentaban muy buena apariencia y no acertábamos a distinguirlos de otros que eran sólidos.

Volviendo al problema de nuestra dolorosa actualidad se impone revisar la forma y calidad de construcciones en Santiago de Cuba, en especial las destinadas a viviendas familiares, pero también las destinadas a hospitales, asilos y demas centros donde pasen la noche o vivan de asiento muchas personas.

Construcciones de mampostería debieran evitarse en absoluto. Construcciones de ladrillo tampoco debieran edificarse para morada, y si alguna vez se han de tolerar, sea sólo en casas de un solo piso, de paredes gruesas y mezcla excelente. Esas precauciones no eliminarían y sólo disminuirían el peligro.

Construcciones de hormigón o cemento armado, de paredes bastante gruesas y bien cimentadas, de buena calidad y proporción de los materiales, especialmente si son de un solo piso o planta baja, creemos que ofrecen completa seguridad moral contra los terremotos de Santiago de Cuba.

Las líneas que anteceden están inspiradas en el intenso dolor, que hoy aflige a Santiago de Cuba, y en el deseo de cooperar en la investigación de los medios de evitar en lo futuro la repetición de lamentables desgracias. Las sugestiones aquí presentadas tal vez ofrezcan alguna luz, y puedan ser tenidas en cuenta en las medidas del momento y de un futuro inmediato.

Pero el estudio completo del plan de construcciones de toda clase en Santiago de Cuba, en orden a eliminar cuanto sea posible el peligro de los terremotos y las desgracias que los acompañan, ese plan es de la competencia de nuestros cuerpos meritísimos de ingenieros y arquitectos, quienes están prestando sobre el terreno atención especialísima a ese y otros problemas de trascendental importancia. A ellos, pues, dejamos la solución de ese tema capital. Exito brillante deseamos a tan noble empeño, que culmine en la evitación completa para lo futuro de la repetición de nuevas calamidades, como las que nos trasmite la historia de siglos pasados y la que hoy pesa sobre la capital de Oriente.

M. Gutiérrez Lanza, S. J.

Dos Bandoleros Sitiados en una Casa de Guayos

Como no encontraron salida se entregaron a las autoridades. Son autores de muchos robos

GUAYOS, febrero 6.

Dos bandoleros han sido aquí capturados por la Guardia Rural y policía.

Anoche, a las nueve, por el sargento Mteo con dos soldados a su mando, ayudados por el jefe de la policía Adriano Sánchez y el sereno particular Magdaleno Aguirre, fueron detenidos los jóvenes de 20 y 22 años, respectivamente, Alberto Pérez González (a) «Bendo», blanco, de Pinar del Río, y Bienvenido Jacomino Morffi, conocido por «Ramón», de Jicotea, ambos residentes en esta localidad.

Los jóvenes delincuentes se parapetaron dentro de una casa que fué rodeada por las autoridades, y al ver que no tenían posibilidad de huir, se entregaron, no sin antes tratar de evadirse.

Les fueron ocupados varios revólveres, un puñal, varias prendas y dinero sustraídos en distintos robos cometidos a los establecimientos de esta villa.

Los bandoleros se confesaron culpables.

CORRESPONSAL.

EL TENIENTE CORONEL HERIBERTO HERNANDEZ, JEFE DE LA AVIACION

En decreto Presidencial firmado ayer, a propuesta del Secretario de la Guerra y Marina, se ha designado Jefe del Cuerpo de Aviación del Ejército al Teniente Coronel Heriberto Hernández, quien estuvo en el Castillo de la Fuerza a presentar sus respetos al General Herrera, como lo hicieron también los Segundos Tenientes Pilotos de Aviación Sres. Antonio Arias, Jorge Cao y Eduardo Tomeu, recientemente ascendidos.

El coronel Sanguily ha pasado al cargo que ocupaba el Teniente Coronel Hernández o sea al de miembro del Tribunal Superior de Guerra y Marina.

EL DIA 24 DE FEBRERO SE INAUGURARA LA ESCUELA INDUSTRIAL DE MUJERES

Ha sido nombrada directora de dicha institución, la esposa del director del plantel similar de varones. Se ha nombrado a dos maestras para que presten sus servicios. Cabrán cien alumnas

Señora Julia Crespo de Aguado, Directora de la Escuela Técnica Industrial para Mujeres.

La Escuela Técnica Industrial para Mujeres «Fundación Rosalía Abreu», según se ha anunciado, será inaugurada el próximo día 24 del presente mes. Hoy podemos adelantar a nuestros lectores la primera fotografía que del mencionado plantel se publica. La Escuela tiene capacidad para cien alumnas y las aspirantes a ingresar en ella, previa convocatoria ya hecha, deben presentarse el próximo día 19.

Aunque al iniciarse las clases todas las alumnas serán externas, más adelante, cuando el plantel esté en marcha, habrá becadas para los distintos Ayuntamientos de la República. Como se ve, los deseos de la benefactora doña Rosalía Abreu, a cuya iniciativa se debe esta institución pedagógica, se han visto cumplidos.

Dirigirá la Escuela Técnica Industrial para mujeres la señora Julia Crespo, esposa del Director de la Escuela Técnica Industrial «Presidente Machado». Desde hoy han sido trasladadas para prestar sus servicios en la escuela las señoritas Elena Carrió y Teresa Reina, quienes se encontraban prestando sus servicios en la de varones.

Mi Alimentación y Mi Figura

Confesiones a Annah Stein

Por LILY PONS

La brillantísima nueva «coloratura» de la «Metropolitan Opera» nos dió una cita de unos minutos. Lucía la gran cantante un vestido de chiffón color amarillo maíz. Se miró en el espejo y con un aire muy picaresco nos extendió las manos.

LILY PONS

—¿Cómo se conserva usted tan bonita y delgada—le preguntamos.

—Nunca sigo plan dietético. Me gusta comer bien. Pero si me dedicara a comer féculas y pastas, estoy segura que engordaría.

Le echamos una mirada escrudiñadora sobre sus 106 libras de peso. Su belleza encantadoramente trigueña, ha sido por mucho tiempo el tópico de las conversaciones. Esta muchachas franco-italiana, de 26 años, tuvo un gran éxito representando el papel de Lucía di Lammermoor, nadie como ella pudo representar mejor el papel de la romántica heroína.

Alta y ligera como un sauce, esta frágil prima donna puede comer toda clase de alimentos sin engordar, porque bioquimicalmente hablando, Lily Pons pertenece a las formadas de «calciems», variante de los «carbohydratos.»

—Puedo comer toda la azúcar que apetezca, nos dijo en perfecto ingles, con delicioso acento francés. Puedo ingerir todo lo que sea agradable.

—Pero tengo mi secretito—nos dijo con un gracioso coqueteo de ojos—constantemente me estoy moviendo. Las mujeres no hacen el suficiente ejercicio. Ellas deben de andar y nadar con frecuencia. El ejercicio es sumamente necesario para toda mujer que coma algo más que tostadas y tomar té.

Próximamente: Pola Negri.

Bolsa de N. York

De Nuestra Redacción en Nueva York

COTIZACIONES DE LA EDICION DE MEDIANOCHE DEL TIMES:

ACCIONES:	660,300
BONOS:	$4,659,000

Adelantan los Trabajos en el Censo Nacional

Sólo faltan 27 barrios para la confección de los registros de electores. Terminados ya 1,080

Como una demostración del evidente adelanto que llevan los trabajos censales, podemos informar hoy cómo se encuentran aquéllos en las oficinas del Censo de población.

Solamente ayer ha certificado el Director Ingeniero Masses Valera, ciento seis de los Registros, ya revisados y completará mañana, a las once para entregar al mediodía, la cantidad de doscientos treinta.

Sólo faltan veinte y seis barrios por llevarse al Departamento de asientos para la confección de los Registros respectivos, siendo—ciertamente—los libros que mayor número de electores contienen: ello, no obstante se han de cumplir, totalmente, los vaticinios exclusivos de DIARIO DE LA MARINA

1,080 Registros terminados anoche. Anoche a las doce, cuando iba a comenzarse el turno de una a las seis de la mañana en dicho departamento—porque son cuatro los turnos en los que ya se está trabajando allí—se tenían confeccionados mil ochenta libros, con un error más, aunque subanado, que hace un total de doce errores en tan importante cantidad.

Los que están en poder del Tribunal Superior. En poder del Tribunal Superior Electoral; es decir, recibidos por dicho organismo y ya remitidos a las respectivas Juntas Municipales Electorales de la República, suman 816, según las últimas actas oficiales de entrega.

Las dos más adelantadas empleadas. A conocimientos de la Dirección General, según informe suscrito por los jefes del Departamento de Registros—elevado al Ingeniero Masses Valera—señores Cayetano Buigas y Augusto Casamayor, las dos empleadas, entre otras, que se han destacado de modo singular, por la limpidez de sus trabajos y porque laboran día y noche, sin aceptar licencias, son las señoritas Magdalena Reus y Delia López, —las que además tienen el record de quinientas líneas por día—lo que por justo nos place consignar.

El Profesor no Disparó un Sólo Tiro de su Arma

Recibió 12 balazos de diversos calibres. El policía, uno solo. Los demás lograron desaparecer

HOLGUIN, Febrero 6.

Anoche en el poblado de Auras de este Término, ocurrió un lamentable suceso que ha puesto en consternación a sus pacíficos moradores: un duelo irregular se estableció entre el maestro de Instrucción Pública y periodista señor Alcides Poveda y el Policía municipal Emilio Pérez resultando ambos muertos: aquel con doce balazos de calibre 32 y 38 y el último con uno sólo de calibre 38.

Al parecer más personas que los protagonistas tomaron parte en los hechos que han tenido como origen rivalidades políticas.

LAS DOS TENDENCIAS EN PUGNA

Dos tendencias se disputan el control de esta Municipalidad, una de las primeras de la República y la segunda de la Provincia, ya que cuenta con 22,000 electores. La representada por el señor Máximo Parra, Alcalde Municipal que aspira a ser reelecto y la de José Sera, aspirante a la Alcaldía y al cual defendía el señor Poveda.

INTERVINIERON VARIAS PERSONAS

Por lo que se ha podido saber en esta Ciudad, la tragedia se produjo así: Ricardo Ajó, Presidente del Partido Liberal en Auras y su hijo Manuel, tuvieron una acalorada discusión, alrededor de la política local liberal con Carlos Manuel Fernández en la que intervino Pedro Pérez y finalmente también el señor Poveda, se agriaron los ánimos, se cruzaron frases fuertes y en el momento culminante llegó el Vigilante de la Policía Emilio Perez, comenzando el duelo, sin que se haya podido precisar de quien partió la agresión, siendo atravesado Poveda por doce disparos y Pérez por uno solo, resultando muertos instántaneamente.

UN MOMENTO TRAGICO

En la confusión reinante escaparon los demás individuos que tomaron parte en la refriega y Poveda pudo, en los espasmos de la agonía mojar la mano derecha en su sangre y plantarla en un pedazo de papel que había cerca del lugar de la tragedia.

POVEDA NO DISPARO

Numerosas personas acudieron en auxilio de los moribundos, pudiendo se comprobar que el Vigilante Perez hizo seis disparos y que Poveda no disparó pues todas las balas de su pistola estaban sin descargar. Constituido el Juez Municipal de Auras doctor Roberto Tapia, llevó a cabo una inspección ocular en el lugar de los hechos, comprobando la anterior y, además, que Poveda recibió balazos de revólver calibre 32 y 38, por lo que se demostró que más de una persona disparó contra él.

Después se personó el Juez de Instrucción de Holguín doctor Cesar Ortiz con el secretario señor W. Suarez, prosiguiendo las diligencias.

LA AUTOPSIA A LOS CADAVERES

Trasladados ya sin vida a Holguín Poveda y Pérez, fueron autopsiados por los doctores Rafael y Miguel Avilés, quedando aclarado lo dicho anteriormente: Poveda recibió nueve balazos de calibre 38 y 3 de 32, en el abdómen presentaba tres, con tatuajes de pólvora; Pérez uno solo que le atravesó la arteria femoral.

ORDEN DE DETENCION

El Juez doctor Ortiz ha dispuesto la detención de Ricardo Ajó, de su hijo Manuel, de Carlos Manuel Fernández, de Ramón Zaldivar, de Eulalio Rodriguez, de Pedro Pérez y de otras personas más que aparecen unos como participantes del hecho y otros como testigos.

FIDEL GONZALEZ
Corresponsal

HURTO

Manuel González Mivares, de Monte 35, acusó a Estrella García Fernández, de haberle sustraído ropas por valor de 50 pesos y 65 pesos en efectivo

Aparecieron las Joyas de la Tía de Don Alfonso

La Infanta Eulalia de Borbón asegura que su representante en Madrid las ha descubierto

PARIS, febrero 6. (AP.)—La infanta Eulalia de Borbón, tía del ex rey Alfonso de España, declaró hoy a The Associated Press que sus joyas, valoradas en un millón de pesos y las cuales habían desaparecido, han sido localizadas en una caja forrada de hierro, en el ministerio de Estado de Madrid.

La infanta Eulalia, quien envió sus joyas a Madrid desde París en los días de la guerra mundial creyendo que estaban más seguras en la capital de España que en la de Francia, manifestó lo siguiente:

—Mi representante en Madrid, a quien ordené la búsqueda de las joyas, me telefoneó anoche que había encontrado en el Ministerio de Estado una caja cuya descripción corresponde a la que guardaba mis alhajas. Insistí en que se rompiera el sello, que llevaba las armas de la Embajada de España en París. Dentro apareció una segunda caja claveteada, con mis iniciales E. de B., mi sello personal y una tarjeta que dice: «Esta caja y su contenido pertenecen a la Infanta Eulalia de Borbón», firmándola la persona a la que dí instrucciones para que enviase a Madrid mis joyas, y cuyo nombre no puedo revelar.

La infanta agregó que la caja interior no ha sido abierta todavía, que espera nuevos informes de su representante, antes de ordenarlo, y que el Gobierno republicano se ha portado muy bondadosamente, por lo cual ella está segura de que recuperará al fin sus joyas

La Secreta Sigue Investigando el Suceso de Flores

Ayer fué examinada por el Com. Trujillo una de las damas que fueron detenidas en esta causa

La policía Secreta continúa practicando investigaciones alrededor de la explosión ocurrida en la casa Flores 66, en Sanos Suárez. Distintos agentes del Cuerpo, bajo la dirección del inspector Pereda, se han distribuído por la Habana y varias poblaciones de la República a ese fin, y de esas investigaciones espera el comandante Trujillo obtener nuevas pistas y dar con otros comprometidos en el hecho.

Ayer, con el fin de examinarla, tomando como base los cargos que contra ella existen, fué llamada al despacho del jefe de la Secreta la señorita Esperanza Rodríguez del Casal, detenida y recluída en la Cárcel de Mujeres de Guanabacoa junto con las señoritas Silvia, Rita y Georgina Shelton y María de la Caridad Delgadillo Leiva.

Después de preguntada y repreguntada la señorita del Casal sobre los hechos y negar ella su participación en los mismos y en cualquiera otro, fué remitida, nuevamente, a la referida prisión.

Probablemente de hoy a mañana el comandante Trujillo practicará la misma diligencia con las otras acusadas detenidas

LAS DEUDAS DE NACIONES HISPANO AMERICANAS AUN PREOCUPAN A LOS POLITICOS

Si las naciones imitaran a los mismos Estados Unidos, cuyos Estados del Sur se negaron a pagar las deudas a Inglaterra, Chile, Bolivia, Perú, Brasil, Argentina, etc., no pagarían más

(De nuestra Redacción en N. York)

Pocos meses después de la Guerra Civil, varios Estados del Sur que habían contraído grandes deudas con la Gran Bretaña y otras potencias europeas repudiaron sus deudas y el Gobierno Federal, al negarse a reconocer las deudas de esos Estados, alegó que ninguno de los gobiernos establecidos en la Guerra Civil eran gobiernos legales. Las deudas fueron repudiadas. Millares de gente pobre en Europa, especialmente en Inglaterra, que habían comprado valores de esos Estados confederados como se les llamaba, perdieron sus dineros.

Actualmente tenemos que los países de la América Latina han incurrido en deudas con los Estados Unidos y Europa. En Chile, Bolivia, el Perú, el Brasil y la Argentina, las deudas fueron contraídas por gobiernos que han sido declarados en esos países ilegales.

Si esos países quisieran repudiar sus deudas, podrían rebuscar los libros de historia y encontrar el precedente sentado ya por varios Estados de la Confederación del Sur.

Y ninguno de los Bancos neoyorquinos que efectuaron los préstamos pudiera quejarse. Porque ya el Senado americano ha comprobado los artefactos de que los banqueros internacionales se valieron para hacer los préstamos y a la vista salta la ilegalidad y el fraude que medió en esos empréstitos.

Ante el Senado americano se ha hecho el cuento exacto del modus operandi del imperialismo o si se quiere hegemonía norteamericana en asuntos económicos. Casi en todos los casos vistos en el Senado al empréstito, siguió alguna concesión importante. Estas concesiones en cierto sentido significaron monopolios a favor de firmas yanquis. Se notara que esos empréstitos recibieron el visto bueno del Departamento de Estado a pesar de que en distintas ocasiones el Departamento ha declarado que no favorecería préstamos para la compra de armamentos o para el establecimiento de monopolios.

ROCKEFELLER EN BOLIVIA

En 1924 la Equitable Trust Company, una de las muchas casas bancarias controladas por los Rockefeller, contrató el empréstito de Bolivia por la suma de 29 millones de dólares. Semana más tarde la Standard Oil de Nueva Jersey, también controlada por los Rockefellers, consiguió una concesión de un millón de hectáreas de tierras petrolíficas en Bolivia.

En 1928 la casa Dillon, Read y Co., contrató otro empréstito boliviano en la suma de 22 millones de dólares. De esta suma algo más de cinco millones fueron para pagarle a la casa Vickers Ltd. armas compradas por Bolivia, y millón y medio se destinó a la construcción de carreteras en la frontera paraguaya.

CONCESIONES EN BRASIL

En 1929 la National City Company contrató un empréstito de ocho millones y medio de dólares, a favor del Estado de Minas Geraes en el Brasil. El mismo año la American and Foreign Power Co., subsidiaria de la Electric Bond y Share Co., obtenía la concesión de líneas eléctricas y luz en Bello Horizonte, capital de Minas Geraes.

EL CASO DE COLOMBIA

En 1931 la Tropical Oil Co. y la Andean Pipe Line Co., ambas controladas por la Standard Oil de Nueva Jersey, compañía de los Rockefeller, adelantaron un millón de dólares cada compañía al gobierno de Colombia. Ese mismo año se retiraba de los Tribunales un pleito que había contra dichas compañías.

En 1930, el National City Bank negoció un crédito de veinte millones en Colombia. El ministro americano en Bogotá, Jefferson, Caffery participó en cierto modo en la transacción. Colombia luego aprobó cierta legislación requerida por los banqueros.

En 1931 el mismo banco dejó de reconocer el último pago del crédito de veinte millones hasta que la concesión Barco—riquísima concesión petrolífica propiedad de los intereses Mellon—fuera aprobada por el Congreso colombiano.

Durante la demora el Gobierno colombiano, según se ha declarado ante el Senado americano, envió cables recordando al Departamento de Estado americano que cumplía con su parte en el negocio finiquitando la concesión Barco, o sea la concesión a la compañía de Mellon, el actual tesorero de Estados Unidos.

IBAÑEZ Y CULBERTSON

Dice la revista semanal «The Nation»: En 1929 la National City Co., contrató un empréstito de 32 millones de dólares a favor de la Lautaro Nitrate Co. Ltd, Ese mismo año la casa Guggenheim adquirió control de esa compañía. Ese mismo año la American and Foreign Power Co. obtuvo una concesión que tiene todos los visos de ser un monopolio en un gran número de municipios chilenos. El ex presidente Ibáñez, sin embargo, bueno es que se diga, públicamente denunció esa concesión y canceló el contrato. Julius G. Lay, canciller de la Embajada americana en Chile después de conferenciar con los representantes de la National City Bank sobre la restricción de crédito a Chile, sugirió con la ayuda del embajador Culbertson, al Gobierno de Ibáñez, que la cancelación de tal contrato acabaría con los empréstitos a Chile. El contrato fué entonces aprobado por Ibáñez.

SELIGMAN Y EL PERU

La casa de Seligman y Co., y el National City Bank, lanzaron un empréstito para el Perú en 1927 con la garantía de un monopolio de tabaco. La American Tobacco Co. obtuvo el contrato para operar el monopolio.

Al año siguiente, las dos compañías bancarias nombradas lanzaron otro empréstito de 85 millones de dólares. En la transacción se pagaron 415.000 dólares a un hijo del ex presidente Leguía como «comisión» por obtener el empréstito. En seguida la Foundation Co. de Nueva York obtuvo contratos para ciertas obras públicas en el Perú. Seligman y Co. lanzó otro empréstito de millón y medio para la ciudad del Callao, y la casa Frederick Snare y Co. de Nueva York, obtuvo el contrato para operar las obras del puerto del Callao, actuando como agentes del gobierno peruano.

Pudiéramos continuar citando empréstitos contratados para repúblicas hispanas y como a cada empréstito ha seguido la consecución de concesiones importantes por casas norteamericanas. Esto quiere decir que si las repúblicas del Sur quisieran podrían repudiar sus deudas y alegar que no fueron deudas sino bonificaciones a cambio de esas concesiones. Pero creemos que los ejemplos citados bastan. Son el índice de un imperialismo económico abierto y ayudado por la codicia de ciertos políticos del Sur.

Estas negociaciones han disgustado profundamente a varios políticos de renombre en Norte América. El senador Borah y el senador Johnson han dicho abiertamente que no pueden comprender cómo se podría obligar a los países de Sur América a reconocer deudas constituídas en la forma peculiar en que esos empréstitos fueron ajustados.

De las naciones suramericanas, tal vez Venezuela es la única que no ha contraído deudas en Nueva York. Y en mi mente está vivo el recuerdo cuando las compañías que controlan las obras petroleras del Lago Zulia quisieron prestar doscientos millones de dólares al gobierno de Caracas para ensanchar y ahondar la Barra del Lago. El gobierno venezolano se negó enfáticamente a aceptar el préstamo. Este leal del presidente de Venezuela, señor Gral. Juan Vicente Gómez, merece mencionarse al hacerse la historia de los Césares de América.

Douglass,
CORRESPONSAL.

Se Elogia en la Liga la Labor de Arístide Agüero

El Delegado Cubano preside la Comisión de Credenciales. Tiene simpatías por su brillante obra

Arístides Agüero

GINEBRA, Suiza, febrero 6. (AP.) Una de las personalidades que más se han destacado en la primera semana de la Conferencia del Desarme, es el delegado de Cuba en la Liga de las Naciones y Ministro Plenipotenciario de su patria en Berlín, doctor Arístides Agüero Betancourt, electo presidente de la Comisión de Credenciales.

El doctor Agüero Betancourt, que desde hace doce años participa de manera activa en las labores de la Liga, especialmente del Consejo, en el que ha participado, al ser Cuba miembro no permanente, tiene la confianza de todos los grupos, raciales o geográficos, que constituyen los países de la Liga. El prestigio personal del notable diplomático cubano ha hecho que con frecuencia se le designe conciliador de graves diferencias surgidas en el seno de la sociedad de las naciones.

Esta semana el doctor Agüero logró convencer a la delegación checo-eslovaca, que preside Eduardo Benes, fuerte candidato a la primera vicepresidencia de la Conferencia del Desarme, para que votase por Austria, aspirante al importante puesto, y al mismo tiempo que los austriacos diesen su voto a Benes. Igualmente Agüero logró eliminar varias diesnsiones peligrosas entre algunos grupos, facilitando el comienzo de la gran asamblea mundial de los admamentos.

EN LA SEMANA ENTRANTE 12-1

CIUDAD VATICANA, febrero 6.—(AP).—El Primer Ministro Mussolini conferenciará por primera vez con el Papa Pío XI cuando vaya la semana entrante al Vaticano, en visita oficial para declarar formalmente restablecida la paz entre la Iglesia y el Estado italiano.

Se había fijado la visita para jueves, pero hubo que cambiarla porque ese día se celebra el aniversario de la firma del tratado lateranense, y ya está acordado el programa de actos del día.

M.E.C.D. 2016

DE UN MOMENTO A OTRO SERA FIRMADO EL DECRETO FIJANDO EL MONTANTE DE LA ZAFRA ACTUAL

Estudios Necesarios Para Adoptar Medidas de Seguridad

Las noticias que se reciben de Santiago de Cuba coinciden en afirmar que aquellos edificios que no cayeron a causa del terremoto, están, en su mayoría total o parcialmente dañados, y requieren reparación.

Esto induce a creer, que gran parte de la ciudad tendrá que ser reconstruída, hasta donde lo permitan las ingentes dificultades que han de ofrecerse para levantar fondos, a los propietarios que no dispongan de recursos.

No hay para qué decir, que deben darse todas las facilidades necesarias para la reedificación, empezando por no sujetar al pago de impuestos las obras; pero las que se autoricen, deben ajustarse a condiciones técnicas bien estudiadas para la posible seguridad de los edificios que se reconstruyan.

Problema és éste, en el cual necesariamente tiene que poner muy cuidadosa atención la autoridad, para salvaguardar en lo posible la vida de las personas, y de él no deben, por razón lógica, desentenderse los propietarios, mirando a lo que toca a su interés; si han de habitar la casa que reconstruyan, por el riesgo a que quedarían expuestos, y si no la habitaran y la alquilasen, por la pérdida que les originaría un derrumbe al repetirse, cosa inevitable, el fenómeno sísmico.

Velando por la seguridad de las personas y de la propiedad, el Gobierno está obligado a encomendar a los ingenieros de Obras Públicas, y a cuantos más fuere preciso, un estudio de las construcciones de Santiago de Cuba, para investigar por qué unos edificios han resistido mejor o peor los recientes temblores de tierra, y otros, entre los que por cierto figuran los del Estado, se desplomaron o sufrieron considerables daños. Esto conduciría a conclusiones valiosas y daría lugar a establecer medidas de previsión efectivas.

Claro está que como complemento del estudio técnico que sugerimos, teniéndolo por indispensable, debe hacerse también otro de las disposiciones oficiales que rigen para la edificación en los centros urbanos del extranjero, que han sido azotados por terremotos, tan fuertes o más que cuantos sufrió hasta ahora en su secular vida la bella ciudad de Santiago de Cuba, porque el fruto de la experiencia de los extraños, seguramente nos será muy útil si sabemos aprovecharlo.

En las ruinas que se contemplan con horror en la capital de Oriente, y en lo que de ésta ha quedado en pie, probablemente habrá enseñanzas valiosísimas, y parece inexcusable captarlas, no ya en servicio de aquella población por lo que permitirían ponerla relativamente a cubierto de nuevas desgracias, sino en servicio también de todas las que ocupan zonas sujetas a sufrir con violencia los estragos que causan los fenómenos sísmicos. Contra las fuerzas ciegas de la Naturaleza, algo pueden la inteligencia y la voluntad del hombre que toma a tiempo precauciones.

Concretamente, lo que debe hacerse para evitar en lo posible la repetición del desastre de Santiago de Cuba, es adoptar medidas previsoras al emprenderse la reedificación de lo que destruyeron los recientes terremotos. Para el bien de la vida, hasta el mal resulta, mientras mas cruel, más conveniente cuando se sabe y quiere extraer con sentido común y moral, lo que contiene de provechoso, aunque parezca paradójico. Así ahora, en este caso, puede sacarse de las ruinas de la segunda ciudad de la República, mediante estudios comparativos de la debilidad originaria que muestran, y de la solidez probada de los edificios que resistieron las sacudidas sísmicas, la clave de lo que conviene ordenar en materia de construcción, para que no se repitan los estragos de que nos dolemos.

A estimular la acción que a eso puede conducir, tiende la sugestión que hacemos en la creencia de que no predicamos en desierto. Acaso a estas horas, se hayan tomado disposiciones para realizar lo que indicamos; pero, en el supuesto de que así sea, cumple a nuestro deber estimular la iniciativa sin reservarnos el derecho de su paternidad. Porque pensamos que la gloria no está en lanzar ideas, sino en ponerlas en ejecución y obtener buen éxito, lo cual cumple al Gobierno realizar en este caso o por lo menos al Ayuntamiento de Santiago de Cuba, como organismo más interesado.

EL MATADOR DE ERNESTO MAC BEACH, SENTENCIADO A 14 AÑOS DE PRESIDIO

MATANZAS, febrero 6. (Por telégrafo.)

La Audiencia de esta provincia acaba de dictar una sentencia condenando a Pedro Acosta Rodríguez, autor de la muerte de Ernesto Mac Beath, ocurrida en el Central «Conchita», y de cuyo juicio oría ya informamos detalladamente.

La pena impuesta al matador de Mac Beath fué la de 14 años, 8 meses y 21 días de reclusión temporal y cinco mil pesos de indemnización civil a los familiares del occiso.

LESIONADA DE GRAVEDAD

Al sufrir una caída en su domicilio, se produjo lesiones de carácter grave, Celia Crespo Díaz, de 48 años de edad y vecina de Diez de Octubre 307, de las que fué asistida en el centro de socorro de Jesús del Monte por el doctor Vila.

TRATO DE SUICIDARSE

Aburrida de la vida, intentó suicidarse ingiriendo una pastilla de permanganato, Delia López Llama, de España, de 21 años, sirvienta y vecina de Ronda 1, ocasionándose grave intoxicación.

EN LA CONTESTACION ENVIADA AYER A M. BEAUDOIN SE DICE QUE LAS CIFRAS DE JAVA NO REMEDIAN LA SITUACION

El Instituto Azucarero convoca a los hacendados para la junta del miércoles. Texto del cable

A las diez de la mañana se reunieron ayer nuevamente los miembros de la Corporación Exportadora y del Instituto Azucarero, para dejar resuelto definitivamente el problema de la ascendencia de la zafra actual.

Asistieron todos los miembros de ambos organismos y los delegados de Cuba a las conferencias de París, con excepción de los señores José Gómez Mena y Delio Núñez Mesa.

Se discutieron ampliamente los distintos detalles del problema azucarero, y el acuerdo unánime fué fácilmente obtenido, debido a que, según informó ayer el DIARIO, las bases del acuerdo ya se habían concertado en la reunión extraoficial celebrada en el Hotel Nacional la tarde del viernes.

Mientras se celebraba la junta llegó un cable del senador belga M. Beaudoin, dando a conocer las cifras de las siembras de Java, que representarán una producción en 1933, de 1.496.331 toneladas.

LA VISOCO REDUCE UN 55% Y LOS INDEPENDIENTES UN 30%

Esta cifra representa el total de la producción de la Visoco, que controla el 75 por ciento de la producción total de Java y que forma parte del convenio internacional y la de los productores independientes.

La restricción de la producción de la primera en 1933, representa un 55 por ciento de la normal, que se calcula en 2.218.241 toneladas métricas y la de los independientes es de un 30 por ciento de la normal, que se hace ascender a 762.806.

He aquí el texto del cable de M. Beaudoin al doctor Viriato Gutiérrez, Presidente del Instituto Azucarero.

«Tu telegrama del tres del corriente debe estar en vuestro poder pero hasta hoy no he recibido contestación de vosotros. Sin embargo, hoy he hecho todo lo posible para convencer a Java que me permita anunciar sus cifras. Al fin lo he logrado hoy. Java ha comunicado lo que sigue: Producción normal de Java según las cifras del gobierno 2.981.047 toneladas de las cuales Visoco produce 2.218.241 toneladas y los Independientes 782.806. Visoco reducirá sus plantaciones de 1932 de manera que una cosecha normal en 1933 dé 990.396 toneladas o sea una reducción de más del cincuenta y cinco por ciento. Según convenio línea 22 y siguiendo en la página 11 Visoco no garantiza a los Independientes. Sin embargo Visoco ha conferenciado con los Independientes y obtenido comunicación de sus intenciones. Esta comunicación es sin ninguna clase de obligación pero Visoco está convencido que aun sin contraer esta obligación es probable que los Independientes siembren más bien menos que más de lo que ellas comunican. Las comunicaciones de los Independientes dicen que ellos plantarán un total para una cosecha de 1933 de 505.955 toneladas o sea una reducción de treinta por ciento. Java plantará pues para un producción normal de 1.496.351 toneladas. Visoco ha comunicado además, que hay posibilidades que el total sea aun reducido en 60.000 toneladas porque algunas fábricas piensen aún en restricciones más grandes, lo cual será decidido este mes. Os ruego insistentemente tomar esta comunicación en consideración. Cuba deberá ajustar su cosecha de manera de llegar a una reducción sería del stock que gravita tan pesadamente sobre su industria y amenaza llevarla a la ruina. Yo he hecho mis mejores esfuerzos. Yo cuento en vuestra sensatez y quedo vuestro muy obligado.

Senador Beaudoin.

FIJADA LA CIFRA DE NUESTRA ZAFRA

Después de haber fijado la ascendencia de nuestra zafra en 3.061.000 toneladas, quedando confirmada la noticia anticipada ayer por el DIARIO y de haber tomado conocimiento del texto del cable de M. Beaudoin se acordó suspender la junta para celebrar una nueva reunión a las seis de la tarde en el apartamento que ocupa Mr. Thomas Chadbourne en el Hotel Nacional, para fijar los detalles de la zafra y estudiar el cable de M. Beaudoin para contestarlo inmediatamente.

LA ZAFRA Y EL CENSO DE LAS CAÑAS

A las seis y media de la tarde se reanudó en el Hotel Nacional la discusión suspendida en la mañana.

Se trató ampliamente de la forma de prorratear la producción de 3.061.00 0toneladas entre todos los ingenios de la República, acordándose basar el prorrateo en los datos definitivo del censo de las cañas en toda la República.

EL CALCULO DE LA ZAFRA CUBANA

El cálculo, que fué previamente discutido y aprobado, para obtener la cifra de producción en 3.061.000 toneladas, es el siguiente:

Cuota a los Estados Unidos 2 millones 800 mil toneladas.

Disminución de existencias normales en los Puertos del Atlántico y del Golfo, de los Estados Unidos, por debajo de 300.000 toneladas, 73.000 toneladas.

Cuota para Europa, 870.00 toneladas.

Cuota para consumo interior, 150 mil toneladas.

Total de las cuotas, 3.893.000 toneladas.

Para determinar qué cantidad de azúcar nueva Cuba debe hacer, se calcula como sigue:

Deducir una cuarta parte de los azúcares segregados, 265.000 toneladas.

Deducir remanente de la cuota de los Estados Unidos, 567.000 toneladas.

Rebaja total 832.000 toneladas.

Azúcares nuevos, 3.061.000 toneladas.

LA CIFRA DE JAVA NO SIRVE PARA CORREGIR LA SITUACION ESTADISTICA

Se examinó, luego, el texto del cable de M. Beaudoin en que se da la cifra de la producción de Java en 1933 en 1.496.000 toneladas métricas.

Después de examinada detenidamente la situación estadística mundial y comparada ésta con la producción de Java en 1932, que se estima en 2.450.000 toneladas, puesto que aquella isla no va acorregir su situación hasta 1933, se convino que Java, para cooperar con Cuba, haciendo su correspondiente sacrificio en la zafra de 1932, debería producir este año 1.955.000 toneladas, o sea el estimado de su producción excede en 495.000 toneladas la cantidad de 1.955.000 toneladas, que debería producir este año para corregir su situación estadística.

LA CONTESTACION DEL INSTITUTO AZUCARERO A M. BEAUDOIN

Después de amplia discusión, se redactó el texto del cable de contestación a M. Beaudoin, que fué enviado en las primeras horas de la noche de ayer. El texto del mensaje es el siguiente:

«Muchas gracias por su cable trasmitiendo las siembras de Java que serán una cantidad que producirá en 1933 un millón cuatrocientas noventa y seis mil toneladas métricas de azúcar. En nuestra opinión esta cifra no sirve para corregir la situación estadística. El Instituto cubano de estabilización del Azúcar a su vez informa a usted para su trasmisión por telegrama al Consejo y a Java su cifra para la cosecha de este año de tres millones sesenta y un mil toneladas obtenida como sigue: cuota para los Estados Unidos, dos millones ochocientas mil toneladas, disminución de las existencias normales en los puertos del Atlántico y Golfo de los Estados Unidos por debajo de trescientas mil toneladas a saber: sesenta y tres mil toneladas cuota para los países fuera de los Estados Unidos, ochocientas setenta mil toneladas, para consumo interior, ciento cincuenta mil toneladas; total de cuotas tresmillones ochocientas noventa y tres mil toneladas. Para determinar la cantidad de azúcar nueva que Cuba debe elaborar calcúlese como sigue: Dedúzcase una cuarta parte de los azúcares segregados, doscientos sesenta y cinco mil toneladas; dedúzcase el sobrante de la cuota para los Estados Unidos, quinientos sesenta y siete mil toneladas. Azúcar de la nueva cosecha tres millones sesenta y un mil toneladas. También agradecemos a usted su cable de febrero tres. Saludos afectuosos,

Viriato Gutiérrez.

Presidente del Instituto Cubano para las Estabilización del Azúcar

ASAMBLEA DE HACENDADOS

En la junta se acordó convocar a los hacendados de toda la República para una asamblea general, que se celebrará el próximo miércoles a las 11 de la mañana, en el salón de actos de la Sociedad de Ingenieros.

En esa asamblea el Instituto Azucarero dará amplia y detallada cuenta de su actuación, hasta hoy, en relación con el convenio internacional azucarero, y de las gestiones de los delegados de Cuba a las conferencias de París, y de las razones estadísticas por las cuales se fijó la ascendencia de la zafra actual en la cifra que hemos indicado.

EL DECRETO FIJANDO LA ZAFRA

En base a los acuerdos adoptados por ambos organismos azucareros, la Corporación Exportadora, según dispone la ley de estabilización del azúcar, someterá a la firma del Presidente de la República el decreto fijando la ascendencia de la zafra y la forma de prorratearla entre los ingenios de la República.

EL PRORRATEO DE LA EXPORTACION A E. U.

También se fijará en el decreto que la exportación de azúcares a los Estados Unidos será prorroteada entre todos los ingenios proporcionalmente a la cuota de producción que se les asigne.

LA FIRMA DEL DECRETO

En la mañana de hoy será sometido a la aprobación y firma del Presidente de la República el decreto de la zafra. Se espera que el Jefe del Ejecutivo lo firme mañana.

El Cadáver del exPresidente del Perú Será Inhumado en el Callao Hoy, Después de Ser Embalsamado

Ultimo retrato de Leguía

Su antiguo médico dice que lo mataron con el largo encierro en la penitenciaría de Lima

LIMA, Perú, febrero 6.—(AP).—El expresidente Augusto B. Leguía, que falleció esta mañana en el hospital naval de Bellavista, a donde fué trasladado desde la penitenciaría de Lima a causa de su grave estado de salud, será enterrado mañana, a las ocho de la mañana, en El Callao, según hemos sabido. El cadáver ha sido embalsamado por orden de la familia.

Como se recordará el expresidente Leguía fué derrocado por la revolución de Sánchez Cerro, presidente actualmente de la República, y desde entonces estuvo preso. Recientemente se decía que el Gobierno que precedió al actual de Sánchez Cerro habían pensado en concederle la libertad, teniendo en cuenta el tiempo que llevaba en la prisión y su avanzada edad.

EL LARGO ENCIERRO EN UN CALABOZO LE CAUSO LA MUERTE

PANAMA, febrero 6.—(AP).—El doctor Francisco Grana, médico que fué del expresidente Leguía durante diez años hasta que la revolución los separó, nos manifestó hoy al enterarse de la muerte de éste:

«Lo siento. Ese hombre no murió, sino que lo mataron.»

Grana agregó que visitó a Leguía en la prisión en enero del año pasado, antes de partir para Panamá.

«Si a Leguía se le hubiera permitido salir del Perú y hubiese pasado algunos meses en Panamá, seguramente estaría ahora completamente restablecido de sus dolencias. La celda de cemento y sin ventilación ni luz, donde lo tuvieron encerrado catorce meses, lo ha matado.»

El doctor Grana se ha establecido en esta capital, donde goza de una gran reputación como médico.

El doctor Núñez Chávez, ministro de la Guerra y Marina del gobierno de Leguía no pudo ocultar la impresión que le causó la noticia de la muerte del expresidente cuando se la comunicó la Associated Press.

«Era un gran hombre, un decidido americanista que amaba al Perú. Es lamentable que haya muerto antes de poder vindicarse ante el Congreso, pero con su muerte comienza su vindicación ya que los amigos de Leguía harán esfuerzos para triturar todas las acusaciones sin base que acumularon contra él sus enemigos políticos.»

El doctor Núñez Chávez, que está en el destierro, vive en el Hotel Central desde el golpe de Estado de Sánchez Cerro.

En el mes de mayo varios centenares de preeminentes panameños iniciaron un movimiento a fin de inducir al gobierno a que gestionara de las naciones del mundo que pidieran a Lima que permitiese venir al doctor Leguía a esta capital. Sin embargo, el Presidente Alfaro se negó a intervenir.

PUEDE AFECTAR A LA POLITICA PERUANA

WASHINGTON, febrero 6.—(AP).—La noticia de la muerte del expresidente Leguía se recibió hoy en esta capital con expresiones de dolor por parte de distintos diplomáticos y observadores que le habían conocido.

Se dice por algunos observadores que la muerte de Leguía puede afectar a la situación política peruana si sus expartidarios niegan su apoyo al Presidente Sánchez Cerro o de la Torre.

COMPRIMIDO POR UNA RUEDA

MATANZAS, febrero 6.—En la finca «Babiney» del Término de Sabanilla fué comprimido por la rueda de una carreta, en la que pretendió subirse, el menor Bernabé Fundora, recibiendo lesiones tan graves que falleció.

Equivocadamente es Detenida una Anciana Señora

Un vigilante la acusó de haber violentado un buzón. Sólo tomó sus tarjetas. Estaba abierto

En la noche de ayer hemos recibido la visita de la señora María Teresa Grau y Gómez, digna y modesta dama, quien ha solicitado de nosotros que hagamos en su nombre una aclaración, al respecto de una acusación contra ella formulada y que nosotros publicamos con verdadero interés y con el ánimo de dejar sentada la honradez de la expresada dama visitante.

La señora María Teresa Grau y Gómez que es una anciana digna de todo respecto, nos manifiesta que ella nunca ha sustraído cartas de los buzones, violentándolos, y agrega, que el vigilante de la policía que le hizo tal acusación faltó a la verdad.

El hecho ocurrió de la siguiente manera:

La señora Grau Gómez echó unas tarjetas postales en un buzón que estaba abierto y al notar la deficiencia del mismo recogió sus tarjetas con el fin de llevarlas a otro buzón, esperando la llegada de un policía para que custodiara las cartas que se encontraban sin la debida custodia.

—Este ha sido el hecho por el cual tuve que comparecer en la Estación de la Policía, donde el vigilante me acusó de intentar sustraer la correspondencia.

Esta pobre señora, víctima del excesivo celo de un guardador del orden, fué instruída de cargos y puesta a la disposición del Juez.

—Pido justicia—dice—a quien tenga el deber de dármela, porque he ido varias veces al juzgado de la Quinta y no han querido atenderme. Como me falta el oído—agrega—no me tomaron declaración y se despacharon a su antojo a pesar de que me llevaron a la estación y luego a Prado 15, teniéndome hasta la una de la madrugada sin comer.

—Espero que se me devuelvan las tarjetas, que son mías, así como espero que se me haga justicia, ya que no soy la que debe pagar deficiencias del Correo, que debía haber puesto en el buzón deteriorado cartel que avisara al público que estaba inservible.

El Comité de las Colectividades se Reunió Ayer

Se trataron sólo asuntos de índole interior. Se preparan varias funciones benéficas

Anoche celebró sesión el Comité Conjunto de la Industria del Tabaco, en el local de la Alianza Tabacalera, bajo la presidencia del señor Irurzún y actuando de secretario el señor Cosío.

Se le dió lectura al acta de la sesión anterior y se pasó a tratar diferentes asuntos de carácter administrativo, terminándose el acto cerca de las once.

IMPORTANTE FESTIVAL BENEFICO EN «LA TROPICAL»

El día 24 del cursante mes tendrá efecto en todos los jardines de «La Tropical»—cedidos galantemente por el señor Julio Blanco Herrera—un magnífico festival bailable en el que tomarán parte los más afamados conjuntos musicales de esta ciudad. El producto de esta fiesta irá a engrosar los fondos del Comité de Huelga de los obreros de la industria tabacalera. Oportunamente se dará a conocer el interesante programa confeccionado por la comisión.

FUNCION BENEFICA EN EL TEATRO PRINCIPAL DE PUNTA BRAVA

El sábado 13 del corriente se celebrará una importante función teatral a beneficio de los fondos del Comité de Auxilio. El programa estará a cargo del conjunto artístico «El sembrador», llevándose a escena la popular obra de Marcelo Salinas intitulada: «Alma guajira»

UN NIÑO GRAVEMENTE HERIDO AL AUXILIAR A UN COMPAÑERO SUYO

PEDRO BETANCOURT, febrero 6. (Por telégrafo).

Un lamentable accidente ha conmovido esta mañana a esta ciudad. El niño de trece años Julián Morera se encontraba subido en un árbol de caimitos recogiendo esta fruta y debajo del árbol el amiguito Ramiro Méndez esperaba los frutos que le enviaba Julián. En un movimiento brusco que hubo de hacer, Morera resbaló y descendió del árbol. Ramiro al ver a su amigo que venía hacia él abrió los brazos para evitarle el choque contra el suelo recibiendo por esto tan fuerte golpe que le fracturó una costilla, la muñeca de la mano derecha resultando con una herida grave en la cabeza. Su estado ha sido calificado de grave. En cambio el Morera, resultó tan sólo con lesiones leves. Por todos ha sido encomiando el acto del niño Ramiro Méndez.

Corresponsal.

«EL ENCANTO» HACE UN VALIOSO DONATIVO PARA LAS VICTIMAS DE ORIENTE

Los conocidos almacenes de «El Encanto» de esta capital, que como nuestros lectores saben, se encuentran totalmente identificados con la vida del pueblo de Cuba, han tomado el acuerdo por haberlo así decidido la alta gerencia de los mismos, de enviar a la castigada capital oriental un importante donativo de efectos con destino a los más desvalidos infelices miembros de la comunidad hermana azotada despiadadamente por el terremoto.

Al efecto han embarcado ya con destino a Santiago de Cuba y para ser distribuído entre los niños y las familias que hayan sido mayormente perjudicadas por el movimiento sísmico:

100 abrigos, 300 sweaters de niños y niñas, 2000 yardas de telas de distintos tejidos para mujer y 1,500 frazadas para camas.

Al embarcar dichos efectos, los señores Solis Entrialgo y Cía, dirigieron un telegrama al Gobernador de la heroica región oriental participándole su generoso rasgo.

Dado el vínculo que existe entre la conocida casa habanera con la Sociedad cubana, esta generosidad no puede extrañar a nadie, ya que es proverbial gentileza de tan acreditados y conocidos almacenistas que gozan de crédito y del estímulo de la nación entera.

LAS POTENCIAS OCCIDENTALES AZUZAN AL JAPON Y PERMITEN SU AGRESION A CHINA, COMO GARANTIA CONTRA LA RUSIA

El Peligro de la Guerra Está en la Aviación, Cuya Capacidad Para la Destrucción es Incalculable

Mientras los aviones se cargan con bombas, gases deletéreos, microbios, fuego, etc., se perfeccionan los cañones antiaéreos, los globos de observación, etc. Lo que opina Monsieur Vauthier

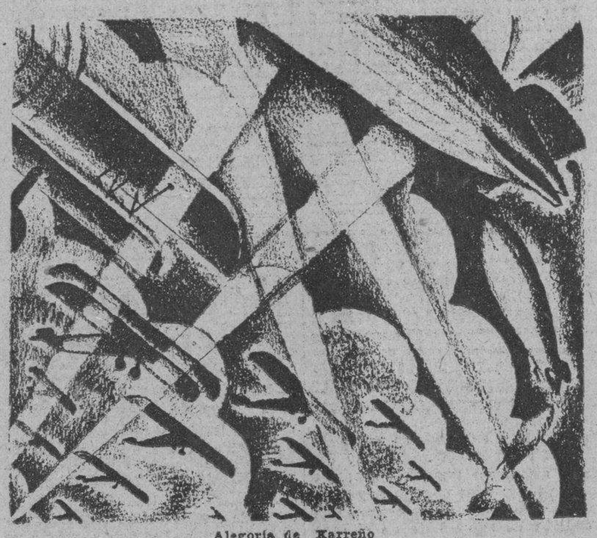

Alegoría de Karreño

PARIS, febrero 6. (SR)—Moloch está de fiesta, lleno de satisfacción, porque la voz descompuesta de los militaristas y el rugido de los cañones es mucho más fuerte que la cháchara pacífica de los hombres que discuten en estos momentos sobre el desarme de las naciones. El cielo, donde antaño fijaban su vista soñadora los románticos,—casta ya casi desaparecida,—es hoy la mayor preocupación tanto de los hombres simples, como de los que dirigen las cuestiones internacionales. Los primeros miran hacia arriba con temor: horrorizados. Los otros planean la guerra en el aire. Saben que los combates del futuro serán en las nubes y se arman, febrilmente, hasta hacer del cielo un infierno.

Los últimos acontecimientos del Extremo Oriente—Nanking y Shanghai bombardeadas por los aviones nipones;—la movilización de la flota asiática de los Estados Unidos por orden del Presidente Hoover y la sensación de enorme inquietud que ofrece en estos momentos el mundo al observador, hace que los hombres, y principalmente la población civil que tiene la triste y dura experiencia de la pasada guerra, se interesen vivamente no sólo en el desarrollo de los acontecimientos, sino también en los daños y perjuicios que a la humanidad puede causar una nueva lucha entre las naciones: una nueva matanza fratricida.

La afirmación de que la próxima guerra será en el aire se fundamenta en las estadísticas.

El rápido crecimiento del número de aeroplanos militares, la creación de fábricas de aviones con una capacidad de producción incalculable; el aumento de los presupuestos concernientes a las fuerzas aéreas; las sistemáticas maniobras y las nuevas invenciones en la aeronáutica, incluyendo la capacidad de los motores, velocidad y movilidad y, finalmente el importante role que ha jugado la aviación militar en la represión de las revoluciones que han tenido lugar en Marruecos, China e India, muestra claramente que la aviación ha dejado de ser un mero auxiliar de los ejércitos—usado para observación y transporte, y que, por el contrario, ha evolucionado convirtiéndose en la más formidable arma de ataque en la maquinaria de guerra moderna.

El hecho significativo del crecimiento de las fuerzas aéreas puede servirnos como una indicación para que nos demos cuenta del papel que jugarán en un próximo conflicto bélico. Considerando en un solo bloque a las cinco mayores potencias, es decir, haciendo un total general del número de sus aviones militares, tenemos que en 1923 contaban con 2,655 y en 1930 con 5,880. Lo que significa un aumento de 3.225 aviones de guerra y, además, una burla a todos los tratados y conferencias para el desarme. A esto hay que agregar que los aviones civiles pueden convertirse en militares con enorme facilidad y a esto se trata de llegar con mayor rapidez por medio de la standarización de los tipos. La profecía de Mussolini acerca de que los aeroplanos de guerra oscurecerán el espacio con sus alas, parece muy posible.

UN FRANCES OPINA

Según M. Vauthier, autor de un libro intitulado «El peligro aéreo y el porvenir de la aviación», el daño que puede causar la aviación militar moderna debe calcularse por el peso que transportan los aviones y el radio de acción que puede ser afectado por sus aparatos bélicos. Dicho autor calcula un radio de acción de 550 kilómetros para media tonelada de explosivo; de 700 para una tonelada y de 850 para dos. Para combatir desde un aeroplano se pueden emplear el fuego, los gases, los microbios, los explosivos, las ametralladoras y otras armas.

Un solo aeroplano puede conducir miles de bombas. Hay quien ha llegado a afirmar que el peso total de las bombas que se arrojaron en la guerra de 1914-18, no será más que una ración diaria en un conflicto futuro. Ya en septiembre de 1918, París estuvo a punto de ser destruido. El general Ludendorf había preparado una expedición aérea para lanzar bombas incendiarias sobre la capital de Francia. Renunció su propósito por miedo a represalias del enemigo sobre las ciudades alemanas. Las bombas preparadas en aquella época eran de magnesio casi puro y era imposible apagarlas, una vez arrojadas. No pesaban más que un kilo. Un avión podía llevar una gran cantidad de ellas. Si esto era en el año 18, no es una utopía el creer que actualmente, en caso de un conflicto, serán voladas e incendiadas ciudades enteras.

GASES Y MICROBIOS

Los gases pueden ser empleados con las bombas o lanzados en forma de lluvia. Hace falta diez toneladas de productos tóxicos para infestar un kilómetro cuadrado. Los microbios no se han empleado hasta ahora, pero su uso eventual se hace posible. En cuanto a las bombas aéreas contienen el 50 por ciento de su peso en explosivo. Para evitar los bárbaros efectos de una bomba que pese quinientos kilos, hay que situarse bajo trece metros de tierra o tres metros y medio de cemento armado. Para una bomba de mil kilos, estas cifras ascienden, respectivamente, a 24 y cuatro metros.

Las armas aéreas puestas en tierra crean problemas completamente nuevos, ya que sus objetivos varían según lo indican las circunstancias. La aviación enemiga puede tratar de impedir la concentración de fuerzas y si la guerra perdura a combatir, el sostén de la misma, la actividad industrial. En todo caso, puede tratar de abatir la moral de la población tanto civil como militar. En el primer caso destruyendo ciudades y en el segundo los cuarteles; siempre mirando los puntos vitales del país enemigo.

CONTRA-ATAQUES

El peligro aéreo es terrible, según los expertos militares y los dirigentes de la política mundial; por esto organizan la defensa basada también en el avión bélico. Los contra-ataques justifican el crecimiento de la aviación militar en todas las conferencias, puesto que hay que defenderse. Pero la realidad es que los aviones lo mismo pueden servir para atacar una expedición enemiga en la proximidad de sus objetivos—misión de la aviación defensiva,—que actuar impidiendo la salida de los aviones enemigos—aviación ofensiva,—o bombardear los campos contrarios en represalia y obstruir caminos—aviación de combate.

De todos estos datos puede deducirse el importante rol que jugará la aviación en una guerra futura.

Stimson ha mandado más notas a Japón que Wilson a Alemania en los tiempos de la Gran Guerra

Por Lorenzo M. WILSON

SHANGHAI, enero.—No hay nada que perturbe tanto el sueño como la guerra. Toda la noche está uno preocupado. Este vino de arroz de los chinos es una delicia, pero no permite dormir porque huele a pólvora la atmósfera y porque cuando se cierran los ojos, despierta uno azorado al oír el rataplán desolador de las ametralladoras en la esquina.

Repentinamente hay silencio. Cree uno que todo ha pasado. Varias descargas de fusil; gritos endemoniados, ayes, lamentos, maldiciones y los horribles «Banzais» de los eternos conquistadores, embutidos en sus pieles de chivo mal oliente, apenas asomando los ojillos sesgados y nizcos por entre las bufandas enormes. Es preferible la muerte a esta ansiedad.

Rehuso dormir. Me siento ante mi mesita a la luz de una lamparilla de aceite que huele a iglesia de pueblo. Hay silencio en la vecindad. Me siento y escribo las primeras líneas de esta crónica. El sol aparece por más allá del Bund, en la mañana nebulosa se entrevén como fantasmas los cruceros del Japón. Sus cañones apuntan amenazadores.

La Aduana parece ser un fuerte que desafía a los nerviosos cañones, y a través de mi ventana me parece ver a los hombrecillos de los «banzais» dirigiendo sus anteojos maquiavélicamente hacia la Aduana, hacia mi hotel y hacia cuanto ven en Shanghai.

Es la hora del desayuno. Media docena de caudillos chinos entran en el hotel. Están cerca de mi mesa y los oigo conversar con tranquilidad.

«Creo—dice uno de ellos—que el Japón acabará por quedarse con China. Estamos indefensos. Metidos en guerra civil perenne; hambrientos; descontentos, sin gobierno que pueda llamarse gobierno. El Japón tiene una máquina de guerra invencible. Las potencias—Estados Unidos, Francia e Inglaterra los han azuzado para que nos meten en los bolsillos.»

«Pero y esas notas de protesta Stimson y ha mandado más notas que Wilson a Alemania?.—pregunta un joven.

«Las notas son para las galerías—contestó el más anciano del grupo. «Con las notas se aplaca la prensa de esos países. Pero privadamente dan palmaditas en el hombro del ministro japonés, y los embajadores en Tokío van a comer a casa del canciller Kenkichi y todo marcha armoniosamente.

«En público regañan al niño atrevido; en privado lo besan. Es muy claro para todo el que no sea ciego que si Estados Unidos o cualquiera otra potencia grande tuviera intenciones de hacer cumplir al Japón sus pactos, el Mikado temblaría antes de atreverse a acometer agresiones tan alevosas como las que se están cometiendo con nosotros.

«Ellos saben que el único medio de arruinar a los moscovitas es fortaleciendo al Japón. Entonces pueden usar como ejemplo a nuestra triste patria. Pueden decir a sus pueblos que se fijen en la inmensa China como ha sido tragada por el pequeño Japón, simplemente porque éramos pacifistas y el Japón militarista.

«Con esto fortalecen sus ejércitos; aprietan más el cuello de sus pueblos y mantienen al oso ruso más distante. Y el Japón enorgullecido continuará sus conquistas por Siberia como consuelo, si es que le quedan ideas proletarias después que el Japón los arruine.»

No había terminado bien esta frase el viejo chino cuando varios oficiales japoneses aparecieron en el hotel. Detrás de los nipones venía la soldadesca. Los chinos fueron arrestados. En el patio del hotel se fusilaban a prisioneros tomados durante la noche!

Muchachos imberbes en el sentido occidental de la frase. Temblando, llorando, atados a un poste. No fueron juzgados. Eran asesinados por un piquete muy serio y muy solemne. Era como si estuvieran practicando al blanco. Un joven oficial japonés levantó la espada. El piquete disparó dos veces. Cinco muchachos chinos amarrados al poste se cubrieron en sangre. El oficial se acercó con una pistola norteamericana y disparó un balazo en el oído de cada víctima.

Se guardó la pistola, dió la orden en japonés y el piquete marchaba con tranquilidad.

—Es la guerra—me dije. Abrí la edición matinal del Shanghai News. «EL JAPON NO QUIERE LA GUERRA» decía el título de una crónica enviada por una agencia norteamericana desde Tokío y desde Washington. La nota publicada por el periódico decía que Kenkichi había manifestado a Stimson que «El Gobierno del Japón está seguro de que el Gobierno de Estados Unidos apoyará siempre los esfuerzos del Japón para hacer que se cumplan los detalles del tratado Kellogg contra la Guerra».

Y por un momento pensé que el Japón tal vez obraba con sinceridad

—Porque—me dije, mirando con asco a las moscas que ennegrecían los cinco cuerpos sangrientos aún atados al poste en el patio—el Japón seguramente cree que para hacer la guerra es preciso que haya víctimas y victimarios. Y al aniquilar a todas las víctimas los victimarios tendrán que vivir en paz.

Se me ocurrió sin embargo, que tal vez las potencias se equivocan.

—Porque—pensó si esta gente se queda con Asia, ¿quién garantiza a Inglaterra su soberanía en la India? Y ¿quién garantiza a Estados Unidos que estos caballeros del sable y del banzai no quieran luego vengar las afrentas de California y demostrar su entusiasmo por la paz mundial en las feraces campiñas norteamericanas? ¿Acaso esta gente despiadada no es la quintaesencia del llamado Peligro Amarillo?

Corresponsal.

Parásitos de la Caña Importados de Sud-América

Han sido echados desde aviones en los cañaverales de Louisiana, para experimentar su eficiencia

WASHINGTON, febrero 6. (AP.) Centenares de parásitos de la caña de azúcar, enemigos naturales de los que asolan a ésta, han sido echados en los cañaverales de Louisiana por el Departamento de Agricultura para probar su efectividad.

Los parásitos fueron traídos de la Argentina y Perú por H. A. Haynes, entomólogo del departamento, quien acaba de regresar de ambos países, en los que estuvo tres años. Mister Haynes encontró varias especies apropiadas al clima de los Estados Unidos, pero dos de ellas más adecuadas que las demás, trayendo 637 mil ejemplares de una y 63 mil de la otra. Se empleó aeroplanos pera el transporte, debido a haber muerto los parásitos siempre que se pretendió importarlos por la vía marítima, debido a lo largo del viaje.

ANCIANA LESIONADA

Al caerse de la cama en su domicilio, se produjo lesiones de carácter grave en el rostro, Carolina Soto Martínez, de 81 años, de la calle Maceo, Barrio Azul.

M.E.C.D. 2016

"VEO QUE HAY EXTREMO PELIGRO EN QUE LA ZAFRA DE 1933 NUNCA LLEGUE A HACERSE".-Mr. CHADBOURNE

SI JAVA CUMPLE SU COMPROMISO CUBA TAMBIEN CUMPLIRA, DICEN LOS COLONOS A MR. CHADBOURNE

Dicen que el autor del Plan de Restricción Internacional no los interpretó correctamente, pues ellos no han pretendido la solución de la crisis mundial sin el remedio de la nacional

La Asociación de Hacendados de la provincia de Santa Clara envió la siguiente carta a mister Thomas L. Chadbourne, aclarando y reafirmando los conceptos contenidos en la exposición anterior de dicha Asociación, en contestación a la carta de mister Chadbourne, cuyo texto publicó el DIARIO en su oportunidad.

«Contestamos a su atenta carta del 27 del pasado enero y vemos que usted no entendió la que nosotros le enviamos en enero 24, seguramente por la diferencia de idiomas.

»La Asociación de Santa Clara se **limitó a expresar el criterio de la mayoría de los hacendados de Cuba**, criterio que puede condensarse en pocas palabras: Si Java cumple con las escasas obligaciones que se le han impuesto, de acuerdo con el Convenio de Bruselas, Cuba también cumplirá con el Convenio, pero haciendo los sacrificios que se le imponen de acuerdo con el mismo, nunca consintiendo sacrificios adicionales como usted se lo pide.

»Si Java no cumple con el Convenio, entonces los hacendados de Cuba estiman que todos los esfuerzos que se hagan en Cuba para estabilizar el mercado mundial resultarían neutralizados por la falta de cooperación de los demás; por lo tanto debe de volverse en este caso al principio de la zafra libre.

»El propósito de la Asociación nunca ha sido remediar la crisis mundial?

»Los que tendrían en sus manos aliviarla, aunque sea en parte, reduciendo las tarifas para que el comercio internacional vuelva a resurgir, ni siquiera intentan hacerlo. ¿Cómo podríamos nosotros intentarlo?

»Mientras dicha crisis mundial siga, indudablemente el consumo, al menos la distribución, difícilmente volverá a normalizarse; y bien pudiera ser que ni adoptándose las medidas tan drácticas que usted indica se lograra este precio «decente» al cual usted ahora limita sus aspiraciones.

»Afirmar como usted lo hace para tratar de justificar esas medidas drásticas, que las exportaciones de Cuba serán 2.400.000 toneladas o menos, nos parece peligrosísimo si se tiene en cuenta que los Stocks invisibles del mundo en épocas normales han llegado a sumar hasta catorce millones de toneladas y que por lo tanto es absolutamente imposible prever de antemano cuáles serán las necesidades del mundo y mucho menos las necesidades de ciertos mercados determinados.

»En cuanto al problema de la repartición del trabajo que puedan brindarle los azucareros al personal empleado en las faenas de la zafra, es algo más complicado de lo que usted se figura.

»En caso de reducirse la zafra a 2.200.000 toneladas todas las zonas de la isla estarían muy pronto paralizadas y muchos ingenios tendrían una cuota de producción tan reducida que ni siquiera podrían empezar su zafra.

»Llamamos su atención sobre la redacción del punto segundo y del punto quinto de nuestra carta; usted verá por ellos que no hay fundamento alguno para atribuirnos una sugestión de zafra libre en el sentido que usted la interpreta.

»Lamentamos no poder rectificar nuestra carta anterior, si usted cree que por ello debemos de perder la estimación de todo el que no piense como nosotros, respetamos su criterio, pero no lo compartimos.—De usted atentamente, (o.) Jorge de Oña. (f.) F. Sánchez. (f.) R. J. Martínez. (f.) L. Benavides.»

Virilvitam
Tabletas. Dr. Weis, Berlín, Alemania.
Mejora la salud. Retarda la vejez. Prolonga la vida. Y es lo único que realmente cura Debilidad Sexual e
IMPOTENCIA
Pídase en Droguerías y Farmacias. Folleto gratis, en sobre cerrado, no anuncia contenido. Pídalo usted a Biosante. Apartado 117, Habana.

Cotizaciones

FEBRERO 6

LA PESETA	EL FRANCO
española se cotizó hoy al CIERRE del mercado a razón de	francés se cotizó hoy al CIERRE del mercado a razón de
12 PESETAS	25 FRANCOS
90.32 Por DOLLAR	57 Por DOLLAR

MERCADO AZUCARERO

Febrero 6 de 1932
(Por nuestro hilo directo)

Azúcares crudos:—El mercado de crudos abrió hoy con un tono quieto, en espera del desarrollo de los acontecimientos. Una pequeña cantidad de crudos de las Filipinas, para llegar en la segunda quincena de febrero, ofrecida a la base de 2.90. Los crudos de Cuba y Puerto Rico probablemente obtenibles a la misma base. Los compradores a la expectativa.

Hasta el cierre de la Bolsa de Futuros de Azúcar de Nueva York no se habían anunciado ventas.

Existencias de azúcares crudos en almacenes afianzados Nueva York:
Ayer «417.069 sacos
Hoy« 417.069 sacos.

Cotización Spot de Willey y Gray el día :—2.95.

Azúcares refinados.—Nuestros cables de apertura anunciaban la Terminal sostenida. Se anunció haberse efectuado pequeñas ventas de crudos, para embarque en abril, a la base de .92 lab.

Ayertura de la Bolsa de Futuros de Azúcar de New York:—Los Futuros abrieron hoy con un tono más firme. Firmas de Wall St. e intereses europeos compraron. Intereses Cubanos efectuaron algunas ventas, probablemente en sentido protectivo («hedge»).

Cotizaciones de la Bolsa de Azúcares Crudos Futuros de New York

Cierre anterior: Marzo 0.92-93; mayo 0.95-96; Julio 1.01-02; septiembre 1.06-01; diciembre 1.11-12; enero 1.13.

Cierre de hoy: marzo 0.93-94; mayo 0.96; julio 1.01-02; septiembre 1.07-08; diciembre 1.12-13; enero 1.13-14.

Azúcares Crudos. Tarde al cierre se anunció una venta a Savannah de 20.000 sacos de crudos de Cuba, para cargar en la semana entrante, al precio de .95 cyf, cerrando el mercado los refinadores interesados como compradores al precio de 0.94 cyf y vendedores al precio de 0.95 cyf.

"LA CAÑA EN PIE VALE LO QUE VALGA EL AZUCAR QUE DE ELLA VAYA A SER FABRICADA" AGREGA

«Creo que me doy cuenta, como deben darse cuenta todos los colonos de Cuba, que el valor de la caña en pie es casi nulo. Estas son realidades desagradables, pero son realidades», dice

Mr. Thomas L. Chadbourne contestó la exposición que le fuera entregada hace días por la Asociación Nacional de Colonos, defendiendo el principio de la zafra libre, en la forma siguiente:

Habana, febrero 2 de 1932.
Señor Walfredo Rodríguez Blanca.
Presidente de la Asociación Nacional de Colonos.
Habana.
Mi estimado señor Rodríguez Blanca:

Trataré de contestar su carta de enero 19 de una manera ordenada.

La primera manifestación de usted en ella que reclama una contestación es, «El llamado plan de estabilización al cual prestó usted su nombre ha causado tan desastrosas consecuencias a Cuba en general, etc.»

Supongo que usted quiere decir con esto que el Plan ha resultado económicamente desventajoso para Cuba.

Durante el pasado año hemos atravesado por una depresión de carácter mundial que ha dejado a muchos países en igual ó peor predicamento que el en que está Cuba. Yo estoy absolutamente convencido de que Cuba ha recibido mayor compensación por su producto principal—azúcar—que la que hubiera recibido sin el plan. Baso esto en el hecho de que mientras otros artículos de primera necesidad mermaban en precio hasta en un 60 por ciento, el precio promedio del azúcar permaneció casi igual a como estaba poco antes de que el plan se pusiera en vigor, es decir, el precio que había en septiembre de 1930, y durante el período el precio estuvo hasta un 50 por ciento por encima del precio de septiembre de 1930; y que el precio esté tan bajo como está hoy día se debe a la incertidumbre reinante en todo el mundo tocante a si Cuba y Java están planeando otra vez inundar de azúcar el mundo, o no.

Lo que antecede contesta su segunda pregunta, ¿Piensa usted realmente que Cuba debe producir tan poco azúcar como sea posible a fin de salvar las inversiones de los tenedores de azúcar?»

Por «tenedores de azúcar» supongo que usted querrá decir aquellos que ahora tienen azúcar y aquellos que tendrán azúcar el próximo mes y el mes siguiente, a medida que se haga.

Ciertamente pienso que Cuba debe producir tan poco azúcar como sea posible, teniendo presente las necesidades de su población y de sus mercados. Es seguro que cualquiera otra cosa, a mí juicio, pondrá a Cuba, con respecto al azúcar, en la situación en que se ha encontrado el Brasil con el café, o sea, la de verse obligado a destruir un artículo después de haberlo producido.

Acabamos de atravesar un año de reducido consumo, y no hay razón para esperar que haya una reacción súbita, en las condiciones en que el mundo se encuentra. Si Cuba fabrica más azúcar que la necesaria para el abastecimiento de sus mercados, con una reducción apropiada en sus actuales sobrantes incluída en sus ventas, no veo que pueda hacerse otra cosa con el azúcar sobrante fabricado como no sea destruirlo para hacer hueco en los almacenes para la zafra de 1933, y veo que hay extremo peligro en que la zafra de 1933 nunca llegue a hacerse.

Creo que me doy cuenta, como deben darse cuenta todos los colonos de Cuba, que el valor de la caña en pie actualmente es casi nulo, pero no veo cómo podemos pensar en provocar una situación en la cual el valor de la caña en pie el próximo año y en el año siguiente, sea cero, y ésta es la situación que existiría si este año se fabricase demasiado azúcar.

Al conversar conmigo el otro día, usted y algunos de los otros representantes de los colonos me sugirieron en la junta que ustedes tenían caña en pie por valor de $1,200 por caballería, y que si esa caña no se molía, ustedes perderían $1,200 por caballería porque la caña no duraría otro año más.

Desgraciadamente, todos debemos reconocer que la caña en pie no vale $1,200 por caballería. Si lo valiera, todos venderíamos nuestra caña en pie y nos retiraríamos del negocio. La caña en pie vale lo que el azúcar que de ella ha de hacerse valga; y si el azúcar que ha de fabricarse no vale lo suficiente para pagar el costo de atender la caña y elaborarla en azúcar, la caña no vale nada.

Estas son realidades desagradables, pero son realidades, y no ganamos nada dejando de reconocerlas. El dueño de ingenio que tiene que reconocer que el ingenio que hace años podía haber vendido a razón de $20 el saco, basándose en su capacidad productiva, no puede regalarse hoy día, porque el donatorio tendría que perder dinero para ponerlo en operación. Sugerir que el remedio para tal situación es fabricar más azúcar, es sugerir algo que sabemos que no es verdad.

Me sorprende mucho lo que usted sugiere en la página 2 de su carta, tocante a que si los detalles del convenio firmado en Bruselas en mayo 9 se hubieran conocido, usted habría protestado de la manera más enérgica. Usted era, y todavía es, miembro del Instituto, quien autorizó la firma del convenio.

Paso ahora a considerar los párrafos de su carta numerados del 1 al 10, comenzando en la página 2 de su carta:

1. No creo que sea de gran importancia el que la palabra «internacional», según se aplica al Plan, se ajuste o no estrictamente a la definición de usted de la palabra «internacional».

2. Por «el pacto entre caballeros con los productores americanos, incluyendo sus posesiones insulares», supongo que usted se refiere a la reacción de esos productores con respecto a la oferta del doctor Viriato Gutiérrez. La producción americana durante el primer año del Plan fué ligeramente menor que la producción del año anterior. No veo razón para creer que no pase igual este año.

3. Ignoro lo que todo el mundo pueda saber respecto a que esa sea una frase ingeniosa para evitar rozamientos con la Ley Sherman. El objeto del Plan es ajustar la producción al consumo. Siempre se ha expresado francamente, por mí y por todos los demás defensores del Plan, que este ajuste aseguraría al productor una utilidad razonable por encima del costo de producción, y no tengo dudas de que sería el resultado de tal ajuste. Su indicación de que la finalidad del Plan es la de ajustar la producción al consumo y mantener el precio del azúcar por debajo del costo de producción es claramente un simple juego de palabras.

4. La mera exposición de que la administración del Plan es tremendamente costosa, no tiene significado alguno. Es cierto que el azúcar se deteriora, pero creo que la pérdida por concepto del deterioro es tan inferior a la pérdida que tendría que experimentarse si todo el azúcar se lanzase (dumped) al mercado, que no hay comparación entre los dos métodos de resolver el problema de los sobrantes.

5. No creo que se haga esfuerzo alguno para impedir el almacenaje de azúcar por los consumidores, bajo la forma de existencias invisibles, pero sí creo que la pérdida en el poder adquisitivo en todo el mundo ha impedido la acumulación acostumbrada de existencias invisibles.

6. Esta cuestión, referente a la pérdida del capital invertido en caña, ha sido tratada por mí más arriba. La acumulación de sobrantes de azúcar y el agotamiento del poder adquisitivo del mundo son los causantes de la pérdida del capital invertido en los campos de caña y en ingenios.

7. Usted declara que «más del 80 por ciento de los ingenios pertenece a intereses americanos estando controlados por ellos, de suerte que la mayor parte de la utilidad que produce la industria azucarera no entra en circulación en este país». El único defecto de esta manifestación es el de que no ha habido utilidades que pagar a los americanos que han invertido dinero, durante algunos años, y por dos años, substancialmente no se han pagado intereses ni siquiera sobre las obligaciones hipotecarias de las compañías azucareras, de manera que los productos del azúcar fabricado, cualquiera que hayan sido, se han gastado casi enteramente en Cuba. El que estos productos hayan sido pequeños ha sido debido al precio ruinoso del artículo; y de nuevo aquí no lo comprendo cuando usted sugiere que el método de remediar esta situación es producir más de un artículo que que ya ha sido sobreproducido.

8. Su descripción de lo que ha ocurrido en la industria azucarera, o sea, reducción de los jornales, menos dinero en circulación y la mutilación de las otras industrias de la isla, puede aplicarse a la situación actual de cualquier otra industria o país en el mundo, excepto que, aun cuando el precio del azúcar no ha subido en el año y medio que ha pasado, tampoco ha bajado, mientras que el precio de cualquier otro artículo de primera necesidad ha descendido enormemente durante ese mismo período.

9. Lo que usted dice sobre las rentas de aduanas y otras fuentes fiscales de Cuba puede igualmente aplicarse a cualquier otro país del mundo. Los Estados Unidos, como usted sabe, tiene un déficit que pasa de $1,500,000,000, habiendo bajado las rentas anuales en esa cantidad por debajo de los egresos anuales.

10. Usted dice que «el Plan ha hecho vacilar la estabilidad del negocio bien organizado sin prestar ayuda alguna a aquella parte de la industria azucarera que está llamada a desaparecer». Yo no voy a constituirme en juez respecto a cuál parte de la industria azucarera está llamada a desaparecer. Para haber tantas opiniones sobre esto como hacendados y colonos hay, cada uno pensando que sobrevivirá si la industria se lanza al caos, mientras que todos los demás desaparecerán.

Sus manifestaciones con respecto a las reglas de la Corporación son en extremo injustas. Si representan la opinión que usted tiene de las reglas, debe leerlas de nuevo y señalar las causas determinadas de queja que usted tiene. Creo que usted convendrá en que las reglas tienen que redactarse con la finalidad de mantener la unión de la industria.

Desde luego, no puedo contestar su manifestación tocante a que «hay casos en que los ingenios deliberadamente abusan de determinados colonos».

Su manifestación de que «bajo el plan, los colonos han podido moler solamente el 50 por ciento de sus cañas, y todavía menos en algunos casos, mientras pagan el 100 por ciento por la renta del terreno sembrado y el 100 por ciento de intereses en los préstamos de los bancos» es una que actualmente puede aplicarse a muchas industrias. Los productores de cobre han rebajado a un 25 por ciento de la producción normal, los productores de acero a cerca de un 28 por ciento, y así sucesivamente.

Creo que es usted quien se imagina una utopía, si acaso cree que bajo las condiciones actuales del mundo la industria azucarera en Cuba podría estar operando al 100 por ciento de su capacidad, pagando altos jornales y obteniendo un gran precio por su producto. Mi temor es de que lleguemos a acumular tal sobrante de azúcar, que destruya el valor de todos nuestros campos de caña durante muchos años en el futuro, dando por resultado la destrucción de la industria y del crédito de la nación.

Si Java no va a dar cumplimiento al espíritu del convenio de Bruselas, no dudo que el Instituto Cubano para la Estabilización del Azúcar resuelva la situación que con ello se cree, en la forma en que deba resolverse, pero creo que la anulación del convenio sería la cosa más desgraciada que podría ocurrir a la industria azucarera de aquí y de las demás partes del mundo, así como para otras industrias, que se preparan ahora a emprender un esfuerzo similar para controlar su producción y ponerla en consonancia con la capacidad de los consumidores para utilizarla.

De usted muy atentamente,
(f.) **Thomas L. Chadbourne.**

BOLSA DE NEW YORK

Recibido por el hilo directo de Luis Mendoza y Compañía

Febrero 6 de 1932.

	Cierre
A	
Adams Express	4¼
American Machine Foundry	20¼
Air Reduction	47½
Alaska Juneau	14⅝
Alleghany Corp	2¼
Allied Chemical	66
Allis Chalmers	—
American Bank Note	13⅞
American Beet Sugar	—
American Can	58⅛
American Car Foundry	7⅛
American For Pow	6⅝
American Ice	—
American Inter	—
American Locomotive	—
American Metal	—
American Power Light	13½
American Roll Mills	8⅝
American Safety Razor	23⅛
American Smel. and Ref	13¾
American Steel Foundry	6⅝
American Sugar Ref	—
American Tel. and Tel	111¼
American Tobacco B	75¼
American Water Works	—
American Radiator	6
American Tobacco A	74⅝
American Woolen	—
Anaconda Copper Min	9⅝
Andes Copper Min	—
Assd Dry Goods	—
Atch. Top. Sta. Fe	75⅝
Atl. Coast Line	28½
Atlantic Ref	8⅞
Auburn Auto	106
Aviation Corp. Dela	—
B	
Baldwin Locomotive	—
Baltimore and Ohio	16⅛
Barnsdall A	4⅜
Bendix Aviation	15½
Best and Co	20
Bethlehem Steel	17
Bohn Alum	—
Borden Co	36⅛
Briggs Mfg. Co	8¼
Brook. Man. Tran	37½
Byers A. M. Co	12
C	
Calif. Packing	—
Calumet and Arizona	—
Calumet and Hecla	3⅛
Canada Dry	10¼
Canadian Pacific	14½
Case J. I. and Co	30¼
Cerro de Pasco	11¼
Chesapeake and Ohio	22⅞
Chic. and N. W.	8¼
Childs	—
Chi. Gt. West com	—
Chi. Gt. West pref	11⅛
Chi. Mil. St Paul Pac com	2¼
Chi. Mil. St Paul Pac pref	3¾
Chic Rock I and Pac	10⅛
Chrysler Motors	12¼
Coca Cola	105½
Colorado Fuel	—
Columbia Gas	12⅝
Columbia Graph	—
Commercial Solvents	7¾
Congoleum Nairn	8⅞
Congress Cigar	—
Cons. R. R. of Cuba	10
Consolidated Gas	56⅝
Cont. Baking A	—
Continental Motors	—
Continental Oil	5¾
Continental Can	33⅞
Corn Products	40⅝
Crucible Steel	16
Cuba Company	—
Cuban Amer. Sugar	—
Cuban Cane Sugar	—
Curtiss Wright	2
Columbian Carbon	29⅝
Coty Inc	3⅜
Comonwealth South	4
D	
Davison Chemical	—
Delaware and Hudson	71⅞
Delaware Lackawanna	18
Drug Inc	50⅞
Du Pont	48½
E	
Eastman Kodak	77
Eaton Axle and S	—
Electric Auto Lite	26½
Electric Power Light	11¼
Electric Bond Share	10¼
Erie	—
F	
Fairbonks Morse	4⅝
Foster Wheeler	8½
Fox Film	3½
Freeport Texas	16⅞
G	
General Amer. Tank	—
General Asphalt	12
General Cigar	—
General Electric	19
General Food	32½
General Motor	21
General Ry Signal	22½
Gillette Safety Razor	12⅝
Gimbel Bros	2⅛
Gold Dust	16½
Goodyear	14
Goodrich	3⅞
Graham Paige	3⅛
Gt. West Sugar	—
Granby Copper	6⅛
Great Northern	17⅞
H	
Hershey Chocolate	—
Houston Oil	17½
Houston Oil New	—
Hudson Motor Co	8¼
Hupmobile	4
I	
Illinois Central	11⅜
Interborough R. T.	8¾
Int. Cement	15⅝
Inter. Combustion	1⅛
Int. Harvester	23
Inter. Nickel	7¾
Inter. Tel. and Tel.	8¾
J	
Johns Manville	18½
J. Kayser and Co	7¼
K	
Kansas City South	10
Kelvinator Corp	—
Kelly Spring. Tire	1⅝
Kennecott Copper	10¼
Kreuger and Toll	7½
Kroger Grocery	13¼
L	
Lambert	48½
Lehigh Valley	13
Liggett and Myers	54⅝
Lima Locomotive	—
Loews Inc	26
Lorillard	13⅝
Louisville and Nashville	21¼
M	
Mack Trucks	13⅝
Magma Copper	—
Mathieson Alkali	—
Mexican Seboard Oil	7
Missouri Pacific	7½
Mid. Cont. Pet	—
Mo. Pac. pref	—
Montgomery Ward	7⅞
Mo. Kan. and Tex com	5½
Murray Corp of America	6
N	
Nash Motors Co	16
National Cash Reg	8½
National Dairy Prod	23½
National Biscuit	39
National Power Light	12¾
Nevada Consol. Cop	5
N Y Central	26¼
N Y New Haven H	23½
North American	31⅜
Northern Pacific	17⅞
O	
Ohio Oil	5¼
Otis Elevator	16¾
Owens Bottle	—
P	
Pac. Gas Elec	32⅞
Packard Motors	3⅞
Paramount Publix	8⅝
Pathé Exchange	—
Penn. R. R. Co	19⅞
Phillips Petrol	4½
Pub. Ser. N. J.	50¾
Pullman Company	19
Puerto Rico Sugar	6½
Pure Oil	4¼
R	
Radio Corporation	7¼
Radio Keith Orph	5⅝
Reading Co	—
Remington Rand	—
Republic Iron Steel	4⅞
Reynolds Tob B	35¾
Royal Ducht	17⅛
S	
Safeway Stores	45
Schulte Retail	3
Sears Roebuck	30⅝
Shell Union Oil	3⅜
Skelly Oil	—
Simmons Company	7
Sinclair Oil Corp	5⅛
Southern Pacific	29⅝
Southern Railway	9⅛
St Joseph Lead	8⅝
St Louis and San Francisco	4⅞
Standard Brands	12
Standard Gas and Elec	26⅝
Standard Oil of Calif	22¾
Standard Oil New Jersey	26½
Socony Vacuun Corp	8¾
Stewart Warner	5
Studebaker Corp	11
T	
Texas Company	11
Texas Gulf	23
Texas Pac Land	4¾
Timken Roller	18⅛
Tob. Prods A	—
Tob. Prods	4⅛
U	
United Carbon Co	—
Union Carbide	28
Union Pacific	68⅜
United Aircraft	13¾
United Fruit	20⅛
United Gas and Imp	18⅛
United Corporation	8½
Union Oil Cal	11⅜
Union Cigar Stores	1⅛
U S Ind Alcohol	22¼
U S Realty and Imp	7½
U S Rubber	4
U S Steel	38⅝
Uti Pow and Light	8¾
V	
Vanadium	12⅞
W	
Wabash comunes	2⅞
Warner Bros Pic	3
Warren Bros	—
Ward Baking B	—
Western Maryland	5¾
Western Union	35¼
West Airbrake	14
West Elec	23⅞
White Motors	8¾
Willys Overland	2¼
Woolworth	39¼
Y	
Yellow Truck	3½

PUEDE CRECER LA INDUSTRIA DEL TASAJO

En el segundo semestre del 1931, casi no se importó por el recargo aduanero impuesto

Ampliando informaciones anteriores dadas por este periódico, relacionadas con las importaciones de tasajo y los efectos de los aranceles proteccionistas que amparan la industria doméstica, damos hoy interesantes datos procedentes de la Revista «Cuba Importadora e Industrial».

Durante el pasado año solamente han entrado por la Habana unos 27,000 fardos de tasajo, contra 254,000 fardos en 1927, o sean antes de la reforma arancelaria.

El descenso gradual de la importación ha sido en estos años a saber:

1927, 254,160, fardos; 1928, 170,958, fardos; 1929, 138,056, fardos; 1930, 88,677, fardos.

La importación de 1931 se realizó en los seis primeros meses, exceptuando una pequeña partida de 837 fardos llegados en diciembre último vía New York. Fuera de esta partida no hubo importaciones ya a partir de julio debido al recargo Aduanal suplementario entrado en vigor en dicho mes.

El origen de las importaciones de 1931 fué a saber:

Montevideo, 25,550 fardos; New York, 1,337, fardos; Buenos Aires, 432, fardos.

Teniendo en cuenta una importación promedio de 46.000,000 libras de tasajo anual, con un valor de cerca de $6.000,000, se prevé que pueda adquirir grandes proporciones la industria tasajera en Cuba.

MERCADO GANADERO

LOS PRECIOS EN PIE

Precios pagados por compradores en los mercados de origen:

El vacuno

En Oriente, de dos y medio a tres centavos con el 5 por 100 de descuento.

En Camagüey, de dos y medio a tres centavos con el 5 por 100 de descuento en la finca y sin descuento en la ciudad.

En Las Villas, de dos y medio a tres centavos con el diez por ciento de descuento.

De Pinar del Río, de dos y medio a tres y medio centavos, pero pesado y entregado en los mataderos de esta capital.

El lanar

El lanar, de dos y medio a cinco centavos.

De cerda

Del país, de siete a siete y medio centavos.

MATADERO DE LUYANO

En el Matadero de Luyanó se sacrificaron las siguientes reses:

De vacuno	144
De cerda	82
De lanar	60

Los precios que rigieron en el Matadero de Luyanó fueron:
Vacuno: de 13 a 15 cts. el kilo.
Cerda: de 28 a 40.
Lanar: de 25 a 40.

MATADERO INDUSTRIAL

En el Matadero Industrial se sacrificaron las siguientes reses:

De vacuno	197
De cerda	156
De lanar	39

Los precios que rigieron en el Matadero Industrial fueron:
Vacuno: de 13 a 15 cts. el kilo.
Cerda: de 28 a 40.

PIDEN LA RATIFICACION DEL CONVENIO DE BULTOS POSTALES CUBA-PANAMA

Para mañana, lunes, a las tres de la tarde, concedió el Presidente del Senado, doctor Clemente Vázquez Bello, la audiencia solicitada por la Cámara de Comercio Cubana.

Una comisión de dicha corporación, integrada por los señores Charles C. Dufau, Presidente, Avelino Pérez, primer vicepresidente, y Agustín Reyes, vocal, cambiará impresiones con el Presidente de la Cámara Alta, gestionando la ratificación, cuanto antes, por dicho cuerpo colegislador, del convenio de bultos postales entre Cuba y la República de Panamá, ya concertado.

CLEARING HOUSE

Febrero 6

Las compensaciones efectuadas hoy entre los Bancos asociados al Habana Clearing House ascendieron a $1.021.605,44

BOLSA DE LA HABANA

Febrero 6 de 1932.

BONOS Y OBLIGACIONES

	Comp.	Vend.
Cuba 1904 Speyer	81¼	90
Cuba 1905 Deuda Int	42	50
Cuba 1909 4½	60	80
Cuba 1914 Morgan	75	98
Cuba 1923 5½ Morgan	74½	82
Cuba 1945 5½ Obras Públicas $40.000.000	35¾	38½
Obligaciones oro del Tesoro República de Cuba	28¼	34
Bonos seriados República de Cuba. — Morgan 5½ por 100 1927.		
E Vence 1 julio 1932	75	—
F Vence 1 julio 1933	63	—
G Vence 1 julio 1934	61	—
H Vence 1 julio 1935	60	—
I Vence 1 julio 1936	60	—
I Vence 1 julio 1937	60	—
Certificados serie 5½ % Obras Públicas:		
Vence junio 30 de 1932	75	—
Vence diciembre 31 de 1932	60	—
Vence junio 30 de 1933	59	—
Ayuntamiento de la Habana 1a hip	92	100
Ayuntamiento de la Habana 2a hip	92	100
Bonos del Centro Asturiano	35	—
Oriente Cubano	92½	100
Territorial serie B	54	—
Cervecera	30	—
Cervecera (Obligaciones no hip.)	—	—
Ciego de Avila	—	—
Curtidora	—	—
Gas	94	105
Hav. Electric (Consolidados)	23	36
Hav. Electric (Obligaciones no hip.)	7½	14
Iron Beer (Obligaciones no hip.)	—	—
Jarcia Matanzas	70	—
Edificio La Metropolitana S. A.	—	—
Ladrillos	—	—
Matadero	—	—
Nueva F. de Hielo	93	—
Papelera serie A	90	—
Papelera serie B	60	—
Teléfono	61	80
Unidos	10	—

ACCIONES

	Comp.	Vend.
Agrícola Oriente Cubano $6.000.000	72¾	80
Banco Agrícola	—	—
Banco Territorial; beneficiarias	—	—
Banco de Préstamos sobre Joyería	—	—
Cervecera	—	—
Ferrocarriles Consolidados de Cuba, pref.	—	—
Cuba Cane prefs	—	—
Cuba Cane com	—	—
Kokofat prefs	—	—
Kokofat com	—	—
Cuba R. R.	—	—
H. Electric Utilities Co prefs. del 6 por 100	38¼	41
H. Electric Utilities Co prefs. del 5 por 100	28	31½
H. Electric Railway Co, preferidas	3	—
H. Electric Railway Co, comunes	½	1½
Jarcia prefs	22	—
Jarcia prefs ex dividendo en acciones	21	—
Jarcia com	3½	—
Licorera com	3¼	—
Lonja prefs	—	—
Lonja com	—	—
Matadero	—	—
Seguros La Mercantil	—	—
Metropolitan Auto	100	—
Naviera prefs	17	—
Naviera com	3½	5
Nueva F. de Hielo	105	—
Nueva Fábrica de Hielo beneficiarias	10	30
Perfumería prefs	—	—
Perfumería com	—	—
Pesca prefs	60	—
Pesca com	10	—
Teléfonop refs	50⅛	—
Teléfono com	60	—
Unidos	3½	4¼
Union Oil	3¼	5¼

VENDO EN $3.600

Tres casas modernas decoradas, con portal, sala, dos habitaciones, baño, cocina patio, están situadas en lo mejor de Santo Suárez próximas al tranvía y los omnibus.

Alberto Cuervo. Obispo 59 altos. Telf. M-1537.

PEPTO-KOLA ROBIN
(GLICEROFOSFATOS, KOLA y PEPTONA)
En este licor el Rojo de Kola está conservado en estado natural como en la nuez fresca.
Exquisito y Maravilloso
LICOR ESTIMULANTE
Alimento de ahorro de fuerzas
SOBERANO contra:
NEURASTENIA
CANSANCIO EXCESIVO
FATIGAS pasajeras, físicas é intelectuales
CONVALECENCIA
DIABETES, ALBUMINURIA, etc.
Dosis: 1 copita de las de licor después de cada comida.
VENTA AL POR MAYOR: 13, Rue de Poissy, PARIS
AL POR MENOR: En las principales Farmacias.

TESORO DEL ESTÓMAGO
CASTAÑO Y ALBA — MARCA REGISTRADA
TONICO DIGESTIVO Y ANTIGASTRALGICO
50 años de éxito. Cura pronto todas las enfermedades del estómago e intestino. Venta en Farmacias

MERCADO DE TABACO

Las ventas durante la semana que ayer finalizó, en el mercado local solamente, suman un total de 18.521 (dieciocho mil quinientos veintiún) tercios y pacas. Nos referimos a las ventas y entregas hechas, o a las cantidades vendidas y entregadas; porque hay otras importantes que han empezado a registrarse y no las incluímos en la suma porque no se han terminado las entregas.

Del otal apuntado, según la recopilación y clasificación hecha por nuestro reportero, eran de Vuelta Abajo (casi todos de la última cosecha) cinco mil ciento setenta y un tercios, distribuídos en las clases siguientes: tres mil seiscientos treinta y cuatro de vegas surtidas; trescientos sesenta y cinco de volados solamente; seiscientos ochenta y seis de puntillas y cuatrocientos veintinueve de broncos y colas.

De Remedios eran trece mil ciento diecisiete tercios y pacas, distribuídos como sigue: dos mil doscientos catorce de quintas; un mil seiscientos cuarenta y nueve de segundas; tres mil cuatrocientos cincuenta y ocho de terceras; ciento veinte de octavas y cinco mil quinientos dieciocho de manchados, permanentes, capadura y botes.

A Partido correspondieron doscientos treinta y tres tercios, incluyendo un lote de ciento y pico, de rezagos y bancos, vendido por Toraño y Compañía a García y Vega, de Tampa; operación ésta que se verificó ayer.

Otros lotes que también pasaron de manos ayer, los hemos incluído en la suma de Vuelta Abajo y Remedios, pues de ambas procedencias eran.

ENTRADAS POR CAMIONES

Durante el día de ayer entraron en la plaza, las partidas de tercios y pacas siguientes:

De Guayos, para Ramón Ruisánchez y Compañía, 217 en cuatro camiones.

De Zaza del Medio, cargados en Guayos, para Iglesias y García, 231 en otros cuatro camiones.

RECIBOS POR FERROCARRIL

Hasta las cinco y media de la tarde entraron en los patios de los ferrocarriles, las cantidades de tercios y pacas que siguen:

De Placetas, para Sobrinos de Antero González, 261 en dos casillas.

De San Juan y Martínez, para la Cuban Land, 79.

De Camajuaní, para I. Kaffenburgh e Hijos, 100.

De San Diego del Valle, para Sobrinos de Antero González, 11.

De Cumanayagua, para Antonio Margañón, 3.

De Santa Clara, para I. Kaffenburgh e Hijos, 250 en dos casillas.

De Placetas, para Ruisánchez y Compañía, 252 en dos casillas.

De Consolación del Sur, para Rodríguez, Méndez y Compañía, 34.

De Mendoza para Calixto López y Compañía, 5.

De Cumanayagua, para Constantino González y Compañía, 61.

De Camajuaní, para L. H. Weissmann y Compañía, 81.

De Santa Clara, para Sobrinos de Antero González, 64.

De Sábalo, para Francisco Lorenzo 2.

De Placetas, para Hijos de Diego Montero, 33.

NOTAS DE LOS CAMPOS

El proceso de la nueva cosecha en la zona de Manicaragua, donde se sembró—según estima nuestro corresponsal Surí-Guerra—un cincuenta por ciento menos, siguen en buenas condiciones después de los pequeños daños allí sufridos. Las últimas lluvias beneficiaron grandemente a las siembras tardías. En algunas fincas han comenzado los cortes del tabaco temprano, nos añade nuestro mencionado corresponsal.

Este nos dice que Raimundo Noriega hace días recorre aquella zona comprando grandes cantidades de botes, capadura, permanentes, etc. Tiene ya comprados—los tenía el día tres—dos mil tercios y pacas.

«Los precios de esos tabacos han sido los de situación; pero estas ventas han venido a aliviar un tanto la crisis que se sufría».

«Tengo entendido que las compras del señor Noriega son para Sobrinos de Antero González, para quienes seguirá comprando.»

«El señor Emilio Rodríguez, comerciante de esta localidad que hizo una gran escogida, me dicen que ha vendido también, a una casa de esa capital, todas las clases bajas».

PRESENTACION DE LOS BALANCES SUJETOS AL IMPUESTO DE UTILIDAD

Evacuando una consulta de su delegación de Placetas, en relación con la presentación de balances sujetos al impuesto sobre utilidades, la Cámara de Comercio Cubana informe a dicha delegación que la Zona Fiscal debe aceptar el pago del impuesto correspondiente a los días en que estuvo en vigor el tributo y no a la totalidad de las utilidades declaradas en el balance, pues resultaría injusto el cobro del impuesto sobre beneficios obtenidos cuando no existía la nueva tributación. En corroboración de lo dicho cita la Cámara de Comercio Cubana una comunicación de la Sección de Rentas Interiores en igual sentido.

En cuanto a la fecha del cierre del balance informa que no es terminantemente obligatorio hacerlo el 31 de diciembre, pudiendo el comerciante fijar su año social entre las fechas que más le convenga.

MERCADO DE CAMBIOS

Febrero 6

Sostenida la peseta española.
Floja la libra esterlina.
Quieto el cambio sobre New York.
No hubo operaciones.

Estados Unidos, cable	1/16 P.
Estados Unidos, vista	3/64 P.
Londres, cable	3.45
Londres, vista	3.44
Madrid, vista	7.76
Madrid, cable	7.55
Paris, cable	3.92 ½
Paris vista	3.92
Bélgica cable	13.91
Bélgica vista	13.90
Franco suizo cable	19.56
Franco suizo vista	19.55
Italia cable	5.15
Italia vista	5.14
Alemania cable	23.60
Alemania vista	23.58
Hong Kong cable	25.50
Hong Kong vista	25.45
Canada cable	11 % D.
Canadá cheque	11 ½ D.
Amsterdam cable	40.14
Amsterdam vista	40.12

CIERRE DE BANCOS

Febrero 6.

City Bank	43¾	44¾
Chase Nat. Bank	33½	34½
Guaranty Trust	262	266
First Nat. Bank	1510	1540
Irving Trust Co.	18	18¾

CEDO CREDITO HIPOTECARIO
$7.000 al 11% vencido

Que grava finca de recreo en lo mejor de la curva de Cantarranas, con frente a la Carretera Central, tiene chalet de mampostería, pozos, arboleda hermosísima, jardines, rodeada de expléndidas residencias. Con una superficie de 40.000 metros más informes Alberto Cuervo. Obispo 59 altos M-1537.

DIARIO DE LA MARINA

SOCIEDAD ANONIMA

De acuerdo con lo que previenen los Estatutos y cumpliendo lo dispuesto por el señor Presidente, cito por este medio a los señores accionistas del DIARIO DE LA MARINA Sociedad Anónima, para la Junta General Ordinaria que ha de celebrarse el día once de febrero próximo, a las cuatro y media de la tarde, en los salones del edificio social.

Del mismo modo cito por este medio a los señores accionistas para la Junta General extraordinaria que se llevará a efecto en la misma tarde y a continuación de la precedentemente consignada, para tratar acerca de la modificación de los Estatutos sociales de acuerdo con el proyecto presentado con ese objeto.

Habana, enero 30 de 1932.
El secretario,
MANUEL ABRIL Y OCHOA

10 d 30

MERMO EN UN 70 X 100 LA EXPORTACION TABACALERA CON RESPECTO AL 1931

La Comisión Nacional de Propaganda y Defensa del Tabaco Habano acaba de dar a la publicidad el resumen total del valor de las exportaciones de tabaco y sus productos por todos los puertos de la República, durante el mes de enero de 1932.

Según la referida estadística, el valor de nuestra exportación tabacalera en enero pasado fué de $1.005.913, contra $1.126,975 en el mes anterior, y $3.244.147 en enero de 1931.

Resulta, pues, una merma de $121.062 en enero de este año respecto a diciembre del año pasado, y una merma muy apreciable de $2.238.234, o sea casi el 70 por ciento, respecto al mes de enero de 1931.

BOLSA DE LONDRES

LONDRES, febrero 6. Luis Mendoza y Cía. El mercado de valores estuvo hoy quieto, moviéndose irregularmente los precios en un área de fracciones la mayoría. La trasatlánticas estuvieron algo más flojas fuera de un tono más sostenido en General Electric e Internacional Nickel. Las acciones de primera clase estuvieron fracciones más altas. Los bonos japoneses y chinos, sostenidos.

MERCADO DE AZUCAR DE LONDRES

LONDRES, febrero 6. Luis Mendoza y Co.—Hay crudos de Cuba ofrecidos en Londres a 6-6, pero los compradores se mantienen a la expectativa. En New York hay ligeras ofertas a 0.95 y compradores probables a 0.93 c.—FARR.

BANCO DE VIZCAYA
GRAN VIA, 1.--BILBAO

CAPITAL AUTORIZADO .. PTAS. 100.000.000
CAPITAL SUSCRITO .. .. PTAS 60.000.000
RESERVAS .. .. PTAS 50.000.000

Sucursales en:

MADRID (Nicolás Ma. Rivero 5 y 10), BARCELONA (Paseo de Gracia, 8 y 10) VALENCIA (Bajada de San Francisco No. 5), SAN SEBASTIAN (Avenida de la Libertad 10), VITORIA. (Prolongación de la Calle de San Prudencio) TARRAGONA, (Méndez Núñez 12 bajo) ALICANTE Paseo de los Mártires ZARAGOZA Plaza de la Constitución. 4. CASTELLON DE LA PLANA (en instalación) Alcalá de Henares, Alcira, Algemesí, Algorta, Amorebieta Aranjuez, Baracaldo, Bermeo, Briviesca, Burriana, Calahorra, Carcagente Castro Urdiales. Cullera, Denia. Desierto-Erandio Durango, Elbar, Elizondo, Gandía Gavá. Guernica Haro. Irún, Játiva. Lequeitio. Liria, Marquina, Martorell, Medina de Pomar Miranda de Ebro. Ondárroa. Onteniente, Portugalete San Baudilio de Llobregat. San Feliú de Llobregat, San Julián de Musques. San Miguel de Basauri (Dos Caminos), San Sadurní de Noya, Sagunto. Santo Domingo de la Calzada. Sestao. Sueca. Tolosa. Utiel, Valmaseda. Vendrell y Villanueva y Geltrú.

Pagamos y emitimos cheques de todo el mundo.

M.E.C.D. 2016

VUELVE LA PERDIDA VITALIDAD

si se toman diariamente tres pastillas de Levadura Fleischmann; porque las vitaminas B, G y D, de las que la levadura es la más rica fuente, actúan como tónico para todo el organismo humano.

LEVADURA FLEISCHMANN

¡JAMAS!

HA PODIDO USTED COMER **CARNE** TAN BARATA COMO AHORA.

¡Ni tan buena!

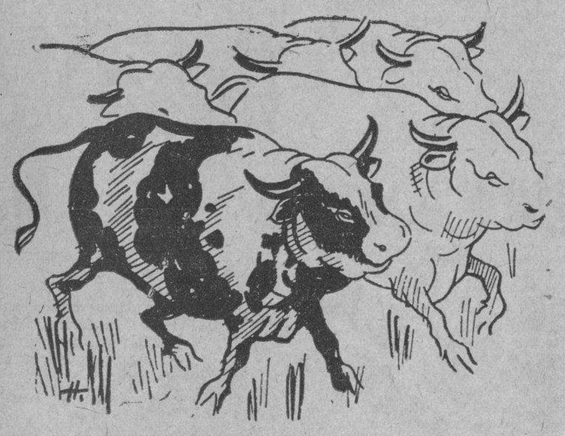

La carne que actualmente se consum en la Habana, procede toda, de los ricos potreros de Camagüey y Oriente y toda de novillos cebados con el mejor pasto del mundo.

¡SANA! ¡TIERNA! ¡SABROSA!

Coma Carne

EN TODAS SUS COMIDAS

La carne no engorda. Es el alimento ideal para toda persona con tendencia a engordar. No existe alimento más sano, ni más puro ni más efectivo y nunca la ha podido Ud. comprar a un precio tan barato como ahora.

¡COMA CARNE!! ¡COMA MUCHA CARNE!!

HABANERAS

EN EL PRIMER AÑO DE SU UNION

VIRGINIA HERRERA DE HERNANDEZ IBAÑEZ

1931-1932.
Un año.
El primero que llevan de dulce y amorosa paz conyugal el distinguido doctor José Antonio Hernández Ibáñez, especialista de la Quinta de Dependientes, y su esposa tan linda y tan interesante Virginia Herrera.
Sus bodas, celebradas en la aristocrática Iglesia de la Merced, revistieron gran lucimiento.
Brillante ceremonia.
A las diez de la noche.
Hoy, al conmemorar el fausto acontecimiento, sonríe en torno suyo el fruto primero de esa feliz unión.
Un angelical baby en el que cifran todas las alegrías de su existencia.
El emblema de su felicidad.
Su sueño, su adoración.

SAN RICARDO

Mi primer saludo.
Con mi primera felicitación.
Sea para un alto funcionario y caballero muy amable y muy cumplido, el señor Ricardo Herrera y Guiral, que hace seis años, en funciones de Ministro de Cuba en China, fué nombrado en comisión Jefe de Despacho de la Secretaría de la Presidencia.
Cargo del que pasó al de Secretario de la Presidencia, en cuyo desempeño ha venido desplegando sus dotes de caballerosidad, energía y discreción.
Tendrá un día feliz.
Como bien se lo merece.
Reciba mi saludo, tan afectuoso como siempre, el doctor Ricardo Dolz y Arango, ilustre Senador de la República.
Se verá muy festejado.
Lleno de satisfacciones.
El doctor Ricardo R. Lancís, exdirector de **El Mundo**, quien acaba de ser nombrado por decreto presidencial para el alto cargo de Fiscal del Supremo, que ya desempeñó en ocasión no lejana.
Un abogado joven y distinguido, el doctor Ricardo Eguilior, popular representante a la Cámara.
Ricardo E. Viurrún, culto y talentoso letrado, con bufete abierto en New York.
Lo pasará en su bella posesión, **Villa Eugenia**, en las cercanías de Arroyo Arenas.
Sin fiesta.
Y sin recibo.
El doctor Ricardo Zamanillo y Ortiz, joven y brillante abogado, de alta representación en el foro.
Otros abogados más.
Muy conocidos en nuestro foro.
Son los doctores Ricardo Sarabasa, Ricardo Ponce y de la Torre, Ricardo Lombardo y Ricardo Illa y Vilaró.
Además, el doctor Ricardo Rodríguez Cáceres, Registrador de la Propiedad de Santiago de Cuba, al que mando un afectuoso saludo.
Entre los médicos, los doctores Ricardo Albadalejo, Ricardo Madan, Ricardo Cuervo, Ricardo Machín y Ricardo Santana y Rivero.
Un conocido ingeniero, José Ricardo Martínez, ex-Rector de la Universidad.
Ricardo Moré, culto y caballeroso ingeniero, jefe de una distinguida familia de nuestra sociedad.
Ricardo de la Torriente, genial e inimitable caricaturista, fundador de **La Política Cómica**, una creación en su género.
Siguen las felicitaciones.
Para los Ricardos.
Un veterano del periodismo, Ricardo Arnautó, al que saludo y felicito con el buen afecto de siempre.
Ricardo Gutiérrez Lee, distinguido caballero, Encargado de Negocios **ab-interim** de la República de Colombia.
Ricardo Diago.
Ricardo Galbis.
Ricardo Uribarri Eguía.
Ricardo Campos y Martínez, significado político oriental, representante a la Cámara.
Ricardo Moreyra, joven ingeniero, que ocupa un alto cargo en la Secretaría de Obras Públicas.
Un distinguido caballero.
Ricardo Angulo.
El comandante Ricardo Firmat, del Ejército de la República, ayudante del Honorable Presidente de la República.
Un compañero querido, Ricardo A. Casado, para el que deseo todo género de felicidades.
Ricardo Florit, Ricardo Zayas, Ricardo Betancourt, Ricardo Peña, Ricardo López y el amigo muy simpático Ricardo Ponce.
Un antiguo y diligente corredor de la Bolsa de la Habana, el señor Ricardo Sierra, y su simpático hijo Ricardito Sierra y García.
Ricardo de la Torre, joven e inteligente arquitecto, que tiene establecido su estudio en la calle de J. entre 9 y 11, en el Vedado.
Ricardo Fernández Trejent, activo empleado del Juzgado Correccional de la Cuarta Sección.
Ricardo Más y Giralt.
Ricardo Barquín Sariol.
Ricardo Suárez, Ricardo Alvarez de la Campa, Ricardo Moré y Vallihonrat y Ricardito Edelmann.
Ricardo Rodríguez, correcto y simpático joven, que hace un año contrajo matrimonio con la bella señorita Catalina Fernández ante los altares de la Iglesia de la Caridad.
Ricardo Antonio Morales Gómez, alumno aventajado del Colegio de La Salle, el tercero de los hijos del coronel Julio Morales Coello y su gentil esposa Manuelita Gómez Arias.
Ricardo Veloso, dueño de la gran librería **Cervantes**, en la Avenida de Italia.
Ricardo Gómez Ramos.
Linotipista de este periódico.
Y ya finalmente, el muy gracioso Ricardito Viurrún y Ovies, la adoración y la alegría de un hogar venturoso.
Un día feliz.
¡Séalo para todos!

RICARDO VILLARES

De casa.
De los más queridos.
Es el señor Ricardo Villares, joven, culto y talentoso periodista que desempeña en este periódico, con unánime beneplácito, el importante cargo de Jefe de Información.
En estos momentos, con motivo de la catástrofe de Santiago de Cuba, se han hecho más notorias en nuestras planas sus grandes iniciativas.
Un buen compañero.
Y un buen amigo.
Al que saludo deseándole en sus días la mayor suma de felicidades posibles.
Satisfacciones y alegrías.
Gócelas todas.

¡FUERA LA CHIVA!...

No más LECHE, Mientras me den Café Tostado en

"El Vizcaíno"

Monserrate 117
Teléf. A-3642

¡Mujeres amorosas! son más felices!!
La hormona ovarial radioactiva en Tabletas
Horgéni
cura la Frigidez y restablece la intensidad sensitiva.
Normaliza los periodos; Cura neurastenia, clorosis e histeria; Elimina la grasa superflua y restablece la salud, entereza y gracia juvenil.
Dr. R. Weiss, Berlin, Alemania.
Venta en Cuba: Droguerías y Farm.)
Pida folleto a Dist. Horgéni, Apartado 117, Habana. Se remite gratis en sobre sin anuncio y cerrado.

EL FESTIVAL DE LOS NIÑOS

Primer aniversario.
De una bella institución.
No es otra que la Sociedad Infantil de Bellas Artes, puesta bajo la celosa, entusiasta e inteligente dirección de la señorita Nena Benítez.
Con tres sesiones especiales, en este mes, se propone festejar el fausto acontecimiento.
La primera el domingo catorce.
Y el veintiuno la segunda.
Se celebrarán ambas, con los números más aplaudidos durante el año, en el teatro Encanto.
La sesión extraordinaria tendrá lugar en la tarde del sábado veintisiete en el Nacional.
Se pondrá en escena **El Bazar de Juguetes**, opereta en la que actuarán más de sesenta niños, encargándose de la parte musical una popular orquesta.
La Sociedad Infantil de Bellas Artes, llenando los altos fines para que fué fundada, no olvida al niño en sus necesidades.
Dispuesto tiene destinar una parte del producto de esta función para los huérfanos de la Maternidad.
La Junta Piadosa de Señoras, que preside Amelia Rivero de Domínguez, ha aceptado complacida tan oportuna oferta.
Se facilitarán informes.
Por el teléfono F-1390.

UNA SEMANA DE CAMPO

Días de expansión.
Alegres y placenteros.
Disfrutándolos estuvo un grupo de nuestra sociedad en el gran central **San José**, de Placetas, invitado por sus dueños, los Marqueses de Valle Siciliana.
Grupo que formaban las distinguidas señoras Lelia Herrera de Morales y Matilde Ferrer de Pagés con estas cuatro parejitas:
Matildita Pagés
y Cuco Morales.
Aleli Morales
y Gonzalo Morales Montalvo.
Encarnita Crucet
e Ignacio Morales.
María Luisita Kohly
y Gonzalo Morales.
Completábase el **party** con el joven y elegante matrimonio Carlitos Morales y María Teresa Collazo.
En excursiones a los ingenios de los alrededores se distrajo la mayor parte del tiempo.
Volvieron todos muy satisfechos.
Complacidísimos.

HABANA YACHT CLUB

El almuerzo de hoy.
A las dos de la tarde.
Lo ofrece el **Habana Yacht Club** en honor de los distinguidos yatistas cubanos que, al igual de años anteriores, han venido a competir en aguas cubanas.
Los comensales, en número de veintidós, ocuparán una mesa cuyo adorno floral, confiado al jardín **El Clavel**, será algo exquisito.
A base de una sola flor.
Dalias-peonías.
Nueva variedad obtenida, tras cultivos cuidadosos, por los afortunados Armand.
Se hará música.
Durante el almuerzo.

DOMINGOS DE CARRERAS

El espectáculo del día.
Las carreras.
Todo lo concentra el sport hípico, que durante la temporada invernal lleva a nuestro hipódromo, un día trás otro día, a los mejores elementos de esta sociedad y del turismo que nos visita.
Magnífico el programa.
De siete justas.
Será el acontecimiento de la tarde el **Jockey Club Handicap**, para ejemplares de tres años, a seis **furlonge**, con un premio de 2,500 pesos.
En el **club house** reinará desde primera hora la animación peculiar de los domingos.
Habrá un lunch.
Para obsequio de los socios.

NUÑEZ PORTUONDO

De días.
En la festividad de hoy.
Está el joven y brillante cirujano doctor Ricardo Núñez Portuondo, uno de los más altos prestigios, por su saber y su maestría, de la ciencia quirúrgica en Cuba.
Núñez Portuondo es el director de la importante Asociación Cubana de Beneficencia.
Muy querido como profesional.
Y por sus condiciones personales.
Amigos y clientes, en gran número, le harán objeto de las más cariñosas congratulaciones.
Todas las que se merece.
Por sus méritos y sus bondades.

(Continúa en la página SIETE)

100 Años de Existencia 100
GARANTIZAN LA DIFUSION COMPLETA DE SU ANUNCIO
Diario de la Marina
PRADO 103 Tl A3333 A2425

Cuántos Años??? Le Quedan a Usted

No importa la edad que Ud. tenga, la Vida todavía es dulce y apreciada como su más querida posesión.

No hay una fórmula para alargar la vida de jóvenes o viejos, pero el funcionamiento regular de sus intestinos le ayudará a alcanzar los ansiados sesenta años y más.

Hay dos precauciones saludables sensibles -

1.° *Vea a su médico periódicamente para posibles trastornos orgánicos.*

2.° *Renueve su tubo digestivo a una condición limpia y saludable con el uso regular durante un mes o más de*

VIGILE SU *fi*

Fi significa Flora Intestinal. El benéfico tipo Acidophilus ayuda a la eliminación normal. El tipo putrefactivo la impide. Establezca el equilibrio adecuado o su salud se resentirá.

Leche Acidophilus de Ward

y observe la mejoría en el funcionamiento intestinal. Usela como medida de prevención. Ella le eliminará las toxinas de putrefacción así como hará que usted logre con salud disfrutar de la vida en los años venideros.

Merecemos ser su lechero.

Cremería de Ward — Véame en la Finca — Teléfono F-3133

Lléguese hasta la Finca Patricia hoy y disfrute de nuestros Ice Cream Sodas - Algo nuevo - Algo sumamente bueno - Son de "Milk Maid".

Nuevos Precios - LECHE ACIDOPHILUS - Febrero 7, 1932

30 centavos - por tercio de Quart, a los clientes regulares de leche, mediante orden dada por anticipado, devolviendo el envase.

40 centavos - Pago a la entrega, por tercio de Quart a clientes no regulares dentro de nuestras zonas de reparto, y que el envase sea también devuelto.

40 centavos - Pago a la entrega, por tercio de Quart cuando pase a recogerlo a nuestro depósito de la Calle K en el Vedado. 10 cts. reintegrables mediante la devolución del envase con el ticket.

SE RECUERDA A LAS COMPAÑIAS DE OMNIBUS QUE TIENEN QUE TENER DOS PUERTAS ABIERTAS

El Alcalde se anticipa a los estudios que está realizando sobre tránsito el Cap. Martínez Castells. Estando sin efecto el decreto sobre la carne se multa a los que la importan

El Capitán Martínez Castell, segundo jefe del Departamento de Gobernación del Distrito Central, está recibiendo ya los datos que ha solicitado de las compañías de ómnibus que funcionan en la Habana, al objeto de conocer primero los antecedentes de esta rama del transporte urbano de pasajeros, para después informar acerca de como debe de reglamentrase este servicio. La comisión concedida sobre el particular por el Alcalde al Capitán Martínez Castell, tiene un radio de investigación mucho mayor aun, pues debe de proponer un proyecto de reglamento para todo el tránsito de vehículos y de peatones en la Habana, de conformidad con sus observaciones en importantes poblaciones extranjeras y con el conocimiento de la legislación vigente en las mismas, en este extremo de vital interés en la vida ciudadana moderna.

Pero antes de que el Capitán Martínez Castell eleve su proyecto de reglamento del tránsito, el Alcalde está dictando disposiciones regulando el servicio de ómnibus. Ayer, por ejemplo, el Alcalde ha reiterado a los propietarios de ciertas compañías de ómnibus, que el día 10 de los corrientes vence el plazo por él concedido para que sus vehículos tengan abiertas al público dos puertas, lo que significa la necesidad de usar conductores.

SIN EFECTO EL ACUERDO DE LA CARNE

Se han dirigido ayer al Alcalde los señores Basilio Ramos, dueño de la carnicería sita en Factoría 46, y Luis Pérez, propietario del establecimiento de igual giro de Luyanó 148, para protestar de que por inspectores del Distrito Central se les hayan decomisado determinadas cantidades de carne de res sacrificada en el matadero de Regla y traidas a la Habana dentro de las exigencias del decreto 373 del Alcalde. Exponen los recurrentes, que si no se les devuelve la carne que indebidamente se les ha decomisado, recurrirán ante los tribunales de justicia.

Los señores Ramos y Pérez pueden alegar también, que en estos momentos está vencido el acuerdo del Consejo Deliberativo dejando en suspenso, por seis meses, el contrato existente entre el Matadero Industrial y el antiguo Municipio, y por el cual se obligaba al pago de un peso por cada cien kilos de res que se sacrifique en mataderos fuera de la Habana para expenderla en esta capital.

ERARIO DEL DISTRITO

Recaudación del día 5: Ejercicio Corriente, $6,890.50. Resultas, pesos 3,089.99. Consejo de la Provincia, $856.24.

Existencia en caja: E. Corriente, $65,314.78. Resultas, $12,873.63. C. de la Provincia, $22,969.96. Presupuesto Extraordinario $11,899.29. Depósitos, $118,071.45. Total pesos 231,129.11.

Cobros: por la inscripción de 20 automóviles, $302.25; cuotas ocasionales, $652.46; espectáculos, pesos 113.70; multas, $3.00; Matadero Industrial, $334.69; de Luyanó, pesos 317.25; licencias de obras $152.19; y Mercado del Polvorín, $203.00.

TRASMISIONES DE DOMINIO

De las siguientes conoció ayer el Distrito Central: Julio Rodríguez Fernández vendió a Aurora Ledón Fleitas, la casa Tenerife 73, en cinco mil pesos; Germán Rodríguez vendió a José Castaño Rodríguez, dos casas situadas en Pérez y Cueto, Luyanó, en $2,200.00; Manuel Cortés vendió a María Valdés Castillo, la casa Durege 11, en cuatro mil pesos; María González a Félix Fernández de Castro, la casa Empedrado 17, en 23 mil pesos; la compañía Canteras de San Miguel vendió a Oscar A. Loynaz del Castillo, los solares 15 y 16, en $1,415.00; Juan Reguero Franco a José Jiménez Díaz, el solar cinco del reparto Rubí, en 700 pesos; y la Cia. Cubana de Reparto vendió a los señores José R. Martínez, solares 14 y 15, del Reparto La Asunción, en $1,662.00; y a Rosendo Pérez Hernández, el solar 10 del propio reparto en $1.240.61.

Dr. BARALT-MEDINA
ESPECIALISTA DE LA «ASOCIACION DE DEPENDIENTES»
Vías Urinarias y Enfermedades Venéreas.
Consultas y Tratamientos:
De 11 a 1 a. m. De 6 a 8 p. m.
Gervasio 178 bajos entre Salud y Reina
Teléfono M-1095

ADIOS CALLOS Y DOLORES
APLIQUESE
BLUE-JAY
(EMPLASTO)
BAUER & BLACK
CHICAGO, U.S.A.

The FIRST NATIONAL BANK *of* BOSTON
Fundado en 1784
A-1181 Oficina Principal
A-7659 Sucursal Galiano 140
M-2828 Sucursal Monte 267
Llame a cualquiera de estos números, cuando necesite girar por check o por cable, en dollars, pesetas, francos, libras, etc.
Obtendrá la mejor cotización del mercado.
Oficina de la Habana:
Aguiar esquina a Lamparilla
Sucursales:
Avenida de Italia 140 — Máximo Gómez 267
Santiago de Cuba — Cienfuegos — Sancti Spíritus

M.E.C.D. 2016

ESCENARIO Y PANTALLA

NACIONAL: «MARUXA»

Es bien conocida la «Maruxa», con su fabulilla idílico-bucólica —muy mediocre, por ciento—de Pascual Frutos, y su música teatral y melodiosa de Amadeo Vives. No obstante, es obra que agrada siempre al público, pues el autor de los «Bohemios» y de «Doña Francisquita» maneja con suma destreza lo popular, aderezándolo con los ingredientes necesarios para que llegue al público sin su desnudez nativa, demasiado fuerte para su oído casto y circunspecto.

De todos los zarzueleros españoles modernos, Vives es el que más nos satisface, a pesar de las acusaciones que sobre él pesan, atañaderas a su originalidad, y de las cuales no están tampoco libres sus colegas. La originalidad en música es más difícil que en literatura y ya sabemos que en ésta no es cosa fácil. La verdad es que tienen las obras de Vives un sabor popular más intenso y genuino que las de la mayoría de los compositores que hoy escriben para el teatro en España. «Doña Francisquita»—verdadera obra maestra de la zarzuelería contemporánea—es suficiente para colocar a su autor en el primer plano, entre sus congéneres.

La misma «Maruxa» tiene un encanto popular innegable. Se escuchan con gusto los motivos populares con que el músico ha trabajado y las gratas melodías que, inspirándose en ellos, ha construído su inventiva fresca y exuberante. Los dúos del primer acto entre Maruxa y Pablo, Rosa y Rufo y Rosa y Pablo, y el popularísimo Golondrón, que el público sale tarareando indefectiblemente, fueron muy aplaudidos anoche. Lo mismo cabe decir del bonito intermezzo, compuesto sobre temas «folklóricos», la romanza «de la carta»—muy bien cantada por Naya—, la romenza del barítono y la gran escena de la tempestad, precedida de una alegre muiñeira, en el segundo acto.

Dos cantantes hicieron anoche su debut en la «Maruxa». Ana María Relaño y Antonio Utrera.

De la señora Relaño ya conocíamos su calidad de voz por haberle oído en conciertos típicos. El tránsito de ellos a la escena no es fácil, a pesar de lo cual salió airosa en el empeño. Fué una Maruxa bella y bien entonada.

Utrera posee una voz de barítono voluminosa y bien centrada. Fué muy aplaudido en los dos dúos del primer acto y en la romanza del segundo.

Caridad Suárez se destacó una vez más del conjunto por mérito de sus facultades y su temperamento. Hay en ella una gran cantante de teatro.

Naya escuchó nutridos aplausos en la romanza «de la carta», bien fraseada y cantada.

El bajo Alfonso y Amparo Jordán contribuyeron al éxito de conjunto. El primero supo sacar buen partido a su papel de gallego cazurro—«factotum» de la trama— y cantó con cierta gallardía burlesca, muy propia, el «Golondrón».

El maestro Muguerza se condujo, como de costumbre, alerta y certero, al frente de su veintena de músicos.

Francisco ICHASO

NOTAS

UNA PELICULA DE FRANK CAPRA

Robert Wiliams en «La Jaula de Oro».

¿Es necesario presentar a Frank Capra? No lo creemos. Capra es el gran director italo-americano de la Columbia que «filmó» esa epopeya de la cinematografía moderna que se titula «Dirigible». Capra es uno de esos directores-taumaturgos que en cada obra que acometen dejan la huella inconfundible de su personalidad.

Recientemente llegó a La Habana la última película dirigida por Capra y recibida por la prensa norteamericana con el más vivo elogio. Se titula «La Jaula de Oro» y la veremos mañana en el teatro «Campoamor».

Ya el lector supondrá lo que es la «Jaula de oro» que sirve de título a este «film». Es la cárcel dorada del interés que se disfraza de amor. Disfraz que sólo dura lo que dura un carnaval: horas fugaces en que hemos pretendido inútilmente sustituir con una embriaguez volandera la verdad de la vida, esa verdad que tanto nos aterra y que, sin embargo, es lo único capaz de producirnos un goce seguro y perdurable.

Figuran en el «cast» de esta película Loretta Young, Jean Harlow y Robert Williams.

La labor de Jean Harlow—que tomó parte en aquella sensacional producción titulada «Angeles del Infierno»—ha sido una revelación. El público la ha clasificado dentro de un nuevo tipo de rubia: la rubia platino, por el mate reflejo argéntico de su cabellera rizada.

LECUONA SE DESPIDE EN «LA COMEDIA»

Con las dos funciones de hoy termina Ernesto Lecuona su actuación brillantísima en el «Principal de la Comedia» al frente de uno de los conjuntos líricos más notables que ha comandado.

Esta breve temporada del más popular de nuestros compositores en el más dilecto de nuestros teatros, nos ha permitido ver «La Tierra de Venus», de Primelles y Lecuona y «El Cafetal», de Sánchez Galarraga y Lecuona, interpretadas como nunca lo habían sido antes entre nosotros.

En «La Tierra de Venus»—que va en la «matinée» de hoy—realizan excelente labor Hortensia Coalla, Rosario García Orellana, María Ruiz, Hilda Salazar, la bailarina Fernán Flor, las tiples cómicas Carmen Aranda y Adela Trujillo las segundas tiples Emma Telmo y Cuca Vázquez, la característica Rosa Blanch y los actores Rafael Riera, Alvaro Suárez y José López Ruiz.

En «El Cafetal»—que se representará por la noche con «La Tierra de Venus»—lucen sus facultades y buena escuela Hortensia Coalla, Mercedes Menéndez y el tenor Marcelino del Llano y hace alarde de criollísima «vis cómica» Alfonso La Presa, el simpático y querido «Totico».

EL CONCURSO DE BOHR

Publicamos días pasados una carta de José Bohr, el estimado artista argentino, en la que iniciaba un concurso de preguntas sobre Hollywood, con el propósito de premiar las cinco más oportunas e ingeniosas con entradas para su función de despedida, que tendrá lugar el miércoles 17 en el teatro «Payret» y en la que, ante un Tribunal que será formado «ad hoc» por damas y caballeros del público, contestará una a una las preguntas elegidas por un jurado de críticos teatrales, haciendo de este modo algo así como su examen de «prueba de curso» en esa universidad de la vida que es Cinelandia.

El lugar a donde deben dirigir sus preguntas los concursantes, se consignó equivocadamente en aquella carta. Los sobres conteniendo las mismas deberán franquearse de la manera siguiente: José Bohr, Oficina de Ramiro de la Presa, Teatro «Payret» por Zulueta, ciudad.

BENEFICIO DE BLANCA BARCENA, CARMITA ORTIZ Y JULIO RICHARD

Blanca Bárcena, Carmita Ortiz y Julio Richard, tres artistas cubanos que gozan de gran estimación y popularidad—merecidísimas por cierto—embarcarán en breve para Centro y Suramérica, portando el mensaje de nuestros cantos y bailes populares.

Sus amigos y admiradores han organizado en su honor y beneficio una función de despedida que tendrá efecto el jueves en «Payret», poniéndose en escena «Las Cariñosas», seguida de un «fin de fiesta» en el que tomarán parte la notable cantante Caridad Suárez, los aplaudidos Clarisse et Christian, el Trío Matamoros, Mimí-Colina y los festejados.

LIRA: «BAILEN, TONTOS, BAILEN». «OLIMPIA»

Hoy «Olimpia» en español por José Crespo y «Bailen, tontos, bailen», por Joan Crawford. Matinée 10 centavos luneta; noche 20 centavos. Mañana «Con el frac de otro» de William Haines. El miércoles: «Eterno Don Juan».

MODERNO: «LA FLOTA SUICIDA». «ATDEVIDO»

Función desde la 1 p. m. con comedia, «La flota suicida» de William Boyd; y «El atrevido» de Eddie Quillan y episodio de «La flecha del fantasma». Hasta las seis, 20 centavos; después 30 centavos; niños 10 centavos.

N. GELATS & Co.

Habana — BANQUEROS — Aguiar 106-108

Vendemos cheques de Viajeros
Pagaderos en todas partes del mundo
y Cartas de Crédito Circulares
en las mejores condiciones.
"SECCION DE CAJA DE AHORROS"

Recibimos Depósitos en esta Sección Pagando el 5 por 100 Anual. Todas estas operaciones pueden efectuarse también por correo.

HOY FAUSTO
GRANDIOSA MATINEE DE 1 A 5
MAYORES 30¢ NIÑOS 20¢
UNA REVISTA NEW-"PATHE"
CARTON COMICO.
La comedia:
PRUEBA DE CORNETA
LA AMANTE INDOMITA con WARREN WILLIAM BEBE DANIELS
EL DIABLO SUELTO con RONALD COLMAN LORETTA YOUNG
5½ - 7½ - 9½
Ultimas exhibiciones de
LA AMANTE INDOMITA
WARREN WILLIAM BEBE DANIELS
MAÑANA BILLIE DOVE en LA EDAD DE AMAR

Hoy PRADO Hoy
Gran Matinée de 1 a 5
Obsequio de 30 Valiosos Regalos.
COMEDIA
CARTON COMICO
ESCENAS CALLEJERAS
Sylvia Sidney
LA ISLA DEL PELIGRO
Episodio 5
EL CAPITAN DRUMMOND
Ronald Colman
5½ 9½
ESCENAS CALLEJERAS
Syvia Sidney

Cartel del Día

POR LOS TEATROS

MARTI.— En matinée: ¡Qué familia! y Mosaicos. A las 8.45: La revista del año. A las 10.30: «¡Qué familia!»

PRINCIPAL DE LA COMEDIA.—Matinée: La tierra de Venus. Noche: La tierra de Venus y El Cafetal.

NACIONAL.— En matinée: «La Bruja». Noche: Maruxa.

ALHAMBRA.— En matinée: La Madre Naturaleza y Pecadora de Ten Cents. Noche, primera tanda: Havana Scandals. Segunda: Pecadora de Ten Cents. Tercera: La Madre Naturaleza.

CAMPOAMOR.— Matinée: Al despertar y La mujer comprada. En tandas elegantes, últimas exhibiciones de Al despertar por Ramón Novarro.

ENCANTO.— Matinée: El diablo suelto y La amante indómita. Tandas elegantes: últimas exhibiciones de La amante indómita, por Bebe Daniels.

RIALTO.— A todas horas: comedias; episodios; Alma del diablo por Noah Berry.

REGINA.— Caballero de frack y Hombres sin ley.

NEPTUNO.— El ángel azul; Aventura prohibida; comedia; cartón y variedad.

RIVIERA.— Matinée: En pos del amor; Los dos pilletes; comedia. Tandas elegantes: En pos del amor.

TRIANON.— Matinée: La flota suicida; Hermanas rivales, etc. En tandas elegantes: La flota suicida.

OLIMPIC.— Comedias; Los seis misteriosos; Politiquerías.

INGLATERRA.— Comedias; Los dos pilletes; Honor entre amantes.

ACTUALIDADES.— Comedias; Bailen tontos, bailen; Olimpia.

WILSON. — Revista; comedias; Los dos pilletes y Honor entre amantes.

LARA.— Comedias; La ley del harem y El temerario.

LIRA.— Comedias; La señorita Chicago; Bailen, tontos, bailen y Olimpia.

UNIVERSAL.— Comedia; La victoria final; Siempre alerta y La ley del harem.

ROJO.— La flota suicida; Los que danzan.

CUBA.— Comedias; Africa indomable; La llama del amor.

MODERNO.— Revista; comedias; El atrevido y La flota suicida.

LINDBERGH.— Revista; comedias episodios; Doña Mentiras; Deshonrada y variedades.

NIZA.—De 1 a 11: Revista, comedias; episodios; La subasta de la vida, y La flota suicida.

GLORIA.— Revista; comedias; El temerario y La ley del harem.

VIOLETA.— Revista; comedias; La mujer X y El eterno D. Juan.

RIVOLI.—Lasca la Amadora; Guerra de cuartel; Amor a prueba.

VALENTINO.— Revista; comedia; La Isla del Peligro; Amor a prueba y Los cautivos.

ESCENA

MARTI: GRAN MATINEE A LAS 3

Para la matinée de esta tarde a las tres está anunciado «¡QUE FAMILIA!», original de Sánchez Arcilla, con música del maestro Lagunas. Acto seguido «Mosaicos Martí» tomando parte Raquel, Julita y Pilar Muñoz, Lolita Berrio, coro de vicetiples, Piñero, Delfino, Gallo, Vila, Betancourt, etc. En la función nocturna «La Revista del Año», a las 8.45. En tanda de 19.30 «¡QUE FAMILIA!». Para el martes 9 se anuncia el estreno de A DIVORCIARSE y para el viernes 12 EL CAFETAL, de Galarraga y Lecuona. En preparación «CECILIA VALDES». Luneta 30 centavos; butaca 20; tertulia diez.

PRINCIPAL: «LA TIERRA DE VENUS». «EL CAFETAL»

Con las espléndidas funciones que anuncia para hoy domingo en el «Principal» termina su brillante actuación en este teatro Ernesto Lecuona. En matinée a las tres, volverá a escena «La tierra de Venus». Por la noche programa monstruo con «El cafetal» y «La tierra de Venus», ambas de Lecuona, Galarraga y Primelles. Luneta 60 centavos y butaca 40 centavos.

NACIONAL: HOY: «LA BRUJA» y «MARUXA»

Un gran programa ha combinado para hoy la empresa del «Nacional». En la matinée que dará comienzo a las 3, irá «La Bruja», la bella zarzuela del Maestro Chapí. Y a las 9.15 se repite «Maruxa», la ópera española del maestro Vives en que tanto se lucen Caridad Suárez, Ana M. Relaño, Panchito Naya, el bajo Alfonso y el barítono Utrera Luneta 60 centavos con su entrada. Para el día 12 función extraordinaria, de bienvenida al tenor Miguel de Grandy, que acaba de llegar de España.

LOS FESTIVALES EN HONOR DE LECUONA

Con motivo de celebrar Ernesto Lecuona sus veinticinco años como compositor se han organizado en su honor una serie de festivales teatrales en los que tomarán parte notables artistas y se representarán naturalmente obras de Lecuona exclusivamente. El viernes 12 se iniciarán estos festivales en el Teatro Payret, y terminarán el domingo. Las obras de Lecuona que se pondrán en escena en estos días son «María La O», «La Liga de las Señoras», «La tierra de Venus» y «El Calesero». Como deferencia a Lecuona cantará «El calesero» la gran tiple Rosario G. Orellana.

PAYRET: Despedida de la COMPAÑIA DE «BOLITO»

Hoy termina la corta temporada que ha librado en «Payret» el gran actor «Bolito», con sus valiosas huestes. Con dos funciones termina su temporada: matinée a las 3, poniendo en escena el juguete cómico «El primer niño» y la preciosa obra «El fantasma del hambre». Por la noche a las 8.45, estreno de «Lo que puede el amor» y a las 10.15 estreno de «La Habana es mucha Habana». Luneta 30 centavos; 20 centavos los niños y 10 la tertulia.

ACTUALIDADES: LUNETA: 10 Y 20 CTS.

Hoy por diez centavos luneta en matinée y 20 por la noche (tertulia cinco y diez centavos), se exhiben «Bailen tontos, bailen», de Joan Crawford y «Olimpia», en español, de Elvira Morla. Mañana: «La mujer comprada».

«LAS CARIÑOSAS» EL JUEVES, EN PAYRET

El jueves se efectuará en Payret la gran función que amigos y admiradores han organizado en honor de Blanca Bárcenas, Julio Richard y Carmita Ortiz. Se llevará a escena «Las Cariñosas», la graciosa revista cuya música se debe a los maestros Alonso y Belda. Al final habrá gran acto de variedades, presentándose Clarisset et Christian, Caridad Suárez, Trío Matamoros, Mimí-Colina, etc. Un peso es el precio de la luneta.

RIVIERA: «EN POS DEL AMOR». William Powell

Matinée a la 1.30 con «En pos del amor» de William Powell»; «Los dos pilletes» de Junior Coghlan; episodio de «La marca del sapo», comedia y revista. En tandas elegantes «En pos del amor». Mañana: «En pos del amor» y «Revista de revistas». El martes estreno de «La alcaldesa» y el Príncipe Gamberty.

PANTALLA

CAMPOAMOR: EL TERREMOTO DE SANTIAGO DE CUBA

Hoy gran matinée de una a cinco y media con el Metrotone, la comedia de Sazu Pit's y Thelma Todd «Enganchalo»; el cartón animado «El plato chinesco», la interesante producción «La mujer comprada» con Constance Bennett y «Al despertar» con Ramón Novarro, y por último, las primeras vistas cinematográficas tomadas en Santiago de Cuba, donde pueden apreciarse claramente los grandes destrozos ocasionados por el terremoto.

En los turnos de cinco y media, siete y media y nueve y media, últimas exhibiciones de la romántica producción de Ramón Novarro «Al despertar» y por última vez también la película tomada en Santiago de Cuba, mostrando los desperfectos sufridos por esta bella ciudad.

Mañana «La jaula de oro», producción que el público tendrá que ver tres veces, una vez... para recrearse en la belleza de sus protagonistas; otra vez... para interesarse en su intriga; y otra vez más... para sentir con las escenas de pasión que en ella se encierran. Hombres elegantes vestidos de correcta etiqueta, mujeres ataviadas con lujo deslumbrador y un decorado espléndido hacen de «La jaula de oro» una película insuperable para cualquier público. Jean Harlow, «la rubia de platino», Loretta Young y Robert Wiliams son los principales intérpretes de esta fastuosa cinta.

FAUSTO: EXTRAORDINARIA MATINEE

Una extraordinaria matinée anuncia para hoy la empresa de «Fausto». Así tenemos que pasarán por la pantalla un Noticiario Pathé, un cartón sincronizado, la comedia en dos partes «Suerte de corneta» por Slim Sunmerville; la estupenda producción «La amante indómita» de Bebe Daniels y Warren Williams y «El diablo suelto» de Ronald Colman. En los turnos elegantes de 5.30 y 9.30 y en el especial de 7.30, pasará por la pantalla «La amante indómita», cinta de la que todos los elogios que se hagan son pocos. En cuanto a mañana, es el día señalado para el estreno de «La edad de amar», versión cinematográfica de una de las novelas más populares y leídas de Ernest Pascal. Confiada la dirección de la cinta a Frank Lloyd, no es extraño que sea una maravilla. Sus intérpretes, Lois Wilson, Billie Dove y Mary Duncan están admirables.

NEPTUNO: «EL ANGEL AZUL». «AVENTURAS PROHIBIDAS»

A las 10.30 a. m.: «El ángel azul», revista y comedia. 20 centavos matinée de una a cinco de la tarde con «El ángel azul» de Emil Jannings y Marlene Dietrich; «Una aventura prohibida» por Mitzi Green; la comedia «La Niñera» y cartón «Nuevo automóvil», Paramount Gráfico 1 y Revista Pathé. 30 centavos luneta; niños 20 centavos. A las 5.15 «El ángel azul», revista y comedia. Por la noche a las 8, revista, Gráfico, cartón. A las 8.45: «Aventura prohibida» y a las 10 «El ángel azul». 30 centavos toda la función. Mañana: «El terremoto en Santiago» y «En pos del amor».

RIALTO: GRAN MATINEE. REGALOS AL PUBLICO

Una gran matinée se anuncia hoy, con «Alma del diablo», emocionante film de Noah Berry; «Un yankee en la Corte del Rey Arturo» de Will Rogers, comedia y revista. Tres fueron los agraciados en el primer sorteo de la Cooperativa «Rialto», de acuerdo con el sorteo celebrado el domingo 31 de enero. Los obsequios que le correspondieron han sido entregados a los interesados el lunes, en la siguiente forma: Al señor Avelino Rivera y Rosendo, vecino de Aguiar 76, poseedor del número 8557, primer premio, un juego de cuarto. A la señorita María Sánchez Rodríguez, vecina de Acosta y Lawton, poseedora del número 11182, segundo premio, un juego de recibidor. Y al poseedor del número 13083 (no presentado todavía), correspondiente al tercer premio, una lámpara de bronce. Los recibos numerados que se están repartiendo corresponden al sorteo de hoy.

TRIANON: «FLOTA SUICIDA». «HERMANAS RIVALES»

En matinée a la 1.30, revista, muñequitos, «La flota suicida» de William Boyd, «Hermanas rivales» de Sally O-Neill, episodio 3 de «La marca del sapo»; etc. 5.15 y 9.45: «La flota suicida». 8.15: «Hermanas rivales».

VERDUN: «LA FLOTA SUICIDA». «DOS PADRES»

En matinée y noche gran programa con «La flota suicida», de William Boyd y «Dos padres» por Leo Carrillo y dos comedias. Diez centavos niños y 20 mayores en matinée; noche 20 damas y niños; 30 caballeros. A las 5.15: «La flota suicida», diez centavos.

REGINA: «CABALLERO DE FRAC». «HOMBRES SIN LEY»

Hoy «Un caballero de frac» de Roberto Rey; comedia y «Hombres sin ley» de Buck Jones. 20 centavos antes 7.30 p. m.; después 30 mayores, 20 niños y tertulia 10 centavos. Mañana: «Dos padres» y «Resurrección».

CUBA: «LLAMA DEL AMOR». «AFRICA INDOMABLE»

Matinée a la 1.15 y por la noche a las 8.15 comedia, «La llama del amor», de Ana María Wong y «Africa indomable», explicada en español. A las 5: «Llama del amor» y «Africa indomable». 20, 15 y 10 centavos matinée; 20 y 15 centavos tanda; 20 centavos todos noche. Mañana: «La flota suicida».

UNIVERSAL: «LA LEY DEL HAREM». SIEMPRE ALERTA»

Un gran programa para hoy: «La ley del harem», en español, de Mojica; «Siempre alerta», de Edmund Lowe; «La victoria final», film de boxeo y comedia. Diez centavos luneta todos. Mañana «La urraca» y «La Magia Roja».

OLIMPIC: «6 MISTERIOSOS». «POLITIQUERIAS»

En matinée «Los seis misteriosos», de Wallace Beery; «Politiquerías», en español de Laurel y Hardy; episodio 14 de «Tarzán el Magno», etc. A las 5.15 y 9.30: «Los seis misteriosos». A las 8.15: «Politiquerías».

WILSON: «DOS PILLETES». «HONOR ENTRE AMANTES»

Hoy se exhiben «Los dos pilletes» de Junior Coghlan; comedia y «El honor entre amantes» de Claudette Colbert. 20 centavos mayores, 10 niños. Mañana: «El gigolo» de William Haines y «De bote en bote», en español.

INGLATERRA: «DOS PILLETES». «HONOR ENTRE AMANTES»

Hoy, estreno de «Los dos pilletes», de Junior Coghlan, comedia y «El honor entre amantes», de Claudette Colbert. 10 centavos niños, 20 mayores. Mañana «La urraca». El martes «El gigolo» de William Haines. El jueves «La flota suicida».

RIALTO HOY
GRAN MATINEE DE 1 A 5
LUN 40 NIÑOS 20
El cartón sincronizado
ESCUELA DE LA ALDEA
La comedia por JAN HARDY
Dos PRETENDIENTES
Estreno del episodio 8 de la serie
LA ISLA DEL PELIGRO
titulada
UN SACRIFICIO HUMANO
Estreno en Cuba de la producción
en NOAH BEERY y SALLY BLANE
ALMAS DEL DIABLO
Estreno de la producción re-dialogado en español
WILL ROGERS en
UN YANKEE EN LA CORTE DEL REY ARTURO
5½ - 9½
ULTIMAS EXHIBICIONES
del sensacional drama por
NOAH BEERY Y SALLY BLANE
ALMAS DEL DIABLO
Sin alterar nuestros precios por cada entrada desde 10 cts en adelante se le entregará en la taquilla un RECIBO NUMERADO que le dará derecho a cualquiera de los NUEVE magníficos obsequios que reparte semanalmente entre los concurrentes a este teatro "LA COOPERATIVA RIALTO" por medio de los sorteos de la LOTERIA NACIONAL
MAGNIFICAS PELICULAS-COSTOSOS OBSEQUIOS
PRECIOS CORRIENTES
MARTES LUCES DE BUENOS AIRES

103 PESOS EN MULTAS A LOS LECHEROS, AYER

En Calabazar no se puede beber el agua por el exceso de cloro. Escala de aviones en Guantánamo

Cumpliendo instrucciones del Supervisor de Abasto de Leche, los Inspectores a sus órdenes impusieron ayer las siguientes multas a industriales lecheros por infringir distintos artículos del Reglamento vigente:

Antonio Benítez, Cerro 552, $3.00; José Mesa, Santiago de las Vegas, $10.00; José Ramón Aguiar, Santa Ana, Bauta, $3.00; Pedro Travieso, Antonio S. Miguel frente al Hospital, $3.00; Antonio Díaz, Calzada, Calzada de Bejucal 12, $5.00; Juan Hernández, La Dionisia, Vedado, 10 pesos; Cándido Hernández, Cerro 831, $5.00; José Padilla, finca Ingenito, $3.00; Nieto y Gutiérrez, San Ignacio 104, $10.00; Fidel Gómez, Nueva del Pilar y Llinás, $5.00; Emilio Riego, San Miguel y San Francisco, $2.00; Félix Alfonso, Bacuranao, $2.00; Sebastián Alvarez, Bacuranao, $10.00; Julio Jorrín y Julio Sorsano, finca Santísima Trinidad, San Miguel del Padrón, $5.00 y $10.00 respectivamente; Heliodoro Durán, finca La Cantera, Guanabacoa, $5.00; Patricio Gancedo, finca Los Ramírez, Guanabacoa, $3.00; José Villasuso, Planta de Pasteurizar, Bacuranao, $3.00; y, Félix Alfonso, Bacuranao $2.00.

TRABAJOS DE UN DISPENSARIO

Durante el mes de enero pasado, según informe rendido por el doctor Modesto Arturo Mañas, Director del Dispensario Anti-tuberculoso «Elvira Machado de Machado», prestó los siguientes servicios: enfermos consultados 631; reconocidos, 319; Neumotórax, 88; inyecciones intravenosas, 762; intramusculares, 153; enfermos inscriptos 15; radiografías, ninguna; fluoroscopías, 214; diatermia, 60; Luz Alpina, 104; y recetas despachadas 762. Total de trabajos: 3,108.

NOMBRAMIENTOS

A propuesta del General Hugo Roberts, Jefe del Servicio de Cuarentenas, el Secretario de Sanidad nombró ayer a los señores Roberto Vitón, Juan Francisco Pérez Giral y José Quintanal, empleados del Lazareto para narcómanos del Mariel.

ATERRIZAJE DE AVIONES

La Secretaría de Guerra y Marina comunicó ayer a la de Sanidad haber autorizado a la Compañía de Aviación Curtiss para que sus aviones hagan escala, tres veces, a la semana en la ciudad de Guantánamo.

DERECHOS EXTRAORDINARIOS

El Jefe de Cuarentenas ha recibido del Delegado Sanitario en Santander, España, un giro postal por valor de $47.09 correspondiente a derechos extraordinarios correspondientes al mes de diciembre último.

DENUNCIA DE VECINOS

El exceso de cloro que la empresa propietaria del acueducto del pueblo del Calabazar de la Habana le echan a diario a las aguas hace ya imposible el beberla, según manifestaciones de los vecinos de la localidad quienes se han dirigido a la Superioridad Sanitaria protestando.

La Dirección de Sanidad ordenará una investigación, ya que el exceso de cloro en el agua puede ocasionar trastornos intestinales.

sip

SUSCRIBASE AL Diario de la Marina

OBSEQUIO
PASTA GRAVI
CREMA DENTAL
ANTIPIORREICA, ALCALINA.
Nombre ... ...
Dirección ... ...
Ciudad ... ...
Envíe este cupón al laboratorio Gravi, Apartado 5, Jovellanos, y recibirá un tubo gratis.

MUSICA Y MUSICOS

Efectuóse en la tarde de ayer en el Conservatorio Internacional un concierto y entrega de Diplomas a las alumnas que recientemente obtuvieron el título de Profesoras de Piano así como Diplomas de Honor obtenidos en exámenes de 6o. grado de piano.

Fueron las que en buena lid obtuvieron su Diploma de Profesora las señoritas Lydia Casas, Conchita Espinosa y Lylia Beale.

Los Diplomas de Honor se concedieron a Inés Maceo y a Helen Thomson.

Todas estas alumnas del Conservatorio Internacional han sido oídas en recitales diversos que dicha institución ofrece a intervalos.

La parte de concierto, selecta y variada estuvo a cargo en su primer número de las señoritas Inés Maceo y Elena González Labarga quienes interpretaron muy plausibles a dos pianos el Concerto en Do Menor de Ludwig Van Beethoven.

Siguióle Helen Thomson, talentosa chiquilla que dijo cuidadosamente y con gusto la Sonata en Re menor también de Beethoven.

Después de la repartición de Diplomas, terminó la interesante audición con un grupo interpretado artísticamente por una alumna laureada del Conservatorio Sylvia López Rovirosa quien se hizo aplaudir en «La Madre Anciana» de Grieg. La Cajita de Música de Sauer, una Romanza de Sibelius y un Estudio de Dohnanyi.

El público numeroso que concurrió al acto, mostróse entusiasta en todo momento aplaudiendo a todas sin reservas.

Audición que debe causar plena satisfacción a María Jones de Castro, inteligente artista y pedagoga, bajo cuya dirección progresa continuamente el Conservatorio Internacional.

Cuéntase de Robert Lortat, el eminente pianista que visitará nuestra ciudad nuevamente en los comienzos de marzo, la siguiente anécdota.

Instalado en un castillo en los alrededores de Fontaineblau, el distinguido pianista, para aislarse y preparar sus conciertos de este invierno, recibió una tarde la visita de Alfonso XIII.

El ex-Monarca de España, gran admirador de Robert Lortat, paseaba a pie por los alrededores del castillo y al reconocer en las admirables interpretaciones de Albéniz, Falla, Granados y otros compositores españoles, al gran pianista francés, subió resueltamente la escalera y depositó en manos del criado su tarjeta que decía: «El Duque de Toledo».

Robert Lortat, en pyjamas, en la intimidad de su estudio recibió al Duque de Toledo que permaneció más de una hora subyugado por el arte exquisito de Lortat.

Los conciertos de este pianista galo serán el 8 y el 11 de marzo por la tarde en el Teatro Nacional, estando patrocinados por el Sr. Ministro de Francia y la Sociedad de Conciertos de la Habana.

EL FESTIVAL INFANTIL para conmemorar el primer aniversario de la función de la Sociedad Infantil de Bellas Artes, hoy hace un año, comenzará el domingo próximo día 14 en el Teatro Encanto a las 9 y media de la mañana. Las otras dos sesiones serán el 21 y el 27, esta última en el Teatro Nacional a beneficio de los huerfanitos que sostienen la Junta Piadosa de Señoras de la Maternidad. Será estrenada la opereta «El Bazar de Juguetes» en la que tomarán parte más de 80 niños. En breve daremos todos los detalles. Los socios deben apresurarse a separar las localidades de sus acompañantes para darles preferencia en ellas. La luneta con entrada ha sido fijada en un peso. Pra solicitud de localidades debe llamarse al F-2992 los que no sean asociados.

N. B.

CAMPOAMOR
MATINEE DE 1 A 5½
NOTICIARIO - El cartón
EL PATO CHINESCO
ZASSU PITTS THELM TODD
en "ENGANCHALO"
EL TERREMOTO DE STGO DE CUBA
CONSTANCE BENNETT en
LA MUJER COMPRADA
Ramón NOVARRO
AL DESPERTAR
LUNETA 40 NIÑOS 20
5½ - 7½ - 9½
EL TERREMOTO DE STGO DE CUBA
Ultimas Exhibiciones de
AL DESPERTAR
con RAMON NOVARRO
MAÑANA
TODO EL MUNDO HABLARA ACERCA DE
LA JAULA DE ORO

ENCANTO NIÑOS 20 MAYORES 40
HOY GRAN MATINEE
LA FLOTA SUICIDA
formidable drama naval
con BILL BOYD
y ROBERT ARMSTRONG
Estreno de la linda VARIEDAD
A LA LUZ DE LA LUNA
Paramount presenta la soberbia producción
con CLIVE BROOK y TULLULAH BANKHEAD
HONOR MANCILLADO
(TARNISHED LADY)
Revista Sonora PARAMOUNT - Variedades
Y PRESENTACION DE
MARIA CERVANTES
LUISA MARIA MORALES Y CARMELINA DELFIN
con lindas canciones cubanas.
5½ 7½ 9½ HONOR MANCILLADO

Aguila 31 — Noticiario Liberty — Tlf. M-3636
Estos interesantes Noticiarios Nacionales, los únicos en Cuba, editados en los LABORATORIOS CINEMATOGRAFICOS «LIBERTY» se proyectarán hoy en los siguientes teatros:
Febrero 7:
62.—Almendares, Almendares.
63.—Gloria, Habana.
64.—Cinema, Víbora.
66.—Fedora, Habana.
67.—Imperio, Habana.
68.—Bélgica, Habana.
69.—Prado, Habana.
70.—Fausto, Habana.
DIARIO DE LA MARINA

M.E.C.D. 2016

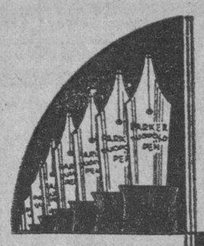

Cada Pluma

debe pasar once rígidas inspecciones antes de ajustarse al cañón de la Parker Duofold. La minuciosidad de manufactura garantiza la facilidad para escribir.

De venta en los mejores establecimientos

La Pluma de FACIL Escritura

Parker Duofold

PARA ELLOS Y PARA ELLAS

CONSULTORIO

Por la Doctora Herminia Planas

LA PAZ

El sonrosado albor de la mañana
inunda con su luz monte y pradera,
y de amor y consuelo mensajera
de sus ecos al aire la campana.

Rechina el trillo que la miel des- (grana,
busca el zagal su hermosa compa- (ñera
y la turba de pájaros parlera
de un nido al otro nido vuela ufana.

Todo es reposo, y calma y armonía;
sin que su luz empañe nube alguna,
convidando al placer despunta el día;
y, rica de esperanza y de fortuna
su bendición a Dios la madre envía
arrodillada al lado de la cuna.

M. DEL PALACIO.

* * *

Dra. Herminia Planas.
DIARIO DE LA MARINA.
Prado 103.
Habana.

A esta dirección deberá remitirse cualquier asunto relacionado con este «Consultorio: «Para Ellos y Para Ellas». (No respondiendo que sufra extravío la correspondencia remitida a otra dirección).

SANTIAGO DE CUBA:

* * *

En estos momentos en que nos encontramos sobrecogidos por tanta desgracia ocurrida en Santiago de Cuba, quiero hacer llegar por estas líneas, mi pesar en demostración de la gran participación que tomo en tamaña desgracia.

A los compañeros del periodismo, que han sentido en sus vidas, la racha desvastadora, mi sincero pésame.

El gran rotativo «Prensa Libre», de Carlos Dellundé, ha sufrido pérdidas materiales y la muerte de dos compañeros antiguos y bien queridos.

Soy de las primeras en lamentarlo.

A todas las lectoras y amigas de la afligida región oriental, quiero hacer llegar mi condolencia por los daños recibidos y en todo lo que pueda me ofrezco para auxiliarlas.

* * *

SRTA. CARMELA GUTIERREZ:

Esta señorita, se ofrece en Aguiar número 40, para hacer toda clase de bordados en ropa de cama y de mesa. Confeciona juegos interiores, sencillos y de alta fantasía.

Canastilla a mano y en el estilo que se desee.

Lisa o adornada.

Telf. A-4570.

A todas horas.

EMELINA VALDES: (Cerro):

El jabón «Espedito», elaborado científicamente y dedicado a la desaparición de pecas, manchas y «paño», es lo más eficaz y lo más rápido, dentro de no hacer daño, que puedo indicarle para su uso.

Es un jabón grande y en ellos mismos encuentra dos clases. El primero que hace la cura más lenta y el segundo que rápidamente desaparece las manchas y pecas.

El Telf. U-2370.

Sra. Ferrer.

Las del interior pueden escribir solicitando prospectos y demás detalles, a Infanta y Espada.

Número 144, entre 25 y 27.

Respecto a la crema para las arrugas, úsela con toda confianza y en la seguridad, que desaparecerán las importunas líneas que la disgustan.

La misma señora, le remite un prospecto muy bien explicado e ilustrado.

PENSAMIENTO:

De todas las pasiones, la envidia es la que exige servicios más penosos y la que da salarios más amargos.

Colton.

* * *

SIGNIFICADO DE ALGUNOS NOMBRES DE HOMBRES:

Abraham: Padre de muchos.
Adolfo: Fortuna y auxilio.
Alberto: Resplandeciente de nobleza.
Alejandro: Ayuda de los hombres.
Alejo: Defensor.
Alfonso: Voluntarioso.
Alfredo: Agudo consejero.
Amadeo: Ama a Dios.
Amado: Amado.
Ambrosio: Inmortal.
Anacleto: Invoca auxilio.
Anastasio: Resucitado.
Andrés: Generoso.
Antonio: Indiferente.
Arnaldo: Defensor del honor.
Arturo: Noble.
Augusto: Venerable, grande.
Basilio: Real.
Bautista: Bautizador.
Benedicto: Bendito.
Bernardo: Guerrero.
Bonifacio: Bienhechor.
Calixto: Hermoso.
Camilo: Pronto al sacrificio.
Carlos Noble inteligencia.
Céiso: Excelso.
Ciro: Poderoso.
Conrado: Hábil en aconsejar.
Cornelio: Inconstante.
Daniel: Juez divino.
David: Bien amado.
Eduardo: Buen guardián.
Emilio: Buen humor.
Enrique: Rico señor.
Ernesto: Ardiente.
Evaristo: Optimista.
Ezequiel: Poder de Dios.
Federico: Rico y tranquilo.
Felipe: Aficionado a caballos.
Fernando: Atrevido.
Francisco: Libre.
Gabriel: Energía en el camino.
Gerardo: Hábil en las armas.
Guillermo: Defensa de muchos.
Héctor: Prudente defensor.
Heliodoro: Ejército del Sol
Hipólito: Indolente.
Hugo: Alto, fuerte.
Jorge: Agricultor.
José: Adelanto
Juan: Gracia del Señor.
Leopoldo: Defensor del pueblo.
Manuel: Siempre con Dios.
Mauricio: Tenebroso.
Miguel: Semejante a Dios.
Nicolás: Vencedor del pueblo.
Raimundo: Amante de la paz.
Ricardo: Pudiente.
Roberto: Famoso por sus consejos.
Samuel: Escuchado por Dios.
Saturnino: Gentil.
Serafín: Valor.
Sixto: Amable.
Temístocles: Cumplidor de las leyes
Víctor: Victorioso.

CHARLAS DE BELLEZA:

Madame Pascual tiene su Charla de Belleza, mañana a las diez en la Estación C. M. Q.

Temas muy interesantes serán tratados. Manchas, pecas, etc.

También modo de recoger los tejidos y de fortalecerlos.

Toda la lectora que lo desee, puede llamar después de la conferencia a casa de Madame Pascual.

Telf. M-2015.

Se le atenderá cumplidamente.

* * *

LA PIEL Y LAS DROGAS PARA ADELGAZAR:

Cuando las mujeres llegan a darse cuenta perfecta de que «la piel es el espejo de todas las transformaciones que ocurren en el cuerpo», tendrán muchas más probabilidades de conseguir la curación de las enfermedades de aquella con un buen resultado.

Y serán también menos crédulas, cuando se trata de venderles esos llamados secretos de belleza para renovar o hermosear la piel en días o en horas.

Hay muchos factores que afectan la contextura de la piel y su color, contándose entre ellos la edad, el estado de salud, las condiciones climatéricas, alimentación, pigmentación natural, exceso de peso u obesidad o extrema delgadez, así como el uso de ciertos medicamentos.

Un ejemplo que salta a la vista de como las condiciones de salud se retratan en la piel nos lo ofrece la mujer gruesa de piel pálida, áspera y grasosa por sobra de alimentación y falta de ejercicio.

En este caso ninguna crema, de ninguna calidad ni en ninguna cantidad podrá proporcionarle una piel suave y limpia.

Los pequeños vasos sanguíneos colocados en las aletas de la nariz y en las mejillas se congestionan también en muchas personas del tipo robusto cuando consumen fuertes cantidades de alimentos nutritivos, especies y estimulantes.

Pero deseábamos hablar particularmente de la mala costumbre de consumir drogas para adelgazar sin consultar al médico, y de los malos resultados que tal imprudencia tiene sobre el cutis.

Ya hemos dicho otras veces que esas drogas para adelgazar son siempre dañinas al intestino, al hígado y los riñones y que nada sino la dieta y un ejercicio adecuado al peso y edad pueden dar los resultados apetecidos sin perjudicar la salud.

* * *

«ILUSIONADA»:

La felicito y creo que ya está en camino de llegar al éxito.

Para todas las empresas y mucho más en el aprendizaje de la música, lo primodial, es contar con la voluntad del interesado.

Siempre he visto estudiar el violín o el piano, de tres a cinco horas diarias.

Hay casos, como piensa usted en que se pasan el día entero. Conozco una discípula del gran maestro de violín, Joaquín Molina, que me confiesa, que la mayor parte de los días se le olvida la hora del almuerzo.

¡Tal su entusiasmo cuando se dedica al estudio!...

¿Le ocurrirá lo mismo a usted?

Se me ocurre qué llame a dicho Conservatorio y pida los demás informes.

Siempre serán más autorizados.

U-6380.

* * *

SR. ANTONIO MONTANE:

Sí señor, tal come se dijo.

Estando ambos barcos en el puerto de La Habana, tuvieron que abandonarlo por orden de las autoridades españolas y ya fuera ocurrió el hecho que dió por resultado la catástrofe que conmemoraban los marinos.

En aquella época estaban en plena guerra franco-prusiana y fué el móvil del combate.

* * *

ADOLFINA:

La pomada «Liliana», le evitará la caída del cabello.

Frote con un pañito y dicha pomada todos los días, el cuero cabelludo.

Notará poco más o menos, a los tres días brotar el cabello fuerte y brillante.

Nada más eficaz que este maravilloso producto para hacer desaparecer la caspa.

Puede pedirla a las tiendas en general y a la mayor parte de las farmacias conocidas.

* * *

CAROLINA:

Para la desinfección de los pisos, emplee en el agua, en cantidad prudencial, el «Pinosano».

Muy recomendado para extirpar los insectos.

También se aplica a las camas y para el baño de los perros. Tiene un agradable olor a resina de pino.

Fíjese que en la etiqueta, esté el nombre de Agustín Reyes.

* * *

CAKE DE SABOYA:

Ocho onzas de azúcar, cuatro de fécula de papas, siete huevos y cáscara de limón verde rallado.

Se baten las yemas con el azúcar hasta que ésta no se sienta, se agrega la fécula de papas, el limón rallado y se bate por un rato más.

Entonces se agregan las claras batidas a punto de merengue y cuando esté bien mezclado se coloca en un molde engrasado con mantequilla.

Y se cocina al horno.

* * *

PESCADO SOUFFLE:

Se pican en la máquina libra y media o dos libras de pargo, después de salcochado con sal y zumo de limón.

Se le añade una salsa bechamela y tres yemas de huevos crudos.

Se une todo bien y se le añeden las claras bien batidas.

Se coloca en un molde untado de mantequilla y se cocina en baño-María al horno.

Para hacer crecer sus pestañas. Sombrear los párpados, dar brillo a sus ojos y dar a su mirada expresión distinguida y sugestiva. Use la maravillosa «POMADA LIBRADA». De venta en: «FIN DE SIGLO», CASA GRANDE, ENCANTO, DUBIC, PRECIOS FIJOS Y DEMAS CASAS IMPORTANTES.

STUDIO WARNER

Oferta Especial

3 Retratos 8x10
1 Retrato 11x14

Todo por SEIS pesos

OBISPO 121 altos TELF.-A7354

H A B A N E R A S

(Viene de la Página CINCO)

HORA IDEAL

MARGARITA MONTERO DE INCLAN

Por radio.
La audición del día.

Primera de una serie, con el nombre de la **Hora Ideal**, que continuará ya todos los domingos desde la emisora C. M. C. A. de la Calzada de Galiano.

En el programa, combinado con números de guitarra, arpa y canto, toman parte principalísima las bellas y gentilísimas Margarita Montero de Inclán e Isabelita Elías.

Admirable Isabelita.
De voz preciosa.

A su vez Margarita Montero de Inclán es la arpista de la Orquesta Filarmónica de la Habana.

Figurará en la audición, con recitaciones de poesías, la encantadora Carmita Fernández.

Será por la noche.
De nueve a diez.

LIGA CONTRA EL CANCER

Una junta mañana.
De especial interés.

Convocada para las once de la mañana por la distinguida señora Celia de Cárdenas de Morales en su carácter de Presidenta del Comité de Damas de la Liga contra el Cáncer.

Se celebrará en los salones del Automóvil Club de Cuba y en ella se dará cuenta de los preparativos para una fiesta.

Gran fiesta de caridad.
Rodeada de muchos atractivos.

Tendrá lugar el lunes quince del corriente en el Casino, nuestro Casino Nacional, cedido graciosamente a ese objeto.

Costará la entrada cinco pesos.
Con derecho a la comida.

EN LA CAPILLA DE LOS AGUSTINOS

Doble boda.
El mismo día.

Anunciada para las nueve y media de la noche de mañana en la linda Capilla de los RR. PP. Agustinos en el Reparto Almendares.

Me referiré primero al enlace de la bellísima señorita Elena Méndez Rodríguez y el estimado joven Ramón Vázquez y Gómez.

Tan simpática parejita será apadrinada por el señor Ramón Vázquez García, padre del novio, y la madre de la novia, señora Rosa Rodríguez de Méndez.

Testigos por Elena: los señores Germán Rodríguez Algi y José Rodríguez Algi.

Y por Ramón: los señores Nemesio Domínguez Quiroga y Dionisio Regueira.

La otra pareja, cuya unión quedará solemnemente consagrada con la bendición sacerdotal, la forman la encantadora señorita Carmen Morado Alvarez y el caballeroso joven Nemesio Domínguez Quiroga.

Serán apadrinados por el señor Modesto Alvarez y Alvarez y la señorita Inés Alvarez Morales, tía de la novia.

Como testigos firmarán por ella, los señores Ramón Vázquez Gómez y José Rodríguez y Rodríguez, y por él los señores Germán Rodríguez Algi y Bienvenido Méndez y Rodríguez.

Para ambas novias hará **El Clavel**, el edén de los hermanos Armand en Marianao, dos bouquets preciosos.

De callas.

INTERESANTE CONFERENCIA

En los salones del Lyceum.
Una conferencia mañana.

La dará el joven y culto doctor Francisco J. Ponte Domínguez, autor de **La Personalidad Política de José Antonio Saco**, libro que alcanzó los honores de un primer premio en Concurso Público de la Sociedad Económica de Amigos del País.

Conferencia que será por la tarde, a las cinco y media, versando sobre «la mujer cubana en la revolución.»

Vasto tema.
De un interés singular

RUMA HERNANDEZ

Un saludo más.
Entre los del día.

Es para Ruma Hernández, una flor entre las flores de **Milagros**, la amable encargada del gran jardín de Prado 11.

Lo pasará en su residencia, en completo retraimiento, como lo está desde la reciente muerte de su pobre hermana, la señora Angela Hernández de Tejada.

Encantadora Ruma.
Tan gentil y tan graciosa.

CENTRO MEDICO QUIRURGICO

Una institución excepcional.
De carácter mutualista.

No es otra que el Centro Médico Quirúrgico, nueva sociedad fundada bajo los auspicios de un cirujano ilustre, del doctor Rafael Nogueira, que encabeza su brillante cuerpo facultativo.

El Centro Médico Quirúrgico es la única institución de su clase en Cuba que, a semejanza de las grandes clínicas de Europa y los Estados Unidos, ha establecido la Hoja Clínica del paciente.

Un verdadero historial del enfermo.

Con todas las alteraciones de su salud, tratamiento seguido, etc.

Una innovación plausible.

Que será la base del éxito magnífico que le está reservado a la nueva institución.

En la hermosa casa de Línea y D, donde está instalado el Centro Médico Quirúrgico, dan sus consultas todos los facultativos de la sociedad.

Establecido está ya el horario.
Que oportunamente inserté.

EN LA MERCED

Solemne fiesta.
En la Capilla de Lourdes.

Dispuesta para el jueves próximo, a las nueve de la mañana, organizada por el Padre León Barrios.

Fiesta en la que cantarán distinguidas damas de esta sociedad cuyos nombres diré en su oportunidad

Habrá un sermón.
Por un elocuente orador.

GEORGINA

El más hermoso salón de belleza de la Habana y el único que tiene DOCE empleados-artistas para embellecer a las damas.

Ondas y rizos permanentes.
Tintes y tratamientos de cutis.
Un técnico para cada servicio.

3 Servicios 40 cts.

AMISTAD 94 -- TELEFONO M-5248

RICARDO PERKINS

Un saludo.
Que es de felicitación.

Llegue con estas líneas hasta un querido amigo que celebra hoy su santo, el señor Ricardo Perkins, jefe de una distinguida familia de esta sociedad.

El señor Perkins embarca mañana en el vapor **Presidente Wilson** para un largo viaje.

Viaje de recreo.
Por países lejanos.

Se dirige a Australia y Polinesia, atravesando de un extremo a otro Australia, Nueva Zelandia y Tasmania para después recorrer las Islas Somoa, Fidji y Tonga.

Estará de vuelta en julio.
¡Felicidades!

HOTEL ALMENDARES

Fija la cita.
Invariable los domingos.

Es para después de las carreras en la espaciosa y diáfana terraza del Hotel Almendares.

Allí, en medio de un ambiente de elegancia y de distinción, se desenvolverá la fiesta tardeña con todos sus alicientes.

Tocarán los Palau.
Un conjunto brillante.

Y la bella Tamara, artista que ha triunfado entre nosotros al igual que en otros países, hará gala de su exquisito arte.

Cantará en ruso y en inglés.
Canciones preciosas.

(Continúa en la Página NUEVE)

Antes y después de tomar las saludables

PILDORAS ORIENTALES

Aún la mujer flaca engruesa y promueve el bello desarrollo de su busto si toma las PILDORAS ORIENTALES. Hermosean y embellecen, hacen atractivos a las damas.

PIDALAS EN BOTICAS. Folleto descriptivo Dep. P. Orientales. Apartado 1244.

RECAUDACION DE LAS ZONAS FISCALES

Zona Fiscal de Oriente: $22.195.90.
Zona Fiscal del Centro: $14.227.80.
Zona Fiscal de Occidente: $10.535.07.

Juvenin

Lo mejor y más práctico

Oscurece las canas y no mancha

Farmacia "El Aguila de Oro"

Monte y Angeles. Tel. M-4010

CURSO ESPECIAL PARA MEDICOS ARGENTINOS Y DE OTROS PAISES HISPANOAMERICANOS, EN MILAN

Este curso rápido de medicina y asistencia legal ha sido organizado por la Real Clínica de Trabajo y se desarrollará del primero a dieciocho de junio del corriente de 1932

Este curso de carácter práctico y demostrativo es promovido por la «Institución Perpetua Antonio y Elina Devoto» erigida ante la R. Universidad de Milán, por acta notarial ante el escribano doctor Don Federico Guasti, los fondos y relativos intereses, fueron dispuestos para ese fin por la difunta Condesa Elina Pombo de Devoto.

El curso tiene por objeto hacer conocer a los médicos de la América Latina, notables y originales organizaciones italianas en el campo de la asistencia e higiene social, con las reglas más selectas de la legislación social italiana y con ilustraciones dadas sobre argumentos actuales por los Profesores de las Universidades de Milán, Pavía, Génova etc. etc.

Los cursos tendrán lugar todos los años en el mes de junio; habiéndose elegido este mes por ser la época en que los médicos de la América Latina frecuentan Europa siéndoles por lo tanto más fácil reunirse en Milán, para participar al curso y seguirlo en sus diversas fases.

La inscripción es libre, y no deberán abonar derecho alguno.

El curso del 1932 se iniciará en Milán el 1o. de junio y se dará por terminado en Chiavari, el día 18 del mismo mes.

Durante los primeros 8 días en Milán (1o., al 8 de junio), los asistentes al curso concurrirán a los siguientes Institutos:

1) Clínica del Trabajo, Prof. L. Devoto.
2) Clínica Ortopédica, Prof. R. Galeazzi.
3) Museo para la prevención de los infortunios y obras relativas de higiene preventiva industrial, Prof. Ing. Massarelli.
4) Clínica Obstétrica Ginecológica, Prof. E. Alfieri.
5) Instituto Provincial de Asistencia a los Lactantes y a los niños, Prof. P. Brusa.
6) Clínica Pediátrica «Judita y Demetrio De Marchi», Prof. I. Nasso.
7) Instituto Provincial Psiquiátrico de Mombello en sus repartos de trabajo y productos del trabajo de los asilados. Prof. L. Luciato.

Las nuevas asistencias a los lesionados del cerebro, Prof C. Besta.

8) Ambulatorio Bonzini: La constatación del diagnóstico aplicada a la Clínica y a la Profilaxis de la tuberculosis pulmonar. Prof. G. Ronzini.
9) El nuevo Gran Hospital de Milán. Prof. E. Ronzoni.
10) El Instituto del Cáncer, Prof. G. Fichera.
11) La Ciudad de los Estudios de Milán.

N. B. A continuación de cada ilustración de la actividad y funcionamiento de estos Institutos se trazará un argumento de actualidad, ilustrados con films, se presentarán enfermos y eventuales actos operatorios. En las competencias de cada Instituto serán ilustradas las Instituciones italianas de seguro y las obras Maternidad, Infancia, Balila «Dopolavoro» etc.

En los días en Pavía (9-10 de junio) se visitará el nuevo Policlínico y se tratarán los siguientes temas:

12) Los albores de medicina social en Pavía y en Italia, Prof. A. Monti.
13) Los nuevos arrozales bajo el punto de vista higiénico, social y económico. Prof. E. Bertarelli (visita a un arrozal moderno.)
14) La seda artificial en su origen y elaboración, Prof. N. Monti.
15) La lucha contra la malaria, Prof. E. Veratti.
16) La rabia, O. Rossi.

En los dos días de Salice (Voghera) 11-12 de juno) se hará una visita a la estación Hidroclimática, «Carta del Lavoro», dependencia de la Clínica del Trabajo de Milán, y se tratarán los siguientes temas:

17) Las nuevas formas de convalecencia para los obreros.
18) Las surgentes sulfurosas para bebidas y para baños con fines profilácticos y curativos, dott. Comm. E. Diviani.
19) Las surgentes salsoiodicas de Salice en la profiláxis y terapia. Prof. I. Clivio.
20) Las bases del valor terapéutico de la uva, doctor E. Melocchi.

El día 13 de junio se dedicará a la visita de los Institutos elioterápicos y quirúrgicos de Pietraligura (Rivera de Poniente) del Pío Instituto de S. Corona de Milán.

Génova, los dos subsiguientes (14 y 15 de junio).

21) El Instituto Maragliano para el estudio de la tuberculosis y estado de la vacunación antitubercular, Sen. E. Maragliano.
22) El Instituto Biotipológico de la Clínica Médica de Génova, Prof. N. Pende.
23) Las más importantes obras antituberculares de Génova. La obra de Camilo Poli, Prof. G. B. Ramoino.

En los tres días de Chiavari (16-17-18 de Junio).

24) Historia de la Emigración de Chiavari y sus regiones hacia América y las mayores empresas de los emigrados, Prof. U. Oxilia.
25) Patología de los emigrantes que reempatrian, Prof. A. De Martini.
26) Los Climas marítimos y de las montañas de Chiavari y sus regiones, Prof. D. Maragliano.
27) El primado histórico de Chiavari en los estudios acerca de la pneumoconiosis, Prof. L. Devoto.
28) Visita a la Escuela Antonio Devoto, en construcción sobre el monte Zatta (1.200 m. s. n. m.) y surgido de la Fundación Antonio Devoto en Chiavari. Visita al Hava).
29) Factores salubres en los bosques de hayales N. N.
30) Visita en Lavagna, de la casa donde nació Antonio Devoto el 17 de marzo de 1833. Exposición del programa del curso para el año 1933. Entrega a los participantes del Diploma de frecuencia y de la medalla conmemorativa de Ramazzini.

Terminación del curso.

El curso está limitado a 40 médicos, si no se llegara a ese número, serán admitidos ciudadanos de la América Latina que se interesen por los problemas de medicina y de asistencia social.

Los que deseen inscribirse al curso deberá presentar una solicitud en papel sellado de Lit. 3,00 dirigida al Rector de la Universidad de Milán: esta solicitud podrá ser también entregada a la Dirección de la Clínica del Trabajo, Vía S. 8. Milán.

N. B. La La Institución Perpetua Antonio y Elina DEVOTO anexa a la R. Universidad de Milán, aun siendo del todo independiente de la Fundación Italiana Antonio de Voto en Chiavari no puede ser indiferente a los llamados patrióticos y sociales de esta Superior Fundación y ayudará por lo tanto para que sean reconocidas las altas finalidades humanas haciendo todo lo posible para acrecentar las relaciones culturales antiguas y modernas entre Italia y la América Latina.

Para informes, etc., dirigirse a la R. Clínica del Trabajo de Milán, Instituto Antonio y Elina Devoto. Vía S. Barnaba 8. Milán.

OTRAS DOS TENTATIVAS DE ASALTO A MUJERES EN LAS ISLAS HAWAII

HONOLULU, Islas Hawaii, febrero 6. (A. P.)— Hoy se informó de dos nuevos casos de tentativas de asaltos de mujeres en las últimas veinticuatro horas, volviendo a llamar la atención general hacia los linchamientos y otros desórdenes habidos en estas islas.

Los dos casos fueron los siguientes: Herman Apio, de 29 años, fué acusado de haber pretendido asaltar a una joven china de 17 años; y Robert Sam fué arrestado por los mismos motivos, siendo su víctima una muchacha hawayana de 21 años. En ambos casos hubo testigos y los culpables confesaron sus delitos.

ANUNCIESE EN EL Diario de la Marina

Blanquea como ninguna otra

LA Crema Dentífrica Listerine lo convencerá de que no todos los dentífricos son iguales.

No hay otro que limpie... blanquee... y pula como esta crema dentífrica elaborada por los fabricantes del Antiséptico Listerine tras medio siglo de investigaciones científicas. Tiene ingredientes para pulir, suaves pero eficaces, no incorporados hasta ahora en cualquier otra pasta dentífrica. Sin causar el menor daño al esmalte, quita las manchas; elimina el sarro y el color amarillo que tanto afean los dientes.

¡Y cómo refresca! Al igual que el Antiséptico Listerine, deja en la boca una exquisita sensación de limpieza y frescura.

Además, cuesta menos que otros buenos dentífricos. Infinidad de gente la usan no sólo por los resultados que da, sino por el dinero que ahorra.

* * * *Los fabricantes de la Crema Dentífrica Listerine (y del Antiséptico Listerine) recomiendan los cepillos Pro-phy-lac-tic.*

CREMA DENTIFRICA
LISTERINE

Mate hormigas
Pulverice
FLIT
MARCA REGISTRADA

Hotel Nacional de Cuba

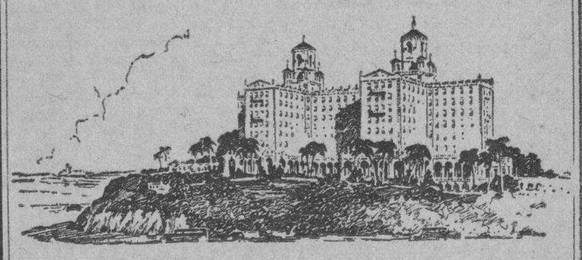

Eventos Especiales

Baile

Diariamente en el Té y la Comida

Noches de Gala - los Viernes

Excelente Servicio de Restaurant — cubierto o a la carta

Orquesta de los Hermanos Castro

Establecimientos del Hotel Nacional:

Hilo bursátil directo de Lamborn Hutchings & Co. - Objetos para regalos - Perfumes - Souvenirs - Tabacos a precios de fábrica - Postales, periódicos, revistas y libros - Licores a precios de almacén - Barbería - Salón de Belleza - Oficina de Viajeros - Florista - Sombreros de señora.

Hotel Nacional de Cuba

Bajo la dirección de Fred Sterry, Presidente, The Plaza, New York
Will P. Taylor, Administrador

Suscríbase al DIARIO DE LA MARINA

M.E.C.D. 2016

CONTRA ENFRIAMIENTOS y dolores reumáticos, recurra al LINIMENTO de SLOAN —Mata-dolores—

Las DEFUNCIONES OCURRIDAS AYER EN LA HABANA

HASTA LAS 4 P. M.

Eduardo Vázquez Alamiño, raza b., 90 años, Santa Emilia 134, arterio esclerosis.

Juan Hernández Briñas, raza blanca, 19 años, 10 de Octubre 230, tuberculosis pulmonar.

Alejandro Marrero, raza blanca, 49 años, Hospital Calixto García, nefritis crónica.

Magdalena Herrera, raza negra, 29 años, 6 y D, reparto Poey, tuberculosis pulmonar.

María Regla Rodríguez, raza blanca, 78 años, Cerro 582, cáncer de la mama.

Jorge Blas Moinelo, raza mestiza, 3 días, Cepero 28, hemorragia umbilical.

María de la Cruz Alvaréz Rodríguez, raza mestiza, 57 años, Finlay 86, miocarditis aguda.

Lidia Valdés Chacón, raza negra, 6 años, Hospital Las Animas, fiebre tifoidea.

Ursula Gutiérrez Rodríguez, raza blanca, 59 años, Estévez 150, cardio esclerosis.

Manuel Ricardo Siria, raza mestiza, 70 años, Picota 56, cáncer del hígado.

Esther Iglesais del Valle, raza blanca, 2 años, Herrera 51, bronconeumonía.

Clara Navarro, raza blanca, 62 años, Acierto 5, arterio esclerosis.

Juan Antonio Pérez, raza mestiza, 9 días, Belascoain 33, debilidad congénita.

Juana Pérez y Viqueira, raza blanca, 56 años, Cerro 551, embolia cerebral.

Catalina Calbán y Pino, raza blanca, 64 años, E número 22, reparto Batista, arterio esclerosis.

María Luisa Guilart y González, raza blanca, 53 años, Perseverancia 25, reumatismo articular.

Teresa Karmeñick y Prat, raza b, 70 años, Compostela 207, colapso cardíaco.

Serafín Rodríguez González, raza blanca, 37 años, Quinta Benéfica, abs ceso subfrénico.

Dolores de San Cristóbal, raza blanca, 41 años, Cerro 586, trombosis cerebral.

Oscar Carbonell, raza blanca, 2 meses, Espada 84, dilatación del estómago.

Margarita Rumk, raza blanca, 41 años, aguas del golfo, frente al litoral, violencias ejercidas por animales.

Fernando Urrutia, raza mestiza, 1 año, Velasco 10, bronquitis capilar.

Sabina Saavedra, raza negra, 90 años, Santa Amalia 51, senilidad.

ESTADO DEL TIEMPO

Nota del mediodía del sábado:

En el extremo Sudeste de los Estados Unidos todo el Golfo de México y en el Atlántico al Sur de las Bermudas, hay buen tiempo con presiones moderadamente altas y también en los Estados del Pacífico.

Existen bajas presiones en el resto de los Estados Unidos y notablemente bajas en Terranova.

Pronóstico para el domingo: En general buen tiempo. Subiendo las temperaturas. Vientos flojos a moderados del Nordeste al Sudeste. Pocas lluvias en el territorio.

Observatorio Nacional.

Temperaturas locales

Durante las últimas veinticuatro horas se han registrado en la Habana las siguientes temperaturas en centígrados:

Máxima: 30.6.
Mínima: 21.2.
Media: 25.9.

ANUNCIESE EN EL Diario de la Marina

SOCIEDADES ESPANOLAS

NOCHE CUBANA EN EL CENTRO DEPENDIENTES

Se celebrará el día 23 para evocar la fecha gloriosa del 24 de febrero. Grito de Baire

Trabaja activamente la comisión de Adorno de la sección de Recreo y Adorno de la Asociación de Dependientes a fin de ultimar los preparativos del túnel del Amor y de los distintos kioskos que harán que la Verbeno «Noche Cubana» que se celebrará en todos los pisos del gran Palacio de Prado y Trocadero en la noche del día 23 sea el magno acontecimiento del año.

Como se bailará hasta altas horas de la madrugada, las orquestas de Romeu, Romero, Felipe Valdés, y los sextetos Sonora Matancera El Nacional (los embajadores del son en Europa) y El Cubano de1927,prepara n un repertorio que será la sorpresa de la noche.

El Jazz Band Los Hermanos Martínez, los tan famosos hermanas, serán los encargados de hacer que los amantes de las piezas americanas disfruten de los últimos Fox en voga.

Esperar el 24 de Febrero en la Asociación de Dependientes será la opinión de los amantes de la buena música.

La noche y la fiesta serán dignas de la Asociación de Deipendientes, por que los trovadores que comanda nuestro muy querido amigo el Presidente de la Sección de Recreo y Adorno, señor Joaquín Vidal Gelabert, están dispuestos a que los bailes de la Asociación sean fiestas brillantes, elegantes y de éxito.

UNION DE NATURALES DE EL FRANCO

Estos franquinos astures en una hora cordial celebraron el acto de Toma de Posesión de cargos para los cuales fueron electos los señores siguientes:

Presidente General: Julio Ron y Sierra.

Vice Presidente: José Acevedo y González. Tesorero: Jesús Iglesias y Fernández. Vice Tesorero: Domingo Méndez Ramos. Secretario: Amador Iglesia y Barcia. Vice-Secretario: Manuel García y Sánchez y Vocales: José Leirana y López; José Fernándeb y Fernández; Marcelino Alvarez Jesús Presno; Manuel Rodríguez; Gervasio Martínez; Francisco Villamil; Servando Rodríguez; José Fernández; Raimundo García; Corman Alonso y Manuel Iturralde.

SECCION DE BENEFICENCIA E INSTRUCCION

Presidente: José Acevedo; Vice presidente: José Leirana; Secretario: Amador Iglesia.

SECCION DE RECREO

Presidente: José Fernández y Fernández; Vice Presidente: Raimundo García. Secretario: Manuel García.

SECCION DE PROPAGANDA

Presidente: Francisco Villamil. Vice Presidente: Servando Rodríguez y Secretario: Laureano Alvarez.

SANATORIO DE LAS «HIJAS DE GALICIA»

Ingresos: María Teresa Silvia Sánchez, Encarnación Fernández, Carmen González y Anuncia Benítez.

Altas: Vicenta Cayado, María Pérez Fernández, María Teresa Silvia, Flora Cela Arroyo, Teresa Rodríguez, Divina Muniez Rodril, Asunción López, Felicia González. Amparo Castro, Evangelina López, Carmen Roca y Apolonia Botana.

LLEGARAN A 50,000 ASOCIADOS EN EL GRAN CTRO. ASTURIANO EN SU LABOR DE PROPAGANDA

En cuanto se inició la campaña de la Sección, los socios entusiastas se han puesto en actividad regresando al gran Palacio Asturiano con varias inscripciones. Nuevos socios

El sólo anuncio de la campaña que para llegar a cincuenta mil asociados ha emprendido la Sección de Propaganda, los que quiere tener en las listas sociales antes de que finalice el primer semestre del año de 1932, ha sido motivo para que numerosos asociados, en su deseo de obtner el galardón de trabajo que significa el Diploma de Gratitud, concurrieron a la Secretaría General del Centro en solicitud de boletas de inscripción. También pueden obtenerse las boletas de inscripción de los cobradores de la Sociedad, ellos cooperarán de manera eficiente, como saben, a que el empeño de la Sección de Propaganda sea un éxito para el Centro Asturiano.

Manuel Alvarez Gayol, entusiasta socio del Centro Asturiano, miembro de su Junta Directiva, hombre batallador, ha presentado dieciocho boletas de inscripción, aproximándose de este modo a ser quizá el primero que obtenga el Diploma de Trabajo, pues que con las 25 primeras inscripciones se obtiene el Diploma de Gratitud, que será entregado en una sesión extraordinaria de la Sección de Propaganda, acto al que invitarán a los miembros todos de la Junta Directiva y a la masa social, para que tributen los aplausos calurosos que se merecen los que laboran por el engrandecimiento social de la Institución.

La Secretaría General por su parte, llevará un record de las boletas que se entreguen y confecionará una lista que será dada a conocer por medio de la prensa y en los lugares más visibles del edificio social, y de la Casa de Salud «Covadonga», en la que se consignará diariamente el estado en que se encuentra, lo que pudiéramos llamar la lista de honor de los socios propagandistas del Centro Asturiano.

Alvarez Gayol emplea un argumento, que además de ser una realidad ,es convincente, es así: El Centro Asturiano brinda a todos sus asociados un Sanatorio de fama, un cuerpo médico que es honra de la Medicina de Cuba, bien montadas escuelas para los socios y sus familiares, lícito recreo, magnífica biblioteca, y además, un Sanatorio en Tampa, la simpática ciudad floridana, una delegación en Cayo Hueso, que cuide y atienda los que por aquella parte de la Florida se trasladan a los Estados Unidos de Norte América, y por último, el Sanatorio en Asturias, para salvar a los que víctimas de enfermedades tropicales necesiten del cambio de clima para la curación de sus dolencias. Es pues, el recibo del Centro Asturiano un salvo conducto para ser tratado en caso de enfermedad en cualquiera de las innumerables Delegaciones con que la Sociedad cuenta en el interior de la República, en los Estados Unidos y en Asturias.

NATURALES DE ORTIGUEIRA

Hoy domingo a las nueve de la noche, en el local de la Asociación Monserrate, número 125 altos, se celebrará el brillante acto de la toma de posesión en tan simpática sociedad. Haciéndose cargo de sus respectivos destinos los electos para integrar su nueva Junta Directiva, en la que figuran los siguientes señores:

Presidente General: Sr. Andrés Penabad Fernández; Vice Presidente, Sr. Manuel Permuy Soto; Segundo Vice Presidente, Sr. Manuel Pardo Bellas; Secretario General, Sr. Antonio Couzo García; Vice Secretario General, Sr. Francisco Villar Villar; Tesorero General, Sr. Ramón Serantes Peña; Vice Tesorero, Sr. Pedro Martínez Insua; Secretario Contador, Sr. Modesto Lourido Yáñez; Vice Secretario Contador, Sr. Salustiano Landrove Martínez.

Vocales: Daniel Rebollar Martínez, David Prieto Barreiro, Luis Vilela Vidal, Andrés Pazos Gómez, Víctor Sánchez Breijo, Benito Castro Orjales, Valentín Cao, Juan Martínez Vivero, José Carrodeguas Martínez, Enrique Penabad Fernández, Antonio Neira Armada y Vicente Santalla.

LLAMADA A LAS BENEFICENCIAS DE LA CARIDAD

La Beneficencia Gallega se dirige a la Catalana para ayudar al dolor de Oriente

El Presidente de la Beneficencia Gallega, ha dirigido al Presidente de la Beneficencia Catalana, como decana de las Beneficencias Españolas al siguiente carta solicitando convoque a una reunión con objeto de ayudar a los afligidos por la tragedia de Oriente:

Dice así la carta.

Sr. Presidente de la Sociedad de Beneficencia de Naturales de Cataluña.

Muy señor mío y distinguido compañero:

Ante la desgracia ocurrida en Santiago de Cuba, que lloramos cuantos vivimos en esta tan hidalga tierra cubana, todos estamos en la obligación de acudir a remediar en lo que sea posible, la miseria, que esta catástrofe ha producido en miles de familias.

La Sociedad de Beneficencia de Naturales de Galicia, deseando que todas las Beneficencias Españolas, como una sola, ofrezcan su concurso en estos críticos momentos a tantos y tantos pobres que han quedado en la más espantosa situación, acude a Ud. en súplica muy respetuosa, para que con carácter urgente, se sirva convocar, en su calidad de decana, a todas las demás Beneficencias, a una reunión, para tomar los acuerdos que se estimen más convenientes.

Anticipándole gracias se ofrece suyo atento amigo y compañero,

Por el Director,
Juan A. Vila Ares,
Secretario, p. s. r.

VERBENA DE LA ALEGRIA EN EL CENTRO ASTURIANO

No se habla de otra cosa el interés del emento bailador reside en el Palacio Astur. Magníficas verbenas se han celebrado, pero ninguna como la «Verbena de la Alegría» señalada para la noche del día 23 y a juzgar por la magnífica presentación y habilidad a que nos tienen acostumbrados los Petronios Astures será un verdadero acontecimiento recompensando así el brillante esfuerzo de estos entusiastas asociados.

«Roxana»—por las arrogancias de su hermosura ha de ser una gratísima sorpresa.

En pleno éxito la Sección de Recreo y Adorno ofrece siempre algo nuevo. Magnífica organización que aborda con valentía, porque grandes son sus componentes grande el insustituible Castrillón, Presidente modelo que los conduce y grande el esfuerzo artístico de presentar, un magnífico adorno y los mejores conjuntos musicales.

Para asegurar más aún el éxito de la «Verbena de la Alegría» la Banda del Distrito Central cooperará esa noche ofreciendo las Rapsodias Asturianas del gran B. Orbón y otros números musicales.

Concurra Ud. a esta fenomenal verbena y podrá respirar oxígeno puro en la terraza del Palacio Astur que esa noche ofrecerá una regia iluminación. Música ¡Mujeres y Flores!

GRAN DIA DE CAMPO DE «CONCEPCION ARENAL»

Nos acaba de comunicar el Comité Femenino de la simpática sociedad estudiantil «Concepción Arenal», que preside la entusiasta señora María Luisa Bruzón que el próximo domingo se celebrará en la Casa-Club de los arenaleses un magnífico «Field-Day», festival éste que es organizado por el propio Comité, sus organizadores han laborado intensamente a fin de ultimar los detalles de organización tratando de ofrecer a las familias arenalesas un verdadero «día de campo».

Habrá importantes partidos de tennis jugados por elementos arenaleses. Un interesante desafío de foot-ball tendrá lugar en los terrenos de Concepción Arenal Josefina y Avellaneda en la Víbora. Muchas otras diversiones tendrán lugar en la sala de baile de la magnífica glorieta arenalesa.

La simpática señorita María del Carmen Novás, nos advierte que existe un gran entusiasmo por parte de los arenaleses para el «Concurso de Inscripciones»; como ya saben nuestros lectores, en este Concurso, serán entregados treinta días después de haber terminado el mismo. Solicite las bases del Concurso en la Secretaría de la Sociedad o pídaselas al Colector social.

FIESTA «DO ANTROIDO» EN EL CENTRO GALLEGO

A medida que se va acercando la fecha en que ha de celebrarse la Fiesta do Antroido, 13 del mes actual, crece el entusiasmo para asistir a ella y da buena fé el número de entradas que diariamente se solicitan.

Por radio, trasmitido desde Canarias, se sabe que «El Antroido» viaja muy satisfecho, a bordo del tras atlántico Maruxa.

El Comit éde Damas se reune todas las noches para ultimar todo lo necesario para el grandioso recibimiento que se le hará y para que su estancia entre nosotros le sea lo más grata posible. Se preparan varias excursiones en su honor.

LOS ENFERMOS EN LA QUINTA «LA BALEAR»

Entradas. —Emelino Couso Vega, Isabel Galán de García, Josefa Monteagudo López, María López, Rosa Fernández López, María Fraga Chao, Nicolasa Uedroso Elba Dolores Rizo Herrera, Juan Pujol Mir, Rosa Somoza Jaume, Luisa Gutiérrez Pinero y Balbina Rodríguez Ponteiz.

Salidas.—Josefina Pérez Trueba, Ermelino Couso Vega, Gabriel Crespi Barceló, Margarita Ripoll de Alemany, Consuelo Brenlla, Consuelo Piñón Barreiro, Elena Moreno Fernández Bernardo Enseñat Vicens.

Asociación de Dependientes del Comercio de la Habana

SECRETARIA

JUNTA GENERAL ORDINARIA DEL CUARTO TRIMESTRE DE 1931
SEGUNDA CONVOCATORIA

No habiéndose podido celebrar por falta de quórum la Junta General Ordinaria del Cuarto Trimestre de 1931, que se convocó para el día 29 de Enero último, de orden del señor Presidente y en cumplimiento de lo que disponen los artículos 33, 34 y 35 de los Estatutos Generales, se convoca por segunda vez, para celebrar dicho acto, a las ocho y media de la noche, del miércoles 10 del mes en curso, con sujeción a la orden del día y demás requisitos insertos en la anterior convocatoria. Los señores asociados pueden recoger en esta Secretaría un ejemplar de la Memoria correspondiente al año de 1931.

La Habana, 8 de febrero de 1932.

Carlos MARTI.— Secretario General.

DEBILIDAD AGOTAMIENTO
ANEMIA
VINO Y JARABE
Deschiens: la Hemoglobina
Los Médicos proclaman que este Hierro vital de la Sangre es muy superior a la carne cruda, a los ferruginosos, etc. — Da salud y fuerza. — PARIS.

Un Día a Orillas del Rio Almendares
Gran Festival organizado por el Comité de Sociedades Gallegas de Instrucción, en todos los Jardines de la Cervecería
LA TROPICAL
El Domingo 7 de Febrero
ORQUESTAS:
Antonio M. Romeu, Sonora Matancera, Quinteto Barcalef, Gaitas.... etc.
CABALLEROS 60 cts
DAMAS: GRATIS
TROPICAL -CLARA- EXCELSIOR NEGRA CRISTAL -CLARA-
Las tres cervezas insuperables.
CERVECERIA "LA TROPICAL"

GRAN FIESTONA DEL CLUB RIBADESELLA

La Comisión de Fiestas que integran los señores Jesús Valle Sánchez, Crisanto Díaz del Valle, Angel González Cofiño, Gerardo Cofiño, Desiderio García y José Santerbas, ya han contratado para la fiestcna y heliogabalesco» banquete que se ha de celebrar el día 6 del entrante marzo, la banda y sextexto musicales que han de amenizar dicha Gira monumental, en la cual desgranarán lo más típico del moderno repertorio hispano-cubano. De uno de los más acreditados restaurants de esta ciudad («El Ariete») servirán el esmerado y suculento almuerzo.

Y el convoy que ha de transportar a los romeros, lucirá artísticamente engalanado y serán acompañados durante el viaje con las notas de alegres y castizos pasodobles.

¡Animo pues, Riosellanos! El día 6 de marzo próximo, cabe la floresta de los afamados Manantiales de San Francisco, en la Finca «Las Piedras» pasaréis llenos de alborozo una de vuestras mejores tardes. Así lo quiere la incansable Comisión de Fiestas, a cuyo frente se halla el entusiasta Presidente de la Sección de Propaganda señor Jesús Valle Sánchez.

COMISION DE FIESTAS DEL CASINO ESPAÑOL

Ha quedado constituída la Comisión de Fiestas, del Casino Español, en la que figuran los señores siguientes: Presidente D. Alberto Sardiña Fonte; Vice Presidente, señor Benigno Ferreiro Trasanco; Secretario señor José Alvarez Núñez, y Vice Secretario, Rodolfo Baños Villamil, y Vocales: Alberto Peón Ardavín, Javier Rivera Torres, Celestino Cacheiro Penide, Antonio Alegría Mujica, Jesús Cao Cortiñas, José Caravia Rivero, Jesús Fernández Rivero, Jesús Fernández Veiga y Juan Llobera Roselló.

Adjuntos: Luis García Pedrosa, José Castro Molina, Ramiro Sardiña, Alfonso Prado, Eduardo Parajón, Guillermo Piedra y Rogelio Fernández Llorens.

HOY EL FESTIVAL GALLEGO EN TODA LA TROPICAL

Ha llegado el día señalado para el Gran Festival del Comité de las Sociedades Gallegas, «Un Día a Orillas del Rio Almendares», en todos los jardines de La Tropical.

Grande, muy grande promete ser este bello acto, en el que han de tomar parte todos los elementos bailadores para disfrutar de un programa selectísimo y variado, el que está a cargo de los conjuntos Antonio María Romeu, el mago de las teclas, Sexteto Sonora Matancera, ídolo de los amantes del sport de los piís, y el Quinteto Barcalés, Rey de los pasodobles, Jotas y Muiñeiras.

CUADRO DE HONOR DEL PLANTEL JOVELLANOS

He aquí los alumnos que figuran en el Cuadro de Honor de este gran plantel del Centro Asturiano:

NIÑAS

Aula 1a: Albina Asso González; Emelina Fernández Ardura; María González.

Aula 2a:Mercedes Menéndez; Elena Fernández; Julia Rodríguez.

Aula 3a: Florentina Palacios; Silvia Carrazana; Bertha Mederos.

Aula 4a: Consuelo Redruello; Dolores Even; Carmen Alvarado.

Aula 5a: Socorro Santamaría Tapia; Juana Blanco de las Cuetas; Elvira Cueto Alonso.

NIÑOS

Aula 1a: Rufino García Suárez; Rolando Carrazana Gómez; Emilio Escalada Fernández.

Aula 2a: Orlando Marcos; Jorge Espinach; José Niño.

Aula 3a: Eugenio Corrales; Manuel García Suárez; Mauricio Collado.

Aula 4a: Juan Mas; Ramón Nery; José A. Díaz.

Aula 5a: Mario Baluja; Vicente Cuervo; Manuel Mijares.

ANUNCIESE EN EL Diario de la Marina

HOTEL ALAMAC
Broadway y Calle 71
New York
Es, desde hace años, el hotel preferido de todos los cubanos, por su edificio a prueba de incendio, su gran confort su cocina criolla, y el ambiente de «hogar» que en él se respira.
Estas circunstancias lo hacen el sitio ideal de residencia de todas las familias cubanas que visitan ésta ciudad, así como de los más conocidos hombres de negocios de Cuba, de señoras que se ven obligadas por cualquier motivo a viajar solas, de jóvenes estudiantes en los Estados Unidos y de señoritas colegialas.
En el piso tercero se hallan instaladas las oficinas del DIARIO DE LA MARINA con un salón de descanso y lectura a la disposición de todos los cubanos.
Los intérpretes del Hotel estarán en los muelles y estaciones a la llegada de los vapores y trenes.
Cuartos con baño desde $3.00 diarios y $75.00 mensuales. Además la Dirección está dispuesta a estudiar arreglos especiales con los clientes.
Para más informes y solicitud de presupuestos dirigirse a:
Mrs. Evangelina Agüero
Gerente Hispano
Hotel ALAMAC
Broadway & 71st. Street, New York
CABLE ALAMACOTEL, NEW YORK.

Consejos Médicos

del DIARIO DE LA MARINA por el Dr. PEREZ-BOUDET

Especialidad: VIAS DIGESTIVAS
GABINETE: Prado 33, altos
Teléfono A-5049
Correspondencia al DIARIO DE LA MARINA
Prado número 103

UN RUEGO A MIS LECTORES

En estos tristes instante en que la sociedad santiaguera se encuentra necesitada de todo, ruego a mis lectores un pequeño sacrificio: asistir a las fiestas de caridad que se verifiquen en las distintas ciudades en beneficio de nuestros hermanos orientales. Debemos recordar que ellos, en los trances dolorosos, siempre han tenido sus manos abiertas para yudarnos. No que da muy lejos su acción generosa cuando nos azotó el ciclón del 1926.

Suplico encarecidamente la ayuda de «todos» enviando ropas, abrigos, víveres, y si pueden dinero, cualquier cantidad. Pueden dirigir los donativos a la señora Amalia Bacardí de Delfín, la tesorera del Comité de Auxilios, cuya direccion es «Edificio América», calle 27 entre M y N. Departamento número 100. Vedado.

Debemos recordar que estas horas de angustia son de los cubanos, y que si somos desprendidos con los extranjeros, ¡con mas cariño debemos socorrer a nuestros hermanos orientales!

ALIPIO (Morón)
Es menester además de practicarse un analisis de orina para conocer en que estado se encuentra su riñón, el que tome dos Pildoras de Helmitol y se aplique dos cajas de ampulas de Urefermina. Ese estado de decadencia física que me dice usted tiene ese familiar tan allegado suyo puede aplicarse las ámpulas de Ovocelesterina y tomar una cucharada en leche después de cada una de las comidas de Somatose líquida.

MARIA (Ciudad)
Realmente su caso parece ser de cuidado. Existe un medicamento que es el que en estos momentos creo lo probaría grandemente, me refiero a las pildoras de Coleflavina tomadas tres por día. Su afección gastro—intestinal es menester que la trate, pero de una manera eficaz, tomando una cucharadita de Carbopesín en agua después de cada principal comida. No haga reposo como me dice, sino media hora después de sus alimentos.

LAUREANO (Gibara)
Su analisis de heces fecales me revela la existencia de una enfermedad parasitaria que debe de tratarse inmediatamente, por medio de las Pildoras de Yatren 105, pero además de este medicamento debe aplicarse las ámpulas de Clorhidrato de Emetina de Clin, producto éste que al igual que el primero debe de ser combinado.

ALMA ELANCA (Matanzas)
Con sumo placer señora contesto a su petición creyendo firmemente que su enfermedad ha de ceder en corto espacio de tiempo. Debe de tomar alimentos bajo la base sólida o semisólida y siempre a sus horas, descarte los huevos, así como las carnes saladas o embutidos y después de las comidas tome una Dosis de Sanbonesie, además la aplicación alternando de las ámpulas de Tono[illegible] y Cinnezyl le conendrían para su enfermedad grandemente.

MARY—MARY, (Holguín)
Me parece que usted se encuentra dentro de la zona afectada.

RAUL (Ciudad)
Su caso es sospechoso pero me inclino a creer dada las circunstancias que lo envuelven que se trata de una enfermedad adquirida, nadie mejor que usted es el llamado a saberlo. Por el momento y ya que me dice que ha mandado exudado al Laboratorio creo que debe de esperar el resultado en caso de confirmarse lo que ambos sospechamos, no tendrá mas remedio que aplicarse por vía intravenosa las ámpulas de Gonacrine, así como también tomar Uro—bestol, y tal y como le indica este medicamento.

LAURENAO (Banes)
No señor ese tratamiento que sigue usted para esa clase de enfermedad es completamente malo. Trátese por medio de las ámpulas combinadas de Tonofosfán y Optarsen, después que usted termine con ellas, se aplicará dos cajas de Extracto Oquítico de Chaix y tomará conjuntamente Ophophosphine masculino. No tema que esa enfermedad que hoy le preocupa tanto cederá antes de terminar usted lo que hoy le digo.

CLARISA (San A. de los Baños)
A su hijita realmente le convendría un tratamiento intenso a base de Vitaminas le recomiendo que le dé 10 gotas de Vigantol en sopa en sus principales comidas así como al terminar éstas una copa de leche añadiéndole una cucharadita de Sangreina, producto que ha de hacerla aumentar mucho, ya que usted así tanto lo desea.

NERI—BERYY (Ciudad)
Mi recomendación? Lavarse la cara con agua lo más caliente que pueda soportar y usando siempre el Jabón Afridol. Sus urticarias debe de tratarlas por medio de Phylactone, usando éste medicamento como le indica el prospecto que adjunto trae. No creo que debe de tomar esos alcoholes porque lejos de mejorarla la perjudican grandemente.

ELIXIR ESTOMACAL
SAIZ DE CARLOS
STOMALIX
Tonifica, ayuda las digestiones y abre el apetito. Es el específico más eficaz en el tratamiento de las enfermedades del
ESTOMAGO E INTESTINOS
Laboratorio Saiz de Carlos, Suc. de la Habana. Ave. de Brasil 29

M.E.C.D. 2016

PLUMA FUENTE IDEAL de WATERMAN

LADY PATRICIA

Hecha especialmente por Waterman para satisfacer el deseo femenino de algo delicado y bello en un instrumento de escritura práctico. Una de las ventajas más sobresalientes es el prendedor elegante que asegura la pluma en la bolsa de milady.

Garantizadas por

L. E. Waterman Company

fabricantes de

Plumas fuente - Lapiceros - Tinta

Juegos de Escritorio

VENDIDAS EN LAS MEJORES TIENDAS

NOTICIAS DE PALACIO

CONFERENCIA AZUCARERA

El Presidente de la República, regresó ayer a Palacio poco después de las diez de la mañana procedente de su finca de Santiago de las Vegas donde pasó la noche anterior.

Momentos después de esa llegada, llegaron a Palacio el experto azucarero americano Mr. Chadbourne y el Presidente del Instituto del Azúcar, doctor Viriato Gutiérrez, Senador, con los que celebró el Presidente un amplio cambio de impresiones, acerca de la situación del mercado azucarero mundial y de la baja que acaba de experimentar el azúcar en los Estados Unidos.

Aunque respecto de la conferencia nada se ha dejado traslucir, se asegura que en la misma prevaleció el criterio del General Machado, de no apartarse ni un ápice del plan que para defender los intereses azucareros cubanos y los de los países productores, se acordó últimamente en Bruselas.

PETICION DE AUDIENCIA

El Embajador de España en Cuba ha socilitado audiencia del Presidente Machado, pues desea visitarlo y tratarle asuntos diversos relacionados con su alto cargo diplomático.

A SU FINCA

Cerca de las doce y media del día de ayer volvió a ausentarse de Palacio el Presidente de la República, dirigiéndose a su finca de Santiago de las Vegas donde pasará el día de hoy.

Dé Paso a la Belleza Oculta Con Cera Mercolizada

El envejecido y manchado cutis exterior que oculta su belleza natural, desaparece completamente después de usar Cera Mercolizada pura. La ténue telilla cae, un poco todos los días, en diminutas partículas. Con ella desaparecen también la palidez y toda clase de manchas. Y entonces aparece el nuevo cutis—juvenil y hermoso, de suavidad aterciopelada, lozano y fragante. La Cera Mercolizada hace resaltar la belleza oculta. **Saxolite en Polvo reduce las arrugas y otras señales de la edad.** Disuélvase una onza de Saxolite en Polvo en un cuarto de litro de bay rum y úsese diariamente como astrigente. En todas las boticas.

¡¡Ese dolor todos los meses!!

NUTROVARIO

Taquechel

El Tónico Uterino por excelencia lo hará desaparecer.

Presente la hoja completa del Periódico donde aparezca este Cupón en la

FARMACIA Y DROGUERIA TAQUECHEL PI Y MARGALL NUM. 27 HABANA

o mande este Cupón por correo con su dirección y 10 cts. para franqueo y recibirá una muestra gratis.

CANAS

Suprima sus canas en pocos días con el uso de la Loción "La Condesa"

HIGIENICA, INOFENSIVA

Devuelve al cabello canoso su color natural exacto en pocos días, sin las molestias de las tinturas.

EXTIRPA LA CASPA. NO MANCHA LA PIEL NI LA TELA MAS DELICADA

De venta en tiendas y farmacias.

PRECIO: $2.50 PIDA PROSPECTO

P. GONZALEZ

PERSEVERANCIA 32 HABANA

Faja Esbelta Llorens

MODELO PATENTADO

MARCA REGISTRADA

TALLE ALTO

Unico Mode'o en Cuba Mode'ado a su Cuerpo

Unico corsé-Faja que recoge el estómago, vientre y caderas. Esta acreditada faja es ideal. Precios desde $4.00

UNICO FABRICANTE

Obispo 97 Frente a «La Francia» A9460

No hay bella sonrisa sin Dentol...

EL DENTOL (agua, pasta y polvo) es un dentífrico que, además de ser un excelente antiséptico, está dotado de un perfume muy agradable.

Fabricado según los trabajos de Pasteur, destruye todos los microbios nocivos de la boca, impide también y cura seguramente las caries de los dientes, las inflamaciones de las encías y de la garganta. En pocos días da a los dientes una blancura resplandeciente y destruye el sarro.

Deja en la boca una sensación de frescura deliciosa y persistente. Ejerce su acción antiséptica contra los microbios de la boca durante 24 horas, por lo menos

Empleado puro con algodón, calma instantáneamente los dolores de dientes más violentos.

La PASTA DENTOL se vende en cajas de vidrio y en pomos modelo grande y chico.

Dentol

"D" — Depósito General: Maison FRERE. — 19 Rue Jacob, Paris.

REGALO.—Devolviendo este anuncio a J. Pauly & Co., Apartado 2143, Habana, indicando con claridad su nombre y dirección, recibirá gratis un tubo de Pasta DENTOL.

HABANERAS

(Viene de la Página SIETE)

BERTA NUÑEZ

LA NOVIA DEL MIERCOLES

Una boda el miércoles.

Distinguida e interesante.

Se celebrará a las nueve y media de la noche ante el altar mayor de la Iglesia de Nuestra Señora del Carmen.

Muy bonita la novia.

Berta Núñez y Fernández.

Tan encantadora señorita unirá su suerte, en aras del más puro de los amores, a la del correcto joven Oscar de Ostolaza y Mallén.

Será el padrino, el señor Manuel Núñez y Fernández de Cárdenas y la madrina, la señora madre del novio, Amalia E. Mallén de Ostolaza.

Designados los testigos.

Seis por Berta.

El doctor René Hernández Arias, el señor Leopoldo Díaz de Villegas y los doctores José R. Díaz, Juan Illas, José M. Mantecón y Francisco Díaz.

A su vez actuarán como testigos por parte del novio el doctor Carlos Miguel de Céspedes, Secretario de Instrucción Pública, el doctor Celso Cuéllar del Río, Senador de la República, el distinguido doctor Alberto Recio, el comandante Ramón Fonts, el doctor Augusto Díaz Brito y el Director del Hospital Mercedes, doctor José M. Peña.

De El Clavel será el ramo.

Un nuevo modelo.

EN EL AUDITORIUM

La función de mañana.

De grandes atractivos.

Se celebrará a las cinco de la tarde en el Auditorium a beneficio de las Escuelas Dominicales.

Función que patrocina un grupo de distinguidas damas de la sociedad habanera.

Extensa la relación de las personas que tienen adquiridos palcos y lunetas debo empezarla por Dionisio Velasco, Cristina Gelats de Méndez, Rosa Perdomo de del Valle, Beba Moya de Díaz, Juan Gelats, Loló Larrea de Sarrá, María Mendoza de del Valle, María León de Gelats, María Galarraga de Sánchez, Dolores Bonet de Falla Gutiérrez, Isabel Falla de Sueró, Paula Goicochea de del Valle, Eugenia Segrera de Sardiña, Carmen Quintana de Fernández, María Julia F. de Pla, Esperanza Bernal de Zubizarreta, Amelia Solberg de Hoskinson, María Teresa Mendizábal de Casuso, Zenaida Gutiérrez de Mencía, Marquesa de Duquesne, María Gastón, María Montalvo de So o Navarro y Mercedes Marty de Baguer.

Rita M. Arango de O-Naghten, América W. de Centellas, Amparo M. de Kohly, Herminia Cuervo de Fernández, María Teresa Demestre de Armenteros, Rosa T. Lagomasino, Juana Duquesne de Cabrera, Conchita de Cárdenas, Bebé Gaston, Agueda Demestre, Poupée Armenteros de Albear, Julia Mendoza de Batista, Nena Zayas de Bonet, Susana Zayas, Olga Consuegra, Concha Bonet, Julia Morales, Piedad Jorge de Blanco Herrera, María Teresa Falla de Batista, Adelaida Falla de Gutiérrez, Chea Pedroso, Margarita Mendoza, María Luisa Mendoza, María Luisa Mendoza, Celia Velasco, Gina Arango, Margarita Pedroso, Mercedes Aróstegui de Pedroso, María Josefa Recio de Díaz Pardo Natalia Aróstegui de Suárez, Elisita Silverio de Martínez, María Morales de Cárdenas, Lola M. Sánchez, Lydia García Mon de Martínez Pedro, Titina Rojas, Lily Morales de Coroalles, Lydia Lombard, Alicia Sánchez, María Herminia Alvarado, María Teresa Mendoza, señora de Villapol, Beatriz Portuondo, Mina Alvarez.

María Esperanza Lasa de Montalvo, Pepa Echarte de Franca, Condesa de Buena Vista, Gracia de la Cámara, Isabel de Zúñiga, Marina Dolz de Tolón, Elena de Cárdenas de Sardiña, Mercedes Dominicis de Roig, María González de Arcilla, Berta Pantin de Soto, Cheita Tagle de Alfonso.

Berta Palacio de Vega, Sofía Torrado de Roberts, María Luisa Crabb de Ortiz, Rosario B. de Ortiz, Juanita Correa de Ajuria, Hortensia Aguilera de Armenteros, Lolita Socarrás de Culmell, Leopoldina de la Campa, Leslie Pantin y señora, Gustavo Sterling y Olga Bosque de Sterling.

Mireille G. de Franca, Ondina de Armas de Pantín, Ignacio Iruic, Florinda Moya de Lamadrid, Caridad Varona de Moya, Chicho Maciá y Nena Trémols, Mercedes Crusellas de Santeiro, Ana María Sánchez Crusellas de Gómez, Fina Carbó de Santeiro, Margarita Adot de Hidalgo Gato, Tina Hidalgo Gato, Julieta de Cárdenas, Nina Reyna y Chicho Ariosa, Carmelina Laurrieta de Fondón, Rosita Cadaval de Rayneri, Hortensia de Armas y Micaela Zayas.

En el programa figura un Minuet bailado por niños de la Sociedad Infantil de Bellas Artes.

Habrá variedades.

Y canciones.

PRO-SANTIAGO DE CUBA

Muy expresivo.

Además de muy cortés.

Tal el telegrama enviado por el coronel José R. Barceló, Gobernador de Oriente, al Comité de Auxilio constituído en la Habana para enviar recursos a Santiago de Cuba.

Dice así el despacho:

«—Acabo de enterarme altruista generoso rasgo de usted varias otras damas de esa capital que están recabando auxilios para menesterosos damnificados con motivo catástrofe día tres actual.

Tan gallarda demostración solidaridad y amor a la tierra oriental merece honda y eterna gratitud.

Me permito sugerirle que auxilios sean preferentes en efectivo y víveres.

Haga presente nuestra gratitud a distinguidas damas que auxilian en tan hermosa labor. — **Gobernador Barceló.**»

Damas de dicho Comité harán en el día de hoy—Día de Santiago de Cuba—una gran recolecta pública por calles, espectáculos, paseos, etc.

Eusebio Delfín, nuestro valioso y querido Delfín, cantará esta noche por radio para animar la suscripción abierta.

Será por la estación del Plaza. De nueve a diez.

BAJA DE PRECIOS:

PERMANENTES $2.00

GARANTIZADAS POR 1 AÑO

PELADOS 0.30

MANICURE 0.30

3 SERVICIOS DE LUNES A SABADO 40 Cts.

Peluquería GALIA

NEPTUNO 36, ENTRE INDUSTRIA Y AMISTAD

Teléfono M 5556.

CASINO

Un sábado animadísimo.

Así fué el de anoche en el Casino.

Aquella sala radiante de luces, ofrecía un bello aspecto, viéndose todas las mesas ocupadas por los mejores elementos del turismo.

Se bailaba sin cesar.

Toda la noche.

De ello se encargó la orquesta neoyorquina de Fremann y la Havana Casino Orquesta, rivalizando en la ejecución de las piezas.

Se presentó la pareja Fowler & Tamara, interpretando un vals maravillosamente, y después un tango.

Citaré algunos parties.

Los principales.

El joven García Ordóñez, con su gentil esposa Gloria Montalvo, en una mesa de selectos invitados.

Doctor and Mrs. Antonio Moreno, con Mr. and Mrs. James Van Z. Farrish, Mr. and Mrs. Frank Joseph Allene, Miss Marcia Key Allen, Charles Francis Ximénez, Mr. Alberto Ximénez, Mr. Arnold Xavier Hartigan, Major Alejandro S. A. Dobera y Mr. Andrew del Valle.

El señor Manuel A. Suárez y señora, con Mr. and Mrs. Wolf, Miss Helen Ryan y Luis Grau.

Con el señor Frank Seiglie y señora Cuca Herrero, con Juan Sabatés y Josefina Barraqué y con ellos la ideal Rita Allie Betancourt.

Un party diplomático.

Digno de mención especial.

Era el del señor Washington Luiz da Silva de Sauza, ex presidente del Brasil y su distinguida esposa, en compañía del Embajador de Rumania acreditado en el Brasil.

Mr. and Mrs. J. J. Louchahcim, con el Barón Van Blumberg y Mr. Paul Broron.

El señor Enrique Fritot y señora Elvira de Armas, con el señor José Castaño y María Poyo.

Mr. and Mrs. W. M. Pringle y Mrs. W. F. Dalzell.

Mr and Mrs. Alvad Lluria y Mr. and Mrs. Stanley Tsusenol.

Mr. and Mrs. Rosenthal con el joven Jorge Alfredo Belt y señora.

Mr. George T. Zalud, de N. Y. con Miss Claire Ray, de Hollywood, Mr. Chas A. Levy y Miss Frances Marshall.

Frank Steinhart Jr. y señora, con Mr. and Mrs. Fred Burghard, Enrique Godoy y Florence Steinhart, Miss Mary Lilliam Uppercu y el Mr. Richard Quesada.

El señor Julio Blanco Herrera en un party selecto.

Otra mesa con los doctores José Antonio Clark, Camacho y Jiménez y la linda rubia Cuca Clark.

El señor Antonio Santeiro y Nena Rodríguez, con su gentil hija Estela en otro party.

Alberto Angulo y Blanca Sevilla, con las señoritas Hortensia y Nena Angulo.

Y los esposos Augusto Maxwell y Silvia Vieites, en otro party.

La fiesta del jueves.

Gala Siluette.

EN EL PRINCIPAL

DESPEDIDA DE LECUONA

El espectáculo de Lecuona.

Finaliza hoy.

Será con las dos espléndidas funciones que tiene anunciadas el teatro Principal de la Comedia.

En la matinée de las tres y cuarto volverá a escena ese prodigio de música, luz, color y gracia, que se llama **La Tierra de Venus**, que es una de las mejores revistas que ha visto la Habana en todos los tiempos.

Por la noche.

Un programa monstruo.

Se pondrán en escena las obras de la temporada, **El Cafetal** y **La Tierra de Venus**, en la primera de las cuales admiraremos la voz extensa y bien timbrada de Hortensia Coalla, las bellas facultades y fina escuela de Mercedes Menéndez y las estupendas aptitudes vocales de Marcelino del Llano, notable tenor.

La orquesta Le-Batard, con Lecuona al frente, toma parte en ambas funciones.

Módicos los precios.

Para ambas funciones.

DE LA ASOCIACION DE DAMAS

Ultimos casos.

Operados ya.

Tres señoras, Georgina Parra de Román, Laudelina Rodríguez de Estrada y Dora Pina de Reta, han sufrido la intervención quirúrgica en la Asociación de Damas La Purísima Concepción.

Practicada fué con su habilidad y maestría de siempre por el gran cirujano doctor Manuel González Alvarez.

Se encuentran ya bien.

En estado satisfactorio.

LYCEUM

Campeonato de Tennis.

En el Lyceum.

Dará comienzo en la tarde de hoy con grande y completa animación.

Están inscritas, para participar en en el mismo, en los encuentros de doubles, las señoritas Rosina Guastella y Josefina Cotera, María J. Muñoz López y Ondina Dubrocá. Loló Portillo y Josefina Basarrate, Adriana Lancís y Uldarica Mañas, y Dulce Basarrate y Dady Monteagudo; y en los de singles, primera categoría, las señoritas Josefina Cotera, Dulce Basarrate, María J. Muñoz López, Ondina Dubrocá, Lucrecia Miranda y Dady Monteagudo; y de segunda categoría, las señoritas Julia Muñiz y Georgina Trelles.

Como referée actuará el conocido cronista deportivo, señor Paco Muñoz, y las requetas que se usarán han sido donadas por la Casa Silva.

Habrá premios.

Donados por el Lyceum.

DE LAS CARRERAS SUSPENDIDAS

Siguieron las donaciones.

En todo el día de ayer.

Puede decirse que todo el que tenía tickets para las carreras suspendidas ha cedido su importe en favor del Asilo y Creche del Vedado.

Una gran cantidad hay recogida.

Más de dos mil pesos.

Esperaré a que esté hecha la liquidación para publicarla.

Para mañana están citadas las señoritas que iban a correr y que iban a bailar en la residencia de la elegante dama Loló Larrea de Sarrá.

Entre todas se rifarán los premios que estaban acordados.

Por la mañana la reunión

De once a doce.

Enrique FONTANILLS

"Padecí un constante dolor de cabeza hasta que tomé Nuga-Tone"

El señor J. Trujillo, de Oakind, Cal., nos escribe y dice: «Padecí de constante dolor de cabeza hasta que tomé Nuga-Tone. Ensayé muchas otras medicinas pero sin resultado. El dolor de cabeza desapareció después de tres días de estar tomando Nuga-Tone, y hoy día tengo buen apetito y duermo perfectamente bien. Mi salud nunca fué mejor. Muchos de mis amigos han tomado Nuga-Tone y dicen que es una medicina maravillosa».

Si usted padece de dolores de cabeza, dolores en los músculos y coyunturas, o falta de salud o energía deberá tomar el Nuga-Tone. A los pocos días notará la gran mejoría que experimenta. Como restaurador de la salud y de la fuerza ninguna otra medicina puede reemplazar al Nuga-Tone. Lo venden en todas las boticas. De no encontrarlo pida al boticario que lo ordene para usted. Esté siempre seguro de que le den Nuga-Tone. Los substitutos no valen nada.

EVIAN CACHAT

Exija siempre el Agua de EVIAN-CACHAT y no se contente de pedir solamente Agua de EVIAN

Solo el Manantial CACHAT está prescrito por el Cuerpo médico francés

Rehuse toda substitución

Renacimiento Español

Aproveche esta Ganga

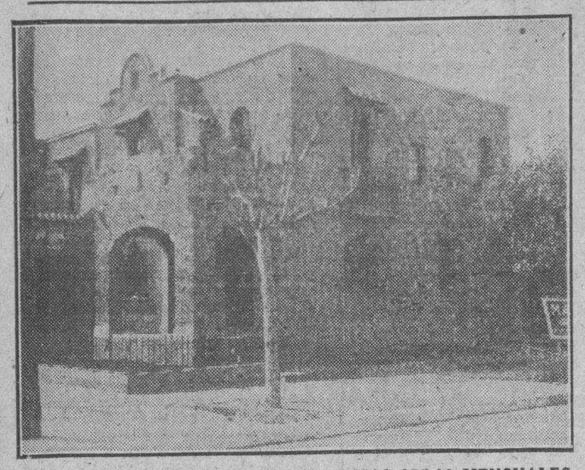

SE VENDE EN $3,000 DE CONTADO MAS $75.00 MENSUALES HASTA COMPLETAR $7.500 (aparte intereses al 8%) ESQUINA DE FRAILE, "E" Y 18 ALMENDARES, 4 CUARTOS Y DEMAS COMODIDADES TODO LUJO

Arquitecto: MAX BORGES, Ingeniero

AYESTERAN Y DOMINGUEZ. —TELEFONO: U-4266 y U-5588.

CONSTRUCCIONES a PRUEBA de CICLONES y TERREMOTOS SISTEMA "MAX BORGES"

El Arquitecto «Max Borges» con estudio abierto en Ayesterán y Domínguez, Habana, respondió pasado el ciclón del año 1926 por todas sus fabricaciones, habiéndolo hecho público en todos los diarios de la Habana, (ni una sola de sus innumerables obras, precisaron de la más insignificante reparación.

El referido Arquitecto e Ingeniero Civil ha creado una sección a sus inmediatas órdenes para hacerse cargo de la construcción de obras o reparaciones en el interior de la República; habiendo construído ya la residencia particular del rico fabricante de tabaco José L. Piedra en Camajuaní, la del Sr. O. Morales en Bauta, la del Dr. C. Portela en Baracoa y otras. Ofreciéndose hoy especialmente para la zona afectada por el lamentable terremoto en Santiago de Cuba, donde aplicaría su sistema de construcción en concreto y mampostería para tales fenómenos sísmicos.

Pida proyecto y presupuesto por correo.

Arquitecto-MAX BORGES-Ingeniero Civil

Habana. Teléfonos: U-5588, U-4266

AQUARIUM HERMANAS MASNATA Línea 106, entre 4 y 6, Vedado Teléfono: F-6796

DIGANOS QUE NECESITA USTED PARA SU AQUARIO NOSOTRAS LO TENEMOS

NO OLVIDE QUE PARA PECES DE CALIDAD LAS HERMANAS MASNATA

Horas de visita: de 9 a. m. a 7 p. m.—Abierto los domingos

POR AMPLIACION DEL NEGOCIO

MANUEL SANCHEZ ORTOPEDICO ESPECIALISTA

SE HA TRASLADADO DE MONTE 333, en cuyo lugar estuvo establecido durante más de catorce años, para

NEPTUNO 88, ENTRE MANRIQUE Y CAMPANARIO

donde se ofrece a sus clientes y público en general.

Unico distribuidor de la Manzanilla SANTA TERESA

ROYAL BAKING POWDER

LAS amas de casa exigentes siempre insisten en la levadura en polvo de crémor tártaro.

ROYAL BAKING POWDER

Aumente su Estatura

UN METODO DE FAMA MUNDIAL, usado secretamente, le hará a usted crecer en 30 días, o le devolveremos su dinero. Inofensivo y rápido. Un hombre de 63 años de edad, creció 2 pulgadas en 14 días. Otro, 3 y media pulgadas. Estrictamente científico.

No consiste en drogas, alimentación especial o ejercicios molestos.

Circular gratis, o le enviaremos a usted el método completo, porte pagado, al recibo de $3.00 oro americano, por giro postal o cheque internacional.

PRUEBELO POR 30 DIAS, y si no ha crecido usted cuando menos 2 pulgadas, devuélvanos el método y nosotros le reembolsaremos sus $3.00. Usted será el juez de su buen éxito. Dirección: TED SALES AGENCY, Departamento 6-A, No. 130, South Broadway, Los Angeles, Calf., E. U. A.

EL RETIRO MARITIMO VA A CREAR UNA ASOCIACION

Los señores Angel López y Víctor Villa, respectivamente presidente y secretario provisionales, nos envían una convocatoria dirigida a todos los trabajadores marítimos con objeto de que asistan a la reunión que con objeto de dejar creada la Asociación de Jubilados y Pensionados del Retiro Marítimo efectuarán el próximo día 14 del presente en el local del centro obrero de bahía, sito en Desamparados 52.

ANUNCIESE EN EL Diario de la Marina

EL PARAISO DE CUBA

GRAN HOTEL DEL BALNEARIO

A 800 Pies de Altura.

Tómese Una Vacación y Goce del Fresco y de la Tranquilidad de la Montaña

A dos horas y media de la Habana, en el centro de un valle encantador con un clima delicioso y aguas medicinales que le harán eliminar las toxinas del cansancio y de los disgustos y le curarán sus afecciones de las vías digestivas y urinarias. El más bello edificio del interior de la República. Gran Parque. Restaurant de primera clase. Habitaciones todas exteriores. Pensión completa incluyendo los baños y el uso de las aguas medicinales desde $3.50 al día.

Para los visitantes Table d'Hote excelente a $1.25 almuerzo y $1.50 comida.

EN EL GRAN HOTEL DEL BALNEARIO

SAN MIGUEL DE LOS BAÑOS

Pida las aguas de estos manantiales a sus únicos agentes. La Luna.

Calzada y Paseo. — Teléfonos: F-6298 y F-1078. — Vedado. — Habana.

M.E.C.D. 2016

INFORMACION CATOLICA

ACTOS CATOLICOS QUE SE ANUNCIAN PARA HOY

Los siete domingos a San José.—Se celebran hoy en todos los templos, los piadosos ejercicios de los siete domingos en honor de San José.

Al Sagrado Corazón de Jesús.—Celebran solemnes cultos al Sagrado Corazón de Jesús las Guardias de Honor de tan Sacratísimo Corazón de Jesús de las iglesias de la Merced y Nuestra Señora del Carmen y el Apostolado de la Oración del Santo Angel.

Al Santísimo Sacramento.—Se celebran cultos al Santísimo Sacramento en las Reparadoras por la Asociación Eucarística Popular.

En San Nicolás de Bari, por el Jubileo Circular.

En San Francisco, por las Marías de los Sagrarios.

En los Pasionistas, por los Pajes del Santísimo Sacramento.

A Nuestra Señora de la Caridad. Hoy solemnes cultos a Nuestra Señora de la Caridad, en la parroquia de su nombre y en la del Cerro.

A San Judas Tadeo.—Cultos a San Judas Tadeo en la parroquia de Bauta en Hoyo Colorado, a las diez y media de la mañana, y a las cinco de la tarde.

A San Tarsicio.—A las ocho de la mañana, misa y comunión en la iglesia del Santo Cristo, por los niños Tarsicios de la Sección Adoradora Nocturna de la Habana.

A San Hilarión.—En la parroquia de Guanajay, los piadosos ejercicios de los veintiún domingos de San Hilarión, a las nueve y media y una y media de la mañana, y a las cinco y media de la tarde.

La Congregación Mariana de la Anunciata.—Celebra a las siete y media de la mañana, junta general en la casa social. A las ocho de la mañana, misa y comunión en la iglesia de Reina.

La hora católica y las misiones.—La Hora católica que con tanto acierto y ardiente celo dirige el Padre Ramón de Diego, tendrá una parte dedicada a la obra de las misiones parroquiales, hablando el R. P. Hilario Chaurrondo, C. M. y cantará el Coro del Catecismo de la iglesia de la Merced, bajo la dirección del Padre Esteban Maestro, Juan C. M., cánticos misionales.

Unión de Caballeros Católicos de Casa Blanca.—La Unión de Caballeros Católicos de Casa Blanca, hoy a las dos y media de la tarde, celebrará una velada benéfica en el salón de actos de las Escuelas Pías de Guanabacoa, interpretándose un selectísimo programa.

Muy agradecidos a la atenta invitación que nos hizo personalmente el presidente, señor Armando Dasis.

En los Carmelitas del Vedado.—La función mensual reglamentaria de la Archicofradía del Niño Jesús de Praga.

Por la mañana, a las ocho.

Por la tarde, a las cinco y media.

A Nuestra Señora del Rosario.—Las Asociaciones del Rosario Perpetuo de la Habana y Vedado, celebran sus cultos mensuales en las iglesias de los Padres Dominicos de San Juan de Letrán y Sagrado Corazón de Jesús, respectivamente.

Cultos de desagravio.—En todos los templos se celebran cultos de desagravio al Señor por los pecados que se cometen en Carnaval.

Dominica de Quincuagésimo (Carnaval.)—Se conmemora el Domingo de Quincuagésima.

El Evangelio nos refiere la cura del ciego de Jericó.

Este relato evangélico es el tema del sermón de Dominica.

El Precepto Pascual.—El cumplimiento del Precepto Pascual, se ha abierto el domingo de Septuagesima y concluye el día de los Apóstoles San Pedro y San Pablo.

En la Iglesia de María Auxiliadora.—A las siete y media de la mañana, bendición del altar e imagen de Santa Teresita por el prelado de la Archidiócesis, monseñor Manuel Ruiz.

Serán los padrinos de la imagen el señor Juan P. Mutizábal y la señora Emilia de Mutiozábal, donantes de la misma.

Padrinos del altar, señor Arturo Potts y la señora Ofelia T. de Potts, que costearon su instalación y ornato.

Asimismo la R. M. Superiora de la Milagrosa Imagen de Guanabacoa ,que donó el altar de granito y Sor Catalina Ferrando A. de M. Aux. representando a la Priora de Santa Teresa de Jesús del Vedado. Seis niñas del Colegio de María Auxiliadora, representarán, junto a su rosal respectivo, las seis provincias de Cuba. Mons. Eustasio Fernández Celebrará, a continuación, la primera misa en dicho altar. Será de comunión general. Al fin, veneración de la reliquia y distribución de recordatorios.

Orquesta: Mtro. Hernández Asiain, con selecciones sacras.

Misas dominicales para las colonias extranjeras en la Habana.—Todos los domingos, se agregará una misa, a las diez de la mañana, para las colonias extranjeras, con sermón en el idioma respectivo.

Primer domingo: Colonia italiana.

Segundo domingo: Mexicana e Hispanoamericana.

Tercer domingo: Húngara y alemana.

Cuarto domingo: Estadounidense y británica.

Parroquia de Monserrate

En la capilla de los PP. Escolapios, San Rafael y Manrique, se cantará el día ocho la misa mensual en honor de Nuestra Señora de la Caridad.

Invita a los cultos

LA CAMARERA.

I C 4937 6 al 7 fb

PP. CARMELITAS DEL VEDADO
Línea y 16
La Fiesta Mensual del Milagroso

Niño Jesús de Praga, que estaba anunciada para este domingo se traslada definitivamente al segundo domingo de mes; siendo la misa de Comunión a las 8 a. m. y la procesión de los niños con banderitas a las 5.30 de la tarde.

I C 4917 6 al 7 feb

JUEVES EUCARISTICOS EN LA PARROQUIA DEL VEDADO

Empezarán el día 11 de febrero, terminando el día de Corpus Christi.

Mañana, a las nueve, Misa Solemne y a continuación exposición de S. D. Majestad y bendición.

Tarde, a las cinco, Exposición de S. D. M., Rosario, breve ejercicio, Sermón, Bendición y Reserva.

Los sermones estarán a cargo de los R.R. P.P. Pablo de Olmo y Fabián Encina.

Temas para los quince Jueves Eucarísticos.

1.—La Iglesia, sociedad religiosa organizada.
2.—Fuera de la Iglesia no hay salvación.
3.—El Catolicismo comparado con el protestantismo.
4.—La Iglesia es inmortal.
5.—¿Puede la Iglesia variar?
6.—La Iglesia y el Estado.
7.—La Iglesia y los bienes temporales.
8.—El Papa es infalible.
9.—La Iglesia y la ciencia.
10.—La Iglesia y las costumbres.
11.—Los vicios dentro de la Iglesia.
12.—La Iglesia y sus perseguidores.
13.—La Iglesia y las artes.
14.—Presente, pasado y porvenir de la Iglesia.

El jueves décimoquinto corresponde con el día del Santísimo Corpus Christi y será objeto de un programa especial.

CABALLEROS CATOLICOS DE LA UNION 29 DE REINA

Hoy, a las dos y media de la tarde, la Unión de Caballeros Católicos de Güines devolverá a esta Unión la visita que de la misma recibió en el pasado enero.

La Unión 29 obsequiará a la de Güines con una velada íntima familiar, a la que se invita muy atentamente a los familiares de los Caballeros Católicos de la Unión 29. A éstos, se les ruega muy encarecidamente concurran a las dos y media de la tarde al local social de La Anunciata, sito en Estrella frente al Parque Finlay, para dar la bienvenida a los Hermanos visitantes y a sus familiares.

HOY, JUNTA GENERAL DE LA ADORACION NOCTURNA

La Sección Adoradora Nocturna de la Habana celebrará hoy, a las ocho y media de la noche, en su local social de Villegas 72, la junta general ordinaria para la elección de presidente.

Se encarece la asistencia a los adoradores varones, tanto activos como honorarios.

VARIOS CULTOS QUE SE ANUNCIAN PARA MAÑANA

EN EL CRISTO

En la Iglesia del Santo Cristo se celebran los solemnes cultos de San Nicolás de Tolentino, en sufragio de las benditas almas del Purgatorio.

Por la mañana, a las ocho.

Por la tarde a las cinco y media.

Se encarece la asistencia a estos cultos en favor de los fieles difuntos.

EN HONOR DE NUESTRA SEÑORA DE LA CARIDAD

En la casi totalidad de las iglesias se celebra Misa cantada en honor a Nuestra Señora de la Caridad, Patrona de Cuba, según la piadosa costumbre del día 8 de cada mes.

FUNCION DE DESAGRAVIO

Hoy, lunes de Carnaval, función de desagravio a su Divina Majestad por las ofensas que en estos días se le infieren.

EL JUBILEO CIRCULAR

En la Iglesia del Santo Angel el Jubileo Circular.

La Misa del Sacramento, a las 8 de la mañana.

La Reserva a las cinco de la tarde.

UN BENEFICIO EN FAVOR DEL ROPERO DEL NIÑO JESUS DE PRAGA

El domingo 14 del actual el Ropero del Niño Jesús de Praga de la Parroquia del Carmen, celebrará una velada beneficio en favor de sus fondos. Este Ropero atiende a ochocientos niños del Catecismo de la expresada parroquia.

La entrada estará 20 centavos. Pueden pedirse a las señoritas María Luisa Arias, directora general del Catecismo, teléfono U.-1826 y María Ansoleaga, Directora Artística, teléfono U.-3740.

NOVENA A SANTA RITA TAN SOLO PARA HOMBRES

En la Iglesia del Santo Cristo se celebrará un Novenario a las ocho y media de la noche, para solamente hombres, en honor a Santa Rita de Casia, durante los domingos de Cuaresma, concluyéndose el Domingo de Ramos.

Predicarán los R. R. P. P. Fray Lorenzo M. Spirali y Fray Jesús Fernández.

Se ruega encarecidamente no concurran jóvenes menores de dieciseis años, pues la predicación será para los de esta edad en adelante.

Asimismo quedan excluídas las señoras y señoritas.

Es exclusivamente para hombres.

Las señoras y señoritas deben colaborar con los Padres Agustinos para que asistan los hombres.

PROGRAMA DE CULTOS EN EL TEMPLO DEL CARMEN

ORDINARIOS

Día 7. Celebra la Guardia de Honor los cultos mensuales acostumbrados.

Día 14. Fiesta mensual a N. S. Madre del Carmen. Por la mañana, a las 7 y media misa de comunión general. Por la tarde, a las 5 y media, ejercicio del mes con exposición, rosario, reserva, procesión y plática.

Día 16. Retiro mensual de las Terciarias. A las 7 y media, comunión general. A las 5 y media p. m. Retiro.

Día 19. Fiesta mensual de la Pía Unión de San José.

Día 21. Celebra su fiesta mensual la Asociación del «Amor Hermoso», a las 7 y media a. m. misa de comunión general. Por la tarde, a las 5 y media, exposición, rosario y plática.

Día 22. A las 8 y media, misa cantada mensual a Nuestra Señora de las Angustias.

Día 28. Celebran su fiesta mensual las Asociaciones del Niño de Praga y de Hijas de María y Santa Teresa. Por la mañana, a las 7 y media, misa de comunión. Por la tarde, a las 3 y media, coronita, plática y procesión con la imagen del Niño de Praga. Se rifará a continuación un objeto religioso entre los niños que asistan.

Día 29. Celebra sus cultos mensuales en la forma acostumbrada la Asociación de Santa Marta.

HORAS DE LAS MISAS EN LA IGLESIA PARROQUIAL

Días laborables, a las 6, 6 y media 7, 7 y media, 8, 8 y media y 9.

Días de fiesta, a las 6, 7, 7 y media 8 y cuarto, 9 menos cuarto la Parroquia cantada, 10 y 11.

Todos los domingos a las 9 y media, se celebra una misa rezada para los niños en la Cripta de la Iglesia. A esta misa pueden asistir y cumplir con el precepto todas las personas que lo deseen.

La entrada para esta misa es por la calle de Concordia.

La Iglesia está abierta al culto desde las 5 a las 11 a. m., y desde las 2 a las 7 p. m. En cualquiera de estas horas pueden los fieles recibir los santos sacramentos de la Potencia y Comunión.

ARCHIVO PARROQUIAL

El Archivo parroquial está abierto desde las 8 hasta las 11 a. m., y desde las 2 hasta las 5 p. m. En esas horas se despachan certificaciones y se administra el santo bautismo.

ALUMBRADO DE LA IMAGEN DE LA TORRE

Las personas que deseen alumbrar la imagen de la V. S. del Carmen que corona la torre de la Iglesia Parroquial, pueden avisar al hermano sacristán o al encargado del archivo.

CULTOS EXTRAORDINARIOS

1o. Domingo, Lunes y Martes del Carnaval. A las 5 y media p. m. Solemne Tríduo de Desagravios a Jesús Sacramentado, con Exposición del Santísimo, Rosario. Ejercicio, Sermón y Reserva. Predicará los dos primeros días el R. P. Teodosio y el tercero, el R. P. Teófilo.

2o. Miércoles de Ceniza. A las 8 y media a. m. Solemne Bendición e Imposición de Santa Ceniza. No solo se impondrá a esta hora, sino en todas las Misas que se celebren dicho día en la Parroquia.

3o. Todos los Martes y Viernes de Cuaresma, a las 5 y media p. m. se hará solemnemente el piadoso ejercicio del Vía-Crucis.

4o. En todas o en la mayor parte de las Misas que se celebren los domingos de cuaresma predicará alguno de los padres, haciendo la Homilía o explicación sobre el Santo Evangelio del día o bien tratando puntos importantes de la Fe o de la Moral Católica.

Solemne Octavario de Ocho Viernes a Jesús Nazareno

Empezó el octavario el día 15 de enero.

Todos los viernes a las 9, misa solemne con sermón y ejercicio del octavario.

Predicará todos los viernes el Rvdo. P. José Vicente. Párroco del Carmen.

Estos cultos serán costeados por personas devotas de Jesús Nazareno.

NOTA: Las personas que quieran costear alguno de estos Viernes pueden hablar con la Camarera del Nazareno, señora María Barquín o con el Hermano Sacristán de la Parroquia.

Función literario-musical

Con el fin de recaudar fondos para el «Ropero del Niño Jesús de Praga», se celebrará una velada el día 14 de febrero, a las 3 p. m., en los salones del Catecismo.

Se publicarán programas. La entrada será a veinte centavos.

Ultimo Jueves Eucarístico

El día 18 de febrero se celebrará a la hora acostumbrada, el Ultimo de los Quince Jueves al Santísimo. Costea los cultos, una persona devota. Predicará el R. P. Teodosio de Santa Inés. Terminará el piadoso ejercicio con Solemne Procesión Eucarística.

El Circular

El día 22 de febrero entra en nuestra Parroquia el Jubileo Circular.

Se celebrarán con toda solemnidad los cultos acostumbrados.

El jueves, en la función de la tarde (5 y media) predicará el R. P. José María y el domingo, último día del Jubileo, a la misma hora, predicará el R. P. Teodosio.

El Colegio Parroquial

Como saben los lectores está funcionando desde el 7 de enero. Le dirigen las Religiosas Siervas de San José. Mucho bien harán a sus hijitos los padres que les proporcionen la sólida instrucción de este nuevo plantel habanero. Para matricularlos, véanse con el P. Director.

Escuela Nocturna para Obreros

Se abrirá en los primeros días de febrero. Los que deseen matricularse, avisen al R. P. José Vicente.

ADVERTENCIAS IMPORTANTISIMAS

Todo Católico por el mero hecho de serlo, DEBE:

(A) Cumplir con el precepto de Comunión Pascual. Tal Precepto obliga de suyo bajo pecado mortal a todos los fieles que han llegado al uso de la razón.

En Cuba el plazo hábil para hacer la Comunión Pascual, comienza el domingo de Septuagésima y termina el día de la octava del Corpus Christi, ambas fechas inclusive.

(B) Observar los Ayunos y abstinencias establecidos por la Iglesia.

C)—Acudir a imponerse la Santa Ceniza el Miércoles llamado de Ceniza. Esto, no por obligación, sino por devoción.

D)—Escuchar atentamente la Palabra de Dios, predicada durante la Misa que oiga los domingos de Cuaresma. Tampoco es esto, de suyo, obligatorio, pero sí muy deboto y conveniente.

E)—No perder, a ser posible, un Vía-Crucis de los que se celebren en la Iglesia Parroquial. Tampoco existe precepto de asistir al Vía-Crucis, aunque es, tal vez, el ejercicio piadoso más útil al alma, por las gracias e indulgencias que se consiguen.

F)—Los Carnavales son este año los días 7, 8 y 9 de febrero. Miércoles de Ceniza es el día 10.

G) El 9 de febrero (Martes de Carnaval) se cierran las velaciones.

H)—El Miércoles de Ceniza y el viernes siguiente son días de ayuno con abstinencia de carne. Los restantes miércoles de cuaresma son de ayuno sin abstinencia y todos los viernes son de ayudo y de abstinencia. El Jueves Santo (24 de marzo) obliga también el ayuno, pero sin abstinencia. De la Hojita Parroquial Nuestra Señora del Carmen.

RESULTO MUY BRILLANTE LA INICIACION DE CABALLEROS CATOLICOS EFECTUADA EN LOS QUEMADOS DE MARIANAO

En la iglesia parroquial de los Quemados de Marianao celebró la Unión 26 de Caballeros Católicos de Marianao una brillante iniciación en la cual le fueron conferidos los nonores de Caballeros a 54 candidatos el día 28 del pasado, natalicio del Apóstol Martí.

A las ocho y media de la noche fueron recibidos los candidatos e invitados por el presidente de la referida Unión, don Nicanor del Campo; el vicepresidente, Antonio Novoa; secretario, Ramón Díaz; el tesorero, Manuel Bernal; el consiliario, R. P. Alfredo Muller y el párroco doctor Belarmino García Feito.

Anotamos como asistentes al acto al excelentísimo y reverendísimo señor Pedro González Estrada, Arzobispo de Attalia, Muy R. P. Apráis, Comisario general de los Franciscanos en Cuba; R. P. Esteban Rivas, S. J., asistente general de la Asociación Nacional Caballeros Católicos de Cuba; los señores curas párrocos de Casa Blanca, R. P. Fray Máximo Zinconandia, RR. PP. José Fernández Gayol, de Bauta; Jesús Gordon, de El Cano, y Sebastián Hernández, de El Calvario, y representaciones nutridísimas de las Uniones de Matanzas, Casa Blanca y las Uniones 27, 28 y 29 de la Habana.

Presenció las augustas ceremonias de Iniciación un público numerosísimo de señoras y caballeros de Marianao.

A las nueve y cuarto p. m. se constituyó la Mesa de la Iniciación por el presidente general de la Asociación Nacional Caballeros Católicos de Cuba, doctor Valentía Arenas; el asistente eclesiástico de la misma, Padre Rivas, S. J. y el secretario de la Unión de Marianao, señor Ramón Díaz.

Se observó el siguiente ceremonial:

1.—Lectura y aprobación de los 54 candidatos.

2.—Entrada solemne de los aspirantes a Caballeros Católicos.

3.—Alocución del presidente general doctor Valentín Arenas, sobre los principios de la Asociación y el cumplimiento que los mismos imponen.

4.—Recitación del Veni Creator Spiritus.

5.—Juramento de fidelidad a la Iglesia sobre los Santos Evangelios, recitación del Símbolo de la Fe y adoración de la Santa Cruz, cantándose el Himno de la Fe: «Firme la voz..»

6.—Promesa de fidelidad a la Patria y beso a la bandera, mientras se canta el Himno Bayamés.

Antes de este juramento y promesa, el asistente les explica el alcance de los mismos.

7.—Promesa de aceptación y cumplimiento de los Estatutos sociales, que explica el presidente general.

El juramento lo toma el asistente eclesiástico, imposición de bandas y la bandera social, cantándose el himno «Caballeros Católicos de Cuba»».

8.—Declaración del presidente general sobre la admisión en la Unión 26 de Marianao y por ende en la general de Cuba, a los señores iniciados.

9.—Discurso por el presidente general, el cual después de darles la bienvenida, les exhorta en elocuentísimo discurso a permanecer fieles a los juramentos y promesas que habían prestado, mostrándose siempre católicos valerosos y servidores integérrimos de la Patria.

Referente a la Asociación, dice que ésta no viene a buscar prebendas políticas, sino a defender los intereses católicos y con ellos los valores nacionales, que a ellos están vinculados.

Alude al heroico ejemplo que la Compañía de Jesús había dado en España, acatando humildemente su disolución, sin valerse ni aun de la legítima defensa, ni de sus admiradores para promover disturbios, cuando otros lo llevaban a cabo en el territorio español.

Así son los católicos, que respetan aún la autoridad del que les hiere, aunque no puede obedecerle cuando le exigen la denegación de su fe. Entonces saben morir perdonando a sus verdugos.

Felicita a la Unión de Marianao por aquella magnífica Iniciación.

Da gracias fervorosas al Señor porque ya hoy son 34 las Uniones y tres mil los hombres afiliados a las mismas.

10.—Discurso final del Padre Rivas, S. J., quien habla maravillosamente sobre los deberes del Caballero Católico para con la Iglesia y con la Patria, recordando con gran encomio la labor realizada por el Apóstol de las libertades patrias, el inmortal José Martí cuyo natalicio hoy conmemora la República de Cuba.

Les exhorta a despreciar al respeto humano y a laborar con el ejemplo y la palabra por la pureza de las costumbres cívico-religiosas, para que Cuba sea siempre grande por su amor a la Justicia y a la Fraternidad.

Se concluyó el bellísimo acto con el canto del Himno de los Caballeros Católicos de Cuba.

La parte musical estuvo dirigida por los Padres Franciscanos Aprais, Consiliario de la Unión 27 de la Habana, y Máximo Zinconandia, de la de Casa Blanca.

Fué interpretada por los Caballeros Católicos asistentes al acto.

En la casa rectoral los asistentes fueron obsequiados con un rico lunch.

Para esta Iniciación fueron preparados con tres Conferencias, que les dió el Padre Rivas, S. J.

El día de la Iniciación a las ocho de la mañana comulgaron 117 Caballeros Católicos y los 54 aspirantes.

Ofició en esta tierna y sublime ceremonia, el excelentísimo y reverendísimo señor Arzobispo de Attalia, quien se mostraba complacidísimo del fervor religioso de los comulgandos.

El P. Alfredo Muller, Consiliario de la Unión 26 de Marianao, les habló muy elocuentemente de sus deberes como Caballeros Católicos y del acto que iban a celebrar. Asimismo dirigió la acción de gracias después de la Comunión.

El presidente de la Unión 26 don Nicanor del Campo, les obsequió con un riquísimo desayuno.

Felicitamos a la Unión de Marianao por sus progresos.

UN CATOLICO

SANTUARIO DE JESUS NAZARENO
Arroyo Arenas

El próximo martes, día nueve, a las cuatro de la tarde, se trasladará procesionalmente la venerada imagen de Jesús Nazareno desde Arroyo Arenas al pueblo del Cano para hacer el Vía-crucis los viernes de Cuaresma a las cuatro de la tarde con la solemnidad de costumbre.

GraonNi..n4uue

Gran número de fieles y sus innumerables devotos le acompañarán en su traslación y Vía-Crucis para merecer su misericordia de modo especial en estos tiempos de tan grandes aflicciones.

Jesús Gordón Flores,
Cura Párroco.

I C 4944 6 al 7, 8 y 9 fb

LAMPARAS QUESADA

OFRECE A LA UNION MUTUALISTA DE SUSCRIPTORES DEL DIARIO DE LA MARINA UN NUEVO Y VALIOSISIMO OBSEQUIO: TRES ARTISTICAS LAMPARAS DE ALTO PRECIO.

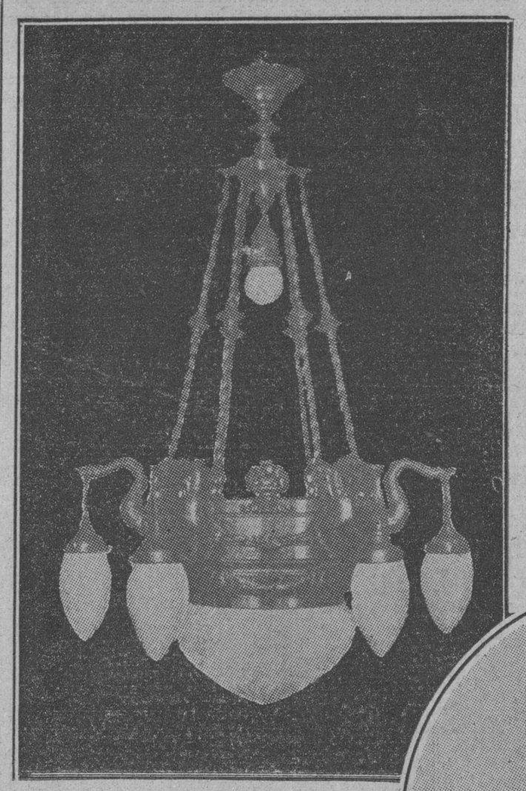

Elegante y artística lámpara de sala de ocho luces, aplicaciones, brazos y tirantes de bronce fundido, acabado con un baño de plata, donada por «LAMPARAS QUESADA» para la casa del DIARIO.

1832

Un modelo exquisito de lámpara de comedor de bronce fundido y pantalla de seda, obsequio a la casa del DIARIO por «LAMPARA QUESADA» industria nacional.

A la gentileza de los gerentes de «LAMPARAS QUESADA», importantísima industria nacional, debemos esta nueva oportunidad de acrecer el valor de la propiedad que se construye para los suscriptores del DIARIO DE LA MARINA y aumentar el interés del PLAN MUTUALISTA, ya que el Chalet, que será amortizado en breve, reunirá todos los requisitos de confort y estará dotado de todos los adelantos en materia de cocina, refrigeración alumbrado etc. etc.

Tres artísticas y valiosas lámparas constituyen el obsequio de esa prestigiosa industria cubana, ventajosamente conocida en toda la República, que ha demostrado con este desprendimiento, su adhesión a esta empresa y su vinculación absoluta con todos los sectores de la sociedad cubana.

Reiteramos desde estas columnas nuestro agradecimiento a los señores Gerentes de «LAMPARAS QUESADA» por su cooperación entusiasta a los proyectos de la «Unión Mutualista de Suscriptores del DIARIO DE LA MARINA».

RECUERDE que ya queda poco tiempo para que Vd. pueda participar de las ventajas que le representa el ser suscriptor del DIARIO DE LA MARINA y miembro de la UNION MUTUALISTA DE SUSCRIPTORES.

Una suscripción mensual de $1.60 le da derecho a recibir UN BONO NUMERADO para el Sorteo de Amortización que tendrá lugar en breve, y si su número resulta favorecido a recibir libre de gravámenes un hermoso Chalet tasado en $17.000, construído con todos los detalles de confort y de elegancia y emplazado en un sitio ideal a pocos minutos de la Habana y rodeado de valiosas y artísticas residencias.

La construcción de esa propiedad fué confiada a la HABANA-CALIFORNIA CONSTRUCTING CO. de la que es Director Técnico y Administrador General el señor Cristóbal Díaz, distinguido ingeniero y arquitecto.

1932

Un estilizado modelo de bronce fundido y cristal de Bohemia, de lámpara de «budoir» que será instalado en la casa del DIARIO por «Lámparas Quesada».

DIA CONSAGRADO A CRISTO POBRE UNA VEZ CADA AÑO

Con motivo del numeroso público que a diario concurre a visitar al Señor en su capilla de Habana y Chacón y a petición de las socias de la Congregación el Excmo. e Ilmo. Sr. Arzobispo ha decretado día solemne para la fiesta de Cristo Pobre el dieciocho de diciembre de cada año; concediendo cien días de indulgencias por cada visita que se haga ese día a la Capilla, rezándose en cada una seis padrenuestros. Pudiendo aplicarse la primera visita por las necesidades de la iglesia y las sucesivas por cada uno en particular.

EL GOBIERNO DE CHILE GASTA AL MES 5 MILLONES DE PESOS EN EL SOSTENIMIENTO DE DESOCUPADOS

Siete mil familias recibirán una porción de terreno para que la cultiven. No se exigirán cuotas hasta después de cuatro años de explotación agrícola. Tendencia a favorecer otros mercados

Recientemente ha sido nombrado para ocupar el cargo de Cónsul de la República de Chile en la Habana un cubano distinguido, hombre de negocios y clubman destacado en el campo del deportismo. Este honor que ha recibido el señor Sebastián Gelabert, no se puede apreciar en toda su extensión sin antes saber que la citada República del Pacífico, la fuerte Chile, mantiene uno de los más brillantes y competentes cuerpos diplomático y consular, y que todo el éxito comercial alcanzado últimamente por el país amigo se debe, sin disputa, a la labor realizada por los funcionarios pertenecientes a esas carreras.

El señor Gelabert siempre mostróse amigo de Chile, ha realizado estudios interesantes en relación con el comercio y la industria de ese país, y ha sido tanto su celo en ese sentido que el Gobierno de Chile premió sus desinteresados esfuerzos con el nombramiento consular que en la actualidad ostenta.

Hasta el señor Gelabert acudimos ayer, quien nos recibiera en su despacho enclavado en una de las dependencias de la Legación chilena, y allí, en amable y cordial charla, nos fué imponiendo el nuevo funcionario de las actividades de Chile y de su avance rápido en la vía del progreso.

—¿Qué mercados favorece Chile con mayor empeño?—preguntamos.

—Predomina en el país—nos dice—la tendencia comercial de favorecer los mercados exteriores amigos, esto es, los de aquellos pueblos que compran productos chilenos y en los que Chile adquiere los principales productos que necesita importar. Esta política de compensación está siendo cuidadosamente estudiada por el Ministerio de Relaciones Exteriores y de Comercio y posiblemente dará margen a una distribución proporcional de importaciones.

—¿Qué países son los principales compradores de Chile?—indagamos.

—En Sur América se destacan como principales Bolivia, Cuba y Paraguay. En el Norte, los Estados Unidos, y en el viejo mundo Alemania y la Gran Bretaña. Egipto también es un buen mercado chileno.

EL PROBLEMA DE LOS DESOCUPADOS

—El problema de los desocupados es el quebradero de cabeza de todo Gobierno en la actualidad. En Chile —le decimos—existe esta poderosa dificultad, como en los demás países del orbe. ¿Cómo reacciona el Gobierno chileno ante ese problema?

—Le diré—manifiesta el señor Gelabert—. El Gobierno con el fin de auxiliar a los desocupados, está gastando alrededor de unos cinco millones de pesos mensualmente; sin tomar en consideración las cantidades anteriores presupuestas para la realización de nuevas obras públicas y con ellas dar trabajo al que se encuentra falto de él.

—¿Se busca alguna solución?—preguntamos.

—Se estudia una proposición que ofreciera, respecto a la desocupación, la unión de los obreros metalúrgicos, los que presentaron una exposición pública relacionada con las medidas aconsejables para reducir o suprimir el desempleo, manifestando en dicha exposición que una solución inmediata sería la intercambiar salitre por otros productos que no hay en Chile, tales como azúcar, café, arroz, te, petróleo, que serían adquiridos en los países productores de los mismos y los que en compensación adquiriría a su vez el fertilizante chileno. Serían miles los brazos que se necesitarían en esta empresa, brazos en la actualidad «caídos».

COLONIZACION DE LA TIERRA

Hemos publicado recientemente, por medio de nuestras informaciones cablegráficas, una noticia relativa a colonización en Chile, asunto este que el señor Gelabert nos amplió de la siguiente manera, diciéndonos:

—El Ministerio de Tierras y Colonización de Chile está en vísperas de radicar unas siete mil familias de colonos nacionales en tierras del Estado. Además, se han adquirido otras con el mismo fin y cuyo dominio se conferirá mediante grandes facilidades, pues no se exigirán cuotas de pagos hasta el cuarto año de explotación agrícola. Los créditos de colonización se harán en virtud de bonos con garantía de las tierras adquiridas por el Fisco con dicho fin.

—Existen grandes cantidades de tierra en Chile sin explotar, y estas siete mil familias, además de que resuelvan su problema de la subsistencia, darán un empuje potente a la agricultura chilena, que se encuentra necesitada de brazos. Hay la seguridad en Chile que tan pronto se haga el reparto de tierras acudirá a tomar su porción un número considerable de nuevos agricultores.

Y expresándole nuestro reconocimiento sin querer quitarle un minuto más al nuevo Cónsul de Chile, estrechamos su mano, despidiéndonos.

LAS ANTIGUAS ALUMNAS Y AMIGAS DE LAS URSULINAS

El día 28 del pasado mes de enero, en el local que ocupa el Colegio de las Ursulinas, las antiguas y actuales alumnas de ese plante se reunieron para formar una sociedad la que denominaron «Antiguas Alumnas y Amigas de las Ursulinas.»

A las tres de la tarde, como se había anunciado, presidida por la R. M. Priora, se celebraron las elecciones para formar la primera directiva de dicha Asociación, que quedó constituída como sigue:

Asesor: Monseñor Santiago G. Amigó.

Directora: R. M. Priora.

Presidenta de Honor, R. M. Asunción (ex-alumna más antigua del Colegio.)

Presidenta efectiva: señorita Esther Cebrián Salcedo.

Vice, señorita Isabel Vigil.

Secretaria, señorita Agueda Pérez Alvarez.

Vice, señorita María Menéndez. González.

Vice, señorita Rosa Elena Quesada.

Vocales: señoritas Angelita Arredondo, Ana María Martínez, Carmen Corzo, María Bascuas, señoras Mejías de Graupera y Emma Rodríguez de Alvarez Puig.

Directora de Fiestas: señorita Lola de la Presa.

Directora de Sports: señorita María Orta.

Directora de Beneficencia, señorita Mercedes Fajardo.

Directora de Misiones: señora Teresa Batte de Varona.

Bibliotecaria: señorita Petra Medio González.

Después de la proclamaciNn de la directiva en uno de los salones del plantel la concurrencia fué obsequiada con un espléndido buffet.

ANUNCIESE EN EL

Diario de la Marina

M.E.C.D. 2016

YA LLEGO EL ROCKNE SEIS

UN CARRO DE MERITO EXCEPCIONAL A PRECIOS BAJOS

En los salones de exhibición de la conocida firma Metropolitan Auto Co., agente para Cuba del nuevo automóvil Rockne 6, se encuentran en exhibición los modelos de esta marca. La Serie «65» y la Serie «75».

El nuevo carro es fabricado por la Rockne Motors Corp., una compañía subsidiaria de Studebaker con oficinas y fábrica en Detroit, Mich.

El Rockne tiene el mecanismo de rueda libre del más reciente tipo, efectivo en todas las velocidades adelante con el cambio sincronizado ultra silencioso en todas las velocidades y sobre todo, excesivamente económico.

El motor está suspendido en cuatro puntos, sobre caucho.

Las carrocerías, de líneas artísticas predicen la moda de mañana y proporcionan una gran comodidad debido a la amplitud de espacio, cosa no muy corriente en automóviles de bajo precio. Otras características importantes son: pistones electro plateados; cigüeñal contrapesado, presión fácil; frenos de agarre sólido; carburación silenciosa; amortiguadores hidráulicos, etc.

La serie Rockne seis «65» tiene una distancia entre ejes de 110 pulgadas, y motor de 6 cilindros que desarrolla 66 HP. El motor está suspendido en cuatro puntos, un notable avance de ingeniería del Rockne que elimina la vibración.

La Serie «75» tiene distancia entre ejes de 114 pulgadas y motor de seis cilindros, de 76 H.P., también suspendido en cuatro puntos sobre caucho.

La Serie «65» incluye un sedan de 4 puertas y 5 pasajeros; un coach de 2 puertas para 5 pasajeros; un sedan convertible de 2 puertas para 5 pasajeros; un roadster convertible con asiento auxiliar; un cupé de dos pasajeros con un buen compartimento detrás para el equipaje; y un cupé de 4 pasajeros con asientos auxiliar.

El grupo de la serie «75» consta de un sedan de 4 puertas para 5 pasajeros; un sedan convertible de 2 puertas, 5 pasajeros; cupé de 2 pasajeros, un cupé de 4 pasajeros ((con asiento trasero auxiliar); y un roadster convertible de 4 pasajeros, también con asiento auxiliar.

Todos los modelos tienen 5 ruedas de alambre con grandes cubos cromo plateados. Los modelos de Luxe llevan 4 ruedas y 2 montadas en las coronas de los guardafango.

Las carrocerías, además de su gran comodidad y bello acabado, son de apariencia de carros de precios mucho más altos, así como también, muy vistosas por los bellos colores a que pueden adquirirse.

A juzgar por el interés despertado por este nuevo automóvil, los salones de exhibición de la Metropolitan Auto se verán muy concurridos por el público habanero que está ansioso por conocer el nuevo modelo.

4 VECES al DIA damos POR RADIO GRATIS su Anuncio

Diario de la Marina

PRADO 103 Telfs. A-2425; A-3333

La excepcional oferta del

ROCKNE SEIS

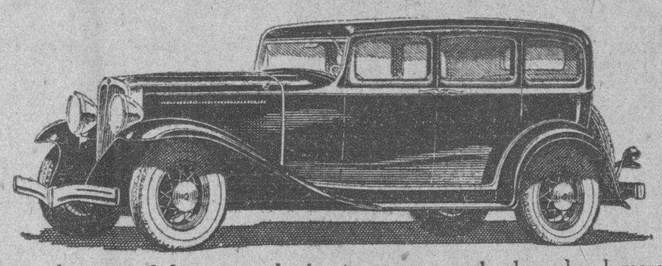

Representa el automóvil de mayor valor intrínseco que se ha lanzado al mercado por su medida estilo fuerza y el valor de su equipo, a un

PRECIO TAN BAJO

DOS MODELOS «65» y «75» — 110 Y 114 PULGADAS

VEALOS EN NUESTRO SALON DE EXHIBICION

METROPOLITAN AUTO COMPANY

PASEO DE MARTI NUM. 45 — HABANA.

Consejos de un Mecánico

Va caminando el automóvil perfectamente, acelera. Repentinamente se producen una serie de explosiones prematuras, especialmente cuando se acelera o cuando se va trepando por una montaña con el nivel del piso. ¿Qué es lo que pasa?

En tales casos lo más probable que el mecanismo del combustible esté tapado.

El tubo que conduce del tanque principal al tanque vacío puede tener tal vez alguna basura o sedimento, lo suficiente para impedir el paso del líquido al tanque al vacío. La coladera que se encuentra en la parte superior del tanque al vacío puede ser que esté obstruyendo al paso del combustible. También es posible que el carburador esté lleno de basura.

La manera de descubrir el sitio donde se halla tal obstrucción, consiste en proceder hacia atrás, dirigiéndose del carburador al tanque principal.

En primer lugar, examínese el carburador. Si este se escurre mucho, es porque la válvula de aguja del flotador no asienta perfectamente, a causa del sedimento que tiene en su parte baja. La válvula de aguja debe entonces hacerse girar varias veces para limpiar ese sedimento.

Sin embargo, si el carburador está seco, el defecto se encuentra más adelante. Examínese en seguida el tanque al vacío. Algunas veces el combustible se aspira directamente de este tanque al tubo múltiple de entrada que se encuntra en el tanque. Esto puede averiguarse desuniendo la conexión con el tubo múltiple de entrada y observando si de allí chorrea algún combustible. Este tubo debe de estar seco.

Para probar el tanque el vacío, retírese la oreja que está en la parte superior y viértase una pequeña cantidad de gasolina. Echése a andar el motor y déjese en movimiento con la válvula de la gasolina cerrada como si hasta el grado de que el motor se mueva sin que camine el automóvil, que es cuando la succión llega á su grado máximo.

LAS DIFICULTADES DE UN AUTOMOVIL

Mientras el motor está en movimiento, póngase el dedo en la abertura del tapón y obsérvese si se siente alguna aspiración. En tal caso, es indicio que el defecto está más adelante.

La mezcla rica con que funciona el automóvil no puede dar los mismos resultados que en los meses de verano, porque corre el peligro de producir la ignición prmatura, los depósitos de carbón en los pistones y en las cabeceras de los cilindros, así como las picaduras de las válvulas, la producción de vapor de agua en el radiador y la pérdida de potencia en el motor.

El calor de verano, los viajes largos y la atmósfera rarificada con que nos encontramos con nuestros viajes en las montañas, necesitan que el carburador se ajuste para trabajar con una mezcla delgada de menos combustible y más aire.

La prueba inconcusa de que la mezcla es muy rica se observa en el humo negro que sale del escape.

Otro indicio consiste en la deceleración del motor cuando la válvula de la gasolina está enteramente abierta, y en su aceleración cuando está parcialmente cerrada.

De igual manera, si la válvula auxiliar del aire del carburador está abierta, el motor se acelera. Y al trabajar el motor sin que camine el automóvil, se observa que el motor galopa en vez de trabajar de modo uniforme.

La mejor manera de obtener la mezcla adecuada por medio del carburador consiste en hacer el ajuste después que el motor se ha calentado y mientras el automóvil esté en movimiento, es decir, mientras el motor está trabajando con carga.

En ese caso, el motor puede trabajar a una velocidad media con la chispa ligeramente retardada. El automóvil debe pararse y dársele vuelta al tornillo de ajuste del carburador hasta que en este se produzcan explosiones. Debe hacerse girar el tornillo hacia atrás ligeramente y ponerse el automóvil de nuevo en marcha.

Si al trabajar con carga funciona con uniformidad el motor en éste ajuste, es prueba de que la mezcla está buena para las condiciones atmosféricas que prevalezcan por el momento.

Tratándose de recorridos largos y que hayan de hacerse a gran velocidad el carburador podrá ajustarse para trabajar con una mezcla mas delgada de la que necesita para caminar por las calles de la ciudad. Porque después de que el motor se ha calentado considerablemente, se necesita muy poca gasolina para que siga corriendo a su velocidad máxima.

En las grandes alturas la mezcla debe ser todavía más delgada, debido a que el aire es más delgado también.

Todo el secreto consiste en la proporción adecuada que exista entre el combustible y el aire. En invierno la proporción favorece al combustible debido a la mayor dificultad de conservarse caliente el motor.

En el verano, se necesita mayor cantidad de aire en proporción al combustible, porque existe entonces la tendencia del calentamiento excesivo.

LOS DEFECTOS DEL MOTOR EN EL VERANO

En esta época del año debe tenerse mucho cuidado con el sistema refrigerador. La duración del aceite lubricante y el funcionamiento del automóvil depende del estado atmosférico. Lo que el propietario puede hacer para ayudarle a su auto es lo siguiente:

Todo motor que se caliente de continuo hasta el exceso, le ocasiona al propietario más dificultades y gastos de lo que vale el automóvil. Además, cualquier automóvil que se ponga hervir y a despedir vapor tan pronto como se someta a cualquier esfuerzo adicional, en un automóvil muy enfermizo y no podrá disfrutar de una larga vida. La calentura o fiebre que se observa en los automóviles, representa alguna seria dificultad de igual manera de que si se tratara de un ser humano.

El enfriamiento es una operación sumamente importante en el funcionamiento de todo motor de gasolina, esto lo confesará cualquier persona que sepa que, de cada cien centavos de gasolina que se ponen en el tanque treinta se desperdician en forma de calor, que se pierde por el radiador. Este desperdicio parecerá una cosa muy terrible, y sin duda lo es; pero a la luz de los conocimientos que actualmente se tienen, es indispensable este desperdicio a fin de lograr que el motor se conserve trabajando a la temperatura adecuada que fluctúa entre los 160 y los 200 grados.

Aproximadamente a los 180 grados todo está más o menos en equilibrio. La viscosidad del aceite lubricante es la debida; el agua se encuentra suficientemente por debajo de su punto de ebullición, aun en aquellas partes del motor que se hallan a su temperatura máxima, y llega al radiador aproximadamente a la temperatura adecuada para que regrese al motor con el grado necesario de calor.

Siendo este el caso, es preciso vigilar el funcionamiento de todas aquellas partes del motor que se hallan a su temperatura máxima., y llegar al radiador aproximadamente a la temperatura adecuada para que regrese al motor con el grado necesario de calor.

Siendo este el caso, es preciso vigilar el funcionamiento de todas aquellas partes del motor que se hallan a su temperatura máxima., y llegar al radiador aproximadamente a la temperatura adecuada para que regrese al motor con el grado necesario de calor.

En el mecanismo que sirve para la circulación del agua hay muy poco que pueda descoponerse. La causa más común de las dificultades, consiste en el azolve del radiador, y esto puede evitarse si el propietario lo hace que se inunde completamnte para que se lave en cada stación. Dos puños d carbonato ordinario disuelto en un cubo de agua hirviendo y vertidos en el interior del radiador, servirán conmunmente para quitar la mayor parte de las incrustaciones. Déjese que el motor trabaje de dos a tres minutos, y en seguida vaciese toda el agua y sustitúyase con limpia, dejando que el motor trabaje nuevamente de dos a tres minutos antes de quitársele al agua sucia y que se le ponga limpia. Este lavado bastará para producir la diferencia que se observa entre un motor que trabaja debidamente y uno que constantemente se calienta hasta el exceso. La operación es muy sencilla de hacer y bien vale la pena.

Desde el punto de vista de la temperatura, hay otras cosas aparte del sistema enfriador que afectan materialmente el funcionamiento del motor. Cualquier obstrucción en los tubos que sirven para el paso del agua, el resbalamiento de la banda del ventilador, la falta de aceite, el alcohol que se queda en el interior del aparato cuando este líquido se usa en el invierno, son otras tantas causas que hacen que la temperatura ascienda hasta un grado indebido.

Y al tratar del calentamiento excesivo, es propio advertirle al automovilista tenga buen cuidado con el aparato que indica la temperatura del agua y que se encuentra instalado en el tablero. Cuando dicha temperatura asciende hasta más allá de lo normal, es indicio seguro de que el automóvil tiene algún defecto.

Si esta advertencia se observa, se economizarán muchos pesos de composturas.

PANAMA MAIL S.S. Co

FAMOSOS BARCOS SANTA.
EL BUQUE MOTOR

"SANTA ELISA"

PROXIMA SALIDA
FEBRERO 11
PARA
NEW YORK
PASAJEROS Y CARGA
PARA MAS INFORMES DIRIJASE A
NITRATE AGENCIES CO.
VESTIBULO TEATRO NACIONAL
TELEFONO: M-2244

EMPRESA NAVIERA DE CUBA, S. A.

Apartado No. 2490. Dirección Telegráfica: EMPRENAVE

Claves en uso: A. B. C. 4a. y 5a. Edición Western Union

Walkims and Apedix.

SAN PEDRO No. 6.— HABANA.

TELEFONOS A-6236 Pasajes y Fletes A-5315. Información General A-4730 Departamento de Tráfico A-3968 Almacen.

A-5034 Segundo Espigón de Paula M-2860, Tercer Espigón de Paula.

NOTA.—Las escalas de Port-au-Prince, Aux-Cayes (Haití), San Pedro de Macoris R. D. Aguadilla Mayaguez y Ponce P. R. Kingston, (Jamaica) son eventuales, esto es se harán cuando el pasajero o la carga lo amerite

VAPORES EN SERVICIO: «Presidente Machado», «Baracoa», «Cienfuegos» «Eusebio Coterillo», «Gibara», «Guatánamo», «Habana», «Joaquín Godoy», «Julián Alonso»; «La Fé» «Las Villas»; «Manzanillo»; «Rápido» «Santiago de Cuba» y «Camagüey»

PUERTOS DE ESCALA: COSTA NORTE.— Puerto Tarafa, Nuevitas, Manati (Victoria de las Tunas) Puerto Padre, (Chaparra), Gibara, (Holguin) Velasco Bocas); Vita; Banes; Nipe; Mayarí; Antilla; Preston; Sagua de Tánamo; (Cayo Mambí); Baracoa; Guatánamo (Boquerón y El Deseo) y Santiago de Cuba.

COSTA NORTE.— Cienfuegos; Casilda; Tunas de Zaza; Santa Cruz, del Sur; Manopla; Gueyabal; Manzanillo; Campechuela; Media Luna; Niquero, Ensenada de Mora y Santiago de Cuba

COSTA NORTE DE VUELTA ABAJO.— Bahia Honda; Río Berracos, Puerto Esperanza Santa Lucía; (Minas de Matahambre); Río del Medio; Dimas; Arroyo de Mantua y La Fe

REPUBLICA DE HAITI.— Port-Au-Prince Aux-Cayes.

REPUBLICA DOMINICANA.— Santo Domingo; San Pedro de Macoris y Puerto Plata

PUERTO RICO.— San Juan; Aguadilla; Mayaguez y Ponce.

JAMAICA.— Kingston.

PANAMA PACIFIC LINE.

HABANA A
NEW - YORK & CALIFORNIA
SALIDAS PARA LA PRIMERA QUINCENA DE FEBRERO:
El buque turbo eléctrico
"VIRGINIA"
33,500 toneladas
SALDRA EL DIA 9 DE FEBRERO A LAS 6 P. M. PARA SAN SAN FRANCISCO CAL. VIA EL CANAL DE PANAMA
El buque turbo eléctrico
"PENNSYLVANIA"
33,500 toneladas
SALDRA EL DIA 12 DE FEBRERO A LAS 3 P. M. PARA NEW YORK

Agentes Generales y Consignatarios
THE WEST INDIES SHIPPING & TRADING CO.
Wm. H. Smith, Presidente
OBISPO 75. HABANA TELEFONO A-7322.

LA INFLUENCIA DEL AUTOMOVIL EN LAS CIUDADES

El enorme aumento de automóviles en las principales ciudades norteamericanas ha planteado en ella problemas de tráfico para cuya solución se trabaja allí activamente. Habrá, pues, que observar con cuidado los resultados que se obtengan en los Estados Unidos para precaverse con tiempo en las otras grandes ciudades europeas y latino americanas, donde más tarde o más temprano, se producirán las mismas dificultades derivadas de la «saturación automotriz urbana» que hoy reina en Nueva York, Chicago, Detroit, Los Angeles y otras grandes ciudades estadounidenses.

Veamos lo que ocurre en Nueva York en cuyas calles circulan 750.000 autos a más de los trenes y tranvías eléctricos que recorren la metrópoli fuera de cierta zona central o que la cruzan por viaductos metálicos a la altura de los segundos pisos de los edificios. Estos trenes y tranvías tienden a desaparecer, sustituyendo sus actuales líneas a nivel o «sobre nivel» por líneas subterráneas, cuyo número aumenta continuamente.

El sistema de autobuses neoyorkinos es muy completo, pues estos no solo corren en todas las direcciones por la ciudad propiamente dicha, sino por una amplia zona suburbana dentro de los Estados de Nueva York y Nueva Jersey. Pero la ubicación de las estaciones intermedias y terminales de todos los autobuses constituye allí un problema no resuelto aun definitivamente.

Una de las estaciones ferroviarias centrales mas importantes de la gran urbe norteamericana está situada en un barrio muy densamente poblado, y el número de automóviles que por allí transitan es realmente fantástico. Años atrás se planteó el problema de conseguir que el tráfico circulase alrededor de la estación terminal sin impedir el acceso directo del público a esta.

Este problema fué resuelto construyendo una pista para automóviles sobre un nivel más alto de la calle, que rodea todo el edificio.

En forma análoga se trata de resolver otras dificultades semejantes en distintos puntos de la ciudad.

Otro problema de los mas serios, es el del estacionamiento de los automóviles.

En Nueva York prácticamente se dejan los coches en techs y terrazas en locales especiales, pero no calles, avenidas ni plazas. Hay un hotel en dicha ciudad donde esta permitido llevar el vehículo hasta el «hall» del mismo, meterlo en el ascensor especial y elevarlo luego hasta el piso que se desea, con todos los pasajeros. Una gran casa de comercio neoyorkina ha instalado un «garage» muy amplio para su clientela. Cuando un cliente llega con sus coches, es recibido en la puerta por un conductor uniformado que se hace cargo del vehículo, una vez que su dueño ha bajado de el, y lo conduce hasta dicho «garage», donde permanece hasta que aquel lo reclama.

El automóvil, cuando circula en número muy crecido cambia completamente el aspecto de las ciudades. Así está ocurriendo desde hace algunos años en los Estados Unidos y en algunas metrópolis europeas, canadienses y latino-americanas, y ocurrirá sin duda, en un porvenir bastante próximo en todas las ciudades importantes del mundo: las ciudades serán en el futuro, debido a la enorme circulación automotriz, muy diferentes a los que todavía son en la actualidad.

ACCIDENTES COSTOSOS

El costo que tienen los accidentes automovilísticos en los Estados Unidos es, aproximadamente de $2.500,000 dólares cada veinticuatro horas, según dictamen del Departamento de Investigaciones. En el año de 1929 el costo ascendió para el gobierno americano a más de $900.000.000.

LUZ DE SEGURIDAD

En los Estados Unidos se ha propuesto el empleo de una luz vertical ascendente, hasta una altura de 150 o 200 metros, por todos los trenes de vapor, a fin de que los automovilistas puedan verla desde una gran distancia.

CONTRA EL EMPLEO DEL RADIO EN EL AUTOMOVIL

Los Estados de Massachussets y de New-Hamphire de la Unión Americana han prohibido que se usen automóviles dotados de aparatos receptores de radio, fundándose en que la música distrae peligrosamente la atención de los chauffeurs.

El Aumento de Poder en los Motores de Aeroplanos ha Sido Mucho Más Rápido que en los Automóviles

Los motores empleados actualmente en los automóviles, comparados con los que se utilizen en los aeroplanos demuestran que en aquellos el aumento de poder ha sido muchísimo menor que en los segundos. El poder de los motores que hoy se emplean en los coches de turismo varía, en general entre 40 y 200 caballos de fuerza, mientras que en los aviones, la potencia de los motores es ahora casi siempre superior a 200 caballos (salvo en las avionetas), llegando a veces a mas de 1,200.

Aunque los ingenieros de aeroplanos no tienen que afrontar el problema del tanque ni el de la fricción de las superficies, como los fabricantes de autovehículos, el mayor tamaño de los motores que ellos construyen se debe en parte a sectores de otro orden.

Por otro lado, el ingeniero de automóviles insiste en que se podrían construir motores muchos más poderosos que los actuales si estos pudieran ofrecer las condiciones especiales que caracterizan a los aviones; y cita como ejemplo los motores Napier y Rolls-Royce, para coches de carrera, maravillosos por sus «performances», pero siempre que no se exija a su válvula de admisión una acción máxima durante mas de cuatro horas.

El pequeño motor de 97 pulgadas (1.500 centímetros cúbicos) de cilindrada empleado en los coches de carreras desde hace varios años, tiene un poder efectivo de 150 caballos; pero en él, como en el motor de aeroplanos, se sacrificaron ciertos factores de seguridad y resistencia para poder reducir su peso en lo posible.

Este tipo de motor solo puede ser útil para aquel que necesite emplear su coche durante periodos cortos, únicamente, entre los cuales será imprescindible someter la máquina a una revisión y reajuste rigoroso. El ingeniero de automóviles, por lo demás, mantiene su opinión en el sentido que tal ha de ser la futura tendencia del motor para auto-vehículos, que deberá así rivalizar en poder con el de los aviones.

En el estado actual del automovilismo, claro está, ello no es posible, pues hay que tener posible que, en tanto los fabricantes de motores para aviación recomiendan que estos últimos sean inspeccionados, por lo menos cada 150 horas de funcionamiento, los manufactureros de motores para automóviles estiman que estos deben poder funcionar durante más de mil horas sin requerir inspección alguna.

La ingeniería automotriz entre tanto, continúa progresando, y los diseños de los coches y de sus mecanismos van evolucionando continuamente. En los laboratorios de las grandes empresas manufactureras se están actualmente transformando los métodos que se venían empleando en la última decada; se han creado ya y se siguen creando nuevos tipos experimentales de coches para ser sometidos a unas series de pruebas en distintas clases de carreteras y caminos, conducidos por hombres de especial pericia, con objeto de ir preparando mejorar automóviles para un futuro próximo. Estos nuevos métodos que se están implantando crearán una reglamentación precisa en la industria automotriz.

AVIONES SUBMARINOS

El arte de la guerra, en su afán de superar cada día los elementos de destrucción ha producido una combinación entre el aeroplano y el submarino, éste último, como elemento indispensable de ayuda y de orientación para los ataques submarinos. En efecto acaba de construirse en Inglaterra un submarino que puede llevar a bordo un aeroplano y lanzarlo desde la superficie de las aguas al aire.

Un aeroplano de alas plagadizas se aguarda fácilmente en el interior de un hangar especial colocado sobre el centro del submarino, cuya puerta como es natural no está herméticamente cerrada.

En caso de necesidad, no bien aflora el submarino sobre agua, la puerta se abre y el aeroplano sale sobre rieles especiales hacia afuera, donde sus alas quedan extendidas en pocos minutos, y en condiciones de emprender el vuelo. Se trata, como es natural, de un avión de reducidas dimensiones pero en condiciones tales que puede emprender vuelos de consideración y hasta constituir un peligro como elemento bombardeador, para los buques enemigos que se encuentren en las inmediaciones. De la misma manera en que salió del submarino se guarda en su interior después del vuelo y desaparece bajo el agua.

Se juzgará la importancia que tiene la aplicación a que nos referimos ya el submarino no queda aislado a sus propios recursos, y cuenta con un nuevo elemento de comunicación cuya rapidez por sobre la marcha de cualquier otro buque destructor.

La concepción británica ha de llevarse a la práctica en un considerable número de submarinos antiguos y en construcción, con las ventajas consiguientes a su aplicación.

ALEMITE

Reduce el costo de operación de los camiones

Los camiones muy cargados, conducidos por caminos malos o ásperos, requieren una lubricación perfecta para evitar el desgaste de los cojinetes y de los engranajes.

La arenilla y el polvo causan fricción y gastan los cojinetes en muy poco tiempo. Para evitar la fricción, ténganse limpios los cojinetes, mediante el uso de ALEMITE, lubricante puro solidificado. El sistema de lubricación ALEMITE inyecta en los cojinetes lubricante fresco y limpio, a una presión de 3000 libras, expulsa al mismo tiempo la grasa rancia y gastada, la arenilla y polvo que se encuentren en los cojinetes dejando éstos perfectamente limpios y lubricados.

El lubricante ALEMITE proteje los engranajes de transmisión y el diferencial en todas las circunstancias.

Una lubricación perfecta es la mejor protección contra los trastornos causados por la fricción.

ALEMITE CORPORATION, Chicago, E. U. A.
Cable: ALMIT-Chicago
FRANCISCO PLA & CA. S. en C.
Avenida de Italia 49 .. Havana, Cuba
K-CUBA-8

Sistema de lubricación — a presión —

UN AEROPLANO PARA COHETES EN ALEMANIA

Hace aproximadamente quince años era simplemente considerado como un juego utilizable en su aspecto más serio para pequeños ensayos de laboratorio, relacionados con la reacción de los mismos. Hace doce años un sabio americano—el primero tal vez—trataba de aprovechar este sistema para impulsar veloces vehículos. El progreso ha sido tan rápido que hoy en día el cohete es un «pequeño gigante» demasiado impetuoso y poco débil, pero... interesante.

Hombres de ciencia de siete países se hallan abocados al estudio de este sistema de impulsión y por cierto que los experimentos han llegado bastante allá. Recordarán los lectores variados vehículos movidos por este sistema, entre otros: trineos, motocicletas, aviones y últimamente hasta se ensayó en Alemania un avión que realizó algunos cortos vuelos. El país mencionado es el que marcha a la cabeza cuanto a experimentación de los cohetes; tan es así que es el único país del mundo que tiene un aeródromo para cohetes (el «Raketenflugplatz») a unos pocos kilómetros de Berlín, donde cinco sabios que trabajan cinco días a la semana perfeccionan estos motores de un futuro cercano. Los investigadores que llevan a cabo allí sus interesantes experimentos vaticinan que antes de cinco años se utilizarán cohetes para la remisión de correspondencia de América a Europa y vice-versa. Cruzarán el océano de Nueva York a Berlín en el tiempo aproximado de una hora a una velocidad de siete mil kilómetros por hora y a una altura de varios kilómetros de la superficie del globo. Los principales ingenieros de este original aeródromo son Rudolf Nedel, Willy Ley y Klaus Reidel y bajo su responsabilidad se han permitido anunciar que los vuelos transatlánticos con aviones impulsados con cohetes es un asunto que no le extraña en absoluto—nosotros por nuestra parte, afirmaríamos lo mismo y que en menos tiempo del que se supone se darán grandes pasos, los pocos que faltan, para que ello sea factible.

La sociedad que se ocupa de estas investigaciones cuenta con el apoyo de más de mil socios que contribuyen al sostenimiento de la misma con su entusiasmo y dinero, todos ellos se disputan ya la prioridad para un próximo viaje a la luna.

En Francia, Italia, Rumania, Rusia y Estados Unidos se realizan también investigaciones relacionadas con este sistema y es de esperar que los ingenieros de algunos de estos países puedan tener la satisfacción de dar los toques que faltan para llevar a cabo la realización práctica del proyecto más inmediato: el transporte rápido de correspondencia.

El combustible utilizado por los alemanes para la impulsión del cohete consiste del oxígeno líquido y gasolina. El oxígeno es necesario por cuanto la combustión es tan rápida, que no puede ser soportada por el oxígeno existente en el aire.

PAN AMERICAN AIRWAYS, INC.

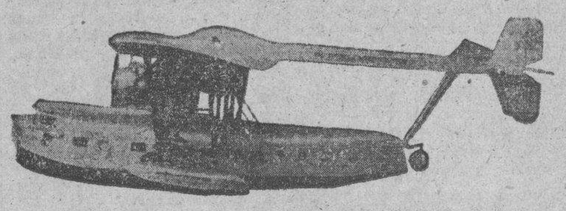

SERVICIO INTERNACIONAL
ENTRE LOS ESTADOS UNIDOS
LAS ANTILLAS CENTRO Y SUD AMERICA
COMODOS Y LUJOSOS HIDROPLANOS PARA 44 PASAJEROS —DE 4 MOTORES—EQUIPADOS CON RADIO Y SERVICIO DE CAMAREROS A BORDO

HAVANA - MIAMI $28.00

PIDA INFORMES EN NUESTRA OFICINA
LOS HIDROAVIONES PARA MIAMI SALEN DEL MUELLE DEL ARSENAL

M-2222 PRADO NUM. 13. A-2222

Cunard Line
A
NEW YORK

Vapor SAMARIA .. .. Sale 4 FEBRERO
Vapor CALIFORNIA.. .. .. .. Sale 7 FEBRERO
Vapor SCYTHIA .. .. Sale 11 FEBRERO
Vapor SAMARIA.. .. .. Sale 18 FEBRERO

SALIDAS DE LA HABANA PARA EUROPA

Vapor LACONIA .. .. Sale 18 FEBRERO
Vapor FRANCONIA .. .. Sale 24 MAYO

LUJO, CONFORT, GRANDES PUENTES, PISCINA, GIMNASIO... Y SOBRE TODO LA COCINA Y EL SERVICIO DE FAMA MUNDIAL
PARA INFORMES ETC
CUNARD LINE & MANN & CABRERA, LTD. (Agentes Generales)
PRADO 110

M.E.C.D. 2016

Semanerías

Por GUSTAVO ROBREÑO

Un viejo amigo y compañero para quien son y han sido siempre mi afecto y estimación, replica a la alusión que de su exquisita cortesanía hice en mi anterior artículo y a la vuelta de algunos elogios (que no por inmerecidos dejo de agradecer) dice que no se aviene a llamarme en público «Robreñito» y prefiere darme el don, aún a riesgo de que ello me disguste.

Mal supone Don Héctor al pensar que me desagrada su «donativo», puesto que un don siempre es algo (salvo el don del algodón, que dijo Quevedo) y no es para desdeñado por quien, como yo, no ha recibido jamás ni los dones de la Fortuna, ni los de las Musas, ni los de la Naturaleza, nada pródiga, por cierto, al dotarme de estatura, la qu dejó reducida a una expresión mínima, dando con ello origen a ese diminutivo o empequeñecimiento de mi apellido, que mi noble amigo se resiste a hacer en público, pero que si tal hiciese no habría de molestarme en modo alguno, por que esos diminutivos vienen a ser algo así como un chiqueíto cariñoso, una especie de moratoria que se concede a la edad para que no avance mucho y conserve al chiqueado en estado juvenil; y, a la verdad: ¡es tan sabroso verse uno aliviado en años, aunque sea ficticiamente, cuando estos constituyen una carga, que bien vale ello la pena de ver suprimido el don.

Por lo demás: este título que recuerda a los cosacos (los del Don, naturalmente) hoy tan desacreditados, tiene un valor circunstancial y no da a su poseedor un valimiento mayor del que en realidad, merece, siendo así que Don Tancredo (torero-estatua) jamás podrá equipararse a Montoro (sin tratamiento) o a Máximo Gómez, figura insigne en la Historia y gran caudillo a quien persona alguna, ni en público ni en privado, se atrevió nunca a llamar Don Máximo.

Sería cosa de ver la cara que hubiera puesto el «Chino Viejo» al oírse aplicar un tratamiento que restaba universalidad a su nombre esclarecido, nivelándolo con el más vulgar bodeguero.

De fijo que su extrañeza y decepción habrían sido semejantes a las experimentadas por el gran poeta Lamartine, cuando, casi octogenario, fué preguntado por un cursi si era «Monsieur» Lamartine y contestó con justificada rudeza: «El señor Lamartine debe ser el zapatero de la esquina; yo soy Lamartine a secas y para llegar a serlo, he necesitado 60 años de trabajo.

De todo lo cual se infiere que entre todos los dones de la tierra, el único verdaderamente ambicionable es el que pocos poseen: el don del acierto.

EL TERREMOTO

Escrito lo anterior que viene a ser algo así como un acuse de recibo a la alusión que me hace un compañero y una comprobación de que lo leo siempre (y con gusto) intento reanudar mis notas frívolas sobre los hechos de cada semana, pero es el que corresponde a la que hoy termina, de tal magnitud trágica y tan poco adecuado a la ligereza de estas croniquillas, que prefiero pasar como por sobre ascuas, por los escombros del espantoso terremoto habido en Santiago de Cuba, aquella ciudad heroica que no tuvo el mal gusto de verme nacer, pero sí la gentileza de haberme acogido como huésped más de una docena de veces, engendrando en mí un cariño filial hacia esa noble región oriental, reputada por España como la más «convulsiva» de Cuba y confirmada en tal título por la propia Naturaleza.

No quiere esto decir que en las demás provincias no estemos también temblando por lo que pueda ocurrir, pero ello no aminora la sensación de horror y de amargura que en todo pecho cubano (sea cual sea su procedencia provincial) ha producido esa brutal sacudida del suelo, que ha hecho danzar las iglesias cual si fueran marionetas y ha extendido su radio de acción a toda la provincia, llegando a conmover el pico de Turquino nuestra cumbre máxima, a la que se le ha abierto una grieta de veinticinco metros, y si no ha estallado en fuego dando paso al posible volcán que hay dentro de ella, ha sido, seguramente, por temor a que le apliquen la «ley de explosivos» y la trasladen desde la Sierra Maestra a Isla de Pinos, donde los condenados a trabajos forzados podrían utilizarla, con cierto orgullo, en los trabajos de pala y pico... de Turquino.

Dicho lo cual no hay más que cerrar el pico.

SE COTIZO A 7.74 CENTAVOS LA PESETA

MADRID, febrero 6. (A. P.)—No obstante venirse registrando una ligera alza de la cotización de la peseta los sábados, la divisa monetaria española sufrió hoy, como el sábado de la semana pasada, un nuevo descenso, lo que hace suponer que el próximo lunes abrirá más baja todavía.

Se cotizó la peseta a 7.74 centavos o sea 12.92 pesetas por un dólar. El duro español vale, pues, 38.7 centavos americanos contra 96.5 centavos que es a la par.

ANUNCIESE EN EL Diario de la Marina

SE AUTORIZA LA INCINERACION DE LOS CADAVERES INSEPULTOS EN SANTIAGO DE CUBA

CRECE POR DIAS EL NUMERO DE COMITES QUE SE ORGANIZAN Y DE DONATIVOS QUE SE HACEN PARA AYUDAR A LOS DAMNIFICADOS EN SANTIAGO DE CUBA

La Cruz Roja Nacional dirige un manifiesto al pueblo solicitando su cooperación. El noticiario Lyberty, del DIARIO DE LA MARINA, ofrece gratuitamente la película del terremoto de Stgo. para toda persona u organización que celebre un beneficio en pro de las víctimas santiagueras

Interpretando el sentimiento de piedad que llena el corazón de los hijos de la región amada, citamos por este medio a todos los orientales y a los santiagueros muy especialmente, a la reunión que se celebrará hoy, domingo 7 de febrero, en el local del Club de Comunicaciones, sito en Paseo de Martí 34½, a las nueve en punto de la noche, con el objeto de establecer la cooperación que hemos de prestar a las damas orientales que han tomado a su cargo la noble misión de auxiliar a los hermanos en desgracia.

Por la comisión, **Dr. Miguel Angel Portuondo. Julio Villegas.**

INCINERACION DE CADAVERES

Días antes del terremoto ocurrido en Santiago de Cuba, el doctor Ramón Infante, jefe local de Sanidad de dicha ciudad, preguntó al director del Ramo si estaba autorizada por el Departamento la incineración de cadáveres. Alrededor de esa pregunta ayer se hacían diversos comentarios en Sanidad, ya que según lo publicado por el DIARIO DE LA MARINA los cadáveres de las víctimas del sismo, se encuentran insepultos por no haberse expedido el certificado correspondiente e inscriptos en el Registro Civil.

LA CIRCULAR 269

La Dirección de Sanidad contestó al doctor Ramón Infante transcribiéndole la Circular número 269 de 24 de septiembre de 1917, en la que siendo director de Sanidad el doctor Luis Galán Galarreta, se comunicó a los jefes locales de la República que «el secretario del Departamento había sancionado el acuerdo tomado por la Junta Superior de Sanidad y Beneficencia, en sesión extraordinaria celebrada el 13 de agosto del propio año, que aprobó la moción de los señores ponentes en el asunto de cremación de cadáveres, dejando a los ciudadanos en la libertad de elegir este procedimiento y la inhumación».

Viejos sanitarios nos informaron que en aquella época la Junta había adoptado dicho acuerdo teniendo en cuenta el hecho de que a medida que va creciendo la población en las grandes ciudades y disminuyéndose el territorio disponible para cementerios, era necesario pensar en la forma práctica de colocar a sus muertos.

DA EL PESAME EL SENADO DEL PERU

En el Senado se ha recibido un cablegrama del Senado peruano, expresando la condolencia de aquel alto cuerpo colegislador al Senado cubano por la catástrofe registrada en la capital de Oriente.

EL COLEGIO AMERICANO OFRECE 300 PESOS

El Colegio Americano ha dirigido al Presidente de la República una carta en la que dice lo siguiente:

«Ante la angustiosa situación por la que atraviesan nuestros hermanos de Santiago de Cuba se ha conmovido y angustiado mi corazón. Mi deseo, señor Presidente, es ayudar a tanto dolor con la suma de 300 pesos m. o.; pero para poder cumplir con mis sentimientos, me veo precisado acudir a los suyos tan altruistas y humanitarios, para rogarle que ordene el pago de los cinco meses que, por concepto de niños pobres becados en este Colegio, me adeuda la Secretaría de Sanidad y Beneficencia».

EL AUXILIO OFICIAL DE SANTA CLARA

El doctor Juan Antonio Vázquez Bello, gobernador de Las Villas, ha pasado telegramas al presidente de la República, al gobernador de Oriente y al alcalde de Santiago de Cuba, participándoles la remisión al Comité de Auxilio a los damnificados de Santiago de Cuba, de la cantidad de mil pesos.

La referida cantidad fué tomada del fondo de calamidades públicas que hay consignada en el presupuesto anual del Gobierno.

MANIFIESTO DE LA CRUZ ROJA

Un acontecimiento inesperado y doloroso conmueve hondamente el sentimiento nacional.

La capital de la provincia oriental, Santiago de Cuba, ha sido sacudida por intenso y demoledor terremoto; este suceso lamentable, ha traído su natural secuela de muertos y heridos, causando destrozos inestimables en las edificaciones de la referida ciudad. Ante semejante contingencia se hace necesario que la Sociedad Nacional Cubana de la Cruz Roja, fiel y leal a su historia humanitaria, responda con sus fuerzas propias a mitigar dolores, a auxiliar a sus semejantes, a socorrer en fin a las víctimas del suceso, que son numerosas y que reclaman urgentemente el paliativo de sus hermanos del resto de la República.

Pero nuestra ayuda tierna y piadosa debe ser secundada por toda la sociedad cubana. A ella nos dirigimos, confiados en que haciendo honor a su bella historia humanitaria nos secundará en tan magnánimo propósito.

Reclamamos que se nos envíen al efecto cuantos medios materiales sean apreciables en sucesos de esta índole. Ropas, medicinas, víveres, efectivo y cuanto sea posible aportar, deberá ser enviado a esta organización de la humanidad para que lleguen pronta y efectivamente a reparar lo remediable o a calmar los agudos dolores del desastre, cuando no quede otra vía.

Los donativos que se remitan deberán serlo al edificio de la Cruz Roja Nacional.

PARA LAS VICTIMAS DE SANTIAGO DE CUBA

La Asociación Antiguas Alumnas María Teresa Comellas, en la que figuran distinguidas señoras y señoritas, ha tomado el plausible y generoso acuerdo de socorrer a los damnificados de la capital de Santiago de Cuba, habiendo comenzado ya desde ayer la Directiva a trabajar en tan noble y altruista obra, recabando de las familias y también del comercio, ropas, víveres, efectivo y cuantas cosas sean necesarias para llevar un poco de alivio a las víctimas de tan inmensa desgracia.

Para mayor comodidad de los donantes, éstos podrán remitir las cosas con que deseen contribuir al mayor éxito de esta obra de las Antiguas Alumnas de la culta y gran educadora, señorita María Teresa Comellas, Consulado número 94.

LA ASOCIACION DE LA PRENSA DE CUBA Y EL TERREMOTO DE SANTIAGO

El doctor Rafael María Angulo, presidente de la Asociación de la Prensa de Cuba, recibió ayer tarde el siguiente cablegrama del presidente de la Asociación de Reporters de Santiago de Cuba, en contestación al que le dirigiera el doctor Angulo ofreciéndole la cooperación de aquella institución para aliviar a los periodistas santiagueros afectados por el sismo:

SANTIAGO DE CUBA, febrero 6.—Presidente Asociación Prensa Cuba.—Habana.— En nombre Asociación Reporters que presido y en el mío propio sírvase aceptar nuestro sincero agradecimiento por generoso ofrecimiento que hace cooperar alivio camaradas afectados desgracia sufrimos.—Cliserio Romero, Presidente Asociación Reporters.

DONATIVO DE LA HAVANA AMERICAN JOCKEY CLUB

Ayer, en el Estado Mayor del Ejército el señor Solberg, alto dirigente de la Havana American Jockey Club, del Hipódromo de Marianao, hizo entrega al general Herrera, como presidente éste de la Cruz Roja Cubana, de un cheque de un mil pesos con que dicha entidad contribuye a aliviar las necesidades de los habitantes de Santiago de Cuba.

EL NOTICIARIO LIBERTY

El Noticiario «Liberty DIARIO DE LA MARINA» ofrece absolutamente gratis la película completa del terremoto de Santiago de Cuba, incluyendo escenas tomadas hasta el domingo 7 inclusive, a toda persona, entidad u organización que prepare alguna función a beneficio de los damnificados de la capital de Oriente.

DIEZ MULOS Y DIEZ CARRETAS A SANTIAGO

Para la ciudad de Santiago de Cuba se ha resuelto el problema de la tracción animal para el servicio de la recogida de basuras, pues ayer han sido remitidos con urgencia diez mulos de tiro y diez carretas para dicho servicio.

También se remitió gran cantidad de caporti, que es un cloro de calcio fino para la desinfección de edificios, etc.; dos tamboras de cloruro de cal y gran cantidad de «Verde París», para arrojarlo en los lugares cenagosos y evitar así la procreación de las larvas de mosquitos.

EVITANDO UNA EPIDEMIA

Asimismo, la Dirección de Sanidad enviará ampolletas de quimo-plasmina, agujas y jeringuillas hipodérmicas para aplicarlas a los convalecientes de paludismo que se hallaban aislados en el derrumbado hospital Saturnino Lora, con el fin de evitar la propagación del mal.

Con el propósito de que no se interrumpan los trabajos de inmunización contra la fiebre tifoidea, por tren se enviaron dos mil dosis de vacuna antitífica, evitándose así un posible brote tífico.

EL ALIMENTO EN LOS HOSPITALES

El director de Sanidad declaró ayer a los periodistas que, en cuanto al problema urgente de Santiago de Cuba: ropas, víveres y albergue, en lo que concierne a los hospitalizados corresponde a la Dirección de Beneficencia; pero que en lo que respecta a la población sumida en la indigencia por el terremoto, es deber de todo cubano que ame a sus hermanos contribuir, con lo que pueda, para auxiliar a los que esperan, ante todo, auxilio privado.

LOS VECINOS DE MARIANAO RECABARAN FONDOS PARA LOS DAMNIFICADOS DE ORIENTE

Distintas personalidades pertenecientes al vecino poblado de Marianao, han concebido la idea de recabar fondos para enviar a los damnificados por los recientes temblores de Santiago de Cuba. Al efecto se ha formado una Comisión provisional de la que es presidente el doctor José Valladares y secretario el señor Serafín Díaz Rabelo, quienes desean poner en conocimiento de todos los vecinos de Marianao que mañana, lunes, a las ocho de la noche y en el local de la Academia Agramonte, situada en la calle Real y Bernes, se efectuará una reunión con objeto de tomar los acuerdos pertinentes, suplicando por este medio, a todos, puntual asistencia.

REUNION DEL COMITE DE DAMAS

En la morada de la señora Nena Aróstegui de Bolívar se reunió el Comité de Damas para hacer llegar su agradecimiento a todas aquellas personas que han acudido a socorrer en estos tristes momentos a los afligidos y perjudicados por el terremoto de Santiago de Cuba y muy especialmente a la señora Ofelia Rodríguez de Herrera, por su pronta atención a los desdichados en ésta como en otras ocasiones.

Al doctor Pepín Rivero, por sus «Impresiones.»

A la señora Tina Farelli de Bovi, que ha puesto su Conservatorio y sus alumnas a la disposición del Comité para cualquier fiesta en que recaudar fondos.

Al señor Alfredo Hornedo ,por sus continuos y generosos envíos a Santiago de Cuba y por sus múltiples publicaciones.

A la Sociedad Coral de la Habana, por su espontáneo ofrecimiento de un concierto.

A la señora de Camacho Padró, por el obsequio de las alcancías en que se recogerá el dinero por las calles.

A la señora María Larrea de Suero, que trabaja activamente.

Al señor Ramiro Cabrera, por una hora de propaganda desde la estación transmisora del Plaza.

Al señor Eusebio Delfín, que se ha brindado a cantar en dicha hora del Radio.

A la Cuban Telephone, que por medio del señor Nodarse ofrece una hora por radio.

A la señora Dulce María Blanco de Cárdenas, a la señora Natalia Aróstegui de Suárez, a la señorita Esperanza Hill y al señor Miguel Llao, que tomarán parte en esa hora.

A la señorita Irma de Algarra, por un hermoso cuadro para que sea vendido, a la casa Montalvo y Corral por catorce trajes de hombre y cuatro docenas de camisas de hombre.

Al jardín Cubanacán que ofrece sus flores y local para dar una fiesta.

A la Casa Bacardí, que pone a la disposición del Comité sus salones y oficinas y camiones de la Compañía para transportar mercancías.

A la Compañía Naviera de Cuba, por la cesión de sus muelles.

A la señora Lita S. de Pennino, por el envío de víveres.

Al chocolate «La Gloria», por mil libras de su famoso producto.

A una señora, por un paquete de ropa.

A la Sociedad Pro-Arte Musical, que por medio de su presidenta la señora de Albarrán ha brindado su teatro para ofrecer una función y las discípulas de sus cursos para tomar parte en dicho espectáculo.

A la fábrica de cerveza «La Tropical», por el espontáneo brindis de su Stadium para el día 14 de febrero.

Al Lyceum, cuya presidenta, señora Mary C. de Ichaso se ha hecho cargo de la distribución de 500 papeletas para la rifa del cuadro de la señorita Lamarque.

Al señor Luis Felipe Gutiérrez y a Kid Chocolate, por su desinteresada oferta de un match de boxeo.

Al señor Gerardo Caracena, por su donativo de $10.

Al doctor Alfredo Zayas, por 500 pesos.

Al doctor Victoriano Agostini, $5.

A la señora Comesañas de Otero, 5 pesos.

A la señora Lucila Ariza de Herrera, $10.

A la señorita María Ariza, $5.

Un donante, $5.

A la señora Elizabth S. Ford, $25.

A la señora Ofelia R. de Herrera, 50 pesos.

A la Asociación Farmacéutica Nacional, $100.

Al American Jockey Club, por el permiso de vender en sus salones.

Al cabaret Montparnasse, que también se ha brindado.

SE DIRIGEN AL CANEY

Ayer y hoy han salido con rumbo al vecino pueblo del Caney veinticuatro camiones llevando numerosas familias de esta ciudad que se trasladan allá, temiendo ocurra cualquier accidente, dado el estado en que han quedado sus casas.

EL TEMBLOR DE LAS 5 A. M.

La casa de mampostería sita en Concha y Barracones, que sufrió serios desperfectos en la madrugada del 3, día del sismo, se desplomó esta mañana con motivo del temblor de las cinco de la mañana de hoy.

EL ESTADO DE LAS ESCUELAS

El secretario de Obras Públicas visitó esta mañana en compañía de los miembros de la Junta de Educación las casas en que están instaladas las escuelas públicas para conocer el estado en que se encuentran y dictar las medidas oportunas.

LA ZONA FISCAL

Ha sido trasladada la oficina de la Pagaduría de la Zona Fiscal al edificio que ocupa el Consejo Territoril de Veteranos de la Independencia. El local que ocupaba la Zona se halla en ruinas.

PAGOS ABIERTOS

Ha comenzado el pago a los soldados del Ejército Libertador. Mañana, posiblemente, se continuara con el de los maestros de Instrucción Pública y otros empleados.

MAS CASAS AFECTADAS

Se han reportado las siguientes casas que están afectadas por el terremoto: Lacret Alta 39 y medio; Rey y Pelayo Alta; Masó Alta 85 y San Félix Baja 116.

Los dueños respectivos de estas casas son:

María Roberts Matos; Caridad Pascual y Abelardo Arrarte.

Matías Vega.

SANTIAGO DE CUBA, febrero 6.

El Ayuntamiento de esta ciudad en sesión extraordinaria que celebró esta tarde, tomó el acuerdo de declarar exenta de tributaciones a toda finca urbana que haya sido afectada por el terremoto, cuyo dueño la habite y que no esté asegurada contra riesgos. El acuerdo tiene vigencia por un año.

El ingeniero Ricardo Navarro ha presentado un escrito al Ayuntamiento, informando que los templos católicos Santa Lucía y Trinidad, pueden celebrar cultos por no ofrecer peligros para los fieles.

Hoy se recibió en el Ayuntamiento factura de las medicinas enviadas por el doctor Ernesto Sarrá y el alcalde citará a los médicos para hacerles distribución de las medicinas.

El Ayuntamiento acordó prohibir la circulación de los tranvías eléctricos y otros vehículos de gran tonelaje, para evitar posibles hundimientos en las calles o derrumbe de aquellas casas resentidas por el terremoto.

Hasta el momento que cablegrafio la ciudad se encuentra tranquila. El movimiento del transeunte es muy escaso. La fuerza pública cuida del orden.

SEÑORITAS Y DAMAS DE FOMENTO RECABARAN FONDOS PARA LOS DAMNIFICADOS DE ORIENTE

FOMENTO, febrero 6. (Por telégrafo.)

Un nutrido grupo de distinguidas señoritas de esta localidad, integrado entre otras, por Amada Arias, Hortensia y Alisia Martínez, Ramona López(Ofelia Conde, Argelia Rodríguez, Ana Maro, Sarah Luisa Angaruca, Anisia E. Vélez, María L. Rivera y Elpidia Penton, se encuentran organizando la manera de allegar fondos para enviar a los damnificados por los terremotos ocurridos en Santiago de Cuba. El pueblo ve con simpatía el movimiento caritativo y se apresta a cooperar decididamente.

SERVICIOS DE LA BRIGADA FEMENINA

Una sección de la Brigada femenina del Cuerpo de Bomberos de esta ciudad está prestando valiosos servicios sanitarios al mando de la capitana Dra. Pujadas y la Teniente Callejas.

Elógiase la labor realizada por estas abnegadas señoritas.

COLECTA PARA LOS DAMNIFICADOS

FLORIDA, febrero 6.

El Alcalde de la villa de la Florida ha iniciado con esta fecha una colecta pública para recabar fondos con destino a los damnificados en Oriente.

LAS DAMAS ISABELINAS

Una Comisión de Damas Isabelinas, a cuyo frente se encuentran las señoras Isabel L. Antonetti de Forment y Zoraida Moscowich de Ravello, y un grupo de distinguidas señoritas de la mejor sociedad, repartieron hoy en la iglesia de San Francisco más de mil raciones, acudiendo más de cinco mil personas, teniendo necesidad de acudir la fuerza pública para imponer orden. Estas raciones han sido donadas por el representante señor Eduardo Beltrán, el señor Onetti y otras personalidades más.

UN PESO DIARIO DE SALARIO

Los obreros que hacen los trabajos de demolición y escombreo en los edificios de la calle de Saco, perciben un peso diario de salario.

La Asociación de Detallistas de La Habana Celebró Junta y Tomó Diversos Acuerdos de Importancia

Se acordó divulgar entre los asociados que se están haciendo inspecciones por diversos departamentos del Estado, a fin de que tengan todos los documentos en perfectas condiciones

Ha celebrado Junta Directiva ordinaria la Asociación de Detallistas de la Habana, en su local social, calle de Chacón 25, con la presencia de muchos de sus miembros presidida por el señor Francisco Moscoso y actuando de Secretario el señor José Pérez.

Al constituirse la Junta por la Presidencia, se ordenó la lectura de la convocatoria y orden del día que fueron aprobadas.

Se dió a conocer el informe de Tesorería incluyendo el balance de las operaciones de ingresos y egresos, correspondiente al mes de enero último, y examinadas cada una de las partidas, fué aprobado por unanimidad.

Se conoció y aprobó el informe rendido por la Secretaría de la Asociación, contentivo de los trabajos y gestiones realizados por el Departamento Legal y por las Oficinas de la Sociedad, durante el mismo mes, mereciendo cálidos elogios los servicios prestados a los asociados.

Seguidamente se conoció el informe de la Comisión de Propaganda, demostrativo de la labor que realizó en el repetido mes de enero, acordándose aprobarlo, así como la inscripción definitiva en las listas sociales como socio de número a los solicitantes que la firmaban, y los contratos celebrados con distintos comerciantes e industriales para insertar en el Boletín Oficial.

El señor Ramón Menéndez en su carácter de miembros de la Comisión de Inteligencia Comercial, informó a la Junta sobre el cometido de ese organismo auxiliar de la Asociación.

En la lectura de correspondencia se enteró la Junta de una reseña recibida de la Sociedad Centro de Vendedores Comerciales, dando cuenta de su organización, de la elección de su Junta Directiva y de los fines que persigue, acordándose darse por enterados y desear a sus componentes éxitos en el desenvolvimiento de los cargos para que fueron elegidos.

Sobre una proposición escrita que formuló el señor Luis Martínez, en representación de una conocida industria, se acordó comisionar a los señores Onofre Alemañy, Benjamín López y José Castaño para que hagan un estudio minucioso sobre la oferta que la misma contiene.

Se dió lectura a una carta del Comité «Unión de Comerciantes Detallistas de Víveres», dando cuenta de la reunión que celebró ese organismo el día cuatro del actual en el Centro Gallego, donde se conocieron los escritos cruzados últimamente entre dicho Comité y la Asociación de Detallistas, mencionándose la última carta remitida por esta última Institución, aceptando por unanimidad, tratar y realizar la unión con el Comité, a petición de este último. Esta nueva Sociedad constituída e integrada por socios del Centro de Detallistas, comunica a la vez el nombramiento de una Comisión de seis miembros, que conjuntamente con la designada por la Asociación que trataba la unión con el Centro, iniciarán las negociaciones hasta terminarlas redactando las bases y el futuro reglamento social, para someterlos a la definitiva aprobación de las Asambleas de ambas sociedades.

En asuntos generales se trataron varios problemas que afectan a los detallistas asociados y a la Asociación, siendo cada uno resueltos de acuerdo con el sentir de la Junta; dándosele también solución a distintos asuntos de orden interior de la Colectividad, nombrándose en algunos casos las Comisiones adecuadas al asunto tratado.

Se acordó dar la mayor publicidad posible divulgando entre los asociados, que actualmente se están realizando muchas inspecciones por Inspectores de las diversas Dependencias del Estado y el Distrito Central, para comprobar el cumplimiento de las leyes vigentes sobre impuestos y contribuciones que afectan a los establecimientos detallistas de la Capital.

Entre estas inspecciones se encuentran las relativas al cumplimiento de la Ley del Timbre, en los documentos grabados con el sellaje, los que de acuerdo con las escalas establecidas, deben fijárseles el sello correspondiente según la cuantía del documento, entre los que se encuentran las facturas comerciales, las cuentas, los recibos de alquileres las nóminas de sueldos de los dependientes, teniendo la Asociación a disposición de los asociados estos últimos documentos para que los empleen y se eviten las consiguientes multas, pudiéndolos recoger en la Secretaría de la Colectividad sin costo alguno.

Los impuestos sobre alcoholes, tabacos, fósforos y cigarros, son también inspeccionados, debiéndose tener especial cuidado que todos los licores tengan el correspondiente amparo, y la graduación legal, y los otros productos el sellaje correspondiente, así como el nombre del fabricante y su domicilio impreso en el envase original de la fábrica o elaborador privado, de donde procedan.

Por último que todo comerciante debe tener a la vista a la disposición de las autoridades, todos los documentos de pagos de impuestos y contribuciones, así como las licencias respectivas de sus establecimientos, que los capacita para el ejercicio de la industria.

El señor Presidente informó a la Junta de que con los fondos sociales y por acuerdo de la Junta General se había adquirido para la Asociación y para la Asociación de Industriales Panaderos de la Habana una propiedad urbana situada en esta Ciudad, demostrándose el auge y la prosperidad económica de esta Asociación.

Al enterarse la Junta de todo lo informado sobre el particular acordó felicitar a la Comisión que intervino en la operación.

SE DESCUBRE UN COMPLOT PARA DAR LA MUERTE AL COMISARIO M. LITVINOFF

MOSCOU, Rusia, febrero 6 (AP) El Comisario de Estado dice que ha informado al secretario general de la Liga de las Naciones, de una conspiración para asesinar en Ginebra, a Maxim Litvinoff, quien asiste a las sesiones de la Conferencia del Desarme. El secretario de la Liga prometió que se tomará toda clase de precauciones para proteger al jefe de la Cancillería comunista.

M.E.C.D. 2016

9A SECCION

Teléfonos:
Máquinas . A-3781
Dirección. M-4151
Admón. . M-7911
Sports . . M-7912
Clasificados A3333

DIARIO DE LA MARINA

Teléfonos:
Máquinas A-3781
Dirección. M-4151
Admón. . M-7911
Sports . . M-7912
Clasificados A3333

9A SECCION

AÑO CIEN — ACOGIDO A LA FRANQUICIA POSTAL — LA HABANA, DOMINGO, 7 DE FEBRERO DE 1932 — EL PERIODICO MAS ANTIGUO DE CUBA — PAGINA TRECE

La España Actual

Las Medidas Represivas

Por LEON ICHASO

Leyendo hoy el libro «Acotaciones de un oyente», en que Wenceslao Fernández Florez —el Mark Twain de España— ha recopilado sus crónicas sobre las sesiones del Congreso español, nos hemos encontrado con las siguientes líneas:

«La aplicación de la «guillotina» y aquellos tumultos en que en las primeras sesiones se ahogaba a los oradores de las derechas son la evidencia de un fanatismo intransigente que repugna no sólo a un sincero espíritu liberal, sino sencillamente a cualquier hombre que ame la cortesía. El grupo radical socialista aparece especializado en provocar estas manifestaciones sectarias. Más que una minoría parlamentaria es un camión de guardias de asalto. Llegan, imponen a fuerza de gritos su orden y se van».

Como lo ve el lector, el hecho se repite. Ya es un sistema en los diputados radicales socialistas y en sus afines los socialistas eso de la «guillotina», de los gritos, de las interrupciones y hasta de los silbidos. Son éstos de aquellos políticos de quienes escribe el mismo insigne humorista:

«Si les atropella un auto, piensan que han atropellado a la República; si se opone un comentario hostil a sus procedimientos o a sus manifestaciones, extienden trágicamente un brazo para denunciar ante el país: «He ahí un enemigo de la República».

Lo sensible, lo lamentable es que esa intransigencia ,esa agresividad monopolizadora, esa «guillotina» de las izquierdas parlamentarias se ha extendido a la prensa. No hay apenas un día en la España republicana, en que no esté clausurado algún periódico. Ahora le tocó por segunda vez el turno a «El Debate», de Madrid. Protestó con vigorosa energía, sin insultos ni injurias de ninguna clase contra la disolución de los jesuítas—«El Debate» no ha necesitado nunca vociferar descompuestamente para ser oído— y lo suspendieron hasta fecha indefinida. ¿Qué se ha ganado con ello? Lo que el diario madrileño no ha escrito durante los días de su clausura lo ha dicho con mayor claridad y con mayor vehemencia la opinión pública en la tertulia, en el café, en las esquinas de la calle, en los círculos, en la intimidad del hogar y de la amistad. Así los comentarios han sido dobles; unos para la disolución de los jesuítas y la confiscación de sus bienes y otros para la pena sumarísima impuesta sin tribunales de justicia a «El Debate».

Mencionamos a este diario, porque es en estos momentos el que sufre el castigo de la suspensión y porque, según nos refiere el cable, una comisión designada por la Asociación de la Prensa de Madrid visitó al Presidente del Consejo, Sr. Azaña, para pedirle en cumplimiento de un acuerdo que «el Gobierno abandone el sistema que viene siguiendo de clausurar los periódicos para acallar las críticas sobre la labor de sus altos funcionarios públicos. Pero respecto a la clausura, sin previo juicio del Poder Judicial, para nosotros no hay diferencia entre unos y otros periódicos. Tan reprobable y tan contraria a la Constitución que estatuye la amplia libertad de pensamiento y que de entre los castigos a los delitos de prensa excluye la suspensión de periódicos, nos parece esta medida contra las publicaciones de la derecha como contra las de la izquierda. Júzguese dentro de los trámites de las leyes del Código si delinque o no delinque un periódico y aplíquesele la pena correspondiente. Caiga así, de este modo, todo el peso de la justicia sobre la prensa calumniosa y escandalosa; sobre la piratería o el bandidaje de la opinión pública. Pero no se tenga jamás por norma atajar el derecho de la censura y de la fiscalización ejercido dentro del orden y del decoro y honor profesionales.

Es verdad que existe en España una Ley de emergencias, la de Defensa Nacional. Pero en el Gobierno está el aplicarla, según se indica en ella, con la mayor prudencia, discreción y ecuanimidad ,en aquellos casos en que se escarnezca, se calumnie a los poderes públicos; en que se desprestigie y se insulte el régimen constituído o en que se excite a la rebelión con grave perjuicio de la paz y la tranquilidad públicas.

La libertad legal y democráticamente otorgada, la justicia equitativamente distribuída y el ejercicio de los derechos de ciudadano sin trabas ni limitaciones arbitrarias consolidarán más eficaz y vigorosamente la República que todas las clausuras de periódicos y todas las «guillotinas» parlamentarias.

ACUSACION

El vigilante de la policía del puerto número 3 y el de la Nacional número 1286, arrestaron al chófer Raoul Puentes Hernández, por que desobedeció al vigilante, formó escándalo al impedírsele que penetrara en los muelles.

Se Espera que Mañana, Lunes, Queden Terminados los Nuevos Presupuestos Españoles

ANUNCIASE UNA OPOSICION MUY FUERTE DE LOS LERROUXISTAS CONTRA EL GOBIERNO DE AZAÑA

A ese caudillo se afilian muchas personalidades no conformes con el Gobierno

LOS PRESUPUESTOS QUEDARAN TERMINADOS EL LUNES

MADRID, febrero 6. (AP.)—El primer ministro Azaña dijo hoy a los periodistas que los ministros esperan seguir estudiando los presupuestos de los respectivos departamentos el lunes próximo. Hizo estas declaraciones después del largo consejo de ministros celebrado esta noche, durante el cual se discutieron los presupuestos de todos los ministerios, excepto los de Justicia, Comunicaciones y Obras Públicas.

Cree Azaña que los presupuestos quedarán completados el lunes.

El ministro de Instrucción Pública, don Fernando de los Ríos, manifestó que el presupuesto de su departamento ha sido reducido en 21 millones de pesetas y que es posible que se hagan algunas reducciones más.

ANUNCIASE UNA FUERTE OPOCION LERROUXISTA

MADRID, febrero 5. (AP.)—Se espera que en breve se registrará en España un fuerte movimiento de oposición contra el Gobierno de Azaña por parte del partido radical que acaudilla el ex ministro de Estado, don Alejandro Lerroux, al cual están afiliándose muchas personalidades republicanas que no están conformes con la política que se ha venido siguiente por el poder desde que se instauró la República. Uno de los últimos republicanos que se ha unido al partido lerrouxista es el conocido novelista don Alberto Insúa.

Los observadores políticos esperan que el movimiento se iniciará inmediatamente después del discurso que pronunciará el ex ministro Lerroux en Barcelona el día 11 de este mes, aniversario de la primera república, dando a conocer el programa político de su grupo.

Muchos intelectuales están prestando su apoyo a Lerroux, por considerar que es el único de los políticos españoles que reune condiciones para gobernar a España en los momentos presentes.

Otros de los afiliados al partido son el dramaturgo Federico Oliver y el señor Luis Armiñán.

EL VIAJE DEL EX REY POR EL MEDITERRANEO

El ex Príncipe de Asturias llegó a Lausana, después de varios meses en una clínica

PARIS, febrero 6 (A. P.)— El ex rey don Alfonso está preparando un viaje a Malta, Grecia y Egipto, que comenzará a fines del presente mes, utilizando una de las rutas comerciales del Mediterráneo.

En algunos círculos realistas se habla de la posibilidad de que el ex soberano utilice el Mediterráneo como base para retornar por sorpresa a España el 14 de abril, fecha en que se cumple el aniversario de la revolución incruenta española, pero las personas del séquito de don Alfonso en Fontainebleau dicen que tales rumores carecen por entero de fundamento.

EL PRINCIPE DE ASTURIAS EN LAUSANA

LAUSANA, Suiza, febrero 6 (A. P.)— El príncipe de Asturias, primer hijo del ex rey de España, llegó hoy a esta ciudad después de haber pasado varios meses en una clínica.

ARRESTADO UN PRIMO LEJANO DEL REY

FIGUERAS, febrero 6 (A. P.)— Las autoridades han arrestado a don Enrique de Borbón, primo lejano del ex rey don Alfonso, en cumplimiento de una orden de las autoridades madrileñas. Se dice que la detención está relacionada con dificultades financieras de carácter privado.

MENSAJERO LESIONADO

En el centro de socorro de Jesús del Monte fué asistido por el doctor Vila, de lesiones de carácter grave, Basilio Abascal Vega, mensajero de botica y vecino de Durege y Santa Irene, que se produjo casualmente al caer de su bicicleta en San Indalecio entre Suárez y Tamarindo.

El Coronel D. Francisco Maciá No Está Conforme Con las Varias Modificaciones en el Estatuto

Por el Centro Catalán establecido en Madrid se ha pedido al Gobierno que se erija una estatua a Rusiñol en Aranjuez, donde pintaba cuando contrajo la enfermedad que lo mató

BARCELONA, febrero 6. AP.—Se asegura que el coronel Maciá, presidente de la Generalitat, está disgustado por las omisions y mutilaciones que se dice que ha hecho al proyecto de Estatuto Catalán la comisión parlamentaria que lo estudió. Maciá se negó a discutir de manera definitiva la cuestión, diciendo sólo que ha sido nombrada una comisión para que estudie el proyecto, informando de las enmiendas y modificaciones que puede hacerse.

El coronel Maciá ha elogiado a Lerroux, diciendo que es partidario del programa catalán. En los círculos políticos se interpreta esto como fruto de la campaña de emistad que Lerroux ha estado haciendo en Cataluña, cuyo bloque representativo puedes er importante en el caso de que Lerroux forme una alianza oposicionista en el Congreso.

La huelga textil que había en Mataró, y la que afectaba solamente a ocho mil obreros, ha terminado.

PIDEN UNA ESTATUA DE RUSIÑOL EN ARANJUEZ

MADRID, febrero 6. AP.—El Centro Catalán de Madrid ha pedido que se erija una estatua de Santiago Rusiñol en los jardines de Aranjuez, donde pintaba el famoso artista cuando contrajo la enfermedad que le llevó a la tumba.

El Ministerio de Estado anuncia que no ha habido víctimas españolas en los desórdenes de Shanghai.

Santiago Rusiñol, «el pintor de los jardines».

EL COMANDANTE MENDOZA, ECUATORIANO, DETENIDO, HA SIDO PUESTO EN LIBERTAD

GUAYAQUIL, Ecuador, febrero 6. (A. P.)— Ha sido puesto en libertad el comandante Ildefonso Mendoza, que guardaba prisión a bordo del transporte «Patria».

Ha causado gran sensación la muerte del ex presidente Leguía, del Perú, que residió algunos años en Guayaquil como agente de una compañía de seguros de Nueva York.

UN AVISO DE INTERES PARA LOS FILATELICOS

La Compañía Nacional de Aviación Curtiss con objeto de informar a los amantes de la filatelia nos envía una comunicación en la que dicen que el próximo día 15, y con objeto de conmemorar la inauguración de una nueva línea aérea a Manzanillo, Bayamo y Guantánamo, la Secretaría de Comunicaciones ha hecho unos gomígrafos especiales para acuñar toda la correspondencia de ese día. Estos sobres tendrán un valor filatélico incalculable.

FALSIFICACION DEL ACEITE DE OLIVA ESPAÑOL

El premio de 50,000 pesetas para descubrir el fraude no ha podido ser adjudicado

MADRID, febrero 6. (ST.)— La prensa de esta capital publica la siguiente información:

El aceite de oliva se falsifica por comerciantes desaprensivos con el de orujo que, como se sabe, es la grasa extraído de los residuos de la fabricación del primero.

El ministro de Economía convocó un concurso dotado con 50 mil pesetas de premio para el químico nacional o extranjero que inventase un método capaz de descubrir las mezclas de aceite de oliva con aceite de orujo, en una pequeña proporción de cinco por ciento de «falsificación.»

Al concurso han acudido quince técnicos, entre ellos varios extranjeros.

Los dos italianos concursantes son de fama extraordinaria en esta especialidad. Trabaja el uno en la Estación Olivícola de Imperia y junto con el otro, pues trabajan en colaboración, han fundado un importante laboratorio de análisis de grasas en Milán.

También ha concurrido un químico alemán.

Entre los españoles figuran varios gerentes de fábricas aceiteras y bastantes auxiliares de Universidad y químicos notables.

En las pruebas había que denunciar la mezcla de aceite de orujo en una proporción del cinco por ciento en las muestras que se presentaran al análissi.

Ninguno lo ha conseguido.

ORGANIZACION DEL MINISTERIO DE O. PUBLICAS

Se crean por virtud de la citada reforma cuatro direcciones de ese Ramo

MADRID, febrero 6. (ST.)—El ministerio de Obras Públicas ha dictado el siguiente decreto:

Conforme al decreto de 16 de noviembre de 1931, creando el ministerio de Obras Públicas, se establecen en el mismo servicios a cargo de la Dirección General de Fomento.

Desglosado este Ministerio, pasan a cargo de la Dirección general de Obras Públicas.

No es menos evidente la importancia de esta Dirección a la que el Gobierno concede gran interés, por los organismos adscriptos a la misma y por la organización que a los mismos debe darse en orden a su jerarquía.

Creando la Dirección general de Ferrocarriles, Tranvías y Transportes mecánicos por carretera.

Creando la Dirección general de Caminos.

Creando la Dirección general de obras Hidráulicas.

Creando la Dirección general de Puertos y señales nocturnas.

Los subsecretarios serán a libre elección del ministro y tendrán las facultades que les asigne la legislación vigente.

Disuelto el Patronato de Firmes Especiales, todos sus servicios se adscriben a la Dirección general de Caminos.

LA CONFISCACION DE BIENES DE LOS JESUITAS SE EFECTUA EN TODAS PARTES SIN NOVEDAD

DOS PERIODICOS VASCOS QUE HAN SIDO MULTADOS

Misas especiales en todas las Iglesias con motivo del aniversario de Papa Pío XI

BILBAO, febrero 6 (A. P.)— El gobernador civil de Vizcaya, don José Calviño, ha impuesto una multa de dos mil pesetas a la «Gaceta del Norte», por un artículo que publicó recientemente criticando la Ley de Defensa de la República.

Otra multa de igual suma impuso también el gobernador al semanario «Tradición Vasca», por ataques al Gobierno.

MISAS EN EL ANIVERSARIO DE LA CORONACION DE PIO XI

MADRID, febrero 6. (AP) El Obispo Leopoldo Eijo, de Madrid-Alcalá, ha publicado una circular oficial ordenando que se digan Misas especiales en todas las iglesias y capillas de la Diócesis el día doce de febrero para conmemorar el aniversario de la coronación del Sumo Pontífice Pio XI.

También recomienda a los fieles que hagan oraciones especiales ese día «por el Papa que participa amargamente de las presentes dificultades porque atraviesa en esta hora la Iglesia española».

Fueron destruidos el Museo de Historia Natural y el gran Laboratorio Físico en Madrid

MADRID, febrero 6. (AP.)—Don Fernando de los Ríos, ministro de Instrucción Pública, ha manifestado que la confiscación de las escuelas de la Compañía de Jesús se está llevando a cabo sin incidentes. Agregó que el Gobierno no puede mantenerlas todas abiertas por la necesidad en que se halla de hacer economías, pero que donde se pueda, continuará la enseñanza.

Siguió diciendo que el Museo de Historia Natural del cercano Colegio de Chamartín de la Rosa fué destruído, según lo informan las autoridades encargadas del edificio, así como también el Laboratorio de Física del Colegio de Paseo de Areneros en esta capital.

INCAUTACION DE PROPIEDADES JESUITAS EN MADRID

MADRID, febrero 6. (AP.)—El Gobierno se incautó hoy de las propiedades de los jesuítas de la calle de Zorrilla y en el paseo de Harineros. El Superior, Padre Ayala, protestó, alegando que la confiscación del edificio de la calle de Zorrilla es inconstitucional.

El diputado católico J. M. Gil Robles también protestó, diciendo que por sí él vicepresidente de la Congregación. Las propiedades de ésta no son confiscables.

UN JESUITA Y DOS SEGLARES ARRESTADOS

MADRID, febrero 6. (AP.)—Un jesuita y dos seglares fueron arrestados hoy por la policía cerca de Aranjuez, en los momentos en que cargaban un camión con los muebles de un noviciado de Jetuíta.

Los detenidos alegaron que estaban sacando del edificio lo que creían pertenecerles y que ignoraban la causa por la cual se les había arrestado.

Las autoridades manifestaron a los detenidos que el decreto de confiscación de las propiedades de la Compañía de Jesús no hace referencia solamente a los edificios, sino a todo lo que contienen, como mobiliario, cuadros, material de enseñanza, aparatos científicos, etc.

PENAS A LOS QUE AYUDARON A LA DICTADURA

El Laboratorio de Física y Química creado en la época de la Dictadura, inaugurado

MADRID, febrero 6 (A. P.)— La Subcomisión que estudia las responsabilidades de los que participaron en la Dictadura, ha acordado recomendar ocho años de suspensión de los derechos políticos, incluso el derecho al voto, para los directores generales; seis años para los gobernadores civiles y presidentes de las Diputaciones provinciales y cuatro años para los alcaldes y teniente-alcaldes.

INAUGURACION DEL EDIFICIO DEL LABORATORIO DE FISICA

MADRID, febrero 6 (A. P.)— El ministro de Instrucción Pública don Fernando de los Ríos, inauguró hoy el nuevo Laboratorio de Física y Química creado bajo la Dictadura, pronunciando un discurso en el cual elogió al Instituto Rockefeller, que contribuyó con la suma de cien mil dólares a la construcción del edificio.

El ministro manifestó que el Gobierno enviará un cablegrama al Instituto, dando las gracias por el edificio que es uno de los más modernos del mundo.

EL SOCORRO A INDIGENTES DE ESPANA EN N. Y.

Se preparan varios actos y fiestas con el objeto de reunir fondos a ese fin

NEW YORK, febrero 6 (Especial para DIARIO DE LA MARINA).—El Comité de Socorro Español constituído recientemente en esta ciudad, para el alivio de los indigentes hispanos, prepara otra fiesta con el objeto de recaudar más fondos y poder llevar a cabo su meritísima labor.

El Presidente de dicha altruista institución, señor Benjamín Collada, anuncia que el próximo domingo día 14 se ofrecerá un té típico sevillano en el salón del restaurant «El Chico», siendo patrocinado por la señora Sara Martín y la señorita Donna, parte principal de la distinguida pareja de bailes Donna y Medrano, y los señores Roberto y John F. Coman.

Definitivamente, según Benjamín Collada, ha sido fijado el día 28 de febrero, para la segunda función teatral a beneficio del comité de socorro español. Se está confeccionando un programa el cual incluirá artistas como Lucrecia Bori, La Argentina, el Cuarteto Aguilar, Ramón y Rosita y otros tan importantes, que más adelante se anunciarán.

EN TOLEDO VAN AL PARO LOS COMUNISTAS

Las mujeres promueven tumultos oponiéndose al servicio militar forzoso

TOLEDO, febrero 6 (A. P.)— El gobernador civil don Manuel Asensi, ha manifestado a los periodistas que ha llegado a su conocimiento que distintas organizaciones comunistas intentan organizar una huelga provincial de protesta contra el Gobierno, porque no realiza ninguna gestión para resolver la crisis del trabajo.

LAS MUJERES CONTRA EL SERVICIO MILITAR OBLIGATORIO

MADRID, febrero 6 (A. P.)— Comienza a manifestarse cierto movimiento en España contrario al servicio militar obligatorio que, de generalizarse, causará serios contratiempos al Gobierno.

Los telegramas recibidos en esta capital dan cuenta de que un numeroso grupo de mujeres y muchachos atacó hoy a la Guardia Civil y al mismo tiempo intentó detener la salida de un tren en el cual habían de partir para Zaragoza los nuevos reclutas del Ejército.

Las mujeres manifestaban que no quieren que sus hijos, hermanos y parientes sean llevados a los cuarteles a prestar servicio en el Ejército.

LA VERDAD SOBRE LA MUERTE DE LA MATA HARI

Por C. CABAL

«CERTIFICADO DE ENFERMO»

La Mata-Hari negaba ante el Consejo de Guerra, y como si se irguiese frente al hombre en la seguridad de su hermosura, era más fiera en él que en la prisión. En él, la mirada altiva, el ademán hostil, el gesto macilento, la sonrisa cansada, el tono dulce... Acaso por vez primera, cuando llegaba al Consejo, llevaba bendiciones y bien ganadas detrás de todos sus pasos. Ya le importaban, ahora; y ya las buscaba, ahora, vertiendo sobre los males que se le presentaban a los ojos las generosidades en montón. Charca de grandes miserias, esta prisión de San Lázaro, que es como una gran pústula en París!.. La pátina de recuerdos tendida sobre sus muros, está compuesta de palabras santas y de quejumbres radiosos. Allí latieron un tiempo las desesperaciones más agudas y los fervores más hondos, y allí sonaron los gritos que dejeron el eco más profundo pendiente sobre los hombres. Un tiempo, leprosería, tumba de carnes deshechas en fétidas podredumbres antes de que la vida las dejase; un tiempo, refugio heroico de San Vicente de Paúl, que hizo que florecieran en sus losas milagros de caridad; un tiempo, prisión innoble que la revolución llenó de espanto, vaciándola a carretadas que iban a alimentar la guillotina... Hoy, pústula de París, charca de grandes miserias, prisión para las mujeres, a la vez que hospital para las daifas... La pátina de recuerdos que da a sus muros carácter, es toda una sustancia de dolor!.. Y acaso por vez primera para poderla tocar, en cuanto llegó a estos muros, la Mata-Hari se lavó las manos de sus ponzoñas de siempre!..

Desde su celda de pago— la misma de Mme. Weyller, Mme. Bessarabó, Mme. Caillaux, veía como rodaba la miseria por todas las galerías. Cuerpos totalmente exhaustos antes de que se hicieran juventud; rostros totalmente muertos antes de que se hicieran claridad; almas totalmente locas, antes de que se hicieran altivez... Los bajos fondos sociales de la prostitución y del delito, que echaban contra su celda, en un flujo y reflujo pavoroso, sus oleadas de carroña inútil... La Mata-Hari preguntaba siempre:

—Madre Leonida, ¿y eso..?

«Eso» era siempre una angustia.

La Madre Leonida contestaba:

—¡Ay, hija mía, una angustia que no halló caridad donde nació!..

Entonces, la hallaba allí; la Mata-Hari, indefectiblemente, desparramaba sobre toda angustia que se llegaba a su celda, la medicina del oro, junto con la palabra de consuelo. ¡Ay, que esta vez sí era justo el vuelo de aspiraciones de numerosas bocas suplicantes, que la iban acompañando al tribunal:

—Señora, Dios te bendiga!..

Y debía ser esta adhesión ferviente, que la ayudaba de lejos frente al poder del tribunal hostil, lo que aumentaba sus fuerzas, cuando se aventuraba en negaciones, buscando un rayo de luz.

Rayo de luz se imaginaba ella que iban a ser las palabras que hubiera de decir Gómez Carrillo a la hora de declarar. Para imponer su defensa a las dificultades del asunto, Clunet contaba con él; para aumentar sus fuerzas todavía contra la agresión del ambiente, ella contaba con él... Según previera Alejandro en su última entrevista de Madrid, a él le salvaran sus méritos de toda complicación. Campañas de «El Liberal», libros de frenesí; cantos de gesta... Toda una vida consagrada a Francia, en la policromía de sus obras. Se habló también de intervenciones reales que acudieron a su amparo :

—A él, le valió Alfonso XIII...

Y fué Clunet quien apuntó su nombre, en busca de un testimonio que pudiera arrastrar una esperanza, en su camino de nieblas. Clunet confiaba en él.. Y todas las bendiciones que iban de la prisión al tribunal, decían a la Mata-Hari:

—¡Sé fuerte..!

Y ella era fuerte.

Pero asímismo, confiaba en él...

En la réplica, segura, en la argumentación, desconcertante, y en el gesto, decisiva. La réplica, con frecuencia, saltaba de entre sus labios con tan excepcional celeridad, que aún parecía formularla antes que se acabase la pregunta. Pero otras veces la buscaba a fondo, e iba por ella, en silencio, a las intimidades de su espíritu. Necesitaba recordar, entonces; adentrarse por las marañas remotas de los sucesos oscuros, y cuando hallaba la réplica, tras la dificultad de su trabajo, la daba en una sonrisa... Alguien pronuncia un nombre de repente:

—Enrique Gómez Carrillo...

Lo llaman a declarar.

La Mata-Hari vacila; late con fuerza su pulso, y se hincha de inquietud su corazón. Va a verle; además, va a oírle. Sin duda su testimonio responderá al secreto de otro tiempo, y se pondrá sobre ella como un ala que la quisiera cubrir. Ahora, sonríe también... Y alguien pronuncia el nombre nuevamente:

—Enrique Gómez Carrillo...

El Capitán Mornet da esta respuesta:

—No ha podido venir, porque está enfermo...

—¿Mandó certificado..?

—Sí, señor...

Y mostró el certificado.

Clunet bajó la cabeza para que no se viera su congoja... La nube de bendiciones que iban de la prisión al hospital, aún le mandaban a la Mata-Hari:

—¡Sé fuerte!..

Y ella era fuerte. Pero cruzó los brazos sobre el pecho con un desaliento súbito.

PIDEN AUDIENCIA LOS BARBEROS

Por el Gremio de Barberos y Peluqueros se ha solicitado audiencia del Alcalde, a fin de obtener de la Administración medidas en beneficio de las barberías.

SILENCIO!!

A comenzar está el segundo acto de la gran obra

GALLETITAS Armada

Regalo del Paladar

AHORRE CORRIENTE INSTALANDO UNA

BOMBA "PRAT"

LA QUE DA MAS AGUA CON EL MENOR COSTO

M.E.C.D. 2016

DIARIO DE LA MARINA

FUNDADO EN 1832

Dirigido hasta 1919 por D. Nicolás Rivero y Muñiz.

OFICINAS: HABANA, PRADO 103.—NEW YORK: 516 FIFTH AVE.

Editado por la Cia. DIARIO DE LA MARINA (S. A.) cuyo programa consiste «en la defensa de los intereses generales y permanentes de la Nación cubana, de los especiales de la Colonia española establecida en la misma y de la unión y armonía entre los diversos elementos que conviven en el país». —Art. 1o. de los Estatutos.

TELEFONOS DEL DIARIO

Dirección	A-4151
Administración	M-7911
Audiotría	
Compras	
Secretaría, Administración	M-2523
Anuncios	A-2425
Clasificados y Talleres	A-3333
Quejas y Suscripciones	A-3785
Distribución y Máquinas	A-3785
Redacción	M-7913
Jefe Información	A-3205
Sports	M-7912

PRECIOS DE SUSCRIPCION AL «DIARIO DE LA MARINA»

Habana y Provincias	
Mes	$ 1.60
Trimestre	$ 4.20
Semestre	$ 8.00
Año	$ 15.00
Extranjero	
Trimestre	$ 5.00
Semestre	$ 9.50
Año	$ 18.00
Edición Dominical (Para el extranjero solamente)	
Semestre	$ 3.00
Año	$ 5.00

CARTERA DE UN SOLITARIO

GRANDEZA SIN FAUSTO

POR ANTONIO ZOZAYA

(Servicio exclusivo de la Ag. Plus Ultra)

El hombre virtuoso menospreciará siempre los honores, reservándose lo bello.

ARISTOTELES. Etica a Nicomaco. IX.8.

Todos los españoles, aun los más resueltos enemigos del régimen republicano, han elogiado sin reservas las actitud del Presidente Alcalá Zamora resuelto a no utilizar las habitaciones que le han sido destinadas en el anguo Palacio Real y que sirvieron para el Duque de Génova, sino para los actos oficiales, pero durmiendo, comiendo y haciendo su vida familiar en su domicilio privado. Esta determinación, expuesta sin alardes de humildad, pero sin disimulada soberbia, ha captado al nuevo Presidente la simpatía de muchas personas que antes no tenían para su gestión sino enojo y desconocimiento.

Cuantos escritores consagramos nuestros estudios a la psicología individual y colectiva, hemos repetido muchas veces que, conforme a la máxima evangélica, a los hombres hay que conocerlos por sus frutos, que lo de menos es su carácter y lo más importante su labor efectiva. Sin embargo: la sabiduría popular concede importancia extrema, acaso con razón, a los rasgos de carácter, insignificantes en apariencia, pero que retratan a una personalidad. Recuérdese que un Rey odiado por el vulgo español fué aclamado un día en la Plaza de Toros por haber acertado a echar, desde la altura del palco real, la llave del toril en el sombrero de un alguacil montado en una jaca caracoleante. Y ello fué porque el vulgo presintió que quien sonreía serenamente en país extraño a una muchedumbre hostil y ponía tanto empeño en agradarla, hasta en los detalles más nimios, sentía latir en su pecho valeroso un sentimiento lealmente demócrata. Efectivamente: una vez convencido de la ineficacia de su esfuerzo, el Rey caballero se apresuró a abdicar.

Se juzga a las gentes por un gesto, por una frase, por un hecho baladí en apariencia y ello ocurre cuando en ese rasgo se halla simbolizada una personalidad. Tal es el valor histórico de las frases y de las determinaciones enérgicas. Hay quien trabaja toda una vida, sin conseguir lanzar, en una jornada memorable, un simple destello de personalidad relevante. En trueque, muchos individuos han debido su ensalzamiento y aun su celebridad a una inspiración momentánea. Y es que el talento, la conducta, la bondad se demuestran durante toda una vida; pero la personalidad, la inspiración genial se revelan en un solo minuto y en él se juega todo y se pierde o se gana.

Si el señor Alcalá Zamora se hubiera decidido a vivir en Palacio y a él acudiera el día de la promesa arrellenado en la carroza de tableros dorados, tirada por ocho empenachados corceles y rodeado de lacayos y de palafreneros vestidos a estilo de opereta, desde luego serían muchos los admiradores del deslumbrador espectáculo e intenso el embelesamiento de la muchedumbre, que se extasía y emboba en los fuegos de artificio ante el brillo de las girándulas; pero, luego la reacción en los ánimos sería decisiva. En todo aquel gusto de oropeles y de ceremoniales, no habría sino una sola cosa: vanidad, vanidad incomparable con la seriedad exigida a quien desempeña la más alta Magistratura: la de Representante de la Soberanía del Pueblo. Hay dignidades tan excelsas que no pueden cubrirse sino con túnicas de avengelizador o togas de jurisconsulto. Por lo mismo que son tan altas, repudian los arminos y los cascos bruñidos. No podemos representarnos con la imaginación bajo un dosel y con una corona cincelada de regios florones a ninguno de los defensores de los humildes, de los reveladores de verdades augustas, de los propulsores de energías espirituales. Quédense los cascos, las armaduras, los gladios, los tronos y las imperiales cohortes para los verdugos de la humanidad, para Alejandro, para Saladino, para César, para Juan sin Tierra, para el corso de Fontainebleau; pero la verdadera grandeza nunca se muestra con mayor majestad que cuando está desnuda de todos esos atributos de recuerdos sangrientos.

Por esta vez quedarán sin satisfacer sus bajos instintos no solamente los calumniadores, sino los simples mordicantes. No se rodeará el Presidente de esplendores inoportunos. Cien veces más grande, más merecedor de holocaustos que cuantos monarcas residieron en el fastuoso alcázar y que no tuvi eron otros méritos que el de llamarse descendientes de grandes caudillos, no quiere, sin embargo, ser cegado por el personal envanecimiento. Todos los honores y grandezas los quiere para el Pueblo, por el cual supo, en tiempos, sacrificar libertad y fortuna y para el cual todos venimos obligados a abdicar nuestras preeminencias y a renunciar a nuestros egoismos.

Hay en el mundo y es probable que las siga habiendo durante muchos siglos, gentes que no comprenden la majestad ni la Soberanía, ni sienten el respeto a su representación si no la ven rodeada de esplendores y de magnificencias. Por algo, los encargados de los cultos han cuidado de rodear a las imágenes de luminarias y de acordes. La sugestión es el arma más eficaz de dominio; pero las instituciones democráticas cuidan, por el contrario, de ser amadas y reverenciadas por sí mismas. Jesucristo holló las tierras de su predicación descalzo; su grandeza residía en su Verbo y no en sus vestiduras recamadas, como las de Caifás.

Recordemos la desgarbada y lamentable figura de algunos Emperadores destronados; cuando contemplamos sus retratos se nos antojan insignificantes y ridículos, tanto como nos parecieran gigantescos bajo sus cascos y sus mantos de púrpura; eran el asno cargado de reliquias de la fábula, la mona vestida de seda del proverbio, la rana vociferante en el charcal; cifraron todo su orgullo en lo circunstancial y lo externo y, al ser despojados de sus disfraces, no tuvieron ni siquiera la sencilla dignidad de un Cincinato o de Wamba; y aun, muchas veces, en plena apoteosis, para cubrir las orejas del asno fué demasiado corta la piel del león.

El nuevo Presidente de la República Española ha dado un ejemplo de modestia sincera y de dignidad personal que la hace merecedor de las simpatías de sus conciudadanos; lleva su grandeza en su propia conciencia y en su entendimiento preclaro; no ha menester de artesonados, de solios, ni de chambelanes; es el Representante del Pueblo y él sabrá recompensar con amor entrañable su saber y su austeridad.

(Prohibida la reproducción)

COMPAGNIE GENERALE TRANSATLANTIQUE

LINEA FRANCESA-FRENCH LINE

VAPORES CORREOS

EL VAPOR «FRANCE» SALDRA DE LA HABANA PARA EL HAVRE (via New York) EL DIA 12 DE ABRIL. SE VENDEN PASAJES DE 1a. y 2a. CLASES A PRECIOS REDUCIDOS. Se acepta carga para Francia.

SALIDAS PARA NEW YORK:
«FRANCE» .. .. 5 Marzo
«FRANCE» .. .. 15 Marzo
«FRANCE» .. .. 30 Marzo
«FRANCE» .. .. 12 Abril

SALIDAS PARA KINGSTON, NASSAU Y NEW YORK:
«FRANCE» .. .. 10 Fbro.

SALIDAS PARA GALVESTON Y VERACRUZ:
«MEXIQUE» .. .. 27 Abril
«ESPAGNE» .. .. 28 Mayo
«MEXIQUE» .. .. 30 Junio
«MEXIQUE» .. .. 3 Sepbre.
«MEXIQUE» .. .. 22 Otbre.
«MEXIQUE» .. .. 8 Dicbre.

SALIDAS PARA CORUÑA, GIJON, SANTANDER, HAVRE Y SAINT NAZAIRE:
«MEXIQUE» .. .. 8 Abril
«ESPAGNE» .. .. 12 Junio
«MEXIQUE .. .. 11 Julio

SALIDAS PARA GALVESTON Y VERACRUZ
«MEXIQUE .. .. 27 Abril
«ESPAGNE» .. .. 28 Mayo
«MEXIQUE» .. .. 30 Junio
«MEXIQUE» .. .. 3 Stbre.
«MEXIQUE» .. .. 22 Otbre.
«MEXIQUE» .. .. 8 Dbre.

LINEA DE NEW YORK AL HABRE Y PLYMOUTH

En esta agencia se expiden pasajes por esta línea por los lujosos y rápidos trasatlánticos franceses: «Ile de France», «Paris», «France», «Champlain» «Lafayette», «Rochambeau», «De Grasse», etc. etc.

PARA MAS INFORMES DIRIGIRSE A

ERNEST GAYE

O.REILLY 9. — APARTADO 1090. — TELEFONO A- 1476. — HABANA.

Suscríbase al DIARIO DE LA MARINA

H U M O R A D A S

Por J. ARISTIGUETA

CARLOS: Habana. Usted fumará si elige asuntos menos escabrosos y más pulcros. Hágalos que no me obliguen a taparme los ojos con rubor, y las narices con el pañuelo.

J. P. (hijo): Habana. Sí señor; aunque haya sido usted premiado puede «volver por la picada». Y le anda usted dando vueltas a la rueda otra vez, porque este chiste me gusta:

—¡Bájese de ahí! ¿No ve el letrero que dice «No monte»?

—Sí, pero ahí hay otro que dice: «Monte 1».

Le ovaciono con entusiasmo. Se ha ganado una aproximación.

S. A.: Habana. Ese «San Gay» de su cuento, no hace milagros.

E. P.: Güines. Ah: conque, ¿la caña es la «piojota»? Pues no sabía ni «pío», ni «jota» de ese asunto. Y usted de chistes, tampoco. Observe en los triunfadores, a ver si le pongo fumando, amigo «piojotero».

A. S.: Lawton. Esto ya está mejor:

—¿Y dice que el acusado lo golpeó y tiró al suelo? ¿Y usted qué hizo?

—Le pregunté si ya había acabado.

Ya está usted en la fila de los elegidos. Hay que hacer cola: a ver si pega otra vez.

E. P. D.; Cerro. ¿Y pide «Aguilitas», ni gruesos ni Superfinos? Pues complacido: ni uno ni otro.

BOHEMIA: Habana:

«Cuando salí a pasear
ayer tarde con mi tío
notamos de gente un «lío»
en medio de la calle Real.
Y con bastante emoción
quisimos ver qué sería
diciéndonos que un tranvía
había matado un ratón».

La gente es tonta, señorita. No haga caso de la gente y siga; no se pare. Aprenda a medir mejor los versos... y ...deme algún chiste en prosa, a ver si me doy el gusto de poner en su boquita los «Superfinos» que, de verse en sus labios, ¡se pondrán encendidos de emoción.

M. P.: Habana. «Entre rateros»:

—¿Vamos a entrar en este café, a tomar algo?

—¿A quién?,—contesta distraído.

¡Psch...! Poca cosa, ¿verdad? Con fíeselo y no le dé pena; que le absuelve este cura. Y la rueda que se la dé el Nuncio.

¡ALLA VAN LOS «AGUILITAS!

ARMANDO TRUJILLO: Placetas. «Subió a un tren un gitano y vió a un señor tan feo, que se lo quedó mirando insistentemente: Este, molesto, le preguntó:

—¿No ha visto usted nunca un hombre como yo?

—De gratis nunca; no señó.

¿Verdad que tiene gracia? Pues el Agente de los «Aguilitas» en Camajuaní, le mandará a Placetas los «gruesos».

Y a por otra:

ZULIMA: Habana.

«No hagan ruido; estoy escribiendo
por la rueda de «Aguilitas»;
cuando la carta esté escrita
la irán ustedes leyendo».
«(Pero, qué mala es la tinta,
el papel y los colores).
!Mucho más mala, señores,
es ésta que escribe y pinta!»
«Por lo que, a los que leeis
estos sencillos renglones
os pido cien mil perdones
por las faltas que noteis».

Nada de cien mil, señorita: Yo le doy un millón, que buena falta le hacen. Aunque, con tan mala tinta, mal papel, mala pintura y escribiendo «por la rueda de «Aguilitas», no podía salirle cosa a derechas. Insista, a ver.

M. G.: Habana. ¡Anda la osa! Este es un chiste que me ha hecho ver las estrellas: («Al paso de una señora espléndida): —¡La Osa Mayor!— ¡Atrevido!—No se moleste, señora: He dicho eso por lo que deslumbra, que más que estrella es usted una constelación».

Y como a nadie le hace gracia ver las estrellas, ¡no fuma! Es decir, sí; pero pagándose los «Aguilitas».

J. P. (hijo): Habana. Hay, «hijo», ¡qué fecundidad la suya! Cuando se case va a tener a su pobre señora como las cajas de toallas de papel, que se saca una y queda otra preparada. Ahora que si los hijos le salen como estos dos chistes, va a ser necesario darlos más azotes...

R. D.: Luyanó. Sus chistes son ingenuos, y son de los que se ven todos los días (no le puedo decir con más disimulo que son de calendario). Y si no, véase la muestra:

—Dice mi mamá que le mande un poco de café claro.

—Dile que no; que si lo quiere más claro.

O. RIBA: Infanta 108. Habana. «Huevos a la criolla».

«Se va a la cocina y se pone un huevo (si puede ser, de gallina) en la sartén; se pone sin cáscara y con cuidado para que no se queme la yema (me refiero a la de algún dedo), porque sabe muy mal».

«Hay quien echa antes unos dientes de ajo; otros echan los dientes mientras se fríe el huevo, y otros echan los dientes al huevo, después. De todas maneras, nunca se debe comer el huevo sin los dientes. Y si después se sirve a una mujer criolla, no cabe duda que el plato es «Huevos a la criolla».

Bien manejado el equívoco: me han gustado esos huevos fritos, y el carrero le entregará la rueda de «Aguilitas» gruesos y un diploma de «Maestro culinario».

«CONCURSO FESTIVO». Con esta nominación, y al Apartado 685 por Correo, o en Zulueta 10 altos, o en Amistad 146, deben enviarse los trabajos que aspiren a los «Aguilitas». En este concurso siempre toca: o toca fumar o toca el violón.

¡¡BASTA SEÑORES!!

POR EVA CANEL

Tu no ejerces venganza Señor, eso pensamos los que te creemos puro, incapaz de sentir odios y de alterar el amor paternalmente generoso que nos profesas; pero tu eres Jefe Superior de un tribunal que juzga mecánicamente y castiga según cada cual conscientemente ha merecido. Tan grandes son los crímenes que brotan proocrean y se esparcen por los ámbitos de esta tierra que aglomeraste, para gloria tuya y honra de la humanidad; tanto daño hemos sufrido desde que un angel rebelde, criado con el amor que a todos dedicaste, sintió en su entraña el maldecido mordisco de la envidia, protoplasma de rebeldía la indigna y más vil de todas las pasiones que la humanidad se dividió, y si bien la maldad no ha logrado amenguar tus bondades, tu bondad no ha podido dulcificar los criminales instintos de la rebeldía envidiosa.

Eres Señor el único que puede perdonar; el único que no se engaña con obrepciones; tu castigas fieramente porque eres padre y el padre cuando entrega a los hijos al albedrio a que los llama la naturaleza con instintos también de rebeldía disimulada, espera a que los hijos se arrepientan y los recibe con los brazos abiertos.

Así en estos tiempos tenebrosos en que el angel rebelde se muestra con la proponderancia de criminal señor de lo creado, esperas a que tus hijos recuerden que lo son y por todos los medios humanos y divinos rechacen las imposiciones del infernal poder que pretende oscurecer el tuyo. Vemos que triunfa la materialidad en todas sus manifestaciones, el robo, el asesinato, la calumnia, el peculado; pues hasta los niños, al separar los labios del pedúnculo materno comienzan a ensayar como se succiona al pueblo lo que les hace falta para encenagarse en los vicios mundanos.

El angel rebelde hoy como nunca dicta leyes al mundo; quizás Señor, tu lo consientes esperando que el mundo por espontaneidad, por sus propios errores, por el mal que innato lleva en sí, como producto del íncubo que dió vida a Fausto, deseas que la humanidad al verse impotente para evitar el castigo que va unido al crimen, por un golpe de arrancasiega, arranque las raices del crimen y siegue las frondosidades del vicio, ¿No reflexionarán los hombres que la Omniscicencia Divina, eterea, invisible, se palpa en hechos que destruyen a los hombres y a las naciones, sin necesidad de cañones, granadas, aviones ni robar dinero a los pueblos para hacerse con tierras que la naturaleza destruye? La ciencia para emplear los secretos que arranca a la naturaleza misma necesita ingente sumas que empobrecen a los pueblos para matar hombres y conquistar otras tierras: pero tu Señor, has hecho esta naturaleza preñada de secretos y dificultades y el hombre presuntuoso que descubre unos y vence otras, se cree igual o superior a Ti. Pero el terrible secreto seismico no lo has dejado a la potestad del hombre, es potestad del angel rebelde que no lo puede contener y cae sobre todos inocentes y criminales. ¿Quién sabe si al perecer los inocentes ven los que por ellos quedan sufriendo en el mundo, que los llevados por tí Dios Mío van a tus brazos mientras ellos quedan desesperados por su desaparición.

Así como los seres que se apartan de la sociedad y se encastillan en edificios tétricos, para rogar por los que pecan y no ruegan, así deben ser las víctimas de sus padres, de sus hijos y de sus hermanos, para ofrecer sus almas puras como preces por los impíos y los desalmados.

Todos queremos tener cerca del Ser Supremo, alguien que nos recomiende a EL; y los que no tienen a nadie ni merecen ver al Juez inapelable que ha de juzgarlo, las sacudidas de la naturaleza salvaje, los condena a sufrir para regenerarlos. No hay regenerador de los espíritus rebeldes como el sufrimiento.

LOS ECONOMICOS DEL DIARIO LOS LEE QUIEN PUEDE PAGAR

Dondequiera que en Cuba haya todavía Unos Pesos allí habrá un DIARIO y personas con poder de compra. Envíe usted su ANUNCIO en busca de ese dinero.

LAS IRREPARABLES REPARACIONES

Por R. MAESTRI

Hoy, 25 de enero, debió dar comienzo en Lausanne la conferencia de las Potencias interesadas en el problema de las reparaciones para darle una definitiva solución. Los antecedentes de esta Conferencia se remontan al verano pasado, a los días trágicos de la moratoria Hoover. Esta moratoria, acordada después de quince días de resistencia francesa que acabaron con los restos de confianza que quedaban en Europa, comprendía las llamadas «deudas políticas» de Alemania. A poco los acreedores comerciales le concedieron a este país una moratoria igual. Era, pues, patente la incapacidad de pago, por lo menos momentánea, de Alemania. La comprobó la reunión de expertos que emitió el llamado «informe Layton». Laval trajo de su viaje a Washington un consejo: que Alemania pidiera dentro de las prescripciones del Plan Young, una Conferencia de Expertos para examinar su situación económica y la cuestión de las reparaciones. Esta Conferencia se verificó en Basilea en diciembre, reiteró la incapacidad de pago de Alemania, ponderó la gravedad de la crisis mundial, y excitó a los gobiernos a una próxima Conferencia para resolver este problema (y, naturalmente, el de las reparaciones). Esta Conferencia era la que debía empezar hoy.

No empieza porque Francia la ha torpedeado. Precisamente Francia, el país que había puesto en juego las maniobras que debían culminar en esta Conferencia. Y precisamente Francia, el único país que se opuso a la moratoria Hoover por considerarla contraria al espíritu del Plan Young, propone ahora la prolongación por otro año de esta moratoria. La actitud parece absurda, pero es explicable. A la política francesa no le interesa absolutamente el Plan Young ni la moratoria Hoover; lo que le interesa, como dogma absoluta, es el «status quo» y su base económica: las reparaciones. Para ello favorece o se opone, según las circunstancias, las medidas que no toquen o amenacen este estado de cosas, surgido a la sombra del Tratado de Versailles.

A pesar de la enorme influencia de que hoy Francia es capaz y del «visto bueno» que le había dado a las etapas mencionadas, las cosas iban tomando un sesgo que inquietan al Quai d-Orsay. Las reuniones de los expertos, en las que los delegados franceses no realizaban una labor técnica sino puramente política, ponían al descubierto el estado insoportable de la crisis económica y la culpa que en ello cabía a las reparaciones. En todos los países la conciencia de este último hecho se hacía más concreta y exigente. A principios de este mes el Canciller Bruening declaraba, sin rodeos diplomáticos, que Alemania no pagaría reparaciones. Simultáneamente, Mussolini iniciaba una campaña directa de prensa que ha alcanzado las resonancias mundiales que merecía. Inglaterra se mantenía en una reserva sospechosa. Estados Unidos reiteraba su antiguo punto de vista mentiroso: que las deudas inter-aliadas no tienen nada que ver con las reparaciones y que por lo tanto no ha llegado el momento de discutir sobre las primeras. En síntesis: Francia no podía, como otras veces, preparar la Conferencia de antemano para que sirviera sus intereses, y corría el riesgo de quedarse aislada. Esto hubiera podido significar poner en peligro el «statu quo» al revelarse la imposibilidad de las reparaciones. La seda flamante del Tratado de Versailles sufriría un tijeretazo que amenazaba con desgarrarla.

Francia se dedicó entonces, a obstaculizar el camino de la Conferencia. Intrigó hábilmente en las Cancillerías extranjeras; amenazó con no concurrir, por último, puso tales condiciones a su asistencia que, de hecho la negó. Ahora después de logrado su objetivo anuncia que está dispuesta a participar de la Conferencia. Posiblemente esta no se realice, pero si se lleva a cabo sería una pura fórmula.

La hegemonía actual de Francia se explica por diversas circunstancias: su organización económica, de un equilibrio de proporciones perfecto, y la ayuda financiera que ha recibido en la post-guerra, a títulos diversos, la han mantenido relativamente alejada de la crisis económica mundial: este hecho justifica que su política siga desarrollándose con una normalidad y armonía a la manera de los mejores tiempos de antaño; su política exterior cuenta con la alianza de los Estados creados o beneficiados por Versailles: Polonia, Rumania, Checo-Eslovaquia, Bélgica; su imperialismo empieza ahora a movilizar las riquezas de los territorios que conquistó: Argelia, Cochinchina, Siria. Mientras Francia estabilizaba su prosperidad las demás Potencias tenían que hacer con circunstancias de una inminencia crítica pavorosa. El poderío de Francia le ha bastado para convertirse, con Estados Unidos, en el factor político decisivo de la post-guerra. Todavía le sirve para boycotear una Conferencia. Pero todos los indicios llevan a la creencia de que, a la larga, las residencias que esta fuerza provoca son mayores que ella misma.

Ya es una certidumbre unánime de la humanidad que tanto las reparaciones como las deudas inter-aliadas son el estorbo principal para la reconstrucción del crédito capitalista y de cuanto de éste depende: el comercio, la industria, etc. Estados Unidos están haciendo el juego del círculo vicioso: el primero dice que no cancela sus créditos porque estos son independientes de las reparaciones y porque Europa utilizaría su dinero para armarse; Francia dice que no renuncia a las reparaciones porque tiene que pagar sus deudas a los Estados Unidos (lo que es un sofisma, ya que lo que recibe como reparaciones es una suma mayor que la que transfiere a E. U. y cuando se adeudó con estos no fué contando con las reparaciones). En el frente opuesto están, en primera línea, Alemania e Italia: a la primera le basta con mantener su negativa,, justificada en este momento; la segunda pretende acabar con las reparaciones y presentar a E. U. un frente unido europeo para resolver las deudas inter-aliadas. Inglaterra acecha la posición de ambos bandos para darle a su apoyo un carácter decisivo.

El estado de la opiniónpública mundial y la agudeza de la crisis hace pensar que la tésis italo--germana cuenta con excelentes supuestos. Mussolini—la cabeza política más clara de Occidente, la que mejor ha comprendido las implicaciones verdaderas del problema—la ha expresado elocuentemente. Si por el contrario triunfa la tésis opuesta, no podría ser más que un triunfo provisorio. Daría a Francia la felicidad que debió experimentar Sansón al dar a los filisteos una muerte que fué también su suicidio.

Colonia 1932.

CHARLAS FEMENINAS

Por Leonor Martínez de Cervera

EL ALMA DE LAS CASAS

¿No habéis sentido, queridas lectoras, al mirar una casa en ruinas algo así como la sensación de un hálito glacial azotar vuestros rostros? ¿No os ha parecido quie os hablaban aquellas desoladas paredes? Si alguna vez habéis notado esto no os quepa duda de que, efectivamente en aquel momento, quiso comunicarse con vosotras el alma de la vieja casa. De mi se deciros que jamás contemplo unas ruinas sin sentir esa voz misteriosa que, lena de nostalgias, me habla de lo que un tiempo fueron dejando a mi espíritu sumido en hondas meditaciones.

Voy a contaros hoy lo que me dijeron esas voces una tarde en la que me sentía invadida por una de esas suaves tristezas que de una se apoderan cuando nuestro corazón tambien añora algo.. La primera que me habló fué el alma de una pobre y vieja casa que se encontraba entre unos hermosos y modernos edificios. Con seguridad que a los espíritus fuertes y superiores sólo le inspirarían aquella ruinas el deseo de derruirlas para que no afease a las nuevas casas con su anticuado y deteriorado aspecto; pero yo la miré con tanta lástima que la triste al verse compadecida, sintió el vehemente deseo de confiarme las penas que la agobiaban.

Con temblorosa vocecita me contó que en un tiempo no muy remoto, había sido la reina del barrio y que el día que sus primeros dueños tomaron posesión de ella, llenos de gozo y de orgullo, la alhajaron con lindos muebles, adornos y cortinas y las armoniosas notas de un piano, llenaron sus ámbitos de loca alegría. ¡Oh! Entonces fué feliz, con esa risueña felicidad que nunca el corazón de una bella joven que ve realizada la soñada unión con el amado de su alma. Todos los que pasaban se detenían a mirarla y celebrarla. «¡Qué días más venturosos aquellos—susurraba, trémula por la emoción de los recuerdos, el alma de la anciana casa.—Entonces—prosiguió diciéndome— ¡con cuánto amor y con cuántos mimos me trataban mis dueños! Pero ¡ay, los años fueron pasando y yo fué sintiendo el peso de ellos. Con mis primeros desperfectos empecé a probar el acíbar del desengaño. Mi dueño, imitando al feliz poseedor de la gentil desposada, poco a poco fué alejándose de mí. Yo sentía aquel desvío y me sumergía en un mar de inquietudes y sufrimientos; pero como toda alma enamorada, esperaba aún que un día tornase arrepentido y amoroso... Mas fueron pasando los años unos tras otros y yo me sentía cada día más desolada. El hielo horrible del desamor me iba envolviendo y, al verme abandonada, fui siendo menos gentil acabando por perder todo lo que un día me hizo bella y admirada.... Ahora esos elegantes edificios sostenidos por airosas columnas que orgullosas ostentan su belleza a mi alrededor, han hecho aún más mísera mi existencia. Yo a su lado soy un pobre guiñapo arquitectónico y, avergonzada de mi vejez y fealdad, sólo anhelo que manos piadosas me hagan desaparecer de una vez... ¡Ah ¡Pero también esos hermosos palacetes llegarán a ser viejos!...» acabó diciendo la misteriosa voz que, al alejarse, dejó con su último suspiro, una nostálgica estela...

Otra alma que con dolientes acentos me habló de pasadas grandezas, fué la de un automóvil que miré compasiva al verlo cargado como vulgar carro. ¡Y cuánta pena me produjeron sus confidencias!

—No creas— me dijo— que siempre he sido como hoy me ves. Yo fuí de los primeros autos de lujo que se construyeron y tuve por dueña a una bellísima mujer. Cuando en las doradas tardes en las cuales el cielo semeja inmenso zafiro y el mar líquida esmeralda, salía yo de paseo con mi encantadora dueña reclinada indolentemente en mis blandos y aterciopelados almohadones, todos se volvían para mirarnos y yo, orgulloso de la preciosa carga que llevaba y de mi brillante carrocería, me deslizaba raudo por el asfaltado paseo. Si el galoneado chófer, envanecido también, aceleraba mi marcha, ¡con cuánto placer me adelantaba saltando ufano delante de las demás máquinas que no podían competir conmigo! Mi gentilísima dueña diariamente se informaba de mi estado mandándome a uno de los mejores garages tan pronto como me notaban el más insignificante desperfecto. Todos los días me bañaban y pulían y así, mimado, pasaba mi vida sin conocer las penas. Mas ¿puede haber felicidad que dure mucho tiempo? Todas duran lo que una rosa. ¡Una alborada! Pasado algún tiempo— continuó diciéndome la invisible alma —empezaron a venir otras máquinas más modernas y por lo mismo, más elegantes y ligeras que yo, y una tarde en la que la linda hurí que me poseía salió como siempre, radiante de belleza, a dar un paseo, vió con terrible pesar y despecho, cómo otros autos humillándome, se me adelantaban velozmente sin poder evitarlo el hábil chofer a pesar de estimularme por todos los medios ¡pero yo no podía correr más!... Aquel día empezó mi calvario pues de regreso a casa, al oír de aquellos purpúrinos y amados labios la orden de llevarme al garage, noté en la argentina voz algo que me hizo estremecerme porque adiviné que no estaba contenta de mí. Desde aquella tarde empezaron a pasar días sin sacarme nada más que para ir de compras o cuando más, para hacer alguna visita, pero nunca para dar uno de aquellos deliciosos paseos que tan dichoso me hacían. Un día ¡oh, que recuerdo más cruel! oí de aquella linda boca las frases más despectivas que hirieron de muerte esta alma infeliz que sólo algunos espíritus comprenden. Con el mayor desprecio le dijo a su padre:

—Véndalo por cualquier cosa pues ya sólo nos sirve de estorba para poder colocar el auto nuevo.

Poco después pasé a manos de un pequeño industrial que me transformó en auto de alquiler. ¡Y cuánto sufrí los primeros días al ser ocupado por personas poco pulcras en su vestir estando tan acostumbrado a las sedas y perfumes de mi bella ingrata! Al fin me resigné a esta misera vida sirviendo, como hoy me ves, hasta de carro de carga; pero no puedo olvidar y el recuerdo de los días felices es mi mayor tormento. ¡Feliz de aquel que no supo de grandezas! El no sabe del placer de verse admirado ni conoció la dicha de sentirse acariciado suavemente por unas blancas y perfumadas manos y mirado con amor por unos lindos ojos; pero ¡ay! tampoco sabe de olvidos ni nostalgias...»

BURLA BURLANDO

DINERO FATAL

Aunque parezca increíble hay gente que espera que del actual embrollo chino-japonés surja otra nueva guerra mundial, y con ella una nueva danza de millones que nos saque de nuestros actuales apuros. Esto viene a demostrar una vez más que el hombre es un animal completamente refractario al escarmiento.

Aparte de las inquietudes y los vértigos que entonces padecimos, de aquel diluvio de oro nadie ha sacado, a la larga, ninguna utilidad permanente. Al contrario; de ahí nos han venido las angustias de ahora. Dineros de mogollón nunca aprovechan. No he visto a nadie que haya logrado «sujetar» la fortuna que le vino al azar como en la timba o en la lotería. Hasta los mismos que han recibido legítimamente, pero de «bóbilis bónilis», una cuantiosa fortuna les ha lucido poco el pelo.

Si esto es así con el dinero más o menos «honrado» ¿qué diremos del que nos viene de la desgracia ajena? ¿Quién es el que puede decir que ha gozado tranquila y honestamente del dinero que ganó cuando la estúpida guerra mundial? ¡Nadie! Quien vendió su casa en diez veces más de lo que valía corrió a depositar su dinero en los bancos y lo perdió todo. Ahora se encuentra sin dinero y sin casa. El que ganó cien mil duros en el negocio del azúcar quiso ser más precavido y metió su dinero en «valores»... Hoy «el papel vale más». Otro más positivista y pruden te se «afincó», es decir, compró tierras y casas que en la actualidad no le dan más que disgustos y quebraderos de cabeza.

¿Qué más? Hasta el mismo Gobierno se deslumbró con la «danza de los millones», y contrató empréstitos y acometió obras fantásticas, contando con que el manantial de oro sería perenne e inagotable.. Ya veis lo que le pasa.

¡Dios nos libre de que vuelva otro áureo diluvio, porque es posible que de éste no salve a la Humanidad un nuevo Noé ni su Arca...! Ya Jehová debe de estar harto de nosotros.

LA FUERZA BRUTA

Al cabo de años mil que la Humanidad viene luchando porque la razón triunfe de la fuerza bruta, ahora viene a resultar que la fuerza bruta es la que siempre triunfa de la razón.

Hasta los mismos «intelectuales» se están convenciendo de ello. Han creído que bastaba la «revolución de las ideas» para conseguir su objeto, pero cada vez que han salido a campaña les ha salido al paso la fuerza bruta, y quedaron vencidos.

Los intelectuales de una nación gloriosa se cansaron de predicar y declamar contra la fuerza bruta; pero ahora que gozan del poder, por chiripa, ya no se acuerdan de sus declamaciones, y están dispuestos a «imponer el orden» a cazonazos.

Con lo cual vienen a declarar, implícitamente, que la única fuerza respetable es la fuerza bruta.

ERRATA

Soy poco amigo de andar rectificando las erratas que suelen aparecer en mis artículos aunque algunas se eleven a la categoría de «garrafales», pero la que salió en el mismo título de mi último trabajo no merece perdón de Dios. Yo había escrito: «¿AVANCE O RETROCESO? y salió: «¿ATRASO O RETROCESO?», esto es, albarda sobre albarda. ¡La vergüenza que me dió...!

M. ALVAREZ MARRON.

EXPERTOS TRASLADADOS

Por la Superioridad fueron ayer trasladados de la Sección de Expertos, los vigilantes Armando de Armas, Juan Montenegro, Herminio Laviña, Carlos Fernández, Juan Sánchez, Octavio Valdés y Juan Alvarez.

MINA DE PETROLEO EN LUYANO

Se ha solicitado del Alcalde por el Gobernador de la Provincia, que sea fijado en lugar visible del Palacio del Gobierno Local, la solicitud presentada por el señor Evelio Cuervo y Eligio, denunciando la existencia de una mina de petróleo en la Calzada de Concha y calle Cueto, barrio de Luyanó.

DR. P. M. SOUZA
Garganta, Nariz y Oidos, Hospitales de New York, Viena, Budapest, Habana. San Lázaro 226, de 3 a 4

FARMACIA DE TURNO HOY 23 y J. VEDADO F-6100 4015
DR. ABELARDO LUIS JORGE
SERVICIO DE MENSAJEROS

FARMACIA DROGUERIA DE "JOHNSON" DE TURNO LOS LUNES
Obispo Nº 30 TELEFONO-A-2129.

LA MAYOR 35 EDIFICIOS 700 EMPLEADOS SARRÁ DROGUERIA
A-8026 A-3641
ABIERTA TODOS LOS DIAS TODA LA NOCHE LOS MARTES

Farmacias de Turno

DOMINGO

HABANA

F. Varela y Salud:	U-6840	U-2882
Escobar y Peñalver		M-5450
J. C. Zenea 230		U-1818
Lamparilla y Villegas		M-5718
Zenea 145		U-7018
Gral. Manuel Suárez y Oquendo		U-6936
Gral. Aguirre y Raimundo Cabrera		M-4040
Amistad y San Miguel		M-4077
Ave. Menocal y S. José		U-7074
R. M. de Labra y Esperanza		M-5211
Pi y Margall 27:	A-2141	A-2142
Ave. de la República y F. Andrade		U-6774
Gral. Quintín Banderas y Corrales		M-4666
F. Varela y Corrales		M-5427
M. Gómez 2		M-9400
Finlay y Soledad:	U-6729	U-2967
Zenea y Monserrate (M. Gómez):	M-2277	M-4546
Fernandina No. 77		M-5365
Leonor Pérez 85 esquina Ave. de Bélgica		M-4129
Ave. de Italia 7		No tiene
Fco. Aguilera 67 esquina S. Nicolás		A-2345
S. Rafael y Campanario		A-3322

VEDADO

Calle 23 y J	F-6100
Calle 17 entre F y G	F-6222
Calle 2 entre Zapata y 31	F-6002
Calle M y 13	F-6213
Ave. Wilson 111	F-6200
Calle 18 ent. 14 y 16	F-6211

VIBORA

10 Octubre 614:	I-7586	I-7242
Pocito y Reyes		X-2351
10 Oct. 801 esq. Faco		I-2666
E. Palma 59		I-7591
S. Mariano y Figueroa		I-4333

J. DEL MONTE Y S. SUAREZ

S. Suárez y Serrano	I-7609
10 Octubre y Rodríguez	X-2744

LUYANO

M. F. de Castro 113	X-3067
M. F. de Castro 48	X-2348
Rosa Enrique 50	X-3939

CERRO

Salvador y Bellavista	I-7618
Calzada Cerro 440, letra C	M-4230

NOTA.— Este grupo deberá prestar el servicio público todo el día y la noche de los domingos, fiesta y duelo nacional siguientes: Enero 1; Febrero 7; Marzo 20; Mayo 1 y 20; Junio 12; Julio 24; Septiembre 4; Octubre 16; Noviembre 27.

M.E.C.D. 2016

RADIO Y ELECTRICIDAD

—POR ALBERTO GIRO—

ALTA COMEDIA HOY POR LA «C M W», EN UNA HORA «MULTIPLE» EXTRA

Un programa que podemos calificar de sensacional en nuestro ambiente radiofónico, se dispone a presentar la «Hora Múltiple» esta noche por la C M W, en audición extraordinaria.

Los amantes de la comedia por radio encontrarán una oportunidad de solazarse y los dilettanti de la música apreciarán el valor de la selección hecha, pocas veces gustada.

Enriqueta Sierra, la primera actriz, directora del cuadro de comedia de la Hora «Múltiple», y Miguel Llao, el feliz intérprete de numerosos personajes, por el sentimiento de sus frases y su clara dicción, harán la delicia del auditorio con la sugestiva comedia de los hermanos Quintero titulada «La flor de la vida», obra en tres actos que se presentará íntegra con las ligeras modificaciones que requiere un escenario invisible.

Por segunda vez la Hora «Múltiple» se dispone a perifonear una comedia extensa, atenida al éxito que tuvo la radiación de «Mamá», la gran obra de Martínez Sierra.

El programa musical para amenizar los intermedios está a cargo de Rosita Chanivecky, violinista de notable ejecución y profundo sentimiento, y de la soprano Yolanda Franco, que ha sido una revelación para los radioyentes.

Yolanda Franco cantará «Marinela», de «La canción del olvido» del maestro Serrano; el vals de «La princesa de los Balkanes»; la Serenata de Toselli y la célebre Romanza de «El Cabo Primero», zarzuela española del maestro caballero.

Rosita Chanivecky hará alarde de ejecución en el vals de Deppen «Joli Blevet», el «Minuet» de Mozart, la «Melodie» de Kreisler y los «Aires gitanos» de Sarasate, brillante obra del famoso maestro que muy pocas veces escuchan los radiófilos.

En esta audición extraordinaria que hoy ofrece la Hora «Múltiple» se dará cuenta de los dos nuevos concursos en preparación, uno de interés general y otro exclusivo para los intelectuales que representa una novedad en Cuba y tal vez en el mundo del radio.

Para el próximo viernes, también por la C. M. W., la Hora «Múltiple» presentará al tenor Miguel de Grandy, en un selecto programa combinado con el estreno de la comedia «El marido de la señorita», de Gabriel Dregely, autor húngaro, uno de los escritores más distinguidos de su país poseedor de la gracia brillante e ingeniosa de los comediógrafos franceses.

Nos agrada poder dar cuenta de audiciones de esta naturaleza que inyectan ánimo en nuestro ambiente radiofónico.

JUNTA GENERAL, MAÑANA, EN EL RADIO CLUB DE CUBA

CONVOCATORIA

Señores asociados:

De acuerdo con lo prescripto en nuestro Reglamento, tengo el gusto de citar por este medio a todos los señores asociados, para que concurran a la junta general ordinaria que se verificará mañana, lunes, 8 de febrero, a las nueve de la noche, en el local social, Genios 23, altos.

Rogando la más puntual asistencia, queda de ustedes.

Atentamente,

MARIO COMELLAS.
Secretario p. s. r.

TRACMISIONES PARA HOY

C M W
588 Kc.—510 m.

10.—a. m. Hora Radio Vermouth, por Nena Cuenco.
11.—a. m. Hora cómico Infantil por Nena Cuenco.
12.—m. Información Social y Mercantil.
1.— p. m. Programa Bailable.
2.—p. m. Audición por el grupo de Margot Alvariño.
.—p. m. Programa especial.
4.—p. m. Programa Bailable a cargo de la orquesta de Tata Alfonso.
5.—p. m. Programa «Regalís del Cuño» por Corman y su orquesta y su cantante Luisito Valdés.
6.— p. m. Programa Bailable des de Eden Music Cabart.
7.—p. m. Receso.
8.—p. m. Audición extraordinaria de la Hora «Multiple». La comedia en tres actos de los Hermanos Quintero «La Flor de la Vida», por Enriqueta Sierra y Miguel Llao. Entreactos musicales por la notable violinista Rosita Chanivecky y la deliciosa voz de soprano de Yolanda Franco. Pianistas: Blanca ... Sainz y Salomón Lichman.

C M K
730 Kc—410.9 m

10 a. m. Programa Variado.
11 a. m. Watch Tower.

C M B C
965 Kc—310.7 m

4 a 6 p. m. Trasmisión de la Opera en tres actos del maestro GIACOMO PUCCINI «TOSCA», con el siguiente reparto.
Floria Tosca. Carmen Melis. Soprano.
Mario Cavaradossi. Pierro Pauli, tenor.
El barón Scarpia. Apollo Granforte, barítono.
César Angelotti. Giovonni Azzimon ti, bajo.
Coristas y Profesores del Teatro De la Scala de Milán, bajo la dirección de Carlos Sabajno.
Epoca y Escena: Roma, junio del año 1800 (discos).
6 a 6 y media p. m. Fakir Assored.
6.30 a 8 p. m. Trasmisión de la Zarzuela del maestro Pablo Luna «Molinos de Viento», la cual interpretan artistas y coros del Teatro Liceo de Barcelona bajo la dirección del maestro Gelabert.
8 a 9 p. m. Programa a cargo de la Orquesta que dirige Belisario López, «La Flauta Bruja» y su cantante Rogelio Martínez.
9 a 11 p. m. Trasmisión de una interesante cinta en español.
11. p. m. Buenas Noches.

C M B L
1444 Kc—207.7 m

De 3 a 4 y 30 p. m. Música Popular.
De 7 y 30 a 9 y 15 p. m. Programa Selecto.

C M C W
1285 Kc—233.4 m

9 p. m. Bailables desde «Sans Souci».

C M C A
1235 Kc—287.7m

De 3 a 6 p. m. Bailables, por Tata Pereira y Sonora Matancera.
De 9 a 10 p. m. Programa Artístico, desde el Estudio.
De 10 a 12 (media noche) Bailables.

C M C D
925 Kc—324.m

12 p. m. Sinfonía.
12 y 5 Programas Comerciales, a cargo de la Orquesta HABANA. Cantante Fernando Collazo.
Números de cantos por Tomás Villoc.
1. p. m. Buenas tardes.
9 p. m. Sinfonía.
9 y 5 Programa de la Isla de Cuba, a cargo de la Orquesta de Antonio María Romeu. Paso Dobles, Danzones Danzonetes, Cantantes. Villoc y Collazo.
10 p. m. Programa, Comercial de música del pasado, en honor a la memoria de los compositores y Directores de Orquestas, Migul Failde, Pablito Valenzuela, Raimundo Valenzuela, Enrique Pena Gabriel Cisneros, Feliz Cruz, Antonio Peña y Rogelio Barba. este programa es ofrecido por Antonio María Romeu el cual ejecutará al piano los distintos Danzones, de cada uno de los compositores desaparecidos, tomando parte también los señores, Tomas Villoc, Fernando Collazo, Blañe, Francisco Braga, Ignecio Rodríguez.
1.30 Buenas Noches.

C M B I
1444 Kc—207.7 m

De 10 a 11 a. m. Programa a cargo del dúo Scalet—Del Riego.
De 11 a 12 a. m. Programa a cargo del sexteto Improviso, que dirige el señor Abelio Puig.
De 4.30 a 5.30 Programa a cargo del sexteto Marino, que dirige el señor Heriberto Hernández.
De 5.30 a 6.30 Programa a cargo del trovador cubano señor Alejandro Aguilar.
De 6.30 a 7.30 Programa de música selecta a cargo de la señorita Conchita Ojeda.

C M C
840 Kc—356. m

De 7 a 7.15 p. m. Conferencia por el profesor Jules Loustalot.
De 7.15 a 8 p. m. Charla con los niños, por el doctor García Galán.
De 8 a 10 p. m. Concierto desde el Malecón por la Banda de Música del Estado Mayor del Ejército, bajo la dirección del Primer Teniente Luis Casas Romera, con el siguiente programa.
1—Marcha Militar. La estrella solitaria. Luis Casas R.
2—Obertura. Noches de Fígaro. P. Mastio.
3—Serenata. Cadiz. I. Albéniz.
4—Bailables de la Opera. La Gioconda. (Danza de las horas) A. Ponchielli.
5—Selección de la Opera Cavalleria Rusticana. P. Mascagni.
6—Vals. Violetas E. Waldteufel.
7—Potpourrit de Aires Cubanos. Al pie del coco... A petición. L. Casas R.
8—Himno Nacional Cubano. Perucho Figueredo.
En los intermedios de la Banda solos de violín por las señoritas Josie y Clotilde Pujol.

PROGRAMA
1—Palabras del Corazón. Marcat.
2—Serenata. Pierné.
3—Danza Española. Rehfeld.
4—Berceuse. J. Molina.
5—Adoración. Rorowski.
Alternando con la Orquesta «Los Caciques», que dirige Ciro Llerena.
De 10 a 11 p. m. Bailables.

C M B Z
1010 Kc—296 m

9 a m. Música variada noticias sociales y teatrales.
12 m. Hora Oficial estado del tiempo música variada.
6. p. m. Hora Comercial. Música variada.

W E A F
660 Kc—454 m
New York

7 p. m. Los Pamperos, con la soprano Soledad Espiral y conjunto de guitarras.
7.15 p. m. Cuarteto de voces.
7.30 p. m. Melodramas.
8. p. m. Orquesta Rubinoff.
9 p. m. Retrasmisión por onda corta, desde Ginebra (Suiza)
9.15 p. m. Frank Munm, tenor, Mary McCoy, soprano y otros.
9.45 p. m. Condesa Olgo Albani, soprano, Cuarteto y Orquesta.
1.15 p. m. Programa Clásico.
11.45 p. m. Canciones.
11.30 p. m. Programa de Organo.
12. p. m. Larry Funk y Orquesta.
1. a. m. Termina la trasmisión.

W L W
700 Kc—428 m
Crosley Radio Corporation
Cincinnati, Ohio.

7. p. m. Orquesta Bailable.
7.30 p. m. Trío Vocal y Orquesta.
8. p. m. Cuarteto y conjunto instrumental.
8.15 p. m. Orquesta La Prade.
9.15 p. m. Cuarteto y Orquesta.
9.45 p. m. Conjunto de cuerda.
10.15 p. m. Orquesta, vocalistas y Cuarteto.
11.00 p. m. El Alcalde de Cincinnati Mr. Russell Wilson, hablará delante del micrófono.

EL SR. JULIO B. HERRERA PRESIDIRA LA ASOCIACION NAC. DE INDUSTRIALES

El presidente de la Asociación de Industriales, señor Alberto Almasqué, embarcó para los Estados Unidos, en viaje de negocios.

Durante su ausencia lo sustituirá en el cargo de Presidente de dicha corporación el señor Julio Blanco Herrera.

100 Años de Existencia 100
GARANTIZAN LA DIFUSION COMPLETA DE SU ANUNCIO
Diario de la Marina
PRADO 103 TL A3333 A2425

NOTICIAS DE LA JUDICIAL

Antonio Mora Herrera, de la Habana, de 28 años de edad, vecino de Infanta 88, dió cuenta que un tal Fernando Martínez, vecino de Sitios 179, le avisó para que por cuenta del Laboratorio del doctor Recio, se personara en la casa de salud La Covadonga, a fin de que le extrajeran la sangre para un enfermo, operación que se realizó y por la cual el doctor Recio le abonó la suma de 30 pesos y al encontrarse con el tal Martínez en el café «Las Avenidas», le exigió la suma de quince pesos y como se negó a ello, trató de agredirlo con un black-yack, cosa que no logró por haberse dado a la fuga el denunciante.

DENUNCIA DE HURTO

Enriqueta Manso Villanueva, vecina de Manrique 230, altos, denunció que del escaparate de su domicilio le habían hurtado la suma de 160 pesos en billetes, sospechando que el autor lo sea su vecino Roberto Fajun, que en otras ocasiones ha cometido hechos análogos con otros vecinos de la propia casa. Detenido el acusado manifestó nombrarse Abdul Halin Fahum, natural de Palestina, de 20 años de edad y vecino de la expresada casa, siendo puesto a disposición del Juez de Instrucción de la Sección Tercera.

VENDIO EL COMERCIO

Antonio Díaz Hernández, vecino de Habana 200 y medio, dió cuenta que Manuel Reyes, dueño del puesto de aves y huevos situado en Florida 21, vendió su comercio sin abonarle la suma de 37 pesos que le adeudaba por concepto de mercancías que le suministró, estimando que con ello ha incurrido en un delito, pudiendo comprobar que ha trasladado su domicilio para Sitios 53, altos.

LE ROBARON A UN ABOGADO

El doctor Luis Rosainz y de los Reyes, abogado y vecino de 21 y 4, en el Vedado, dió cuenta que de su domicilio le habían robado una cartera conteniendo la suma de 250 pesos, así como documentos de su pertenencia.

Agrega que sorprendió al ladrón cuando de madrugada intentaba abrir el escaparte, sin que lograra darle alcance, pues saltando, había desaparecido por una ventana que da a la terraza y la que se comunica con las azoteas colindantes. Se pudo comprobar que los ladrones penetraron en la casa escalando por las azoteas y con una segueta lograron romper una persiana por donde penetraron.

UNA DENUNCIA

El doctor J. L. Laines, promotor de excursiones centro americanas, denunció por escrito, que un individuo nombrado Jesús Ruiz, le había estafado la suma de 40 pesos a uno de los excursionistas, no pudiendo comparecer por tener que embarcarse en día de ayer, pero esta denuncia la ratificaría a su regreso con la segunda excursión que será para el próximo mes.

LA RUTA AEREA DE BAYAMO Y LA DE MANZANILLO

Son suprimidas las escalas de V. de las Tunas y Holguín y la terminal será en Guantánamo

La secretaría de Comunicaciones, de acuerdo con la Compañía Nacional de Aviación Curtiss, concesionaria del servicio del correo aéreo, ha decidido, en gracia al mejor servicio público, hacer importantes modificaciones en el actual servicio que se rinde en la ruta Habana-Santiago.

Manzanillo y Bayamo, dos importantes poblaciones que no figuraban en la ruta quedan incluidas en la misma, inaugurándose el servicio en ellas el día 15. Por otra parte, se suprimen las escalas de Victoria de las Tunas y Holguín.

Otra innovación importante es la de la inclusión de Guantánamo en la ruta aérea, siendo dicha población la terminal de la ruta en vez de Santiago de Cuba, como era en lo actualidad. Por tanto, la nueva ruta que se inaugura el día quince, será la siguiente: Habana, Cienfuegos, Santa Clara, Morón, Camagüey, Manzanillo, Bayamo, Santiago de Cuba y Guantánamo.

La correspondencia que se curse en este primer viaje del día 15, será cancelada con un cuño especial de Primer Vuelo, en las administraciones de Bayamo, Manzanillo y Guantánamo, en la misma forma que se ha hecho cada vez que se ha inaugurado un nuevo servicio aéreo.

El itinerario que se seguirá en la ruta Habana-Santiago de Cuba-Guantánamo, a partir del día quince, será: Salida de la Habana, 7.30 a. m., de Cienfuegos, 9 a. m., de Santa Clara, 9.30 a. m., de Morón, 10.50 a. m., de Camagüey, 11.45 a. m., de Manzanillo, 12.45 p. m., de Bayamo, 1.05 p. m. y llegada a Santiago de Cuba a la 1.45 p. m. De Santiago de Cuba saldrá a las 3 p. m., llegando a Guantánamo, terminal del viaje, a las 3.30 p. m. El viaje de regreso será en la siguiente forma: Salida de Guantánamo, a las 6 a. m., llegada a Santiago a las 6.25, saliendo nuevamente a las 6.30 a. m., salida de Bayamo, a las 7.10 a. m., de Manzanillo a las 7.30 a. m., de Camagüey a las 8.25 o. m., de Morón, a las 9.25 a. m., de Santa Clara, a las 10.20 a. m., de Cienfuegos, a las 10.45, llegando a la Habana a las 12.

El franqueo de la correspondencia seguirá siendo igualmente de cinco centavos la onza o fracción adicional pudiendo utilizarse los sellos especiales del Correo aéreo nacional o los corrientes para el equivalente de la cantidad señalada en la tarifa, no así los exclusivos destinados al servicio Internacional los que sólo serán válidos cuando se depositen en poblaciones distintas de la Habana y para correspondencia destinada al extranjero por vía aérea, debiendo entonces franquearse a la vez que con el sello internacional correspondiente con el franqueo adicional necesario para su curso en las vías aéreas nacionales.

También sigue sin alteración la tarifa para los Bultos Postales por Vía Aérea, que es de 25 centavos la libra con limitación de 25 libras por paquete y dimensiones de 42 pulgadas de largo y 72 combinadas de largo y ancho.

MATANCERAS

TOMA DE POSESION

De la Directiva del Tennis.

El jueves, como estaba anunciado se verificó la trasmisión de poderes entre las Directivas salientes y entrantes del Matanzas Tennis Club.

Ocupó la presidencia al abrirse la junta la Sra. de Amezaga, Berta Beracierto que ha sido reelecta en el cargo.

La señora de Botet Amparo Araña, hizo entrega a la señora de Uriarte, Herminia Oliva, de la Dirección.

La Secretaria saliente, señora de Castro Conchita Fariñas, leyó la memoria del año 1931, que es trabajo por el que merece los mayores plácemes. Documentado y feliz, con relación exacta de cuanto ha ocurrido en el tiempo que desempeñó ese cargo Conchita Fariñas, deja en el historial del Club, la más interesante y más elocuente de cuantas memorias allí se han presentado.

La señora de Hernández Trelles, Mercedes Hernández Escalada, tomó posesión de la Tesorería, y se comentaba allí, que un hermano político suyo, Oscar Hernández, no ha mucho fué nombrado también Tesorero del Habana Yacht Club.

Las vocales y vices, cuya relación haría de proporciones muy grandes esta nota, prometieron a la Presidenta y la Directora su cooperación más decidida para hacer en el presente año de aquella institución, el más legítimo orgullo de los matanceros, lo que por su rango, su auge y entusiasmo está llamada a ser.

Tres comisiones quedaron nombradas en esa junta de ayer.

Una que se encargará de la parte artística, para ofrecer fiestas de índole cultural, recayendo el nombramiento de presidenta de esa comisión en la señora Benilde Peralta de Algarra, la compositora matancera que tanto se ha destacado últimamente.

Para la presidencia de la sección de sport, fué nombrada Enma Moré, en quien con sobradísima razón tienen todos puestas sus esperanzas para la futura temporada veraniega.

Es la mujer para el cargo, porque en entusiasmo, en actividad y en energías e iniciativas no le gana nadie.

Para la comisión de propaganda se designó a la señora de Beato, María Dolores Núñez, que es a su vez Presidenta de Honor del Tennis, en mérito a los servicios que desde su fundación allí prestara.

Terminada la junta tuvo el cronista una pequeña interview con las señoras de Amézaga y Uriarte, las que se hallan animadas de los mejores deseos y se proponen laborar intensamente en favor del club.

Me esbozaron su programa carnavalesco, con dos bailes, que piensan ofrecerse el tercer y cuarto sábados de febrero.

Pero es para la estación veraniega para la que se preparan con mayor entusiasmo las señoras de Amézaga y Uriarte.

Solicitaron de mi cooperación al programa que se confeccionará y aunque es inútil repetirlo aquí, porque bien probado tengo mi amor al Tennis, del que soy socio fundador, les ofrecí hacer cuanto como en otras ocasiones pueda redundar en beneficio y auge de la sociedad.

Regatas, campeonatos, almuerzos dominicales, tardes musicales, noches de juego, prácticas diarias, todo eso tiene en cartera Herminia Oliva para la temporada veraniega que se nos avecina.

El Tennis pues entra en una era de prosperidad que ha de proporcionarnos ratos deliciosos y la más animada, la más brillante de sus temporadas de verano.

SAN RICARDO REY

La festividad de hoy.

Felicitaré, en primera mención, al Presidente de nuestro Ayuntamiento el prestigioso político Ricardo Campanería, que aspira a la Alcaldía matancera, por el partido popular en las próximas elecciones.

Bien querido de esta sociedad, hombre servicial y fable, demócrata cien por cien y de holgada fortuna, el señor Ricardo Campanería, como César Casas, como Haedo, es de los que van a las urnas con probabilidades grandísimas de éxito.

También está hoy de días un viejo amigo del Cronista, el Ingeniero Ricardo A. Byrne, hombre de los mas puros sentimientos, muy bueno, noble, caritativo y generoso.

El señor Ricardo Silveira, perteneciente al comercio de esta plaza y su hijo el doctor Ricardo Silveira Rodríguez, especialista que se abre un porvenir en la Habana donde ejerce.

Un amigo queridísimo: el doctor Ricardo Oliva, clubman de los que más simpatías cuenta en esta sociedad, profesional que por su propio esfuerzo ha llegado a conquistarse una posición y un nombre.

El doctor Ricardo Oliva y su hijo de los mismos nombres, se verán hoy agasajados por sus muchas amistades.

Ricardo Riera y su hijo, Ricardo Riera Gómez.

Ricardo Pombo, Ricardo García, Ricardo Matheu, Ricardo Oña, Ricardo Chavez y Ricardo Molina.

Ricardo Rossie, hoy bajo el peso que lo abruma, de un reciente duelo en la familia.

Ricardo Dauvar, joven abogado, cuyos esponsales, celebrados no ha mucho, tuvieron eco en esta «Matanceras».

El Primer Teniente del Ejército Ricardo Adans Silva, actualmente destacado en Matanzas, caballero muy cumplido que pertenece a familia cubana de muy rancio abolengo.

Un ausente: el doctor Ricardo A. Trelles Boissier, Secretario de la Audiencia Pinareña, y su hijo Ricardito Trelles Solomon.

Para ambos, va hasta la cara ciudad vueltabajera, siempre recordada con afecto, mi abrazo fraternal.

El licenciado Ricardo Rodríguez Caseres, Registrador de la Propiedad de Oriente, la devastada capital Santiaguera, en torno a la que gime hoy el dolor, la desesperación y el infortunio mas grandes.

También los Moisés están de días en esta fecha, y a los tres matanceros que celebran su onomástico les va aquí mi saludo.

Moisés Cabrera, Moisés del Portillo y Moisés Aragón.

UNA POUPPEE

Que aumenta una prole.

En la Clínica Matanzas, en la afamada Clínica de la Playa, ha dado luz en la mañana del viernes, la señora Cachita Abril de López Toca, una de las hijas del señor feudal de San Miguel de los Baños, mi amigo tan querido, Ldo Abril Ochoa, Secretario de la Empresa DIARIO DE LA MARINA.

Asistió en su alumbramiento a la señora de López Toca, el doctor Antonio J. Font Tió, cirujano y ginecólogo de los mas reputados de esta sociedad.

Parto feliz.

Un triunfo más para ese profesional, que hoy preside nuestro Liceo, Director de la Casa de Salud de la Colonia Española, del Dispensario Domingo L. Madán y cirujano del Hospital Francisco María Fernández, etc. etc.

Mi enhorabuena a Cachita Abril e Isidro López Toca, que alborozados besan a la nueva matancerita.

DUELO SENSIBLE

Arturito Marquez.

Falleció en la tarde del sábado, agotados los recursos todos que emplea la ciencia en casos como el suyo, el desdichado jovencito, que se va de la vida cuando en su amanecer, sonreíale a su alrededor todo lo que es grato y es amable en esa edad de oro de los veinte años.

Un caso tristísimo.

Que afecta hondamente a esta sociedad donde disfrutaba el desaparecido de simpatías grandísimas.

Expuesto el cadáver en capilla ardiente en la residencia del también fenecido General José Ramón Montero, cuya muerte ocurrida aún no ha un mes, sumió a Matanzas en pesar inmenso; de allí partió el sepelio en la tarde del sábado constituyendo una sentidísima manifestación de condolencia.

Para los familiares todos de Arturito Marqués y Romero van en éstas líneas, con la identificación de mi persona en su gran dolor, frases de condolencia muy sinceras.

EMILIO POO

Lo recordarán todos.

Gerente que fué de los grandes Almacenes de la Marquesita, marchó a España años, ha para regresar a Cuba en compañía de su esposa.

Casó Emilio Poo con una dama americana, idilio que se inició desde que estando entre nosotros, daba viajes constantes a la gran ciudad neoyorkina, por compras para su establecimento.

Nació desde entonces su amor.

Que se ha epilogado en la sacristía con las sanciones de las leyes americanas. El señor Poo y la señora Poo estuvieron en Matanzas visitando a sus amistades y hoy asisten en la Habana a fiestas y diversiones, gozando de su delicioso «trip» a esta Isla del Caribe, tan castigada últimamente, por los hombres, por los elementos, por la despiadada naturaleza que también se ha cebado en una de sus Provincias.

EL CASINO ESPAÑOL

Hoy de fiesta.

Abre esta noche sus salones el Club que preside Don Pedro Urquiza para ofrecer su primer baile de Carnaval.

Predecir un lleno en el Casino, huelga, porque que se cuentan estos por fiestas, por bailes que ofrece la simpática sociedad.

Asistirán al baile de hoy en el Casin innúmeras mascaritas y el grupo de capuchones que tanto auge dió a la fiesta del ... de anoche.

Reseñaré esta ... del Casino Español, en las «Matanceras» de mañana.

Lo prometo así.

LA ULTIMA NOTA

Es de gratitud.

De honda gratitud para las amistades todas de la familia Lovio, que con motivo del fenómeno sísmico de Oriente, se han visto abrumadas a preguntas, indagando sobre la suerte de los esposos Gastón Arango y Araceli Lovio, que residen en la actualidad Oriental.

Mensajes telegráficos, visitas personales, recados por teléfono, llegan a casa de la señora Narcisa Bruzón de Lovio, felicitándola, por que en nada ha sufrido ese matrimonio, avecindado en Santiago.

Tengo encargo de Narcisa y de sus hijas, de dar a todas las gracias desde las columnas de mis «Matanceras».

Quedan complacidas.

Manolo JARQUIN

NOTICIAS DEL PUERTO

Salió el crucero alemán.—A las diez de la mañana de ayer zarpó el crucero alemán «Karlsruhe», que permaneció varios días en nuestra bahía y que ha sido muy visitado.

Cuando el barco estuvo frente a la calle de O-Reilly su banda de música ejecutó el Himno Nacional de Cuba, lo que repitió al cruzar por frente al Castillo de la Punta.

Más de dos mil pesonas se reunieron en el Malecón, aplaudiendo y despidiendo a los marinos alemanes.

Una circular para los navieros.—El capitán del Puerto, señor Miguel Angel González, ha dictado una circular a las distintas empresas navieras extranjeras por la cual se les da a conocer que de acuerdo con el Reglamento del Puerto, ninguna embarcación puede traficar con pasajeros a no ser debidamente autorizada por la Capitanía, y que además tributen al Distrito Central (Ayuntamiento), y que en lo sucesivo, los buques extranjeros no podrán utilizar sus embarcaciones menores para el trasbordo de los pasajeros que conduzcan.

Al propio tiempo el Capitán del Puerto ha dado órdenes a los inspectores de cascos para que reinspeccionen todas las embarcaciones del tráfico del puerto destinadas para pasajeros a fin de que no solamente se les exija tener salvavidas, faroles de situación, timbres o cualquier otro sistema para pedir auxilio, tengan sus motores y máquinas en condiciones, y enrolado el personal correspondiente.

Identificación de un cadáver.—Modesto L. Vázquez, encargado del edificio Reigada, sito en K entre 21 y 23, se personó en la estación de la Policía del Puerto, después de haber estado en el Necrocomio, al objeto de identificar a la mujer que días pasados se suicidó, arrojándose al mar, declarando que la occisa había alquilado el departamento número 14 de dicho edificio el pasado mes de noviembre, y que en varias ocasiones le había informado que no tenía familiares en Cuba y ser además de profesión masajista.

Agregó Vázquez que dicha mujer había atentado recientemente contra su vida tomando un tóxico y que precisamente debía de comparecer hoy ante el propio juez que conoce del suicidio.

Terminó la declaración diciendo que en la tantas veces citada habitación hay muebles y ropas de la occisa.

El Morro Castle.—Directo de New York llegó el turbo eléctrico «Morro Castle», de la Ward Line, que trajo carga general y 92 pasajeros, entre ellos los señores Theodore Bower, administrador jefe de tráfico local de la Ward Line en New York, el mayor del Ejército norteamericano Leslie MacDill y señora, un grupo de banqueros, Harold Jones, William Hann y Leonard Townsend.

El doctor John Lynch, la artista Agnes Clarke, el escultor Michael Pazinni y señora y los demás turistas.

El Estrada Palma.—El ferry «Estrada Palma» llegó de Key West con wagones de carga general.

El Río Pánuco.—El vapor alemán «Río Pánuco», del Lloyd Norte Alemán, llegó de Hamburgo, Amberes y Southawton, conduciendo carga general, 22 pasajeros para la Habana y 49 en tránsito para Veracruz y Galveston.

Ramón Vasconcelos.—En este vapor ha llegado el escritor y periodista Ramón Vasconcelos, quien ha permanecido una larga temporada en Europa.

También llegaron Mary Duske Terreno, Guisepp Tarantino, August Rieck y familia, Alberto E. Emil Kugisch.

Entre los de tránsito figuran el cónsul mexicano Nicolás Cámara Vélez y el profesor Samuel Herbert Pope.

Riñeron.—Por haber sostenido una riña en el muelle fueron arrestados Roquel Guerra, vecino de Máximo Gómez núm. 72 y Miguel Serra Pérez, de San Indalecio letra B causándose mutuamente lesiones.

—El vigilante Grass reportó a los choferes de las máquinas números 20895, 37698, 21059, 21415 y 36917 porque lo desobedecieron y al tratar de imponerles multas se dieron a la fuga.

Paloma mensajera.—El capitán del vapor cubano Manuel Rionda, mandó a la Estación de la Policía del puerto una paloma mensajera Belga, con las iniciales o cifras 25 y 257946, que fué recogida en su barco.

Ha quedado a la disposición de la Sociedad Colombófila de la Habana.

A Tiscornia.—David Plata Salgado, quien es tripulante del vapor hondureño «Granada», dejó dicho barco en Santiago de Cuba, viniendo para la Habana, pero ha sido remitido a Tiscornia por no tener autorización para desembarcar.

Un grupo de artistas.—En el vapor «Río Pánuco» ha llegado un grupo de artistas nor americanos que permanecerán ocho días en la Habana y luego seguirán viaje a su país.

La Ruta de la Florida.—Por la Ruta de la Florida y en el vapor «Florida» embarcaron para los Estados Unidos 128 turistas que han pasado una temporada en la Habana.

Ochocientas toneladas.—El vapor alemán «Río Pánuco» trajo 800 toneladas de carga general, entre ellas 6,500 sacos de arroz.

El California de la Cunard.—Procedente de New York y escalas, llegó con 135 excursionistas el vapor inglés «California», de la Cunard Line.

En este vapor viaja un grupo de miembros de la institución Pro Intercambio Intelectual con la América Latina, y con ellos va el director Hubert C. Harring, Samuel Guij Intam, orador y conferencista, quien además es de la Universidad de Colombia y secretario del Comité, Mr. Chaster Lloyd Jones, director de la Escuela de Comercio de la Universidad de Wisconsin, y quien estuvo en la Habana como attachet comercial. Elizabeth Wallaca, profesora de idiomas de la Universidad de Chicago.

Durante el viaje el doctor Samuel Guy pronunció una conferencia sobre historia del Caribe, hablando de las islas de Puerto Rico, Cuba, Santo Domingo y Haití, la zona del Canal de Panamá, etc.

Otros pasajeros del «California» son Mr. Jack Billikopt, hijo político del famoso abogado neoyorquino Louis Marshall.

Para la Habana llegaron el cónsul americano Antonio Carretjar, el doctor Antonio Guijarro y señora y otros.

Tres de pasaje.—Hoy se esperan por la mañana los vapores «Iroquois» con 150 turistas procedentes de Miami, y el «Cartago» con 66 turistas procedentes de New York y Miami.

También llegará el vapor japonés «Maple Maru» y por la tarde el excursionista inglés «Lapland» con más de 150 pasajeros.

Un grupo de orfelos.—En el «Cartago» viaja un grupo de miembros de la institución americaña Orfelos, que van de excursión.

Los que embarcaron en el Morro Castle.—En el vapor «Morro Castle» embarcaron John Durán, John Carrol, Guillermo de Blanch, diplomático cubano que va a la reunión de la Liga de las Naciones. John Martín y señora, el caricaturista americano Walter F. Munson, José F. Taboana, y un buen número de turistas.

Un petrolero.—El vapor tanque «C. W. Sinclair» llegó de Ant Hall con cargamento completo de petróleo.

Salidas.—Salieron ayer el excursionista «Britanie», para New York; el «Morro Castle», para New York; el «Heredia», para Puerto Barrios; el yacht «Kenkora Segundo», para Palm Beach; el «Florida», para Key West; el «Estrada Palma», para Key West; el excursionista «Veendam», para Bermudas; el «Atenas», para New Orleans.

VIBOREÑAS

CUMPLEAÑOS

Celebra hoy sus natales la bella e interesante señorita María Josefa Borrell, adorable y adorada hija del doctor Eduardo Borrell, distinguido amigo nuestro.

María Josefa, muy graciosa y muy bonita, pasará esta fecha entre las mayores alegrías y satisfacciones.

Su retrato en estas «Viboreñas» es como homenaje de admiración y simpatía a tan encantadora señorita, a la que deseo el más dichoso día.

MOISES MONTEJO

Mi primera nota dedico a quien como a tan querido amigo merezco desde hace muchos años constantes demostraciones de fraternal afecto, continuadas en el seno de su dichoso hogar junto con su amante esposa la distinguida dama Esperanza Pastoriza y sus cariñosos hijos.

Hoy celebra sus días el luchador amigo, creador del extenso reparto que lleva su nombre.

En su pintoresca finca lo pasará al lado de su familia, y en ella recibirá a sus amistades, pero sin carácter de fiesta.

Reitero mi muy expresiva felicitación al invariable y muy querido amigo, al que deseo muchos años de una continuada ventura y prosperidades.

DULCE MARIA RUIZ

Fuera de peligro ya la gentilísima y escultural viudita que debido a una fuerte bronquitis complicada con una peligrosa congestión, guardó cama muchos días siendo bastante delicada su preciada salud.

Pasaron ya los días de crueles impaciencias para su amantísima madre, la bondadosa dama Ana María V. viuda de Ruiz y demás familiares y amigos, y bien pronto «Dulce», por su nombre y por su apacible carácter, estará completamente restablecida.

Hoy me complazco en consignar la agradable noticia de su convalecencia, y le reitero mi afectuosísima enhorabuena, correspondiendo a su atención visitándome en la «Purísima» con motivo de mi enfermedad.

MUY AGRADECIDOS

Así permanecemos Enrique Rodríguez Faura y yo a nuestras amistades que en la función dedicada a nosotros por los atentos convecinos señores Valerio Hernández y «Manolo» Alvarez, empresarios, del coquetón GRAN CINEMA, asistieron en gran número ocupando en su totalidad dicho teatro, pues no se vió una sola localidad desocupada.

Debo referirme a los artistas que tomaron parte, por su orden en el programa. Los apreciables jóvenes que forman la orquesta Red-Devills, Alberto Eguiluz, Panchito Loredo, Alberto Oreficha, Lalo Barba, Castor Montaño, Ramón Calzadilla, Enrique del Cistollo, «Neno» Suárez y el cantante Vicente Gómez Kemp, que tuvieron que repetir.

El excelente duetto de Pepe Rey y Gilberto González, aplaudidísimo.

Las gentilísimas señoritas Yolanda Trigo, de gran voz, y María Gómez Pérez, excelente acompañante. Yolanda además de sus números cantó con el más delicado gusto la modesta canción mía, a la que aún no me he determinado a ponerle nombre.

La bella señorita Guillermina Foyo, Directora de la afamada Orquesta Ensueño y sus gentiles hermanas como siempre celebradísimas.

El precoz artista, un delicioso tenorito y comediante, Jorgito López Valdés que tuvo a su cargo el principal papel en el pasillo cómico, cantando como todo un artista unos couplets viboreños...

Un número que fué una agradable sorpresa, el de canto y piano por las lindas señoritas Carmen y Esther Quintana.

Triunfando, como siempre, el popular barítono Manolo Carvajal con el acompañante «Cuco» Benítez.

Vicente Gómez Kamp y Panchito Loredo, en sus solos fuera del programa.

Y por último el brillantísimo conjunto de piano, mandolinas y guitarras que dirigió el reputado profesor señor Juan Cabrisas, y en el que tomaron parte las gentiles señoritas Lolita García Alvarado, «Altica» Hernández, Margarita Ayala y Luz María Moreno; la señora Emilia Ayala de Cirer, el niño Fernando Gainza y los señores Francisco Perdomo, Orlando Rodríguez, Augusto Cirer, Ramón Macau.

Manolo Cofiño el popular dueño de La Aralia, remitió gran cantidad de bellas flores dedicadas a las señoras y señoritas, que también recibieron otros objetos, correspondiendo el precioso estuche de perfumería de la conocida casa Driale a la bella señorita Lolita García Alvarado.

¿Me faltará demostrar nuestro agradecimiento a alguna otra persona? Mucho lo lamentaría! Pues solo con él podemos corresponder a tantas atenciones demostradas espontáneamente.

Y para los amigos empresarios Valerio y Manolo, es repetido ahora que les seguiremos correspondiendo.

SEÑORITA NENA SOMEILLAN

Un nuevo triunfo constituye para el admirado y querido amigo doctor Manuel González Alvarez, «Gonzalito», la peligrosa operación que con el mayor éxito le practicó hace algunos días a tan apreciable amiga, que en esta semana regresa a su hogar en perfecto estado de salud.

Dedico mi afectuosa enhorabuena a NENA y sus familiares, así como a tan reputado cirujano.

DULCE MARIA RUIZ

Fuera de peligro ya la gentilísima y escultural viudita, mi predilecta amiga «Dulce», cuya agradable visita recibí en La Purísima, y a los pocos días fué atacada de una fuerte bronquitis complicada con una peligrosa congestión, que la ha obligado a permanecer recogida guardando cama muchos días.

Mi felicitación muy expresiva es a su amantísima mamá la bondadosa y distinguida dama Ana María N. viuda de Ruiz, que muchas horas de crueles impaciencias ha pasado, y bien sabe tan admirada amiga, lo mucho que me alegra poder consignar tan agradable noticia, alegría que también tendrán sus numerosas relaciones sociales.

EN GRAN CINEMA

Un gran atractivo habrá hoy con la presentación de los hermanitos Barrancos y de la monísima niña Carmela Fernández, en todas las funciones, en las que se proyectarán «Mojica en la Habana» y «La Tristeza de un millonario».

Urbano del Castillo

RECURSOS EN EL T. SUPREMO

Se celebró la vista de uno de la Jacob Dold Packing Company

Ayer, a las nueve de la mañana, ante el Tribunal Pleno del Supremo, se celebró la vista del recurso de inconstitucionalidad entablado por la entidad mercantil de esta plaza «The Jacob Dold Packing Company», en los autos del recurso contencioso-administrativo promovido por la misma contra la Administración General del Estado, en solicitud de que se revoque la resolución de la Secretaría de Hacienda que dispuso la liquidación del impuesto sobre utilidades correspondiente al balance social de dicha entidad vencido en 30 de octubre de 1925.

Informó, a nombre de la recurrente el Dr. Gabriel Calafell Bau e impugnó el recurso el Fiscal doctor Bernal, quedando el acto concluso para fallo.

DOS RECURSOS DE UN PROFESOR

A solicitud del Dr. Manuel Dorta Duque, letrado director del recurrente, se suspendieron ayer por el referido Tribunal los dos recursos de inconstitucionalidad establecidos por el Profesor de la Universidad Nacional Dr. Francisco González Rodríguez contra los decretos presidenciales número 1520 de primero de octubre del pasado año, que dispuso la supresión de plazas de Profesores de la Universidad de la Habana.

Muy pronto se conocerá el nuevo señalamiento.

PEOR SE PONDRA USTED SI ESTA INDISPUESTO Y NO TOMA ENSEGUIDA
CARABAÑA
-EL PURGANTE UNIVERSAL-
MALO TENDRA EL CUTIS SI NO USA EL DELICIOSO JABON de "CARABAÑA"

M.E.C.D. 2016

El Jockey Club Handicap se Discute Hoy por los Ases del Sprint

SELECCIONES PARA HOY POR SUN BEAU

PRIMERA CARRERA
6 furlongs. Para ejemplares de cuatro años o más. Premio $800
Over Shady. En excelente forma

Over Shady	105	Y tiene buena clase.
Scapegoat	112	Dará la batalla al final.
Ada Espinard	105	Coge la punta pero se cansa.
Lew Black	112	Superior a los demás.

SEGUNDA CARRERA.—RECLAMABLE
6 furlongs. Para ejemplares de tres años. Premio $800.
Baeau Aspin. Nunca ha estado igual.

Beau Aspin	112	Corriendo mejor que nunca.
Phi Delta	107	Terminará fuerte.
Eddie Lehmann	112	Siempre en el dinero.
Stylish Mack	112	Su última aceptable.

TERCERA CARRERA.—RECLAMABLE
6 furlongs. Para ejemplares de cuatro años. Premio $800.
Littel Turtle. Puede coger punta.

Little Turtle	112	Y al llegar hasta el final.
Step Sis	107	Pudiera derrotar al anterior.
Try Some	112	Ha perdido completamente la forma.
Polyeron	104	Por aquí debe llegar.

CUARTA CARRERA.—RECLAMABLE
Seis furlongs. Para ejemplares de tres años o más. Premio 800
Fairyman. Es un caballo de corazón.

Fairyman	113	Y siempre hace su esfuerzo.
Scarlter	118	Parece haber perdido algo su forma
Liberty Ace	116	Siempre peligroso.
Joan K	103	Superior al resto.

QUINTA CARRERA. HANDICAP
6 furlongs. Premio $2.500.
Blue Day. A pesar del peso.

Blue Day	118	Tiene flus' para ganarle a éstos.
Broken Stone	106	Lo malo es que no lleva a Ensor.
Justina	110	Termina fuerte.
Menelek	114	Lleva mucho peso.

SEXTA CARRERA.—RECLAMABLE
1 milla 1-8. Para ejemplares de cuatro años o más. Premio $800.
The Doctor. Corre cualquier distancia

The Doctor	110	Le gusta terminar fuerte.
Excellency	106	Ha corrido muy bien la distancia.
Fair Avis	98	Marcará el paso y tienen que ganarle.
Golden Play	103	Lo mismo le sucede a éste.

SEPTIMA CARRERA.—RECLAMABLE
1 milla y 50 yardas. Para ejemplares de cuatro años o más. Premio $800
Truxton. Le gusta salir en punta.

Truxton	108	Y cuando se imagina que lo cogen pasó la meta.
Letalone	107	Siempre sale favorito.
Honest John	112	Fué aguantado en su última.
Era	112	No anda bien de las patas.

DE AJEDREZ

Por EVELIO BERMUDEZ

—En la Federación Cubana de Ajedrez.
—Anoche se inauguró el match Palacio Vs Pino.
—Mañana Jugarán Francisco Planas Vs Alejandro Meylán.
—Capablanca aceptó el reto del Campeón de Ajedrez de la ciudad de Cienfuegos.

Los nuevos miembros de la Federación Cubana de Ajedrez que preside nuestro distinguido amigo Pedro Ignacio Pérez, están dispuestos a demostrar que un esfuerzo colectivo resumirá viejos sueños de ajedrecistas.

Posiblemente la «nueva» Federación se ha reunido más veces en un mes que la «vieja» en quince. Las organizaciones ajedrecistas requieren mucho examen y preparación, único medio de conducir sus competencias por senderos de éxitos.

Actualmente prepara la Federación un magno acontecimiento de ajedrez. Se trata de celebrar el campeonato de la ciudad de la Habana, complemento del recientemente celebrado campeonato social de la ciudad de la Habana que ganó el Club de Ajedrez.

Este campeonato, de libre inscripción, será una competencia individual a la que concurrirán todos los ases conocidos del tablero. Mañana se volverá a reunir la Federación Cubana de Ajedrez para conocer la opinión de autorizados ajedrecistas.

Desde el mes pasado, la Federación Cubana de Ajedrez radica en el flamante Club de Comunicaciones, Prado 34.

Anoche rompieron el fuego Carlos A. Palacio y Pedro Pablo Pino, en la residencia del Juez doctor Constantino Santos, Steinhart 36. Marianao. Pino quiere arrebatarle a Palacio el campeonato de Marianao. Las sesiones tendrán efecto los días, 6, 9, 11, 12, 14; 17; 18; 20; 21; 24; 26; 27 y 29 de este mes y los que se acuerden del próximo.

Ambos jugadores tienen sus partidarios; rigurosamente las fuerzas están equilibradas; sin embargo nuestras simpatías nos inclinan a Palacio...

La máxima atracción del momento se concentrará mañana en el Club de Ajedrez de la Habana. En lucha épica se encontrarán dos formidables ajedrecistas: Francisco Planas y Alejandro Meylan, uno ya consagrado por la crítica, el otro abriéndose paso por el estudio y la práctica constante. Ambos consumados ajedrecistas son dos virtuosos del tablero.

Tiene por objeto este match discutir el campeonato del Club de Ajedrez de la Habana. Sin limitación de partidas el match corresponderá al primero que gane tres juegos.

Para este sensacional encuentro se han repartido muchas invitaciones, requisito indispensable para presenciarlo.

Mañana por la tarde habrá Junta en el Club de Ajedrez de la Habana. Se tratarán asuntos de gran interés por lo que suplicamos a los interesados la más puntual asistencia.

No cayó en saco roto el reto del campeón de Cienfuegos. Salvador Capablanca, el gran «Capita», recogió el guante del doctor José Fernández Valdés, para regocijo de los que simpatizan con ambos jugadores y con ese ajedrez que nunca se pone viejo: ajedrez humorístico.

A continuación publicamos la carta que hemos recibido del señor Salvador Capablanca, dejando los comentarios para mejor oportunidad.

Habana, febrero 6 de 1932.
Sr. Evelio Mermúdez.
Club de Ajedrez.
Ciudad.

Mi distinguido amigo:

En tu sección del DIAIRIO DE LA MARINA, sobre cuestiones de Ajedrez, leí hace días unas líneas en las que me mencionabas como probable oponente del doctor José Fernández Valdés nuestro común amigo en un match de ajedrez que al efecto debería celebrarse en plazo breve.

Supuse en un principio que se trataba de una broma de buen género ideada por amigos del Club con tu aquiescencia; por lo que no me creí aludido realmente en el sentido de tenérmelas que ver con tan fuerte adversario. Pero recientemente, el día dos de los actuales ví, a grandes titulares en «Información» que el distinguido amigo y doctor señor Fernández Valdés, me reta seriamente para un match con el cual lavar añejas rencillas del tablero.

Y aunque no soy profesional ni me creo todo lo capacitado para medir mis fuerzas con el Campeón de Cienfuegos, es honroso para mí el recoger el guante que tan caballerosamente me ha lanzado el jovial Campeón y quedar a sus órdenes, para cuando llegue el momento de emplazar las baterías.

Desde ahora te autorizo para que tomes mi representación como padrino del match en unión de mi también querido amigo Vilita, en la seguridad que aceptarán y rogándote des publicidad a las presentes líneas para satisfacción del doctor Fernández Valdés, queda muy tuyo affmo. amigo y compañero.

Salvador Capablanca.

CONFIRMADO EL RANKING DE TENNIS YANKEE EN LA CONVENCION DE N. O.

NUEVA ORLEANS, febrero 6 (A. P.)—Los rankings de tennis, tal y como fueron escogidos por el Comité de Selección fueron confirmados hoy en la convención anual de la United States Lawn Tennis Association, después que los representantes de la Asociación del Este fueron derrotados en sus intentos por colocar a Frank Shields debajo de John Van Ryn y John Doeg.

Louis J. Carruthers, de Nueva York, fué reelecto presidente de la Asociación sin oposición, en unión de Harry S. Knox, de Chicago, como primer vicepresidente y Joseph W. Ivy, de Kansas City, como segundo vicepresidente.

JACK MC CARTHY VENCE POR DECISION A RAWSON

BOSTON, febrero 5. AP—Jack Mc Carthy, joven heavy weight de Boston, acumuló suficientes puntos esta noche, para ganar la decisión en su pelea contra Big Boy Rawson, su rival de esta ciudad, en el match estelar del Boston Garden. McCarthy pesó 184 libras y su rival una libra menos.

Adolf Heuser, light heavy weight alemán, hizo una impresionante aparición aquí, noqueando a Al Rodriguez, de Lowell, después de ocho segundos de pelea, en el primer round.

SPORTS — DIARIO DE LA MARINA — SPORTS

PAGINA DIECISEIS — LA HABANA, DOMINGO, 7 DE FEBRERO DE 1932 — AÑO CIEN

CONSCIENCE LOGRO HACER LA ANSIADA CRUZ TRAS UNA PESIMA PARTIDA DE LA BARRERA

Vladimir repitió su éxito anterior, viniendo de atrás para batir a un fuerte grupo en los seis furlones. Dea, la yegua lectora de pizarras, se coló a precio jugoso en la sexta, anotándose su quinto triunfo de la temporada. Princess Isabel fué un tip corrido y muy jugado, respondiendo a los cálculos previos. El popular Gilbert metió un trío de ganadores

(Por «SALVATOR»)

Conscience el caballo de las narices, por fin logró que una de estas lo favoreciera en la tercera justa de la tarde de ayer en que todo el mundo y su tío habían acordado votar por la candidatura del ejemplar de Don Carlos de la Cerda.

Víctima de la Amnesia del jockey Moore en la primera derrota por nariz a manos de Ma Sun días pasados y de una magistral embolsillada en la siguiente en que fué batido por Bilson por el menor de los margenes, pareció ayer que había de pasmar por un imprudente tirón que le dió un asistente del Starter, en cuyo caso la mejor apuesta de la tarde hubiera venido a abajo, dejando en la completa indigencia a los apostadores.

Afortunadamente para la cátedra Don Carlos de la Cerda y los simpatizadores de la candidatura de Conscience, el jinete Moore estaba resuelto a ganar de todas maneras la competencia en que tan ancho lucía.

Sin detenerse ante la ventaja que le habían sacado de salida, fué guiado Conscience por fuera, pasando en rápida sucesión a numerosos adversarios hasta lograr que únicamente Harborton y Chester lo aventajaran a la entrada de la recta. El primero de estos, conocidamente rajón entregó su alma a Dios frente al paddock, pero Chester continuó la lucha con donosura, resuelto a continuar la demoledora obra de Ma Sun y Bilson.

Pulgada por pulgada fué enciman dose Conscience sobre Chester, y animado por el vocerio ensordecedor del público y los fuertes chuchazos del su jinete, la superior calidad del hijo de Dozer se impuso en los saltos finales, destacando en la vanguardia al cruzar la meta una diminuta pero muy importante nariz.

«FELIZ ARRIBO»

La cuadra de J. Hayes que hizo su llegada de Nueva Orleans ya en pleno mes de enero, sigue en la racha, ya que tras su éxito con Water Fowl en la tarde anterior, metió por la varilla a Shasta Mint en la del abre de ayer y después en la justa estelar que ocupaba el quinto turno, volvió por la picada con Vladimir.

Este ejemplar es un aristocráticamente criado descendiente de Stefan the Grat, que tras haber sido traído de Inglaterra por el acaudalado Mr. Joseph E. Widener, fué devuelto a sus patrios lares por considerar su propietario yankee que no producía caballos de la talla con que había venido haciéndolo en la pérfida Albión.

Habiendo partido el último del grupo, fué buscando Vladimir gradualmente su posición mientras marcaba Film la norme de velocidad, y abriendose con decisión a la entrada de la recta, vino con entereza para anotarse su segundo triunfo consecutivo impidiendo de paso que el sorprendente Bright Spangle, cotizado 30 a 1, diera el fotutazo de la temporada.

«LECTORA DE PIZARRAS»

Dea la yegua que descifra las pizarras y solo corre cuando es cotizada a precio jugoso, se anotó su quinta victoria de la temporada en la sexta del programa. Montada por el popular jockey Gilbert, la celebre hija de Ormondale, que según algunos tiene malas las patas mientras otros afirman que lo único enfermo es cierta «verguenza», corrió en posición expectante hasta la entrada de la recta, donde tomó gran velocidad por fuera, pasando de seguidilla a Flo O-Neill y Polar Sea, y durando mas que el mejorado y consistente Old Tuck en el empuje final

El viejo McCafferty, tan dado a dar golpes de estado en temporadas anteriores, por fin logró hacer la cruz, en la del cierre con Princess Isabel, la que fué jugada con entusiasmo digno de mejor causa, bajando rápidamente de 8 a 5 a 1, bajo el peso de las apuestas.

Timoneada por el incipiente y aún muy pintón aprendiz Clemons, la Princesa Isabel mostró mayor velocidad temprana que de costumbre, fué rápidamente avanzando y a pesar de abrirse mucho a la entrada de la recta, le sobró velocidad para dominar a Betty Ann, que había dado la norma desde que saltó la tira de goma.

Fueron los demás ganadores de la tarde Camping y Rita Lee, el primero debido a la inferior monta de Frye sobre Flying, y Doña Rita, agradecida por habérsele quitado de encima a Cleff, respondió al entrenamiento de Alexandra y ganó la primera salida bajo las sedas de Small—man.

«BUEN PROGRAMA»

Esa tarde se corre el gran Handicap Jockey Club a seis furlones, bajo condición reclamable y con premio de $2,500., clásico este que fue ganado el pasado año por el inconsistente Campanini de Mr. Hatch.

Malolo Vacillate, las dos grandes estrellas de las distancias cortas, no han querido competir hoy por temor a la cláusula de reclamo, pues sus dueños estiman que valen en la actualidad bastante más que cuatro mil pesos.

Outbound, Justina, Manolek, ganador del Turismo Cup, veloz Blue Day, rápido Sultry y el peligroso debutante Black Strap, bastan por si solos para hacer interesantísima la competencia de esta tarde.

«ALMUERZO ESPECIAL»

Para las doce se reunen en el bello Club House las componentes de la Vieja Guardia Femenina que tan valientemente organiza la distinguida dama María Valverde de Llama no obstante el reconocido temor del sexo bello a figurar en una institución que tiene el aditamento de Vieja.

Como se trata de un almuerzo, muchas han accedido a ingresar, aunque solo sea por un día, en la organización y se reunirán a las doce meridiano en el bello Club House, habiendo donado un hermoso objeto de arte apropiado para la ocasión l siempre gentil y caballeroso Administrador General del Hipódromo, señor Miguel Suárez.

«COPA AMATEUR»

Para general conocimiento se hace saber que a partir de mañana lunes 8 los jemplares criollos que han de competir el domingo 21 de febrero se admitirán para que practiquen de 11 a 12 de la mañana en la pista del Hipódromo.

Las inscripciones podrán hacerse hasta el martes 16 de febrero, y el examen de los inscriptos se practicará formalmente por el veterinario del Havana American Jockey Club, el miércoles 17.

Acusaciones y Disputas, en la Olimpiada

Corrieron las eliminaciones de 10,000 mtros. anularon las pruebas y corrieron otra vez

(Por Edward J. NEIL)

LAKE PLACID, N. Y., febrero 6. (A. P.)— Los directores de los juegos olímpicos invernales ven ante si esta noche un poco de tranquilidad y descanso, después de haberse corrido los preliminares por el campeonato de patín de diez mil metros una vez, cancelarse el resultado y correrse por segunda vez, todo esto con su correspondientes complicaciones internacionales.

Y, como el segundo juego de un double header que termina igual que el primero, con un empate a cero, dieciocho patinadores de distancias de Noruega, Suecia, Finlandia, Canada y los Estados Unidos nada mostraron al cabo de patinar seis extenuadoras millas, excepto otra serie de discusiones, acusaciones, ataques, contrataques y molestias.

Exactamente los mismos ocho hombres—Irving Jafee, nuevo campeón olímpico, de cinco mil metros; Valentine Dialis, Edwin Wedge y Eddie Schoeder, todos del team de los Estados Unidos; Alex Hurd y Frank Stak, del Canada; y los noruegos Bert Evensen e Ivar Ballangrud—calificaron hoy para los finales del último campeonato de velocidad masculino. Y exactamente los mismos contendientes que no pudieron hacer el grado ayer, entre ellos los campeones de Finlandia y Suecia. quedaron otra vez eliminados.

Con cada hombre recorriendo hoy por lo menos tres laps, y con una orden oficial de lograr una velocidad por lo menos de un lap cada 45 segundos, los muchachos sólo pudieron hacer un tiempo de 17 minutos 56 2-10 segundos en el primer heat y 18.05 4-10 en el segundo. Ayer, Hurd ganó el primer heat en 17.41 3-10 y Schroeder el segundo en 17.52 8-10. El record mundial es de 17.17 4 décimos.

Como una atracción extra, hoy corrieron doce teams de trineos tirados por perros, entre los cuales figuraba uno mandado por Leonard Seppalla, el veterano de Alaska que llevó el suero desde Fairbanks a Nome, hace años. Corrieron por las laderas de las montañas Adirondacks veinticinco millas, siendo esta prueba la primera mitad de una justa de cincuenta millas en dos días. Emil Sr. Goddard, de Canada, ganó en 2 horas, 12 minutos y cinco segundos, con Sppalla en segundo lugar.

Sólo un match de hockey se jugó en la serie olímpica hoy, derrotando el Canada a Alemania cuatro goals por uno. El team de los Estados Unidos perdió un match de exhibición con la Universidad McGill, de Montreal, dos goals por uno.

La victoria del Canada le da la ventaja en el round robin, dos victorias y ninguna derrota. Los Estados Unidos y Alemania están empatados por el segundo lugar. Polonia ha perdido sus dos matches.

HABANA-MADRID

PROGRAMA OFICIAL

A las tres de la tarde:

PRIMER PARTIDO a 30 tantos:
Constante y Zamora blancos, contra Montes Menor y Echanique azules. A sacar los blancos del cuadro 14 y los azules del 13½.

PRIMERA QUINIELA a 6 tantos:
Cubota, Zamora, Pastrana, Guillermo, José Mary y Valenzuela. A sacar del cuadro 14.

SEGUNDO PARTIDO a 30 tantos:
Olaveaga y Florentino blancos, contra Iturrino y Epifanio azules. A sacar blancos y azules del cuadro 14½.

SEGUNDA QUINIELA a 6 tantos:
Florentino, Iturrino, Andres, Sarmiento, Olaveaga, Epifanio. A sacar del cuadro 14.

TERCER PARTIDO a 30 tantos:
Guillermo e Ibarlucea blancos, contra Pascau y Montes Mayor, azules. A sacar blancos y azules del cuadro 14½.

A las 8 y 45 de la noche:

PRIMER PARTIDO a 30 tantos:
Alí y José Mary blancos, contra Pastrana y Azpeitia azules. A sacar blancos y azules del cuadro 14.

PRIMERA QUINIELA a 6 tantos:
Montes Mayor, Alí, Ozquila, Ibarlucea, Labat Mayor, Buendía Mayor.

SEGUNDO PARTIDO a 30 tantos:
Ugalde y Guezala blancos, contra Emilio y Gárate azules. A sacar blancos y azules del cuadro 14½.

SEGUNDA QUINIELA a 6 tantos:
Gayarre, Guezala, Ugalde, Emilio, Labat Menor, Gárate. A sacar del cuadro 14.

TERCER PARTIDO a 30 tantos:
Ozquila y Gayarre blancos, contra Vallejo y Buendía Mayor azules. A sacar blancos y azules del cuadro 14½.

FIRMO CLARENCE MITCHELL SU CONTRATO CON EL TEAM QUE DIRIGE JOHN MC GRAW

NUEVA YORK, febrero 6 (A. P.) —Los Gigantes de New York recibieron hoy el contrato firmado de Clarence Mitchell, el único lanzador zurdo, de bola húmeda, que existe en las mayores.

Esta será su décima séptima temporada en las mayores. Ha pitcheado en cinco clubs de la Liga Nacional.

BROAD MEADOWS SE ANOTO UN TRIUNFO EN N. ORLEANS

NUEVA ORLEANS, febrero 6 (A. P.)— Broad Meadows, el potro de E. R. Bradley, ganó la carrera a milla conocida como el Premio de la Cámara de Comercio de Louisiana-Mississippi, en Fair Grounds, hoy, sacando medio largo a Silverdale.

Wotan terminó tercero y Spanish Play cuarto y el otro único competidor, Playtime, quinto.

La mutua pagó en cada boleto de dos pesos:

Broad Meadows .	11.80	4.60	3.80
Silverdale	——	4.60	3.60
Wotan.	——	——	3.20

ANUNCIESE EN EL Diario de la Marina

Otro Triunfo Ferroviario en el Basket

Vencieron al Teléfonos los pulgarcitos. Los Dentales le ganaron al Fillman 46x15

Los pulgarcitos conquistaron su segundo triunfo en el Campeonato junior venciendo con gran facilicad al equipo del Cuban Telephone que finalizó en mejores condiciones aprovechándose de la buena oportunidad que le brindó Azcárate al alternar a sus mejores hombres con los que figuran en la segunda división del equipo. Este juego en sí no tuvo nada de notable ál no ser los buenos baskets que logró conectar Neno Rodríguez que parece venir en un gran año por el aro. El resto del team cumplió como bueno y sin llegar a esforzarse lo necesario, pues la victoria se inclinó desde los primeros disparos por la causa pulgarcita. El modesto Morilla y el muy valioso «Cheo» Santana merecen también mención.

En los novicios salieron triunfantes el Círculo Dental sobre el Fillman y el Ferroviario a costa del club Chaple. Fué este encuentro final más movido y permitió interesar a los fanáticos en todos los instantes. La nota más sobresaliente fué el juego sensacional de Mario Sola, que dejó en su score personal una buena demostración de su esfuerzo.

Esta tarde se celebrarán nuevos juegos. Vedado y Teléfonos, en el segundo turno correspondiente al júnior. De los novicios. Teléfonos y Belén; Huguet y Maristas.

Reguera.

Véase el score de los juniors:

Ferroviario

	Fig	Fog	FC.
J. Morilla, F	3	0	3
J. Santana, F	3	5	3
J. Llao, C.	1	0	2
J. Blanco, G.	0	2	1
B. Rodríguez, G. . . .	4	2	2
J. Seoane, F	0	0	1
L. Vila, F	0	0	1
R. Jiménez, F.	0	0	0
O. Velo, G	0	0	1
Totales.	11	9	14

Cuban Telephone

	Fig	Fog	FC
A. Mora, F	1	4	1
J. M. Tabares, F. . .	1	0	1
R. Núñez, C	1	0	3
J. M. Díaz, G	0	0	0
P. G. Mazón, G	0	1	2
M. Torres, F	0	3	0
A. Costales, F	2	2	0
E. Hierro, F.	2	0	0
A. Bonet, G	0	0	0
Totales	7	10	7

RESULTADO

Club Ferroviario.—Primer half 17; segundo half 14. Total 31.

Cuban Telephon.—Primer half 5; segundo half 19. Total 24.

Referee: Raúl Argüelles. Anotador Paco Muñoz. Cronometrista: José Valdés Orta.

Dos Funciones y Dos Llenos Con Linfangitis, Ayer en el Frontón Habana-Madrid

En el estelar de la tarde, dos arrogantes decenas, triunfando Emilio y Guesala. Llegaron a 26, Sarmiento y Gayarre. También fueron morrocotudas las dos decenas del de la noche, que ganaron Ugalde y Labat Menor. En 25, Olaveaga y Epifanio

HOY, OTRAS DOS GRANDES FUNCIONES, CON GRAN ESTELAR

Nada de prólogos. Ninguna prosa preventiva. Fuera la tette de la cronica, que es sábado, y el cronista además de ser partidario de la semana inglesa, toda la semana su da cuando ve trabajar a los demás y es partidario acérrimo de la República de no dar un golpe.

Hablemos del sábado; dos funciones; par de llenos con linfangitis; alboroto, gente, delirio. Pelotearon el primero de la tarde an il popolo soberano, los blancos Salvador y Zamora, contra los azules Montes Menor y Buendía Menor. Empates de los infelices. Atropello y triunfo de los dos blancos. Los atropellados, azules, más bien cardenales, en 22. Boletos a $1.40. Boletos de la primera quiniela, de Salvador, a $5.40 y combinada, de Salvador y de Montes Menor, a $18. Sin tragar.

Se enfrentaron con el gran estelar de la tarde los blancos Emilio y Guezala, contra los azules Sarmiento y Gayarre. Y pelotearon los dos pares la mar de brava y bonitamente nos sirven dos decenas que chamuscan, con empates rudos y emocionantes en 1, 2, 3, 5, 19 y 21. Nada más. Pasan a cobrar los blancos y los azules se quedan achatados en los 22. Boletos a $3.40. Boletos de la segunda quiniela, de Guezala, a $6.20, y combinada, de Guezala y de Emilio, a $14. Sin tragar.

Cierre de la tarde. Lo pelotean los blancos Guillermo y Azpeitia contra los azules Valenzuela y Montes Mayor. Bonita toda la primera décima; sobresaltos de empate en 2, 3, 5, 6, 8 y elefantón. Ni uno mas. Los dos azules echan a caminar la aplanadora, y los aplanados, dos obleas quedan en 22. Boletos a $1.80.

Y en cuanto nos metimos una imitación de sangüi, por la noche, volvimos volando al Habana-Madrid. Ya peloteaban el prólogo nocturno los blancos Alí y José Mary, contra los azules Ozquila y Cubota. Otros empates de los infelices en 1, 2, 3 y 4. Después lo ganaron sin la menor dificultad, los blancos, porque los azules, dieron palo de ciego de todos los colores. Quedaron en 20. Boletos a $1.20. Boletos de la primera quiniela, de Azpeitia, a $4.80, y combinada, de Azpeitia y Buendía Mayor, a $10. Nada de absorber. Condenados al ayuno. Entramos en el gran estelar de la noche, que disputaban los blancos Olaveaga y Epifanio contra los azules Ugalde y Labat Menor. Que salieron peloteando flamantes y arrogantes, manteniendo un pelotco raudo, airado, bellamente violento para aplaudidos empates en dos, tres, cuatro, cinco, seis, siete, ocho, trece, veintidós y veintitres. Lo ganaron los dos azules. Epifanio bastante malitamente. Boletos a $3.20. Boletos de la segunda quiniela, de Ugalde, a $3.40 y combanida de Ugalde y de Gárate, a $34. Y también ayunamos. ¡Qué sábado! ¡La ruina!

Y entramos en el cierre, que salieron a pelotear los de lo blanco Vallejo y Labat Mayor, contra los azules Pascau y Buendía Mayor. Y una muy breve disputada primera quiniela, con rotundos empates: el último se dió en los catorce y como los catorce todo lo tuercen, pues dos rachas más; mejor la blanca, que gana, que la azul, que hace al to en los 25. Fué buena la última hora del bullente sábado. Boletos a $1.80.

Hoy van otras dos funciones dominicales, con gran estelar por la tarde y gran estelar por la noche. La locura. Pallá vamos todos los de mentones.

DON FERNANDO.

RESULTADO DE LAS CARRERAS DE AYER

DIA 46. FEBRERO 6 DE 1932. TIEMPO CLARO. PISTA LIGERA

642 ORIENTAL PARK, CUBA — PRIMERA CARRERA—6 Furlongs — 4YO&Up — Purse $800 Claiming

Ind	Horses	W	PP	St	¼	½	¾	Str	Fin	Jockeys	O	C
631	Shasta Mint	104	3	9		3^hd	1^hd	1^nk	1^1	T Roderick	3	3
635	Swarm	109	6	2		1^nk	2^1½	2^2	2^2	M Dupuy	4	4
631	Hal Dale	109	4	4		6^1	3^nk	3^1½	3^2	F Horn	4	4
575	Sam Sweeney	112	2	7		9	6^1	6^1½	4^nk	J M Jones	8	8
575^3	Yumuri	108b	5	6		4^1½	5^1½	4½	5^2	L Hardy	6	6
614	Princesita	104	8	3		2^1	4½	5^hd	6^1	A Perdomo	2	2
601	Panama	104	9	1		8^hd	8^nk	7^3	7^1	J W Frye	12	12
611	Fast Life	110b	1	5		5^hd	7^hd	8½	8½	H Gonzalez	20	20
622	Ournan	103	7	8		7^1	9	9	9	H Louman	8	8

P 2:31 Off 2:33 Time 23 4-5 47 4-5 1:13

Premio para el ganador, $625. Ganador, yegua de 5 años, hija de Harmonique Lady Alice. Propiedad de J. Hayes. Arrancada buena. Ganador bajo el látigo. Place lo mismo. Shasta Mint se encabritó al darse la rarancada, pero reponiéndose con presteza, fué mejorando su posición por dentro y fué alejándose al empuje final. Swarm mostró buena forma en todo el recorrido y no tuvo incidentes. Hal Dale por fuera desde la arrancada, se debilitó al final. Sam Sweeney cerró buena brecha. Yumurí corrió carrera pareja. Princesita no tuvo excusas. Fast Life se rajó totalmente.

Shasta Mint, $16.20; $11.20; $6. Swarm, $6.80; $4.40. Hal Dale, $3.60.
Reclamable el ganador en $800.

643 ORIENTAL PARK, CUBA — SEGUNDA CARRERA— 1 Mile & 50 Yards — 3YO — Purse $800 Claiming

Ind	Horses	W	PP	St	¼	½	¾	Str	Fin	Jockeys	O	C
610	Camping	*107	9	6	6^1	6^1½	3^hd	3^1	1½	J Gilbert	12	12
622	Austerlitz II.	112b	1	5	2^hd	2^1½	2^1	1^hd	2^hd	A Cleff	20	20
545^3	Flying	107	8	3	8^1½	7^nk	7^hd	6^1	3^2	J W Frye	8-5	8-5
505	Dais	108	2	2	1^1½	1^1	1^hd	2^hd	4^hd	H Louman	12	12
623^3	‡Real Silk	109	7	1	3½	4½	5^1½	5^nk	5^nk	R Fischer	5	5
610^3	Dictate	*104	3	9	7½	9	9	8^3	6^1	R Martin	8	8
610^4	Dental Cream	112	5	4	5½	5^hd	6½	7½	7^1	M Dupuy	5	5
(546)	Vestah Clark	*102b	4	8	4^1½	3^2	4^1	4½	8^2	J McLaren	2	2
(637)	Staracena	107b	6	7	9	8^3	8^3	9	9	E Neal	5	5

P 3:06 Off 3:07 Time 25 50 1-5 1:15 2-5 1:42 1:45 2-5

Premio para el ganador, $625. Ganador, potro de 3 años, hijo de Campfire-Hester K. Propiedad de A. G. Tarn. Arrancada buena. Ganador bajo el látigo. Place lo mismo. Camping fué mejorando su posición por fuera, respondió a las excitciones de su jockey en la recta, dió cuenta de los delanteros y se iba alejando al final. Austerlitz II forzó el paso desde la arrancada, dispuso de Dais en la recta, pero se iba debilitando. Flying arrancó bien, fué superado en las primeras etapas y terminó con un estallido de velocidad por fuera. Dais mostró velocidad temprana y no tuvo excusas. Real Silk corrió bien. Dictate corrió a ratos. Dental Cream no tuvo incidentes. Vestah Clark se paró tras correr en buena posición.

Camping, $33.40; $13.80; $4.80. Austerlitz II, $25.80; $8.40. Flying, $3
Reclamable el ganador en $1,000.

644 ORIENTAL PARK, CUBA — TERCERA CARRERA— 6 Furlongs — 4YO&Up — Purse $800 Claiming

Ind	Horses	W	PP	St	¼	½	¾	Str	Fin	Jockeys	O	C
631^2	Conscience	110b	5	8		5½	3^3	2^hd	1no	G Moore	6-5	6-5
617	Chester	109b	6	1		2^2	2^1	1^nk	2^1½	L Hardy	15	15
630	Harborton	112b	1	2		1^3	1^1½	3^2	3^2	J Gilbert	3	3
617	Zebra	102	9	2		4^1	5^4	4^1½	4^1	D Meade	15	15
——	Blue Pencil	109	2	4		3^1	4^hd	5^4	5^3	R Fischer	20	20
631	Eloise	104b	3	6		9	8^1	6^1	6^3	R Martin	4	4
534	Pernoel	104	7	5		6^1	6½	7^2	7^2	N Benitez	40	40
588	West Virginia	108b	8	7		7^nk	7^nk	8^3	8^4	M Dupuy	6	6
613	Timon	112b	4	9		8^1½	9	9	9	H Louman	3	3

P 3:33 Off 3:34 Time 23 3-5 47 3-5 1:13 2-5

Premio para el ganador, $625. Ganador, potro de 4 años, hijo de Dozer-Contention. Propiedad de Carlos de la Cerda. Arrancada mala. Ganador bajo el látigo. Place lo mismo. Consceince partió enredado, fué mejorando su posición rápidamente, se tiró por fuera en la resta, terminó con entereza y dispuso de Chester en los saltos finales. Este persiguió el paso inicial marcado por Harborton, dispuso de éste y se mantuvo bien. Harborton tomó una larga delantera, ahorró terreno y no tuvo incidentes. Zebra se rindió al ser hostigado. Blue Pencil no tuvo excusas. Eloise no tuvo velocidad. Timon partió con lentitud y se abrió en la recta.

Conscence, $3.60; $2.80; $2.60. Chester, $6. $3.40. Harborton, $3.60.
Reclamable el ganador en $800.

645 ORIENTAL PARK, CUBA — CUARTA CARRERA— 1 Mile & 50 Yards — 3YO — Purse $800 Claiming

Ind	Horses	W	PP	St	¼	½	¾	Str	Fin	Jockeys	O	C
623	Rita Lee	108b	7	6	3^hd	2^1	2^3	1^hd	1^1	M Dupuy	2	2
621^4	Flying Atom	*107	2	7	8	7½	4^hd	3^2	2^1½	C Reynolds	2	2
551	Regusted	*107b	3	4	1^1	1^1½	1^1	2^1½	3^2	J Gilbert	8-5	8-5
610	Old William	112	5	2	6^1	6^1½	5^4	5½	4½	A Cleff	30	30
577^4	Shabby Shoes	109b	4	8	5½	5^hd	3^1½	4^1	5^hd	F Horn	5	5
609‡	Rough Rider	112b	1	1	7½	8	7^1	6^5	6^8	R Fischer	10	10
595	Curt	112	6	3	4^3	4^hd	6^nk	7^6	7^5	J W Frye	30	30
583	Justa Shade	*104	8	5	2^1½	3^1	8	8	8	R Martin	5	5

P 4:02 Off 4:03½ Time 25 50 1:15 1-5 1:41 2-5 1:44 4-5

Premio para el ganador, $625. Ganador, potranca de 3 años, hija de Craigangower-Rima. Propiedad de J. E. Smallman. Arrancada buena. Ganador bajo el látigo. Place lo mismo. Rita Lee, prominente factor en toda la carrera, respondió a las excitaciones de su jinete en la recta final y dispuso de Regusted, manteniéndose segura de Flying Atom. Este último fué obligado a ir atrás en la primera curva, mejorando su posición corajudamente por la parte de afuera, finalizando con un estallido de velocidad. Regusted partió al frente, ahorró terreno y no tuvo excusas.

Rita Iee, $10.40; $4.60; $3.40. Flying Atom, $3.80; $2.80. Regusted, $3.20
Reclamable el ganador en $1,000.

646 ORIENTAL PARK, CUBA — QUINTA CARRERA— 6 Furlongs — 4YO&Up — Purse $800 Claiming

Ind	Horses	W	PP	St	¼	½	¾	Str	Fin	Jockeys	O	C
(592)	Vladimir	*110b	8	7		6^hd	5^3	3^hd	1^1	J Gilbert	2	2
617	Bright Spangle	112b	4	6		5^hd	6^1½	5^1	2^nk	M Dupuy	30	30
604^3	Film	*110b	6	1		1½	1^1	1^1	3^hd	F Maier	7-5	7-5
(590)	Gunfire	113b	1	4		4^2	4^hd	4½	4^1	F Horn	2	2½
592^2	High Color	*108b	7	2		2^nk	2^2	2½	5^hd	H Bracken	5	6
605^3	Mery Windsor	*105b	5	3		3^1½	3^nk	6^3	6^3	R Martin	5	6
605^4	Estin	115	2	5		7	7	7	7	L Hardy	15	6

P 4:32 Off 4:32½ Time 23 1-5 46 4-5 1:12

Premio para el ganador, $625. Ganador, jaca de 5 años, hija de Stefan the Great-Espoir Dore, propiedad de J. Hayes. Arrancada buena. Ganador bajo el látigo. Place lo mismo. Vladimir fué adelantando briosamente, fué despistado a la entrada de la recta, respondiendo con gran coraje al ser hostigado y dispuso de la oposición, alejándose al final. Bright Spangle mejoró su posición valientemente por el interior, terminando bien. Film se puso al frente dando la norma de velocidad y luchó bravamente hasta el final. Merry Windsor corrió a ratos.

Vladimir, $6.20; $3.80; $3. Bright Spangle, $18.40; $7.40. Film, $3.00.
Reclamable el ganador, $1,500.

647 ORIENTAL PARK, CUBA — SEXTA CARRERA— 1 and 1-16 Miles — 4YO&Up — Purse $800 Claiming

Ind	Horses	W	PP	St	¼	½	¾	Str	Fin	Jockeys	O	C
599^4	Dea	*112	8	7	7^6	6^3	5^hd	4^2	1^1½	J Gilbert	5	5
599^2	Old Tuck	*111b	1	2	3^hd	4^1½	3^hd	3^nk	2^2	J McLaren	2	2
606^4	Flo O'Neill	*113	6	4	4^2	3^1	2^1½	2^hd	3^2	D Cox	5	5
599^2	Polar Sea	*118b	5	6	2^nk	1^nk	1½	1½	4^1	T Roderick	3	3
624‡	Eleanora M	108	4	3	1^1	2½	4^1	5^1½	5^1	L Hardy	20	20
606^2	Marsala	*106b	3	5	5^1	5^3	6^8	6^6	6^4	R Martin	7-5	7-5
503	Fusion	*108	7	8	8	8	8	7^4	7^6	W Marsh	30	30
578^2	‡Tang	115b	2	1	6^1	7^4	7^1	8	8	J M Jones	5	5

P 4:59 Off 5:01 Time 24 48 2-5 1:13 2-5 1:39 2-5 1:46

Premio para el ganador, $625. Ganador, potranca de 4 años, hija de Ormendale-Babieca, propiedad de Mrs. F. J. Vollmer. Arrancada buena. Ganador bajo el látigo. Place lo mismo. Dea, distanciada en las primeras etapas, correspondió cuando se lo pidieron con un estallido de velocidad y se alejaba al final. Old Tuck corrió en buena posición todo el camino, ahorró terreno y se mantuvo bien. Flo O-Neill corrió bien, fallando en el último furlong. Polar Sea se puso al frente en la recta lejana, pero se cansó.

Dea, $12.80; $5.80. $3.80. Old Tuck, $7. $4.80. Flo O-Neil, $5.20.
Reclamable el ganador en $800.

648 ORIENTAL PARK, CUBA — SEPTIMA CARRERA— 1 Mile & 50 Yards — 4YO&Up — Purse $800 Claiming

Ind	Horses	W	PP	St	¼	½	¾	Str	Fin	Jockeys	O	C
618^2	Princess Isabel	*99b	7	7	5^1½	5^1	2^hd	2^2	1^1½	R Clemons	8	5
598^2	Betty Ann	*102	4	2	1^1	1^1½	1^nk	1½	2^3	T Roderick	4	4
570	Fair Glow	*104b	1	3	4^1½	3^1	6^1½	5½	3^hd	A Gaither	6	6
(602)	Morning Beams	107	5	4	6^3	6^hd	7^1	4^1	4^4	R Watson	2	2
635^2	Red Likker	*104b	8	9	7½	7^2	5½	7^3	5^hd	R Martin	4	4
624^3	Blanc Seing	109b	6	1	3½	4^hd	4^1	6^1	6^nk	D Meade	3	3
621	My Ideal	103b	9	6	2^1	2^nk	3^nk	3^hd	7^1½	J W Frye	6	6
634^4	Herb Ashby	109b	2	8	9	9	9	8^2	8^3	B Myers	8	8
131	Gaineswood	114	3	5	8^4	8^4	8^7	9	9	L Dye	15	15

P 5:27 Off 5:28 Time 24 3-5 49 1:14 2-5 1:40 2-5 1:44

Premio para el ganador, $625. Ganador, yegua de 5 años, hija de Sunference-Lady Emmeline, propiedad de J. J. McCafferty. Arrancada buena. Ganador bajo el látigo. Place fácil. Princess Isabel se abrió paso por la parte fuera, rodeando los delanteros a la entrada de la recta y se despistaba ligeramente al final. Betty Ann desplazó buena velocidad desde la arrancada, sacudió determinados retos de My Ideal y se sostuvo bien. Fair Glow volvió de nuevo, durando más que Morning Beams. Este último corrió aguantado en las primeras etapas abriéndose paso en la recta, pero desmayó al final. Red Likker corrió los primeros tramos. Blanc Seing no tuvo excusas.

Princess Isabel, $13.40; $5; $4.20. Betty Ann, $6.80; $5.60. Fair Glow, $10.
Reclamable el ganador en $800.

2 CUCHARADAS DE Poción 504
Curan las enfermedades secretas
BALSAMICO - RAPIDO - SEGURO

M.E.C.D. 2016

En La Tropical, "Copa Colegio de Arbitros de la Habana"

Balompié

Por FERNANDO DE GALARZA

—Un traspaso y varios refuerzos de jugadores en «La Habanera».
—En «Campo Armada»: Iberia contra Selección Hispano-Fortuna.

Como en pocas ocasiones, se ocupan los organismos federativos para llevar a sus programas domingueros las mayores expectaciones.

La Provincial, ofrece en el Campo Armada, la presentación del equipo que valientemente luchó en México, enfrentándolo con un combinado Hispano-Fortuna, que dará reñida batalla a los excursionistas.

Deseos grandes hay en la afición habanera de presenciar este match, en el que se dice alinearán todos los jugadores que tomaron parte en la excursión, que están dispuestos a repetir las brillantísimas intervenciones que tuvieron en la capital azteca.

No conocemos con exactitud la alineación pues a última hora nos dicen que Chorens jugará con el Centro Gallego, alterando este defensa la alineación de Miró en el combinado Fortuna-Hispano. De todos modos un solo jugador poco afectará para el acoplamiento y actuación de equipo.

A primera hora pues solo son dos partidos, contienden Santander y D. P. Fernández en match amistoso.

La Federación de Futbol de la Habana, dió importancia a su programa, estableciendo la conquista de una Copa donada por el Colegio de Arbitros de la Habana, que discutirán los equipos de Juventud Asturiana y del De. Centro Gallego.

Un buen trofeo, que los árbitros, ofrecen al organismo a que están afiliados y que será seguramente uno de los pocos casos que se suceden en el futbol, probando la gran armonía que existe entre jueces y juzgados.

Los equipos de estos clubs se presentarán en el terreno de juego en la forma siguiente:

CENTRO GALLEGO: Amador, Simón, Chorens; Strauss, Begoña, Trabancos, Galcerán, Pepe, Mc Leod Serra, Turquito

JUVENTUD ASTURIANA: Carlos; Tapia; Mariano; Gisleno; Sergio; Bolero; Enrique; Benegas; Beringer; Pelayo; Coto.

Los dos cuadros completos, pues el trofeo se lo merece; los asturianos piensan acapararla, si los gallegos lo permiten, que su ataque ha mejorado con la inclusión de Serra, de notable manera.

Olimpia y Cataluña en partido amistoso, también se han excitado, y para ofrecer una brillante exhibición se han reforzado con varios jugadores del Baleares.

Forman la defensa catalana Ignacio y Martín Santos, y en los medios y ataque olimpistas, figuran Ortega y Ortas.

Cultural juega su último partido contra el Luyanó y aun cuando no le hacen falta los puntos, para ganar, si le interesa el triunfo para conservar el invicto en el Concurso.

Entre los dos partidos de primera categoría serie A, se hará entrega a Juventud Asturiana, del trofeo Copa Lucas.

COLEGIO DE ARBITROS DE LA HABANA

En la sesión de anoche se designaron los siguientes colegiados:

A la 1. Cultural contra D. Luyanó; árbitro señor Manuel Hermida; jueces de línea señores Juan Mompo y Benito Rodríguez.

A las 2.10: Olimpia S. C. contra Cataluña S. C.; árbitro señor Saturnino Alvarez; jueces de línea señores Juan Alis y B. Parera.

A las 4.20. Juventud Asturiana contra Deportivo Centro Gallego; árbitro Sr. José Solsona; jueces de línea señores José Dunjo y Manuel Polo.

EL TORNEO DE LA LIGA EN ESPAÑA

Un buen amigo el señor Fernando Junquera nos envía unas notas muy completas sobre la situación de los clubs de la Segunda División en la que figura el Sporting Gijonés, del que el señor Junquera es ferviente admirador.

Es la siguiente: Oviedo 13 puntos; Sporting de Gijón 12 puntos; Sevilla y Murcia, empatados con 10 puntos; Atletic de Madrid, Deportivo de la Coruña y Betis, empatados con 9 puntos; Celta de Vigo 8 puntos; Deportivo Castellos 5 puntos y Cataluña 3 puntos.

Hoy comienza la segunda vuelta del Torneo Liguista, y los partidos que corresponden jugar son los siguientes:

Atletic de Madrid-Oviedo: Betis-Castello: Cataluña-Murcia: Sporting de Gijón-Deportivo de la Coruña y Celta-Sevilla.

Se juega en los campos de los que van en primer lugar. De los cuatro equipos que ocupan los cuatro primeros lugares, tienen ventaja el Sporting y el Betis, que juegan en sus campos, para el Oviedo es difícil el partido con el Atletic en Madrid, que con nueve puntos procurará alcanzar los primeros puestos.

Puede en la jornada de hoy alterarse el primer lugar pero quedando en Asturias los honores del primero.

En la Primera División atrae todas las expectaciones la contienda entre madrileños y bilbainos, empatados en el primer lugar, y eternos rivales, por las distintas características de juego que practican.

Empieza la curva final de la lucha, de manera emocionante, y peligrosa, pues ya los equipos están en plena forma y algunos tienen los partidos decisivos en su campo, que es un fuerte handicap para los contrarios.

IBERIA FOOT-BALL CLUB

En la Asamblea celebrada por el Iberia F. C., recientemente se adoptaron los acuerdos siguientes:

1.—Que se acepte la actitud adoptada por la Provincial Federación de Foot Ball de la Habana, en el conflicto balompédico que se debate.

2.—Que se acepte el acuerdo tomado por la Provincial Federación, relacionado con dicho conflicto, en toda su integridad.

3.—Que el Iberia Foot Ball Club no acepte ninguna otra fórmula de arreglo que implícitamente no encierre un espíritu de igualdad y justicia, en relación con ambas Federaciones y Clubs de que estas se componen.

4.—Que bajo ningún concepto se someta a ninguna determinación le prive del derecho conquistado por nuestros atletas en el último campeonato.

LOS PROGRAMAS DE ESTA TARDE

Campo Armada:

A las 2. Santander contra P. Fernández.

A las 3.30 Iberia F. C. contra combinado Hispano-Fortuna.

NOTA: El equipo que alineará el Iberia será el mismo que representó a esta Sociedad, en su reciente excursión a México.

Gesto Altruista de la Empresa "La Tropical"

Febrero 6 de 1932.

Señora Isabel de la Torre,
Viuda de Vinent.
Calle 11 entre K y L.
Vedado.

Estimada señora:

Enterados por la prensa capitalina del altruista acuerdo tomado por este Comité de Damas Pro-Damnificados de Santiago de Cuba, del que usted forma parte, así como también de la desinteresada oferta del señor Luis Felipe Gutiérrez para concertar un match con el célebre boxeador Kid Chocolate, esta Compañía, identificada con dicho propósito y asociándose a igual fin, tiene el gusto de brindar su cooperación ofreciendo poner a la disposición de ese Comité, para el domingo, día 14 de febrero, su Stadium Cerveza Tropical.

En espera de su grato aviso, quedo de usted arespetuosamente,

José C. Pagliery,
Admor. general.

SHARKEY DICE QUE DEPMSEY ES PALOMERO

Se despachó a su gusto contra el ex campeón. También le dió una metida al alemán Schmeling

(De nuestra Redacción en N. York)
(Por el Hilo Directo)

NUEVA YORK, febrero 6.— Sin querer comentar la pelea de anoche entre Rugirello y su protegido Ernie Schaaf, Jack Sharkey emitió un rebuzno cuando alguien le mencionó a Jack Dempsey. «Dempsey va a pelear cuatro rounds con King Levinsky el 18 de febrero en Chicago, dicen los periódicos, y me inclino a creer que Dempsey no peleará con Levinsky.

«Si Dempsey realmente quiere pelear, ¿por qué no acepta los varios retos que le he enviado?

«Dempsey quiere recoger unos cuantos millares de pesos en sus exhibiciones por el Hinterland con un grupo de tanques, pero cuando se trata de un peleador de calibre, se evade. En esto Dempsey no ha cambiado mucho. Recuerde usted que cuando era campeón Paddy Mullins y Harry Wills se situaron a la puerta del hotel de Dempsey y tanto Jack como el doctor Kearns salieron por la puerta de atrás huyéndole al viejo Harris. Tuve yo que venir de Boston para probar a Dempsey y al resto que Wills no era ningún tragador de gigantes.

«Cuando Dempsey y yo peleamos en Nueva York, el ex campeón estaba tan cansado que ya era cosa de minutos su caída. Yo estaba boxeando muy bien y Dempsey no veía una. Entonces me pegó bajo para terminar la pelea. Nunca le perdonaré a Dempsey ese golpe. Hasta ese día yo era admirador ciego de Dempsey. Pero cuando lo vi delante de mí sin saber qué hacer y sí poder evadir la lluvia de derechazos que le mandaba, vi que no era sí no otro peleador de tantos. Entonces me pegó bajo y la suerte hizo que yo perdiera».

Sharkey salió para Boston poco después de concluirse la pelea. Al hacérsele una pregunta sobre Max Schmeling, el bostoniano se conformó con mover la cabeza; pero cuando alguien en el grupo mencionó a Joe Jacobs, piloto de Max Schmeling, y dijo que Jacobs había manifestado que Sharkey era un atorrante y que Schmeling haría con él lo mismo que hizo con Stribling, el bostoniano tuvo uno de sus acostumbrados ataques de ira. Cuatro o seis exabruptos y en seguida prorrumpió en su no menos acostumbrada elocuencia.

PUEDE QUE EN TODA LA LIGA NACIONAL NO EXISTA UN CLUB QUE TENGA RECLUTAS DE TANTA PROMESA COMO EL "BROOKLYN"

En el staff de los pitchers presentará a cuatro muchachos nuevos, si éstos dan la medida después de las prácticas de primavera, y a L. V. Mungo que ya hizo sus primeras armas el año último

MOORE Y RICHARDS, CATCHERS DEL HARTFORD, PODRAN SER REGULARES EN LA TEMPORADA DE 1932

(Por Walter R. DOUGLAS, Redactor del DIARIO DE LA MARINA, en Nueva York)

Max Carey el nuevo piloto de los Dodgers me decía el otro día: «Es imposible lo que puede suceder este año. Creo que el defecto mayor de Brooklyn era la falta de un cuerpo equilibrado de lanzadores como los tienen los Cardenales. En Brooklyn hay pitchers excelentes como Dazzy Vance y Watson Clark. Pero hace falta un par de jóvenes entusiastas que sepan pitchear para que los ases descansen».

Con el fin de crear este grupito de pitchers jóvenes ya Frank York había comenzado desde hace un par de años a animar a cuatro muchachos cuya efectividad en la auxiliar de Hartford ha sido ya demostrada.

Charley Moore, catcher excelente, que en cualquier tiempo podría ser llamado a Ebbets Field a reemplazar a López o a Lombardi si estos se invalidaran por cualquier motivo, recibió órdenes de York hace dos años de desarrollar a la brevedad posible a cuatro pitchers.

El éxito de Moore en escoger a cuatro muchachos de talento y cuerpo que ha convertido en excelentes pitchers, fué tal que el año pasado la auxiliar de Hartford batió el resto de las novenas de la Liga del Este y jugando con los regulares en La Habana y en otros lugares, esos aprendices varias veces demostraron su valía.

LOS CUATRO JINETES

Estos pitchers son: Arthur Jones, de Kershaw, Sur Carolina; Lawrence Earl Mattingly, de Maryland; John Samuel Krider, de Pennsylvania y Philip Josep Gallivan, de Seattle. Además de estos cuatro muchachos está L. Van Mungo que ya hizo sus primeras armas con Brooklyn el año pasado, ganando tres juegos de cuatro partidos en que tomó parte. Esto da a Brooklyn cinco pitchers jóvenes de calibre para esta temporada. Y con cinco muchachos a su disposición bien podía Max Carey dejar en libertad al veterano Adolfo Luque.

No es probable que los cinco muchachos jueguen como regulares este año. Algunos de ellos continuarán en la auxiliar de Hartford; pero al ser necesitados podrán venir a socorrer al team matriz en cualquier momento necesario.

Brooklyn cuenta este año con una docena de jugadores nuevos. Algunos de ellos son héroes de series mundiales. Otros son reclutas netos que harán sus primeras armas este año.

De los nuevos jugadores el mejor conocido es Hack Wilson, de Martinsville, Virginia. Bateador de primer orden es Wilson. En 1930 batió el record jonronero con 56 circuitos completos sacó un total de 190 carreras para establecer un record en ambas ligas y fué declarado el mejor jugador de la Liga Nacional. Tantas veces se ha hablado de Wilson en estas columnas que huelga hacer comentarios sobre este excelente jugador.

MOORE COMO PILOTO

Después de Wilson el jugador de mayor valor entre los nuevos, es Charley Moore. Este joven tiene 29 años de edad; es alto y bien formado. Era catcher de calibre en Louisville; jugó con Toledo en 1921 con St. Petersburg, donde bateó un promedio de .325 en 1922 y con Macon donde jugó cuatro años.

A pesar de sus pocos años fué nombrado gerente del club de Macon y cuando Brooklyn decidió traerse el club para Hartford, Moore fué nombrado manager de club de clase A y su trabajo fué tan excelente que el club piensa adquirir un club de clase AA para que Moore gane mayor experiencia a fin de que pueda habilitarse como manager de club de liga mayor.

El valor de Moore como manager es grande para Brooklyn; pero si en cualquier oportunidad López o Lombardi quedaran incapacitados para trabajar, Moore vendría a Ebbets Field a catchear.

Arthur (Kershaw) Jones es pitcher derecho de buen cuerpo aunque algo delgado. Solamente tiene 22 años y los expertos creen que llegará a ser uno de los luminares del base-ball con el tiempo. Comenzó a jugar en la universidad de Furman y luego se hizo semiprofesional con el club de Jefferson, Sur Carolina. Trabajó con varios clubs en el sur y por fin Moore lo trajo a Hartford donde el año pasado ganó 18 juegos perdiendo seis. Jones no ha terminado todavía sus estudios universitarios y en sus momentos de ocio estudia por correspondencia para no perder sus clases. Al fin de la temporada de 1932 irá su viejo colegio de Furman a recibir su diploma de abogado. Si tiene un buen año continuará jugando y el diploma lo guardará en un cofre; pero si tiene mal año, Jones se dedicará a la carrera del derecho y el base ball habrá perdido un muchacho de promesa.

Lawrence Earl Mattinagly es otro de los pitchers derechos reclutas que como Mungo ya ha sido probado en Ligas Mayores. Es todavía demasiado joven para que se pueda juzgar su calibre. Es de estatura ideal para pitcher. Cinco pies once pulgadas y 175 libras de peso. Muchacho simpatiquísimo que apenas cuenta 25 años, lleva siete años jugando base-ball profesional y descontando el record de los pueblos que es excelente, el año pasado con Hartford, ganó 18 juegos y sólo perdió dos. Fué traído a Brooklyn pero Robinson no le dió el chance necesario para demostrar su valía.

RICHARDS TIENE MADERA

Krider es otro de los jóvenes pitchers que pudiera honrar a cualquier club de liga mayor. El año pasado con Hartford gano catorce juegos y perdió cuatro. Tiene 22 años de edad, es alto y esbelto. Ha estado jugando desde que tenía 17 años.

El catcher Paul Rapier Richards es otro producto de Macon y la Liga Sálica como lo es el catcher Alfonso López. Este muchacho tiene 22 años y antes de ser catcher era pitcher, pero pitcher malo. Tiene un ojo fenomenal y sus promedios han sido siempre elevados. Desde que comenzó a jugar en 1926 sus promedios han sido superiores a .300. Richards es oriundo de Maryland, tiene seis pies una pulgada de alto y pesa 180 libras. Batea lo mismo con una mano que con la otra. Tanto Carey como los demás del club creen que este muchacho promete mucho.

Murray Donald Howell, outfield, traído de Hartford, nació en Atlanta y es alto con tendencias a la obesidad. Sólo cuenta 21 años y ya pesa 214 libras. Comenzó a jugar en serio en 1928 y su primer promedio con la Liga Sálica fué de .348. El año pasado bateó .37 con Hartford.

El outfielder Albert Cohen creo que jugó en la Habana, en las exhibiciones del año pasado. Este muchacho apenas cuenta 21 años, es hebreo, de cuerpo regular y en 1930 bateó .340 con Macon. El año pasado en Hartford bateó .314. Es uno de los productos del famoso scout Larry Sutton.

MUNGO Y GALLIVAN

Van Lingle Mungo ya jugó con Brooklyn y será una de las columnas del club este año. Mungo es el más joven de los nuevos players. Nació en Pageland, Sur Carolina en 1911; es muy alto y fornido. Es pitcher derecho con Hartford ganó el año pasado 14 juegos perdiendo cinco. Con Brooklyn ganó tres y perdió uno.

El infielder Max Rosenfield es otro hebreo neoyorkino con Brooklyn. Nació en 1906 y de estatura regular, tal vez inclinado a la obesidad. En Toledo en 1929 bateó .352. El año pasado bateó con Hartford .313.

El pitcher Gallivan pudo haber salvado a Brooklyn en Cincinnati el año pasado. Pero estaba demasiado nervioso y Robinson no lo dejó pitchear más que un inning. El muchacho había estado jugando admirablemente con Hartford y al sailr del juego tomó el tren para Cincinnati. Del tren fué al parque, se puso el uniforme y entró en barrera. Robinson lo mandó a pitchear después que Clark había sido derrocado y antes de calentarse Gallivan pasó a dos bateadores. Esto irritó a Robinson que lo llamó al banco increpándolo furiosamente. El muchacho estaba tan apenado que lloró a la vista de todos. Robinson se negó a darle otro chance y esa misma noche regresó a Hartford.

Gallivan es un muchacho simpático que se sabe dar a querer en todas partes. Nació en Seattle en 1907, es alto y fornido. Es derecho y ha jugado desde 1926. En 1930 ganó 20 partidos con Macon y el año pasado en Hartford ganó 14 perdiendo siete.

Robert Joseph Thomas Reis es infielder que ya hizo sus primeras armas al fin de la temporada con Brooklyn y nos pareció muy bueno. El muchacho es neoyorquino; alto bien parecido y atlético. Tiene 21 años de edad y con Hartford el año pasado bateó un promedio de .325.

En el próximo artículo hablaremos sobre los 15 reclutas de Chicago. Por lo visto en este artículo Brooklyn tiene una docena de players nuevos que cualquier club envidiaría. No hay uno entre ellos que no sea muchacho de promesa.

Corresponsal

Lea Mañana: el tercer artículo de esta interesante serie. **Los Clubs de Chicago.**

Chocolatico Pelea Esta Noche en Miramar Garden vs. L. Aguiar

En otro star bout veremos a Tomás Barredo frente a Manuel León, quien hizo tablas con Koli Kolo. Los precios serán populares

¿Logrará el punch formidable y los rápidos derechazos de Chocolate Reglano repetir la hazaña de hace ocho días cuando abatió al formidable Joe Coego en un bout sensacionalísimo?

¿Impondrá por el contrario su asimilación, su ataque incesante, su coraje y su potencia Luis Kid Aguiar frente al tocayo del Kid?

Estas son las dos intrigantes interrogaciones que mantienen en expectación al público amante del boxeo y que —una de ellas por lo menos—quedará contestada hoy por la noche en el ring de Miramar Garden.

Desde que el ultramarino venció decisivamente a Coego su cartel aumentó mucho pues dió la sensación de ser la estrella que todos habíamos proclamado.

Enfrentarlo a Luis Kid Aguiar es sin duda, someterlo a la máxima prueba, pero sus admiradores confían ciegamente en él y acudirán esta noche como un solo hombre a tributarle sus aplausos... Los admiradores de Coego también irán, pues desean establecer comparaciones.

El resto del programa combinado para la noche de hoy en Miramar Garden brinda enormes atracciones. El semi final que es también a seis rounds presentará a Young Gallard, el primo de Kid Chocolat contra Sonny Boy, que tiene unas tablas, con el Mudito de Casa Blanca y es de los mejores en su peso.

Otro star bout a seis rounds lo integran Tomás Barredo, vencedor de Sarabia, que va a la revancha con Manuel de León, el rival de Koli-Kolo que entabló con el peligroso campeón de Puerto Rico.

También puede ser clasificado de star bout el segundo encuentro de la noche, donde contienden Julio Recio, campeón fly weight del Centro de Dependientes y Johnny Laredada, uno de los mas temibles rivales que ha tenido el gran Fillo Echevarría.

La función de mañana comenzará con un preliminar a cuatro rounds entre dos recios pegadores de campana a campana: Paulino Diéguez y Manuel Vázquez. Este último tiene en su record una fenomenal pelea con Gallard.

El programa completo es el siguiente:

Preliminar a 4 rounds: Paulino Diéguez vs. Manuel Vázquez.

Star bout a seis rounds: Julio Recio vs. Johnny Laredada.

Tomás Barredo vs. Manuel de León.

Young Gallard vs. Sonny Boy.

Los precios serán populares.

FALECIO EL MANAGER GENERAL DE LOS ROJOS

TAMPA, febrero 5. AP.—William A. «Bill» Rourke, de 67 años, manager general del Cincinnati, murió hoy en el Hospital de Tampa, después de permanecer enfermo por espacio de diez días.

El manager Dan Howley, de los Reds, habló con Rourke una hora antes de fallecer.

SOLO SULTAN KHAN PUDO GANAR EN EL TORNEO DE AJEDREZ DE WESTMINSTER

LONDRES, febrero 6 (A. P.)—Exceptuando uno, todos los juegos del sexto round en el torneo de ajedrez de Westminster terminaron hoy. Cinco fueron tablas, siendo Sultan Khan el único ganador.

Los resultados:

Winter, de Inglaterra, perdió con Sultan Khan, de la India.

Milner-Barry, de Inglaterra vs. Thomas, de Inglaterra, tablas.

Buerger, de Inglaterra, entabló con Flohr, de Checoeslovaquia.

Tartakower, de Polonia, entabló con Maroczy, de Hungría.

Kaltanowski, de Bélgica, entabló con Miss Menchik, de Checoeslovaquia.

Los líderes son: Alekhine 4 1-2 y medio; Kashdan, 4 y 1; Sultan Khan y Tartakower, 4 y 2; Maroczy, 2 1-2 y 2 1-2.

Ofrecemos hoy a nuestros lectores las figuras más sobresalientes de los sports en los últimos tiempos. En el extremo izquierdo tenemos al formidabilísimo George Herman Babe Ruth que se ejercita en el gimnasio de Artie McGovern, a fin de reducir un poco de peso y quedar en disposición de exigir un buen sueldo a los Yankees del Coronel Ruppert. A continuación tenemos a Roman Najush, veterano tennista de Checoeslovaquia, y Hans Nusslein, estrella alemana, que han aparecido en distintos games efectuados en los courts del Madison Square Garden en opción al campeonato profesional, resultando una buena atracción para los fanáticos del tennis. Después vemos a Wop Glover, famoso atleta de la Universidad de Tulane, que acaba de llegar a New Orleans, después de haber ofrecido una convincente demostración en Pasadena, California, en el game de fútbol que se efectuó en el Stadium de Las Rosas, y por último, tenemos a Al Mamaux, pitcher del Newark, que está apareciendo en distintos actos de vaudeville por el Este para matar el tiempo flojo del base ball.

El Moonshine Vencedor en la Segunda Regata Copa Bacardí

A LAS 10 Y 30 DE LA MAÑANA DE HOY SE CORRERA LA SEGUNDA POR EL TROFEO CUBA

La segunda regata por la copa Bacardí se celebró ayer corriéndose sobre la ruta número uno, dos largos sin triángulo alguno, siendo tres las vueltas que hubo que dar para rendir la distancia que siempre se marca en este recorrido. Le tocó esta vez entrar en primer lugar a un barco de la flota yanqui invasora, al «Moonshine», con Atwater a la caña del timón y Lawton de grumete.

En la primera competencia por este trofeo ganó el barco cubano «Aurrerá V», quedando segundo el «Moonshine', por lo que al ganar ayer este balandro obtiene una puntuación de 31, y el «Aurrerá» de 25, igual que el «Jíbaro», «Almendares III» y «Curlew', al haber entrado ayer el «Aurrerá V» en octavo lugar.

Hoy se regateará en opción a la copa Cuba; será la segunda regata por este trofeo en el que tiene una pata el balandro americano «Winseme» y el «Aurrerá V» un segundo lugar. He aquí el resultado de la open race de ayer donde actuaron de jueces el capitán Montero (salida), Fernández Valle (ruta) y Pardo Suárez (llegada):

	Terminaron H.	M.	S.	Ptos.	Total
Moonshine, patrón Atwater, grumete Lawton.	12	58	00	16	31
Mambí, patrón Riva, grumete Alxalá	12	58	29	15	23
Mara, patrón Brú, grumete Carricaburo	12	59	23	14	17
Jíbaro, patrón Fuentes, grumete Warner	12	59	25	13	25
Almendares III, pat. Schellings, gr. Skilton.	1	00	37	12	25
Curlew, patrón Ludeke, grumete Atkin	1	01	10	11	25
Coco, patrón Collazo, grumete Arias	1	03	39	10	20
Aurrerá V, patrón Cárdenas, grumete Gómez ..	1	04	25	9	25
Okla III, patrón P. Bauer, grumete J. Bauer ..	1	04	30	8	13
Ellen II, patrón Gamba, grumete Flexer	1	05	01	7	13
Lia III, patrón Gorrin, grumete Kates..	1	08	10	6	6
Tonina, patrón Wasnington, grumete Maciá ..	1	08	15	5	16
Winsome, patrón Edwards, grumete Godwin ..	1	08	19	4	11
Mayarí, patrón Isasi, grumete Santirso	1	08	21	3	5
Delfín, patrón Patterson, grumete Ashley	1	11	01	2	11
Yuyú, patrón Freyre, grumete Descamps..	1	13	23	1	5

Baby Manuel Hizo Tablas su Pelea Con Torregrosa

En el fiero combate del Mudito de Casa Blanca se declararon al igual tablas

Ante bastante público se efectuó anoche el programa de boxeo anunciado por el promotor señor Tony Cuervo. No diremos que había un abarrotamiento, pero si lo suficiente para que Tony almuerce hoy con manteca, de lo que nos felicitamos pues ello demuestra que cuando al público se le ofrece algo bueno no lo desaprovecha.

Baby Manuel, el muchacho florida no que perdió en su debut con Frank Crub, volvió anoche por la picada frente a Joaquín Torregrosa peleando seis ronuds y siendo declarada la pelea tablas, es decir los honores divididos sin que ello levantara gran entusiasmo en el público que hubiera querido encontrar mas efectividad en los combatientes.

El Mudito de Casa Blanca y Ramón Martínez dieron un match muy movido y que fué del agrado de todos. El mudo había ido viento en popa hasta arribar al quinto rounds, pero en ese episodio tuvo que sacar toda su reserva de valor para no perder por knockout. Le desembarcó un fuerte derechazo a la quijada su oponente y fué cuatro veces a la lona, pero no se dió por vencido y al fin lo salvó la campana del conteo fatídico. En el sexto, que era el último, salió de su esquina convertido en una fiera y ganó el round, con lo que consiguió la muy justa declaración de tablas.

Kid Calixto, de la cuadra de Willy del Pino, debutó peleando contra el bizco Juan Antonio Herrera y le ganó bien la pelea. Hacía ya mucho tiempo que Herrera no boxeaba y le pusieron para su come back un contrario demasiado peligroso. Fué una pelea sangrienta donde Herrera puso de manifiesto su gran valor, pero su contrario, con mejor entrenamiento lo superó por gran margen cubriéndole la cara de sangre en los últimos rounds.

En los dos preliminares se terminó por la vía de la puntuación, pues no hubo un solo K. O. en toda la noche, Alejadro Cordo le ganó a Gabino Alvarez y Ramón Alvarez a José Bardales, la noche estaba y Alvarez y no era posible vencerlos.

JOHNNY LAYTON DERROTO A KIECKHEFER: 50 POR 38

CHICAGO, febrero 6 (A. P.)—Johnny Layton, de Sedalia, terminó su schedule en el campeonato mundial de carambolas a tres bandas, esta noche, derrotando a Augie Kieeckhefer, de Chicago, 50 por 38, en 49 innings. La derrota deja a Kieckefer empatado para el primer lugar con Otto Reiselt.

GENE YENZE ESTABLECIO UN NUEVO RECORD EN LA DISTANCIA DE UNA MILLA

MADISON SQUARE GARDEN, febrero 6. (A. P.)— Gene Yenze, joven neoyorquino, rompió el record mundial para la milla en competencia bajo techo al hacer la distancia en el tiempo de 4 minutos 11 y un quinto segundos, conquistando el premio de milla Wanamaker, clásico de los eventos del track meet de la Millrose A. A.

En Almendares Park Juegan Hoy Los Veteranos

Los precios son de 20 centavos entrada a glorieta y solamente 10 a gradas

Será un gran acontecimiento deportivo el juego anunciado para hoy domingo 7 a las 2 de la tarde, entre los veteranos del Base ball, pues tuvimos el gusto de presenciar la última práctica que efectuaron el jueves en Almendares Park, donde el numeroso público que acudió pudo apreciar las buenas condiciones en que se encuentran, Estrique, Muñoz, Magriñat, Almeida, Cabrera, Rogelio Valdés, y el cómico de Fuminalla, que es el Cueto antiguo.

Los organizadores han tenido el gran acierto, de invitar para lanzar la primera bola, al conocido sportman señor Antonio Mariá de Cárdenas, quien durante mucho tiempo dirigió aquel famoso club «Clio» que fué como una escuela donde se formaron notables jugadores profesionales, además fué presidente de la Liga de Base-ball y directivo entusiasta del Club Almendares; en una palabra, sostenedor en unión del inolvidable Eugenio Santa Cruz, del glorioso club azul.

Antes de este encuentro jugarán los clubs Víbora y Cuño.

Los precios son: 20 centavos la glorieta y 10 sol.

Jugadores del Habana B. B. C. Alfredo Arcaño, Valentín González, Manuel Villa, Pedro Olave, Carlos Romero, Gonzalo Sánchez, Agustín Parpetti, Fuminalla, Antonio Mesa, Agustín Acosta, Manuel Padrón, Crescencio Ferrer, Agustín Molina, Emilio Hernández.

Jugadores del Almendares B. B. C. Gervasio González, Montes de Oca, Joseito Muñoz, Eustaquio Pedroso, Julián Castillo, Armando Cabañas, Rafael Almeida, Alfredo Cabrera, Bartolo Portuondo, Rogelio Valdés, Hidalgo, Magriñat, Armando Marsans y Arturo Valdés.

REGATA PARA OUTBOARDS DESDE KEY WEST A CUBA

PALM BEACH, febrero 6 (A. P.) —Planes para una regata Marathon de botes motores tipo outboards, entre Key West y la Habana, se anunciaron aquí hoy.

La Florida Outboard Motor Association, promoteadora del evento, dijo que se correrá en la Habana una serie de regatas del 27 al 30 de marzo, para sustituir a las anunciadas del 13 al 14.

Se planea que la regata a través del golfo sea cuidada por los cañoneros cubanos. Se podrá tomar gasolina por los botes en alta mar.

VENCIO EL FORTUNA

Las fortunistas se apuntaron su primer triunfo de la serie por la copa doctor Hermida venciendo en un reñido game a las bellas basketbolistas del Círculo Dental.

En los primeros instantes el guarding se mantuvo hérmetico en ambos bandos terminado el primer half con un empate a tres. Mas tarde Carlotica Valea, que jugó mucho a la ofensiva logró encestar nueva canasta a la que siguió otra brillante de Amparo Agüero. Las dentales pese a sus muchos esfuerzos, no pudieron anotarse un solo goal en toda la tarde lo cual habla muy elocuentemente del guarding desplegado por la combinación Fortunista que integraban Elsie Salmón y Concha Morera.

En el primer juego los juveniles de la Y. M. C. A. derrotaron con gran facilidad al equipo del National City Bank.

La anotación fué.
Círculo Dental. 4

M.E.C.D. 2016

Con el Campeón del Mundo de Boxeo

Algo de la Vida Privada de Max Schmeling, Hombre de Negocios, Buen Hijo y Boxeador Serio..... Un Perfecto "Hombre de su Casa"

Max Schmeling en entrenamiento preparándose para los «bocadillos»

Por PABLO OLIVIER, enviado especial a Berlín.

Acabo de regresar de Berlín, donde una estadía de algunos días me ocasionó el placer y la ocasión de vivir en la más auténtica y perfecta intimidad con Mac Schemeling, campeón del mundo de todos los pesos, y consiguientemente millonario, y además: el hombre más popular de toda Alemania.

Y, como muchos más, yo me imaginaba, por haber conocido a tantos campeones "en zapatillas", desde Dempsey hasta Tunney, que Max Schemeling, endiosado por todos los honores de la gloria y todos los conforts de la fortuna, llevaba la vida ociosa de los millonarios y procuraba exhibirse lo más posible, entre combate y combate y entre entrenamiento y entrenamiento.

Pero me convencí de mi error al estar en casa de Max Schmeling, porque no hay nada de eso, y si el hombre conquistó una fortuna considerable no la disipó, sino que supo utilizarla inteligentemente. Antes que nada, abandonó Berlín con sus infinitos placeres y sus reiteradas tentaciones. Y si posee un regio apartamento en la **Westend**, en Sachsenplatz, allí no va sino una o dos veces por semana: en cambio, el resto de su tiempo lo pasa en el campo, en Bad-Saarow, que queda a unos setenta kilómetros de la capital...

UN BOXEADOR SERIO

Es, pues, en su propiedad, donde Max vive la mayor parte del tiempo. Allí dispone de todo lo que necesita para ser feliz: fusiles de caza, un caballo magnífico, libros de lectura, un magnífico fonógrafo con centenares de discos recientes y un soberbio "ocho cilindros", que en algo más de una hora lo lleva a Berlín.

Allí pasa Schmeling su tiempo, repartido en el despacho de una voluminosa correspondencia, que le llega admirativamente de todas partes; en escribirle una larga carta a ñol más empapado de americanismo su administrador Joe Jacobs, que vive en New York, y a quien tiene que darle cuenta detallada de lo que hace; en hacer un poco de música y en leer, en un cómodo sillón de extensión...

Esta es la vida que más le gusta al campeón: la vida calma, llena de paz, repartida entre los deberes consignados, el entrenamiento que le inflije su entrenador y amigo íntimo, Max Machon, y los "bocadillos" que le dispense una vieja y buena sirvienta, con maternal devoción.

EL BUEN HIJO

Porque Schmeling ni siquiera tiene a su familia consigo, en Bad-Saarow, tanto apego le tiene a la vida natural y a las exigencias de su entrenamiento. Y si "baja" a Berlín no es para ver a su madre, que vive en su apartamento con él, y quien, más bien joven y sin una cana, parece vivir en una perpetua admiración por este muchachote que tantas satisfacciones le ha dado, aunque también le cuesta sus penas.

Pero este muchachote es un buen hijo y si el "weltmeister" consintió en la vida de familia, no sabe qué hacer para que su madre "sea la más dichosa de las mamás".

—Fíjese Ud., —me decía el otro día, cuando me mostraba el apartamento de Berlín— fíjese Ud. que los cuartos de mi madre y los míos comunican y que siempre están abiertos. Nosotros no podríamos vivir el uno sin el otro".

Y en el apartamento de West End una muchedumbre de familiares, sobrinas, cuñadas, cuñados, y también una bella y hermosa suegra con los cabellos blancos como la nieve, muestran que el campeón tiene el espíritu de familia y que es un "hombre de su casa" hasta el máximun.

EL HOMBRE DE NEGOCIOS

Pero una de las mejores cualidades de Max Schmeling es que él conoce a perfección su oficio. Sabe, mejor que nadie, que su título no vale muy caro si no se somete a condiciones muy duras, a sacrificios indispensables. Y estos sacrificios, es sabido, él los ejecuta con una sonrisa en los labios.

—Yo **constituyo** un negocio formidable, me dijo, y todo lo que hago es con el objeto de que ese negocio rinda lo más posible.

Schmeling, por otra parte, es secundado por su manager, Joe Jacobs. Es por eso que me precisa:

—Para mí, todo lo que dice Jacobs es como la Biblia, y lo hago hecho de mí lo que soy. Pero, a su vez, él no hace nada sin consultarme, porque sabe que eso me inte- en seguida; además, es él quien ha resa y que me da mucho gusto seguirlo en sus transacciones, aunque sea desde lejos.

LA FORTUNA DEL CAMPEON

Mientras tanto, Schmeling, que ha ganado magníficos combates y que según la opinión de Tunney no tiene rivales serios, posee en la actualidad algo así como un millón de marcos. Y se puede decir que ha comenzado apenas a trabajar en su oficio. Y su manager Jacobs afirma que de aquí a que abandone el ring, poseerá una suma de cuatro o cinco veces mayor.

(Prohibida la reproducción)

Cómo es la Princesa Lucien Murat

Gran Escritora y Aristócrata de París

El apartamento de lo princesa Murat se extiende a todo un tercer piso, en una casa moderna, en la Calzada de los Inválidos, frente a la Iglesia de San Luis, donde está el Mausoleo de Napoleón Primero.

Encuentro o la princesa en el salón. Es una dama que atraviesa la vida desafiando valerosamente los rigores de la cincuentena. Es pequeña, con el pelo cortado a la garzona. Tiene unas manos blancas, diminutas y pálidas, en las que un grueso diamante se enciende con la luz. Son manos de verdadera princesa, las manos de la princesa Murat.

La princesa está escribiendo, frente a una mesa en que hay libros, manuscritos, un tintero dorado y una resma de papel. Se ha calado unos respetables anteojos con orla de carey. Estos fuertes anteojos le infunden un aspecto de cajera de las **Galerías Lafayette** o del **Bon Marché**, pero la impresión se borra con su mirada profunda y la altivez de su frente. Su sonrisa es la de una persona bondadosa, querida de quienes la tratan. De ella habló con afecto su doméstica, al abrirme; de ella se expresó con respeto la portera, ese terrible cancerbero de las casas parisienses.

Me recibe con la familiaridad desbordante de las personalidades acostumbradas a las indiscreciones de los periodistas. Beso su mano y me invita a sentarme frente a ella. La conversación va a deshojar los temas más opuestos. No puedo menos que consignar el real goce que sentí oyendo a esta gran dama de Francia, que es sin duda la primera dama de las letras de París. Su charla es cristalina, deliciosa, gemada de humorismo y de imágenes. Está acostumbrada a conferenciar, a dominar los auditorios. Tiene en persona la misma fluidez y la misma emotividad que me conquistaron al repasar las páginas de su "Cristina de Suecia".

La Princesa Lucien Murat, gran pintora y escritora que ama el amor y los viajes

—Me encuentra Ud., señor, en plena preparación de un nuevo libro. Es una obra de documentación. Me reservo el título por razones editoriales. Tengo muy poco tiempo disponible pero, en realidad, ¡cuánta satisfacción siento al expresarle a Ud. mis sentimientos de admiración por España, por todas las naciones españolas, desde México a la Argentina, desde Chile hasta las Filipinas! Yo siempre sentí la emoción de ese brillante idioma; he leído a los clásicos —Cervantes, Quevedo, Góngora,— traducidos. Sé muy pocas palabras en español, y esas se relacionan con las corridas de toros, por una fiesta de éste género que tuve ocasión de aplaudir **banderillas!** Me ha entusiasmado la belleza de las mujeres de piel morena y ojos negros, reinas de amor, bajo la dulzura de los cielos lejanos...

La interrumpo: —Perdone Ud., princesa, pero Ud. debe amar los viajes...

—Enormemente. He viajado mucho. Mi luna de miel huyó al Oriente. Mi marido, un príncipe ruso, me llevó al Cáucaso, donde era soberano de una región magníficamente agreste. Nunca olvidaré el recibimiento que nos hicieron aquellos campesinos, a la caída de la noche, entre las luces extrañas de los farolillos chinescos y la pompa de los fuegos artificiales! Aquello me parece un cuento de hadas, lejano ya, por desgracia, como las historias de la infancia!

La princesa retira sus antiparras de carey. Sus ojos grises incurren en un brillo de lágrimas. Mira por el ventanal abierto, por donde penetra la tarde de París. Se vé destellar el dombo de oro de los Inválidos, al choque del sol, como un casco inmenso. Bajo el silencio de la Iglesia reposa el Cíclope.

Esta visión le recuerda a la princesa sus nexos napoleónicos. Me en San Sebastián: **olé, picador** y hace un detallado recuento de su árbol genealógico, cuya prolífica e intrincada trama resiste a ser rememorada. Aprovecho aquel dilatado monólogo histórico, para mirar el salón. Sería necesario un vasto capítulo si me pusiera a describir la cantidad inimaginable de sedas, cuadros, relojes, candelabros, estatuillas, dibujos, abanicos, en una palabra, las mil curiosidades y antigiiedades coleccionadas allí por un gusto verdaderamente sensible. Me extrañó que la biblioteca, contenida en un pequeño mueble, fuera escasa, por decirlo así, paupérrima. ¿No leerán mucho los grandes escritores?

Regresamos del viaje a Rusia. La princesa cuenta su estadía en la Corte. Rememora la tragedia de los Romanoff. Fué amiga personal de la Czarina. Escribió un libro sobre Rasputín, con quien tuvo unas vagas relaciones galantes. El monje sátiro la deseó, la perseguía. Tengo que contar los años que han pasado desde entonces, para creerlo.

—Rasputín, —me dice la princesa, con cierta vanidad femenina,— me salía al paso, con aquella asídua e intrépida obsequiosidad que siempre fué el arma más terrible de los grandes conquistadores como él. Pero yo esquivaba siempre al Diablo Sagrado. Aquello no pasó de un **flirt**. La verdad es que me contuvo el miedo que infundía la leyenda oscura del falso brujo de ojos verdes. Un día me dió una cita, en su casa. Yo luché conmigo misma durante muchas horas, hasta que logré decidirme a no ir. Estoy segura que hubiera caído fascinada en los brazos del campesino ruso, como tantas otras mujeres de alto rango. ¡Hoy, créame, lamento no poder repasar en mi vida esa página de misteriosa pasión satánica, pues debía ser un verdadero diablo aquel Rasputín que yo conocí, con sus ojos de sátiro y su barba enmarañada y sucia!

La princesa Murat toma sobre la mesa un libro: es el volumen que escribió sobre Rasputín. Allí habla de esa amistad con aquel tremendo curandero, árbitro del Imperio durante muchos años, hasta que el revólver del príncipe Youssupoff le arrebató la vida, en el sótano de su palacio!

Variamos de conversación. La princesa tiene verdadera locura por hacer un viaje a los Estados Unidos y a la América española. Ya me dijo que es una gran viajadora.

—En este preciso momento, exclama, acabo de regresar de Turquía. Por un raro privilegio, Mustafá Kemal me recibió; tuvimos una larga entrevista que tratamos de literatura francesa y de las libertades civiles conquistadas por la mujer turca!

La princesa suena una campanilla. La criada le trae un retrato. Me lo firma y me concede un autógrafo, que dice así: **"Envidiemos a las mujeres nacidas bajo los trópicos, todavía aduladas, cuyos ojos color de antracita brillan, pero es su piel de alabastro la que ilumina la noche!"**.

Nos levantamos. Hemos charlado durante más de una hora. La amabilidad de la princesa me ha cautivado en un mundo donde reina el buen humor y la espiritualidad.

Pasamos a través de varias piezas, amuebladas con un lujo sencillo, y me conduce a su "estudio", en cuyas paredes hay numerosas telas, obras de un gran talento artístico.

—He pintado desde que era chiquilla. Antes de ser escritora fuí pintora profesional. He sido camarada de los mejores pintores de estos tiempos.

Al despedirme le pregunto: ¿Cómo se inició Ud. a la vida literaria?

La princesa me responde: En mi viaje al Cáucaso confiaba a mis amigas mis impresiones en macizas correspondencias. Esas cartas fueron reunidas y entregadas a un editor: así nació mi primer libro.

Ya sé cómo es una princesa y cómo uno de los grandes títulos que hay en Francia dió con la clave de escribir bien!

DEMETRIO KORSI

Camín

El Gran Poeta Español y Americano

El Poeta Alfonso Camín

Es americano también este poeta. Como todo poeta grande rompe toda fronterización en su sed de universidad. Carmín, como los dioses, aficionado a los finos néctares, ha bebido en el excelso vaso cubano, cálido y virgen, la esencia americana... Ese vaso cubano en el que tan gloriosamente le fué servida la inmortalidad al inolvidable poeta cubano José Martí. Ese vaso que ahora parece tener en alto otro gran artista: Jorge Mañach...

¡Esencias! Son lo que importa al poeta. Lo superficial son olas predestinadas a morir en cualquier playa. Interesa sólo lo esencial, lo que siempre **está ahí**, cantera de eternidad en que se ahinca el cincel del espíritu, acariciando con deleite de triunfo la forma divina con que el genio va modelando las cosas...

Nos dijo Atanasio Rivero que Alfonso Camín fué cantero. No es posible. Alfonso Camín no es cantero: es un formidable escultor que trabaja el mármol de la poesía con el cincel del verso, golpeado cada vez con entusiasmo más violento y encendido. No sabemos de dónde le viene la fuerza; pero Alfonso Camín se muestra incansable, y frente al materialismo desbordado por el mundo se defiende dando dentelladas de oso, desorbitados los ojos leoninos, lanzado en su ruta de arte en la irreductible violencia de un norte huracanado...

Camín, cuando la flota bajelera de la poesía se va a pique, en un paisaje de cobardía y desolación, en un casi naufragio universal, Alfonso Camín, el poet astur, ¡no arría la bandera del vencido! Al contrario, como sea, él continúa navegando con la bandera de la rebeldía izada al tope, con las espaldas de un Atlante remolcador de mundos, con las espaldas más anchas que aquellos hijos del viejo Diágoras, que, ante las muchedumbres aclamadoras, se hacían coronar por su denuedo y valentía todos los años en las fiestas de la vieja Olimpia dormida en los siglos...

Alfonso Camín es el Poeta español más empapado de Americanidad. Camín tiene un hijo de América. Se ha unido a América en la carne y en el espíritu... Es el poeta español que sin olvidarse de España y nunca de Asturias—él podrá decir muchas cosas, pero nosotros sabemos a qué atenernos—; es acaso el poeta español que más veces vuelve los ojos hacia el mundo americano, su mundo de poeta emigrante, en donde una vida de lucha desaforada ha templado con estremecimientos entrañables el cordaje de su lira hombruna, vibrante, americana, española, racial...

Esa lira que desde Madrid lanza a la sonoridad de los mundos "Carey"...

¡"Carey"! He aquí el libro que pone en remoción lo más hondo del alma cubana, que despliega sus mórbidos paisajes, que enarbola su peculiaridad.

Vale la pena de celebrar una entrevista con Alfonso Camín con motivo de la aparición de su libro sobre Cuba... en el que se admira el tono desenfadado, a veces nostálgico, a veces desgarrado, goyesco...

Hemos decidido celebrar con él una entrevista a quemarropa, cogiéndole lo más desprevenido posible, como él sabe hacerlo. En marcha, pues.

Estamos en Hermosilla, número 51. Aquí está la dirección y administración de "Norte", la gran revista creada por el poeta. Se impone la concisión. Lo digo mirando al enorme fichero, largo y antiguo, que yo poseo de Camín y que se me estaba poniendo en pie. Con él había para hacer un libro de tipo troskista, pero más literario, más profundamente humano; no dejaría atrás una estela de esqueletos indicio de feroz aberración: lo que un libro de Alfonso Camín puede dejar tras sí es una pimpante floresta de poesía en cuyo selvatismo, gozoso, dionisíaco, el hombre tiene ¡todavía! la inabatible altivez de cantar.

La Vida sólo es amable, sólo recobra la divinidad de sus misterios cuando los hombres cantan. El hombre es mucho más hombre cuando está más lejos de la animalidad.

Yo tengo un nutrido fichero de Camín que debe volver a sus registros, porque el que está ahora en pie es el poeta contestando a nuestras preguntas.

Estamos en la redacción de "Norte". Camín recibe siempre muy cordial. Hay quien es miserable hasta para escatimar los afectos, la cortesía. Camín, no. Pasea preocupado. No sé qué le pasa hoy. Abre de golpe una puerta.

—Mire, mire. Venga acá. Mire, mire el pañol de un poeta.

Veo una habitación con una montaña de libros que amenaza hundir el piso. Infiero que será la edición, recién salida del horno, de "Carey".

—¿Ha visto la crítica de "Carey" que hace Angel Lázaro en "La Libertad"? ¡Léala, léala!

La leo.

—¿Qué tal?

—Me parece muy bien.

Aparece el hijo de Camín que va a hundir la cabeza bajo el hombro de su padre, como un pájaro bajo un ala.. El abuelo refunfuña, refractario a los mimos...

—Vamos a ver: ¿qué quiere usted de mí?

—Unas manifestaciones suyas sobre Cuba, con motivo de la aparición de "Carey". Son para el DIARIO DE LA MARINA.

—Pues hoy me coge usted completamente envenenado...

En efecto. Camín está que bota. Sólo ha tenido un momento bonancible: cuando tenía al hijo bajo el ála... Cuando el mundo estalla en revoluciones, un hombre como Camín tiene que tener en cada vena una **India en llamas**, una Manchuria quemando la sangre a la Sociedad de Naciones con su belicosidad.

Alfonso Camín está envenenado, revolucionado; no se sabe si es un poeta o un volcán mejicano...

—Me ha cogido usted en el peor día... para entrevistas. Pero he de complacerle. Vamos, señorita; póngase a la máquina.

La señorita está con las manos en garfios sobre el teclado.

—Sus recuerdos de Cuba serán interesantes—descorcho.

—¡Son malos!—Ya saltó el tapón.—¡Son malos! ¡Muy malos! Yo me sé por qué "Carey" no podrá gustar en Cuba. Allí nombrar el negro es lo mismo que nombrar la bicha en Andalucía. Y es que cada cual quiere huir de lo que lleva dentro: Andalucía de la bicha y Cuba de Fernando Póo. Creo que el negro y todo lo que de él dimane y dimanan los tres tercios (exceptuando el habanero, que es como el sevillano con respecto a Andalucía), es el barro más noble que hay en Cuba. Hay una casta de cubanos que podemos llamar criollos rellollos, que son lo poco fundamental de raza que queda en Cuba. ¡Tipos íntegros en que se admira ese tuétano racial que trasciende en Unamuno y otros tipos de casta española!

—Allí tendría usted buenos amigos...

—La única amiga del poeta era la mujer, que ponía un bálsamo de romanticismo sobre la llaga. Era romántica y admirable. Cuba sin la palmera y la mujer sería un desierto.

—¿Pero no ha encontrado...

—Me he encontrado, sí, con la ignorancia del 99 por ciento de mis paisanos y con la indiferencia de una gran parte de los nativos.

Empero a los cubanos debo los entusiasmos literarios que me fueron muy útiles, y a los españoles una ruidosa popularidad que me fué perjudicial entonces y hoy...

(El poeta hace un movimiento brusco. Y se queda meditando... Otro movimiento brusco, como si el pez de la idea picara en el anzuelo y prosigue):

Sí, sí, malos recuerdos... En una colonia donde tratarían a Cajal de tú a la media hora de convivencia, no puede tener alta la virtud, asiento el respeto, ni pedestal el talento.

—Me interesaría me dijera algo respecto a la gestación de "Carey", libro que demuestra que usted puso algo más que los ojos en Cuba.

—Ese libro lo llevaba yo dentro desde los veinte años. Pero como yo siempre fuí profundamente asturiano y ampliamente español, no me creía en el deber de dejar Castilla y Asturias para atender otros predios que me fluían del alma, debido a los muchos años de dolor, de sabor y de olor que pasé en Cuba, antes y después de haber estado en México. Yo hallaría muy bien que esta clase ed libros los hicieran gentes de allí. Que olvidasen la matadura del coloniaje. Que cantasen para adentro, que viesen para dentro y no más allá de las fronteras que desconocen.

Yo estaba cansado de ver que usaban el mismo barro literario para cantar a Maceo que el que usaran Quintana o Núñez de Arce para sus héroes españoles. Pensaba yo que como estaba haciendo mi obra asturiana, con un color asturiano y una modalidad asturiana, se podía hacer por gente nativa, autóctona, la poesía vernacular de cada país americano. En 192... no recuerdo ahora cuántos, estuvo en Jagüey Grande con mi gran amigo y buen poeta Agustín Acosta. Me leyó las cuartillas de su libro "Hermanita". Me pareció admirable sobre todo la glosa que hizo de la princesa Eulalia, de Darío. Estoy por decir que supera al original. Pero encontraba eso: falta de espíritu autóctono, de paternidad propia. Se veía la huella de Rubén Darío en este libro de Acosta, como en la mayor parte de su obra. Y como es un gran poeta y un excelente amigo, por sugerencia de su recuerdo, viendo el paisaje cubano y los mangos maduros que caían en su tejado, y el sol fresco de aquella mañana que bailaba en el campo como el vino en un vaso y las carretas de caña que partían para un ingenio al que no he llegado nunca, porque todos los ingenios son iguales, y la tierra roja que cortaban las carretas en grandes tajadas de ocre y los bohíos de tabla y guano, blancos de cal y llenos de silencio, pensé que allí estaba el color, el sabor y la forma de la poesía cubana. Por lo menos la iniciación. El arranque. Acosta me dió una serie de razones para negar mi argumento: la uniformidad, la mediocridad del paisaje. La falta de señorío. Y se me iba al crepúsculo y a la estrella como la jirafa a la copa del árbol. Rotundamente me negó la poesía cubana, poniéndome como muestra los versos del Cucalambé y la sdécimas cubanas, de un colorido medio y de una vulgaridad aplastante. Sin embargo, yo pensé en que había poesía cubana. A pesar de las negaciones de Acosta me deshice de aquel espíritu pesimista como la fuente que rompe y echa los manantiales canal afuera. Para mí la oposición es el acicate. El obstáculo me da alas. Las distancias fiebre de leguas. Acosta y yo no hablamos más de poesía cubana.

Un año después, ya en Madrid, hice los primeros versos de "Carey". Se publicaron y gustaron. Entonces hice el poema formal: **Elogio de la negra.** Y casi en este tiempo—sin olvidar que en esta misma forma ya había yo hecho el poema vernáculo de México, **Elogio de la Virgen de Gudalupe**—, me enseña Hernández Catá un libro de Agustín Acosta, **La canción de las carretas** en el que se intenta la poesía de que tiempo atrás tratamos el autor y yo en Jagüey Grande. Buen intento el de Agustín Acosta. Su libro no creo que esté logrado como no creo que esté el mío, pero los dos parten de un diálogo encendido entre un poeta cubano y un poeta español.

(Nuevo gesto brusco. Meditación. El botalón de un puro que hizo las drizas del humo, mientras por la punta se va encenizando... Sigue la charla).

El intelectual español no puede darse en Cuba. El que nace allí ha de irse para otro ambiente si no se ha de malograr. El que va hecho, se deshace. Hay muchos ejemplos; entre ellos Curros Enríquez y Atanasio Rivero. Al primero, lo mataron los gallegos y al segundo los asturianos. De los gallegos se salvó Ramón Cabanillas, porque echó a correr para España. De los asturianos creo que me he salvado yo porque me escapé a México en un bergantín de cinco palos y un gran lastre de delitos que facturé a las cumbres de Maltrata, donde todo valor tiene su asiento. A Juan Rivero no le mataron los asturianos, pero le mataron la revista más hermosa que hubo en Cuba, **Crónica de Asturias** y hube yo de echarle un remolque para que no dejaran malparada su flaca figura. Debido a eso conoció México, vivió unos años años más y lo enterraron en Oviedo. Atanasio Rivero fué el ingenio más agudo que ha pisado tierra cubana. Fué hecho y lo deshicieron. El mismo cuenta cómo en su mocedad se acercaba a las grandes casas de comercio, conocidas, los festejaban, lo abrazaban y cuando les pedía trabajo, le daba una palmadita en el hombro y lo despedían con estas frases: "Chico, tú eres un bachiller. Estás para cosas más altas". Y le señalaban un palo para que se ahorcase. Precisamente por ser bachiller no pudo colocarse nunca en el comercio de la Habana. Yo me coloqué, pero me pasó igual que a Atanasio. Todo iba bien hasta que no veían un poema mío en la prensa dominical. Poema que salía el domingo, cuenta que me daban el lunes. Así hube de andar disparado y para colocarme en una casa de comercio, salté a zancadas cuatro provincias y dije que yo no era asturiano, que era hijo del Monte del Líbano y que me dedicaba a chamarilero. Entonces, ¿sabrás árabe? Dije que sí. Pero al mes me vino una cliente árabe, un fresco me dijo que la llamara xermuta, se escandalizaron todos los árabes de la casa y me dieron la cuenta con el crepúsculo. Le había llamado una porquería.

—¿Luego usted ha hecho "Carey" sin finalidad económica?

—Tan no es un libro de base económica, que aquí, en España, no va a **entrar** por su léxico vernáculo y a los españoles de Cuba no les interesa porque no lleva la gaita y a los cubanos tampoco ha de gustarles, en general, porque aman el retrato bonito, elegante. Este libro mío no puede gustar en Cuba porque no hay el orgullo racial y mucho menos el orgullo campesino. No es como en México que todo el mundo tiene el orgullo de ser charro y de ser mexicano. Este libro lo hice porque, por encima de todo, no soy un hombre rencoroso y acogiéndome a mis versos primerizos, **tengo de decirle:**

Regalaré mis versos como gemas
a cuanto guarden para mí rencores;
hay manzanos, que a modo de (anatemas,
les tiran piedras y devuelven flores

Salvo algún apoyo individual, yo en Cuba no he recibido más que pedradas y dolor que he devuelto con estacazos. Y también con sonrisas... Mi Biblíteca fué la cárcel, mi lecho fué un hospital y el pan lo gané en la guerra sobre un caballo rabón, un **machete y un fusil** y hamaca entre dos palmeras. De vez en cuando, alguna negra que venía hablando francés **patuá** por los cacahuales de Oriente, cerca del Pilón de Cauto; que venía con su boca fresca de cacao verde a darme su café y su amor, con una ingenuidad y una nobleza que no encontré en los grandes salones de las ciudades criollas.

Repito que hoy me ha cogido en un día malo.

Cierto. He sorprendido a Camín revolucionado como está el mundo. Yo me marché barajando gestos de su cara asturiana hasta la punta de la nariz. Gestos, algunos tan expresivos, que pudieran resumir lo más sutil de la pícara ciencia de la vida. Su gesto de hoy está en que cuando todos se van a pique, él flota hasta llevar la quilla en aire. Y cuando todos andan a tiros, él, encariñado con su oficio, tiene la simpática humorada de ponerse a cantar...

Pedro G. ARIAS.

M.E.C.D. 2016

Los HIJOS del SOL

Las Civilizaciones Muertas

TIPOS DE INDIOS SALVAJES DEL ALTO Y BAJO PERU

Quién no habrá sentido el atractivo de lo novelesco al evocar el nombre del Perú, la remota tierra de Pizarro y de los Incas? El antiguo Perú fué un país maravilloso y el viajero que contempla hoy los restos de aquella antigua civilización recibe impresiones que no se borran fácilmente. La visita a sus antiguas ruinas de piedra es a veces trabajosa en alto grado, porque el Perú es uno de los países más inaccesibles del mundo en lo tocante al interior. Los caminos brillan por su ausencia y los pocos ferrocarriles que existen, construídos a enorme coste, empiezan ahora a extender sus ramificaciones a través de los remotos valles y llanuras.

En las altas regiones de la cordillera de los Andes, en las grandes mesetas y en las vertientes de inaccesibles valles, se encuentra una serie de antiguas estructuras de piedra de importancia e interés grandísimo y en algunos casos, únicas entre las maravillas del mundo. La extraordinaria afición o costumbre de construir edificios y templos de piedra labrada en los lugares más inaccesibles que pudiera concebir la imaginación del hombre, es una particularidad muy característica de la primitiva cultura peruana. Aquellas antiguas ciudades no se alzaban en las llanuras aluviles, ni en los estuarios de los ríos navegables, sino en lugares que hacen pensar si sus habitantes no poseían algunos de los atributos del cóndor y de la vicuña para llevar hasta allí el tráfico. Los lugares de las ruinas egipcias y asirias son juego de niños comparados con las cumbres de los Andes, y el que las contempla se queda atónito ante la energía desplegada, aparentemente sin objeto, hasta que reflexiona que fué la necesidad lo que obligó a aquel pueblo a adagtarse a semejente medio. Cierto es que hay ruinas de ciudades junto al mar pero no tienen importancia relativamente en comparación con las habitaciones de las tierras altas.

Antes de comenzar una descripción detallada de la cultura y de la arqueología peruanas, es necesario, para la mejor inteligencia del asunto, considerar las condiciones topográficas que rodeaban al antiguo imperio de los Incas. Al llegar por mar al Perú, se encuentra una larga costa estéril, batida por las olas, con muy pocos refugios. No hay allí más señales de vida que el ladrido de las focas y las bandadas de aves marinas productoras de guano, que vuelan a veces formando verdaderas nubes sobre el agua. En cuanto al hombre y sus habitaciones, hay poco que ver, excepción hecha de unos cuantos puertos con sus casas y calles apiñadas, las plantaciones de regadío en la vecindad de los pocos ríos que descienden de los Andes al mar y alguno que otro pueblo indio. Las tierras costeras son principalmente desiertos abrasados por el sol que separan por centenares de kilómetros los valles donde la irrigación permite los cultivos. Porque la zona costera del Perú, desde el Océano Pacífico hasta la base de los Andes, es una región seca que se extiende hacia el sur hasta los espantosos desiertos chilenos de Tarapaca. Puede decirse que allí no llueve nunca; la única humedad atmosférica es la "garua" o llovizna nocturna durante ciertas estaciones. Sin embargo, en estas zona costera que en otros respectos difruta de un excelente clima, en general es donde han arraigado principalmente las gentes hispano-americanas. Lima, la bonita capital de la República del Perú, así como otras ciudades, está situada en esta zona a poca distancia tierra adentro.

Cruzando esta zona seca y subiendo rápidamente los Andes, se encuentran condiciones climatológicas completamente opuestas a las de abajo. Llanuras y nieves abundantes, ambiente enrarecido o puro y nieves perpetuas en las cumbres son las características de esta elevada región que, topográficamente, consiste en grandes y altas mesetas de 3.000 a 5.000 metros sobre el nivel del mar, absolutamente desprovistas de árboles, y para llegar a ellos desde la costa o desde el interior y para pasar de una a otras hay que cruzar las cadenas intermedias de los Andes, vastas cordilleras paralelas, cuyos pasos están situados rara vez a menos de 4.000 metros sobre el nivel del mar, y cuyos picos se alzan en algunos casos a más de 6.000 metros, es decir, mucho más allá de la línea de las nieves perpetuas. La línea montañosa de los Andes es bella y sorprendente. Las salidas y ocasos del sol tiñen los picos coronados de nieve con ese fulgor de rubí conocido del viajero que recorre los Alpes y los Andes, y los vastos y erguidos lomos de los estratos silúricos y cretáceos y las grandes elevaciones de las rocas plutónicas forman ingentes fachadas e inaccesibles torres andinas, eterna arquitectura que corona la obra de las manos del hombre que vive abajo, influyendo, quizás, en su carácter.

Nos hemos detenido algo en lo referente al clima y topografía del Perú, porque tiene importancia con lo relacionado a la arquitectura de los incas y pre-incas que florecieron en pasadas edades. Los restos murales de aquellos pueblos y sus pasados monumentos de piedra y adobe se encuentran en toda la región de la Cordillera y en menor número en la costa, y su carácter varía mucho, según su situación y el medio climatológico. Por eso, en la seca zona de la costa los edificios son principalmente de adobes, mientras que en la región lluviosa de la montaña son de piedra labrada o sin labrar. El adobe que dura siglos en los secos llanos de la costa, hubiese perecido hace mucho tiempo en las mesetas lluviosas, donde se encuentran las bellas muestras del arte de la cantería en el que abrazó la perfección aquel pueblo pre-hispano. La región donde se encuentran estos monumentos ocupa más de 2.400 kilómetros de largo por 480 de ancho, y se extiende hasta lo que es hoy el Ecuador, el Perú, Bolivia y parte de Chile, enorme extensión de territorio para recibir la influencia de un pueblo semi-civilizado, y mayor que el que comprendía la civilización del Nilo y del Eufrates juntos.

El imperio inca floreció desde el tiempo del primer Inca, Manco Capac, que fundó la dinastía a principios del siglo XI, hasta la época de la llegada de Pizarro, bajo el cual cayó con la rendición de Atahualpa, en 1532.

Los incas no eran un pueblo, sino una familia reinante dominadora de cierto número de pueblos, pero el cuerpo principal del imperio lo constituían los quichúas, cuyo lenguaje se hablaba en la vasta región de este imperio. El lenguaje quichúa es el que hablan todavía los pueblos de las alturas de América del Sur, en conjunción con la lengua aimara, y no es un simple dialecto indio, sino un lenguaje de construcción gramatical y atributos desarrollados en el curso de mil años de su peculiar civilización. En segundo lugar, después de la cultura de los incas estaba la de los aimaras, a quienes vencieron los incas.

La civilización del antiguo Perú no puede medirse por la cultura relativamente reciente de los incas, como lo demuestra el examen de los grandes monumentos de piedra—templos y fortalezas—esparcidos por el país y cuyas épocas respectivas pueden determinarse fácilmente. Estos restos murales pertenecen a pueblos de épocas diferentes; unos son probablemente de unos pocos siglos de antigüedad, mientras que de otros apenas hay lugar a dudar de que pertenecen a períodos que podrán contarse probablemtne por millares de años y de cuyo origen no se sabe nada concreto, aunque hay una marcada tendencia a atribuir a sus ignotos constructores origen asiático y, por lo menos, extranjero.

Aun los comienzos de los incas están envueltos en la fábula y en el mito. Según la leyenda, al mirar el Sol a la Tierra desde las alturas vió la necesidad de una civilización más rápida de aquellas vastas regiones y envió un hijo suyo a instruir a las semi-salvajes tribus. Este hijo llegó al mundo—relata la leyenda—por medio de un nacimiento virginal. Una mujer llamada Mama Huaco, que estaba embarazada dió a luz lo que había concebido por obra del Sol, y al nacer el niño lo ocultó la madre en una caverna de una isla del lago Titicaca, donde, en compañía de su hija lo adoraron como rey y señor.

El muchacho creció maravillosamente sabio, y fué aclamado por los indios como un bienhechor y su jefe, bajo el nombre de Manco Capac o el "Todopoderoso Niño". Manco Capac casó con su hermana y el linaje de los emperadores incas fué perpetuado por el matrimonio del inca con su hermana. Estos ritos e historias circularon durante mil años y en el tiempo de la conquista (1532) se recordaba los nombres de unos trece gobernantes incas, desde Manco Capac hasta Atahualpa.

El imperio de los incas tenía por centros principales a Cuzco (nombre que significa el ombligo) en el Perú, y Quito, la capital del Ecuador, en el Ecuador. Estos centros se comunicaban por los famosos caminos incas que algunos historiadores han descrito diciendo que eran iguales a los caminos romanos, cosa completamente falsa. Sus condiciones como estructura se han exagerado grandemente, pero a pesar de todo constituían medios de comunicación de gran valor para el imperio, aunque no eran más que sendas para los llamas, esos maravillosos "camellos de los Andes", únicas bestias de carga conocidas por aquella gente, que carecía de caballos y de vehículos de ruedas. Los caminos daban acceso de un lugar a otro y estaban atravesados por un notable sistema de postas y correos sostenidos por el gobierno inca. Estos caminos, de Cuzco a Quito, medían más de 1.760 kilómetros, distancia mayor que la de la antigua Babilonia a Egipto. Además como estructuras ingenieriles estos caminos eran de considerable mérito, pues cruzaban con peldaños tallados en la roca las cumbres de los Andes, sobre la línea de las nieves perpetuas, trasponían los terrenos pantanosos con calzadas de piedra y los ríos por medio de puentes colgantes notables, formados con yerbas o mimbres entretejidos o por estructuras de piedra.

Los caminos principales eran dos y ambos atravesaban el país longitudinalmente a lo largo de la línea de menor distancia, paralelamente a las cadenas de los Andes. El más notable de ambos seguía las altas mesetas y las cumbres de los Andes, y el otro los terrenos bajos de la Costa. Los grupos de edificios de los cuales vamos a hablar están en algunos casos situados a lo largo de la línea de estos caminos o son adyacentes a ellos. De los caminos sólo quedan restos acá y allá Las estructuras consisten principalmente en castillos y fortalezas, templos, palacios, observatorios astronómicos, tumbas y grupos de casas o pueblos. Todos estos están ahora abandonados o en ruinas, con excepción de algunos que forman la base de la estructura española de Cuzco.

El centro o primer punto de materialización de estas primitivas civilizaciones peruanas—dejando a un lado, por el momento, las que han tenido su asiento en la costa—fué la notable cuenca del lago Titicaca y sus inmediaciones, extenso territorio encerrado entre las principales cadenas de los Andes, donde estas montañas alcanzan su mayor desarrollo en el Perú y Bolivia. El mencionado lago es en ciertos respectos el más notable del mundo, pues se halla a 3.766 metros sobre el nivel del mar y es tan grande que al internarse el vapor en sus aguas se llega a perder de vista la tierra. También es notable por ser, en conjunción con su hermano, el lago Poopó, una entidad hidrográfica sin más desagüe que la evaporación, como no tenga alguna salida subterránea desconocida al Pacífico. En esta gran meseta y en torno de ella es donde se encuentran los restos más importantes de la cultura inca y pre-inca.

La misma vasija, vista de perfil

Cuzco, la antigua capital inca, se halla a menos de trescientos kilómetros del lago y era la gran Meca del pueblo y el asiento del gobierno. Dominando la ciudad, que es hoy un lugar importante y populoso, álzase a 3.355 metros sobre el nivel del mar la más notable estructura quizás, del Nuevo Mundo y seguramente del mundo entero en ciertos aspectos. Nos referimos a la fortaleza de Sacsaihuamán, consistente en una serie de cuatro o más grandes murallas de cuatro a ocho metros de alto, formando terrazas de 550 metros de largo en la vertiente de la montaña. Es difícil formarse idea exacta de esta estructutura en fotografía, por su extensión y su bulto. Los muros están construídos como grandes revestimientos, con veinte saledizos a intervalos regulares, y la fábrica, formada por piedras al estilo ciclópeo que en algunos casos miden cerca de seis metros de alto y pesan muchas toneladas.

Al contemplar los muros de estas fortalezas, así como los de otros edificios incas, lo primero que llama la atención es el notabilísimo carácter de la obra, no tanto por el tamaño de los monolitos como por lo que parece ser singular desdén hacia la uniformidad y alineación de las junturas a menos que sea una curiosa e intencionada variación de éstas. Cada piedra es una cosa individual, no una parte de un todo; un polígono, no un cubo. En algunos casos las piedras están talladas para que ajusten unas con otras, de un modo que debió de implicar mucho trabajo, teniendo en cuenta, especialmente, que los canteros incas no tenían quizás medios de ajustar los ángulos, y, por lo tanto, es de presumir que se ajustaba una con otra mediante un laborioso sistema de tanteos que obligaba a quitar y poner la piedra muchas veces, y en cuanto a la individualidad de forma de cada piedra, hace sospechar que son resultado de un arte especial e intencionado o de una razón desconocida. Sin embargo, a pesar de esta diversidad de superficie, es generalmente tan perfecto el contacto entre las piedras, que no puede introducirse en la juntura ni una hoja de cuchillo. Y no empleaban mortero. Garcilaso dice que en algunos templos se empleó oro y plata para unir las piedras. Cualquiera que haya sido la razón de esta falta de uniformidad en la cantería inca, es simplemente bella y única, y los muros han resistido los estragos del tiempo y de los elementos.

En las calles de Cuzco forman parte de edificios modernos algunos ejemplos bien conservados de los muros incas. Un buen ejemplo lo constituye el muro que fué la base del palacio de Huayna Capac, uno de los últimos emperadores incas. Sus gruesas piedras de forma poligonal ajustan perfectamente una con otra. Una de ellas es un polígono de doce lados. Este muro forma parte de una calle inca que se utiliza todavía. En la ciudad de Cuzco hay otros edificios incas entre los cuales merecen especial mención los restos de lo que fué Templo del Sol, con la fachada curvada. En lo alto del valle están también las singulares gradas o terrazas talladas en la roca viva y denominadas 'la silla del inca', porque según la tradición se sentaba allí el emperador para contemplar la construcción de la gran fortaleza.

Algunos observadores han visto analogías entre la maciza obra pétrea de los incas y la de la isla de Pascua, e indiscutiblemente con el arte del cantero constructor de Grecia; pero la obra de los incas es de carácter especialísimo, y como ha dicho un autor "el mundo no puede mostrar en lo tocante a cantería y construcción nada que iguales al arte y la precisión desplegadas en las estructuras incas de Cuzco".

A una jornada a caballo desde Cuzco, se llega a la cabeza del valle de Yucay y se ve su base a 1.220 metros de profundidad. En la vertiente de este notable valle, como de los que llevan sus aguas a los afluentes del Amazonas, se encuentran las ruinas de otra fortaleza interesante, la Ollantaitambó. También se compone de grandes terrazas de obra ciclópea y se observa asimismo en su estructura el rasgo común de la arquitectura inca: la serie de nichos en las paredes con su característica forma trapezoidea, que produce un efecto único y hermoso.

Ningún estilo de construcción cuadraría mejor que estas macizas estructuras incas al paisaje. Es posible que los constructores estuvieran influídos por las ingentes montañas que dominan estos valles y tratasen de adaptar su obra a la estupenda arquitectura andina, que concebían acaso trazada por el "Dios Desconocido", al que estaban erigidos algunos de sus templos.

Otro grupo notable de ruinas de la misma región es el de Intihuatana y Pisac. Este último es otra importante fortaleza sobre la cumbre de las montañas, situada de tal manera que se dominan todas las gargantas de alrededor. Pero esta fortaleza de Pisac tuvo un fin sagrado. Encerraba y todavía encierra el templo donde se alza la famosa piedra astronómica o pilar de Intihuatana. Esta palabra significa en lenguaje quichúa "el asiento o trono del Sol" o el lugar "donde se recogen los rayos del Sol". El pilar era, en efecto, el instrumento de que se servían los sacerdotes astrónomos para determinar los solsticios. La columna, hoy rota, pero existente aún, está tallada en sólida roca y rodeada de una torre circular donde los sacerdotes observaban la sombra de la columna sobre la línea oriental y occidental, inscritas en un círculo que la rodeaba. Cuando se aproximaba el día, celebrábanse grandes festejos y se colocaba sobre la columna una banqueta de oro para que "Inti", el Sol pudiera sentarse para celebrar el solsticio. Había otros pilares astronómicos como éste en el Perú y en el Ecuador, pero fueron destruidos por los conquistadores.

La fortaleza y los edificios que rodean la cámara de la columna están bellamente ejecutados y tienen corredores, salones y cámaras de piedra; todo el lugar rodeado de grandes principios y protegidos por revestimientos de obra de piedra, es casi inexpugnable.

En las paredes de roca del valle se ven antiguas tumbas en posiciones absolutamente inaccesibles hoy. Estas grandes fortalezas dominaban los valles que conducían a las regiones de las selvas del Amazonas y servían para proteger a Cuzco y al imperio contra las incursiones de las tribus salvajes que residían allí. Todavía hoy, la región de las selvas, más allá de los Andes, en un territorio salvaje, inexplorado en gran parte, y poblado por bandas de indios, aunque la industria del caucho lo está abriendo y civilizando, si pudiera decirse así, a una clase de comercio que algunas veces se efectúa con acompañamiento de alcohol, balazos, secuestros y torturas.

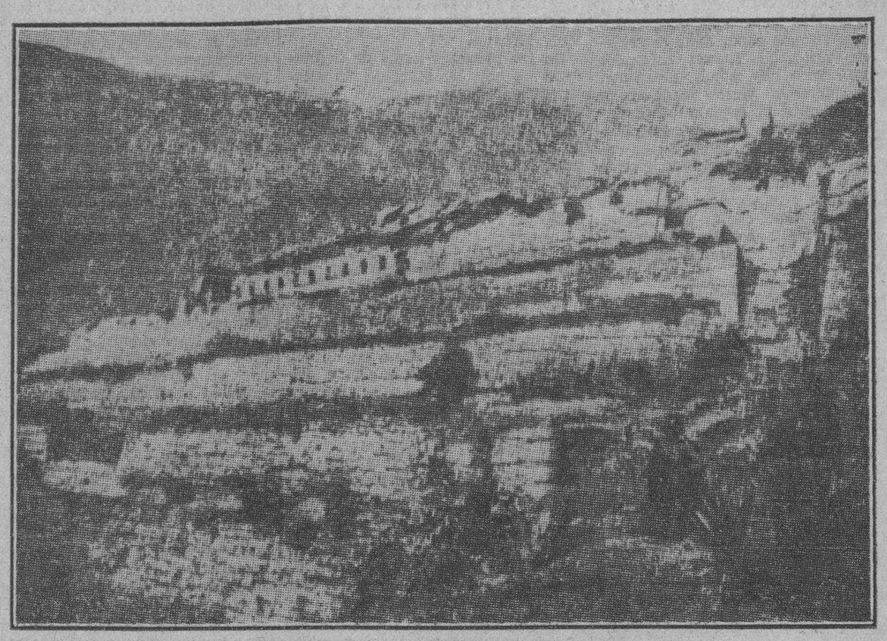

FORTALEZA INCA EN OLLANTAYTAMBO, AL SUR DEL PERU

Los incas penetraron muy poco en estos densos valles y selvas del Amazonas. Hay sin embargo, evidencia de alguna actividad prehistórica en dicha vasta región y quizás cuando se extiendan más las exploraciones se desentierren vestigios de alguna cultura pretérita. Exiten indicios que casi obligan al observador a preguntarse si no habitó en algún tiempo aquella región selvática, una poderosa semicivilización y hasta se ha conjeturado que las tribus salvajes actuales son restos degenerados de ella.

El centro más interesante para el arqueólogo y, de todas suertes, el más antiguo, es quizás el de las ruinas de Tiahuanaco, cerca del extremo meridional del lago Titicaca, a unos 450 kilómetros de Cuzco, en la frontera de Bolivia. Allí hay ruinas, en cierto modo, más notables que las de Cuzco, porque son más antiguas. Los templos y las fortalezas de Cuzco datan solamente del siglo XI o después, que es cuando se formó la dinastía inca; pero las de Tiahuanaco y otras son de época desconocida, e indudablemente fueron construídas por los aimaras en la época de la mayor cultura, antes de su derrota, o quizás por predecesores de este pueblo. Algunos autores han sostenido que son contemporáneos de Babilonia y Asiria. Pero lo que el arte cantero inca ha producido y constituyen las ruinas de la ciudad más antigua del Nuevo Mundo, en la alta, fría y estéril meseta de Titicaca, a más de tres kilómetros en línea vertical sobre el nivel del mar y desprovista de todo lo necesario para la vida humana.

Las ruinas de Tiahuanaco se componen principalmente del contorno de su templo, como lo demuestran las filas de monolitos erectos, cimientos, partes de escaleras, una puerta monolítica, algunas figuras de piedra colosales y grandes plataformas de piedra. Una enorme elevación queda de lo que primeramente fué una pirámida truncada de 200 metros de largo, 122 de ancho y 15 de alto. Vénse también restos de tenazas y piedras cuadradas esparcidas, restos de aquellas ruinas. Algunas piedras de Tiahuanaco tienen esculpidos geroglíficos y bajorrelieves, y esto es lo que distingue el período inca del pre-inca.

Se ha implantado la cuestión del transporte de estos monolitos al lugar que ocupan; pero si tenemos en cuenta las condiciones hidrográficas del sitio, que pudo muy bien haber sido una isla cuando el lago Titicaca era más extenso que ahora, es concebible que las llevasen embarcadas y es posible que las canteras esuviesen más cerca de lo que se ha supuesto. Desde luego está comprobada la existencia de canteras antiguas en las colinas de las inmediaciones.

Mas, por otra parte, algunos de estos monolitos, tanto de aquí como de Cuzco, han sido transportados a grandes distancias por el país más quebrado que se puede imaginar, y su acarreo ofrece la misma cuestión que la que ha despertado el concerniente a los monolitos de Egipto.

Claro está que hay que tomar en consideración las fuerzas de grandes masas de indios, trabajando bajo una dirección autocrática. Cerca de Cuzco hay una enorme piedra que fué abandonada en el camino y una tradición india dice que la piedra "lloró lágrimas de sangre" al ser dejada allí. Contra lo que ocurre con las murallas incas, estas grandes piedras de Hiahuanaco están en algunos casos profusamente talladas. La más notable de ellas es la piedra monolítica de Akapana, tallada con una especie de friso de figuras de bajorrelieve, de las cuales la central fué considerada por varios arqueólogos peruanos como representación de la mística deidad Huiracocha. Algunas de las figuras menores tienen cuerpo, manos y pies humanos; otras, cabezas humanas, y otras, cabezas de cóndor; unas llevan corona y cetro y parecen en actitud de adoración de la figura central que empuña cetros con cabezas de tigre y cóndor, símbolos, probablemente, de fuerza y poder. Esta figura central de Huiracocha (o Viracocha) era el dios supremo del pueblo andino, típico de los "Abismos de las Aguas", como lo fué "Ea" entre los caldeos. Entre otros monolitos notables de este grupo figuran una imágen de piedra, que hoy está en el llano y que es de doble altura que un hombre; una mano de la figura sostiene un pez esculpido sobre el pecho, dato de gran importancia arqueológica y semejante a restos hallados en la isla de quienes se dice que en diez años por los conquistadores, y después, en tiempos modernos, por otros muchos, especialmente por los constructores del ferrocarril Guaqui-La Paz, han acarreado a la línea más de quinientos trenes de piedra para construir puentes y almacenes; pero en el Museo que tiene en La Paz el gobierno de Bolivia se conservan muchas antigüedades valiosas.

A Cuzco y a Tiahuanaco se puede ir por ferrocarril. El primero de los citados puntos es ahora el término de la nueva extensión de la línea.

En las islas del lago Titicaca hay otras ruinas notables incas y preincas. De una de ellas salió Manco Capac, el primer inca, cuyo nacimiento virginal como redentor del hombre es parte de la mitología inca, para civilizar a las tribus salvajes de los Andes. Hay otros restos en esta isla y también en la de Coatí donde existen ruinas de templo formando como forman uno de los capítulos más interesantes de la poco conocida historia del primitivo Perú. Los edificios han sido cruelmente saqueados primeramente de Pascua.

Es deplorable que se estén destruyendo estas ruinas de Tiahuaglos del Sol y de la Luna. En la región de Titicaca existe asimismo la notable ruina conocida por "templo de Huiracocha", enormes murallas que probablemente no se terminaron nunca; obra de los aimaras, quienes tal ver fueran vencidos cuando las estaban haciendo.

En el sur del Perú hay otras extensas ruinas de pueblos y fortalezas incas, de las cuales se sabe poco. Entre ellas pueden mencionarse las de Choqquequiran, estructura inca.

Esparcidos por la sierra hay otros muchos restos de estructuras megalíticas de los tiempos incas y preincas, entre ellos los casi borrados de Ayacucho, y en Huraitara, entre la región de Titicaca y la costa, existen algunos monolitos esculpidos a los cuales se ha prestado poca atención.

Los incas eran adoradores del Sol, pero esto comprendía o era parte de una casta y religión primitiva mucho más profunda, una religión que indudablemente inspiró las leyes benéficas que gobernaron el imperio y su sistema social. Imaginaban un ser supremo, un "Dios Desconocido" que lo penetraba todo, pero que no podía tener forma tangible ni visible. En Cuzco se representaba la imagen del Creador por una plancha elíptica de oro cololos incas, este ser se denominaba Huiracocha, y el mismo concepto encerraba el nombre "Pachacamac" que significa "el que da animación cada en la pared del templo. Entre al Universo" y espesaba la idea de un Creador de todas las cosas. Dícese que esta creencia en un ser supremo se derivaba de una cultura anterior a la de los incas. La "Oración al Creador" de los incas da idea de su religión, como puede verse en el siguiente extracto:

"¡Oh, Creador! ¡Oh, Conquistador Huiracocha! Siempre presente, Huiracocha; Tú que eres sin igual en los confines de la tierra; que das vida y fuerza a la humanidad diciendo: "Sea este un hombre, sea esta una mujer", y como dice das vida y concedes a los hombres la paz y la salud. Tú que vives en las alturas de los cielos y en las nubes de la tempestad, escúchanos. Concédenos la vida eterna y tómanos bajo tu custodia".

C. REGINALD ENOCK.

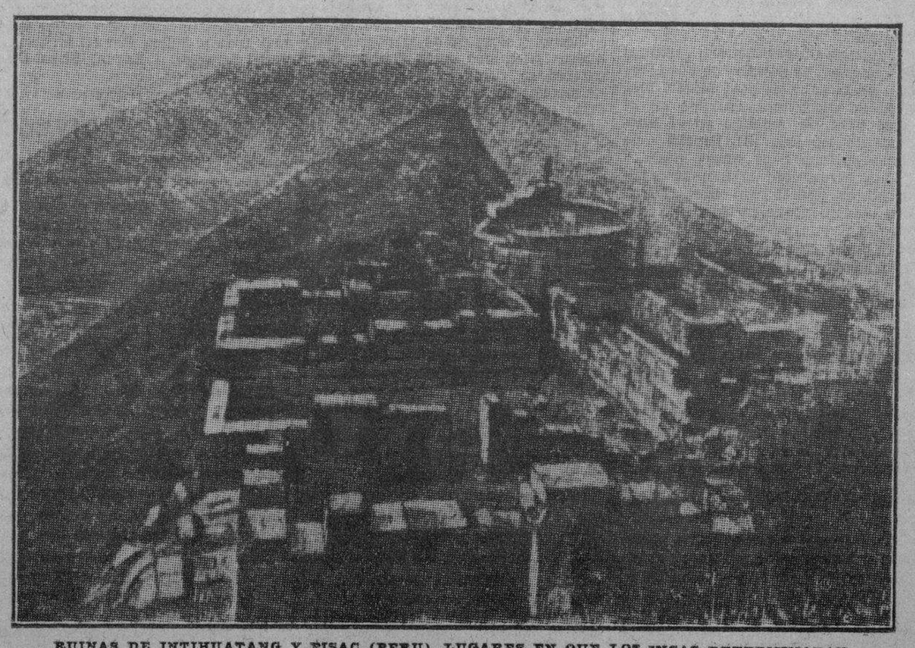

RUINAS DE INTIHUATANG Y PISAC (PERU), LUGARES EN QUE LOS INCAS DETERMINABAN LOS SOLSTICIOS

M.E.C.D. 2016

Información Telegráfica del Interior de la Isla

POR NUESTROS CORRESPONSALES

IMPORTANTISIMOS INCENDIOS DE CAÑAVERALES EN JATIBONICO

JATIBONICO, febrero 6. DIARIO, Habana.

Siguen los incendios en los cañaverales en esta zona. Ayer se registraron varios que fueron sofocados pronto. Pero hoy, simultáneamente, se incendiaron varios cañaverales pertenecientes al ingenio «Jatibonico», quemándose en las «candelas» 110.000 arrobas de caña. En la colonia «Jobo», se quemaron otras treinta mil arrobas. En estos momentos se reciben noticias de que han comenzado otros importantes incendios en la colonia «Cristales», estimándose de grandes proporciones.

FALLECIMIENTO

Hoy falleció a avanzada edad, tras muy penosas enfermedades, dos antiguos vecinos, padres de numerosas familias, los señores Francisco Morgado y Herminio Ferrer.

Elías. Corresponsal.

IMPORTANTES DECLARACIONES POLITICAS DEL ALCALDE DE CAMAGUEY. PROHIBE EL CORONEL RANGEL QUE LA POLICIA SE MEZCLE EN POLITICA

CAMAGUEY, febrero 6. DIARIO, Habana.

La prensa de esta tarde publica unas declaraciones formuladas por el señor Humberto Rodríguez, quien ha manifestado que tan pronto se extinga el permiso que le fuera concedido tomará nuevamente posesión del cargo que desempeña.

Agregó que los días en que ha estado alejado de la Alcaldía le han servido para conocer de qué lado está la verdad en el terreno político y comprender que el sentir del pueblo, políticamente, está al lado del gobernador Villena.

Asegura que vuelve a la Alcaldía con el sincero propósito de apoyar decididamente las aspiraciones de Villena y secundar la política que vienen desenvolviendo De Para y Tomé. Se queja asimismo de indiferencia de sus íntimos que no lo han defendido, sintiéndose por ello desligado de los compromisos hasta ahora mantenidos con aquéllos y que procederá—dice—libremente, en bien del Partido.

Embarcó el fiscal

El fiscal de la Audiencia de esta ciudad, doctor Demestre, embarcó para la Habana, llamado por el doctor Lancís.

Enérgica circular de Rangel

El coronel Rangel, en enérgica circular, dictada hoy, ha prohibido, terminantemente, a la Policía Municipal que haga política activa

Estafa de quinientos pesos

Un conocido delincuente que tiene su campo de acción en esta provincia, estafó quinientos pesos a un rico hacendado nombrado Ramón Espinosa. El delincuente fué condenado a cuatro meses de prisión correccional.

10.000 sacos de azúcar embarcados

El central «Siboney», ha pagado por concepto de impuestos al Tesoro dos mil pesos por diez mil sacos de azúcar que embaracara en «Pastelillo.»

El doctor Lamar, a quien entrevisté anoche, me manifestó que la situación política actual es «inconmovible.»

Corresponsal.

UN INDIGENTE PIDE UNA LIMOSNA Y AL NO SER ATENDIDO LA EMPRENDE A PEDRADAS CONTRA LAS VIDRIERAS DEL CASINO ESPAÑOL DE SAGUA LA GRANDE

SAGUA LA GRANDE, febrero 6. DIARIO, Habana.

El indigente Severino Arias Castro, de cincuenta y dos años de edad, soltero, natural y procedente de Camagüey, se encaminó al Casino Español y a varios socios que allí se encontraban les pidió una limosna. Exasperado el indigente al ver que no era atendido, medio loco por la negativa, la emprendió a pedradas contra los cristales de la sociedad, formando con su acto un gran escándalo.

Fué detenido por la policía y en la estación se despojó de sus ropas y se tiró contra las rejas dándose fuertes golpes en la cabeza.

Corresponsal.

UN NIÑO QUE JUGABA CON UN REVOLVER SE HIRIO GRAVEMENTE

PINAR DEL RIO, febrero 6. DIARIO, Habana.

En la tarde de ayer fué asistido en el gabinete del doctor Avilés, el niño de siete años José Ramón Leyva Tamayo, vecino de Damián. Recibió una herida en el ojo izquierdo al disparársele un revólver de pequeño calibre con el que jugaba imprudentemente. Su estado es grave y tiene aún alojada la bala en la bóveda del ojo.

Corresponsal.

UN LEPROSO SE AHORCO EN LA GALERA DE LA CARCEL DE PLACETAS

PLACETAS, febrero 6. DIARIO, Habana.

Domingo Chinea García, natural de Canarias, de 44 años de edad, vecino de la calle de José Miguel Gómez, se encontraba recluído en el vivac para ser recluído en el Hospital de leprosos del Rincón, de donde se fugó hace varios meses.

Esta madrugada el incurable enfermo se ahorcó con una sábana que amarró al balaustre de la galera.

Ayer fué absuelto por el juez correccional el doctor Blanco, en el juicio contra éste seguido por amenazas a su esposa.

Corresponsal.

FALLECIO UNA RESPETABLE EDUCADORA DE PINAR DEL RIO

GUANAJAY, febrero 6. DIARIO, Habana.

La señora Dolores Aguilar de Suárez, directora de la Escuela primaria superior de esta villa falleció en la mañana de hoy en la casa de salud «La Milagrosa», de esta capital en donde se hallaba recluída desde hacía días.

La finada era hermana de la señorita María Aguilar, inspectora escolar privada de la provincia de Pinar del Río.

Los restos de la señorita fallecida serán tendidos en la ciudad de Pinar del Río y el sepelio se efectuará mañana.

Corresponsal.

MURIO SIN ASISTENCIA MEDICA EN LOS PALACIOS

LOS PALACIOS, febrero 6. DIARIO, Habana.

En las primeras horas de la mañana de hoy, ha fallecido sin asistencia médica en la colonia «Santa Rosa», del central «La Francia», una muchacha nombrada Evangelina Echenique, de diecisiete años de edad, mestiza y vecino de aquel lugar.

Hoy se practicará la autopsia al cadáver.

Corresponsal.

LE FRACTURO EL MAXILAR UN DENTISTA

SANTA CLARA, febrero 6. DIARIO, Habana. (Por telégrafo.)

El doctor Juan Francisco Munero, cirujano dentista, vecino de Encrucijada, denunció ante la policía que al extraerle una pieza a Felipe Hurtado le había fracturado involuntariamente el maxilar por lo que dicho individuo lo había amenazado de darle una paliza. Temiendo que pueda llevar a cabo su propósito ha dado cuenta a las autoridades.

SUICIDIO

Antonio Mirabal, vecino de Fomento ingirió cierta cantidad de verdín con ánimo de suicidarse, lográndolo pues falleció poco después.

UNA DENUNCIA

Arsenio Hernández Casanova, procurador y vecino de Sancti Spíritus, denuncia que habiendo interpuesto en representación de la Standard Oil Company una demanda en cobro de $6.700.46, contra la Sociedad Sardiñas y Compañía; que como la sentencia fué favorable a su representada y con objeto de no pagar la deuda la mencionada casa ha ocultado sus bienes con objeto de no pagar.

Corresponsal.

INCENDIO EN UN CAÑAVERAL

El jefe del Puesto de la Guardia Rural de Coliseo, informa que ha ocurrido un incendio de caña en la finca «Botino», de Adolfo Marzol, iniciándose las investigaciones para saber quien fué el autor de este hecho.

También han ocurrido incendios en el término de Cabezas quemándose cuatro mil arrobas en la finca «La Confraternidad», de Ignacio Padrón, y en la finca «San Laureano» del barrio de Bermejas, quemándose siete mil arrobas. Algunos de estos incendios se juzgan intencionales.

Corresponsal.

MAS CAÑA QUEMADA

SANTA CLARA, febrero 6. DIARIO, Habana. (Por telégrafo).

En la finca La Luisa, ubicada en el término municipal de Encrucijada, de la que es mayoral el señor Luis Barreto se produjo un incendio en sus campos de caña. Se cree que el autor del fuego es un individuo llamado Pablo Fuentes Mesa.

TOMO POSESION LA DIRECTIVA DEL CENTRO DE CAFES HABANERO

Hicieron uso de la palabra diversos oradores. El Sr. Jesús Barcia, dió las gracias por haber sido reelecto en su cargo

En un lucido acto, en el que se exteriorizaron magníficas expresiones de compañerismo y de solidaridad, tomaron posesión, en la tarde de ayer, los miembros de la Junta Directiva del Centro de Cafés que fué renovada parcialmente en las Elecciones hace pocos días efectuadas por dicha Colectividad.

La Presidencia estaba ocupada por su titular, señor Narciso Pardo Veira y concurrieron los directores siguientes: señores Vicente Piñeiro, José Fraga, Antonio Puente, José Cao, Jesús Barcia, José Blanco Antonio Gil Jesús Sánchez, Constantino Arango, Leopoldo Dovale, José Currais, Ramón Hermida Cillero, Francisco Pérez, Rafael Gutiérrez, Pablo Vispo, Ricardo Novoa, Manuel Alvarez, José Carballo, Angel López y José Alvarez Campa, encontrándose también, como invitado especial, el doctor Antonio Martínez Fraga, abogado-defensor de la Corporación.

Después de leída y aprobada la convocatoria se procedió a la toma de posesión de los miembros electos, la que se efectuó en medio de un salva de aplausos como salutación a los nuevos integrantes de la Junta de Gobierno. Los elegidos que ocuparon sus cargos fueron los siguientes: Vice-Presidente primero, señor José Blanco Velázquez; Vice-secretario, señor Francisco Pérez García; Tesorero, José Cao; Contador, señor Jesús Barcia; Vocales: señores Constantino Arango, Pablo Vispo, Manuel Alvarez, José Currais Constantino Lamelas, Jesús Sánchez, José Carballo, José Ma. Ozores Francisco Villamil, Aniceto Parga; Vocales Suplentes: señores, Manuel Peña, Antonio Infante, José Alvarez Campa, Marcelino Pena, Manuel Alvarez; Vocal nato, señor José Fraga Peláez.

El Presidente recordó la magnífica labor realizada por los miembros salientes, algunos de los cuales habían sido reelectos en sus cargos y manifestó que esperaba que los nuevos compañeros resultaran tan eficaces cooperadores como los que al abandonar sus puestos se iban con la satisfacción y la tranquilidad del deber cumplido.

El doctor Antonio Martínez Fraga consumió un turno hablando de la transcendencia y significación de lis actos de compañerismo que en los cambios de poderes celebraba siempre con éxito magnífico el Centro de Cafés de la Habana, los que se desenvolvían dentro de un ambiente de familiaridad que era su principal mérito y la expresión también de que la Colectividad no sólo continúa, sino afianza cada día más, el hermoso emblema, jamás quebrado, de mantener en su seno la más franca cordialidad, lo que ha producido el bien incalculable de que la obra social pueda ser fecunda y provechosa al dedicarse todas las energías sólo al bien común, sin egoístas particularidades, ni perjudiciales luchas interiores.

El señor José Fraga Peláez, Vice-Presidente saliente que pasa a una vocalía nata, habló para significar su agradecimiento por las muestras de compañerismo de que había sido objeto durante su período de gobierno, y después de saludar a los nuevos miembros de la Corporación expresó su firme esperanza de que desarrollarían una labor de entero éxito por tratarse de elementos de gran valer.

El señor Jesús Barcia consumió un turno para significar su gratitud por la reelección de que había sido objeto, declarando que sólo había aceptado instado por su cariño al Centro de Cafés, por el cual estaba dispuesto a realizar todos los afanes necesarios, pues la obra social, lo que significa la Colectividad, merece plenamente todas las cooperaciones de los hombres de buena voluntad. Tuvo elogios para la actuación de los compañeros que cesaban y elogió también la labor de la Presidencia y el acierto de la Comisión Electoral, que había traído en la Candidatura elementos nuevos, que serán sabia robusta y provechosa para los éxitos y grandeza de la Entidad.

El señor Vicente Piñeiro, en nombre de la Comisión Electoral, manifestó que agradecía las expresiones de felicitación que habían recibido, y que realmente los comisionados se encontraban satisfechos al tener presentes, dedicidos a actuar y laborar, a las personas que la Comisión había señalado buscando compañeros aptos, competentes, con entusiasmo, sin tener en cuenta personalismo de clase alguna. Al final el señor Piñeiro declaró que dentro del pesimismo actual el Centro de Cafés de la Habana y sus componentes venían dando una prueba de optimismo constructivo, de fe, de luchar con el corazón y la voluntad para salir avante de todos los problemas y de todos los tropiezos, y también recordó a la Prensa, de quien dijo que en todos los momentos había sido paladín entusiasta y desinteresado de las aspiraciones colectivas, destacando con frases de caluroso elogio el comportamiento de los redactores mercantiles.

Cumpliendo preceptos reglamentarios se procedió al nombramiento del Presidentes de la Comisión de Propaganda, recayendo el mismo en el señor José Blanco Velázquez, Vice-Presidente primero. Para la Presidencia de la Comisión de Hacienda fué designado el señor Faustino González Caso, que desempeña la Vice-Presidencia segunda. A los señores Blanco Velázquez y González Caso le otorgó la Junta un amplio voto de confianza para el nombramiento del resto de los integrantes de las Comisiones que presiden.

Felicitamos cordialmente a los nuevos directores del Centro de Cafés de la Habana y les deseamos en el desempeño de sus cargos los mayores aciertos, lo que sin duda alguna será una realidad, siguiendo de esa forma la Corporación su senda de éxitos y su vida cada vez más próspera y pujante.

POLITICA

DOS FALLOS DEL TRIBUNAL SUPREMO

El Tribunal Supremo ha declarado con lugar la apelación del Procurador Benito Alonso contra fallo del Tribunal Superior Electoral que le denegó la admisión y sustanciación de la controversia por él establecida contra la sesión de 26 de diciembre último contra el Ejecutivo Conservador del Barrio del Cerro. Dispone el Supremo se admita y sustancie la reclamación, conforme a derecho.

Dicho Tribunal ha confirmado el fallo del Superior Electoral que desestimó la admisión de la reclamación entablada contra el Ejecutivo Conservador del Término de San Nicolás de su sesión del 7 de enero del año en curso.

RECUSAN A UN PRESIDENTE DE JUNTA

El Tribunal Superior Electoral admitió y dispuso sustanciar la recusación que hace el Dr. Ramón González Echevarría del Dr. Juan Francisco Solís Carrillo, Presidente de la Junta Municipal Electoral de Santo Domingo, señaló para la vista el 16 de los corrientes.

DOS VISTAS CELEBRADAS AYER

Ante el referido Tribunal Superior Electoral se celebraron ayer las vistas de las reclamaciones del doctor Pablo F. Lavín contra la sesión de 15 de diciembre último del Ejecutivo Provincial Conservador de la Habana y del Procurador Benito Alonso contra la sesión del propio 15 de diciembre del Comité Ejecutivo Municipal Liberal de Sagua de Tánamo.

ELEVADA AL SUPREMO

Se acordó admitir y elevar al Tribunal Supremo la apelación de José Polanco Pantaleón contra la resolución del Superior Electoral que declaró sin lugar su reclamación contra la convocatoria y sesión del Ejecutivo Conservador del barrio de San Isidro de la Habana, de 14 de diciembre pasado.

CONTRA EL P. POPULAR EN HOLGUIN

El repetido Tribunal acordó admitir y sustanciar la reclamación del Dr. Carmelo Urquiaga contra la sesión de 16 de enero pasado del Comité Ejecutivo Municipal Popular en Holguín.

LAS JUNTAS MUNICIPALES Y LAS EXCLUSIONES

A escrito del Dr. Carlos Eustamante Sánchez de que se deje aclarado de una vez que todo elector inscripto en un Partido Político podrá en todo tiempo dejar de pertenecer al mismo, bastando para ello que así lo haga constar por escrito a la Junta Municipal Electoral correspondiente, o en su caso, que en tanto no se haya cerrado definitivamente el periodo de inscripción de afiliados a cualquiera de los Partidos Políticos existentes, se entenderá que todo elector inscripto en un Partido político podrá separarse de él, bastando para ello que así lo haga constar previamente por escrito, ante la Junta correspondiente; se acordó contestarle que la Instrucción General Serie A número 6, resuelve el caso por analogía ya que solamente las Juntas Municipales Electorales pueden acordar exclusiones con arreglo a los preceptos legales.

EJERCEN COACCION EN VEREDA NUEVA

En telegram dirigido ayer al Tribunal Superior Electoral, dió cuenta Benjamín D. Zubizarreta y otros electores de San Antonio de los Baños, que, contraviniendo reiteradas disposiciones del Tribunal, el Sargento de Policía de Vereda Nueva y el Secretario del Juzgado, al frente de un grupo de políticos marchan al campo uniformados y armados, a fin de ejercer coacción. Se pasó el asunto al Presidente de la Municipal de dicho Término y al Fiscal de la Audiencia de la Habana, a sus efectos.

UN NIÑO DE 2 DIAS QUEMADO POR SU MADRE

Créese que la autora del horrendo crimen tenga sus facultades mentales mal

AKRON, Ohio, febrero 6 (A. P.) La señora Anna Menño, de cuarenta y tres años, arrojó hoy a un horno al noveno de sus hijos, nacido hace dos días.

George Renko, su esposo, chófer de un camión, manifestó a la policía que durante varios días Anna ha sufrido un estado de intensa excitación nerviosa, temiendo él que se encuentre perturbada en sus facultades mentales. Esta mañana supo que su esposa no estaba en la habitación, y que el bebé había desaparecido de su cama. Se dirigió al sótano, encontrando que Anna limpiaba los escalones. Le preguntó por el niño, contestando ella que no sabía. Renko encontró poco después el cadáver carbonizado del niño en un horno.

Los médicos forenses someterán a observación a la señora Renko dentro de una semana, cuando mejore su estado.

SE TEME UNA REVOLUCION EN EL URUGUAY

Tras treinta años de paz los comunistas parece que están tramando algo

MONTEVIDEO, Uuruguay, febrero 6.—AP.—El Uruguay, que no conoce lo que es una revolución desde hace treinta años, supo hoy que el Gobierno ha tomado ampiias precauciones, por tener conocimiento de que algo grave se prepara en la sombra. No obstante, todo el país comenzó a celebrar esta noche sus carnavales.

El presidente Terra recibió informes fidedignos de las autoridades de Rivera, población en la frontera brasileña, diciendo que iba a estallar un movimiento revolucionario bajo la dirección de Nepomuceno Saravia, líder exilado del partido nacionalista.

El Sr. Terra manifestó también que el movimiento está rélacionado con la agitación comunista imperante en Montevideo y que Saravia pretendía marchar sobre la capital con fuerzas importantes.

El Gobierno movilizó inmediatamente sus elementos, prohibiendo los mítines callejeros durante las fiestas carnavalescas y ordenando a las tropas que estén listas para ayudar a la policía, la cual ha sido muy reforzada. Hay pruebas de que los comunistas proyectan aprovechar los carnavales para causar desórdenes.

Al decir de las autoridades, los comunistas pretenden tomar por asalto los edificios públicos, entre ellos la cárcel, para poner en libertad a los prisioneros y saquear los almacenes y la aduana, donde hay depositados muchos fondos.

Hay noticias de que existe un gran cargamento de armas oculto en algún lugar de la frontera septentrional. El Gobierno está preocupado por ello, pero hasta el momento no se ha podido encontrar las armas aludidas.

El presidente Terra y el Ministro del Interior Ghigliani dicen que se ha invitado a todos los comunistas extranjeros para que salgan inmediatamente del territorio uruguayo. Varios extranjeros han sido arrestados e interrogados, quedando en disposición para ser deportados en el primer buque que salga hacia el país de su origen.

DE LA ESTACION TERMINAL

PRESOS A JUICIO. — Anoche salieron por el tren central para Placetas a comparecer en juicio correccional en el juzgado de esa localidad, los presos señora Georgina Hernández y su esposo Robustiano Alejo Pérez. Iban custodiados por los soldados Bienvenido Gil y Anselmo Ortega.

CONGRESISTAS DE VIAJE.—En el tren central salieron anoche para Camagüey el senador por esa provincia Leopoldo Suero; para Sagua el representante Ricardo Campos; para Cienfuegos el doctor Alvaro Suero.

TREN EXPRESO LIMITADO.—Anoche salieron por este tren: para Ciego de Avila el doctor Aurelio G. Montoro; para Santiago de Cuba el ingeniero de la Radio Corporation Co., Antonio Malla Gil, que va para la reconstrucción de la estación de radio de esa ciudad; a Matanzas Mr. Tennan; a Cienfuegos la señora Luisa Martínez; a Remedios el doctor F. Sabin; a Guantánamo Mr. W. R. Lidell; a Santa Clara Emilio Laforcade; a Caibarién José L. Salavarría; a Santa Clara José A. Fernández; a Santiago de Cuba las señoras Amelia Alvarez y María Robles; a Quemado de Güines Camilo Alvarez y Alfonso Menéndez; a Santa Clara, el teniente del Ejército Nacional Luis Caballero; a Cienfuegos, Gerardo Gómez; al Central Mercedes, José Suárez Solís; a Colón, los inspectores de Hacienda Mario Miguel Díaz y Felipe Rangel en asunto del servicio; a Sagua, Sixto Navarro.

UN PRESUNTO LOCO HA CAUSADO UNA EXTRAÑA ESCENA EN BUDAPEST

BUDAPEST, Hungría, febrero 6. (AP) Hoy ocurrió un incidente extraño en uno de los tribunales de esta capital. En pleno juicio de un individuo, por hurto de menor cuantía, el acusado saltó de su silla y le dijo al juez que él era comandante en jefe del ejército japonés, y que iba a matar a todo el mundo.

Y sin dar tiempo a impedirlo, se quitó sus ropas principales y echó a correr. Pronto fué alcanzado y traído nuevamente al salón del tribunal. El acusado se mostró entonces muy arrepentido de sus amenazas, ofreciendo besar a todos los presentes, a manera de cumplida satisfacción. El juez ordenó que los médicos le observen.

LABOR EN PRO DEL GANADO HECHA POR LA AGRICULTURA

La Sección de la Industria Animal de la Secretaría de Agricultura últimamente viene realizando distintas gestiones en beneficio de la ganadería nacional. La distribución de vacunas anticarbuncosas, ha sido grande. Se han repartido Bacterina contra el Carbunco Sintomático; contra el Carbunco Bacteridiano y se han aplicado productos biológicos contra el Cólera Porcino o Pintadilla.

FUNCION A BENEFICIO DEL COLEGIO «JESUS DE PRAGA»

Funciona en nuestra capital, desde hace varios meses, una noble y generosa institución dedicada a dar enseñanza y maternal calor a numerosos niñitos pobres, huérfanos. Por motivos de ética social, la benéfica institución se denomina «Colegio Kindergarten Niño Jesús de Praga»; mas en el fondo, no es sino un cálido rincón en donde se cuida y adiestra a los pobres huérfanos. Este kindergarten, vive de la generosidad pública. Varias familias pudientes prestan su cooperación y, su ejemplar directora, la señorita E. Cué, funge a la vez de consagrada y maternal sostenedora.

Hoy, a las diez de la mañana, en el Teatro Encanto, se celebra una función extraordinaria a beneficio del Kindergarten «Niño Jesús de Praga». El programa combinado es atractivo y seleccionado expresamente para los niños. La «Abuelita Zapatona» que de manera tan plausible diserta dos veces a la semana por radio para el deleite de sus «nietecitos», asistirá, caracterizada, a encontrarse con sus numerosos amiguitos. La «Abuelita Zapatona» deleitará una vez más a sus nietecitos y a los concurrentes que la hayan oído sin conocerla.

Por todos estos motivos y más aun por los fines de la función, no dudamos que hoy se verá lleno el Teatro Encanto. Que son muchos los niñitos pobres a socorrer y a abrigar, y ellos, además de necesitarlo, se lo merecen.

Vapores Correos de la Compañía Trasatlántica Española

SERVICIOS REGULARES MENSUALES DE PASAJE, CARGA Y CORRESPONDENCIA

LINEA RAPIDA PARA VERACRUZ, NEW YORK Y NORTE DE ESPAÑA

Próximas Salidas:

PARA VERACRUZ: 48 Horas de Viaje		PARA NEW YORK, VIGO, CORUÑA GIJON, SANTANDER Y BILBAO:	
«HABANA»	5 Fbro.	«HABANA»	14 Fbro.
«C. COLON»	7 Marzo	«C. COLON»	15 Marzo
«HABANA»	5 Abril	«HABANA»	14 Abril
«C. COLON»	6 Mayo	«C. COLON»	14 Mayo
«HABANA»	5 Junio	«HABANA»	14 Junio

LINEA PARA NEW YORK, CADIZ Y BARCELONA

Próximas Salidas:

«MARQUES COMILLAS»	5 Fbro.	«MARQUES COMILLAS»	5 Abril
«MANUEL ARNUS»	8 Marzo	«MANUEL ARNUS»	6 Mayo

«MARQUES COMILLAS» 5 Junio

Magníficas camaras. Amplios comedores y camarotes para pasajeros de tercera ordinaria servidos por camareros. Excelentes menus. Vinos.

Para más informes

MANUEL OTADUY

Agente General:

PALACIO LONJA.— TELEFONOS: A-6588 y A-7900.— HABANA.

CRONICA SOCIAL

LA FIESTA DE ESTA NOCHE

En el elegante domicilio de la joven y atentísima señora Odilia Sánchez.

Onomástico que celebra con el concurso entusiasta de amistades cariñosas, que la colmarán de agasajos y parabienes.

Fiesta distinguida para la que personalmente fuí invitado por las gentiles y graciosas señoritas Ayda y Carmita Mendive y que me ratfica con exquisita cortesía la delicada dama.

En Hospital 119, bajos, llegarán en esta fecha por este simpático motivo, regalos numerosos.

Y los saludos del cronista.

VERBENA EL 23 Y 24

En la sociedad «Jóvenes Amigos» del Vedado, situada en la calle 11 y 10.

Acuerdo tomado por su directiva y que me comunica el secretario general señor Julio Jorge Jorges, que aquí se publique.

Fiesta que preparada por la espléndida juventud que constituye esa Asociación ha de quedar lucida y con un resultado aprovechable y lisonjero.

DAMAS ELEGANTES DE BELEN

Anuncian una reunión bailable para la noche del 14, en la casa Conde número 5.

La comisión organizadora se sirve remitirme la invitación con ruego de que asista.

JOVENES IDEALES

En Roriguez 15, Jesús del Monte, se efectúa en la noche del domingo 14, un baile, con los Sextetos de Ernesto Muñoz con su cantante Abelardo Barroso y el Agabama.

Nuestro amigo, el señor Acadio Alfonso, administrador de la revista «Vida Social», nos invita amablemente para este baile.

ENFERMA DE CUIDADO

La señora Ladislaa Alfonso, comadrona prestigiosa, conocidísima, que tanto ha cooperado al auge de la colectividad facultativa.

Ha sido operada la estimada dama que es hermana querida y muy amada de nuestro amigo y compañero caballeroso señor Agustín Bruno Recio, redactor de «Carnet Social» en este DIARIO DE LA MARINA, durante muchos años.

Por la salud de la estimada enferma, como por la tranquilidad del dignísimo periodista e inspector del Impuesto en la provincia de Villaclara, hago votos muy sinceros.

TRIO YOYO

Fundado en 1923.

Desde la época del inmejorable Corona y María Teresa, que aun no olvidamos los habaneros.

Recorrido grande hizo por Panamá, Estados Unidos y otros lugares donde impusieron discos de sus cantos y música.

Ahora lo representa el aplaudido cantante Eliodoro Rodríguez, deferente empleado de la secretaría de Gobernación, que con extraordinaria actividad e inteligencia cumple sus delicados deberes.

En San Joaquín y Monte radica y por el teléfono M-6697, recibe las solicitudes para fiestas.

JOVENES DE SAN LEOPOLDO

En Animas 127, entre Escobar y Gervasio, tienen matinée y baile el 14 del presente mes, los esposos Ibáñez.

La orquesta de Jesús Díaz con su cantante y el Sexteto Guarina, lo amenizarán.

Componen la comisión de la fiesta los señores Arbaldo Fernández, Alberto Pedroso, Ricardo Benedit, José Charla, Santos Pedroso y Pepito Martínez, que lo verifican en honor del Delegado futuro de ese barrio señor Abelardo Miguel Pineda.

EN HONOR DE CHOCOLATE

En Fuentes número 1, en el reparto Almendares, Marianao, se le ofrece en la noche de hoy un baile al popularísimo Kid Chocolate.

La apreciable señora Heliodora Herrada de Caraballo, comadrona que goza en aquella extensa barriada de simpatías, nos invita para la fiesta que en su residencia efectuará.

DE AMOR

Al inicio del año.

Fué en los primeros días del 1932 cuando las mallas de Cupido enredó en sus tejidos al enamorado joven señor Emilio Girardo.

Y ahora al cumplirse un mes ha hecho la petición de manos de la esbelta y distinguida señorita Rosita Díaz y Figueroa.

En horas de la tarde del jueves.

Con ese propósito laudable y simpático visitó la residencia de la respetable señora Rosa Figueroa de Díaz, quien accedió gustosa a la solicitud del correcto amigo.

Con ese motivo hubo una recepción del que participaron numerosas familias.

Al conocer tan agradable nueva, felicitamos a la enamorada parejita a la que deseamos pronto enlace.

LA ZAMBRA

Continúan organizándose los números de kioscos y barrios y cabarets, así como otros varios atractivos que se presentarán en la Zambra, que en honor de la crónica se efectuará en los días 23 y 24 del mes en curso, en los terrenos de Antilla Sport Club, en la Víbora.

El entusiasmo reina entre las familias habaneras.

Alberto COFFIGNY ORTIZ

La Jurisdicción Militar Juzgará a dos Acusados

Se había planteado cuestión de competencia en el caso de un primer teniente y un cabo

En auto dictado por el Tribunal Supremo y publicado en la «Gaceta Oficial» de ayer se resuelve la cuestión de competencia suscitada por la jurisdicción militar al Juzgado de Instrucción de Sagua la Grande sobre el conocimiento del proceso seguido por el delito de prevaricación, entre otros, al cabo del Ejército Domingo López Sosa, del Escuadrón 9 de la Guardia Rural, y al teniente del propio Cuerpo, Javier Olivera Guerra.

El Supremo falla a favor de la jurisdicción militar la controversia planteada, sin obstáculo a que del referido hecho, respecto de los acusados no militares, Ruperto Fernández y Bartolomé Méndez Morales continúe conociendo la Audiencia de Santa Clara.

Aparece del sumario que se inició causa por un delito de infracción de la Ley de Loterías para investigar si por el referido cabo y el teniente Olivera, el jefe de la Policía Municipal de Encrucijada y el policía especial del Gobierno Provincial Bartolomé Méndez, se toleraba que en dicho término, donde prestaban sus servicios, se jugara al prohibido; elevado a la Audiencia el sumario, el fiscal pidió se sobreseyera provisionalmente en el mismo y la jurisdicción militar planteó la competencia, y habiéndose resistido la Audiencia de Santa Clara se planteó la controversia que ahora resuelve el Supremo.

Basa su resolución el Tribunal en que del delito imputado, en cuanto respecta al primer teniente y cabo mencionados, es competente la jurisdicción militar, aun cuando aparezca dicha imputación también referida a otras personas que no tienen, como aquéllos, la condición de militares, que es lo que pudiera determinar la contingencia en que se apoyó la Audiencia para resistir la inhibición, pues el requisito del estado de guerra requerido, entre otros, por el artículo 34 de la Ley de Procedimiento Militar, es de estimarse que concurre con relación al caso que se resuelve, ya que es notoria la subsistencia aun en estos momentos en que se resuelve, de la declaración que de dicho estado hizo el Ejecutivo Nacional para todo el territorio de la República.

UN ALMUERZO OFRECIDO POR LOS CUBANELECOS

La flamante y ya arraigada asociación deportiva que lleva el sugestivo nombre de «Club Cubaneleco» ofreció en su casa de la calle 17 en el Vedado un almuerzo de gentil camaradería a los cronistas de sports de la prensa habanera al mdeio día de ayer. La mesa fué presidida por el señor W. R. Gundaker, presidente muy entusiasta de la mencionada sociedad, asistiendo gran número de asociados con su directiva en pleno.

Se habló largo y tendido de los bellos proyectos que animan a los simpáticos cubanelecos que ya cuentan con un número de seiscientos. Por falta de espacio no tratamos hoy con la amplitud debida de todo lo que ya llevan hecho y lo que esperan hacer estos deportistas, pero prometemos hacerlo próximamente con la atención debida.

DECLARADO NULO EL JUICIO CONTRA LA SUCESION DEL HACENDADO SEÑOR LABORDE

Dictó ayer sentencia la Sala de lo Civil de esta Audiencia, revocando la del juzgado de primera instancia del Oeste en los autos del juicio ejecutivo seguido por la entidad bancaria de esta capital y de los Estados Unidos, The National City Bank of New York, contra el hacendado señor Miguel Pedro Laborde de Martinto, su sucesión o herencia yacente, representada por su albacea y heredera, señora Encarnación Luaces Fraga de Montalvo.

El juez había fallado ordenando la ejecución adelante y con su producto entero y cumplido pago al acreedor de la suma de $480.000 de principal y $54.495.35 de intereses y el importe de las costas sin declaratoria de temeridad ni mala fe.

Pero la Audiencia, como lo instara el doctor José Agustín Martínez, director de la demandada, ha resuelto la apelación declarando nulo el juicio en cuestión y disponiendo quede sin efecto el embargo decretado sobre los bienes de la demandada, entre ellos el central «Pilar», el demolido ingenio «Concepción», conocido por «Chapottin», el potrero «La Hortensia», antes «Caelota» y la finca «Las Mercedes», ubicadas todas esas propiedades en el término de Artemisa.

FUE DETENIDO UN JEFE DE LOS REVOLUCIONARIOS AYER, EN EL URUGUAY

MONTEVIDEO, febrero 6 (A. P.) —La policía de la ciudad de Rivera ha arrestado al jefe revolucionario Nepomuceno Saravia. Dícese que Saravia, hijo del difunto Aparicio Saravia, jefe de la frustrada revolución uruguaya de 1904, se proponía disolver el Consejo administrativo y también las Cámaras, emprendiendo después una marcha sobre Montevideo.

Noticias de la frontera que no se han confirmado dicen que los funcionarios del Gobierno han descubierto las armas que tenían ocultas los revolucionarios en la Río Grande do Sul, en espera de que comenzara el movimiento. Entre las armas encontradas figuran noventa fusiles comprados en distintos pueblos brasileños, así como otras que estaban destinadas a la revolución argentina de Entrerríos.

El gobierno envió esta tarde más fuerzas militares a la frontera.

INTOXICADA

En el Segundo Centro de Socorros fué asistida Mercedes Villariño Cagigas, de 17 años y vecina de Hornos 26, de síntomas graves de intoxicación, que sufrió, según dijo a la policía, encontrándose de visita en la casa San Miguel 161, donde ingirió un vaso de laguer y un pedazo de queso, que compró en la bodega de San Miguel 175.

INGLES

CON DISCOS FONOGRAFICOS

Ud. puede oir claramente la viva voz del profesor en su propia casa

La Enseñanza Está Garantizada.

O Ud. aprende, o no le costará un centavo.

PIDA LECCION DE PRUEBA GRATIS

INSTITUTO UNIVERSAL (A56) 1265 Lexington Ave. New York.

Más Anuncios Clasificados de Ultima Hora

ALQUILERES

A-1 Habana

SE ALQUILAN casas modernas y baratas. Arbol Seco número 65, bajos y 69, altos, entre Santo Tomás y Benjumeda, con cuatro habitaciones, sala y comedor. Más informes, U-1478. U-6668.
A1 4970 6 mar 7

ACABADO DE FABRICAR
Viva bien y barato, en 32 pesos, sala, comedor, 3-4, lujoso baño, cocina gas, servicio criados. Aramburo 37. A-6359.
A1 4999 6 feb 9.

PROFESIONALES
San Lázaro 15, bajos, pegado a Prado, frente al Unión Club, moderna construcción, sala, consulta, tres dormitorios, baño intercalado, comedor al fondo, dormitorio y servicio para criados y cocina. Informes y llaves, F-3862.
A1 4971 6 feb 9

SAN NICOLAS 76, alquilo bajos, sala, saleta, cuatro habitaciones, sala, saleta, cuatro habitaciones, lavadero agua corriente, comedor fondo, baño completo, cocina, cuarto servicio criados. Informes, Cuevas, M-9896.
A1 4976 6 feb 13

PERSEVERANCIA 48, bajos, modernos, sala, comedor, dos habitaciones, baño, cocina, precio $36. Informan, F-2313.
A1 4974 6 feb 9

EDIFICIO «MARTA», Consulado 7, casi esquina a Prado. Lujoso piso alto, con todo confort al estilo americano. Precio razonable. Hay elevador permanente. Informes, el portero.
A1 4952 6-13 Feb.

ALQUILO PISO alto, de Consulado 14 recibidor, sala, tres cuartos, comedor, baño completo(cuarto y servicio de criados. La llave enfrente. Informes: Obispo 16, altos.
A1 4951 6-13 Feb.

SAN RAFAEL 85: SE ALQUILA casa antigua, con cinco habitaciones, buen baño intercalado, sala, saleta y patio. Propia para comercio. En la misma informan.
A1 4946 2-12 Feb.

MAZON 31, ESQUINA Valle, modernos altos en precios reducidos, sala, comedor, tres cuartos y baño completo. Informes: Obispo 16.
A1 4958 6-13 Feb.

ALTOS MODERNOS, en San Rafael 184, esquina Aramburu, recibidor, sala, comedor, tres cuartos, baño completo y cocina. Llaves en la bodega. Precio rebajado. Informan: A-6420
A1 4957 6-13 Feb.

MARINA 21, FRENTE al Parque Maceo. Alquilo moderno alto, en 37 pesos, sala, comedor, tres cuartos, baño intercalado. Llave en la fonda. Informes: Obispo 16.
A1 4956 6-13 Feb.

MODERNOS BAJOS, Aguiar 10, entre Peña Pobre y Monserrate, frente al Parque Luz Caballero, sala, comedor, tres cuartos, baño intercalado, cuarto y servicio de criados. La llave, de 2 a 5 p. m.
A1 4955 6-13 Feb.

EN LA CALLE Montoro número 3, casi esquina a Carlos III. Se alquila una planta baja, moderna, con portal, sala, comedor, tres habitaciones con baño intercalado y closets, cocina y habitación y servicio de criados. Informes en la misma.
A1 4988 6 feb 9

BEERS' BULLETIN
Buenas casas para alquilar
ALM. Casa con muebles, buena, $100.
AMP. ALM. 3 hab, 2 baños, gar, $50.
AMP. ALM. Casa Am, con mueb, $85.
AMP. ALM. 3 habs, buena, baño, garage, $40.
E. PALMA, gran casa, 4 habs, 2 salas, $50.
VEDADO, con mueb, 3 habs, garage, $150.
CAL. COLUMBIA, 3 habs, De Luxe, $400.
FRENTE P. Luminoso, 4 habs, 2 baños, $85.
LA LISA, De Luxe, 5 habs, 4 baños, $350.
ALQUILADA
Por segunda vez al señor Embajador de México, Hon. Adolfo Cienfuegos y Camús, la linda casa del señor José Ferrer, en Miramar, por un año.
SE VENDE, cerca Tulipán, Calzada Cerro, gran casa, 2 plantas, 440 metros, 12 habs, 4 baños, $25,000. Facilidades.
B. VISTA, 6 x 22 metros, 2 habs, garage, $3,500.
CAL. COLUMBIA, frente Belén, 790 metros, 5 habs, 790 metros, 5 habs, 2 baños, jardín y patio, estilo Español, garage 2 máquinas, $21,500 al contado, $4,500 solamente.
GANGA. Entrada C. Columbia, calle 7, 2 plantas, detrás de Barlow, 2 habs cada planta, garage, solamente $16,000.
FIJENSE EN NUESTROS CARTELES ANARANJADOS
BEERS HAVANA
(Desde 1906). 9½ O-Reilly St., Havana.
A1 4949 6 feb 7

SE ALQUILAN
SAN MIGUEL 118
Entre Campanario y Lealtad, sala, recibidor, tres cuartos, baño intercalado, comedor, dos cuartos de criados, cocina y servicios. Alquiler 50 pesos. Verlos, de 2 a 6 p. m.

ESCOBAR 113
Bajos, entre Salud y Reina, sala, saleta, cinco habitaciones, baño intercalado, comedor, cocina y demás servicios. Alquiler 50 pesos. La llave en la misma.

SUAREZ 137
Modernos altos y bajos, con sala, dos habitaciones, baño completo, comedor y cocina. Alquiler 25 pesos. Llave en

INFORMAN:
COMPAÑIA DE SEGUROS "EL IRIS"
Empedrado No. 34 Telf. A-1294
A1 4948 6-10 Feb.

SE ALQUILA: DAMAS 4, bajos, casi esquina a Luz. Precio 25 pesos. Informan en la bodega de Luz.
A1 4942 6-9 Feb.

VILLEGAS 8: PLANTA baja, con sala, recibidor, dos cuartos, baño intercalado completo, comedor, cocina gas, agua fría y caliente, dos patios. Precio 38 pesos. La llave en los altos. Informan: A-9783.
A1 4932 6-9 Feb.

A-2 Vedado y Príncipe

EDIFICIO CALLE H., número 784, entre 23 y 21, Vedado, casitas al estilo americano, para familias cortas. Alquiler razonable. Informes, el portero.
A2 4953 6-13 Feb.

GRAN CASA: Hall, sala, comedor, pantry, ocho grandes habitaciones, dos baños completos. Departamento para servidumbre, con cuatro habitaciones, baño, gran garage. Calle J. esquina 15.
A2 4906 6-8 Feb.

M.E.C.D. 2016

Anuncios Clasificados de Ultima Hora

ALQUILERES

SE ALQUILA EN LO MEJOR del Vedado, Calle E. número 271, una moderna casa compuesta de portal, sala, vestíbulo, comedor, tres habitaciones grandes; una chica, baño intercalado, pantry, cocina, cuarto y servicio de criados. Con o sin garage.
A2 4884 6-14 Feb.

MODERNA CASA independiente, con sala, comedor, tres habitaciones, baño intercalado, cuartos de criados y chofer, con servicios independientes, garage, 40 pesos, Calle 28 entre 25 y 27, Vedado.
A2 4935 6-13 Feb.

VEDADO: ALQUILO magníficas casas altas y bajas, cuatro y seis habitaciones; una estilo inglés, portal, jardín. 11 entre L. y M. F-4102.
A2 4900 6-9 Feb.

A-4 Marianao y sus Repartos

CASAS EN MIRAMAR y La Sierra. Calle Línea, Veinte y Novena Avenida. Calle 7 entre 8 y 10. Todas próximas a Las Ursulinas, casas de tres y cuatro habitaciones, garage y dos cuartos de criados. Precios en proporción. Informan: Telf. FO-1423.
A4 4910 6-8 Feb.

HERMOSO CHALET: Reparto Almendares, Primera entre 14 y 16, gran jardín, cuatro cuartos, garage, etc. Informan: FO-2909. Precio 45 pesos.
A4 4964 6-8 Feb.

ALQUILO Miramar, Quinta Avenida esquina Ocho, lindo chalet recién terminado, cinco cuartos, tres baños familia y todas las comodidades para familia de gusto. Aguilera, A-6524, U-4742.
A4 4980 6 feb 12

COUNTRY CLUB: Suntuosa casa, con piscina, cinco cuartos con baño, roperos, doble garage, patio, barra, jardines, frutales. Tercera Avenida, al fondo del señor Ramón Crusellas. Informan allí o F-1852.
A4 4907 6-8 Feb.

ALQUILASE moderna residencia, 5a. y 30, Miramar, 6 cuartos, 4 baños familia y todas las comodidades para familia de gusto. Llaves al lado. U-4742. A-6524.
A4 4981 6 feb 12

BUENA Vista 9 entre Primera Consulado, alquilo gran casa amplia, fresca, muy cómoda, también playa por el frente, jardín, portal, sala, saleta, hall, comedor fondo, cuatro habitaciones, baño intercalado, cuarto y baño criados, cocina, garage, cuarto servicios chófer, patio. Informes, Cuevas, Gran Hotel. M-9896.
A4 4975 6 feb 13

A-5 J. del Monte y Víbora

SE ALQUILA
Casa moderna, en la Víbora, con jardín, portal, sala, dos cuartos, comedor, cocina, baño, calentador, agua abundante, guaguas esquina, dos cuadras tranvía, precio, $20. Lacret 34 B, entre Juan Bruno Zayas y Cortina. Llaves al lado. Dueño, Morro 5, teléfono A-7055.
A5 4991 6 feb 1

SE ALQUILA, Armas 20, Víbora, sala, comedor, dos habitaciones y demás servicios y amplio portal. La llave en el 22. Informes, Monte 31. Teléfonos A-4353, XO-1867.
A5 4994 6 feb 9

LOMA DE LA IGLESIA: Marqués de la Torre 73, sala, saleta, baño completo, tres cuartos, patio y traspatio, 25 pesos. Informan: FO-2909.
A5 4963 6-8 Feb.

EN SAN Tadeo número 3, Ceiba, Marianao, espléndida casa propia para club, sociedad o tintorería, muy barata. La llave al lado. Informan, Concha número 3, bodega La Niña.
A4 4990 6 feb 9

CALZADA DE LA VIBORA, esquina a Genaro Sánchez, frente al Paradero Havana Central, pisos modernos, sala, hall, dos cuartos, terraza y servicios. Precio rebajado. La llave en la misma. Informes: A-6420.
A5 4954 6-13 Feb.

A-7 Sto. Suárez y Mendoza

SANTOS Suárez, San Bernardino casi esquina a Durege, alquilo bonita casa, portal, sala, tres cuartos, baño, cocina, módico precio. Llave al lado. Informes, Compostela y Muralla, café.
A7 4989 6 feb 16

SANTOS Suárez. Se alquilan los bajos de Luis Estévez 123 con sala, 3-4, baño intercalado, comedor, servicios, cuarto de criados y garage. Teléfono M-5264.
A7 4989 6 feb 12

CASA moderna, D-Strampes letra G, entre Santa Catalina y San Mariano, jardín, portal, sala, dos cuartos, baño, cocina y patio. I-6015.
A7 4982 6 feb 10

A-11 Los Pinos y Naranjito

EN LO mejor de Arroyo Naranjo, se alquila casa fresca, amplia, de cuatro habitaciones, dos baños intercalados, etc., con cuatro mil metros de terreno. FO-3121, A-4446.
A11 4998 6 feb 13

B-1 Casas-Apartamentos

Apartamentos
Balaguer
ANIMAS Y ZULUETA
Desde $20
INFORMA:
THE TRUST COMPANY OF CUBA
OBISPO 53 TEL M-6217
HABANA
B1 4849 2-6 feb

Véase más ANUNCIOS CLASIFICADOS de ULTIMA HORA en la Página VEINTE

ALQUILERES

B-2 Locales y Naves

SE ALQUILA LA CLARA y espaciosa nave Estévez 41, con salida para camión, a dos calles. Propia para industria o almacén. Informan: al lado.
B2 4835 5-9 Feb

SE ALQUILA
El local de Sol 39, donde estaba la antigua panadería Santa Clara. Y el piso alto con sala, comedor, cuatro hermosas habitaciones, baño modernísimo con todos los aparatos, cocina y servicios de criados. Precio muy barato. Informan en la misma a todas horas.
B2 4979 6 feb 10

A LOS LABORATORIOS
TEJADILLO 18, amplio local moderno, propio para oficina y almacén. Precio reducido. Informes: Obispo 16.
B2 4950 6-13 Feb.

ALQUILO local, $25, con dos habitaciones, baño y lavabos de agua corriente, a media cuadra de San Rafael y Galiano, propio para taller o industria, con magnífica vivienda. Informan en Galiano 90, altos.
B2 4966 6 feb 9

B-4 Habitaciones

EN CAMPANARIO 121, entre Reina y Salud se alquilan hermosas habitaciones con lavabo de agua corriente. Luz toda la noche. Precio rebajado. Informa, encargada, en la misma.
B4 C. R. 4 Feb. Ind.

ALQUILO persona decente digna de confianza, socio de habitación, ventiladísima, con todas comodidades. Baratísimo. La comida más sabrosa de la Habana. Moralidad. Punto inmejorable. Galiano 90.
B4 4965 6 feb 9

SE SOLICITAN

S-1 Criadas y Criados

SE SOLICITA una criada de mano, joven, fuerte, sin novio, para lavar, planchar y repasar ropa fina, en Calzada 12 esquina 8, Vedado, sueldo, 15. $15.
S1 4936 6 feb 8

SE OFRECEN

O-1 Criadas y Criados

SE DESEA colocar española para criada de mano o manejadora y si es corta familia para todo. no le importa salir al campo. Tiene referencias F-5884.
O1 4968 6 feb 8

SE OFRECE CRIADA española, trabajo por horas; sabe coser, bordar, pegar encajes y labores. Avisos: Telf. F-3737, Vedado.
O1 4945 6-8 Feb.

O-2 Cocineras y Cocineros

COCINERO español ofrece sus servicios a casa particular o comercio, conoce cualquier cocina, principalmente a la francesa y es dulcero, limpio y económico. Tiene referencias de casas conocidas. Telf. FO-2727
O2 4993 6 feb 9

SE OFRECE una joven española para cocinar y limpiar, tiene buenas referencias. Telf. F-3208.
O2 4967 6 feb 8

JOVEN española desea colocarse para cocinar o cualquier otro trabajo, buenas referencias. Informes de 8 a 12 antes m. Telf. M-4345.
O2 4996 6 feb 8

DESEA COLOCARSE una señora de mediana edad, para cocinar y ayudar a la limpieza, siendo corta familia; tiene buenas referencias. Telf. F-1661.
O2 4891 6-9 Feb.

DESEA COLOCARSE una cocinera, sabe repostería. En la misma, una criada para cuartos o manejadora; también sabe de cocina. Telf. I-2718
O2 4940 6-9 Feb.

SE DESEA colocar una joven peninsular, para cocinar y limpiar a corta familia, lleva tiempo en el país, tiene muy buenas recomendaciones Informan, X-3052.
O2 4973 6 feb 9

O-8 Lavanderas y Lavanderos

UNA SEÑORA española de lavandera dos días de semana o en su casa. La ajusta por junto y lava ropa fina. Da referencias de donde trabaja y en la misma un muchacho para dependiente o para lo que se presente. Edad 12 años. Llame al Teléfono I-4566.
O8 4865 5-8 feb

O-12 Ofertas - Varias

Droguerías, Agencias productos farmacéuticos, almacenes víveres, perfumistas, quincalleros, etc. Se ofrece a comisión experto vendedor. Durante más de seis años he vendido y hecho propaganda de los productos farmacéuticos y alimenticios de la Agencia de la Nuez Malteada. Soy Tenedor de Libros y sé el francés. Referencias de primer orden. Escribir: Roca. Agencia de Representantes del Comercio, Reina 3, Habana.
O12 4960 6-9 Feb.

SE COMPRAN

C-7 Automóviles y Accesorios

SE DESEA comprar una cuña cerrada, de modelo que no sea anterior al año 30, marca Hudson, Buick o Studebaker. Avisar al Telf. M-4744
C7 4972 6 feb 9

SE VENDEN

V-1 Casas

SE VENDE EN LA AVENIDA de Los Aliados, acabada de construir, con todas las comodidades modernas, en terreno de 1011 varas cuadradas. Se da muy barata, por urgencia. Informan en la misma. Pérez.
V1 4912 6-8 Feb.

GANGA UNICA: Vendo regalada moderna casa esquina. Fabricación superior, propia para persona, buen gusto. Próxima Crucero tranvías, Marianao-Playa, Alturas Almendares. Lugar ideal. Informa su dueño: Telf. FO-2187.
V1 4911 6-9 Feb.

V-3 Fincas Rústicas

VENDO opción finca una hora Habana, buena carretera, 2 caballerías, buen pozo, buen palmar, bueyes, vacas, cochinos, gallineros, tuberías, utensilios, etc. Informan, calle 12 esquina Avenida 10, Ampliación Almendares.
V3 4984 6 feb 9

V-7 Automóviles y Accesorios

AUTOMOVILES
Se vende Chrysler tipo 70, dos puertas, casi nuevo, en $500; Rolls Royce, el más lindo de Cuba, cerrado, casi regalado; Cadillac y Ford cerrado, precio módico. Se pueden ver en los acreditados Garages Doval, a las órdenes del público, en Trocadero 27 y Morro 5 A.
V7 4992 6 feb 11

CHEVROLET dos puertas, como nuevo, muy barato. Informan, teléfono U-7693.
V7 4987 6 feb 9

SE VENDEN dos autos Packard 8 y Cadillac de 5 asientos, ambos excelentes condiciones. Informan, calle 12 y Avenida 10, Ampliación Almendares.
V7 4983 6 feb 9

V-8 Instrumentos de Músicas

SE VENDE un piano muy bueno, Monte 18 entre Aguila y Angeles.
V8 4995 6 feb 9

V-12 Objetos Varios

SE VENDEN dos incubadoras, crías de 70 huevos; un juego sala de 8 piezas y un juego rústico para jardín Informan, calle 12, Avenida 10, Ampliación Almendares.
V12 4985 6 feb 9

SE VENDE MUY BARATO, nuevo de paquete, un «Vita-Ray Sunshine Generator», automático y fácil manejo. Lo último en tratamientos de rayos Ultra-Violeta e Infra-Rojo. Ideal para particulares, clubs o médicos. Avenida de Los Aliados número 46, Pérez.
V12 4913 6-8 Feb.

VENDO noventa mil ladrillos, en ganga, que pueden quedar depositados sin cobrar almacenaje. Informa, Pedro Antich, Infanta 48, esquina a Clavel, teléfono U-5228.
V12 29 6 feb 15

SE VENDE una pesa marca Toledo, propia para carnicería, costó $255, se da en $95. Telf. M-1758. Mr. Ejeyer.
V12 4978 6 feb 9

PARA EL HOGAR

PH-6 Interés para el Hogar

DORAMOS, PLATEAMOS, restauramos lámparas y objeto de Arte, forramos pantallas de seda. Fábrica de lámparas, Salud 23. Telf. A-7146.
P. H 6 4961 6-13 Feb.

ENSEÑANZAS

E-5. Profesores.

INGLES: PROFESOR americano, con dos títulos. Métodos modernos, rápidos, prácticos. Precios nuevamente rebajados, Malecón 37, altos o San Lázaro 114, altos. M-3405. Duncan Thomas.
E5 4962 6-13 Feb.

INGLES
Profesora americana con muchos años de experiencia y método práctico de enseñanza, ofrece clases colectivas o particulares a precios muy módicos. No pierda usted su tiempo. Venga a mí y aprenderá inglés pronto y correctamente. Informan, teléfono A-4517.
E5 4977 6 feb 13

PROFESIONALES

Dres en Medicina

DR. PEDRO MONTALVO
Medicina general de Adultos y Niños. Con preferencia Vías Digestivas. Tratamiento fisioterápico. Análisis de Laboratorio. Consultas de 2 a 4, en Belascoaín 79. U-5050. Honorarios, los que desee abonar cada cliente. Avisos: F-1972.
Prof. 4654 4-3 Mar.

DR. ARMANDO CRUCET
Cirujano Dental y Oral de la Facultad de Pennsylvania. Anestesia por el Gas, Piorrea, Ortodoncia, Dentaduras completas, con el cielo de la boca descubierto. Paseo 17 entre Línea y Calzada. F-5153.
Profs. C-19 1-3 Marz.

DR. EMILIO MARTINEZ (Padre)
Aplicaciones de radium Calle [illegible] número 203, Vedado, de 11 a 12. Frente al Hospital Mercedes.
Prof. 2712 20-19 Feb

SUSCRIBASE AL
DIARIO DE LA MARINA

PROFESIONALES

DR. ALBERTO S. de Bustamante, Profesor de Obstetricia, por oposición. Domicilio: Calle 15, entre J. y K., Vedado. Telf. F-1862. Consultas de 1 a 3, lunes y viernes, en la Clínica Bustamante-Núñez. Telf. F-2901.
Prof. 1677 12-11 Feb.

INSTITUTO OBSTETRICO "BUSTAMANTE" MATERNIDAD PRIVADA
Exclusivamente para la atención durante el embarazo, el parto y el puerperio. Contratación individual de servicios obstétricos. Honorarios amortizables por mensualidades de cinco y diez pesos, que hacen un total de cuarenta y cinco y noventa pesos al final del embarazo. Informes, Clínica Bustamante-Núñez. J esquina a 11, Vedado. Telf. F-3890.
Prefs. 1675-76 12 fb 11

DR. JORGE L. DEHOGUES
OCULISTA
Elección de lentes. Consultas de 11 a 12 y de 3½ a 5. Horas especiales, previa citación. Aguila 94. Telf. A-3940.
Prof. 4-8 Feb.

DR. FRANCISCO J. D EVELASCO
Corazón, Pulmones Estómago, Intestinos.

DR. RUBEN DE VELASCO
Corazón, Pulmones, Enfermedades de los niños. Consultas de 12 a 2 y de 1 a 4, días laborables. Horas especiales previo aviso. Salud 34. Telf. A-5418.
Prof. 1671 12-12 Feb.

DR. ABELARDO LABRADOR
Consultas gratis de 8 a 12 a. m. Pagas de 3 a 5 p. m. Enfermedades señoras, flujos crónicos, metritis, bronquitis, Corazón, riñones, diabetes, reumatismo crónico, enflaquecimiento. Inyecciones Neo Salvasan. Angeles 3, entre Reina y Estrella. Telf. A-0801.
Profs. C-1 21-20 Feb.

ALQUILERES

A-1 Habana

OBRAPIA 65: ALQUILO hermoso piso con sala, saleta, cinco habitaciones, cuarto de baño, cocina y servicios al fondo. Precio de situación. Informan en la misma. Telf. A-3314.
A1 4841 5-12 Feb.

SAN LAZARO 274
Alquilo magníficos altos, con cinco cuartos grandes y todas comodidades. Punto inmejorable. Precio reducido. Véala primero. Para informes: F-3122.
A1 4838 5-9 Feb.

SE ALQUILAN EN OMOA 35 y 37, pegado a Monte, casas, sala, comedor, tres cuartos, baño intercalado, cocina gas, modernas, altas y bajas, 20 y 22 pesos. Interiores, dos cuartos, baño, cocina, luz, 15 pesos. Acosta 65, bajos, sala, comedor pequeño, dos cuartos espléndido baño. Informan en las mismas. A-9518.
A1 4860 5-8 Feb.

MANRIQUE Y SAN JOSE: Se alquila el tercer piso, compuesto de sala, comedor, dos habitaciones, baño intercalado completo, cocina y servicio de criados. Luz y limpieza de escaleras. Informes: A-7036. La llave en el café.
A1 4858 5-10 Feb.

ALQUILO ALTOS MURALLA 29 con sala, comedor, tres cuartos, baño, cocina de carbón y de gas.
A1 4854 5-14 Feb.

SE ALQUILA un 2o. piso de la casa Florida y Misión, con sala, comedor, 3 cuartos y baño intercalado. Informan en los bajos (bodega). Teléfono M-4627.
A1 4861 5-10 feb

TROCADERO 105, altos, cuatro cuartos, 34 pesos. Finlay 139. Aramburo 58. Salud 180. modernas dos cuartos, baño intercalado, altos y bajos, 25 pesos. Salud y Aramburo. Campanario 228, dos cuartos, gran patio, 18 pesos. Informes. Teléfono U-4603.
A1 4866 5-11 feb

SE ALQUILAN LOS MODERNOS y ventilados altos de San José 125, entre Espada y San Francisco, con sala, saleta, tres hermosas habitaciones, comedor espléndido, baño intercalado, cocina con despensa, servicio y cuarto de criados y una gran habitación alta, con su pérgola. Módico alquiler, a personas cuidadosas.
A1 4922 6-9 Feb.

SE ALQUILAN
CASAS MODERNAS

JOVELLAR 27, entre Aramburu y Hospital, sala, comedor, dos habitaciones, baño y cocina, 25 y 30 pesos.

JOVELLAR 30 y 51, entre Hospital y Espada, sala, comedor, dos habitaciones, baño y cocina, 16, 18 y 19 pesos.

JOVELLAR 34, entre Hospital y Espada, recibidor, sala, cuatro habitaciones, baño, comedor, cocina, cuarto y servicio de criados. 45 pesos.

VTPOR 43, 45 y 47, entre Hospital y Espada, sala, comedor, dos habitaciones, baño y cocina, 25 y 30 pesos.

CALLE 16, NUMERO 3, entre 9 y 11, en el Vedado, sala, comedor, dos habitaciones, baño, cocina, cuarto y servicio de criados, 30 y 20 pesos.

CALLE TERCERA número 381, entre 2 y 4, en el Vedado, recibidor, sala, cuatro habitaciones, baño, comedor, cocina, cuarto y servicio de criados. Precio de situación.

SAN JOSE 111, entre Oquendo y Soledad, sala, dos habitaciones, baño y cocina. 16 pesos.

SAN LAZARO 368, esquina a Aramburu, sala, comedor, tres habitaciones, baño, cocina, cuarto y servicio criados. 40 pesos.

INFORMES: OFICIOS 22, ALTOS Telf. M9837.
A1 4881 6-21 Feb.

SAN RAFAEL 141-C., entre Oquendo y Soledad, altos muy frescos, recibidor, sala, comedor, tres habitaciones grandes de familia y una de criados, doble servicios sanitarios. Informan: FO-2129
A1 4939 6-13 Feb.

ALQUILO MUY BARATOS altos, Lucena 7, entre Concordia y Neptuno, sala, comedor, dos cuartos, cuarto de baño y cocina. Informes: Telf. U-5126
A1 4947 6-9 Feb.

ALQUILERES

SAN JOSE 7 ENTRE Aguila y Galiano. Alquilo segundo piso, sala, comedor, tres cuartos, baño, cocina, servicio y cuarto criados. Llave e informes en los bajos.
A1 4931 6-12 Feb.

MALOJA 165
Entre Escobar y Gervasio. Alquilo ventilados altos, compuestos de sala, comedor, dos habitaciones, cocina, servicios. Informan: Sociedad Asturiana, Corrales 2, entre Cárdenas y Economía. Telf. A-8202, de 8 a 11 y de 1 a 4.
A1 4915 6-14 Feb.

SE ALQUILAN los espléndidos y frescos altos de Industria 100, compuestos de ocho habitaciones, sala, comedor, cocina, dos baños y baño de criados, agua abundante. También se alquilan los bajos, para oficina o consultorio médico. Precio de situación. Informan en la misma.
A1 4923 6-8 Feb.

MODERNOS ALTOS, con cuatro cuartos, baño intercalado completo, cuarto y servicio de criados y demás comodidades. Situada en Campanario número 55, esquina a Concordia. La llave en la bodega y su dueño en Moré número 2, en Cojímar. Telf. M-9921 y con él 24, Fabares.
A1 4909 6-10 Feb.

ANIMAS 137, (ALTOS), espaciosa sala y saleta, tres cuartos, baño y un cuarto con servicios en la azotea. Informan en Aguila 213, peletería.
A1 4888 6-12 Feb.

CARDENAS 15 ALTOS, sala, saleta, tres cuartos, cuarto de baño y un espléndido cuarto en la azotea. Informan: Aguila 213, peletería.
A1 4886 6-12 Feb.

ALQUILO HERMOSA planta alta, Concordia 179, entre Aramburu y Hospital, con sala, recibidor, tres habitaciones, baño intercalado, comedor fondo, cocina gas, calentador, cuarto y servicio criados. También Aramburu 8 y 10, esquina Concordia, con sala, baño moderno completo, una habitación, cocina gas, calentador. Igualmente Aramburu 6 altos, con sala, comedor, dos habitaciones, baño moderno completo, cocina gas, calentador. Informes: Aramburu 8 y 10. U-4822.
A1 4820 5-8 Feb.

CONCORDIA 177, PRIMERO, entre Soledad y Aramburo, sala, recibidor cinco habitaciones, baño intercalado, servicio criados. Informes: «La Moda», Galiano y Neptuno. A-4454.
A1 4844 5-10 Feb.

MANRIQUE 142
Se alquila esta casa compuesta de sala, saleta, cinco cuartos, cuarto de baño intercalado, comedor y servicio de criados. Informan: Telf. A-1884. La llave en los bajos.
A1 4808 5-10 Feb.

SE ALQUILAN CUBA 89, un piso primero y dos segundos, son muy grandes y se arriendan a 30 pesos. Las llaves en la bodega. Informes: Monte número 15. Telf. A-2803.
A1 4829 5-13 Feb.

ALTOS DEL NUMERO 15. Se alquilan cuatro grandes pisos, dos primeros y dos segundos. Se arriendan, muy baratos. Informes: Monte 15. Telf. A-2803.
A1 4830 5-13 Feb.

ANIMAS 19, ESQ. INDUSTRIA
Altos, 30 pesos. Industria 76, bajos, casi esquina Animas, 50 pesos. Paula 85, esquina Egido, 25 pesos y San Rafael 167, altos, cerca Belascoaín, 65 pesos. Casas modernas. Llaves en las mismas.
A1 4794-94 5-9 Feb.

SE ALQUILAN LOS ALTOS de la casa Merced 90, compuestos de sala, saleta, cuatro cuartos, baño completo, comedor, cocina y servicio de criados. La llave en los bajos. Informes Telf. A-0317.
A1 4775 5-13 Feb.

SE ALQUILA SEGUNDO piso, Muralla 61, esquina a Compostela, sala, saleta, comedor, cuatro cuartos, baño cuarto criados, cocina. Informan: I-1377. Llave en los bajos.
A1 4789 5-12 Feb.

MERCED 8 ALTOS, entre Cuba y San Ignacio, sala, comedor, tres cuartos demás servicios. Llave, bodega esquina San Ignacio. Informan: F-2608.
A1 4787 5-10 Feb.

ALQUILO BAJOS Y ALTOS: Neptuno y Espada, moderna, cuatro cuartos y demás comodidades. También local por Espada, para cualquier comercio; tiene habitaciones para familia.
A1 4802 5-10 Feb.

SE ALQUILA: SAN ISIDRO 65, con sala, comedor, tres cuartos, cocina, baños, azotea. 25 pesos. La llave al lado. Dueña: Aguacate 82, bajos. Telf. M-6489.
A1 4799 5-9 Feb.

TALLER ACEVEDO
ZANJA 128. PIDA INFORMES
Al U-1287, para alquilar muy baratas las siguientes casas: Zanja 126 y 128 y medio, bajos, entre Soledad y Aramburu, sala, saleta, servicios, tres habitaciones, el 126, y cuatro, el 128 y medio; Espada 128, 130 y 132, a media cuadra de Carlos III, altos o bajos; Animas 190 bajos, entre Soledad y Oquendo, sala, saleta, tres habitaciones y servicios.
A1 4845 5-10 Feb.

ALQUILO: ACABADOS de pintar y arreglar, los espaciosos altos de San Rafael 98, entre Escobar y Gervasio, compuestos de sala, recibidor, comedor al fondo, cinco habitaciones, cocina, baño y servicio de criados. La llave al lado, en el 100 altos. Informes: Campanario 224. Telf. A-1882.
A1 4733 4-9 Feb.

SE ALQUILA la espléndida casa Lealtad 133, entre Salud y Dragones, con zaguán, recibidor, sala, comedor, cinco hermosos cuartos, dos baños intercalados, pantry, cocina, cuartos y servicio criados, galería, patio y traspatio, lavaderos. Abierta de 1 y media a 6. Informan, A número 22, Vedado. Telf. F-6728.
A1 4576 5 feb 7

ALQUILERES

SE ALQUILAN los altos y bajos de Valle número 36, esquina a Basarrate, con sala, comedor, tres cuartos, cuarto de baño, cocina y agua abundante. Las llaves en la bodega.
A1 4758 4 feb 7

SE ALQUILA el piso principal de Infanta 91 y el segundo piso de Infanta 87 entre Valle y Zapata, también se alquilan los bajos del Pasaje de H. Upmann número 13. Informan U-2311.
A1 4763 4 feb 19

ALQUILO segundo piso esquina moderna, San Lázaro 42, una cuadra Prado, sala, saleta, comedor, tres habitaciones grandes, dos altas con baño, baño intercalado. M-1681, verla de 2 a 6.
4761 4 feb 7

$16, ALQUILASE grande, con luz. En $25, planta alta, moderna, grande, fresca, en $22 planta baja, tres cuartos, sala, comedor, todas en Oquendo y Jesús Peregrino, una cuadra de Carlos III y colegio La Salle. Llaves bodega esquina. Informes, M-2781.
A1 4740 3 feb 7

LAMPARILLA 76 ALTOS, frente a la Plazoleta del Cristo, casa nueva, decorada, tres habitaciones, dormitorios y demás comodidades modernas. Llaves en el primer piso. Informes: Telf. A-1051.
A1 4735 4-14 Feb.

ALQUILO muy baratos los bajos de Refugio 23, acabados de pintar. Sala, comedor, dos habitaciones, servicio y cocina. Informes, teléfono A-2873.
A1 4742 4 feb 7

SE ALQUILA LA ESPLENDIDA casa Lealtad 133, entre Salud y Dragones, con zaguán, recibidor, sala, comedor, cinco hermosos cuartos, dos baños intercalados, pantry, cocina, cuartos y servicio criados, galería, patio y traspatio, lavaderos. Abierta de 1 y media a 6. Informan: A. número 22, Vedado. Telf. F-6728.
A1 4576 3-7 Feb.

MANRIQUE 189 ALTOS. Se alquilan, sala, dos cuartos, baño intercalado, moderna, acabada de pintar. Precio 27 pesos.
A1 4661 4-10 Feb.

LEALTAD NUMERO 111, entre San Rafael y San Miguel, altos, sala, recibidor, comedor, 7 cuartos, baño completo intercalado, cuarto y servicio criados, etc. Alquiler 75 pesos. Informes: FO-2495.
A1 4663 4-9 Feb.

LUZ 79 BAJOS, a media cuadra de Egido, sala, comedor, dos cuartos, baño y cocina. La llave en la bodega. Informan: Telf. F-1876.
A1 4677 4-8 Feb.

CASA MODERNA
Muy rebajada, tercer piso, sala, dos habitaciones, comedor, magnífico baño, cocina, cuarto desahogo, limpieza escalera y basura. Infanta y Concordia. Edificio Artigas.
A1 4759 4 feb 7

GANGA: 25 PESOS. Lagunas número 60-G., entre Escobar y Gervasio. Moderna, dos cuartos, baño intercalado, sala, comedor. La llave, los encargados, al lado, en el solar. Informan: Cerro 532. Telf. I-1002.
A1 4390 2-9 Feb.

SE ALQUILA bonito apartamento segundo piso, Compostela número 60. Living-romm, 4 cuartos, comedor sevillano, su precio, $60. Las llaves, Lamparilla número 48.
A1 C 24 3 feb 8

CASAS DE BALCELLS

AGUIAR 45. Propios para profesional, se alquilan los amplios altos de esta casa, compuestos de siete piezas, en $50.

AMARGURA 18. Se alquilan los bajos de esta casa, propios almacén o pequeña industria, en $35.

CASTILLO 59. Inmediata a Cristina, se alquila esta casita en $20.

CORRALES 11. Se alquila la planta baja, propia para pequeña industria o comercio, en $28.

CORRALES 68. Casa con sala, comedor y un cuarto en los bajos y cuarto amplio en la azotea, $22.

CRISTINA 28. Inmediata a Castillo, se alquila esta casa, comedor, tres cuartos y servicios sanitarios, en $32.

DIEZ No. 55 y 57. Entre Avenida de Acosta y Lagueruela, Lawton, se alquilan con sala, comedor, tres cuartos y baño, en $20.

ESCOBAR 39. Se alquila el primer piso alto, con sala, saleta, comedor, dos cuartos, cuarto de baño y cocina, en $50.

GALIANO 117. Se admiten proposiciones para la planta baja de esta casa que hace esquina a la calle Barcelona, propia para establecimiento de importancia. Capacidad, 400 M2.

OBRAPIA 93. Amplio local propio para garage, almacén o industria, se alquila en $85.

OBRAPIA 95. Se alquila la planta lata, con sala, comedor, seis cuartos y uno en la azotea, en $55.

SITIOS 69. Propia para pequeño comercio, se alquila esta casa que hace esquina a Manrique, en $37.

SOLEDAD 36. Entre Salud y J. Peregrino, se alquilan varias casitas con sala, comedor, tres cuartos, en $28, y en la propia manzana otras de más bajo alquiler. En el Pasaje de Jesús Peregrino 76, viviendas a $16.

TROCADERO 67. Se alquilan los altos compuestos de sala, comedor, 3 cuartos, cuarto de baño, servicios y bomba para elevar el agua.

VIVES 80. Planta baja con sala, comedor, cinco cuartos y servicios, en $30.

Para informes sobre las anteriores casas, dirigirse a J. BALCELLS Y Cía., S. en C. San Ignacio 35. Teléfono A-2766
A1 C12 30 feb 7

ALQUILERES

SE ALQUILAN LOS BAJOS de la bonita casa San José 49, con sala, saleta, tres cuartos, baño completo, comedor, cocina gas y carbón, servicio criados. Precio situación. Informes, (altos).
A1 4592 3-11 Feb.

SE ALQUILAN LOS LUJOSOS, frescos, cómodos y bien situados pisos altos de Consulado 24, a media cuadra del Prado, con sala, saleta, comedor, hall, cuatro y cinco habitaciones para familia, baño, cuarto y servicio para criadas, cocina, etc. Llaves en los mismos. Informes: Notaría del doctor Carlos A. Obregón. Telf. F-3732. Precio 65 y 75 pesos, respectivamente. Garantía: Dos meses en fondo.
A1 4719 4-12 Feb.

SAN JOSE 205 ALTOS, bajos, entre Basarrate y Mazón, sala, saleta, tres cuartos, baño completo. Tejadillo 37 altos, sala, recibidor, tres cuartos, comedor, espléndido baño, cocina. I-5134.
A1 4711 4-7 Feb.

ALQUILO UN PISO independiente, edificio nuevo, Espada 9, segunda planta, sala, comedor, cocina gas, baño intercalado, cuatro habitaciones, servicio criados, 35 pesos. Llave, azotea. Informan: A-5540.
A1 4666 4-9 Feb.

SE ALQUILAN TRES PISOS independientes, casa moderna, primer piso, San Miguel 59, sala, tres habitaciones, baño moderno intercalado, comedor, cocina. Precio, 35 pesos. Llave, bodega. Telf. A-5540.
A1 4665 4-9 Feb.

VILLEGAS 88, ALTOS
Primer piso, sala, saleta, cuatro habitaciones, comedor, cocina con calentador y servicio para la dependencia. Telf. A-2746.
A1 4678 4-11 Feb.

ESTRELLA 235 ALTOS. Se alquila muy barata, casa compuesta de sala, comedor, tres habitaciones, baño y cocina de gas. Informa: Ramón G. Fernández. Telf. U-1157.

INFANTA 43 ALTOS. Se alquilan baratas y ventiladas casas, con terraza, gabinete, sala comedor, cuatro habitaciones, baño intercalado, servicio de criados y cocina de gas. Informa: Ramón G. Fernández. Telf. U-1157.

INFANTA 43-C. BAJOS. Se alquilan baratas y hermosas casas con portal, sala, comedor, tres habitaciones, baño intercalado y cocina de gas. Informa: Ramón G. Fernández. Telf. U-1157.
A1 4466 2-8 Feb.

ALQUILO ALTOS: San José 91, entre Gervasio y Belascoaín: compuestos sala, recibidor, cuatro habitaciones, comedor, baño, cocina y habitación y servicio de criados. Informan: Belascoaín 48, ferretería "Capitolio".
A1 4426 2-10 Feb.

ALQUILO: CADIZ 64, bajos, cerca Infanta, fabricación nueva, con sala, recibidor, cuatro habitaciones, baño, servicios, comedor, cocina. Llaves, Cádiz y Cruz del Padre, bodega. Telf. A-9745.
A1 4511 3-18 Feb.

SAN MIGUEL 84: MODERNOS altos, con sala, comedor, cinco cuartos, dos baños intercalados completos, cocina, cuarto y servicio de criados, lavadero, terraza y azotea. Precio de situación. Informes: A-9265.
A1 4548 3-9 Feb.

SE ALQUILAN bonitos y frescos bajos, Lealtad número 38, con recibidor, sala, 4 cuartos, comedor al fondo, propio para profesionales. Precio. $60. Telf. F-3417.
A1 4613 3 feb 8

ALQUILO San Joaquín número 90 y 92, sala, comedor, dos habitaciones, baño, cocina y patio. Precio, 20 pesos. Informan, Monte y San Nicolás. Teléfono A-4635.
A1 4615 3 feb 8

GANGAS
SEALQUILAN
CON MES ADELANTADO

Santa Irene 94, departamentos	$ 6.00
San Bernardino 32-36, departamentos	$ 6.00
Correa 5 E, Sala, 2 cuartos, baño, comedor, cocina	$ 12.00
San Bernardino 93 D, Sala, 2 cuartos, baño, comedor	$ 8.00
Lindero 24, Dptos.	$ 12.00
Vigía 11, Dpto.	$ 12.00
Velázquez 26, altos. Sala, comedor, 3 cuartos, baño	$ 18.00
Cuba 44. Sala, comedor, tres cuartos, baño, cocina	$ 30.00
Pasaje Infante 31. Sala, comedor, dos cuartos, baño	$ 18.00
Santa Irene 88. Sala, dos cuartos, baño, comedor	$ 18.00
Suárez 116 A. Sala, 3 cuartos, baño, comedor, cocina	$ 25.00
Malecón 75. Sala, saleta, 6 cuartos, baño intercalado, comedor, cocina	$ 60.00
Correa 5 y 5 B. Sala, saleta, 3 cuartos, baño, comedor	$ 25.00
Posible 7. Sala, dos cuartos, baño, comedor, cocina	$ 12.00
Correa 11, Dptos.	$ 12.00
A. Ramírez 4, Dptos.	$ 12.00
C. del Paseo 7, sala, 3 cuartos, baño, comedor, cocina	$ 25.00
Concepción 56. Sala, comedor, 1 cuarto, baño, cocina	$ 8.00
San Ignacio 25, Dptos	$ 6.00
Aguila 66. Sala, comedor, 2 cuartos, baño, cocina	$ 15.00
Enna 91 F. Sala, comedor, 2 cuartos, baño, cocina	$ 10.00
F número 239. Sala, dos cuartos, baño, comedor, cocina	$ 25.00
Pedro Pernas 11. Sala, comedor, tres cuartos, baño, cocina	$ 18.00
Genios 3 al 7, departamentos desde	$ 20.00
Mayía Rodríguez 335. Sala, comedor, dos cuartos, baño	$ 12.00

LOCALES COMERCIO

Dragones 12 A y B a	$ 50.00
Amistad 68 A	$ 25.00
Amistad 68 B	$ 35.00
Palatino 15	$ 40.00
San Ignacio 35	$ 30.00

ALQUILERES

REVILLAGIGEDO 62, esquina Misión. Se alquila primer piso en casa nueva, tres cuartos, sala, saleta, baño intercalado y cocina. Agua abundante. Informan en el almacén de los bajos. A-2394.
A1 4604 3-7 Feb.

SE ALQUILAN LOS HERMOSOS altos de Jovellar 26, casi esquina a Infanta. La llave en la bodega. Informan: Telf. A-1752, Obrapía 7.
A1 2990 23-7 Feb.

MANRIQUE 68, sala, saleta, tres habitaciones, comedor, baño, cocina, servicio de criados una gran habitación alta y un magnífico patio. Para más informes: M-1921.
A1 4387 2-17 Feb.

SE ALQUILAN LOS ALTOS, primer piso de O-Reilly 57, entre Aguacate y Villegas, sala, comedor, tres habitaciones, baño completo, agua fría y caliente. Casa seca, fresco, 35 pesos. Informan en los bajos.
A1 4570 3-7 Feb.

ALQUILO CASITA sala, habitación, comedor, servicios, clara, ventilada, 18 pesos, último precio. Espada letra C., entre San José y San Rafael. Llaves, en el núm. 65.
A1 4371 2-7 Feb.

SE ALQUILA LA CASA Manrique 146 y 148, entre Reina y Estrella, compuesta sala comedor, seis habitaciones, cocina y baño completo, 45 pesos. Informan en la misma, de 8 y media a 12 y 2 a 5 y media.
A1 4416 2-8 Feb.

OQUENDO 3-C. Y 5-D.
Altos y bajos, sala, saleta, cuatro habitaciones, dos baños, comedor, cocina de gas, carbón, lavadero de ropa. Precio 45 pesos. Informan: Telf. F-2134.
A1 4380 2-8 Feb.

SE ALQUILA: BELASCOAN 125, entre Reina y Estrella, primero y segundo pisos en 35 y 40 pesos, tres habitaciones, baño intercalado con calentador, cocina gas. Están sin estrenar. Más informes: Manzana de Gómez 240. Telf. A-4893.
A1 4399 2-10 Feb.

SE ALQUILA: En Monserrate número 145, frente a la nueva Estación de Policía, piso alto, acabado de fabricar, con sala, tres habitaciones, comedor al fondo, cocina y calentador de gas. Alquileres rebajados. Informan: Manzana de Gómez 240. Telf A-4893.
A1 4397 2-10 Feb.

SE ALQUILAN LOS ALTOS de la peletería «Royalty», Reina número 47, casi esquina a Rayo, tres habitaciones, sala y comedor, baño intercalado y cocina.
A1 4454 2-8 Feb.

CARLOS III 16-B., C.
Altos y bajos, sala, saleta, cuatro habitaciones, baño intercalado, cocina de gas. Ultimo precio, 40 pesos. Informan: F-2134.
A1 4381 2-8 Feb.

CHACON 8: CASA MODERNA. Se alquila la planta alta, sala, saleta, cinco cuartos, baño completo, cocina por gas, servicio criados. Llaves: Aguiar 62. Informes: Amargura 54. A-5269.
A1 4448 2-7 Feb.

SE ALQUILAN LOS ALTOS y bajos de Infanta 52, entre Desagüe y Benjumeda, con sala, comedor, tres cuartos y demás servicios, 28 pesos. Telf. U-1177.
A1 4467 2-17 Feb.

MONTE 83. VERDADERA ganga, 35 pesos. Se alquila un amplio y ventilado primer piso, con sala, saleta, tres cuartos, cocina, comedor y baño completo. Informan en los bajos «The Stadium».
A1 4458 2-8 Feb.

PARA UN matrimonio de gusto, que sepa apreciar lo bueno, se alquila piso confortable, en Amargura 56, entre Compostela y Habana. Informa: Su propietario en el mismo.
A-1 3789 29-8 febrero

ALQUILO HERMOSOS altos de la casa Estévez 33, frente a la Sociedad del Pilar, a una cuadra de la Calzada del Monte, acabados de fabricar, compuestos sala, saleta, tres cuartos, cocina gas y carbón y baño intercalado. Precio 33 pesos. Informes en la misma y la Perfumería «Crusellas», Calzada del Monte 320. Telfs. A-9895 I-5285.
A1 4307 1-7 Feb.

CONSULADO 45, SEGUNDO piso, cinco cuartos, todos con lavabo, agua corriente, cuarto azotea y baño, sala, saleta, comedor, baño. Precio rebajadísimo. Llaves en los bajos. Informes: F-2836.
A1 4201 1-16 Feb.

ALQUILO HERMOSOS y frescos altos, acabados de fabricar, en la casa Santa Rosa 2-B, entre Flores y Gregorio, (Barrio del Pilar), a una cuadra de la Calzada del Monte: compuestos sala, saleta, dos cuartos, baño intercalado cocina gas y carbón. Precio 26 pesos. La llave e informes, en la misma y en la Perfumería «Crusellas», Calzada del Monte 320. Telfs. A-9895 I-5285.
A1 4306-9 1-7 Feb.

ALQUILAMOS CASAS modernas, bien situadas, Habana y Luyanó, a precios muy bajos. Las tenemos desde 15 pesos en adelante. Llame al U-5215, que le informaremos. Ferretería, Belascoaín 71.
A1 3838 29-8 Feb.

JESUS PEREGRINO 57 y 57 A. bajos, entre Oquendo y Soledad, tres habitaciones y demas comodidades modernas. Informan: telf. A-1051 y en 57-B.
A-1 3863 29-8 febrero

AVE. REPUBLICA 271, BAJOS
Sala cuatro habitaciones, baño intercalado, comedor al fondo, cuarto y servicio de criados, cocina de gas y carbón. Informan: F-2134. Precio: 45 pesos.
A1 4382 2-8 Feb.

SE ALQUILA: SAN LAZARO número 305, piso primero y segundo, modernos, con hall, sala gabinete, cuatro habitaciones, cocina gas y cuarto con servicio de criados. Alquileres nuevamente rebajados. Informan: Manzana de Gómez 240. Telf. A-4893.
A1 4398 2-10 Feb.

FOLLETIN 4

M. DELLY

EL INFIEL

NOVELA

DE VENTA EN «LA MODERNA POESIA» PI Y MARGALL 135 A-1171

EDITORIAL PUEYO, S. L.
MCMXXXI

viejo está! No debía trabajar. ¡Trabaja porque nos quiere!...»

Cerró un instante los ojos, para reflexionar mejor. Cuando los abrió, la claridad viva todavía de la tarde, pronta a declinar, deslumbró su mirada:

—Sí—pensó Ginevra— Creo que debo aceptar este matrimonio. Mejor, no podía desearlo..., y aquí estarán todos contentos.

III

En el salón casero, que Ginevra y su hermana adornaron de rosas al día siguiente, don Silvio hizo su primera visita de novio. Amable y cortés, agradó a sus futuros padres y a Cecca. Este dijo después a Ginebra, cuando los Campestri se disponían a acompañar al joven a casa de su padre:

—Está muy bien. Serás feliz, Gina

El automóvil de don Silvio llevó a los Campestri, en poco tiempo, a la vila Orcella, situada en las cercanías de la población. Databa del siglo décimo octavo y tenía un gran aspecto con sus altas ventanas de relucientes vidrios, que daban una una gradería de mármol rosa, con un solo piso adornado de guirnaldas esculpidas y con un ático eleganteü interrumpido de distancia en distancia, por estatuas esculpidas por un joven escultor, florentino, protegido de los Orcella, muerto a los veintitrés años, al principio de una carrera que anunciaba un admirable artita. s eta ciaba un admirable artista.

Al apearse del auto, Ginevra se fijó en la fachada, de un gris suave, en la que se extendía la claridad aparente del mediodía. Aquí sería su casa, su hogar. ¿Encontraría la felicidad entre aquellas paredes que habían de empezar y acabar tantas vidas, que quizá habían sorprendido penosos y dolorosos secretos? Pensando en esto, la villa, de aspecto aristocrático y discretamente acogedor, le pareció de pronto misteriosa, casi espantable. Su mirada buscó involuntariamente la de Silvio, pero no la vió, porque el joven ya subía la escalinata de mármol, adelantándose a sus huéspedes hacia el vestíbulo, donde estaban sus lacayos, de librea.

Uno de éstos informó al marqués que el señor esperaba a los visitantes en la terraza. Volviéndose Silvio a Ginevra, la dijo a media voz, sin dejar de andar:

—Mi padre tiene vivos deseos de conoceros. Doña Francesca le ha hablado tan bien de vos, que teme un desengaño; pero yo sé que quedará satisfecho.

Ginevra le agradeció el cumplido con una tímida sonrisa, y pensó: «Qué fino está conmigo». Una incipiente alegría inundó su corazón. El esfuerzo, la frialdad, perceptibles para un observador en la cortés situación que dictaban las palabras de Silvio, habían escapado a la joven.

En la otra fachada de la villa se extendía una terraza de mármol, sombreada a estas horas. Las rosas, el clásico adorno de los jardines Orcella, llegaban hasta allí embalsamando el ambiente con su fragancia. De este lado, cubrían también la pared de la villa. En todo lo que se perdía la vista, se las veía rodar como una túnica bermeja, blanca o de color de azufre, alrededor de los troncos de los árboles; levántase sobre el zócalo de mármol de las estatuas y extiéndese en largos cordones, de donde caían en floridas guirnaldas, que la brisa balanceaba.

Don Paolo esperaba en la terraza, sentado en su sillón de enfermo. Hacía cuatro años que lo inmovilizaba la parálisis. Su fisonomía, fina y delgalda como la de Silvio, se animó a la vista de los visitantes. Después de fijarse en el caballero y su esposa, su atención recayó en Ginevra.

La joven no se inmutó. La mirada del viejo marqués era benévola, casi paternal, y la acogida que le hizo la acabó de tranquilizar.

Don Paolo era discretamente cortés, como su hijo, pero con más afabilidad natural. Parecía, además, muy complacido de conocer a su futura nuera, y encontrado tan simpática y conforme a su deseo, para consuelo de su hijo.

Los visitantes se agruparon en torno de don Paolo. El caballero hablaba poco, según su costumbre. Doña María, con frases secas y cortas, pregonaba la adhesión de todos a la condesa Rissini, tan querida de sus amigos. Ginevra contestaba a las preguntas de don Paolo con voz llena y musical, que halagaba el oído Silvio, sentado junto a ell a, terciaba en la conversación. Se mostraba calmoso en apariencia, conteniendo su sufrimiento, el atroz sufrimiento de sus recuerdos.

4 años antes, en un parque de Normandía, ocurrió una escena casi semejante. Un padre, una madre, miraban complacidos a unos novios, sentados uno al lado del otro. Dos ojos azules, tiernos y radiantes, miraban sin cesar a Silvio y sonreían ante la admiración de su mirada. El sol irisaba unos cabellos rubios, tan rubios y finos que parecían hebras de oro. Silvio había conocido la plenitud de la felicidad terrestre en estas primeras horas de noviazgo.

«—Hijo méo—le dijo ahora don Paolo—enseña los jardines a doña Ginevra.

Silvio se estremeció ligeramente. Su pensamiento le había llevado lejos de la terraza perfumada, lejos de estos extraños, de esta joven seria y tímida, que ahora era su prometida.

—Con mucho gusto, si le parece bien a doña Ginevra.

La joven consultó con una mirada a su madrastra, la cual se apresuró a decir:

—Anda, Ginevra.

Juntos los novios, bajaron lentamente los escalones de mármol y se internaron en una alameda soleada, a lo largo de una pista sombreada por hileras de árboles. Silvio hablaba de las rosas, de sus cultivos. Cogió un manojo de ellas para Ginevra, después de preguntarle cuáles prefería.

—Pronto van a secarse— dijo Silvio—; pero veréis en junio qué magnífica floración tendremos aquí.

Y pensaba al mismo tiempo:

«En esta época vine aquí con Elena y la coroné de rosas, mientras ella sonreía...»

Brotaba el agua de las fontanas de mármol, a la sombra de los bosquecillos de mirtos y laureles; murmuraba glauca y luminosa en las tazas a la claridad de un sol ardiente. La blancura mate de una estatua surgía en la verde penumbra de una encrucijada, junto a un arriate de geranios escarlata. Ginevra, maravillada, admiraba silenciosamente, diciéndose: «¿Será posible que yo llegue a estar aquí, en mi casa?»

Al otro lado, entre esbeltos pinos, dormía un pequeño lago cubierto de nenúfares rosados. La fantasía de un marqués Orcella lo había hecho ahondar y rodeado de un parapeto de piedra, ahora de un gris verdoso, con grietas invadidas por los líquenes. Ginevra se detuvo un instante, asomándose al agua, tinta de verde sombrío. Su delgado talle se doblaba con elegancia y su cuello, fino y ambarino, tenía flexiones plenas de gracia. Silvio, que la miraba maquinalmente, observó esto, y también las encantadoras líneas del perfil y la belleza de las largas cejas negras y sedosas que temblaban al borde de los párpados. Pero ninguna alegría estalló en él. La emoción que le oprimía, sólo estaba hecha de sufrimiento, de una irritación secreta. Pensaba: «¿Por qué ésta está viva y es tan hermosa, en tanto que Elena...»

Empezaba a desear la beldad que estaba viendo. Hasta ahora la había encontrado insignificante, casi anodina. El recuerdo de la bella Elena, de su gracia riente, de su elegancia refinada, le había perseguido en presencia de la joven tímida y distinguida, muy formal, muy reservada, que vestía con tanta sencillez, sin ningún empacho de coquetería, pareciendo ignorar completamente el arte de hacer valer esa cabellera castaña que peinaba de un modo desgraciado. Silvio pensaba con una especie de satisfacción dolorosa: «Nunca será como Elena, tan deliciosamente elegante». Pero ahora, no se hacía esta reflexión. La que estaba a su lado era una belleza muy diferente de la de Elena, pero de ningún modo inferior.

Ginevra se volvió y vió una mirada sombría, que en un pronto la inquietó; pero Silvio, tranquilizándola, la volvió a hablar, pero con más animación que antes. Necesitaba aturdirse para tener el valor de ir hasta el final, y hacer su papel de novio con esta joven que al principio le pareció indiferente..

Tomaron la vuelta a la villa. Ahora empezaba a mitigarse el ardor del sol. Su luz no quemaba las flores lánguidas ni el agua dormida de los tanques. El perfume de las rosas se exhalaba en un aire tibio, mezclándose con el olor balsámico de los pinos. Ginevra pensó: «¡Qué hora tan hermosa!» Pero no se atrevió a decirlo.

Al acercarse los dos a la terraza un perro, un lulú blanco, soberbio, saltó de una mata vecina, ladrando alegremente y saltándole a Silvio. Este soltó un grito de indignación, y dijo en francés, con tono impaciente, rechazando al animal:

—Abajo, «Toby»... ¡Vete!

Ginevra protestó:

M.E.C.D. 2016

ALQUILERES

SAN LAZARO 98, ALTOS modernos, sala, comedor, tres cuartos, baño intercalado; hall; otro departamento interior, sala, dos cuartos. Informes: M-2863 F-2124. Llave en los altos.
A1 4311 1-11 Feb.

SE ALQUILA: AMISTAD 102, segundo piso, recibidor, sala, cuatro cuartos con baño intercalado, comedor, cocina, cuarto y servicio de criados. Informan: Amistad 89.
A1 4214 1-8 Feb.

EGIDO 6: SE ALQUILAN los espaciosos y cómodos altos, muy bien situados y para numerosa familia. Pueden verse a todas horas. Informes al lado. A-4296.
A1 4265 1-9 Feb.

JOVELLAR 39, ENTRE M. Y N. a una cuadra de la Universidad. Alquilo un tercer y cuarto piso, completamente modernos y con todas comodidades y demás el piso bajo. Precio muy reducido. Para verlos, de 9 a 12, allí. Informes: Sr. Manteca. Cuba 76.
A1 3576 27-11 Feb.

ALQUILO EL HERMOSO y fresco segundo piso, de construcción moderna, de la casa Lagunas 63, entre Gervasio y Belascoaín; compuesto de sala, saleta, cuatro cuartos, baño, comedor, cocina, gas y carbón. Precio 42 pesos. La llave e informes en la misma y en la Perfumería «Crusellas», Calzada del Monte 320. Telfs. A-9895 I-5285.
A1 4308 1-7 Feb.

PRADO 77: ALQUILO esta espléndida casa, primer y segundo piso, con magníficas terrazas al frente, los dos pisos y bonito patio, muy apropiados para numerosa familia o gran casa de huéspedes. Precio muy reducido. Verlos, allí, de 2 a 5. Informes: Sr. Manteca, Cuba 76.
A1 3577 27-11 Feb.

PRADO 55. SE ALQUILA esta espléndida casa de planta baja, solamente. Queda al lado del Cine Fausto; muy apropiada para gran exhibición de automóviles u otro comercio. Precio muy reducido. Llaves e informes: Sr. Manteca. Cuba 76.
A1 3572 27-11 Feb.

MERCED 63, se alquilan los bajos muy cómodos, con sala, saleta, 4 cuartos, cocina y servicios, se da barata. Puede verse a todas horas. Informes, A-4296.
A1 3985 30 feb 7

SE ALQUILAN HERMOSOS altos, en Carlos III y Oquendo. La llave en la bodega de la esquina. Informan: Telf. A-1752, Obrapía 7.
A1 2989 23-7 En.

AYESTERAN 1-A., ALTOS modernos, sala, cuatro cuartos comedor, hall, baño intercalado, cocina, servicio criados. Informan: Telfs. M-6603 y FO-2259. Llaves, bajos.
A1 3750 29-9 Feb.

ALQUILO DOS MODERNOS altos, en Alambique 27, sala, comedor, cuatro cuartos y demás comodidades. Se dan muy baratos. Informan: Telf. A-3061.
A1 3759 29-8 Feb.

JOVELLAR 8, ENTRE Aramburo y Hospital. Alquilo casa baja, sala, saleta, tres habitaciones, baño intercalado, comedor, cocina cuarto, servicio criados. 45 pesos. Informes, la misma. M-1429 U-2259.
A1 3802 29-8 Feb.

CONSULADO 9 93. ALQUILO esta espléndida casa de alto y bajo; la planta baja, con gran patio cubierto con lucernario, y los altos con grandes departamentos corridos, a los cuatro vientos. Muy apropiada para gran almacén de tabaco u otra industria. Llaves en Prado 90, por Animas. Informes: Sr. Manteca, Cuba 76.
A1 3579 27-11 Feb.

ALQUILASE fresco y hermoso segundo piso en Damas 18 entre Luz y Acosta, compuesto de sala, recibidor, cinco amplias habitaciones, baño intercalado con agua fría y caliente, comedor, cocina de gas, cuarto de criados con todos sus servicios. Informes y llaves en los bajos. Teléfono M-3039.
A1 3977 30 feb 7

SE ALQUILAN los altos Estrella 144, esquina a Gervasio, sala, comedor, tres cuartos seguidos y 2 en la azotea. Informes, San Miguel 202, altos. Telf. U-5051.
A1 3864 29 feb 8

A-2 Vedado y Príncipe

PASEO Y 27, ESQUINA de fraile, espléndida casa moderna, jardín, portal corrido, garage, sala, comedor, living room, cocina, cuarto y servicio de criados; en los altos, cuatro espléndidas habitaciones, dos lujosos baños, terraza. Precio situación. Llave, bodega enfrente. Informan: General Lee 21. Telf. FO-7501, Marianao.
A2 4842 5-20 Feb.

VEDADO: 25, ENTRE L. Y M.
Alquilo hermosa residencia para numerosa familia. Punto ideal. Precio reducido. Véala y llame al F-3122, para cuantos informes quiera.
A2 4839 5-9 Feb.

UN HERMOSO CHALET, frente al «Maine» y hotel «Nacional», O., esquina 19. Informan, a todas horas. La llave, al lado.
A2 4889 6-11 Feb.

ALQUILO BONITOS (altos), M. y 17, acera de la brisa, con sala, comedor, hall, tres habitaciones baño, cuarto criados. Rebajada. Informan: M. número 160, (altos).
A2 4892 6-16 Feb.

BAÑOS 53, ENTRE 21 Y 23. Se alquila independiente y fresquísima, con cinco dormitorios, garage, etc. F-1283 A-7625.
A2 4897 6-9 Feb.

CALLE A., ENTRE 27 y 29 bajos, número 26, sala, cuatro dormitorios, garage. Telf. F-1173. 2 número 8. Llave en la bodega.
A2 4934 6-10 Feb.

ALQUILO CASAS altas, moderna construcción, agua caliente a todos los servicios, cocina con gas o carbón, dos cuartos grandes, sala, comedor, hall. Propias para matrimonio de gusto. Calle 15, entre 18 y 20, Vedado. F-2479.
A2 4905 6-14 Feb.

ALQUILO: 11 NUMERO 133, entre L. y K., modernos altos, tres dormitorios, terraza, sala, comedor hall, cuarto y baño de criados garage. Informan bajos.
A2 4901 6-12 Feb.

ALQUILO HERMOSA casa, precio situación, disponible mañana, verla y se convencerá, calle 21 número 313, entre B. y C., de 10 a 4.
A2 4836 5-9 Feb.

SE ALQUILAN
En 33 pesos, los frescos y modernos bajos de 12 número 25. Vedado. La llave en la bodega. Informan. Compostela 94, primer piso.
A2 4796 5-11 Feb.

VEDADO: SE ALQUILA la casa de la calle 11 número 26, inmediata a la esquina de J., compuesta de jardín, portal, tres habitaciones, comedor, sala, cuarto de baño, cocina de gas, en 35 pesos. Llaves e informes en la casa de la esquina. bajos.
A2 4776 5-15 Feb.

SE ALQUILA LA CASA calle N. número 188, entre 19 y 21, a dos cuadras del hotel «Nacional», compuesta de sala, seis habitaciones, comedor, cuarto de baño y cocina. La llave e informes, en la misma, de 2 a 5 de la tarde.
A2 4803 5-10 Feb.

VEDADO. Alquilo casa una sola planta, calle 15 número 109 entre 16 y 18, jardín, portal, sala, comedor, 3 hermosos cuartos, baño completo, cocina, cuarto, servicio y salida independiente de criados. Informan, F-4213.
A2 4752 4 feb 7

ALQUILO dos pisos, calle C número 16. Vedado, con sala, saleta, 3 cuartos, hall, baño completo, cocina de gas, calentador, muy frescos. Informan. M-5689, en la casa, de una a cuatro.
A2 4762 4 feb 9

VEDADO: MODERNA. 13 número 28, entre 10 y 12, jardín, sala, recibidor, biblioteca, comedor, dos pantrys, servicios terrazas, garage, tres habitaciones y servicios: altos, seis habitaciones con closets, dos baños. Llaves en la misma. F-2313, 100 pesos.
A2 4713 4-8 Feb.

ALQUILERES

SE ALQUILA UNA ACCESORIA, calle 8 número 32, Vedado. Informan en la misma, encargado, Miguel Méndez.
A2 4781 5-8 Feb.

CALLE K., NUMERO 10, Vedado. Se alquila junta una casita con dos cuartos, baño intercalado, sala, saleta y cocina. Al fondo una magnífica cuartería con doce habitaciones. Se dan a precio de situación. Informan: Calle 12 esquin a15, chalet Tagle.
A2 4718 4-10 Feb.

BAÑOS 50 Y 52 esquina 21. Se alquilan dos hermosas residencias; una más chica con cinco cuartos, garage dos máquinas. Precioso jardín. Informes en la misma.
A2 4648 4-13 Feb.

MUY FRESCOS ALTOS: K. número 164, entre 17 y 19, terraza, sala, gabinete, cuatro habitaciones grandes, dos pequeñas, comedor, baños, patio, jardín y portal. Informan: Telf. F-5506.
A2 4652 4-12 Feb.

SE ALQUILA LA CASA DE A., entre Línea y 11, número 17, cuatro cuartos, dos baños, cuarto y servicio de criados. Precio módico. Telf. M-1970
A2 4656 4-19 Feb.

BONITOS Y COMODOS altos, D., número 215, entre 21 y 23, sala, comedor, cinco habitaciones, baño intercalado, cocina, pantry, cuarto y servicio de criados, garage. Informan: F-3236.
A2 4720 4-8 Feb.

MODERNOS ALTOS: G. número 40, entre 17 y 19. Hermosa sala, antesala, comedor, seis habitaciones, closets, tres baños, garage, cuarto y servicio de criados. Telf. F-1592.
A2 4732 4-9 Feb.

M. NUMERO 98, entre San Lázaro y Jovellar, sala, saleta, comedor, tres cuartos, baño intercalado, Cerro 532. Telf. I-1002. La llave en la misma.
A2 4289 1-10 Feb.

ALQUILO SEGUNDO piso moderno, decorado, sala, recibir, cuatro cuartos, baño intercalado, comedor, cuarto y servicio criados garage. M., esquina 27. Llaves: 27 número 23, segundo piso. Telf. F-3871.
A2 4590 3-10 Feb.

SE ALQUILA
Precioso chalet, acabado de tabricar, calle Trece entre 16 y 18, Vedado. Se compone de jardín, portal, sala, cutaro habitacoines, hall de dos metros, al centro; comedor sevillano, baño intercalado, cocina de gas, pantry y servicio para criados, espléndida terraza al fondo y más de 300 metros de terreno bien cercado e instalación moderna para luz, radio y teléfono. Informa, M. Rodríguez, Ricla 23, teléfono A-2706. Para verla, de 7 a 9, por la mañana y de 3 a 6, por la tarde.
A2 4625 2 feb 8

VEDADO: B. NUMERO 2. Alquilo modernos, espaciosos altos, sala, saleta, seis cuartos, baño intercalado, comedor al fondo, terraza exterior e interior. Dos bajos, con cuatro y siete cuartos. Muy baratísimos. Telf. F-4479.
A2 4479 2-8 Feb.

VEDADO: TERCERA 290, entre C. y D., sala, comedor, cinco habitaciones, baño lujoso intercalado, magnífica cocina, dos habitaciones y servicio para criados. Alquiler situación A-3853, de 10 a 1.
A2 4556 3-12 Feb.

EDIFICIO "HERRERA"
A PRECIOS DE SITUACION
EN LO MEJOR DEL VEDADO
L., entre 21 y 23. Se alquilan modernos y frescos altos, compuestos de sala, saleta, comedor al fondo, pantry, cocina y cinco habitaciones, servicio de elevador y garage. Pasan los tranvías por frente al edificio.
A2 4353 2-12 Feb.

ALQUILO: 19 entre Paseo y A., Vedado, bajos modernos, jardín, portal, sala, comedor, tres habitaciones, baño intercalado cocina y calentador de gas cuarto con servicio criados. Informan: Manzana de Gómez 240. Telf. A-4893.
A2 4396 2-10 Feb.

21 ENTRE . y G., casas nuevas decoradas, de tres y cuatro habitaciones, baños espléndidos, muy frescas. Precios muy módicos. Informan en la bodega y telf. A-1051.
A-2 3861 29-8 febrero

PISO ALTO, ACABADO de pintar, rebajado, 55 pesos, 27 número 425, entre 4 y 6, Vedado, cuatro cuartos, porch, garage, etc. Llaves, bajos. Sardiña. M-7245.
A2 4552 3-9 Feb.

SE ALQUILA EL PISO alto de 21 número 246, entre E. y F., Vedado, 27 pesos. Informan, al fondo, edificio «Arcos», conserje señor Fermín.
A2 4414 2-8 Feb.

CALLE 27
Número 372, 374, entre 2 y 4, sala, saleta, cuatro habitaciones, baño, cocina de gas. Precio: 40 pesos. Puede verse de 4 a 6 de la tarde. Informan: F-2134.
A2 4383 2-8 Feb.

ALQUILO MODERNOS bajos, 25 número 424, entre 6 y 8, jardín, portal, sala, cuatro habitaciones, comedor, cocina cuarto, baño y servicio criados, patio al fondo. Llave: 422, bajos. M-1921.
A2 4388 2-17 Feb.

VEDADO
Quinta entre 4 y 6. Lo más fresco. Alquilo piso, cuatro cuartos, baño, comedor al fondo, 34 pesos. Llaves, allí. Informes: A-2814.
A2 4324 1-8 Feb.

La casa de planta baja, rodeada de jardín, calle Novena 58, entre D. y Baños, compuesta de sala, saleta, comedor, cocina, diez habitaciones, dos baños para familia y cuatro habitaciones para servidumbre, garage y demás comodidades. Verse de 2 a 6 p. m. Informan: Merced 26 esquina a Damas. Telf. A-2227.
A2 4323 1-11 Feb.

VILLA «COQUETA»: Calle 23, número 312, entre B. y C., seis habitaciones, sala, saleta, hall, comedor, cocina, baño, dos cuartos de criados y garage para dos máquinas, una sola planta. Precio rebajado. Informes: Telfs. F-5037 A-2980.
A2 4270 1-11 Feb.

VEDADO: 23 NUMERO 352, hermosos altos, seis habitaciones; Paseo 25, altos, siete habitaciones; Paseo 236, altos cinco habitaciones, todas con servicios completos. F-5224 A-1796.
A2 4250 1-16 Feb.

ALQUILO ALTOS y bajos, 6 número 185, entre 21 y 23, cinco hermosos cuartos, hall, sala, comedor y servicio de criados, en cada piso, con o sin garage. Informan, los bajos. F-3682.
A2 4086 31-7 Feb.

ALQUILO: CALLE 15 número 209 entre D. y E., Vedado, seis habitaciones, tres baños, sala, saleta, comedor, pantry, cocina, tres cuartos criados y garage para tres máquinas. Las llaves en la misma.
A2 3942 30-7 Feb.

ALQUILO ALTOS: Quinta entre A. y B. Vedado, sala, saleta, tres cuartos, terraza, baño completo, comedor, cocina gas, calentador, cuarto, servicio criados. Informan, bodega. Telf. F-6228.
A2 3960 30-7 Feb.

8 Y 19, VEDADO
F-6635. Apartamentos modernos, 2, 3 y 4 locales, luz, teléfono. Frigidaire, radio, agua caliente, garage, piscina y restaurant.
A2 3871 29 feb 28

VEDADO: SE ALQUILA 11 número 328 altos, cuatro cuartos, hall comedor al fondo y garage, a media cuadra del colegio «La Salle».
A2 4373 2-7 Feb.

ALQUILERES

ALQUILO PRECIOSA casita con sala comedor, dos cuartos y servicios. Precio: 17 pesos. Calle 20 número 205, entre 19 y 21.
A2 3969 30-7 Feb.

ALQUILO: EN 45 PESOS hermosa casa, calle 13 esquina 24, Vedado. FO-7078.
A2 3811 29-8 Feb.

VEDADO: DE PLANTA BAJA, jardín, portal, sala, hall, seis habitaciones, comedor, cocina, dos baños familia, agua caliente, todos servicios, cuarto y servicio criados. Calle 11 número 33, entre 8 y 10, una cuadra Línea, cuadra y media de 12, 3 de 17. Precio situación. Llave, bodega esquina 10. Informan: General Lee 21. Telf. FO-7501, Marianao.
A2 3031 23-7 Feb.

ALQUILO los altos de F 198, entre 21 y 23, compuestos de sala, saleta comedor, 6 cuarto, 2 cuartos de baño completo, cocina, pantry, despensa, comedor de criados, dos cuartos de criados y garage. La llave en los bajos. Informan, 27 número 91. F-5321
A2 1104 8-13 feb.

DOS NUMERO 3 Vedado. Alquilo el hermoso piso alto de esta espléndida casa, con grandes portal-terraza, frente y costados, capaz regular familia, con todas comodidades. Precio reducido. Para verlos: Sr. García, en el edificio «Martí», de Calzada y Dos. Informes: Sr. Manteca, Cuba 76.
A2 3581 27-11 Feb.

A-3 Cerro y Palatino

SE ALQUILA UNA MODERNA casa, con sala, saleta, dos cuartos, en 15 pesos, en Washington 2. La llave e informes, al lado, el encargado. Telf. M-5287.
A3 4688 4-8 Feb.

SE ALQUILA CASA, en el mejor lugar del Cerro, La Rosa y Santa Catalina con sala, comedor, tres cuartos, cocina, baño y buen patio. Informan: I-6349. P. Pérez.
A3 4261 1-9 Feb.

SANTOVENIA 3. Cuartos ventilados a cinco pesos, con luz.
A3 3997 30 feb 9.

LA SIERRA, calle C entre 30 y 32, alquilo una hermosa casa, barata, con jardín, portal, sala, hall, comedor, cuatro cuartos, pantry, portal al fondo, cuarto criados y de chófer, garage. F-1704.
A4 4170 31 feb 8

MARIANAO. Se alquila la casa Avenida 9 entre 6 y 7, reparto Buena Vista, compuestos los bajos de portal, sala, comedor, pantry, cocina, cuarto y servicio de criados. Los altos de cuatro cuartos y un baño. Garage y cuarto para el chófer. Precio, $55 Informan, Bufete de Arellano. M-3936.
A4 C11 30 feb 20

A-4 Marianao y sus Repartos

CALLE 22, ENTRE 7 Y 9.
REPARTO MIRAMAR
Altos: Terraza, frente y fondo, cuatro habitaciones y hermoso baño. Bajos: Terrazas, frente y costado, hall sala, comedor, biblioteca, servicios, pantry, cocina y lavandería, patio grande con garage para tres máquinas, dos habitaciones para criados con baño.
A4 4840 3-6 Feb.

RREPARTO COLUMBIA, Marianao. Alquilo dos casas modernas, Mendoza 52 y 56, cerca tranvía Vedado-Marianao y Calzada Columbia, jardín, portal, sala, tres cuartos, baño intercalado, hall, comedor al fondo, patio, servicio criados, garage, agua caliente. Precio situación: 35 pesos. Llaves en la esquina, número 58. Informan: Mercaderes 40. Telf. A-6164.
A4 5480 5-8 Feb.

REPARTO La Sierra, se alquila en la calle A entre 6 y 8, una hermosa casa con sala, cuatro habitaciones, baño intercalado, comedor, cocina, garage, jardín, bien decorada y a la brisa. Precio módico. Informan al lado.
A4 4862 5-9 feb

CERCA DEL HOTEL «Almendares», calle Diez, entre Avenidas 9 y 10, una precioso chalet de dos plantas, compuesto de jardín, portal, vestíbulo, sala, comedor, tres cuartos, cuatro closets, baño lujoso, pantry, cocina, cuarto y servicio de criados y garage. Precio 45 pesos. La llave al lado. Informan: Aguiar 19, bajos. M-3032.
A4 4924 6-9 Feb.

REPARTO ALMENDARES, frente Ursulinas. Alquilo casitas independientes, completas, jardín, sala, cuarto, servicios, patio. Precio de 5 a 12 pesos. Informes, encargado, Calle 13, esquina a 2. M-2863.
A4 4918 6-8 Feb.

SE ALQUILAN EN 40 PESOS, los bajos de la casa Aliados 40, en Alturas de Almendares, cinco cuartos y baño intercalado. A-1047 F-2153.
A4 4673 4-7 Feb.

15 PESOS ALQUILO chalet «Villa Dominica», portal, sala, dos hermosas habitaciones, hall cerrado, comedor, baño, cocina y patio, pasillo lateral independiente, Reparto Buena Vista. F-1240.
A4 4639 4-10 Feb.

SE ALQUILA CASA, tres cuartos, sala, comedor, cocina, baño, todo con tela metálica y agua caliente, jardín y patio, dos cuadras de Barraqué, frente a Belén, Paradero Rabel. Telf. FO-1323. Ootra, con las mismas comodidades, en San Benigno y Tamarindo.
A4 4577 3-8 Feb.

SE ALQUILA UN CHALET Renacimiento, con todas comodidades. Se alquila muy barato. Lanuza número 31 entre A. y Primera, Almendares.
A4 4571 3-9 Feb.

CHALET
PARADERO RABEL
Portal, jardín, sala, comedor, 11 cuartos, 3 baños, lavandería, garage.
$75.00
THE TRUST COMPANY OF CUBA
Departamento de Bienes
Obispo 53. M-6917.
A4 4203 1-11 Feb.

ALQUILO HERMOSO chalet, reparto Kohly-Bella Vista y Avenida Central. Véale.
A4 3810 29-8 Feb.

A-5 J. del Monte y Víbora

SE ALQUILAN LOS MODERNOS altos de Milagros y Luz Caballero, sala, comedor y tres cuartos. La llave en la bodega. Informan: M-4167.
A5 4856 5-8 Feb.

REPARTO LAWTON
Alquílase casa, calle 15, letra B., entre Concepción y Dolores, media cuadra tranvías, portal, sala, comedor, tres cuartos, baño intercalado, servicio criados, entrada independiente. Llaves, bodega esquina Dolores. Informa: Fonseca, Luz 1-A., Víbora. Telf. I13361.
A5 4874 6-21 Feb.

MODERNA, AMPLIA casa, San Mariano 3, entre Calzada Jesús del Monte y Párraga, lugar muy alto, sala, saleta, cuatro cuartos, garage, otros servicios. Tranvías a media cuadra.
A5 4938 6-10 Feb.

CONCEPCION 81, esquina a Lawton. Se alquilan por separado dos casas, compuestas de sala, dos cuartos, cocina, patio y servicios, 16 y 13 pesos. Informan: Aguila 213, peletería.
A5 4887 6-12 Feb.

ALQUILO
Armas 22, entre San Francisco y Concepción, media cuadra tranvías y ómnibus, sala, comedor, tres cuartos, baño intercalado. Llaves, bodega San Francisco. Informa: Fonseca, Luz 1-A J. del Monte. I-3361.
A5 4875 6-21 Feb.

LAWTON: CALLE 15 Y A.. Alquilo dos casitas con dos habitaciones, sala, baño, cocina, con luz, 13 pesos, 15 pesos un local para lechería, puesto de frutas. Informes en los bajos.
A5 4730 4-9 Feb.

ALQUILO Libertad 23 entre F. Poey y San Antonio, jardín, portal, sala, 3 cuartos, hall, baño, comedor, cocina, cuarto criados, garage y patios. I-4990.
A5 4766 4 feb 7

los económicos del diario
los lee quien puede pagar.
Departamento de Clasificados:
Entrada principal del edificio
PRADO 103. Tel. A-3333

ALQUILERES

ALQUILO: CONCEJAL VEIGA 5, entre Estrada Palma y Libertad, una casa, portal, sala, dos cuartos, comedor baño intercalado, cocina, patio, 22 pesos; otra interior sala, dos cuartos, comedor, baño, cocina, patio y luz, 16 pesos. Informan en la misma.
A5 4824 5-10 Feb.

A UNA CUADRA de la Calzada, Santa Catalina y Buenaventura. Alquilo en 20 pesos, altos de esquina, con sala, comedor, tres habitaciones y baño moderno. Telf. X-1250.
A5 4683 4-8 Feb.

ALQUILO Diez de Octubre 71, altos, terraza, sala, comedor, tres habitaciones, baño y servicio de criados. Precio, 30 pesos. Informan, Monte y San Nicolás, café. Telf. A-4635.
A5 4614 3 feb 8

ALQUILO, Lagueruela 3 y medio, preciosa casa moderna, 4 habitaciones, gabinete, baño intercalado, lavadero y servicio de criados. Llave al lado. Teléfono X-3240, de 8 a 11 a. m.
A5 4633 3 feb 7

SE ALQUILA LA CASA Concepción y 10, reparto Lawton, rodeada de jardín, sala, comedor al fondo, cuatro habitaciones, dos baños, garage, dos cuartos y servicio de criados. Precio 40 pesos. Informan: M-2225.
A5 4563 3-11 Feb.

VIBORA: ALEGRES CASAS, portal, tres cuartos, Reparto Lawton, Buenaventura 3 y 9, entre San Francisco y Milagros, cuadra y media tranvías. Llaves, botica, 27 pesos. A-8925.
A5 4573 3-8 Feb.

EN LO MEJOR DE LA VIBORA: D-Strampes, entre Libertad y Estrada Palma, jardín, portal, tres habitaciones, sala, comedor, cocina, baño intercalado y cuarto de criados con servicio. Precio rebajado. La llave al lado. Informan: Telfs. F-5037 A-2980
A5 4269 1-11 Feb.

ALQUILO CASA: Carmen número 24, entre San Lázaro y San Anastasio, terreno al fondo. Puede verse, de 1 y media a 5 y media. Llave: Carmen número 27. Informan: M-8713.
A5 4243 1-7 Feb.

QUIROGA 5 ALTOS, pegada Calzada, moderna, sala, saleta, tres cuartos, baño completo, cocina, cuarto criados. Llaves: 5-A., bajos. Informan: Telf. I-3893.
A5 3276 25-9 Feb.

AGUSTINA ENTRE Andrés y Lagueruela, Villa María, altos, muy frescos, cuatro habitaciones, dos baños y demás comodidades modernas. Llaves en los bajos. Informes: Telf. A-1051.
A5 3862 29-8 Feb.

PEDRO CONSUEGRA 2, dos cuadras pasado el Paradero Víbora, alquilo esta espléndida casa de planta baja, solamente, con gran jardín y gran patio de frutales, con todas comodidades modernas y de criados, capaz para regular familia. Para verlos, de 9 a 12, allí. Informes: Sr. Manteca, Cuba 76.
A5 3580 27-11 Feb.

ALQUILAMOS CUATRO magníficas casas, acabadas de construir, en Tamarindo número 66, Jesús del Monte altos y bajos, las hay de tres y de cuatro amplias habitaciones, portal, sala, servicios intercalados, comedor, cocina moderna y gran patio. Informan: Telf. X-2808.
A5 3788 29-8 Feb.

ALEGRES Y BONITOS ALTOS
28 pesos, acabados pintar, Calzada Jesús del Monte 137-A., casi esquina Cristina. Alquilo los dos primeros pisos altos, de esta hermosa casa de tres plantas (claros y ventilados), compuestos de sala, saleta, cuatro cuartos, comedor, baño intercalado completo lujo cocina gas azulejada, pasillos y otras comodidades y de criados. Mucha agua. Llaves, en el segundo piso alto.
A5 3571 27-11 Feb.

A-6 Concha y Luyanó

SE ALQUILA EN FOMENTO y Arango, casa de altos, con terraza, sala, dos cuartos grandes, comedor, baño, cocina y ventilada. Propia para personas de gusto.
A6 3904 30-10 Feb.

SE ALQUILA, PROPIA matrimonio, magnífica casita, Juana Alonso 5, Luyanó, portal, sala, comedorcito, habitación, patio, servicios, 14 pesos. Informa: Sr. Giró, Concordia 64, altos.
A6 4959 6-9 Feb.

ALQUILO CHALET esquina, dos plantas, calle Teresa Blanco, Reparto La Asunción, Luyanó y Concha, jardín, portal, sala, comedor, tres cuartos, dos baños y cocina Informes el mismo. I-4990.
A6 4791 5-9 Feb.

LUYANO: MANUEL PRUNA 86, entre Pedro Pernas y Calzada. Alquilo casa moderna, sala, comedor, tres cuartos, portal, buen patio, 26 pesos. Llaves bodega. Informan: F-4221.
A6 4655 4-8 Feb.

LUYANO: FABRICA y Emna. Se alquila el primer piso de la esquina, moderno y muy ventilado, con sala, saleta, tres habitaciones, moderno cuarto de baño, con agua fría y caliente, comedor al fondo, cocina, cuarto y servicio de criados, y balcón corrido a la calle. Gana modesto alquiler. La llave e informes, en el segundo piso, de la misma. Telf. A-4296.
A6 4568 3-11 Feb.

SE ALQUILA EN CONCHA y Guasabacoa, bajos modernos con portal, sala, dos habitaciones, cocina y servicios. Rebajados a 20 pesos. Informan: Manzana de Gómez 240. Telf. A-4893.
A6 4395 2-10 Feb.

REYES 21 ALTOS, muy baratos, se alquila con recibidor, sala, comedor, cuatro habitaciones, baño cocina y azotea. Informa: Ramón G. Fernández. Telf. U-1157.

VELAZQUEZ Y CONCHA, bajos y altos. Muy baratas, se alquilan con sala, comedor, dos y tres cuartos, cocina y baño. Informa: Ramón G. Fernández. Telf. U-1157.
A6 4465 2-8 Feb.

LUYANO: FABRICA y Emna, por Emna. Se alquilan unos altos modernos, ventilados y de bajo alquiler, propios para modesta familia. Pueden verse a cualquier hora del día. La llave e informes en la letra A, (bajos). Telf. A-4296.
A6 4418 2-10 Feb.

RODRIGUEZ Y JUSTICIA
Casitas modernas a 20 pesos, con sala, comedor y dos cuartos.
THE TRUST COMPANY OF CUBA
Obispo 53. M-6917.
A6 4202 1-11 Feb.

A-7 Sto. Suárez y Mendoza

ALQUILO CASA, San Bernardino casi esquina San Benigno, una cuadra del parque Santos Suárez, sala, comedor, tres hermosos cuartos, patio, traspatio, portal. A-6361.
A7 4930 6-10 Feb.

ALQUILERES

ALQUILO BARATA casa, alta, esquina, comedor, sala, cuatro cuartos, servicios completos, Lacret 509, Santos Suárez. La llave en la bodega.
A7 4904 6-14 Feb.

SANTOS SUAREZ, Encarnación entre Flores y Serrano, alquílase chalet estilo americano, jardín, portal, sala, 3 cuartos, garage, gran patio $25.00. Verlo de 4 a 6.
A7 4873 5-8 feb

SE ALQUILA LA CASA de Correa 32, con portal, jardín, sala, saleta, tres cuartos, comedor, cuarto y servicio de criados. Informan: F-6227.
A7 4806 5-11 Feb.

ALQUILO en D-Strampes 80 entre Milagros y Libertad, 2 casas interiores, sala, comedor, 2 cuartos, baño, cocina y patio. I-4990.
A7 4767 4 feb 7

ALQUILER 18 Y 15 PESOS: Espléndidas casitas de sala, comedor, dos habitaciones, baño y cocina. Juan Delgado 3, esquina General Lee, Santos Suárez, frente a los tranvías.
A7 4687 4-7 Feb.

SE ALQUILAN MUY BARATOS los dos altos de la casa Flores número 28. Informan: Obrapía número 7. Telf. A-1752.
A7 4689 4-13 Feb.

SANTA IRENE 48. Moderna, próxima San Indalecio, dos ventanas, sala, tres habitaciones, comedor fondo, buen baño calle asfaltada Llave bodega enfrente. Informan: F-6515.
A7 4697 4-8 Feb.

SE ALQUILA EN LO MAS ALTO de Santos Suárez, Milagros y Gross, altos, 18 pesos, sala, comedor, tres cuartos, agua fría, caliente; otra, bajos, 15 pesos. Informan en la bodega. Son muy ventilados.
A7 4710 4-7 Feb.

SE ALQUILA
Hermosa casa, San Benigno 82, casi esquina a Correa Departamentos altos, propia para numerosa familia, moderna, abundante agua. Precio de casa chica. Informan, de 4 a 6. Teléfonos: I-7676, A-2450.
A-7 4345 1-9 febrero.

ALQUILO Paz 36, entre Santos Suárez y Santa Emilia, moderna, con dos lujosos baños, todas clases de comodidades y capacidad para dos familias. Llave, Paz número 9, teléfono X-3240, de 8 a 11 a. m.
A7 4632 2 feb 7

A-9 Guanabacoa y Cojímar

GUANABACOA: Alquilo casa, R. Cárdenas 1, sala, recibidor, siete cuartos, garage, patio, traspatio, árboles. Es una residencia de lujo; conocida por la del doctor Mencía. En el mejor punto de la población. Llave, botica esquina. Precio 50 pesos. Telf. U-5636 U-6398.
A9 4694 4-12 Feb.

GUANABACOA: Alquilo casas, San Francisco 2 y 8 frentes Escolapios; el 8, sala, saleta, cinco cuartos, servicios, patio, árboles. Precio 13, pesos; el 2, sala, saleta, cinco cuartos garage, patio, árboles, servicios completos. Precio 25 pesos. Telf. U-5636 Llave, casa préstamos.
A9 3951 30-7 Feb.

A-10 A. Apolo y Calabazar

ARROYO NARANJO: Reparto Parajón, dos casas con tres y cuatro cuartos, doble servicio, modernas frente a la Carretera y tranvía. Sr. Puig M-9632.
A10 4386 2-11 Feb.

W Arrendamientos

ALQUILO DOS CASAS, Cortina y Milagros, esquina, una cuadra tranvías, sala, cinco cuartos, comedor, 30 pesos. Portal, sala, dos cuartos, cocina, baño y patio 16 pesos.
W. 4578 3-7 Feb.

B-1 Casas-Apartamentos

EN PARRAGA 1 SE ALQUILAN hermosos apartamentos, con luz y teléfono, a 10, 14 y 20 pesos, con excelente comida, 15 pesos por persona. Para más informes: Llame: I-3140.
B1 4850 5-10 Feb.

CASAS APARTAMENTOS
Desde 25 pesos, sala, una y dos habitaciones, comedor, baño y cocina. luz, elevador, vista calle. Neptuno 172 entre Escobar y Gervasio.
B1 4760 4 feb 7

APARTAMENTO
De esquina, 5 puertas al balcón y dos habitaciones, muy frescos, abundante agua, con azotea, en los altos de la mueblería, joyería, préstamos El Vesubio, Corrales y Factoría, al fondo de La Isla de Cuba. M-7837.
B1 4755 4 feb 7

APARTAMENTOS: Los más modernos, compuestos de sala y habitación, baño intercalado, cocina independiente. Barato. No deje de verlos Picota 12 y 14.
B1 3267 25-9 Feb.

EDIFICIO CARREÑO, MARINA 2
Se alquilan Apartamentos, espaciosos, frente al mar. Lo mejor de La Habana. Baratos. Telf. U-2958.
B1 4672 4-11 Feb.

SE ALQUILAN CASAS y Apartamentos modernos, altos y bajos, en Jovellar y Espada; Príncipe 29 al 33; Infanta 134 y Maloja 88 y 90, desde 16 a 40 pesos. Informes, en las mismas.
B1 4598 8-8 Feb.

ALQUILO hermoso apartamento frente al mar, baño agua fría y caliente. casa familia seria, puede ser comida. Lo más céntrico de la población. Llame teléfono M-1013.
B1 4641 3 feb 18

EDIFICIO "MENENDEZ"
Virtudes y Gervasio. Alquilo un hermoso piso, baratísimo, 30 pesos, sala, comedor, tres habitaciones, baño intercalado, gas, cuarto y servicio criados. Informan en la bodega.
B1 4593 3-18 Feb.

SAN LAZARO 200 y Malecón 62, rebajados, frescos modernos apartamentos y habitaciones con luz, para comisionistas y familias. Informes: encargado. A-6189. Dueño: Telf. M-2863.
B1 4310 1-11 Feb.

APARTAMENTOS
DESDE $20.00
PALACIO DIAZ BLANCO
Belascoaín 120, entre Clavel y Antonio Díaz.
THE TRUST COMPANY OF CUBA
Departamento de Bienes
Obispo 53. M-6917.
B1 4204 1-11 Feb.

PARA CORTA FAMILIA se alquilan dos apartamentos, en Paseo número 12, Vedado, dos cuartos, sala, comedor, cocina, baño completo, de color, muy frescos. Se dan baratos. Telfs. A-2686 F-1966. Puede verse, de 9 a 11 a. m. y de 2 a 4.
B1 4218 1-7 Feb.

APARTAMENTOS PARA FAMILIAS
EDIFICIO 23 Y M
Gran confort. Servicio esmerado a la entrada del Vedado. Elevadores día y noche. Agua abundante.
Precios, de $35 en adelante. Informes, Telf. A-4623
B1 3477 26 feb 10

VEDADO: SE ALQUILAN dos departamentos completamente independientes de la casa Calle K. número 5, entre 9 y 11, con sala, gabinete, recibidor tres cuartos, baño intercalado, hall, comedor y demás servicios Garage si se desea. Informan: Rosales y Lavedán. Departamento de Administración de Bienes. Telf. M-6947.
B1 3926 30-9 Feb.

SUSCRIBASE AL
DIARIO DE LA MARINA

ALQUILERES

SAN LAZARO 470
Lujosos apartamentos, cómodos y elegantes, sala, tres cuartos, baño intercalado, comedor, cocina, cuarto criados con servicio. Situación inmejorable, 40, 45 y 50 pesos. Véalos. San Lázaro 470 Telf. A-2973.
B1 56510 10 de 12 jn

EDIFICIO «AGUIAR»: Industria 72 y medio, entre Animas y Trocadero, modernos apartamentos, dos habitaciones y baño completo, luz, limpieza, teléfono, agua caliente y ascensor día y noche. Precios módicos. Sólo personas morales.
B1 2780 21-5 En

B-2 Locales y Naves

SE ALQUILA LA CASA Zanja 131, propia para garage. Tiene aproximadamente 500 metros superficiales. La llave e informes en Amistad 87. Telf. A-4006.
B2 4774 5-13 Feb.

PRADO 29 BAJOS. Se alquila para establecimiento. La llave en los altos. Informan: A-2856.
B2 4816 5-8 Feb.

SE ALQUILAN DOS LOCALES para establecimiento, en San Miguel 236, frente al Parque de Trillo. Informan: F-6227.
B2 4807 5-11 Feb.

MAGNIFICO LOCAL: Calle Amistad, frente Parque Fraternidad, 10 metros de frente, por 14 de fondo. Informan: Telf. M-3159.
B2 4528 3-8 Feb.

SE ALQUILAN: JUNTAS o separadas dos naves, 500 y 350 metros, techos teja francesa, muy claras y frescas, en Subirana y Peñalver. Informan: Subirana 79.
B2 4584 2-11 Feb.

ALQUILO EN LUZ y Oficios local de esquina, propio para establecimiento, con varias divisiones y servicio. Informan: Manzana de Gómez 240. Telf. A-4893.
B2 4392 2-10 Feb.

ALQUILO: O-REILLY 106 y 108, edificio cuatro plantas, antigua casa Harris Bross, entrada por O-Reilly y por el fondo. Informan: Manzana de Gómez 240. Telf. A-4893.
B2 4394 2-10 Feb

SE ALQUILA: En la Calzada de Concha número 6 espaciosa nave de cemento, propia para industria o depósito. Informan: Manzana de Gómez 240. Telf. A-4893.
B2 4393 2-10 Feb.

CAMPANARIO y Concepción de la Valla, local para bodega o industria. Se alquila barato. Informa: Ramón G. Fernández.

INFANTA ESQUINA a Desagüe, local para bodega o industria, con armatostes. Se alquila barato. Informa: Ramón G. Fernández. U-1157.
B2 4462 2-8 Feb.

SE ALQUILA: AMISTAD 102, local construído especialmente para almacén de tabacos. Informan: Amistad núm. 89.
B2 4215 1-8 Feb.

SAN RAFAEL 142: Casi esquina a Belascoaín. Se alquilan la planta baja para establecimiento y el segundo piso, compuesto de sala, saleta, dos cuartos y baño moderno. La llave al lado, en el café. Informan: F-1205.
B2 3953 30-7 Feb.

PADRE VARELA 66
Local propio para zapatería, sastrería o tienda, con tres habitaciones, cocina y servicios. Informan: F-2134. Precio: 60 pesos.
B2 4379 2-8 Feb.

LOCALES PARA INDUSTRIAS
Se alquilan buenos y baratos locales con fuerza motriz y sin ella. Los hay altos y bajos y con chuchos de Ferrocarril. Informes: Casa Gancedo. Telfs. X-2819 X-2629, Concha número 3 Habana.
B2 3894 30-7 Feb.

NAVES Y TERRENOS CON CHUCHO
Se alquilan espléndidas naves muy ventiladas, en la Calzada de Concha y calle Marina. También alquilamos y vendemos baratos, magníficos terrenos de todos tamaños con chuchos de Ferrocarril, propios para industrias y almacenes. Informes: Casa Gancedo. Telfs. X-2819 X-2629, Concha núm. 3, Habana.
B2 3895 30-7 Feb.

CORRALES 145, NAVE, $27
Entre Indio y San Nicolás, 6 metros de frente por 30 de fondo, con una habitación y su servicio. La llave en la lechería del frente, señor Díaz. O-Reilly 40. Teléfonos M-7058.
B2 2320 29-8 Feb.

ALQUILO ESQUINA, propia para establecimiento de productos del país, tienda, puesto de frutas, etc., Correa y Durege. Precio de situación. Informes, la misma. M-1429
B2 3801 29-8 Feb.

PRECIO MUY REAJUSTADO: Para almacén u otro comercio, Calzada Jesús del Monte 137-A. Alquilo la planta baja de esta espléndida casa de tres plantas, entre el Puente Agua Dulce y Quinta Dependientes, con todas comodidades y gran piso de granito. Llaves en el segundo piso alto.
B2 3578 27-11 Feb.

CALZADA Y DOS Vedado Edificio «Martí». Alquilo por la calle Dos, hermoso local, apropiado para comercio en general. Precio muy reducido. Verlos allí, Sr. García. Informes: Sr. Manteca, Cuba 76.
B2 3575 27-11 Feb.

ALQUILO CASA: Monte 292, para comercio, 45 pesos. Universidad 24, próxima Iglesia del Pilar, amplia para familia, 25 pesos. Llaves al lado. Informan: Telf. I-3691.
B2 3292 25-9 Feb.

B-3 Departamentos

SE ALQUILA un departamento con vista al mar, en casa de familia de moralidad, a precio de situación. Informan, Aguiar número 3, segundo piso.
B3 C-25 3-7 Feb.

RAYO Y ESTRELLA
Casa nueva. Alquilo departamentos independientes. Tienen sala, comedor, cocina con calentador y dos habitaciones. Hay encargado. Telf. A-2746.
B3 4679 4-11 Feb.

VIRTUDES 143-E., esquina Gervasio. Alquilo una accesoria. Baratísima, 14 pesos. Informan, en la bodega.
B3 4591 3-11 Feb.

A 9 PESOS, departamentos de sala, cuarto, cocina y patio. Habitaciones desde siete pesos. Cristina, 38 y 40, frente Compañía Lechera de Cuba. Véalos pronto.
B3 4163 31 feb 7

CALZADA Y DOS. Vedado edificio «Martí», alquilo hermosos y espléndidos departamentos, con todas comodidades modernas y de criados. Precio reducidísimo. Verlos allí. Sr. García. Informes: Sr. Manteca, Cuba 76.
B3 3570 27-11 Feb.

17 Y 4. VEDADO: Alquilo bonitos departamentos altos, con sala saleta, dos y tres cuartos, baño moderno y demás comodidades y comedor. Precio muy reducido. Verlos allí, el encargado. Informes: Sr. Manteca, Cuba 76.
B3 3573 27-11 Feb.

CASA DE HUESPEDES «La Matancera», Reina 83, esquina a Manrique, hermosas habitaciones, con servicio, baño, vista calle, buena comida. Precio de lo más económico. A-0238.
B3 4561 3-7 Feb.

GRAN REBAJA DE PRECIOS en el edificio «Arcos». En el edificio «Arcos», calle F., entre 19 y 21 Vedado, se alquilan elegantes y cómodos departamentos, compuestos de sala, comedor, dos amplias habitaciones, baño completo, su cocina. Con vista a la calle, los que valían a 40 pesos, ahora a 28 a 25, a 20 y a 14 pesos. Pueden verse a todas horas. Informan en el mismo, el conserje, señor Fermín.
B3 4415 2-8 Feb.

ALQUILERES

B-4 Habitaciones

SE ALQUILAN DOS CUARTOS en casa de familia, uno con muebles. A señoras solas. Calle 15 número 337, entre A. y B., Vedado.
B4 4855 5-7 Feb.

SE ALQUILAN hermosas frescas y baratas habitaciones con balcón a la calle en Obispo esquina a Habana. Informes en los bajos. Restaurant.
B4 4870 5-9 feb

CARLOS III NUMERO 2, esquina Belascoaín, amplias habitaciones, con luz, lavabo, balcón a ambas calles, con o sin muebles. Telf. U-2163. Informes: Encargado.
B4 4783 5-9 Feb.

SE ALQUILAN HABITACIONES con muebles o sin ellos, con vista a la calles, y dos habitaciones en la azotea. 11 y E., Vedado. F-5173.
B4 4773 5-14 Feb.

ALQUILO HABITACIONES San Rafael 27, entre Aguila y Galiano, frente a «El Encanto». Informes: Telf. M-9643.
B4 4843 5-10 Feb.

PRECIOSA HABITACION amueblada, balcón, lavabo agua corriente; otra pequeña, ventiladísima, para persona sola. Baño espléndido, agua caliente, excelente comida si desean, Reina 6 último piso. Telf. M-9209.
B4 4827 5-14 Feb.

BUENA oportunidad a personas de gusto alquilo amplia y hermosa habitación con todo confort moderno, baño anexo, agua caliente, asistencia esmerada, comida, casa de moralidad. Precio situación. Amistad 71, segundo piso. A-6487.
B4 4745 4 feb 9

ALQUILO dos habitaciones, frente al mar, baño, agua fría y caliente, casa familia seria, puede ser comida. Lo más céntrico de la población. Llame teléfono M-1013.
B4 4641 3 feb 18

PUNTO CENTRICO: En casa de señor solo, alquílase habitación muy fresca, a una o dos personas. Precio 9 pesos. Luz y teléfono. Malecón 31, altos.
B4 4704 4-7 Feb.

VEDADO: LINEA 91, esquina 6. Alquilo lindísima, lujosa habitación, con baño. Caben cuatro personas; otra propia, tres personas, magnífica. Casa honorable. Excelente comida. Baratísimas. F-5632.
B4 4715 4-14 Feb.

REINA 83, «LA MATANCERA», esquina a Manrique, hermosas y ventiladas habitaciones, con servicio, baño, excelente comida. Precio, de lo más económico, para familias. Telf. A-0238.
B4 4560 3-7 Feb.

¿DESEA USTED ALQUILAR dos buenas habitaciones, con baño y demás servicios? Véalas en Calzada 131, esquina a 12, Vedado, frente Tennis Club. El mejor lugar.
B4 4535 3-7 Feb.

GALIANO ESQUINA a Trocadero, altos, en la misma esquina, habitaciones con balcón a la calle. Se alquilan baratas. Informa: Ramón G. Fernández. U-1157.
B4 4464 2-8 Feb.

23 Y J., VEDADO: Sitio conveniente, cuarto como casita, mampostería, con portal, propio para matrimonio, luz eléctrica, gratis. Lugar tranquilo, $13.50 mes. Llave en la Cremería de Ward. Telf. F-3133 FO-7158.
B4 4531 3-6 Feb.

CASA NEPTUNO: Se alquilan hermosas habitaciones con servicios, Neptuno 189, entre Gervasio y Belascoaín. Telf. U-6940.
B4 4433 2-2 Mar.

GANGA: Habitaciones con luz eléctrica, cinco y seis pesos, Lagunas 60, entre Escobar y Gervasio. Informan los encargados.
B4 4288 1-8 Feb.

BARATAS, HERMOSAS Y FRESCAS HABIATCIONES
Se alquilan habitaciones y un apartamento con dos habitaciones, con vista a la calle, en Maloja número 1, esquina a Monte y Aguila. Las llaves en la misma. Si el inquilino tiene buenas referencias, que se puedan comprobar, se aceptará sólo un mes en fondo. Informes: Edificio «Bacardí», Apartamento número 401. De 1 a 12 a. m. y de 3½ a 5½ p. m. Telf. A-7830. Sr. Francisco Torres.
B4 4294 1-6 Feb.

AGUACATE 30, SEGUNDO piso, una habitación lindísima, en casa particular, con todo confort. Más informes: Telf. M-9450.
B4 4191 1-10 Feb.

¡GANGAS!
HABITACIONES DESDE:

Atocha 8½	$ 4.00
Cerro 817	$ 3.00
Castillo 62	$ 4.00
Dragones 90	$ 5.00
Empedrado 20	$ 5.00
Flores y San Bernardino	$ 4.00
H entre 5 y 7	$ 4.00
Inquisidor 31	$ 4.00
Jesús del Monte 34[illegible]	$ 6.00
Lealtad 155	$ 9.00
Mercaderes 3	$ 10.00
O-Reilly 12	$ 5.00
O-Reilly 72	$ 5.00
Palatino 15	$ 3.00
Peñalver 116	$ 6.00
Revillagigedo 70	$ 4.00
S. Bernardino 93	$ 3.00
Salud 129	$ 3.00
Velázquez 91	$ 4.00
Zulueta 32	$ 8.00

A-4358 M-6263 M-2096

EN AGUILA 155, altos, se alquilan hermosas y frescas habitaciones, todas con servicio de agua corriente y caliente en los baños, precios sumamente módicos.
B4 4003 30 feb 9

EDIFICIO CATEDRAL, casa para familias honorables. Hay ascensor, agua abundante. Habitaciones y departamentos muy frescos. Visitando este edificio, ningún otro le gustará después. Empedrado núm. 4.
B4 6991 8-7 Feb.

ALQUILO AMPLIAS y ventiladas habitaciones, Durege y Correa, altos, taller carpintería, agua abundante mucho orden Informes, en la misma. Telf. M-1429. Alquiler: 8 pesos.
B4 3800 29-8 Feb.

HABITACIONES BARATAS: Sol 79, 5, 7 y 8 pesos: departamentos, 15 pesos; Industria 115, habitaciones balcón, 10, 12 pesos; interiores, 8 pesos; Monte 397, habitaciones, 6, 7, y 10 pesos; departamentos, 9 y 12 pesos.
B4 3583 27-11Feb.

B-5 Casas de Huéspedes

HUESPEDES: «La Matancera», Reina 83, esquina a Manrique. Alquilo hermosa habitación, vista a Reina, con baño servicio, excelente comida. Precio de situación, Telf. A-0238.
B5 4819 5-9 Feb.

ESPLENDIDAS HABITACIONES, lavabos, agua corriente, baños intercalados, agua caliente, casa respetable, comida, habitación por $1.00 diario, por meses, desde 25 pesos, Reina 55, altos. Telf. M-9758.
B5 4667 4-9 Feb.

B-6 Hoteles

DESDE $60.00
Por dos personas, alquila «El Gran Hotel», habitaciones con baño privado y todos los servicios de comida, Teniente Rey, Monserrate y Zulueta.
B6 4831 5-20 Feb.

HOTEL NUEVO
VILLEGAS 110, ENTRE MURALLA Y SOL
Casa de moralidad. Habitaciones y Apartamentos. muy frescos. Amueblados. Con agua caliente y fría. Servicio de elevador día y noche. Punto estratégico, comercial y propio para oficinas.
B6 4558 3-11 Feb.

SE SOLICITAN

REGIO EDIFICIO
PRADO 85, ESQ. VIRTUDES
Habitaciones y apartamentos, con vista a Prado o Virtudes, con muebles y sin ellos, gran servicio de comida; elevador día y noche. Véalo y de seguro será nuestro huesped. Precios de situación.
B6 4470 2-12 Feb.

THE SAVOY
F. Y 15, VEDADO
Telf. F-6616
Situado en un lugar alto del Vedado, con fácil y frecuente comunicación con la ciudad y repartos; rodeado de jardines, con 600 metros de hermosos portales. Las habitaciones tienen ventilación directa, teléfono, closet y baño particular con agua fría y caliente. Precios moderados, incluyendo tres excelentes comidas bien seleccionadas; el servicio en mesas separadas para cada familia.

HOTEL CAPITOLIO
PRADO No. 113. TELF. A-3537
Frente al Capitolio Nacional. El hotel mejor situado de la ciudad, y el más económico, contando con amplias y ventiladas habitaciones, cuenta la casa con los servicios de un excelente maestro cocinero y repostero. Para más informes, su propietario, V. Alvarez.
B6 J I R 8 enero 23

SE SOLICITAN

S-11 Agentes y Socios

FABRICANTE CONOCIDO en Cuba, solicita vendedores. Sueldo y comisión, artículo de fácil venta. Porvenir bueno, para quien trabaja, Domínguez 17-E. Cerro, de 1 a 3, Fonseca.
S11 4925 6-9 Feb.

SOLICITO VENDEDORES de carbón vegetal. Magnífica comisión. Informan: Corral y Hermanos, 19 entre C. y D., de 2 a 5 p. m.
S11 4690 4-7 Feb.

S-12 Solicitudes - Varias

SOLICITO MATRIMONIO español, sin hijos, para encargados, casa inquilinatos, con garantía en efectivo; tiene que saber mecánica. Informan: Habana 180, bajos.
S12 4908 6-9 Feb.

SE SOLICITA MUCHACHO decente, cuatro reglas. Pequeño sueldo empezar y brillante oportunidad aprender contabilidad, gestiones administrativas, judiciales, etc. Imprescindible garantía, 30 pesos metálico a responder cantidades que le confíen. Reuniendo condiciones envíe dirección por escrito a Castillo, Aguiar 100.
S12 4941 6-8 Feb.

VENDEDORES: NECESITAMOS cuatro hombres para vender a establecimientos de ventas al por menor en La Habana, con derecho sólo a comisión. Sólo a aquéllos que nos demuestren su derecho a representarnos en territorio exclusivo por sus antecedentes pasados y que puedan afianzarse, solicitarán plaza. Tendrán q. sostener por sí propio mientras están en el período de aprendizaje. No se adelanta dinero. Se pagan prontamente comisiones muy ventajosas. No pierda tiempo, ni nos haga perder el nuestro, si no está dispuesto a ganarse la vida. Diríjase sólo por escrito, dándonos dirección y número de teléfono, al Apartado 2568.
S12 4896 6-9 Feb.

SE SOLICITA un matrimonio que a cambio de dos habitaciones, la mujer haga los quehaceres de corta familia. Que sepa cocinar. Con referencias. Teléfono F-6777.
S12 4867 5-7 feb

SOLICITO PERSONAS, tengan libros usados. Compro cualquiera cantidad. También sellos, anteojos, óptica guitarras, etc. A-7624. Librería Canelo, Reina número 95. Voy inmediatamente.
S12 4786 5-10 Feb.

SOLICITAMOS señoritas de buena presencia para la venta a domicilio de revistas. Buena comisión. Informes, revista Páginas, Corrales número 57, bajos, ciudad.
S12 4756 4 feb 7

NECESITO DOS BUENOS operarios albañiles y dos mozos de campo, que sepan arar con bueyes y tractor, guataquear, guadañear y demás trabajos agrícolas, trayendo todos referencias. Veranes, Calle 15, entre K. y L., Vedado. De 2 a 3 tarde y de 7 a 8 noche. Telf. F-1345.
S12 4509 3-7 Feb.

AGENCIAS DE COLOCACIONES

M-5241 «LA MILAGROSA» A-8066: La Agencia que sirve lo más distinguido de Cuba, por tener su personal escogido, con referencias.
X. 4920 6-8 Feb.

AGENCIA El Sol, San Lázaro 201, ofrecemos cocineros, ayudantes, fregadores, camareros, criados, chauffeurs, cocineras, criadas, manejadoras y toda clase de servicio con referencias. Telf. M-1860.
X 4868 5-7 feb

¿ . . . . . . ?
Por qué las familias distinguidas piden sus empleados a la Agencia Beers? Porque ellos, desde hace 25 años, están recibiendo un servicio satisfactorio. A-3070.
X. 4712 4-5 Mar.

DESEA USTED una cocinera, repostera, criada de cuartos, comedor, costurera, o manejadora, con buenas referencias; del país o extranjeras. Llame al Telf. F-3038 C. y Calzada, Vedado.
X. 4463 2-8 Feb.

AGENCIA «PRIMERA de Aguiar», Maloja 53. Telf. A-3090. La única que cuenta con un excelente personal, para todos los giros y toda clase de trabajos. Alonso.
X. 4389 2-11 Feb.

O-1 Criadas y Criados

SE DESEA colocar una joven española, de criada de manos o manejadora. Tiene buenas referencias. Teléfono F-3183.
O1 4737 4-6 feb.

SE OFRECE UN BUEN criado de mano, sin pretensiones y con muchos años de trabajo, con familias conocidas; tiene buenas referencias y es cumplidor. Informan: F-1713.
O1 4729 4-8 Feb.

DESEA COLOCARSE joven española, para criada de mano o para habitaciones, sabe zurcir y servir a la rusa; tiene buenas referencias de las casas donde estuvo. Informan: I-7740
O1 4699 4-7 Feb.

SE DESEA COLOCAR una muchacha española, para criada o manejadora; tiene recomendaciones. Telf. F-5152.
O1 4846 5-7 Feb.

DESEA COLOCARSE una muchacha española, de criada de mano o comedor; tiene referencias. Informan: Ayesterán número 16. Telf. U-2989.
O1 4899 5-7 Feb.

DESEA COLOCARSE joven española para habitaciones, sabe coser; es trabajadora. Telf. U-3983; tiene referencias.
O1 4822 5-7 Feb.

SE DESEA COLOCAR una señora española, para los quehaceres de una casa; tiene buenas referencias. Telf. X-3218.
O1 4716 4-7 Feb.

M.E.C.D. 2016

SE OFRECEN

SE DESEA colocar una joven española para criada de manos o lavandera, algo de cocina, tiene buenas referencias. Informan Acosta 5, teléfono M-4378.
O1 4302 1-7 feb.

SE OFRECE criada española, sabe servir la mesa, también sabe lavar y planchar ropa fina Tiene buenas referencias, otra para cocinar y limpiar, con referencias. A-3343.
O1 4864 5-7 feb.

DESEA COLOCARSE una joven española para criada de mano o para manejadora o cuartos, sabe coser, y tiene referencias de buenas casas. Telf. A-4792.
O1 4821 5-7 Feb.

SE DESEAN COLOCAR dos jóvenes españolas, una para cuartos o comedor; otra para toda la limpieza o manejadora; tienen buenas referencias Telf. A-3637.
O1 4782 5-10 Feb.

DESEAN COLOCARSE dos jóvenes, de color, para criada de mano, no le importa ayudar en la cocina; tienen buenas referencias. Telf. U-2417
O1 4785 5-8 Feb.

DESEA colocarse de criada de mano o manejadora o de cuartos y coser, tiene buenas referencias. Informan, I-3285, Infanta 12 A, Cerro.
O1 4769 4 feb 9

SE OFRECE UN MAGNIFICO criado de mano español, con buenas referencias de casas distinguidas de La Habana, es fino y trabajador, y sin pretensiones. Telf. F-5822.
O1 4660 4-7 Feb.

SE DESEA COLOCAR una joven de color, que habla inglés y castellano, para los quehaceres de un matrimonio o limpiar por horas. Telf. M-4559, Hilda.
O1 4698 4-7 Feb.

SE DESEA COLOCAR una joven española, para criada de mano o manejadora, no tiene inconveniente en cocinar y limpiar a corta familia; tiene referencias. Informan: U-1483.
O1 4649 4-7 Feb.

SE OFRECE UN BUEN CRIADO, español, de servicio fino de comedor y ayuda de cámara, con buenas referencias de casas conocidas, donde ha trabajado. Informan: Telf. U-6893.
O1 4566 3-7 Feb.

DESEA COLOCARSE, criado español, acostumbrado al servicio fino, dando referencias inmejorables de buenas casas que ha prestado sus servicios. Dirección: Telf. A-3806.
O1 4681 4-8 Feb.

O-2 Cocineras y Cocineros

UNA BUENA COCINERA del campo, desea colocarse, sabe hacer dulces, y una criadas, juntas o separadas, modestas pretensiones; tienen buenas recomendaciones. Son serias y trabajadoras. M-3272.
O2 4885 6-10 Feb.

DESEA COLOCARSE SEÑORA española, para cocinar a la criolla y española, hace algunos postres, sale fuera de La Habana, San Miguel y Lucena 270, esquina. U-8502.
O2 4899 6-8 Feb.

JOVEN CHINO, excelente cocinero, repostero, con buenas referencias, sabe cocinar bien y cumplir su obligación. Lleva tiempo en el País. Informan: Telf. M-5014. Antonio Li.
O2 4927 6-8 Feb.

SE OFRECE BUENA cocinera, que no tiene muchas pretensiones, es de color y de mediana edad; tiene muy buenas referencias, y duerme en la colocación. A-8066.
O2 4921 6-8 Feb.

COCINERO, REPOSTERO, español, se ofrece, conoce toda clase de cocina, repostería, pastelería americana y europea, hotel, huéspedes, particular; sale al campo, sin pretensiones M-4357.
O2 4916 6-8 Feb.

SE DESEA COLOCAR una muchacha española, para cocinar y limpiar, sabe de repostería, y en la misma otra, para criada de mano, entiende algo de cocina; tienen referencias. Llamen: Telf. M-4541.
O2 4662 4-7 Feb.

SE DESEA COLOCAR una señora de mediana edad, para cocinar, sabe cumplir con su obligación; tiene referencias. No se coloca menos de 20 pesos. M-4153.
O2 4851 5-8 Feb.

DESEA COLOCARSE señora española, muy limpia, para cocinar y limpiar, si es corta familia, para todo, dá referencias y las desea, prefiere Jesús del Monte o Santos Suárez. Telf. I-7598, Sola 39.
O2 4847 5-8 Feb.

COCINERA, REPOSTERA, de color, ayuda a la limpieza, o para lavar, sale al campo o playa; tiene buenas referencias. Telf. U-4131.
O2 4810 5-7 Feb.

DESEA COLOCARSE una señora española, cocinera o para todos los quehaceres de la casa. M-5449.
O2 4837 5- 7Feb.

SE DESEA COLOCAR una muchacha joven española para cocinar y limpiar, para corta familia; tiene buenas referencias. Llamen: Telf. F-4427 Pregunten por Josefina.
O2 4790 5-7 Feb.

UNA JOVEN DE COLOR, buena cocinera, desea colocarse; también para criada por horas. Informes: Telf. F-6239.
O2 4772 5-10 Feb.

SE DESEA colocar una joven española para la cocina y ayudar a la limpieza. Es formal, tiene referencias de donde estuvo. Informan en el Teléfono U-5153.
O2 4869 5-7 feb

DESEA COLOCARSE una española, para cocinar y limpiar, sabe su obligación; tiene referencias. Teléfono: M-4527.
O2 4817 5-7 Feb.

JOVEN ESPAÑOLA desea colocarse para cocinar y limpiar sabe cumplir con su obligación. Telf. M-5428, habitación núm. 20.
O2 4818 5-7 Feb.

BUEN COCINERO, joven chino, cocina criolla, española bien, hace dulces de todas clases. Siempre limpio; tiene recomendaciones. Informan: Manrique 77, altos. Telf. A-6739, desea colocarse en casa particular.
O2 4813 5-7 Feb.

DESEA COLOCARSE una señora española, para cocinar o limpiar, y una hija que tiene 13 años, ya sabe trabajar y prefieren juntas en una casa; tienen buenas referencias de casas donde han trabajado. Informan: Telf. FO-2290.
O2 4798 5-7 Feb.

SE OFRECE UN BUEN cocinero, con muy buenas referencias, repostero, sabe hacer toda clase de comida y repostería. Telf. U-6809.
O2 4797 5-7 Feb.

DESEA COLOCARSE una muchacha de color, como cocinera, repostera, criada de mano, o trabajos en general, tiene referencias. X-3241.
O2 4784 5-7 Feb.

DESEA COLOCARSE, una peninsular de mediana edad, para cocinar y limpiar, es trabajadora y tiene muy buenos informes; no le importa salir al campo, siendo buena familia. Telf. M-5565.
O2 4647 4-7 Feb.

SE OFRECE JOVEN española para cocinar y limpiar; tiene muy buenas referencias., no le importa lavar alguna ropita. FO-2683.
O2 4708 4-7 Feb.

BUEN COCINERO y repostero, asiático, desea colocarse casa particular, cocina bien a la criolla, española, francesa y americana; tiene buenas recomendaciones. Informan: Teléfono: M-5010. Preguntar por José Wong.
O2 4684 4-7 Feb.

UN JOVEN CHINO, cocinero y repostero, desea colocarse en casa particular, sabe cocinar a la criolla, española y francesa, cumplir con su obligación; tiene buenas referencias. Telf. U-6983.
O2 4703 4-7 Feb.

SE OFRECEN

SE DESEAN COLOCAR dos muchachas españolas, una para cocinar o quehaceres de corta familia, y la otra para criada de mano o manejadora; tienen referencias. F-6094.
O2 4709 4-7 Feb.

MUY BUENA COCINERA, de color, se ofrece para cocinar sólo, y sabe hacer dulces, con muy buenas referencias; no duerme en la colocación. Es muy limpia. M-5241.
O2 4676 4-7 Feb.

SE OFRECE COCINERO chino, con experiencia, cocina criolla y española; tiene referencias, Llamar de 4 a 7 p. m. Telf. FO-7350.
O2 4691 4-7 Feb.

SE DESEA COLOCAR joven española, de mediana edad, para cocinar y limpiar o cocinar sólo, a matrimonio o corta familia. Telf. M-7396.
O2 4705 4-7 Feb.

O-6 Chóferes

CHAUFFEUR joven español, sin pretensiones, desea colocarse, con buenas referencias. 10 años de práctica. Informes a Camilo. Teléfono F-2029.
O6 4863 5-8 feb

PARA CHOFER SE OFRECE joven de color. También trabaja camiones. Especialidad máquina particular. Sueldo de situación. Telfs. A-4623 y FO-1661.
O6 4795 5-10 Feb.

CHOFER ESPAÑOL desea colocarse en casa particular, 12 años de práctica, maneja toda clase de máquinas; inmejorables referencias de la última casa, por espacio de dos años; sabe su obligación, y no tiene grandes pretensiones. M-5417.
O6 4778 5-7 Feb.

CHOFER MECANICO, español, experto en manejar y reparaciones de toda clase de automóviles, con herramientas para todo servicio. Doy las garantías que quieran. F-3801.
O6 4408 2-7 Feb.

O-10 Oficinistas

TENEDOR DE LIBROS, Corresponsal español-inglés. Todo o medio día. Magníficas referencias. A-2114. A. García. Apartado 685.
O10 4586 2-18 Feb.

O-12 Ofertas - Varias

COMO PRACTICANTE, enfermero, auxiliar médico, en clínica, hospital, o para asistencia particular, solicito plaza. Con título de este país y del extranjero. Mucha práctica, referencias y modestas pretensiones. Telf. A-2348.
O12 4736 4-7 Feb.

SE COMPRAN

C-1 Casas

COMPRO CASA CHICA mampostería, moderna, en repartos buenos, pagando en pesetas españolas. Informan Suárez 3, de 8 y media a 9 y media, y de 12 a 1 y de 6 a 7.
C1 4804 5-13 Feb.

CHALET: TRES CUARTOS, de Paseo a L.; de 15 a 25. Pago contado, 15,000 pesos. García, Finlay 119, altos.
C1 4701 4-7 Feb.

COMPRO CASAS AL CONTADO!

NO MAS de $500.000
NO MENOS de $5.000

NADA EN REPARTOS— SOLO TRATO POR CORREO

MARIO M. RECHINGER
Apartado 174. Habana
C1 6999 17 17

DESEO COMPRAR una casa grande en La Habana o Vedado, no importa que sea antigua. Pago de contado. Informan: G. del Monte, Habana 82. Telf. A-2474.
C1 3839 29-13 Feb.

C-5 Muebles y Prendas

COMPRO Y VENDO
Muebles modernos de todas clases, máquinas de escribir y coser. Oro viejo. Prendas rotas, cambiamos por nuevas. Llame al M-7337.
C5 3193 4 feb

A-2826: COMPRO TODA CLASE de muebles, como radios, pianos, ortofónicas, automóviles, máquinas de coser y escribir, objetos de arte. Pagamos más que nadie. A-2826.
C5 4825 5-8 Feb.

M-3500: COMPRO MUEBLES finos corrientes, pianos, pianolas, radios, máquinas escribir, coser, objetos arte, baúles, maletas, oro viejo, archivos, divisiones, mamparas, antigüedades, enseres establecimientos. Liquido casas completas.
C5 4440 2-8 Feb.

COMPRAMOS, CAMBIAMOS
Muebles pianos, neveras, juegos mimbre, máquinas coser y escribir, lámparas y objetos de arte. Telf. U-2110, San Rafael 167, «La Universal».
C5 4111 31-10 Feb.

A-7757. Compro muebles finos, corrientes, pianos, máquinas coser, escribir, calcular, baúles, maletas, libros, oro viejo, ropa, objetos arte, antigüedades, aparatos médicos, dentista. Acudo día festivo.
C5 4153 31 feb 7

COMPRAMOS oro viejo en prendas y otros objetos. Pagamos buenos precios. También cambiamos su valor por prendería de fantasía. Joyería. Muralla 82.
C5 59051 31 feb 12

C-6 Maquinarias

SE DESEA COMPRAR una bomba, tipo turbina, con cabezal de polea para 200 galones por minuto, contra 160 pies altura total. Pozo tiene 80 pies. También motor de petróleo Diesel, de 10 a 20 caballos. Dirigirse al Apartado 769, Habana.
C-6 4801 5-7 Feb.

SE VENDEN

V-1 Casas

GANGA: CHALET $4,500
VENDEMOS sólo 1 000 pesos en mano, resto a plazos. Se compone de jardín, portal, sala, hall, cinco cuartos, comedor, cocina baño intercalado garage y traspatio de tierra. Situado: Calle 12 y Avenida 10, Ampliación Almendares, Informa: Quintana. FO-2983.
V1 4893 6-9 Feb.

EN $1,500.00
Vendo casa madera y mampostería, pisos de mosaicos, portal, sala, saleta, tres habitaciones, baño intercalado, comedor al fondo, cocina, patio y traspatio, con árboles; superficie 5 x 40, doscientos metros. Situación: San Anastasio 11, casi esquina a S. Francisco, Víbora, Alberto Cuervo, Obispo 59, altos. Telf. M-1537.
V1 4853 5-9 Feb.

SE VENDEN

VENDO UNA ESQUINA, propia para bodega, 210 metros, renta 75 pesos. Precio ganga, 4,200 pesos, Teniente Rey y Habana, vidriera, antes del día 10.
V1 4877 6-11 Feb.

VENDO DOS CASAS, calle San Francisco, tranvías frente, sala, saleta, tres habitaciones. comedor, baño intercalado, modernas, dos plantas. Rentan 100 pesos. 9,000 pesos las cuatro casas, Rodríguez. A-1358, Monte 35.
V1 4903 6-8 Feb.

No Pague Alquiler Viva en Casa Propia

La Compañía de Construcciones Sala Corporation

CON $500

De entrada. Se vende su casa y el resto puede pagarlo con alquileres, en el nuevo Reparto «La Asunción, Luyanó y Concha.
Oficina: En el mismo Reparto. I-4990.
Nota: Construímos en cualquier lugar con facilidades de pago.
V1 4792 5-7 Feb.

SE VENDE EN 6,000 pesos; 3,500 pesos de contado y resto por mensualidades, una casa en Almendares, calle Lanuza, entre B. y C., con jardín, portal, sala, cuatro habitaciones, hermoso baño, hall, comedor, cocina, pantry, garage, cuarto y servicio de criados y patio. Informan en la misma, su dueño Antonio Sellerás.
V1 4800 5-7 Feb.

17 ESQUINA F., esquina de fraile, en lo mejor del Vedado. Casa con cerca de 1150 metros. Precio de ocasión. Dueño: Apartado 524.
V1 4832 5-8 Feb.

VENDO EN $3.600
3 casas modernas, decoradas, portal, sala, 2 habitaciones, baño, cocina, patio; están situadas en lo mejor de Santo Suárez, próximas tranvía y ómnibus. Alberto Cuervo. Obispo 59. altos, M-1537
V1 4765 4 feb 8

CASA CHALET, PORTAL, sala, recibidor, tres cuartos, baño intercalado, comedor, cocina y servicio de criados, garage y patio, frente a un parque. Con 1,200 pesos y reconocer 4,000 pesos, Quinta entre Fomento y Albear, Reparto Palatino.
V1 4674 4-7 Feb.

SE VENDE O SE PERMUTA casa nueva, hermosa y dos solares anexos, por casa más chica. En la misma informa su dueño, a todas horas, San Mariano, casi esquina a Mayía Rodríguez. Martínez.
V1 4231 5-9 Feb.

VENDO CASA POR 100 pesos contado, resto con alquileres de 10 pesos mensuales, de mampostería, bien situada. Precio total, 700 pesos. Propietario: F-5397, de 3 a 6.
V1 4658 4-7 Feb.

VENDO CASA MUY BARATA, por embarcar para España, 267 metros, todo fabricado, a una cuadra Belascoaín. Informes: Obispo 108. "La Rusquella", de 9 a 11
V1 4599 3-8 Feb.

LINDA RESIDENCIA
En lo mejor del Reparto Almendares, una cuadra tranvías, ómnibus; tiene tres grandes cuartos, baño moderno intercalado, garage grande, patio con jardín. Solamente 1,600 pesos contado, resto pagar como convenga. Informan: Telf. FO-1167. No pierda esta gran oportunidad.
V1 4603 3-10 Feb.

SE VENDEN SEIS CASITAS, en la calle Arbol Seco, compuestas de sala, comedor, tres cuartos, baño, cocina y servicio de criados, y un solar en Sitios, compuesto de 24 cuartos. Precio 37,000 pesos. Informes: Banco de Nueva Escocia 206. Telf. A-7957.
V1 4545 3-8Feb.

VEDADO, OPORTUNIDAD
Calle 23 esquina, dos plantas, brisa, 20,000 pesos; otra próxima 23, ocho habitaciones, tres baños, 20,000 pesos; otra moderna, sala, comedor, tres habitaciones, 8,500 pesos; otra, cinco habitaciones, garage, 11,500 pesos, Mauriz. FO-7815.
V1 4360 2-7 Feb.

V-2 Solares

VENDEMOS LOTES magníficos, 5,000 varas, 750 pesos; 10,000, 1,200 pesos; 20,000, 1800 pesos. Viajes 5 centavos, «Loma Tierra». Establézcanos industria. No pague alquiler, Carretera Cotorro, 20 centavos vara. Acueducto, luz. Aceptamos automóvil, brillantes. M-6355.
V2 4890 6-13 Feb.

REPARTO KOHLY
En la parte más alta del Reparto, se venden tres solares de 11.79 varas, por 44.84, 2,400 pesos contado. Urbanización completa, cerca del tranvía. Telf. A-0383, de 8 a 11 a. m. y FO-1513, de 12 a 1 p. m.
V2 4805 5-11 Feb.

SE VENDE BARATO: San Rafael y Lucena, a una cuadra de Belascoaín, lote de terreno de 500 metros. Informa: R. Aguilera. A-7252.
V2 4828 5-12 Feb.

¡GRAN GANGA!
Hermoso solar con garage, Alturas de Almendares, Avenida del Río, (media cuadra del tranvía), 719 varas. Por embarcarme lo doy en $3,500 antes del día 10. F-1962.
V2 4744 4 feb 9

GANGA EN ALMENDARES, 12 x 30 Vs. a $2.00
Se vende parcela en la Avenida Segunda y calle 8, reparto Almendares. $300 de entrada, resto con facilidades de pago. Informa, señor Carrillo. Teléfono I-1092.
V2 CT 2 feb 17

GANGA CALLE 17 VEDADO a $7.50 vara.
Se vende parcela de 12 vs. de frente, por 27 vs. de fondo, en la calle 17, entre las calles 22 y 24. Informan, Sr. Díaz, Telf. M-7058 y Srta. Samps, Teléfono F-2474.
V2 C-18 1-16 Feb.

SOLARES EN GANGA ALTURAS ALMEDARES
Avenida América, 16 x14, a $6.00; Calzada Columbia, esquina, 16 x 30, a $6.00; Calle 12 y Calzada, 16 x 30, a $4.50; Avenida del Río, 17 x 47, a $4.00; otro de 12 x 23, a $6.00; La Sierra, frente Parque, 15 x 58, a $5.50; otro, de esquina, 24 x 35 a $4.50; Almendares, solar, frente línea, 15 x 58, a $1.80; otro, a $1.50. Informa: Quintana. FO-2188.
V2 4104 31-31 Feb.

ALTURAS DE ALMENDARES FRENTE A LA CALZADA, A $5.75
Frente a la calzada, a $5 75 ... ...
Se vende parcela de 16 varas de frente por 35 de fondo, a la acera de la sombra, lugar fabricado y punto muy alto. Calzada de Columbia entre las Avenidas de América y Bélgica. Informes, señor Díaz, Telf. M-7058.
V2 CT 19 29 feb 8

SOLAR: VENTA O CAMBIO
Solar esquina, llano baratísimo, 18 por 35 varas, 625, Reparto Santa Amalia, cerquita Calzada Víbora, todo allí fabricado; también cambio por casa chica, Neptuno 208 U-1802, Informan.
V2 4315 1-7 Feb.

MAGNIFICA OPORTUNIDAD: Pequeños lotes de terreno, desde 10 a 25 metros frente, por 22.66 fondo, 17 esquina 12, Vedado. Casi regalados, Rosendo Platas, Empedrado 16, departamento 213.
V2 3903 29-8 Feb.

los económicos del diario
los lee quien puede pagar.
Departamento de Clasificados:
Entrada principal del edificio
PRADO 103. Tel. A-3333

SE VENDEN

MIRAMAR: CALLE 14 a $2.60; Almendares, frenta al tranvía, a peso y medio. García. U-1363, de 12 a 2.
V2 4702 4-7 Feb.

SOLAR FUENTE LUMINOSA CALLE DOCE, A $2.75
Se vende en la calle Doce entre las Avenidas Segunda y Tercera del reparto Ampliación de Almendares, con 12 varas de frente por 46 de fondo. Informes, señor Díaz, Telf. M-7058.
V2 CT 2 29 feb 8

V-3 Fincas Rústicas

CAMBIO FINQUITA recreo, sellada de árboles frutales, casa madera con cinco cuartos, baño, garage y pozo, cerca de Arroyo Arenas, por casa en los Repartos, que tenga cinco cuartos y demás servicios. Llame al Telf. FO-2188, Quintana.
V3 4894 6-8 Feb.

SE VENDEN DOS FINCAS de dos y tres caballerías, frente Carretera, cerca de La Habana, muchas palmas, aguada y pozos. Informan: Teniente Rey número 65, vidriera.
V3 4933 6-10 Feb.

GANGA.— FINCA PROVINCIA HABANA
Se vende la finca «La Esperanza», en Guara, de 25 caballerías.—Informan: Señor Díaz.—O-Reilly 40. 4o. piso.—Teléfono M-7058.
V3 27 5-15 feb.

GANGA.—FINCA PROVINCIA HABANA
Se vende la finca Columbia o Palmito de Agua, cita en San Antonio de las Vegas, de 10 caballerías en el camino de San Antonio a Guara. Magníficas tierras, aguadas, pastos, etc. Informan: Señor Díaz. O-Reilly 40. 4o piso.—Teléfono M-7058.
V3 28 5-15 feb

MANAGUA: SE VENDE la finca Santa Isabel. Facilidades de pago. Cinco y cuarto caballerías, palmares, frutales, terreno de primera, cerca de la Carretera. Dueño: Jesús del Monte núm. 398.
V3 4549 3-7 Feb.

PRECIOSA FINCA
Arroyo Arenas, cuatro caballerías, moderna casa, todas comodidades, arboleda, $25,000; finquita, 10,000 metros 4,000 pesos, facilidades; una caballería costó 100,000; 20,000 pesos. Mauriz. FO-7815.
V3 4361 2-7 Feb.

CALIXTO ALCALDE: Fincas rústicas, hipotecas, casas y solares. Telf M-3824, Banco Nova cotia, Departamento 303.
V3 2676 20-19 Feb.

V-4 Establecimientos

SE VENDE CASI REGALADA bodeguita en Diez de Octubre 268. Gran Punto, en mercancías hay más de 250 pesos. Pase y véala. Urge su venta.
V4 4876 6-10 Feb.

GARAGE: POR ENFERMEDAD del dueño, se vende en el mejor punto y más acreditado de La Habana. Todas las máquinas son particulares. Informes: Quinta «Covadonga», pabellón «Prado». Pregunten por Manuel Rodríguez.
V4 4852 5-10 Feb.

VENDO PROXIMO al Prado, barra propia para joven trabajador, 30 pesos alquiler; 1,200 pesos, facilidad de pago. Me urge la venta, por asuntos de familia, Monte y Cárdenas café, Cuenya.
V4 4823 5-8 Feb.

VENDO CON FACILIDADES de pago, casa de Modas, situada lugar céntrico y bien instalada. Alquiler reducido y pocos gastos. Tiene salón de peluquería acreditado y muy productivo. R. Alvarez. M-2695.
V4 4706 4-9 Feb.

CAMBIO O VENDO
Una bodega por una casa. Informa, M. Tamargo, San José y Belascoaín, café, de 2 a 5.
V4 4618 3 feb 8

PANADERIA, DULCERIA
Y víveres. Vendemos o arrendamos. Mejor admitiríamos socio, con mil pesos, mitad utilidades. Bien montada, surtida, sin deudos económica, antigua, acreditada, calle céntrica, comercial. Buena venta, mostrador. Pan 1,500 libras. Informes: Belascoaín y Figuras, café, Suárez y del Toro.
V4 4427 2-12 Feb.

SE VENDE UN TALLER de Tintorería, con todos los adelantos modernos; tiene buena clientela asegurada. Se retira su dueño de tan importante negocio, por tener que embarcar para España. Informan, en Compostela 121, café.
V4 4412 2-8 Feb.

BODEGAS EN MARIANAO
Reparto Almendares, 2,100 pesos; otra bodega 1,500 surtidas, Alquileres baratísimos. Largos contratos. Comodidades para familia. Libres de deudas. Facilidades de pago. Neptuno 208. U-1802. Informa: Llenín.
V4 4314 1-7 Feb.

IMPORTANTE NEGOCIO
Por embarcar: Vendemos o cambiamos por casa e créditos hipotecarios: Importante fábrica productos necesidad comer. Es marca muy acreditada en Cuba y extranjero; fácil manejo, utilidad libre, mil pesos mensuales. Grandes existencias materias primas y elaboradas; maquinarias modernas y camiones de reparto. Ventas al contado. No corredores. Informes: Benjumeda 1 bajos, entre Nueva del Pilar y San Carlos, Sr. Fernández.
V4 3446 26-10 Feb.

SE VENDE UNA BODEGA, sola en esquina, mucho barrio, buen contrato, poco alquiler; también se cambia por propiedad. Informan: Villanueva 16, tostadero de café. B. Suárez.
V4 1472 11-11 Feb.

V-5 Muebles y Prendas

FAMILIA QUE SE EMBARCA, vende un juego comedor, Renacimiento, sillas de cuero, caoba; uno idem, de sala, mesa larga, 6 piezas y una máquina ovillo central Singer. Se da barato, San Rafael 82, altos. Telf. A-6730.
V5 4880 6-14 Feb.

CASA PARTICULAR: Vendo barato, juego sala, recibidor, comedor, nevera, máquina ovillo, sillones portal, lámparas, cuadros, librero, San José 97, bajos, entre Lucena y Belascoaín.
V5 4926 6-13 Feb.

VENDO DOS juegos de cuartos de tres cuerpos con chiffonier, otro de dos cuerpos $30. Sillones de caoba, dos pares a $3. par máquina coser «Singer», nevera botellón, todas las lámparas, sala, cuarto, comedor, lámpara pie, juego comedor, caoba, 10 piezas por lo que ofrezcan juntos o separados. A-5704. Jesús del Monte 27, altos.
V5 4871 5-8 feb

MAQUINA SINGER, de ovillo central, en perfectas condiciones, con todas sus piezas de bordar, 20 pesos. Véala en Consulado 21 bajos, entre Prado y Genios.
V5 5429 3-8 Feb.

SE VENDEN

PARTICULAR: VENDO los muebles de mis casa, cuarto, tres cuerpos; comedor, completo, caoba, último tipo; recibidor, Renacimiento; nevera, cherlong, cortinas, todo barato, San Joaquín 33, altos.
V5 4834 5-8 Feb.

JUEGO DE TRES CUERPOS, 50 pesos, Concha entre Luco y Justicia, Luyanó, Mueblería Mastache, «El Palacio de los Muebles». Nota: Vendo también a mueblistas.
V5 4814 5-7 Feb.

ADQUIERA UV. SIN DINERO
Radio electrola, juego sala Luis XV, y muebles en general, baúles, maletas, gran surtido victrolas portables, máquinas Singer y una sumar lámparas, relojes de pared y de pie y para bolsillo y pulso de las mejores marcas, joyas finas de oro y platino, brillantería y piedras preciosas. Objetos de arte bronceados y plateados, cuadros al óleo, neveras, y otros. Todas estos objetos los cambiamos por otros viejos, prendas de oro o platino, rotas, pasadas de moda. Llame al M-7337 y le informaremos y para convencerse háganos una visita. Corrales y Factoría, El Vesubio.
V5 4754 4 feb 7

La Ganga del Año
Liquido las existencias que tengo en joyas, muebles y ropas, para dedicarme exclusivamente a préstamos sobre alhajas y objetos de valor. Interés 5 por ciento. «La Casa de Cuenllas», Maceo número 28. Telf. XO-1538 Guanabacoa.
V5 C-20 23-22 Feb.

UN MAGNIFICO APARATO Frigidaire. Solo 3 meses de uso. Lo vendo en 200 pesos, por tener que ausentarme. Informan: «La Nacional», Villegas 93.
V5 4366 2-7 Feb.

POR AUSENTARSE: Se vende juego comedor nuevo: juego, caoba, de cuarto; sillones, mesas, etc. Llame: F-2963.
V5 4471 2-8 Feb.

DE OCASION
Muebles, joyas, objetos de adorno, baúles, maletas, trajes, ropa en general, lámparas, todo muy barato, en la casa préstamos La Sociedad. Suárez 34 entre Apodaca y Gloria. Telf. A-7589.
V5 3043 23 feb 8

VENDO URGENTEMENTE mis muebles juego de cuarto moderno, 30 peso; comedor, caoba, 9 piezas, 28 pesos; un librero, mediano, caoba, 8 pesos; nevera moderna, 8 pesos; juego cuarto señorita, 25 pesos; radio «Majestic» 1931, 60 pesos. A-5704, Jesús del Monte 27 alto.
V5 4368 2-8 Feb.

EMBARCO: VENDO barato regio juego cuarto, tres cuerpos, Arte Moderno, comedor caoba, Renacimiento; recibidor, piano, cuarto cola; lámparas, gobelinos. Todo nuevo, Manrique 130 bajos, cerca Reina.
V5 4439 2-8 Feb.

VENDO JUEGO de cuarto, comedor, recibidor, sala, vargueño. Precios reducidísimos, Concordia 31, altos, esquina a San Nicolás.
V5 3962 30-14 Feb.

MUEBLES BARATISIMOS: Escaparates $6.00; con lunas, $12.00; camas, $3.50; coquetas, $6.00; mesas noche $1.00; aparadores $6.00; mesas comer $4.00; fiambreras $3.00; neveras $7.00; máquinas Singer $10.00 victrolas, lámparas, burós, libreros, juego sala, comedor, cuarto, piezas sueltas, a como quiera, San Rafael 152, esquina Marqués González, «La Colonial». Telf. U-1488.
V5 3949 30-7 Feb.

MUEBLES CLASICOS y Arte Moderno, muy baratos, al contado y a plazos. abricación rápida a elección del cliente. Liquidación de enormes existencias, así como joyería, lámparas, etc., con el fondo y mensualidades que convenga al comprador. Cambiamos y alquilamos muebles, con opción a comprarlos, incluso los de lujo, rebajando el 50 por ciento de lo pagado. La Casa Ruisánchez (que anunci ala verdad). Angeles 13, esquina a Estrella, (del 25 al 31). Telf. A-2024.
V5 1821 13-13 Feb.

MUEBLES. Juegos cuarto, $40; con escaparate, 3 cuerpos, $80; comedor, $35; estilo Renacimiento, $110; sala, $20; recibidor, $25; camas niño, $5; neveras, $11; vitrinas, $12; máquina Singer, $9; 6 sillas y 2 sillones, $10; sillones portal, 8. Infanta 88, Cao y Pita. Telf. U-4352.
V5 4017 30 feb 7

MAQUINAS DE COSER
«Singer», ovillo central e industriales. Tenemos gran surtido, todos precios, garantizadas. Tenemos piezas de repuesto todas clases. Compramos y cambiamos. Pagamos doble. Angeles 36 y Sitios. Telf. A-8861.
V5 3979 30-14 Feb.

V-6 Maquinarjas

MAQUINAS PARA todas las industrias, compra y ventas, maquinarias completas para fábricas de calzados, maquinaria para carpinterías, refrigeradores de varios tipos, bombas para elevar agua, molinos para piensos, maíz y otros productos, aparatos de soda y batidoras para dulcerías, máquinas para coser zapatos y de dobladillo, tostadores para café y molinos, balanzas, pesas, básculas, romanas, cajas registradoras, contadoras, motores, transformadores, maquinarias para talleres de mecánicas, correas, eje, chumaceras, grampas, repuestos, panaderos sobadoras, revolvedoras, galleteras, quemadores de petróleo, herrajes, repuestos, palas, juques, barranderos, refectarios, linternas, pirómetros, barros, tablas, y todo cuanto necesite una panadería. Hotel de Ventas de Eduardo Bohigas, 10 de Octubre número 96, Habana.
V6 4928 6-8 Feb.

V-7 Automoviles y Accesorios

POR TENER QUE ausentarme vendo un camión Ford, de tonelada y media, 1931, completamente nuevo. Lo doy muy barato. Informan: Garage «La Purísima», Jesús del Monte 115 y 117.
V7 4929 6-13 Feb.

GANGA VERDAD: Vendo en 80 pesos automóvil Buick, siete pasajeros, en magníficas condiciones. Motor a toda prueba, San Indalecio y Enamorados, garage. Telf. I-3167.
V7 4914 6-9 Feb.

SE REGALA UN PRECIOSO Studebaker, tipo Comandante, por no poderlo atender. Necesito dinero. Para verlo en Alambique número 15, de 1 a 3 p. m.
V7 4651 4-7 Feb.

CHASSIS Chevrolet 1929, 1 media toneladas, motor, gomas, etc., muy buen estado. Garage El Globo. San Miguel 179, a todas horas.
V7 4485 2 feb 10

OPORTUNIDAD: VENDO una máquina del 29, marca Esquine, con seis ruedas de alambre. Puede verse, en garage Zanja y Lealtad.
V7 4723 4-19 Feb.

VENDO FORD: Cuatro puertas: Chevrolet, cuatro puertas; Overland, cinco pasajeros; camión Ford, reparto, 1930; Chrysler, Buick; completamente como nuevos, Aguiar 95. M-2270.
V7 4707 4-19 Feb.

GANGA: POR EMBARCARME vendo a precio de situación Hudson cerrado, de cinco pasajeros, en perfectas condiciones. Informes: Banco de Nueva Escocia 206. Telf. A-7957.
V7 4544 3-8 Feb.

GANGA. Se vende un camioncito Chevrolet, precio, 15 pesos. Se puede ver y se da a prueba. Informan, Oficios 76, de nueve de la mañana a 3 de la tarde.
V7 4637 3 feb 8

SE VENDE un Packard en perfectas condiciones, a toda prueba, cambio también por carro chico, puedo presentarlo a la hora que quieran. Teléfono I-3476. José Alvarez.
V7 4486 2 feb 8

SE VENDEN

SE VENDE CUPE COMERCIAL Pontiac», cinco gomas nuevas fuelle y vestidura acabados de poner, motor a prueba. Ofrezca y lléveselo, pues se necesita local. Tel. FO-1923.
V7 4516 3-6 Feb.

PARA FAMILIA DE GUSTO: Vendo magnífico Cadillac, turismo siete pasajeros, gomas nuevas. Lo doy casi regalado. Véalo que lo compra, «El Relámpago», Concha 113.
V7 4428 2-6 Feb.

CAMION WHITE moderno, está completamente reparado, con las gomas nuevas. Lo mejor que puede adquirir una casa comercial. Lo vendo barato, «El Relámpago». Concha 113.
V7 4429 2-6 Feb.

SE VENDE MAQUINA cerrada, último tipo, Dodge Brothers, nueva. Se da por la mitad de su valor. Informan, I-6349. F. Pérez.
V7 4262 1-9 Feb.

GRAN TALLER DE CAPISTERIA
Reparación en general de radiadores, pintura «Duco», soldadura autógena, de Enrique Padilla. Infanta 5, entre Jovellar y San Lázaro. Telf. U-7267 Esta casa pinta con «Duco» todas las reparaciones de los trabajos de chapistería, con precios muy reducidos y con toda garantía en las reparaciones generales. Mi interés es que sea usted un cliente para siempre.
V7 13462 JIR Ind.

V-8 Instrumentos de Músicas.

VENDO RADIO Majestic 1932, modelo 153, completamente nuevo, un mes de uso, 75 pesos; acepto radio inferior parte pago; también una electrola lujosísima, menos de 100 pesos, con magníficos discos, nuevecita. Costó 425 pesos. A-5704, Jesús del Monte 27, altos.
V8 4943 6-9 Feb.

RADIO LYRIC, elegantísimo gabinete, Superheterodino, coge Norte, costó 200 pesos, poco uso, mucho alcance, regalo 58 pesos; ortofónica Victor, lujoso gabinete, muchos discos, 8 pesos, San Joaquín 33, altos.
V8 4833 5-11 Feb.

MI ORTOFONICA LEGITIMA Victor, que costó 200 pesos, por embarcarme a la carrera, con muchos discos nuevos, la doy en 12 pesos, Lealtad 183 y medio, A-2826.
V8 4820 5-8 Feb.

SE VENDE UN PIANO moderno, de la acreditada marca J. L. Stowers, último tipo, con mandolina. Se da muy barato, con toda garantía. Aguila 139.
V8 4551 3-7 Feb.

VENDO URGENTEMENTE, regia victrola, marca Fischerst, el piano con alma, nuevecita, con mandolina, teclado blanco, grandes voces perfecto funcionamiento, garantizada, sin comején. Costó 1,095 pesos, regalo 60 pesos, rollero, banqueta, 100 rollos. A-5704, Jesús del Monte 27 altos.
V8 4581 3-7 Feb.

VENDO RADIO VICTOR Superete 1932, último modelo, costó 110 pesos; Victrola ortofónica portátil 10 pesos, Victor, 20 discos. A-5704, Jesús del Monte 27, altos.
V8 4580 3-7 Feb.

RADIOS "MAJESTIC" 1932
Cinco pesos mensuales; 15 pesos entrada; 80 pesos a plazos; 65 pesos contado. Garantizo son completamente nuevos, de paquete. Aceptamos como entrada o parte pago radios de todas marcas, victrolas, pianolas, muebles. Compramos, vendemos y cambiamos radios de uso. A-5704. Jesús del Monte 27 altos, una cuadra de Esquina Tejas.
V8 4369 2-8 Feb.

AFINE SU PIANO, pianola, por $2.50. Absoluta garantía, Virgilio Fernández, procedente de grandes fábricas europeas Taller de reparaciones de pianos y autopianos, Zulueta 36 y medio. M-3040.
V8 2583 19-18 Feb.

LIQUIDAMOS UN BUEN surtido de pianos, de famosas marcas; garantía como nuevos. Precios ínfimos y facilidades en el pago. «La Predilecta», San Rafael esquina a Oquendo
V8 3454 25-9 Feb.

V-9 Utiles de Oficinas

MUEBLES DE OICINA: Procedentes de embargo, perfecta condición. Se venden cajas seguridad, varios archivos, armarios acero, tarjeteros, Kardex, máquinas, mesas giratorias, libreros, Compostela 53, cerca Obispo.
V9 4815 5-8 Feb.

BUROS
Máquinas escribir, sumar, calcular, mimeógrafos, muebles oficina en general. Véalos: Villegas 6. A-8054
COMPRO
Empeño, vendo, burós, máquinas escribir, muebles en general. Véalos: Villegas 6. A-8054, Losada.
MAQUINAS DE ESCRIBIR.
Burós, archivos, libreros, mesas de todos tamaños. Véalos :Villegas 6 A-8054.
V9 JIR. En. 13 Mar. 13

V-10 Cajas Registradoras

SE VENDE UNA CAJA registradora, marca «National», de cuatro gavetas, Muralla 26. «El Vapor».
V10 4777 5-12 Feb.

CONTADORAS NATIONAL 5, 7 y 12 pesos mensuales. Ventas contado, de 90 días, descuento 20 por ciento. Oigo proposiciones con dinero. También hay de relance, baratas. Campanario 89. M-9571.
V10 3952 30-14 Feb.

V-11 De Animales

SACRIFICO CUATRO casetas desmontables, para 20 gallinas, con nidos de trampa, polleros y cercas todo nuevo. Finca Vista Alegre, Carretera Santa María Rosario, Cotorro.
V11 4229 1-10 Feb.

SE VENDE cría de puercos de raza, los hay de todos tamaños incluso hembras muy próximas. Teléfono FO-7980. Country Club Park, Preguntar encargado. Aguilera.
V-11 4330 1-7 febrero.

VENDO mulos, carros y arreos de todas clases, caballos, mulos de monta, un burro semental de 7 cuartas, cesta de mimbre ,cochecito. TODO MUY BARATO, JARRO Y CUERVO. Marina número 8, Jesús del Monte. Teléfono X-2876.
V11 C-6984 16-15 Feb

V-12 Objetos Varios

DE OCASION VENDO cortantes y grabadores para flores y follaje, tallos hechos y pistilos, dos bastidores para aderezar telas, Maloja 8 altos. Telf. M-3839.
V12 4898 6-11 Feb.

SE VENDEN MAMPARAS, 22 pares vidrios cuajado, de cedro; 20 paños divisiones, con celosía, 4 metros cuadrado, cedro; 20 mesas sastre, caoba; seis ventanas completas, cedro; 1 escaparate completo; rejas bronce, lámparas, escalera tijera. No corredores. Cádiz 50, pegado Infanta.
V12 4915 6-9 Feb.

MADERAS. Compro y vendo todo lo que sea madera. Vendo un gran lote de madera de todas clases. Tengo buenas puertas de tablero y lisas. Hojas de ventanas, Cabillas y cañerías lisas. Mesas y tablones para mostradores, de cedro. Concha No. 10, entre Fábrica y Reforma.
V12 4857 5-8 feb

SE LIQUIDA UN GRAN muestrario de bordados juegos de cama y mantelería. A precio de fábrica. M. García, Monte 306.
V12 4409 2-10 Feb.

GANGA: DOY CASI regaladas, cuatro magníficas maletas de joyería, conteniendo cada una: 10 cubetas; mano para relojes. También un baúl de joyería de 70 x 60 x 60 cm. con 12 cubetas y sus paños, Lealtad 81, (primer piso).
V12 4364 2-7 Feb.

SE VENDEN

VENDO BARATO. Armatostes, vidrieras y mostradores de una bodega. Informa: M. Lefebre. Telf. I-6660. Estrada Palma núm. 105.
V12 4727 4-7 Feb.

LIQUIDACION permanente de gran cantidad de vidrieras mostrador lunch. Todos tamaños. Cantina Frigidaire. Molinos de Café «Hobar Esteiner». Sillas fondo madera. Cajas caudales. Contadoras National. San guis burós. Pesas Toledo. No se repara precio. Monte 248. Frente al Mercado.
V12 3326-361 27-11 feb

¡APROVECHEN! Magnífico juego, 6 cubiertos, todo plata alemana, en estuche, completamente nuevo. Lo vendo baratísimo, Lealtad 81, (primer piso).
V12 4365 2-7 Feb.

ARENA DULCE: Cernida y puesta sobre camiones, $1,00 metro; en obra, $1.50. Informes para pedidos: Manzana de Gómez 364, A-0383, (8 a 11). FO-1513, (12 a 2).
V12 3706 28-7 Feb.

DINERO E HIPOTECAS

SE OFRECE

PRESTO DINERO sobre solares, casa chicas, panteones, camiones, automóviles, rústicas. Compro créditos hipotecarios, urbanas y rústicas, Marcial Rodríguez, Monte 35. A-1358.
Z. S. O. 4902 6-8 Feb.

DINERO EN HIPOTECA: Al tipo más bajo. No pierda tiempo buscándolo, yo tengo desde 2,000 hasta 75,000 pesos. Venga a todas horas, Habana y Teniente Rey, vidriera.
Z. S. O. 4878 6-11 Feb.

COMPAÑIA DE PRESTAMOS
Amargura 56. Hacemos préstamos de 50 a 300 pesos, a devolver en un año, con la firma de dos fiadores.
ZSO 4695 4-10 feb.

CARRETERA CENTRAL
Cedo crédito hipotecario, $7.000 al 11 o/o vencido, que grava finca recreo, lo mejor de la curva de Cantarranas, tiene chalet mampostería, pozos, arboleda, jardines, rodeada de espléndidas residencias, con una superficie de 40,000 metros. Alberto Cuervo, Obispo 59, altos. M-1537.
Zso 4764 4 feb 8

DINERO AL 3%
Sobre toda clase objetos valor. Vendemos muebles, joyas y ropa, todo procedente de empeño; equipajes. La Isla. Suárez número 17.
Zso 4627 3 feb 29

1,500 PESOS AL 9 POR CIENTO, en primera hipoteca. No hay que pagar comisión. Dueño dinero, Suárez 3, de 8 a 9 mañana, y de 12 a 1 tarde.
Z. S. O. 4587 3-11 Feb.

EN HIPOTECA DOY 500 a 5,000 pesos, sin comisión, Habana, repartos; también 6,000 a 30,000, San Miguel 4, restaurant «El Ariete», vidriera, 9 a 3 Díaz.
Z. S. O. 4375 2-10 Feb.

DINERO
No pierda tiempo. Cuando necesite tomar dinero en hipoteca o pagaré, vea a Fernández Alvarez, San Ignacio 50. Telf. A-4432, de 2 a 4. Operaciones rápidas y absoluta reserva.
Z. S. O. 4049 31-1 Mar.

DINERO: al 6 1|2 00
Doy sobre casas en La Habana y Vedado. Informes: G. del Monte, en la calle de Habana número 82 o por Telf. A-2474.
ZSO. 3840 29-12 Feb.

DINERO
Doy grandes y pequeñas cantidades en hipotecas desde el 6 por ciento en adelante para La Habana y sus barrios. También tengo para los repartos. Operación rápida y absoluta reserva.
JULIO C. GRANDA
Obrapía 33. Telfs. M-5921 F-5759.
ZSO 2407 18-17 En.

Dinero en Hipoteca
En todas cantidades al tipo más bajo en plaza. Con la mayor reserva y prontitud.
MIGUEL F. MARQUEZ
Empedrado No. 16, altos, esquina a Cuba.
E 25 Dic. End.

BANCOS: COMPRO cheques, libretas, giros, pesetas, Córdova, Asturiano, Acciones Nuevo Frontón. Bonos y Obligaciones del Gobierno, Bonos y Acciones de todas las Compañías, Compostela 111. Manuel Piñol.
Zso 3545 27 feb 8

Z-1 Bonos y Valores

SE VENDEN 10 BONOS de la Caja de Ahorros del Centro Asturiano. Informan: Villegas 31, Ceferino Coya.
Z. 1 4788 5-7 Feb.

GIROS Y LETRAS

CAJAS RESERVADAS
Las tenemos en nuestras bóvedas, construídas con todos los adelantos modernos y las alquilamos para guardar valores de los interesados. En esta oficina daremos todos los detalles que se deseen.
N. GELATS Y COMPAÑIA
106 Aguiar 108, esq. a Amargura.
GSI. 894 7-7 Feb.

PARA EL HOGAR

PH-1 Casas de Comidas

PH-2 Reparación de Muebles

RESTAURAMOS muebles. La Casa Pardo. U-5161. Barnices muñeca, esmaltes Duco, pinturas mimbres a vapor, tapicería en general. Hacemos muebles para encargo, los reformamos, envasamos, azogamos espejos, ponemos cristales, trabajos garantizados. Precios baratísimos. San Rafael 130.
PH2 2073 15 feb 14

SUS MUEBLES: POR POCO dinero los barnizo, esmalto, tapizo, reformo, etc. A-7558, Aguila 145. Hago trabajos a domicilio, Rouco.
P-H2 3253 25-9 Feb.

PARA CABALLEROS

PELETERIA La India. Monte 147. Habana. Surtido general en hombre; de trabajo, $1.00, $1.20; de vestir, superior, desde $1.30; fino, $2.50. Comprando varios pares hacemos rebaja.
K 4626 2 feb 9

PARA LAS DAMAS

PD-6 Interés para las Damas

SOMBRERERA, MODISTA, vestidos calle, noche, seda, $2.00; corto, entallo, $1.00, saco moldes sombrero; hago modelo que se desee, en su casa, $1.00; reforma, $0.50. Tiño, Campanario 114, Celestina. A-2492.
P. D. 6 4779 5-13 Feb.

MODISTA española, se ofrece por días o como mejor convenga. Cose y corta por figurín. Informan, teléfono A-5788.
OPD6 4350 2 feb 6

«EL PENSAMIENTO»: Calzado a medida, cómodo, elegante. Especialidad pies delicados o defectuosos. Hacemos y formamos zapatos con tela de su vestido. Pasamos a domicilio, Luyanó 37, (Toyo). I-6608.
P. D. 6 4508 3-6 Feb.

MODISTA: HACEMOS vestidos por los últimos figurines. En la misma se ofrece una buena modista para trabajar en casa particular, Tercera, entre 6 y 8. La Sierra. Telf. FO-2913.
P-D6 4251 1-8 Feb.

ENSEÑANZAS

E-1 Academias

POR TRES PESOS mensual, tres asignaturas, con derecho a empleo y diploma, Taquigrafía, Mecanografía, Inglés, Teneduría, Aritmética, Caligrafía, Gramática, Ortografía, Instituto Comercial, Belascoaín 195. Telf. M-1803. Pida prospecto.
E1 4969 6-5 Feb.

ACADEMIA «MARTI» de Corte y Costura. Directora: Pura Morán. Se hace dobladillo de ojo, bordados y plisados. Se cortan patrones de señoras y caballeros. Se dan clases a domicilio. Precios módicos. Santos Suárez número 45, casi esquina a Dolores. Telf. I-5899.
E1 4895 6-12 Feb.

¡¡GRATIS!!
Absolutamente gratis usted puede estudiar, por correspondencia, desde su propia casa: Ortografía, Mecanografía, Gramática, Aritmética, Teneduría. Solicite ahora mismo amplios informes sobre esta asombrosa, única proposición, sin compromiso. Le conviene. Gran Academia «Mercurio», Dragones 42, Habana.
E1 4848 5-6 Mar.

GRAN ACADEMIA Comercial, Inglés, Taquigrafía y Mecanografía. Director: "Luis B. Corrales", Reina 113. Enseñanza personal, sólida y rápida. Obsequio: Clases de Mecanografía, por $1.00 al mes.
E1 4537 3-4 Mar.

FORK UNION
Academia Militar acreditada, Preparatoria, Bachillerato, Comercio. Profesorado competente. Todos los sports piscina. Edificio prueba fuego. Clima ideal. Campamento y curso de verano. Diríjase: Dr. J. Wicker, President, Box 9. Fork Union, Virginia, o Castro-Poey. Trocadero 9.
E1 2897 22-21 En.

SISTEMA ALEMANY
ACADEMIA INTERNACIONAL
Hágase rápidamente experta profesora, corte incomparable, sistema moderno, fácil, práctico. Expido títulos. Clases domicilio y correspondencia de día y noche. Directora. Matilde Alemany, San Lázaro 131, esquina a San Nicolás. A-7044.
E1 3980 30-2 9Feb.

GRAN ACADEMIA DE CORTE NACIONAL
SISTEMA SERRA
Damos títulos de profesores en un mes. Admitimos pupilas y medio pupilas. Clases, correspondencia, día y noche. domicilio. Vendemos valiosa Método «Serra». Lealtad 82. M-6846 Paquita Serra.
E1 1835 13-12 Feb.

E-2 Colegios

COLEGIO "SAN ELOY"
Pupilos, Precios de situación. Primera enseñanza, Preparatoria, Bachillerato, idiomas y comercio. Se admiten internos, medios internos y externos Calzada del Cerro número 620, Habana. Telf. I-6002. Pida prospectos.
E2 C-17 3-2 Feb.

E-5 Profesores

INGLES, TAQUIGRAFIA (inglesa y española), Teneduría, Cálculos Mercantiles, Caligrafía, Mecanografía, Ortografía y Matemáticas. Clases en su casa a 3 pesos mensuales; a domicilio, 9 pesos. Profesor: F. Heitzman. (Profesor Normal), Reina 30, altos. M-9247.
E5 4879 6-7 Mar.

SEÑORITA DOCTORA con dos títulos universitarios se ofrece para dar clases de primera y segunda enseñanza. Telf. M-9005.
E5 4734 4-7 Feb.

PROFESORA FRANCESA, práctica enseñanza, garantiza conversación, corto tiempo, sistema fácil; referencias inmejorables. U-8004. Concordia 200-A., altos. B. esquina Infanta.
E5 4675 4-12 Feb.

PROFESORA INGLESA de Londres, da clases o conversación a domicilio o en su casa; también da clases colectivas y clases de francés. Inmejorables referencias de cubanos. Llame F-5226.
E5 4600 3-4 Mar.

PIANO, SOLFEO, CANTO, violín, guitarra, mandolina. Enseñamos por sistema rapidísimo. Piezas al mes de empezar. Exámenes trimestrales. Especialidad alumnos haraganes. Vamos a domicilio. Baratísimo. A-0225, San Rafael núm, 71.
E5 1501 11-10 Feb.

PROFESORA de instrucción elemental y superior, con buena práctica y magníficas referencias, se ofrece para dar clases a domicilio. Avisos al U-1473.
E5 3689 28 feb 12

DR. JUAN J. TORRA. U-2362. Prosor Matemáticas Elementales y Superiores, Aritmética, Algebra, Geometría, Trigonometría, Física. Prepara para ingreso Instituto, Normal, Cadetes, Aviación. Valle 71, segundo piso.
E5 3003 23-22 Feb.

INGLES
Enseñado por profesora americana. Sorprendentes resultados en pocas semanas. El discípulo leerá, escribirá y hablará el inglés en breve tiempo. Lecciones a domicilio, también. Miss. Kapan, Gran Hotel. Teniente Rey y Zulueta. M-9896.
E5 2904 22-21 En.

PROFESORA DE PRIMERA y Segunda Enseñanza. Ingreso al Instituto. Escuelas Normales y Kindergarten. Clases de Inglés, Taquigrafía «Pitman», inglesa y española, Telf. U-1152.
E5 2769 21-20 Feb.

DE INTERES GENERAL

COMPRO TOMOS TERCERO y cuarto, Historia de Cuba, por Pezuela, en buen estado, Apartado 1461. Telf. I-4943.
L. e I. 4882 6-8 Feb.

PARA GENERAL conocimiento, hago saber que he trasladado mi domicilio particular de Vista Hermosa y Artola, Jacomino a Santa Rosa 10, Cerro. Fermín Arraras.
I. G. 4406 5-8 Feb.

PROFESIONALES Y COMERCIANTES
Les interesa: Cuiden de su contabilidad. El cumplimiento de las leyes comerciales y|o fiscales lo exige. No solo es útil, también es necesario. Contador, con título profesional y 21 años de experiencia en Bancos y empresas comerciales, se hace cargo de ella. Módica retribución, según naturaleza de su gestión. Francisco Celaya. A-1454.
I. G. 4812 5-9 Feb.

PANTEONES Y BOVEDAS
«Las Tres Palmas». Construímos escaleras, pisos, mostradores y todo lo concerniente al ramo de marmolería. Traslados de restos, Calle 12 número 230. Telf. F-3462, Mons Cobas y Cía.
I-G. 4178 1-8 Feb.

DESEO SABER EL PARADERO de Gervasio Alonso, de Argañosa, La Peral, Asturias. Dirigirse a M. Fernández, Maceo 43. Amarillas, Provincia de Matanzas.
I-G. 2999 23-7 Feb.

¡A UD. LE DEBEN?
Compramos su crédito o gestionamos el cobro sin gasto alguno para usted. Bufete:
Dres. Calvo, Ferrer. Obrapía número 22, esquina San Ignacio. Telf. M.6665. (De 2 a 6).
JC 1176 9 feb 9

M.E.C.D. 2016

Febrero 7 de 1932 DIARIO DE LA MARINA Ejemplar 5 Centavos

En Espera de la Actitud del Japón, las Potencias Suspenden sus Actividades Pacifistas en China

Se Dijo Esta Semana

Frases y opiniones de celebridades mundiales seleccionadas

Por RAMIRO DE ULLOA

«La situación de Francia no es, ni con mucho, tan privilegiada como se le cree en el extranjero; ya el Estado, con su programa de previsión nacional, se ha visto obligado a prestar ayudas de emergencia a los diversos organismos de la República».—**Premier Laval,** ante la Cámara francesa.

«Alemania debe pagarnos lo que le debemos a Estados Unidos, y al desarme sólo iremos cuando tengamos por base la seguridad».—**Paul Painlevé,** ex premier de Francia.

«La diplomacia alemana es algunas veces pesada, pero nunca absurda».—**Paul Chautard,** editorialista de «La Liberté», de París.

«Yo soy enemigo resuelto de toda idea de violencia, pero en la actualidad tenemos que convencernos de que cada progreso social exige una renuncia parcial benévola a la libertad individual de las mayorías, y una presión mayor sobre las minorías. En este proceso lo que importa no es la presión sobre los recalcitrantes, sino el consentimiento voluntario de los más».—**Owen D. Young.**

«Hitler no es más que un discípulo elemental e incapaz de Mussolini».—**Gunther Stein.**

«Quizás yo sea anticuada, pero yo no me olvido de que «la donna e móbile», y una mujer con responsabilidades en una oficina es peligrosa, pues no puede sobreponerse a sus emociones. Con las cosas como están se puede decir que ya se acabaron las señoras».—**Luisa Tetrazzini.**

«Como resultado del estratégico silencio de Franklin D. Roosevelt nadie sabe hoy día cuál es su posición ante los problemas que requieren una solución práctica, sólida y valiente. Y quienes creen que Roosevelt puede ser el candidato demócrata a la Presidencia de los Estados Unidos, están abusando de la suposición».—**Walter Lippmann.**

«Para representar mis obras, como para escribirlas, no se necesita saber mucho francés».—**Maurice Rostand,** poeta y dramaturgo francés.

«En verdad Raquel Meller ha creado esa obra de Maurice Rostand intitulada «Una muchacha española» pues efectivamente se **crea** aquello que se hace de la nada».—**Clement Vautel,** crítico francés.

«Qué agradable es estar en la Estación de despedida rodeado de todos los hijos!»—**Dr. José Figueroa Alcorta,** ex presidente de la Argentina, a la hora de morir.

«El valor del hombre depende, no tanto de lo que dice, ni mucho tampoco de lo que hace, sino de lo que sueña».—**Profesor Bernard Fay.**

«De la conferencia del desarme de Ginebra no hay que esperar nada, por la sencilla razón de que nadie está dispuesto a abandonar su sobretodo en la calle cuando está nevando».—**Will Rogers.**

«Un año fatal acaba de terminar y 1932 presenciará muy importantes cambios en el mundo. El Capitalismo ha degenerado en esclavitud y todos los pueblos se aprestan a luchar contra su yugo. Ni el capitalismo ni el Comunismo subsistirán; vivimos en una época de crisis social y todas las formas actuales de vida política son de carácter provisorio.—**Gran Duque Cirilo Romanoff.**

«España ya tiene hoy día medio millón de desocupados».—**Indalecio Prieto.**

«La participación de los socialistas en el Gobierno español no es, en estos momentos, ventajosa para nadie, y en cambio sí sería perjudicial para todos».—**Miguel Maura,** ex ministro del Gabinete español.

«Creo que España sin un gran partido nacional no podrá convertirse jamás en el Estado potente que debe llegar a ser».—**José Ortega y Gasset.**

«La masa obrera no quiere más que «panen et circens»; no tiene ideales, y a nosotros no nos interesa atraerla a nuestras filas».—**Adolf Hitler.**

LOS CARNAVALES EN LA REPUBLICA ARGENTINA ESTAN MUY RESTRINGIDOS

BUENOS AIRES, febrero 6 AP. Hoy comenzó la Argentina, especialmente esta capital, a celebrar las fiestas carnavalescas, las cuales durarán hasta el martes.

Las autoridades de Buenos Aires han prohibido el uso de máscaras, debido a estar en vigor la ley marcial, como precaución contra eventuales desórdenes políticos. También se ha prohibido el uso de atomizadores con perfumes diversos, vieja costumbre de aquí, debido a que algunos estaban usando éter y tintas dañinas.

EL CONSEJO DE LA LIGA TRATO EXTENSAMENTE DE LA ESCLAVITUD EN LIBERIA

GINEBRA, Suiza, febrero 6 (AP) El Consejo de la Liga de las Naciones se reunió esta noche, pero no trató del conflicto chino-japonés, esperando conocer antes los resultados de las negociaciones entre las Potencias, para restaurar la paz en China.

Toda la sesión fué dedicada a discutir las acusaciones formuladas por varias personas, de que las medidas para acabar con la esclavitud en Liberia han sido causa de graves represalias.

No se resolvió nada, por aguardarse un informe de los expertos que estudian el proyecto de reorganizar la administración, la hacienda y la sanidad de Liberia.

RESULTA EPICA LA DEFENSA QUE LOS CHINOS ESTAN HACIENDO DE SU BALUARTE EN CHAPEI, DERRUIDO POR LOS GRANDES CAÑONES JAPONESES

Un numeroso contingente de tiradores chino esco gidos por su buena puntería, está causando grandes estragos en las filas japonesas, que h acen esfuerzos con el fin de localizarlos toda vez que su actúación ha desmoralizado a las tropas de los barcos de guerra, allí anclados

CHINA NO ACCEDE A LA DEMANDA JAPONESA DE DESGLOSAR LA CUESTION DE MANCHURIA DE LA DE SHANGHAI, "FRUTO DEL MILITARISMO NIPON"

Ha comenzado el desembarco de tropas del ejército japonés en Shanghai, parte de una división destinada a China y el Gobierno nipón ha publica do una extensa nota dirigida a las potencias denunciando el movimiento antijaponés en Ch ina y explicando su actitud en este conflicto

Con sus Grandes Cañones Silenciados, los Chinos Están Dispuestos a Resistir con sus Fusiles y Ametralladoras

La actitud característica de los chinos fué expresada por las siguientes palabras del comandante de la fortaleza: «Estamos haciendo una guerra defensiva. No hacemos fuego a menos de que se nos ataque. Estamos resueltos a no dejar el campo a los invasores japoneses. Estamos dispuestos a sacrificar nuestras vidas para defender la fortaleza».

No existe falta de moral entre las tropas. Los hombres parecen animados y alegres y al mismo tiempo dan la sensación de que gozan refiriendo, por medio de un intérprete, el horror que habían experimentado.

A causa de la protección ofrecida por las galerías subterráneas, las bajas han sido relativamente ligeras, a pesar de varios centenares de bombas aéreas y casi otros tantos proyectiles de los buques de guerra hicieron explosión dentro del fuerte.

Las pérdidas chinas en el área de Woosung se calculan en treinta muertos y otros tantos heridos.

Todos los edificios están inhabitables, y me conmovió oír lo que parecía el llanto de un niño de pecho que salía del cuartel.

Nada de lo que estaba sobre el terreno ha escapado a la destrucción japonesa. Hasta las garitas de los centinelas fueron destrozadas por la metralla.

En el viaje a las fortificaciones, mi automóvil se vió detenido por una trinchera que cruzaba el camino. Caminé unos cuantos centenares de yardas, pasé por una sucesión de barricadas y fuí detenido en una manzana de casas por los soldados, quienes me permitieron continuar inmediatamente mi camino, mientras ellos reanudaban el juego de Mah-Jong.

Después entré en la aldea de Woosung, donde los proyectiles, las bombas y los incendios han causado grandes pérdidas en vidas y propiedades. El fuego de anoche, que se atribuye a un incendiario, causó enormes estragos.

A lo largo del litoral los soldados están atrincherados, preparados para impedir cualquier desembarco japonés.

LAS BAJAS NIPONAS EN LA BATALLA DE HARBIN

HARBIN, Manchuria, febrero 6. (A. P.)— Durante el combate habido el jueves y viernes en Harbin, los japoneses calculan haber tenido dieciseis muertos y sesenta heridos. Estiman que las bajas chinas consisten en quinientos muertos y trescientos heridos.

Una China, Estudiante en la Universidad de Columbia, Quiere ir a su Patria, Para Ayudarla Contra el Japón

NUEVA YORK, febrero 6. (AP).— Una china que siente correr por sus venas la sangre de sus antepasados, que eran militares, declaró hoy que está dispuesta a ir a China para cargar un fusil si es necesario.

Se trata de Chen Hwa Hwang, hija del general Sin Hwang, y siente cierta pena ante la perspectiva de interrumpir sus estudios en la Universidad de Columbia, donde se prepara para servir a la causa de la educación de su país.

Pero cree que los conocimientos que en materia de material de guerra ha adquirido durante la revolución china de 1927 debiera poner los a la disposición de su país en la presente crisis. Entonces, según dijo, había ayudado a fabricar balas.

Miss Chen, que tiene 34 años de edad, es uno de los diecisiete alumnos de Columbia que enviaron una petición al Gobierno chino para que los reclamase a fin de ayudarle contra el Japón. Moviendo la cabeza, en la que usaba un sombrero negro en forma de turbante, dijo que su padre había ayudado a fundar la República China y explicó que ella podría ayudar también ahora a su país porque siempre ha sentido gran inclinación al atletismo.

Los Baluartes Chinos en el Barrio de Chapei son hoy Objeto del Bombardeo más Fuerte de Esta Temporada

SHANGHAI, febrero 7, (domingo) (AP).—Los baluartes chinos en el matadero de Chapei, defendidos por nuevas tropas de la reserva china, fueron batidos esta madrugada por el mas terrible bombardeo que han sufrido durante los nueve días de la batalla de Shanghai.

Ha sido imposible penetrar en la zona de acción, pero los enormes rugidos que proceden de la región del cuartel general japonés en el borde septentrional del establecimiento internacional indican que se han emplazado allí cañones de seis pulgadas para destruir las posiciones chinas situadas en la estación del Norte de Chapei, solo a media milla de distancia.

Ha habido dos importantes características en el cañoneo de esta mañana. Hasta ahora los cañones japoneses habían guardado silencio a eso de la medianoche, pero hoy estuvieron funcionando toda la noche, emitando mas explosivos que durante el bombardeo de la tarde del sábado.

En las acciones de artillería precedentes participaban las armas menores. Japoneses y chinos mantuvieron en constante acción sus ametralladoras y fusiles, pero esta mañana se dejó por completo las operaciones a la artillería gruesa.

Los ecos de las explosiones reverberan en todo Shanghai. Los edificios vibran constantemente. El establecimiento internacional de Shanghai está a oscuras, pero el cielo se ilumina a intervalos por el norte coincidiendo con los estampidos de los poderosos cañones nipones.

Las tropas chinas que han estado en las líneas durante los últimos días resistiendo el bombardeo, fueron relevadas durante la noche. El corresponsal en una visita que hizo dentrás del frente chino presenció el relevo.

Japón Publica una Nota Diciendo que el Envío de sus Tropas Regulares es Para Mayor Tranquilidad de Todos

TOKIO, Japón, febrero 6 (S. P.) —El Gobierno japonés ha publicado esta noche una formal declaración de que no tiene propósito alguno de realizar una campaña agresiva en Shanghai y que el enviar fuerzas del ejército a esa ciudad intenta «poner fin a la amenaza de los ejércitos chinos y para aliviar a los habitantes de todas las nacionalidades de la incertidumbre y temor en que viven».

El anuncio oficial cubre seis páginas escritas a máquina, dedicado en su mayor parte a denunciar el movimiento antijaponés en China y a reiterar la posición japonesa de que ese movimiento ha sido la verdadera causa del conflicto de Shanghai.

La versión inglesa de esa nota se publicó mucho antes de lo que se esperaba. Se tiene entendido que esta declaración tiene por objeto desvanecer las sospechas que despertaron en el Japón y en el extranjero los acuerdos del Gobierno de enviar tropas a Shanghai.

La explicación del Gobierno, según una autoridad, se publicará en Londres, París, Ginebra y Shanghai. Se tiene entendido que el Gobierno decidió dar la nota después que la Gran Bretaña y los Estados Unidos manifestaron el disgusto que les producían los planes de Tokio de despachar tropas a Shanghai.

El almirante Kichisaburo Nomura, que ha sido encargado del mando de la tercera flota japonesa en aguas de Shanghai, donde reemplazará al almirante Koichi Shiosawa, que estaba a cargo de los marineros que atacaron la ciudad, salió hoy de la base naval de Sasebo. El nombre del buque en que realiza el viaje no se ha dado a la publicidad.

Las autoridades rusas y japonesas ridiculizan las noticias publicadas en el extranjero, de que las tropas rusas se concentran en Vladivostok.

Han Comenzado a Desembarcar en Shanghai las Tropas del Ejército Japonés que Sustituirán a los Marinos

SHANGHAI, China, febrero 7 (domingo). Quinientos soldados de infantería japonesa fueron desembarcados hoy de los destroyers Yakaze y Okikaze, los que llegaron del Japón.

El comandante Ishikawa, miembro del Estado Mayor del contralmirante Shiesawa, a bordo del crucero insignia Aataka, dice que están llegando tropas niponas frescas y que comenzaran a desembarcar esta tarde o el lunes por la mañana.

El mismo oficial no quiso decir dónde desembarcaran las tropas declarando solamente que son parte de la división que el Gobierno de Tokio enviará a aguas de China.

Los infantes de Marina desembarcaron cerca del consulado japonés, a orillas del río Whangpoo.

Los Ministros del Gabinete Chino y Otros Importantes Funcionarios, Tendrán Veinticinco Pesos de Sueldo al Mes

SHANGHAI, China, febrero 7 (domingo) (AP). El gobierno nacionalista chino adoptó hoy en su capital provisional, Honanfu o Loyang una serie de medidas económicas restrictivas, mucho más radicales que las anteriores.

Los sueldos de los Ministros del gabinete y de otros funcionarios de alta jerarquía fueron fijados en 25 dólares oro mensuales. Otros funcionarios de menos importancia no cobrarán más de diez dólares oro por mes.

Millares de empleados civiles serán afectados proporcionalmente por la disminución de los sueldos, la cual no tiene verdadera significación para los Ministros y dignatarios del Gobierno, porque todos poseen riquezas propias.

RUSIA Y LATVIA FIRMARON UN PACTO DE NO AGRESION

MOSCOU, Rusia, febrero 6 (A. P.) —Hoy fué firmado un pacto de no agresión entre la Rusia Soviet y Latvia.

Poco Después del Mediodía de hoy, (Hora del Japón) han Desembarcado las Tropas Niponas en la Zona de Woosung

SHANGHAI, febrero 7 (domingo). (A. P.)— Poco después del mediodía de hoy las tropas japonesas desembarcaron en Woosung.

Dos transportes de soldados desembarcaron éstos, aunque no se sabe si se trata de tropas regulares o de infantería de marina japonesa. Solamente se sabe que siete automóviles blindados protegieron el movimiento inicial de los varios centenares de soldados, que comenzaron su avance al Oeste de la ciudad de Woosung, siendo su finalidad pasar inmediatamente a través de ésta.

LOS JAPONESES REGISTRAN UN HOSPITAL CATOLICO

SHANGHAI, China, febrero 7 (domingo). (A. P.)— La infantería de marina japonesa hizo hoy un registro en el hospital general católico, junto al riachuelo de Soochow, alegando que allí había ocultos tiradores chinos.

Las hermanas franciscanas francesas, que tienen a su cargo el hospital, dicen que la acusación es absurda. No obstante su protesta, los infantes nipones entraron e nel edificio, registrándolo en gran parte.

China no Accede a Desglosar el Asunto Manchuriano del de Shanghai, Atribuyendo Ambos al Militarismo Japonés

NANKIN, febrero 6 (A. P.)—Mientras Nankin esperaba un ataque hoy, por los japoneses, en el día de hoy ochenta y seis americanos abandonaron la ciudad, haciendo un total de ciento nueve, de los ciento ochenta norteamericanos residentes, que han salido de Nankín.

La capital está tranquila desde que fué ametrallada a principios de semana por los buques de guerra japoneses.

Durante cuatro horas una Comisión especial de relaciones exteriores estuvo discutiendo las proposiciones de las potencias para arreglar la discordia chino-japonesa. A la terminación de la conferencia no se facilitó ninguna nota.

Lo Wen-Kan, ministro de Estado chino, dijo que es imposible acceder a la demanda japonesa de que los asuntos de Shanghai y Manchuria se traten separadamente. Ambos «fueron creados por el militarismo» japonés, declaró.

Las Grandes Potencias Suspenden sus Gestiones Para la Paz Chino —Japonesa Esperando la Actuación Nipona

WASHINGTON, febrero 6. (AP). —Las cuatro grandes potencias a quienes preocupa la situación de Shanghai han dejado en receso sus actividades pacifistas y esperan que el Japón actúe de acuerdo con el último pronunciamiento que ha hecho acerca de su política en China.

Los puntos del programa japonés no han causado sorpresa en esta capital y se consideran un sumario de la actitud dada a conocer por ese país reiteradas veces.

En los centros oficiales se han sacado varias conclusiones. Una de ellas es que el Japón ha rechazado definitivamente todos los esfuerzos de abandonar a Shanghai y Manchuria. La otra es que el Japón ha notificado al mundo que la obstinada resistencia militar de China no le obligarán a retroceder.

Los despachos de Tokio indican que existe una diferencia de opinión entre los miembros del Gabinete japonés sobre los métodos para resolver el conflicto de Shanghai, aunque el ministro de la Guerra y el de Marina obtuvieron finalmente el apoyo de sus compañeros para el plan de enviar una división del Ejército y más buques de guerra al puerto chino.

Los Estados Unidos y las potencias asociadas a este país en sus proposiciones de paz han decidido, al parecer, esperar los acontecimientos en el Extremo Oriente, no obstante seguir siendo Chapei escena de violentos combates entre chinos y japoneses.

Continúan celebrándose conversaciones en Londres, París y Roma con los representantes americanos en dichas capitales, y las cuatro potencias que enviaron el plan de paz al Lejano Oriente están dispuestas a prestar la ayuda que sea necesaria.

Nelson T. Johnson, ministro americano en Nankin, envió al Departamento de Estado un cablegrama hoy explicando que el ministro francés le visitó, negando terminantemente los rumores de que las fuerzas combatientes japonesas hubiesen cruzado la concesión francesa de Shanghai.

A Pesar de Estar Totalmente Arrasados los Fuertes de Woosung, los Chinos los Defienden a Costa de su Vida

SHANGHAI, febrero 7 (domingo). (A. P.)— Tres días de bombardeo han causado horribles daños a los fuertes de Woosung, pero la bandera roja, azul y blanca de China continúa ondeando sobre sus muros rotos.

Esto lo ha podido comprobar el corresponsal de la Associated Press, Morris J. Harris, cuando penetró en los fuertes a fin de confirmar los rumores que circulaban referentes a que la estratégica posición situada en la desembocadura del Whang Po había caído en manos de los japoneses.

No solamente continúan los chinos en los fuertes, sino que las defensas que están construyendo indican que no tienen la intención de evacuarlos. Aunque por lo menos cuatro de los cañones de seis pulgadas de los fuertes han sido silenciados y muchos de los restantes son tan anticuados que pueden considerarse inútiles, la guarnición china está dispuesta a resistir con fuego de fusil y de ametralladorac cualquier intento de los buques japoneses para desembarcar tropas.

Ya han rechazado un intento de desembarco.

Entrando por las puertas de la fortaleza después de caminar dos millas por una área sembrada de proyectiles—dice el corresponsal—, he visto una escena de completa devastación.

Casi todos los edificios del fuerte han sido reducidos a montones de piedras y madera. Algunas estructuras conservan todavía su forma original, pero todas ellas han recibido las caricias de las bombas y de los proyectiles.

El terreno está tan removido que es imposible caminar en línea recta más de algunas yardas cada vez.

El diámetro de los agujeros indica que los japoneses están usando bombas de gran potencia. Medí uno de estos agujeros producidos por las bombas japonesas y tenía treinta pies de diámetro y doce de profundidad.

Comencé a buscar a todas las tropas; pues solamente pude distinguir algunas. El soldado que me servía de guía me llevó a la primera línea de defensa de la fortaleza, una gran muralla de tierra en la cual estaban colocados los cañones.

Me vi obligado a dar un rodeo a uno de los hoyos de la metralla japonesa para llegar al primer cañón, que había sido inutilizado por una bomba. Un proyectil estaba medio enterrado en el cañón. Los artilleros que servían la pieza murieron combatiendo.

El segundo cañón, también averiado, apuntaba hacia el mar. También se distinguía la culata del tercer cañón. Estas piezas, al parecer de seis pulgadas, llevaban marcas que indicaban haber sido construídos en los Estados Unidos.

Un pequeño cañón que estaba junto a las piezas grandes no ha recibido daños, y aunque tiene una gran apariencia es de fabricación antigua y no ha disparado un solo tiro. Los oficiales dicen que tres o cuatro de ellos están incapacitados y declaran que diez podrán usarse aun. La mayoría de los cañones que sirven son de un calibre tal que no tienen valor alguno.

Mirando al mar conté siete buques de guerra japoneses, a dos millas de la costa.

El Jefe Laborista en el Parlamento Inglés, Dice que la Liga Debe Demostrar que su Existencia no es una Farsa

LONDRES, febrero 6. (AP).— George Lansbury, jefe de la oposición laborista en el Parlamento, publicó esta noche una nota atacando el procedimiento seguido por la Liga de las Naciones en el conflicto chinojaponés. Pide que la Liga adopte una actitud más firme con respecto al Japón.

«Limitarse a escribir cartas y a aprobar resoluciones que el Gobierno japonés parece tratar con desprecio—dice la nota—es reducir toda la existencia de la Liga de las Naciones a una farsa».

El Gobierno Chino Reitera su Protesta por el Empleo del Establecimiento Internacional Como Base Japonesa

SHANGHAI, China, febrero 7 (domingo) (A. P.)— El Consejo Municipal del Establecimiento Internacional informó hoy a las autoridades chinas que el Gobierno japonés, no aquel Consejo, es responsable de los actos de sus tropas en el territorio del Establecimiento.

Esta declaración fué hecha en una nota que contesta repetidas protestas del Gobierno chino y del alcalde Wu Teh-Chen, de que las autoridades del Establecimiento permitían a las fuerzas japonesas tener allí la base de sus actividades militares.

La nota afirma que la neutralidad del Establecimiento existe a consecuencia de los convenios entre las potencias que tienen intereses políticos o de otra clase en aquél, y que esa neutralidad sólo puede ser mantenida por las mismas naciones.

Los norteamericanos comparten con los demás extranjeros la hostilidad china, debido principalmente a que Hongkew, el cual está ocupado por los japoneses, fué concesión nipona hace sesenta y cinco años y muchos nativos creen que es todavía zona administrada por los Estados Unidos.

Hoy se supo en Nankin que el Gobierno chino ha reiterado su protesta contra el empleo por el Japón del Establecimiento como base militar. Inmediatamente fueron enviadas las notas correspondientes a los Gobiernos de Washington y Londres acerca de la «injustificable actitud nipona en el territorio de las concesiones extranjeras».

Se consideraba que la cuestión planteada así es grave.

Un Cabo del Ejército Chino, que Sólo Tiene Quince Años de Edad Viaja con el Corresponsal de «Associated Press»

SHANGHAI, febrero 7 (domingo). (AP).—El cabo Zee, de quince años de edad, perteneciente al décimonono cuerpo de ejército cantonés, goza con el estampido de los cañones, y aunque ha dormido poco durante la semana pasada, pasa el tiempo divertido en la línea del frente.

Así nos lo dijo hoy. Sintiendo la necesidad de comer, al cabo dejo la línea de batalla y retrocedió tres millas a la aldea de Chenju, en los alrededores occidentales de Shanghai, donde tenía preparados cuatro tazas de arroz, una fuente de vegetales hervidos y algunas tacitas de té.

Fortificado con esta alimentación, reanudó el viaje de regreso al frente. Al escuchar el ruido producido por un automóvil que se acercaba se detuvo en medio de la carretera, hizo señales al automóvil para que se parase y pidió que se le diera un asiento.

El automóvil era manejado por un oficial chino, educado en los Estados Unidos, que vestía de paisano, quien se volvió a los corresponsales de la prensa que iban en el asiento zaguero para saber si tenían alguna objeción que hacer.

Nada opusieron y Zee subió al automóvil. Vestía uniforme kaki y llevaba el equipo completo, pero en vez de los zapatos militares claveteados usaba unas botas verdes de tennis.

Como solamente tiene quince años de edad, el fusil resultaba demasiado largo para él, y cuando se sentó puso el cañón de su fusil mirando hacia los corresponsales americanos.

«Joven—dijo uno de los corresponsales—¿quisiera usted apuntar hacia otro lado?»

El cabo varió la posición del arma. Después refirió su historia al oficial que manejaba el auto.

«Hace dos noches que no duermo, pero tenemos allí un gran tiempo», dijo. «Acabo de ir a Chenju para comer algo caliente. Hace frío en el campo de batalla.

«Cuando comience la batalla verdad arrojaremos a los japoneses y ocuparemos toda la ciudad de Chapei».

Cuando el automóvil se acercó a la zona de combate, Zee dijo que tendría que cruzar a pie el campo. Sonriendo bondadosamente dió las gracias y partió rumbo al frente: la gloria o la tumba.

Está Combatiendo en Shanghai el Mejor Ejército que Tiene China, Pero sus Tropas Están mal Equipadas

Los japoneses están combatiendo al décimo nono ejército chino, que se supone es el mejor del país, pero este parece deficiente en instrucción y no cuenta con suficiente equipo.

Lo mas impresionante de estas tropas es la extrema juventud de los soldados. Muchos de ellos no parecen tener mas de catorce años de edad, pero ocupan las posiciones de mayor peligro con un estoicismo que muchos veteranos quisieran para sí.

Están armados con toda clase de armas. Algunos llevan pistolas antiguas de cañón largo y algunos fusiles pasados de moda. Solamente alguna de esta fuerza está equipada con yelmos de acero, los que probablemente han sido cogidos a los japoneses.

Todo el país a retaguardia de la línea china está cubierto por un intrincado sistema de trincheras. En los lugares de mayor exposición se han levantado barricadas con sacos de arena.

Aunque los caminos que parten del frente están llenos de refugiados chinos, continua no muy lejos de las líneas una considerable población civil.

El Almirante Americano Pratt Dice que la Organización Militar del Japón es Probablemente la Mejor del Mundo

El contralmirante Yancey S. Williams, comandante de la patrulla del río Yangtze en Han Kow, informa que reina tranquilidad allí y que los chinos están celebrando pacíficamente el Año Nuevo.

Las guerras y los rumores de guerras son, a juicio del contralmirante William V. Prat, las razones por las cuales el Congreso no debe oponer obstáculos a la maquinaria de defensa nacional en estos momentos.

El Almirante Pratt dijo que no es ocasión para experimentos. Explicó el sistema militar japonés y agregó que es «probablemente el más eficiente del mundo».

La proyectada reorganización de la flota asiática, que consiste en retirar seis destroyers, seis submarinos y un buque porta aviones, no se llevará a cabo hasta después que haya pasado la crisis en el Extremo Oriente.

«Necesitamos ahora los buques para la protección y la posible evacuación de los ciudadanos americanos», dijo el almirante Pratt, jefe de las operaciones navales.

«Ultimamente —agregó— el plan para la reorganización se llevara a cabo, aunque las presentes fechas para retirar los buques se aplazaran».

La Legación China anunció hoy haber recibido un mensaje de Shanghai, trasmitido a esta por Nankin, diciendo que «se ha confirmado» que un cañonero japonés ha sido hundido y otros dos buques averiados durante el ataque del miércoles a los fuertes de Woosung. Las comunicaciones entre Woosung y Shanghai han sido cortadas, agrega. Sigue diciendo el mensaje que los comandantes militares de Shanghai habían informado que «aun sostienen» su línea en el sector de Chapei aunque con gran número de bajas.

Los Bancos Chinos, Ante la Anormal Situación Anuncian que Cobrarán por los Préstamos el 730 por 100 Anual

El camino de Nankin está tan congestionado que resulta difícil el paso de un automóvil por entre los fugitivos.

Dos grandes raids aéreos se llevaron a cabo el sábado por los japoneses. Poco antes del medio día catorce aeroplanos aparecieron sobre el establecimiento internacional y Chapei y más tarde comenzaron a dejar caer una lluvia de bombas. El ataque fué breve, pero a las tres de la tarde los aeroplanos volaron por encima del bajo Yangtze y dejaron caer nuevas cargas destructivas.

Después la artillería y las ametralladoras siguieron funcionando. Los cañones chinos antiaereos abrieron fuego sobre los aeroplanos a las 4.30 de la tarde, pero los aparatos nipones continuaron maniobrando y dejando caer sus bombas cada vez que hallaban alguno de sus objetivos sobre el terreno.

Los funcionarios navales japoneses declaran que han puesto sitio a un grupo de tiradores chinos que se habían comprometido a dar muerte a todos los japoneses. La continuación de este paqueo está minando seriamente la moral de la marineria japonesa. Una noticia que se ha publicado dice que los tiradores están bien organizados y que cuentan entre ellos a ochenta y seis mujeres.

Los bancos chinos han anunciado que en vista de la desmoralización de los negocios en esta ciudad a los préstamos que hagan en lo sucesivo les cargarán un interés de dos por ciento diario o sea 730 por ciento al año.

El Gobierno Chino Parece Decidido a Contratar los Servicios de Pilotos Extranjeros Para sus Aviones

SHANGHAI, China febrero 7 (domingo) (AP). Infórmase que el Gobierno chino solicita los servicios de aviadores extranjeros para que piloteen sus aviones. Se sabe que la comandancia de la aviación china quiso contratar a dos aviadores norteamericanos residentes en esta capital, pero que ellos se negaron a acceder.

Los periódicos chinos dicen que durante la noche del sábado llegaron de Nankin 26 aviones, todos norteamericanos, ingleses y alemanes.

China ha resuelto utilizar sus aviones contra los japoneses, afirman también los diarios vernáculos, aunque no llevarán bombas, haciéndose todos los esfuerzos posibles para no causar daños a los residentes del Establecimiento Extranjero.

El segundo domingo de la batalla de Shanghai, comenzó cubierto de por la niebla en la desembocadura del Yangtze, la parte baja del valle.

En la misma ciudad la visibilidad está muy reducida por la densa humareda que se desprende de los incendios del Chapei, cuyas llamas eran aún mayores después del bombardeo del sábado. Se cree que muchos de los proyectiles que cayeron en la infortunada zona eran de los llamados incendiarios.

Nadie sabe qué daños ha causado el bombardeo. Se ignora completamente lo que está pasando bajo la cortina de niebla y humo. Pero no cesa de escucharse el fuego de rifles y ametralladoras.

Por la pertinencia del bombardeo se rumora que los japoneses han desembarcado cañones de mayor calibre. Se cree que hoy habían emplazado howitzers de seis pulgadas junto a su cuartel general en el Chapei. Algunos insisten en que los nipones han desembarcado varios cañones navales de grueso calibre, pero no parece que haya en acción piezas de campaña de gran potencia.

Generalmente se cree en Shanghai, sin embargo que los japoneses usarán artillería de diversos tipos para abrirse paso a través de las posiciones chinas, en el barrio del Chaei.

Por otra parte, aunque los chinos declaran que solo han usado contra sus adversarios morteros de trinchera y piezas ligeras, hay informes bien fundados de que tienen varios cañones de seis pulgadas montados en un tren blindado y que esos cañones fueron emplazados el sábado por la noche, para batir con dureza a los nipones al reanudarse la batalla.

La Fuerza Triunfante

(Por Gastón Mora)

Cuando el Príncipe de Bismarck, el famoso Canciller de Hierro, fundador de la unidad alemana, después de la derrota de Francia en **Sedán,** declaró que **«la fuerza prevalecía sobre el derecho»**; se produjo un gran escándalo en el mundo político. Los jurisconsultos, los sociólogos, los ideólogos, los pensadores en general, se indignaron de ver proclamada **la primacía de la fuerza sobre el derecho.** Un jurista insigne, **Lerminier,** había dicho que **el derecho** es la vida. Y Bismarck, un estadista insigne, lo rectificó. **profiriendo** su célebre frase. Porque si la fuerza predomina sobre el derecho, es claro que la fuerza es la vida. Ya un poderoso escritor, **Carlyle,** adelantándose a Bismarck, había dicho que **«la fuerza creaba el derecho».** Así lo demuestra la historia. Lo que la fuerza establece, lo legaliza después el derecho. Se ha escrito mil veces que los romanos inventaron, crearon el derecho para legitimar el hecho de la propiedad privada, del dominio **quiritario.** El patriciado, con sus conquistas, realizó, consumó el hecho de apoderarse de la tierra. El patriciado era una verdadera aristocracia territorial. Más tarde el derecho surgió de ese hecho, obra, producto de la fuerza. El derecho **no es** el constructor de la Historia. Su autor es la fuerza. Por la fuerza se fundaron todos los imperios, todas las monarquías, todas las repúblicas, en una palabra, todos los regímenes políticos. Esto es innegable. Por la fuerza se hicieron independientes las Américas. Por la fuerza se hizo la unidad de Italia, y de la misma manera se hizo la unidad alemana. Por la fuerza está Inglaterra en la India, y Francia en la Indo-China, y Rusia en la Siberia, y los Estados Unidos en Filipinas. Por la fuerza Europa se ha repartido el Africa. Por la fuerza cayeron los imperios **chino, otomano, ruso, alemán, austriaco.** Por la fuerza se ha reconstituído a Polonia. Por la fuerza se ha sustituído, en Italia, el sistema parlamentario por el régimen fascista. Antes gobernaba el Parlamento por medio de los Consejos o Gobiernos de Gabinete. Ahora gobierna **el único** partido político que hay allí; **el fascista,** que es una inmensa **fuerza cívico-militar,** organizada por ese hombre de hierro que se llama Mussolini. Por la fuerza se derrumbó la monarquía en España, levantándose, sobre sus ruinas, la actual República. Si la fuerza hubiese estado con Alfonso Trece, todavía éste sería Rey, pero cayó cuando la fuerza **«le falló».** ¿Cómo se sostiene, en Rusia, el régimen bolchevista, que es la dictadura del proletariado? Por la fuerza. ¿Cómo se sostienen en Francia sus actuales instituciones republicanas? Por la fuerza. Porque ésta se halla con ellas. Esta es la realidad. Todo, en el orden social, en el orden político, en el orden económico, es una creación de la fuerza. El derecho viene después a legalizar, a legitimar, a dar **estado jurídico** a lo que la fuerza ha establecido.

Todo lo que acabamos de recordar explica lo que el Japón está haciendo allá, en China. El Japón sabe perfectamente que todo lo és la fuerza. Para él, es una Divinidad. Le rinde fervoroso culto. Nadie en el Asia es ahora más fuerte que el Japón. **Militarmente** vale tanto como Alemania o Francia. **Navalmente** vale tanto como Inglaterra. **Aéreamente,** vale tanto como Francia o como los Estados Unidos. El Japón opera en su propia casa, por decirlo así. Opera en su propio continente. Todas sus bases de operaciones están a sus manos. Parece difícil que ninguna nación occidental, por sí sóla, pueda vencer al Japón en una guerra, allá, en los mares asiáticos. Se necesitaría una coalición de naciones. Pero ninguna potencia europea se entendería con los Estados Unidos para guerrear contra el Japón. Sería éste un mal negocio. Y no creemos —otras veces lo hemos dicho— que los Estados Unidos se decidan a pelear con el Japón, a no ser que éste los obligue a ello, atacando los intereses morales o económicos de la Gran República norteamericana, la cual no podría tolerar una agresión de esa clase. Es cosa muy seria una guerra con el Japón, el que, para la misma, se ha dado una preparación admirable. Mientras las grandes potencias blancas occidentales, cediendo a motivos de humanidad y economía; cediendo a las amables sugestiones del pacifismo, han tratado y tratan de restringir sus armamentos, el Japón, sin dejar de mostrarse partidario de la restricción, de la reducción, no ha cesado de reforzarlos, de hacerlos más eficientes. Mientras, las potencias blancas cometen la locura de limitar sus armamentos, el Japón aumenta los suyos. Sus diplomáticos los restringirán **en el papel,** pero sus militares **los amplían en la realidad.** Es formidable, muy formidable, este pueblo amarillo, al que vale más tener de amigo que de enemigo.

ANUNCIESE EN EL DIARIO DE LA MARINA

M.E.C.D. 2016