1A SECCION

El DIARIO DE LA MARINA es el periódico más antiguo de Cuba. Fué fundado en el año mil ochocientos treinta y dos.
SERVICIOS ESPECIALES DE ESPAÑA

DIARIO DE LA MARINA

MIEMBRO de The Associated Press. Esta queda autorizada para usar nuestros servicios y noticias de información.
HILO DIRECTO CON NUEVA YORK

1A SECCION

AÑO XCIX.—NUMERO 338. ACOGIDO A LA FRANQUICIA POSTAL LA HABANA, LUNES, 28 DE DICIEMBRE DE 1931.—LA DEGOLLACION DE LOS SANTOS INOCENTES TIEMPO PARA HOY: VARIABLE EJEMPLAR: 5 CENTAVOS

SE ESTIMA QUE EL PRINCIPAL OBJETIVO DEL PLAN JAPONES ES LA OCUPACION DE PEKIN

INGLATERRA NO ESTA DISPUESTA A CONCEDER LA INDEPENDENCIA A LA INDIA HASTA CONTAR CON DECIDIDA COOPERACION DE LOS GRUPOS RIVALES

Las disensiones entre los hindúes y mahometanos hacen imposible ahora la libertad

NUEVA YORK, diciembre 27. AP. ahatma Gandhi afrontará un pro ema que asustaría a cualquier mbre menos valeroso, cuando pi nuevamente el suelo de su patria, lunes, para explicar a sus infeli s paisanos por qué de la segun Conferencia de la India no pudo ir ningún plan favorable a la dependencia del país.

El primer ministro Ramsay Mac nald y otros estadistas britanicos anifestaron claramente que Inglaterra ha de tener la sincera coope ción de los dos grandes grupos ales de la India, antes de dar a a un status político semejante al los demás Dominios que forman Imperio.

En otras palabras, en la segunda nferencia, al igual que en la pri ra, celebrada a principios de año, ndhi y los demás delegados de la dia fueron informados de que a s corresponde reconciliar sus di rencias y ayudar a la metrópoli presentar un plan bajo el cual eda efectuarse la Federación de diversos grupos raciales y reli osos.

Habiendo ocho grandes provincias la India Inglesa en las cuales as veces la mayoría es musulmana

(Continúa en la página DIEZ, col. 7)

Ejemplo Australiano

(Por Antonio ESCOBAR)

Las recientes elecciones legislati s de Australia son interesantes y nen alguna analogía con las últi as de la Gran Bretaña. En estas unfó una coalición compuesta de nservadores, que eran los mas nu rosos, de liberales, que eran bas ntes menos y de muy pocos labo stas, entre ellos el Primer Ministro c Donald; tránsfugas de su par o. Los laboristas tienen una repre tación muchísimo menor que en Parlamento anterior, en el cual stituían el partido mas fuerte.

En Australia, donde los laboristas n gobernado largos años y donde figuraban haber vinculado el po r en sus manos, no han enviado na a la Cámara de Representan mas que 23 miembros, mientras e los partidos burgueses o capita ticos, que son dos, el de la Unión stralìana y el Agrario, o Country, n enviado 50 Representantes, a cuales hay que agregar 2 inde ndientes, que son anti-laboristas; el 52.

Una debacle, como dicen en Fran y Mr Scullin, el Jefe del gobier derrotado, ha dicho que el golpe sido «aturdidor», Staggering; pe ha añadido con un optimismo de cargo para consolar y alentar a correligionarios que «habrá una rte reacción dentro de pocos me

En política todo es posible; pero mo esta derrota ha venido por la pisima conducta de los gobiernos boristas, sobre todo en lo finan ero, solo con que el nuevo sea algo cioso y no imite las faltas de su cesor, este último no será echado menos por el pueblo australiano. en Australia, como en la Gran etaña, el Primer Ministro de este bierno capitalístico y conservador á un laborista, Mr Lyons, que ha cho una carrera política napoleó , por la rápida—; ninguna lo ha tanto en aquel país. Hasta hace años no fué elegido miembro del rlamento Federal y a poco entró ormar parte del gabinete presidido Mr Scullin, a quien substituyó mo Ministro interino de Hacienda rante un viaje de este a Londres.

Aunque Mr Lyons ha figurado en Partido laborista no ha tenido co o este tendencias, y actos, que es peor, socialistas. Nunca ha habla de «solializar la industria», esto entregársela al Estado, ni ha oclamado, como sus correligiona importantes, que la pobreza se a las grandes instituciones fi ncieras. Piensa que se debe mejo todo lo posible la situación de trabajadores, pero sin necesidad echar abajo el actual sistema onómico-social, basado en la pro dad y la libertad del individuo.

La energía con que ha censurado derroche del laborismo, que ha esto a Australia al borde de una ebra, de la cual la ha salvado el bierno británico, ha atraído a Mr ns la confianza de los capitalis y del elemento obrero que no es ocado de socialismo.

aspecto de Lyons es el de los res trágicos del tiempo viejo; afeitada y larga melena. Su oria no es refinada como la de políticos australianos; pero, si, vigorosa, con mucho de sen práctico y bastante de guasa erada. En esto último y en lo de r se parece a otro político de el Conde de Romanones.

que ha sucedido en la Austra dará, también, en todos los s en que el laborismo se apode gobierno. Mientras se limite cer cosas, que también pueden y hacen los gobiernos no 'abo para combatir la miseria, la ncia y la suciedad, de los bra mientras sus obras solo sean ltura y de higiene, la burgue da tendrá que objetar. cuando el gobierno se con en industrial y despilfarre el de los contribuyentes en em presas sin éxito, recargue el presupuesto de gastos excesivamente, traiga el deficit y apele a los empréstitos, tendrá enfrente la hostilidad, así de la clase capitalista como de los trabajadores juiciosos, que son los más.

Y por esto el que la joven República Española tenga un considerable contingente socialista, no debe inspirar alarma. Mientras los socialistas no vayan demasiado lejos, serán allí tolerados, pero si imitan el ejemplo del laborismo australiano, serán barridos, por la doble acción del capitalismo y de los trabajadores sensatos; y acaso suceda lo mismo que en Francia, donde hay tres o cuatro partidos con la etiqueta socialista, pero el socialismo no prevalece.

Después de los Estados Unidos ninguna de las grandes potencias es tan capitalística como Francia. Ambas naciones están, de hecho, gobernadas por los banqueros y los grandes industriales; los primeros explotan los empréstitos; los segundos, el proteccionismo aduanero.

New York.

EL POLO NORTE ES LA RUTA AEREA FUTURA ENTRE AMERICA Y EUROPA, SEGUN UN VIEJO EXPLORADOR CIENTIFICO DE ESAS REGIONES

La Expedición Polar ha cambiado mucho durante los 50 años, desde que Ge. Adolphus W. Greetly (arriba) perdió 19 de sus 25 compañeros, camino del norte. Mr. Greetly piensa en un servicio regular de aeroplanos que abreviarán tiempo y espacio en viaje hacia Europa—vía—el Polo, en un próximo futuro. Abajo, la foto nos muestra a sir Hubert Wilkins con el submarino que usó en su reciente intento de llegar al Polo bajo las capas congeladas.

El Gral. A. W. Greely, describe la influencia de la civilización en el Artico y sus utilidades

WASHINGTON (AP).—Un servicio regular de aeroplanos al través del Polo Norte, se presenta como un cercano futuro a las predicciones del Gen. A. W. Greely, que cuenta 88 años de edad, veterano en exploraciones polares y héroe en algunas tragedias. Retrospectivamente, su vista se dirige 20 años al descubrimiento del Polo Sur por el capitán Roald Amudsen, en diciembre de 1911, y lo concibe como un lugar de vuelta en la exploración, marcando desde entonces un amplio período y una era de investigación científica.

LA VISION POLAR Y UNA RUTA AEREA

Mientras vuelan los aeroplanos hacia el Polo, después del descubrimiento de Amudsen, se puede recordar que él apuntó la idea de poder establecer algunas rutas de servicio aéreo cruzando al Artico entre América y Europa. El General Greely, uno de los más viejos exploradores del Artico, que aun vive, dice que hay una gran diferencia entre la moderna expedición de hoy y la que él hizo, hace 50 años; la del buque y la del aeroplano. Predice notables beneficios prácticos de las 50 expediciones proyectadas por el Año Internacional Polar de 1932 a 1933.

Hasta ahora, Greely dice que concerniente a beneficios materiales, tales como travesías, pesca etc., nada ha aportado y que sólo su limitación se refiere a descubrimientos científicos en el Artico y Antártico. El mismo, fué un decidido pioniar científico. Durante el Año Internacional Polar de 1882 a 1883, integró una expedición que se dirigía al norte, compuesta de 25 hombres y de carácter científico. Faltando poco para llegar el barco, 18 hombres de la partida perecieron. Las observaciones científicas y otras especulaciones de índole similar, se continuaron cuarenta horas, aun, no obstante la irreparable pérdida, asumidas por los supervivientes de aquella excursión. No obstante la expedición de Greely, fué una de las más desastrosas que se recuerda en los anales polares por las penalidades sufridas por esos valientes y decididos abnegados que la secundaron. La documentación científica de todo el trabajo realizado allí, fué traída a la civilización intacta y fué base muy especial para las futuras proezas de llegar al Polo otros exploradores.

Conjunta con el resultado de otras 13 expediciones obtenidas en relación al aporte de causas beneficiosas para nosotros, se pueden añadir muchos conocimientos de condiciones magnéticas y sobre los efectos climatológicos del Artico en relación con lo temperado de las zonas.

LA TIERRA POLAR VALE POCO

Para los Estados Unidos, la posesión de esa región polar es realmente de muy escaso valor, pues según la opinión de Mr. Greely, lo remoto del paraje por un lado y la aridez del clima, de nada podrá valerle. Sólo la compensación de haber ganado la apertura del Artico y Sub-ártico. Como ejemplo, él trae a colación las minas, los rendimientos de la industria y otros lugares de Alaska, los minerales de la parte norte de Canadá, las minas de carbón de Spitzbergen, las industrias balleneras del Antártico, y las exploraciones del Soviet en el norte de Siberia, por los rusos.

Los esquimales, habitantes genésicos de las regiones árticas; se benefician de su misma explotación y medio de vida, dice Mr. Greely. Tan pronto como se han civilizado, contraen las epidemias del hombre blanco, pierden bastante de su vieja destreza en la caza y en muchos casos se han vuelto de tal forma civilizados, que su alimentación depende exclusivamente de la importada.

GRAVEMENTE HERIDA UNA JOVEN AL CHOCAR CON SU AUTO EL QUE GUIABA UN CHOFER INEXPERTO

VENTAJAS RECIPROCAS EN EL TRATADO ENTRE CUBA Y PORTUGAL

LISBOA, Portugal, Dic. 27. (AP.)—El sábado se firmó en esta capital un tratado comercial entre Cuba y Portugal, por el cual ambas naciones se conceden mutuamente aranceles preferenciales. Los vinos de Oporto y Madera que se exporten a Cuba obtendrán las tarifas mínimas, y los tabacos y cigarros cubanos tendrán en Portugal ventajas semejantes.

El imprudente fué dejado en libertad. Estaba aprendiendo a manejar y perdió los controles

Lila Domínguez Vázquez, de diez y ocho años, residente en la calle Trece, entre Diez y Ocho y Doce, reparto Almendares, fué asistida anoche por el doctor Lizarri, del centro de socorro del Vedado, de graves contusiones en la cadera derecha y en la región costal del mismo lado, así como de desgarraduras en la mano derecha.

Manifestó su padre, Abelardo Domínguez Ríos, del mismo domicilio que ella, que transitando en el auto número 10523, por la Avenida Tercera, en el reparto Almendares, una máquina había chocado fuertemente con la parte trasera del vehículo, recibiendo Lila tal golpe que le ocasionó las heridas que presentaba, estimando el hecho casual.

Fué detenido el que conducía la máquina causante del hecho, nombrado Jesús Bac Martínez, empleado de la quinta de salud del Centro de Dependientes, quien declaró que él manejaba el auto en cuestión, marcado con el número 35334, del que es chauffeur José Meijido Blanco, quien se lo prestó para que aprendiera a manejar, no pudiendo evitar el choque. Bac, en vista de lo declarado por el padre de Lila, fué dejado en libertad.

Un Individuo Fué Herido por Otro a Navajazos, Anoche

Declaró que un grupo le tiró piedras al pedir le dieran una explicación, fué agredido

En el segundo centro de socorro fueron asistidos anoche, Julio Guncet González, de 19 años, vecino de Gervasio 42, de una herida incisa en la región femoral izquierda, de carácter menos grave y Manuel Valdés Parpetti, de 19 años, vecino de San José 52, de una contusión en la mucosa labial superior, de carácter leve.

Según lo actuado por la policía de la Quinta Estación, el joven Guncet transitaba por el parque Maceo, cuando un grupo de individuos en el que iba Valdés, comenzaron a tirarle piedras y al tratar Guncet de pedirle una explicación a uno de ellos, Valdés, con una navaja le agredió infiriéndole la herida que presenta.

Guncet al verse herido, trató de despojar del arma a su agresor pegándole varias bofetadas, lesionándolo en la boca, hasta que ambos fueron detenidos por el soldado A. Fernández, que a la sazón pasaba por allí.

INFORMACION TELEGRAFICA del Interior de la ISLA en la Página CATORCE

Los Industriales de Cuba y el Numero-Centenario

EJEMPLAR su conducta con el DIARIO. Primero, anticipándose a brindar muchas y señaladas adhesiones para nuestra Edición Secular, que ya conocerá el público en su día y que para este período constituyen rasgos inolvidables. Después, eligiendo en junta general un Comité que, en nombre de la poderosa Asociación Nacional de Industriales de Cuba, recoja el aporte de todas las firmas afiliadas a la entidad que no se hubiesen suscripto en aquel acto.

Esa Comisión, que es garantía de lucimiento para el organismo que representa, está formada por tres personas de diversos y auténticos merecimientos: Avelino Pérez, un español hidalgo para quien todo acto que implique servir a Cuba se convierte en íntimo recreo; Agustín Reyes, un espíritu generoso y nuevo cuya obra realizada es su mejor loa, y el doctor Alfredo Cebrio, carácter en el que dinamismo e inteligencia, para no estorbarse, tienen peso igual.

Estos tres probados amigos del DIARIO—no hemos olvidado las palabras del señor Reyes en sesión reciente—comenzarán su labor esta semana, cumpliendo el honroso mandato de su Corporación.

ASCIENDEN A VEINTE MIL HOMBRES LAS TROPAS NIPONAS QUE SE CONCENTRAN EN MANCHURIA PARA OBTENER EL CONTROL COMPLETO DE ESA COMARCA

El mariscal de campo príncipe Kotohito Kanin, familiar del emperador Hirohito, es el nuevo jefe del Estado Mayor General del ejército japonés.

INFORMACION POLITICA en la (Página 9).

Si la existencia china como nación peligrase, las demás naciones le prestarían ayuda

RRESUMEN DE NOTICIAS SOBRE EL CONFLICTO CHINOJAPONES.

—Con motivo de la llegada de considerable número de refuerzos desde el Japón se predice en Mukden una importante ofensiva hacia Chinchow. Se han hecho grandes concentraciones de tropas, lo que indica que las actividades bélicas van a reanudarse.

—El Ejército nipón en la Manchuria consta actualmente de unos 20,000 hombres. Estas cifras se guardan en secreto, a pesar de que el comando japonés no se considera obligado ya a mantener las tropas en Manchuria por debajo de 16,000 que es la cifra del Tratado.

—Las noticias de Peiping dan cuenta de que el mariscal Chang Hsueh-Liang desea abandonar a Chinchow, pero que no está inclinado a dar alojamiento al ejército del general Yun Chen, que consta de 35,000 hombres, al sur de la Gran Muralla.

—Han sido arrestadas 24 personas en Dairen, bajo acusación de haber contrabandeado municiones para el general Mah Chan Shan. Entre los detenidos se encuentran un francés llamado Bacry, y un japonés nombrado Takusimo, los cuales pertenecen a una banda de contrabandistas internacionales.

—La noticia japonesa relativa a que las tropas de Manchuria continuarán las operaciones hacia Chinchow, se recibió con marcado silencio por el Gobierno americano. En los círculos diplomáticos se dice que es una franca confirmación de que Tokío intenta completar la conquista del territorio manchuriano.

—Algunas informaciones particulares predicen que la expedición japonesa pasará de la Gran Muralla, penetrando en la China propia, y algunos suponen que el objetivo principal del avance japonés es ocupar a Pekín.

—Si los acontecimientos bélicos llegaran a un punto que amenazara la existencia de China como nación, los demás países adoptarán una actitud muy diferente. Los Estados Unidos, en particular, son el amigo tradicional de China y puede esperarse que harían todo lo posible en interés de ella.

—La misionera americana Miss Harriet Halverstadt, secuestrada la semana pasada, está en poder del famoso jefe bandoleros Chen Wei, y se cree no será libertada.

—El embajador de Estados Unidos en el Japón, W. Cameron Forbes, entregó hoy al Gobierno de Tokío una nota de protesta, en nombre de los intereses comerciales norteamericanos en la Manchuria, en la que se acusa a los nipones de proceder en forma desventajosa para los extranjeros.

Las últimas noticias cablegráficas en la última Pág. Cols. 3, 4, 5, 6 y 7.

General Henzo Kanaya, ex-jefe del Estado Mayor japonés que ha sido sustituido en ese cargo por el príncipe Kokohito Kanin.

AGREDIO A UN POLICIA Y A UN MILITAR

Acababa de hacer exigencias de dinero, bajo amenaza de muerte a un hombre. Pudo ser detenido

En la Sección de Expertos, denunció anoche Charles Klibankis, vecino de Paula 70, que al regresar a su domicilio, se encontraba en el David Bender, de Picota 88, el cual lo amenazó con producirle la muerte exigiéndole al mismo tiempo la suma de 150 pesos.

Agregó el denunciante que Bender, no hace mucho, también por medio de amenazas, le exigió cierta cantidad de dinero, la cual le entregó y no contento con esto, además le ha arrebatado el cariño de su esposa Balsia.

En vista de la denuncia, el Experto Federico Méndez, se dirigió al domicilio del denunciante, encontrando allí al Bender, quien al ser detenido, se le resistió al policía, agrediéndolo y dándose a la fuga. El experto, en persecución de Bender tuvo necesidad de hacer dos

Continúa en la Pág. CATORCE, Col. 8

3 DETENIDOS POR REPARTIR HOJAS SUELTAS

Son ellos Francisco Mendieta, Wifredo Pérez Goñi y Rafael Chibás. Estaban en un cine

Anoche fueron arrestados, a la salida del cine Riviera, situado en el Vedado, por miembros de la Sección de Expertos, los estudiantes Francisco Mendieta Lizaur, vecino de 17 y 2; Wifredo Pérez Goñi Valle, de N número 186 y Raafel Chibás Rivas, de 17 y H.

La policía los acusa de estar repartiendo proclamas injuriosas para las autoridades, ocupándoles varias de ellas.

Los detenidos expusieron que esas proclamas las habían recibido de unos individuos desconocidos, no siendo cierto que las repartieran.

Fueron remitidos al Castillo del Príncipe.

MALVERSADOR ARRESTADO

Los vigilantes Montaner y Dura, pertenecientes a la «Guerrilla de la Muerte», que comanda el teniente Miguel Angel Rodríguez, arrestaron anoche en su domicilio, a Julio Villanueva, natural de España, mayor de edad y vecino de Aguiar número 87, reclamado como ex-propietario de un cabaret situado en Oficios y Paula por estafar a la dependencia y malversar los bienes a él depositados.

Capturado Ayer en Marianao un Hábil Bandido Matancero

Simulaba trabajar de vendedor ambulante. Un cabo del Ejército lo condujo de nuevo a Matanzas

MARIANAO, diciembre 27. DIARIO, Habana. (Por telégrafo.)— En el día de ayer, llegó de Matanzas el cabo del Ejército Manuel Chamizo Suárez, a quien acompañaba el soldado Julio Benítez, ambos destacados en aquella ciudad.

Seguidamente se presentaron al supervisor militar de Marianao, a quien informaron del objeto de su viaje, que no era otro que detener a un individuo que había formado parte de una banda de forajidos que merodeaba por los alrededores de Matanzas y la cual era capitaneada por un sujeto nombrado Fernando Sánchez, muerto en un encuentro sostenido por dichos bandoleros con

(Continúa en la página DIEZ, col. 7)

APROBADO EL REGLAMENTO DE LA CAJA DE AHORROS GALLEGA POR LA ASAMBLEA DE ACCIONISTAS

Con tal motivo se detendrán los efectos de la quiebra. Los Sres. Erasmo Regueiferos, Juan Rodríguez Ramírez, M. Arnaldo, Pérez Buyo, J. García y Varela Grende pronunciaron discursos

Ayer por la tarde, se celebro en el gran Salón de Fiestas del Centro Gallego, la Junta General de Accionistas del Banco Gallego, convocada reglamentariamente. La presidían, el Director señor Juan Varela Grande, el Vice-Director don Benigno Varela; el Secretario Ldo. López Pérez, y los doctores Erasmo Regueiferos, Juan Rodríguez Ramírez y Francisco de la Fuente, abogado de la institución.

El Secretario, señor López Pérez, leyó los nombres de los accionistas, que sumaron ciento treinta y nueve, no necesitándose más que ciento veinte y siete, ostentando la representación de mil setecientas una acciones, nonecesitándo más que mil trescientas treinta y cuatro, re-

(Continúa en la página DIEZ, col. 1)

UN VAPOR NORUEGO HA EMBARRANCADO AYER EN PUERTO PLATA S. DOMINGO

SANTO DOMINGO, diciembre 27. (AP.)—El vapor noruego «Marianne», embarrancó anoche en Puerto Plata, después de haber chocado con los arrecifes fuera de la bahía.

El buque, que tiene mil quinientas toneladas, salía de Puerto Plata hacia San Pedro de Macorís, hoy por la mañana, cuando tuvo el accidente. Por la tarde volvió a puerto, haciendo mucha agua, tras de haber intentado continuar viaje.

Está muy Débil la ex. Reina Sofía de Grecia

FRANKFURT AU MAIN, Alemania, diciembre 27. (AP) La exreina Sofía de Grecia, hermana de Guillermo de Hohenzollern, que recientemente sufrió una operación, se encontraba esta noche en un estado de gran debilidad en una clínica local.

Sus hijos, el ex-rey Jorge, el Príncipe Pablo, Helena de Rumania e Irene, se hallan al lado de la augusta paciente.

CAYO DE LA ESCALERA

En el Hospital Municipal fué asistida Emilia Pérez, de la Habana, de siete años, vecina de Gloria 180, de graves contusiones diseminadas por todo el cuerpo, que sufrió al caerse de la escalera que va a la azotea de su casa, para la planta baja.

LA ASAMBLEA MEDICA ESTUDIO EL DICTAMEN DE LA COMISION MIXTA SOBRE EL MUTUALISMO

«Es imposible por ahora la mutualización, teniendo en cuenta que en algunos pueblos hay individuos que ganan 20 centavos diarios por ocho horas de trabajo». Discurso del Dr. Recio

A las nueve de la mañana inicia sus labores, con asistencia de la representación de ochenta Colegios Médicos, la Asamblea Nacional de la Federación Médica de Cuba. Ocupa la presidencia el doctor Alfredo Recio; secretario el doctor Félix Hurtado. También figuran en la presidencia los doctores Nicolás Gómez de Rosa, presidente de la Federación; José Urzáis, presidente de la Provincial de Santa Clara; Manuel Fernández, de la Provincial de del Río, y Miguel Angel Branly, Francisco Roberto Tiant y Rodolfo Pérez de los Reyes, estos últimos miembros de la Asamblea.

Al pase de lista responden los Delegados de los Colegios Médicos de Artemisa, Candelaria, Mariel, Pinar del Río, San Cristóbal, San Juan y Martínez, Batabanó, Bejucal, Guanabacoa, Habana, Marianao, Melana del Sur, Nueva Paz, Quivicán, Regla, San Antonio de los Baños, San Antonio de las Vegas, San José de las La-

(Continúa en la página DIEZ, col. 2)

ELECCIONES EN EL SINDICATO O. INDUSTRIAL

En vías de solución la huelga de dependientes de Almacenes al por mayor. Una nueva huelga

Con la debida autorización de la Comandancia Militar y con la asistencia del señor Rogelio Carames, en representación del Gobernador Provincial, anoche se efectuaron los comicios anuales del Sindicato Obrero Industrial de Cuba resultando electa la candidatura número 2. Figuraban en ella como Presidente el señor Eduardo Piñeiro y como Secretario Emilio Portilla. En breve tomarán posesión de los cargos.

FUERON A LA HUELGA

Después de celebrar durante una semana distintas entrevistas y reuniones con objeto de evitar el conflicto, han ido a la huelga los obreros de las canteras «Toledo» al no llegar a un acuerdo, en lo que a salarios se refiere, con el señor Rogelio C. Novo, propietario de las mismas. Se inició el movimiento de protesta al negarse los obreros, afiliados a la Unión de Obreros «La Mundial», a que se implantase la rebaja de salarios anunciada. Consiste la rebaja de salarios propuesta por el señor Novo en 40 centavos a los que cobran $1.80 por Administración y de diez centavos a los que cobran 50 centavos por cada metro de piedra.

Aunque esta huelga es, hasta ahora, completamente pacífica parece un poco difícil su solución por el

(Continúa en la página DIEZ, col. 6)

Una Niña, Víctima de la Barbarie de un Viejo Asesino

La criatura había desaparecido de su hogar. El sádico confesó que la mató y le dió sepultura

CAMAGUEY, diciembre 27 DIARIO, Habana. (Por telégrafo.)

Gran indignación ha producido el conocimiento del triste fin que tuvo la niña Cándida Agramonte, que, como recordarán nuestros lectores, desapareció un día misteriosamente del domicilio de su padre.

Cuando se notó la ausencia prolongada de la menor, se inició una afanosa búsqueda, en la que intervino la policía, fuerzas del ejército y el vecindario, registrando todos los alrededores del central «Francisco», lugar donde ocurrió el hecho. Entonces, predominaba la opinión que la menor infortunada, había sido víctima de brujos dealmados, que habían encontrado en ella la presa propicia para sus horribles prácticas.

ASOMBRO

Ha quedado aclarada ahora la rara desaparición, que fué el tema obligado de todas las conversaciones, por espacio de prolongados

(Continúa en la página DIEZ, col. 8)

PERECIO AHOGADO UN JOVEN BAÑANDOSE EN EL RIO DE «JUNUCUN»

STA. LUCIA, Dic. 27. DIARIO Habana. (Por telégrafo.) El joven Fulgencio Hernández Paz, de 15 años de edad y avecindado en Iberia, salió ayer con objeto de visitar familiares suyos en Junucún, siendo invitado por un amigo a bañarse en el río de aquel nombre, teniendo la desgracia de perecer ahogado.

El cadáver de Hernández Paz fué trasladado a esta localidad, practicándosele la autopsia correspondiente.—Campo, Corresponsal.

DE INTERES GENERAL

1832

CONSIDERANDO las numerosas peticiones recibidas en estos últimos días para que ampliáramos el plazo de admisión para las suscripciones MENSUALES, hemos dispuesto que hasta nuevo aviso se sigan admitiendo y registrando suscripciones mensuales de PAGO ADELANTADO en toda la Isla.

Suscríbase por los Teléfonos:
A-3785 y M-7911

o utilice el cupón que aparece en todas las ediciones de este DIARIO.

Para suscripciones en el interior vea al Agente del DIARIO DE LA MARINA en su localidad o escribanos directamente al Apartado 1010. — Habana.

M.E.C.D. 2016

DIARIO DE LA MARINA

FUNDADO EN 1832

Dirigido hasta 1919 por D. Nicolás Rivero y Muñiz.

OFICINAS: HABANA, PRADO 103.—NEW YORK: 516 FIFTH AVE.

Editado por la Cía. DIARIO DE LA MARINA (S. A.) cuyo programa consiste «en la defensa de los intereses generales y permanentes de la Nación cubana, de los especiales de la Colonia española establecida en la misma y de la unión y armonía entre los diversos elementos que conviven en el país». —Art. 1o. de los Estatutos.

TELEFONOS DEL DIARIO

Dirección	A-4151
Administración	M-7911
Auditoría	
Compras	
Secretaría, Administración	M-2622
Anuncios	A-2475
Clasificados y Talleres	A-3338
Quejas y Suscripciones	A-2785
Distribución y Máquinas	A-3185
Redacción	M-7913
Jefe Información	A-2205
Sports	M-7912

PRECIOS DE SUSCRIPCION AL «DIARIO DE LA MARINA»

Habana y Provincias	
Mes	$ 1.60
Trimestre	$ 4.20
Semestre	$ 8.00
Año	$ 16.00
Extranjero	
Trimestre	$ 6.00
Semestre	$ 9.50
Año	$ 18.00
Edición Dominical (Para el extranjero solamente)	
Semestre	$ 3.00
Año	$ 5.00

VIDA MUNDIAL

La paz en Manchuria depende del procedimiento que siga la Liga de Naciones de Ginebra.

(Por TIBURCIO CASTAÑEDA)

SON numerosos los casos en que esa Liga de Naciones ha intervenido con éxito para cambiar la tendencia a la lucha de las Naciones en un acercamiento pacifista.

No es necesario citar más que el acercamiento de Francia y Alemania e Inglaterra por la labor de Briand, Chamberlain y Stresemann, representando respectivamente, a Francia, Inglaterra y Alemania desde que el último de ellos, Stresemann, se acercaba a los dos primeros en el Palacio de la Liga en Ginebra, lleno de dudas y preocupaciones, hasta que sellaron entre sí una política de acercamiento y de amistad, casi en el alborear de los destellos de la paz.

Pues si esas tres grandes naciones de Europa triunfaron, por el acercamiento deparado por el solar común de la Liga de Naciones porque esta misma Liga que ha intervenido oportunamente entre China y Japón en la reunión de un Consejo de ella celebrado en París y en el nombramiento de una Comisión de su seno que vaya a la Manchuria a estudiar sobre el terreno el origen del distanciamiento primero y de los preparativos de agresión después, ¿por qué no se ha de llegar a un acuerdo entre ambas?

El Japón rompió la paz con China sin tratar de llevar la cuestión entre ambas Naciones a la Liga de Naciones y prescindiendo del Pacto Briand-Kellogg.

Y sin embargo Japón, por ser Nación adscrita a la Liga de Naciones ganó preeminencia en cuestiones de armamento naval en las reuniones de los Estados Unidos y de Londres y con arreglo al Artículo 2o. del Pacto Briand-Kellogg, Japón estaba obligado a no luchar, sino a pactar.

Además, la opinión pública del mundo, espresada en el seno del Consejo de la Liga de Naciones, por los cables del Secretario de Estado de los Estados Unidos y por la Prensa Mundial, ha tenido poco o ningún éxito ante los Gobiernos de Japón, ya que el saliente y el que tomó las riendas del Poder hace diez días, no se sabe que hayan contestado paladinamente a las objeciones y consejos de la Liga de Naciones o del Gobierno de los Estados Unidos.

Y es indudable que al desoír el Gobierno del Japón la voz de las Naciones, aunque haya aceptado el nombramiento de la Comisión de cinco personas que vaya a la Manchuria para estudiar la situación airada que allí se ha creado, es lo cierto que no ha accedido Japón a poner un alto en el envío de tropas para combatir a los bandidos chinos, que si en efecto lo son, tan interesados estaban los manchurianos, como los japoneses en combatirlos, véase el primer caso en que tuvo que intervenir la Liga de Naciones y se juzgará.

En el incidente de Corfú, cuan[illegible]an a chocar Italia y Grecia y la Liga de Naciones se propuso evit[illegible] Italia entonces adoptó, tan sólo en un principio, la misma actitud [illegible]ón ostenta hoy; y después se ha visto que Italia se ha plegado [illegible] hecho las demás Naciones a las exigencias pacifistas demost[illegible]osos casos por Naciones miembros de la Liga de Nacio[illegible]

Sin embargo, much[illegible]s, como el Ministro de Estado Barón de Shidehara; [illegible] Ministro de Hacienda, representaban esos intereses de[illegible]an a esa actitud belicosa del Japón en la Manchuria q[illegible]te largos años la vida comercial de la Manchuria.

El procedimiento de[illegible] podrá variar en diversos casos, pero en el caso act[illegible] es indudable que la Comisión de la Liga que vaya a esas [illegible] que tiene por sus miembros, carácter internacional, tratará de llegar a descubrir la verdad, del mismo modo que el «Instituto de Relaciones del Pacífico» que ha estado reunido durante dos semanas en Shangay, y que hace dos años discutió esos mismos actuales problemas en Kyoto, capital del Japón. Entonces, esa Comisión del Instituto, observó que había dos medios de tratar la cuestión de Manchuria; el uno conducía derechamente al conflicto armado, y el otro, posiblemente a un acuerdo.

En el primer caso se estudiaron las políticas nacionales de China y de Japón; y como no se veía bien claro en ellas, se hablaba de la buena fe de una Nación, ya de la otra, de China o de Japón.

Los de China decían que el Japón ocultaba las ambiciones de sus propósitos imperialistas, ya políticos, ya económicos.

En el «Instituto de Relaciones del Pacífico» en lugar de acusar de mala fe a los adversarios, se estudió los problemas. Si se trataba de un ferrocarril, había que estudiarlo como tal; y si comercial, se examinaban los perjuicios, y cómo se llegaba a éstos. Y por eso, con este precedente, ya se puede decir que si la Comisión de la Liga de Naciones quiere tratar del Ferro-carril de la Manchuria, nombrará o llevará consigo peritos ferrocarrileros.

Todos sabemos que los 25 o 30 millones de chinos que hay en Manchuria, harán que esa tierra siga siendo siempre de tendencias hacia China; y a medida que el Comercio por ferro-carril aumente, más chinos tendrán interés en que los ferro-carriles sigan siendo de China, y a la par irá desapareciendo la influencia japonesa, por más que tengan los japoneses dinero invertido en esos ferro-carriles, puesto que los Bonos y Acciones que ellos tengan se pagan a su vencimiento, o se adelanta éste, y los chinos vuelven a ser dueños, por completo, de sus ferro-carriles.

El «Problema de la Manchuria», parece que, dicho así, es sólo uno, cuando en realidad son muchos, cobijados bajo ese nombre.

Si se trata de la cuestión de los bandidos tan batallona y jaleada por los japoneses, es evidente que no puede terminarse por los guardas costumarios en todos los ferro-carriles del mundo; y como China ha consentido cosa que no debiera haberse hecho nunca, que sean japoneses los guardianes de los ferro-carriles, sólo porque ellos tienen bonos o acciones de los Ferro-carriles, de ahí que aumentando la inmigración de chinos en Manchuria a razón de un millón al año, hay que tener en cuenta que esos chinos son los que huyen, después de ser vencidos en las numerosas guerras intestinas de la propia China, y necesitan protección, tanta como los obreros japoneses, reflejo de sus capitalistas.

Hacen pues falta administradores y obreros chinos de ferro-carriles permanentes, que sean nombrados directamente por la Compañía y con el «visto bueno» del Gobierno, como hace Francia en sus ferro-carriles argelinos.

Como se ve hay que quitar a los japoneses ese pretexto que ellos elevan a razón, de que desaparezcan los bandidos de ferro-carriles, cambiándolos por cuerpos militares, obedientes a los dictados de la Ley.

DEPOSITO VIOLADO

Demetrio Menéndez Beltrán, dependiente de la bodega situada en Concordia 196, de la propiedad de José Fana, acusó a éste de negarse a devolverle la suma de 25 pesos que le dió en depósito, de cuyo establecimiento ha desaparecido, después de cerrarlo.

ESTAFA REITERADA

Norberto Crespo Morales, vecino de 2 y 35, en el Vedado, dió cuenta que Francisco Camejo y Alfredo Pérez, le habían estafado ciertas cantidades de dinero que les dió en aves para que las vendiera en comisión y de cuyo importe se apropiaron, desapareciendo.

DEPURATIVO

Los Comprimidos de

"Levurine Extractive"

COUTURIEUX

ENFERMEDADES DE LA PIEL:

Acne, furúnculos, eczema, barros, supuraciones, etc., y ENFERMEDADES INFECCIOSAS tropicales

6 á 8 comprimidos por día.

CH. COUTURIEUX, 18, Avenue Roche, PARIS

y en las principales Farmacias

Un vecino de San Juan encuentra un medio fácil para abrir el apetito sufría de dolores de espalda eructos e irritaciones

Cuando le ataquen las jaquecas (dolor en la cintura, vértigos, abatimiento, irregularidades en la orina, no debe olvidar que esos son los primeros síntomas de inactividad de los riñones. Los descuidos traen como consecuencia reumatismo hidropesía, arenillas y cólicos.

La Anticalculina Ebrey viene al auxilio de las personas que sufren de riñones débiles. Tome usted este eficaz remedio y recobre la salud. Para riñones delicados no hay remedio que supere a las excelentes cualidades de la Anticalculina Ebrey.

El conocido señor Agustín Hernández, escribe el siguiente gran consejo para los que padecen. «Durante muchos años sufrí atrozmente de dolor en la espalda y en los huesos de todo el cuerpo. Eructaba después de comer continuamente y sentía gran irritación y dolor al orinar. Por la mañana era tal el dolor en las piernas que no sabía como levantarme. Comencé a tomar la Anticalculina Ebrey y me encuentro muy bien de todos mis padecimientos. Deseo indicarles la forma en que tomo la Anticalculina Ebrey: Me desayuno con un vaso de agua bien caliente, en el que echo treinta gotas mas que menos de Anticalculina Ebrey y enseguida siento el cuerpo muy liviano. Antes de almorzar y de comer me tomo otras tantas gotas de Anticalculina Ebrey en medio vaso de agua fria y me dá un apetito sorprendente, comiéndolo todo con gusto».

Por ello toda persona enferma no debe dejar de tomar dicha Anticalculina Ebrey pues considero que es una medicina muy beneficiosa para el cuerpo humano y la recomiendo muy eficazmente.

Miles de personas que han sufrido de tormentosos dolores de espalda y de las articulaciones, habiendo ensayado la Anticalculina Ebrey, declaran que se han quitado para siempre todo dolor y sufrimiento. Porqué no sigue su ejemplo? la

Anticalculina EBREY

es famosa en todos los casos de reumatismo, dolor de espalda, mal de piedra, ciática, lumbago y dolores en las extremidades. Anticalculina Ebrey se vende en todas las farmacias en pastillas y líquido.

VIBORENAS

REPARTO A LOS POBRES

La Asociación de Antiguas Alumnas del Colegio Nuestra Señora de Guadalupe, que preside la simpática y gentil señorita Elenita Tovar celebró el día 25. su tradicional reparto de ropas, dulces y juguetes, a los niños pobres, en el hermoso patio de ese plantel.

Muy lucido, como los de años anteriores, resultó el reparto de las exalumnas de la RRMM Pasionistas, al que concurrieron cerca de cien muchachos, para los que tuvieron, tanto las Reverendas Madres, como las antiguas alumnas, las mayores y delicadas atenciones ofreciéndoles con este bello acto horas de verdadero placer y alegría a tantos infelices, abandonados de la suerte.

Muchas felicitaciones vienen recibiendo las bellas señoritas que integran esta Asociación, por su rasgo tan altruista, demostración de los nobles y caritativos sentimientos de la mujer cubana.

UN NIÑO

Los jóvenes y simpáticos esposos Conchita de la Concepción y Manolo Rojo, besan con toda alegría a un hermoso niño, fruto primero de su feliz unión, que ha llevado la dicha al hogar de sus queridos padres, donde es llorada sin consuelo la muerte de su inolvidable abuelito, el distinguido y prestigioso letrado, doctor Manuel de la Concepción Hernández, acaecida en fecha reciente.

Para Conchita y Manolo, con quien me unen lazos de antigua y sincera amistad, va en estas líneas mi enhorabuena, con los votos por la más venturosa vida de su monísimo niño.

DE DIAS

Están hoy la respetable señora Inocencia Santa Cruz, la viuda del pobre e inolvidable doctor Abdón Trémols, amigo de esta casa del DIARIO en la que siempre hay un recuerdo a su memoria.

El joven atleta y profesor de cultura física Troadio Hernández y el amigo invariable y muy cumplido Abel San Pelayo y Corrales.

Tengan el más dichoso día.

EN EL CARMEN

Se celebrará el miércoles día 30 en la iglesia de Nuestra Señora del Carmen, la boda de la graciosa señorita Zenaida Castellar y el caballeroso joven Antoñico Aedo Rigau, a las nueve y media de la noche, como ya hemos anunciado.

Zenaida lucirá un fino y elegante traje de desposada, a cuya belleza unirá la del ramo, un nuevo modelo de la Casa Trías, que llegará a sus manos como regalo de la tía de su prometido, la bondadosa y estimada señora Flora Rigau de Pella.

Con anticipación a la boda daremos los nombres de los padrinos y testigos, ya que la descripción de este enlace la hará el querido Decano y Maestro, señor Enrique Fontanills, en sus leídas **Habaneras.**

Urbano del Castillo.

PUERTO

El Morro Castle.—El hermoso buque turbo eléctrico «Morro Castle» de la Ward Line, llegó ayer, directo de New York, después de haber realizado una magnífica travesía, que ha sido—además—muy alegre para los pasajeros, toda vez que dadas las tradicionales fiestas pescuales, se organizaron a bordo varias fiestas en la que tomaron parte los viajeros, y los oficiales del «Morro Castle», cumplimentaron espléndidamente a sus clientes.

Entre los viajeros llegados por este vapor, la mayor parte de los cuales volverán a New York, en el otro turbo eléctrico de la Ward Line, Oriente, el Juez de la Corte Civil de Mount Holly, Hon. Charles Warner, Agnes Hull e hijos, esposa del Vicepresidente de la «Porto Rico Line», Joseph Schnk, Presidente de la «Asociación de Artistas Unidos de los Estados Unidos»; Leonor Millestone, quien dirigió la película «Sin Novedad en el Frente», y Jedd Harris productor de la película «Broadway and Coquette». El doctor Henry E. Hein, Superintendente general de las Escuelas públicas del Distrito de Manhattan, New York.

Llegó el Senador Walsh.—Por la vía Aerea llegó el rico senador norteamericano por el Estado de Montana Hon. Thomas J. Walsh, quien recibió las cortesías aduanales y declaró, que quedó tan bien impresionado de la Habana, cuando la visitó el año pasado, que determinó venir a esta ciudad por estos días de fiestas en un viaje puramente particular.

Saldrán los de la Ward Line a las 8 p. m.—A partir del próximo miércoles y durante la estación invernal, todos los barcos de la Ward Line, que cubren la ruta Habana-New York, saldrán de nuestro puerto a las 8 de la noche.

El Shawnee.—En un viaje especial de fin de año, llegará el día 30 del corriente, el vapor americano «Shawnee», de la Clyde Line, que trae numerosos turistas entre ellos Miss V. Boylan, Mr. y Mrs. A. D. Bogel y su hijo, Mr. F. F. Bailey, Mrs. G. P. Brennan, Dr. F. A. Bailey, J. A. Greenaway, Mr. y Mrs. J. S. Howe, Mrs. L. Lavin, Mr. y Mrs. M. S. Lewis, Miss Betty Schlamm, Dr. y señora S. K. Schindel, y Mr. y Mrs. H. G. Wenzel.

Polizón.—Por haber pretendido embarcar como polizón en el vapor «Masslow», fué arrestado Frances C. Nalley, quien fué remitido a Tiscornia.

El «Caledonia» tocará en Miami.—

El vapor excursionista Cunard, «Caledonia», que llegará mañana a las 8 de la mañana, hará este viaje, una escala en Miami, después de que los 900 excursionistas que conduce, sean agasajados en aquella ciudad floridana.

El Santa Teresa.—El día 31 llegará de San Francisco de California y escalas el vapor americano «Santa Teresa», de la Panamá Mail, que trae carga general y pasajeros para la Habana y en tránsito para New York. Llegaron en este vapor el Capitán W. A. Langley y señora, Presidente de la «Santa Ana SS. Co.» y de la «Alaska River Navigation Co.» Mrs. Greta O»Beil y Mary Yenney, J. K. Sherwood, representante en China de la «Shell American Oil Co.» y otros.

Salidas.—Salieron ayer el «Morro Castle», para New York, el inglés «Marsleu», para Montevideo, y el «E. W. Sinclair» para Puerto Arturo, Fla.

El Talamanca.—Anoche, a las 10, tomó puerto el turbo eléctrico «Talamanca», nuevo y lujoso buque de la «Flota Blanca», que será destinado al servicio del Pacífico, y que ahora realiza su viaje inicial, con una excursión, que partió de New York, y ha visitado Miami, y desde la Habana seguirá a Colón, Panamá, hasta San Francisco de California.

La lista de pasajeros que viajan en este vapor la publicamos en la edición anterior y todos vienen muy contentos del recibimiento que se les hizo por las autoridades de Miami.

VERMIFUGO de B. A. FAHNESTOCK

PARA LOMBRICES

Un remedio eficaz para expulsar lombrices

PARA NIÑOS Y ADULTOS

Absolutamente Inofensivo

DE VENTA DESDE 1847

Estado del Tiempo

NOTA DEL MEDIODIA DEL DOMINGO

Desde Quebec y parte de Ontario hacia el Sur sobre el tercio oriental de los Estados Unidos y Atlántico adyacente hasta Cuba y mitad Norte del Golfo de Méjico hay buen tiempo con altas presiones y también en Nuevo Méjico y Estados vecinos. En el resto de los Estados Unidos hay presiones algo bajas y relativamente bajas en la parte Sur del Golfo de Méjico.

Pronóstico para el lunes: Régimen de BRISOTE de región Este. Algunos NUBLADOS y pocas lluvias diseminadas por el territorio. Sin gran cambio en temperaturas.

Observatorio Nacional

TEMPERATURAS LOCALES

Durante las últimas 24 horas se han registrado en la Habana, las siguientes temperaturas en centígrados:

Máxima 25-9. Mínima 20-2; Media 23-0.

NEVERAS TRADE MARK OSOBLANCO

PORCELANA Y ESMALTE

EN MUEBLERIAS Y FERRETERIAS

REGLANAS

MI PRIMERA NOTA

Es de pésame.

Muy sentido.

Y dirigido va a un compañero, que en esta Redacción del DIARIO, es considerado, a más de Jefe, como hermano.

Por su caballerosidad, corrección y simpatía.

El señor Ricardo Villares.

Quien pasa en estos momentos por el dolor más grande y sentido de su vida.

El haber perdido para siempre a su querido padre, el respetable caballero Don Hipólito Villares Tardós.

Condolencia que hago extensiva a la bondadosa señora Rosa Crivielle viuda de Villares y al señor Juan Guillermo Villares.

Madre y hermano de nuestro Jefe de Redacción.

¡Que Dios les dé humana resignación!

IRMA BETANCOURT

Simpática y gentil señorita.

Tan distinguida y apreciada.

Celebra su onomástico.

En el día de mañana.

Se verá, con tal motivo, muy festejada.

Y colmada de halagos.

Para ella, mi felicitación.

Por adelantado.

EXAMENES

Se efectuaron en la «Universidad Musical».

El acreditado Conservatorio que con tanto acierto y competencia dirige la conocidísima profesora señorita Anita Bosch y Martínez.

Con tonas de sobresaliente.

Fueron examinados los alumnos siguientes:

Lilia Rodríguez Valdés y Ofelia Esquivel Rodón, en el primer grado de piano.

Esther Curbelo y Piris, María Antonia Castellanos Castilla y Esther Aboulofia, segundo grado de piano.

Terina Rodríguez Bergery, Zenaida Bueno Hernández, Ana Suárez Ceñal y la alumna del profesor señor Domingo Ugarte, señorita Cira Valera, en cuarto grado de piano.

Aida Rich Coronado, quinto grado de piano.

Noemí Vilarello Bosch, sexto grado de piano.

Carmelina Bruzet Bofill, séptimo grado de piano.

Y los alumnos de la señorita Azucena Cardelle, siguientes: Noemí Vilarello Bosch, segundo grado de violín.

Hidelisa Cardelle y Jesús Gómez, cuarto grado violín.

Santiago López y Rojas, quinto grado de violín.

El tribunal de exámenes estaba integrado por los siguientes profesores:

Arcadio Menocal Cabreras, Ana María Bosch, Azucena Cardelle, Digna Bosch de Vilarello, Edisa Bosch, Julia Moner y Domingo Ugarte y Marcos.

Para alumnos y profesores

Mi felicitación.

Por el éxito obtenido.

EL BAILE DEL VIERNES

En el «Casino Español».

Baile «Año Nuevo».

Para el que existe extraordinario entusiasmo entre nuestra juventud.

Tocará la orquesta de los profesores Pepito Iduate y Miguelito Franca.

Alternando con el aplaudido sexteto «Los Trovadores».

Un éxito será esa fiesta.

Que se anotarán las señoritas Aida Serra, Ana Teresa Cañas, Blanca Nieves Castellanos, Palmenia García y otras.

Y los entusiastas jóvenes Manolo Valcárcel, Sixtico Caña, Adolfo Sarría y Sergio Fernández.

En mi crónica del próximo lunes informaré a mis lectores del resultado de este baile.

Y publicaré nombres.

De las damas y damitas que a él asistan.

Prometido.

Desde ahora.

AUNQUE TARDE

No quiero dejar de consignar mi felicitación.

Para un caballeroso y popular atleta:

Esteban López.

Champion acumulador de la Liga Nacional de Baseball Amateurs de Cuba.

Y asistente manager del «Regla B. B. C». nuestro celebrado «team» de base ball amateurs.

Estuvo de días, el pasado sábado.

Y fué felicitado.

Por sus amistades.

Y admiradores.

MUY CELEBRADOS

Están siendo los trabajos que viene realizando, en pro del mayor éxito del Concurso de Maternidad y Homicultura, su presidenta, la bella y distinguida señora Hilda Pirez de Ruano.

Numerosas son las madres que este año han inscripto a sus hijos en las oficinas que para ese efecto tiene abierta nuestro querido Jefe de Sanidad Dr. Pedro Bosch.

¿Obtendrán todas premios?

Ello depende de la ayuda que nuestra sociedad, comercio e industria, preste a las damas encargadas de esa humanitaria labor.

¿Tendrán éxito sus gestiones?

Hasta ahora sí. Todos prestan su cooperación, por pequeña que sea.

Designada ha sido ya la canastilla para el niño que obtenga el primer premio.

Lo ofrece madame Julia Abecassis, la popular modista propietaria de «La Casa Francesa».

Es un primor en confección y en encajes.

En ella trabajan afanosamente las más competentes empleadas de esos acreditados talleres de moda.

Así se me informa.

Por el Comité de Maternidad.

Que lo forman las siguientes damas de nuestra mejor sociedad:

Señora Hilda Pirez de Ruano, presidenta.

Señorita Anita Bujosa, vicepresidenta.

Señora Estela Ruiz de Pérez, Elisa Caramés de Rodríguez, Thelma Sánchez de Fernández, Dolores Caramés de Ruiz y Nieves Fernández de Granda, como vocales.

El Comité de Canastilla está integrado por las siguientes señoritas:

Alicia Fernández Lazo, presidenta.

Estilita Pérez, vicepresidenta.

Y como vocales Raquel Alvarez Viera, Matilde Tourón, Consuelo Madrazo, Hilda Mestre, Sarita Talavera y Celia Ríos.

En ellas tienen fijadas sus miradas las madres de los niños concursantes.

Y ellas luchan con verdadera bondad por complacerlas.

¡Digna labor!

SOBRESALIENTE

Esa es la nota.

Del tercer grado de piano.

Obtenida, en los exámenes efectuados en el colegio Nuestra Señora de Regla de las hermanas de la Caridad, por una linda amiguita:

Aida García Paz.

Estudiosa y simpática.

Y que en más de una ocasión ha merecido, como ahora, mi felicitación.

Por su amor al estudio.

Y sus triunfos en ellos.

¡Enhorabuena!

TERMINO EL MARTES

El campeonato de «Damas».

Que con tanto éxito se venía celebrando en «Lazos de Unión».

Hubo un sensacional empate en el primer lugar, entre los señores Dionisio Santana y Juan José Díaz.

El «record» de ambos, fué el de ocho ganados y dos perdidos.

Y siguieron en orden, respectivamente, los señores Alfonso Redondo, Juan de León, José Rey, Heriberto García, José Ceñán y Manuel Fumero.

Actuó de Juez, en este Campeonato, el conocido y celebrado ajedrecista señor Miguel Alemán.

A fines del mes de enero, se celebrará una interesante serie entre los señores Díaz y Santana para decidir cual de los dos puede ostentar el título de Campeón de Regla.

Anunciaré la fecha.

En su oportunidad.

BELLA FIESTA

Fué la de ayer tarde

Con motivo del bautizo del primogénito de los jóvenes esposos Nieves Fernández y José Granda, activo administrador del coqueton teatro «Regla».

Se le puso por nombre José Alberto Rogelio.

Y actuaron como padrinos, en esa ceremonia, la simpátiquísima y bella señora Laura Fernández de Arce y mi bueno y estimado amigo Manuel Fernández

Con champagne y ricos dulces se brindó por la felicidad del nuevo cristianito.

Se hizo música.

Y se bailó.

Entre las damas congregadas en la elegante residencia de los esposos Fernández-Granda, anotamos los siguientes nombres:

En primer lugar la bonísima Nieves González de Fernández, la feliz abuelita de José Alberto

Hilda Pirez de Ruano, Estela Ruiz de Pérez, Rogelia Jorge de Boytell, Teresa Bergery de Rodríguez, Coralia Echezárraga de Boytell.

Bernabela Martínez de Ríos. Esther Valdés de Rodríguez, gentil esposa de mi compañero en la prensa Carlos Rodríguez, María Borraje y Onil, Caridad Capiro de Jolandoni, Regla Maslía de Echezárraga, Emilia Martínez viuda de Miguel.

Y las señoritas.

Carmelina Fernández González, elegante y gentil.

Hermencia Reynaldo, Cuca Palau, Teresita Arce, Carmita Martínez.

La monísima Juanita Salvador, Carmelina Bruné, Esperancita Arce.

Y la elegante y encantadora Cetlita Ríos.

Una eterna felicidad por el camino de la vida.

Son mis deseos.

Para José Alberto.

ANA SUAREZ CEÑAL

Graciosa e interesante.

Y muy estudiosa señorita.

Con notas de sobresaliente acaba de examinar su cuarto año de piano.

En el Conservatorio «Universidad Musical».

Que dirige la señorita Anita Bosch.

Triunfo éste del que también participan orgullosos sus amantísimos padres.

Reciba Anita, con estas líneas, mi felicitación.

Y mi saludo.

Alejandro PEREZ.

COMPANIA ALCOHOLERA EL LUGAREÑO, S. A.

SECRETARIA

De orden del señor Presidente, y cumpliendo acuerdo de la Junta Directiva de esta Compañía, tengo el honor de citar a los señores Accionistas de la «Compañía Alcoholera El Lugareño» S. A., para la sesión extraordinaria de la Junta General de Accionistas que deberá celebrarse el día 3 de Enero de 1932 a las 3 p. m. en el domicilio social, calle Lugareño número 1 en esta ciudad.

ORDEN DEL DIA

Venta, aportación o Arrendamiento de la Destilería «El Lugareño», y sus anexos. Liquidación de la Sociedad.

Y para publicar en la «Gaceta Oficial», y en el DIARIO DE LA MARINA, los días 26, 27 y 28 de diciembre, libro el presente en la Habana, a 24 de Diciembre de 1931.

Dr. Humberto Solís Alió.

Secretario.

26.

"FABRICA DE LADRILLOS CAPDEVILA" S. A.

SECRETARIA

De orden del señor Presidente de esta Compañía, cito por éste medio a los señores accionistas de ésta Compañía para la Junta General Ordinaria que previene el artículo 26 de los Estatutos, la cual tendrá lugar el Lunes ONCE DE ENERO DEL PROXIMO AÑO DE 1932 a las CUATRO DE LA TARDE en el local de la Secretaría de la Sociedad calle de Tacón número cuatro altos, en cuya Junta General, además de tratarse de los particulares que menciona el artículo 32 de dichos Estatutos, deberá procederse a la elección de las personas que han de constituir la Junta Directiva durante el bienio de 1932-1933.

Habana, Diciembre 21 de 1931.

Secretario.

V. B. DOD.

CASOS Y COSAS

YO PROFETA.

¿Mis profecías para el año entrante?
Una sola, lector; pero segura.
Y si hay alguno que la encuentre dura
y por ende atrevida, que se aguante.

Yo no puedo callarla en este instante
de miseria, de crisis, de amargura;
y pues me debo a la verdad más pura,
la emito aunque me digan laborante.

No la olvides, lector, y si deseas,
recórtala después de que la leas
y guárdala en un sitio preferente.

De ese modo verás, llegado el día,
que en todo ha sido fiel mi profecía.
¿Que acabe de aflojártela? ¡¡Inocente!!

Sergio ACEBAL.

SOCIEDADES CUBANAS

A Cargo de MANUEL A. CALVO

LICEO DE PUNTA BRAVA

Merecido homenaje.

A la señora Josefina Bellavista, entusiasta presidenta de la Unión Nacional Femenina de Cuba, dispuesto por la directiva del Liceo de Punta Brava, para el próximo día 31, en sus espaciosos salones.

Verdaderamente extenso y atrayente será el programa, en que tomarán parte las señoritas, Aida y Margot Ceballos, Eloisa y María Luisa Puig, Emilia García y otras de aquella localidad.

HOMENAJE AL TURISMO

El día 3 de enero.

Tendrá efecto, en los espaciosos y elegantes jardines de los famosos manantiales de la Cotorra, propiedad del distinguido amigo, señor Claudio Conde, un espléndido homenaje al Turismo.

Selectos bailables ejecutará la orquesta del profesor Corman, alternando con el aplaudido Sexteto Habanero. A no dudar, será una fiesta lucidísima, rodeada de poderosos atractivos, como los que presenta el panorama de ese sitio encantador, que muy pronto será el predilecto de nuestros más distinguidos excursionistas.

Prometo al señor Claudio Conde una reseña de su fiesta, así como mi asistencia.

OTRO HOMENAJE

Para el día 5.

Señalado está en el coliseo del ultramarino pueblo de Regla, al sexteto Gloria Cubana.

Tomarán parte en él, las orquestas de Belisario López, Ernesto Muñoz, ambas con sus cantantes y magníficos sextetos.

CLUB FERROVIARIO

Para el día 31.

La activa Directiva, de este prestigioso Club, de los Ferroviarios, ha dispuesto la celebración de una grandiosa verbena.

Para ella se vienen contratando renombradas orquestas, que alternarán con renombrados conjuntos típicos, habrá múltiples atractivos.

«UNA NOCHE ARABE»

Bajo título tan sugestivo.

Se viene organizando una grandiosa fiesta, por la misma comisión organizadora de «Una noche de estío», fiesta que como todos sabemos, culminó en el mayor éxito del año.

Fiesta incomparable y de alicientes poderosísimos, una de las primeras de la temporada invernal.

La comisión organizadora, animada de los mejores propósitos, no descansa en su labor, para superar a la anterior.

Una gran fiesta.

Y un verdadero acontecimiento en perspectiva.

MALTRATABA A UNA MUJER

En la esquina de San Lázaro y San Nicolás, el vigilante especial Clemente Carreras de Palacio, procedió al arresto de Heliodoro Terry y Cuesta, vecino de Crespo 19, por haberlo sorprendido cuando maltrataba de obra a María Pedroso Acosta, vecina de Marqués González 1, ocasionándole lesiones de carácter leve, diseminadas por el rostro.

EXCESOS DE VELOCIDAD

El Experto Fernández de Lara dió cuenta, que por la esquina de J y 23 transitaban con exceso de velocidad, los ómnibus 23, Auto Bus; 340, La Cuba; 88 Lawton Batista; 7648, cuña y 21353, de laquiler.

DETENCION DE UN RECLAMADO

Samuel Ledesman, vecino de Oficios 74, fué arrestado por el Experto Castro, con motivo de estar reclamado por el Juez Correccional de Catalina de Güines.

ALHAJA RECUPERADA

Los Expertos Galarraga y Viañes, procedieron a ocupar en poder de Faustino Alvarez Granda, vecino de San Rafael 96, un alfiler con 22 brillantes que en días pasados le fué hurtado a Angela Díaz, vecina de la calle de Pocito, por un sujeto conocido por «El Chino», que no ha sido detenido.

HURTO

Manuel Fernández Areces, vecino de Someruelos 33, participó que tenía alquilada la casa de su propiedad Factoria 44, al asiático Julio Loo Pac, quien al mudarse se llevó una chimenea, que aprecia en 25 pesos.

DR. P. M. SOUZA

Garganta, Nariz y Oídos, Hospitales de New York, Viena, Budapest, Habana. San Lázaro 226, de 3 a 4

FARMACIA DROGUERIA DE "JOHNSON" DE TURNO LOS LUNES

Obispo Nº 30 TELEFONO-A-2129.

LA MAYOR 35 EDIFICIOS 700 EMPLEADOS SARRÁ DROGUERIA ABIERTA TODOS LOS DIAS TODA LA NOCHE LOS MARTES

A-8026 A-7641

FARMACIAS DE TURNO

LUNES

Calle y número	Teléfs.
HABANA	
Máximo Gómez 344	M-4690
Avenida de la República y San Francisco	U-6815
Pi y Margall 30	A-2120
Máximo Gómez 44	M-5494
Habana 42	M-4895
Desagüe y M. González	U-7700
Padre Varela 227	M-5089
Ayestarán y Bruzón	U-6919
A. Simón Bolívar 55	M-4465
A. Simón Bolívar 141	M-4050
Padre Varela 1	U-1144
Zenea y Soledad	U-1693
General Aguirre 86	M-4543
Padre Varela 32	U-6795
Antonio María Lazcano núm. 114	M-4774
R. Martínez Alonso 41	M14036
Estrada Palma 36	M-4404
General Silverio Sánchez Figueras 34	M-5312
Ricla 99	M-5386
A. de Bélgica 57	M-4288
Avenida de Bélgica y Zenea	M-4244
Pocito y Oquendo	U-6660
Manuel Suárez 90	M-5677
América Arias 115	M-5583
Gral. Aguirre y Estrada Palma	M-4343
Desagüe núm. 15 esq. a Merced 42	M-4370
Marqués González	U-7700
Carlos III 263	U-1114
VEDADO	
Calle 5ª núm. 36 entre E. y F.	F-2696
y	F-6210
Calle J. núm. 1. esq. a Calzada	F-6128
Avenida Wilson 130, entre 10 y 12	F-6164
Calle 17 núm. 330, entre A. y B.	F-5089
Calle 23 y C.	F-6246
Gertrudis y Tercera	X-3085
VIBORA	
10 de Octubre y Colina	I-4344
10 de Octubre y San Mariano	I-7227
Milagros y F. Poey	I-7882
Concepción y San Anastasio	I-7340
Martí y Arnao, Reparto Santa Amalia	I-7409
Concepción y Ave. de Acosta	X-2244
San Mariano y Armas	X-3023
JESUS DEL MONTE y SANTOS SUAREZ	
San Benigno y Zapotes	I-7575
A. Presidente Gómez 2	I-7475
10 de Octubre 143	M-5035
Santa Amalia y Paz	I-7458
Remedios y San José	I-7358
LUYANO	
Fábrica y Santa Felicia	X-3995
y	X-2769
Calzada de Luyanó 8	I-7237
Concha y J. Abreu	X-2424
Calzada de Güines y Rita	No tiene
CERRO	
Calzada del Cerro 697	I-7401
Churruca 29	I-7650
Salvador y S. Quintín	I-7602

NOTA.—Este grupo deberá prestar el servicio público todo el día y noche de los domingos siguientes: Febrero 7; Marzo 22; Mayo 3; Junio 14; Julio 26; Septiembre 6; Octubre 18 y Noviembre 29.

M.E.C.D. 2016

Malestar...
¡Córtelo de raíz!

Dolor de cabeza, mareos, nerviosidad, los causa a menudo el estreñimiento, que transforma los intestinos en un foco de infección. Tal estado se corrige limpiando los intestinos y estimulando sus funciones normales con este suave y eficaz remedio, puramente vegetal:

PILDORAS DE
Brandreth

ERUPCIONES FACIALES
feas y molestas—mejoradas con una aplicacion de
Resinol

Bureau Nacional de Permuta de Propiedades

Su propiedad es dinero. No venda a bajo precio: permute. El «Bureau Nacional de Permuta de Propiedades» le ofrece a usted toda clase de facilidades para permutar fincas rústicas por urbanas, urbanas por rústicas, o urbanas por urbanas y rústicas por rústicas; garantizando sus operaciones un idóneo cuerpo de profesionales.
También damos y tomamos dinero en hipoteca y atendemos a otros operaciones de crédito que se nos confíen.
MERCADERES No. 22, HABANA
Departamento No. 5
Teléfono A-9782

Consejos Médicos

del DIARIO DE LA MARINA por el Dr. PEREZ-BOUDET

Especialidad: VIAS DIGESTIVAS
GABINETE: Prado 53, altos
Teléfono A-5049
Correspondencia al DIARIO DE LA MARINA
Prado número 108

MARIA LOLA—Ciudad.

Esa afección que tiene su hijita cede rápidamente cuando usted lo someta a darle 10 gotas de Vigantol en agua antes de cada principal comida y después como sobrealimentación le dará una copa de leche añadiéndole una cucharada de Exmal con hemoglobina, le servirá para el aumento de sus glóbulos rojos y además como un excelente reconstituyente.

CAMARON—Camagüey

El mayor resultado que puede experimentar usted es el someterse al tratamiento de la Asmalicida en ampulas, a razón de una diariamente. Uselas sin temor alguno que le han de dar un magnífico resultado.

JUAN BARON —P. del Rio.

Eso que le acontece a usted pudiéramos decir que es completamente normal, hijo mas bien del temperamento cubano... pero puede tomar Vigotonal antes de cada una de sus comidas y verá que mejorará grandemente. Use su fuerza de voluntad.

HIJO DE UN ANTIGUO SUSCRIPTOR— Ciudad.

A pesar de que no tengo costumbre de recetar ningún medicamento para aquellos afectos del tubo digestivo, creo firmemente que para que usted pueda obtener algún alivio de su enfermedad, mientras espera ver a un Especialista del estómago, le recomiendo que tome despues de cada comida una oblea de Carbonesio al acostarse disuelta en media tableta de Isticina en una copa de agua y tómela. Debe de suspender, alcoholes, salsas, picantes, frutas ácidas, huevos, carnes saladas o embutidos etc etc. Gracias por sus deseos, pero son malos los momentos. Suyo.

MAXIMO (Ciudad)

Esas auto-intoxicaciones que por lo regular degeneran siempre en una urticaria sumamente molesta para el enfermo, debe de seguir un tratamiento especial. Un purgante salino fuerte y luego aplicaciones de las ámpulas de Adrenalina en unión de aceite alcanforado en la misma jeringuilla, baños tibios con acido bórico en cantidad sin secarse bruscamente; sino enjugándose. Posteriormente, laxantes alcalinos, una cucharada de Leche de Magnesia Fillips al acostarse y después de sus comidas una medida de Phylastone. Queda complacido y a sus ordenes siempre.

B. RAMIREZ (Cárdenas)

No creo en modo alguno que esas manifestaciones que usted me dice en su carta sean motivadas por las ámpulas que se encuentra aplicando, pues éstas son precisamente para lo contrario. Mi opinión es que debe de buscar en su riñón, por medio de un análisis de orina esa causa de sus males, que seguramente ha de encontrarla. Hágase el análisis y después escríbame nuevamente mandandome copia de él.

LA HERENCIA BIOLOGICA

Su Preponderante Influencia en los Problemas Sociológicos

Por el Dr. Bernardo GOMEZ TORO

La vastísima complejidad e importancia de la cuestión cuyo tema sirve de título a estos escritos, hace conveniente la exposición anticipada de ciertos comentarios indispensables para robuztecer la idea general de la poderosa influencia que, de acuerdo con las modernas conquistas científicas naturalmente puedan servir de elementos de contribución básico, al futuro razonamiento.

Para el concepto esencialmente medular de la tesis a sustentar, es conveniente probar a robustecer desde la raíz, con datos adecuados mediante los conocimientos proporcionados por la Biología en lo que respecta a sus modernas conquistas; estableciendo la relación determinante entre la vida del hombre y la vida de la sociedad.

Estas observaciones, como se sabe, no pueden en manera alguna considerarse como sugerencias propias del que escribe éstas cuartillas; sociólogos de renombre universal, léase Kant, Spencer, Comte, Hegel, Shafl, Lilienfeld y el más modesto o menos afortunado; Bastian, pero el más genial de todos cuanto a la visión futura; aducieron teorías más o menos biológicas o antropológicas (yo me permito llamarlas sencillamente biológicas), con las cuales pretendieron explicar determinados fenómenos sociales.

En relación a esa noción sociológica de los hombres empeñados en esta materia, es interesante mencionar la significación importantísima del llamado Concepto Etno-sociológico de Bastian.

Bastian, fué un capitán de la marina mercante alemana y se consagró durante treinta años a hacer estudios etnológicos, es decir, a realizar estudios acerca de la razas humanas, aparte de una serie de trabajos que realizó en su gabinete de estudio Ningún hombre, ningún investigador, ha realizado para la Sociología como Bastian,—dice Cumplewiez—, lo que llamaba de Roberty «La Historia Natural de la Sociedad». Solamente dice Cumplewicz, los hombres del futuro podrán apreciar el valor intrínseco de la obra realizada por este hombre fenomenal porque en ningún sociólogo, en ningún etnólogo, se encuentra la cantidad de pensamientos profundos, la cantidad de pensamientos nuevos que se encuentran en las obras de este autor. En un epígrafe de sus obras, en un subtítulo, él establece su pensamiento directriz: «Para establecer una nueva concepción Psicológico del mundo».

No tan avanzados aún en aquella época los conocimientos de Biología humana, como es de reconocerse en nuestros días, es natural que el concepto expuesto por aquellos sociólogos, no traspusiera el límite de la especulación teórica. Hoy en la época presente, cuando el conocimiento de la materia viva es objeto de profundas observaciones, es posible probar a dilucidar las acciones de la fuente biológica en sus prácticas consecuencias de función social.

El objetivo a exponer por ahora, en fuerza de no separarnos de la marcha expositiva previamente adoptada, tiene los caracteres únicos de observación preliminar: limitada al futuro de la etapa o fase biológica en que se encuentra éste estudio—etapa fetal.—1

La trascendencia negativo-social, de innumerables facetas hereditarias, es fácil de comprender y dar por aceptadas cuanto a sus relaciones en el futuro; la economía social. La clasificación de los Tres Tipos, dentro de los límites de la especie humana, ya conocidos por el artículo precedente señala y concreta (hasta para el espíritu menos ejercitado), los obstáculos imperativos con que tropieza la especie, en orden al mejoramiento de sus destinos; ese obstáculo, ese rodar de pesadísima cadena, ese problema, tiene sin duda, incógnitas fáciles de despejar. Conocidos los términos el resultado no se puede hacer esperar.

La novísima conciencia del sociólogo, está encuadrada en nuestros días, en marcos mucho más naturales; es decir, más en consonancia con la acción decididamente maravillosa de la naturaleza. El mecanismo social, como todo organismo, como toda máquina, tendrá necesariamente que obedecer en cuanto respecta a los fines de su mejor funcionamiento; más que al engranaje o acopiamiento de las partes, a la solidez y resistencia de los mismos.

Para la función educadora del filósofo, del pedagogo; para alcanzar la resultante adecuada a la potencialidad de sus esfuerzos, será indispensable que el material pueda resistir el temple que ha de comunicarle la preparación para la vida; indispensable repetimos; que las condiciones inherentes a la materia viva resistan las altas y bajas fluctuaciones de ese mismo temple. El aforismo de Martí, posterior al de Don Pepe de la Luz, parece conciliar mejor con el sentido sociológico moderno: «la educación comienza en la cuna y termina en el sepulcro».

La Víbora, Diciembre 1931.

(Continuará).

Cuide su catarro para evitar mayores consecuencias. Tome "Grippol," tan recomendado en las enfermedades del aparato respiratorio, grippe, tos, catarros, laringitis, tuberculosis pulmonar, &. 20 años de éxitos crecientes y millares de personas curadas prueban la eficacia del "Grippol."

Se vende en todas las Farmacias de la Isla.

SILUETA

LOS ANGELES EN NAVIDAD

Por Hortensia Elizondo

Habrá que venir a Estados Unidos y principalmente a Los Angeles para las fiestas de Navidad; Creo que de los paises que conmemoran la Noche Buena, Estados Unidos es el que lo celebra más viva e intensamente. Si alguien de por ahí ignorara que a fines del mes de Diciembre es la fiesta de «Cristmas», se lo recuerdan a gritos las calles, las tiendas los puestos donde se vende el pavo tradicional de Navidad, la ciudad entera con sus adornos alusivos, sus mil foquillos de colores, las campanas rojas y verdes pendiendo de los alambres eléctricos en los bulevares, sus arbolitos de Noche Buena cargados de juguetes y chucherías, enfilados uno tras otro en el borde de las aceras, los Santa Clauses de luengas barbas, mejillas pintarrajeadas y flamantes botas de brillante charol que no faltan en cada juguetería para encanto de una multitud de chiquillos que le hacen encargos para que él los traiga la noche del veinticuatro cuando llegue a casa por la chimenea....

¡La Navidad! En nuestros paises y en general en todos los paises latinos y católicos, ésta es la fiesta santa del año, allá se conmemora el advenimiento del Cristo Niño; para eso aquello de los «nacimientos» en cada casa donde desde la semana de las tradicionales posadas se viene a adorar al Niño; para eso también la bella costumbre de la «Misa del Gallo»..

Acá la fiesta consagrada por la Iglesia no tiene como figura central al Niño Dios sino a Santa Claus que aunque originalmente, según la tradición, fuese «San Nicolás», ahora ha tomado la forma paganizada de los tiempos modernos. Porque la Navidad en Estados Unidos es una celebración, diremos, pagana, con todo el fasto y el esplendor de las orgías de antaño, mucho vino prohibicionista, grandes festines y sobre todo, en este país todas las fiestas conmemorativas toman el aspecto de espectáculos, hasta la celebración de la «Misa del Gallo» que frecuentan muchos americanos y no—católicos como si asistiesen a un teatro donde se va a oir buena música, a gozar del adorno que es muy rico y a contemplar lo que para ellos es siempre una novedad: las ceremonias religiosas.

Pero con todo lo dicho, difícilmente existe otro país en donde se conmemore con más lucidez y vehemencia la Noche Buena, aunque la santidad de la fiesta misma se condense en aquel circulo de buenos católicos y cristianos en general que interiormente comulgan su verdadero significado. Todo un pueblo, ricos y pobres por igual celebran la fiesta a su manera. Miles y miles de dolares se emplean anualmente en el adorno de las ciudades y miles y miles de dolares se gastan en regalos de Navidad cada mes de Diciembre.

Los Angeles adquiere durante la temporada un aspecto de verdadero encanto. Este es en verdad, como diría algún chiquillo, donde vive Santa Claus. Un vistazo a las colinas de las inmediaciones y se encuentran todas las variedades de «árboles de Navidad» que haya soñado cualquier pequeño. El pino abunda en Los Angeles y en general en toda California, cada uno de estos hermosísimos jardines californianos posee por lo menos un pino y Los Angeles ha adquirido la encantadora costumbre de adornarlos a manera de arbolitos de Navidad. Pasearse a lo largo de las lindas avenidas de Beverly Hills, de Hollywood y de muchos barrios de Los Angeles ya entrada la noche, es como asistir a un espectáculo encantado: cada jardín con un arbol azul, plateado, de oro o multicolor según el color de los miles de foquitos que cuajen sus ramas. Y luego el reflejo polícromo sobre la casa y el resto del jardín, y el reverbero multicolor sobre las vidrieras... Como en los cuentos de hadas, los mismos que de pequeños nos hacian felices y que empezaban con aquello de... «Este era un Rey que vivía en un palacio encantado....»

Los Angeles, diciembre 1931.

ANUNCIESE EN EL
Diario de la Marina

SUGESTIVA VERBENA DE ESTUDIANTIL CERVANTES

Lo organiza la sociedad «Cervantes» y se celebrará en los salones del Centro Castellano, el día 16 del próximo mes de enero.

Se ha encargado del decorado que será eminentemente artístico el señor Juan García Alvarez, que habrá de transformar los salones de la Casa Castellana en un paraíso de flores, de farolillos y de quimeras.

Para amenizarla se han seleccionado los mejores conjuntos musicales una orquesta, un jazz-band, y dos famosos sextetos, que ejecutarán cada uno, los selectos programas.

Pronto más detalles respecto a este acontecimiento verbenero.

Concurso de Maternidad de la Habana

Habana, Diciembre 26 de 1931.

Sr. Claudio Conde, Agente de la Cerveza Cabeza de Perro, Loma de la Cruz, Guanabacoa.

Muy Sr. mío:

Al serme comunicado el triunfo de mi hijo Andrés Sarmiento que obtuvo el Primer Premio en el Concurso Local de Maternidad de la Habana, verificado hoy, mi primer pensamiento ha sido de agradecimiento hacia la cerveza Cabeza de Perro, porque debido a haberla tomado durante la gestación y la lactancia de mi niño, soy en estos momentos la madre más dichosa de esta Capital.

Créame muy reconocida y quedo de Ud. con la mayor consideración.

Remedios Barrabí de Sarmiento.

Su casa, Oquendo 73, Habana.

Se confirma una vez más que las madres que toman durante las gestación y la lactancia cerveza Cabeza de Perro, crían los hijos sanos y robustos.

1er. PREMIO

CERVEZA CABEZA DE PERRO

SALUD FUERZA VIGOR

AGENTE Y DISTRIBUIDOR PARA CUBA:

C. Conde - Loma de la Cruz - Guanabacoa - Teléfono X-0-1888

M.E.C.D. 2016

EL GATO NEGRO
CACHEIRO Y HERMANO

LA SUERTE ES INALTERABLE todo el Año para los clientes del Venturoso GATO NEGRO

Su felicidad está en EL GATO NEGRO.-Despedimos el año vendiendo EL GORDO: 5480 en $50.000

ALGUNOS de los números que tenemos a la venta para el próximo sorteo de Enero 3.

Entero $13.00 Se atenderan pedidos del interior Añada franqueo: 28 cts, entero, 13 cts, la hoja

7	1213	2211	3662	4570	5688	7038	8133	9418	10766	11966	12886	14015
57	1316	2213	3668	4865	6006	7313	8214	9594	10786	11972	13311	14023
113	1782	2565	3679	5000	6013	7417	8864	9651	10798	12027	13225	14024
243	1971	2929	4044	5002	6015	7670	8869	9888	11114	12214	13418	14331
558	1982	3035	4433	5007	6579	7672	8953	10017	11165	12416	13653	14753
851	2033	3414	4411	5212	6037	7975	9037	10315	11211	12579	13654	14578
635	2114	3419	4567	5583	6675	8037	9214	10413	11876	12881	13855	

Compra-venta de monedas extranjeras

CASA CENTRAL.—Obispo No. 65 Teléfonos A—0000 y A-7780 SUCURSALES.—Obispo y Aguiar Teléfono M-4017. GALIANO y ZANJA: A-9298

PARA ELLOS Y PARA ELLAS
CONSULTORIO
Por la Doctora Herminia Planas

LAUDE

Frágiles, puras, luminosas, buenas,
¡oh, tus manos, Señor, de amor henchidas!
Hasta de la impiedad de sus heridas
brotaron rutilantes azucenas.

Ellas, tan leves, con alzarse apenas
mueven mundos por rutas florecidas.
Ellas, del amor único nacidas,
hacen aves de luz y amansan hienas.

Cielos, montañas, selvas, ríos, llanos;
corales, musgos, pájaros, estrellas,
¡oh, mi Señor!, nacieron de tus manos.
Tú, que pueblas de luces los arcanos,
haz que mi corazón llegue hasta ellas
limpio de tierra y libre de gusanos.

Alfredo R. Pafano

Doctora Herminia Planas, DIARIO DE LA MARINA, Prado 103, Habana. "A esta dirección deberá remitirse cualquier asunto relacionado con este Consultorio: «Para Ellos y para Ellas» (No respondiendo que sufra extravío la correspondencia remitida a otra dirección)

UNA INTRUSA:

No señora, nunca me molesta. Es realmente antiguo el juego de coral que en esta semana, vuelve a exhibir la joyería «Rotary», en una de sus vidrieras principales, en San Rafael y Consulado. Valioso por su trabajo artístico y por su antigüedad. También en la misma vidriera, podrá ver el collar de azabache, tallado artísticamente y de trecho en trecho, brillantes. Este collar, una vez colocado al cuello, llega a mitad del cuerpo. Admirable adorno para una noche de fiesta. Sea comida, baile o recibo elegante. Termina el collar, en una fantasía de brillantes en su totalidad, en forma de esfera. Un áscua de luces y un derroche de elegancia.

A. BREGA.—«Una Estrella.»

El poeta que se oculta bajo el seudónimo de «Aftermarch», es de nacionalidad española. Complacidos. Para cualquier otro informe, manden sobre franqueado

A LAS MADRES CUBANAS:

Una sorpresa que ha de ser con seguridad del agrado de todas las madres y en general de los jefes de familia

Se trata de una casa que se ha abierto en Miami, Fla., para recibir a las señoritas que deseen hacer sus estudios en dicha ciudad y que no queriendo vivir en el colegio por lo costoso de los mismos, vivan en dicha casa. Se trata de una familia cubana, por largos años establecida en las afueras con hermosa y cómoda casa propia. Señora Cubillas, de Santiago de Cuba, emparentada con distinguidas familias de la Capital. Pueda darles por carta particular, cuantos informes deseen. El precio del hospedaje, es de cincuenta pesos, incluyendo casa, comida y ropa limpia. En la actualidad, ya viven en ella dos señoritas cubanas que hacen sus estudios en el Instituto del lugar. Una cursa el decorado interior de las casas y otra el doctorado en Pedagogía, que había comenzado en nuestra Universidad Nacional. Pueden solicitar informes a mi dirección y con el mayor gusto las atenderé. Hace muchos años conozco a la señora Cubillas y siempre que he viajado por la Florida, hemos pasado muy buenos ratos. Cuenta la casa, con dos máquinas de paseo, donde se lleva a las alumnas a visitar los lugares más importantes

PENSAMIENTO:

Cuando por mutua inclinación se acercan dos almas, la amistad en breve término se hace antigua.

Tamayo y Baus

«MARAVILLITA»:

Generalmente se prefiere asar lechón en fogón de carbón. Después de limpio el lechón se amarran las patas, de dos en dos, pasando después por ellas una vara, que puede ser de árbol. Esté palo o vara, se coloca a su vez de manera que el lechón quede sobre el fuego. Aparte se tiene preparado un mojo de naranja agria y con una cuchara se le va dejando caer por dentro y también por fuera, hasta estar cocinado. El carbón ha de ser de clase buena, para que no haga humo. La carbonería «El Almacén», remite a domicilio sacos de un peso y uno cincuenta, sin que el mismo tenga disco, de manera que es suficiente para todo el mes. Teléfono U-8282. Casa Iglesia.

CLARA IRENE. M. Central Chaparra

Puede colocarle una vuelta de otro warandol, en un color, el que más le guste, de una cuarta de ancho y bordarle las letras en una de las esquinas de la cabecera. Las letras las combina en blanco y el color del bies. Quedará bien y de moda. Con mucho gusto atenderé su solicitud de lo dicho o cualquier otro asunto. Le agradezco sus frases de felicitación. Le deseo grandes novedades para el próximo año...

AVISO IMPORTANTE:

Los directores del Instituto «Edison», de Juan Bruno Zayas, entre Estrada Palma y Libertad, avisan por este medio a todos los padres y demás interesados, que a cualquier hora y día pueden llamar al teléfono I-4704, para las nuevas inscripciones de los alumnos y que serán atendidos en el acto. Toda persona que desee un prospecto puede pedirlo al colegio o a mi dirección. Se atienden todos los grados, desde el Kindergarten hasta la terminación de la enseñanza primaria. También cuenta este moderno y muy acreditado Instituto, con la preparatoria para cursos de Comercio. Preferencia al inglés desde el primer grado, mecanografía y taquigrafía. Elegantes y cómodos ómnibus, para recoger a los alumnos de todos los barrios, por distantes que vivan. Garantía absoluta en la seguridad de estos viajes, por persona seria y cuidadosa. Precios para el Instituto y viajes, muy económicos

UNA SOLICITUD:

Una muy interesante lectora, que cumplidamente remite muchas de las poesías que a menudo pido, solicita a su vez las siguientes que desea obtener de todas las que me leen. «La Casaca». D. Luis V. Betancourt. Otras cuatro, que se titulan, «¿Quién de nosotros se morirá primero?». Una de ellas es de José J. Cancio, cubano y las otras tres también de autores cubanos.

INES PEREZ DE I.:

Escríbale al señor José Fernández, a la Redacción de este mismo Diario y creo que podrá complacerla.

DIA DE SORPRESAS GRATAS:

Así puede titularse el día de hoy. En este momento la casa de los cepillos «Fuller», me obsequia con un nuevo modelo de cepillo para limpiar muebles a la vez que un envase conteniendo un liquido para cristales, sin que tenga dicho liquido grasa de ninguna clase. También con él se limpian muebles de todas clases, pianos, radios, etc. Una vez aplicado al radio y a unas ventanas de cristal, puedo dar fé de todo lo dicho y repetir que realmente es un prodigio. Toda persona que desee una muestra o los informes o prospecto, puede llamar al teléfono A-0459. Al preguntar por el liquido, pidan «La Maravilla del Hogar».

OFELIA MORALES F:

Gracias mil por su felicitación. Le deseo en el próximo año, toda clase de satisfacciones.

Puede tener absoluta confianza de que las frotaciones diarias con la pomada LILIANA, cubrirán de cabello nuevo, esas calvas parciales, de origen parasitario, en muy pocos días. He visto casos asombrosos y hasta he contribuido en ocasiones a librar de tan molesto como depresivo mal a distintas personas que lo sufrían, sin haber encontrado remedio por mucho tiempo. Bastará frotar todos los días la pomada LILIANA sobre el «redondel pelado» o «calvita redonda», que aparece por distintos lados de la cabeza. Dejar secar la pomada sin pasar toallas, ni paño alguno. Para la fricción es recomendable usar un trozo de franela. Lavar la cabeza cuando lo desee, con jabón de Castilla. Muchos casos curaron antes de los quince días. Pida pomada LILIANA en boticas, droguerías, perfumerías etc.

FLORA RIVEROL:

Enterada de su gran pena. Mi pésame más cumplido. La noticia llegó tarde. Habrá visto en el de ayer, la salvedad.

«CRISANTEMO BLANCO»:

Desde luego que pudiera ser una caja de esos elegantísimos crisantemos, pero no tan económico como lo supone. Estudie el presupuesto y después determínese por un frasco de Violetas Rusas, de Agustín Reyes. Mayor reajuste, imposible, ni mejor perfume. Pra el cabello, exquisita y lo conserva por largas horas. De venta en las tiendas principales.

VIRGINIA LLORENS:

La casa que en otras ocasiones les he indicado para los cakes, puede hacerse cargo de su buffet. Con tiempo puede ordenarlos. De un solo piso, de varios cubiertos en distintas clases y también en tamaño chico. Flanes de huevos, para adornarlos. Exquisitos panquecitos, de precios muy económicos, propios para acompañar un helado. Estos panquecitos pequeños, son elaborados con la mejor harina y todos los ingredientes, de la mejor calidad. Pueden llamar con tiempo al teléfono FO-3223.

EN EL AUDITORIUM:

Gran fiesta de Caridad, en el Auditorium, patrocinada por la Condesa de Buena Vista, cuyos productos se destinan a las Damas de la Caridad. Será para el miércoles próximo. Todos los informes que se deseen para el mismo, pueden interesarse a los teléfonos FO-2278 y al F-1323. Precios muy atractivos. No dudo que se verá muy concurrido dado el motivo de la fiesta y que tomará parte lo más distinguido de nuestro arte musical. Estando a cargo del muy celebrado tenor, José Mojica, la segunda parte del programa. Prometo mejores informes.

ROSITA:

Desde luego, que con ejercicios puede remediar su mal. Visite el Gabinete de Belleza de Madame Pascual y dígale su contrariedad. Tenga la seguridad que su consulta, nada le costará. Su mal es debido a las largas horas que permaneció sentada, si hacer ejercicios. Este mal como le digo, desaparece con ejercicios bien atendidos. Si éstos no fueran suficientes creo que llegaría a la necesidad de usar un corset de yeso. Si desea informes sobre ésto, mande sobre franqueado y recuerde su pregunta. No use ninguna medicina para su segunda consulta. Los mismos ejercicios, le arreglarán el mal. La falta de ejercicios en la niñez, trae consigo muchos males. No debe felicitar con retrato. Es preferible las postales que se dedican en estos días con asuntos oportunos del momento. Respecto a las máquinas, le diré que cada invitado debe llevar la suya. Es lo correcto. En caso de no poder ser, lo prudente es retirarse a su casa directamente o buscar alguna familia de su amistad que pueda llevarla. Depende mucho del carácter.

LECTORAS:

Para complacer a un solicitante, suplico remitan el poema titulado «Martí». De Agustín Acosta. Gracias anticipadas. No lo echen en olvido

CHISTE:

¿Para qué haces ése nudo en el pañuelo?— Para acordarme que mañana tengo que levantarme a las cinco y media...

FRANCISQUITA:

Con mucho gusto le facilitó una buena receta para cake. Al mismo tiempo le aconsejo usar para la misma, la harina Red-Plane. La práctica me ha enseñado a conocer que cualquier dulce que se haga con esta harina, queda más sabroso. Algo especial, que no convence el decirlo, sino el probarlo. Se vende en todos los barrios. En la Calzada de Columbia, Marianao, la casa de Celedonio López.

UNA SOLA PRUEBA GRATIS
¡¡ ASMÁTICOS !!
LOFAOL
Sólo una muestra a cada persona, mediante la presentación de TRES PERIODICOS COMPLETOS en la Droguería Sarrá.

Agentes para Anuncios en EUROPA:
E. BOURDET & Cie
antes SAVIGNON, BOURDET & Cie
9, Rue Tronchet, PARIS
19, 21, 23, Ludgate Hill, LONDRES

REPUBLICA DE CUBA

SECRETARIA DE HACIENDA

DIRECCION GENERAL DE LA LOTERIA NACIONAL

LISTA de los números premiados en el Sorteo No. 800 ordinario, celebrado en la Habana el 27 de Diciembre de 1931.

NUMEROS PESOS	NUMEROS PESOS	NUMEROS PESOS	NUMEROS PESOS	NUMEROS PESOS	NUMEROS PESOS	NUMEROS PESOS	NUMEROS PESOS	NUMEROS PESOS
UNIDAD	DOS MIL	3705. . — 50	5407. . — 50	5473. c.— 50	6451. . — 50	8112. . — 50	9950. . — 50	11538. . — 50
5. . — 50	2002. . — 50	3709. . — 50	5407. c.— 50	5474. c.— 50	6466. . — 50	8132. . — 50	9998. . — 50	11560. . — 50
DECENA	2014. . — 50	3740. . — 50	5408. c.— 50	5475. c.— 50	6476. . —100	8142. . — 50	DIEZ MIL	11562. . —100
10. . — 50	2042. . — 50	3759. . — 50	5409. c.— 50	5476. c.— 50	6501. . — 50	8170. . — 50	10000. . — 50	11566. . — 50
25. . — 50	2061. . — 50	3776. . — 50	5410. c.— 50	5477. c.— 50	6512. . — 50	8245. . — 50	10037. . — 50	11643. . — 50
CENTENA	2104. . —500	3778. . —100	5411. c.— 50	5478. c.— 50	6546. a.—200	8260. . — 50	10055. . — 50	11686. . — 50
115. . — 50	2109. . — 50	3779. . —500	5412. c.— 50	5479. c.— 50	6547. 10,000	8262. . — 50	10067. . — 50	11701. . — 50
126. . — 50	2111. . — 50	3811. . — 50	5413. c.— 50	5479. a.—500	6548. p.—200	8271. . — 50	10085. . — 50	11737. . — 50
213. . — 50	2125. . — 50	3838. . — 50	5414. c.— 50	5480. 50,000	6570. . — 50	8309. . — 50	10087. . — 50	11748. . — 50
241. . — 50	2128. . — 50	3891. . — 50	5415. c.— 50	5481. p.—500	6599. . — 50	8310. . — 50	10127. . — 50	11819. . — 50
270. . — 50	2130. . — 50	3894. . — 50	5416. c.— 50	5481. . — 50	6622. . — 50	8327. . — 50	10170. . — 50	11959. . — 50
302. . —100	2143. . — 50	3897. . — 50	5417. c.— 50	5481. c.— 50	6641. . — 50	8355. . — 50	10185. . — 50	11999. . — 50
313. . — 50	2153. . — 50	3926. . — 50	5418. c.— 50	5482. c.— 50	6672. . — 50	8365. . — 50	10192. . — 50	DOCE MIL
375. . — 50	2181. . — 50	3980. . — 50	5419. c.— 50	5483. c.— 50	6678. . — 50	8407. . — 50	10199. . — 50	12122. . — 50
455. . —100	2194. . — 50	3986. . — 50	5420. c.— 50	5484. c.— 50	6688. . — 50	8429. . — 50	10200. . — 50	12140. . — 50
497. . — 50	2206. . — 50	CUATRO MIL	5421. . — 50	5485. c.— 50	6720. . — 50	8505. . — 50	10275. . — 50	12182. . — 50
551. . — 50	2208. . — 50	4071. . — 50	5421. c.— 50	5486. c.— 50	6734. . — 50	8513. . — 50	10286. . — 50	12204. . — 50
571. . — 50	2213. . — 50	4106. . — 50	5422. c.— 50	5487. c.— 50	6739. . — 50	8530. . —500	10300. . — 50	12236. . — 50
601. . — 50	2329. . — 50	4112. . — 50	5423. c.— 50	5488. c.— 50	6754. . — 50	8537. . — 50	10331. . — 50	12282. . — 50
617. . — 50	2334. . —100	4120. . — 50	5424. c.— 50	5489. c.— 50	6815. . — 50	8539. . — 50	10341. . — 50	12297. . — 50
639. . — 50	2354. . — 50	4124. . — 50	5425. c.— 50	5490. c.— 50	6827. . — 50	8593. . — 50	10342. . —100	12322. . — 50
696. . — 50	2390. . — 50	4131. . — 50	5426. . — 50	5491. c.— 50	6855. . — 50	8625. . — 50	10365. . — 50	12329. . — 50
735. . — 50	2399. . — 50	4139. . — 50	5426. c.— 50	5492. c.— 50	6882. . — 50	8626. . — 50	10391. . — 50	12362. . — 50
741. . — 50	2404. . — 50	4254. . — 50	5427. c.— 50	5493. c.— 50	6905. . — 50	8659. . — 50	10441. . —500	12400. . — 50
755. . —100	2467. . — 50	4257. . — 50	5428. c.— 50	5494. c.— 50	6913. . — 50	8668. . — 50	10451. . — 50	12413. . — 50
758. . — 50	2481. . — 50	4265. . — 50	5429. c.— 50	5495. c.— 50	6971. . — 50	8697. . — 50	10492. . — 50	12415. . — 50
816. . — 50	2508. . — 50	4274. . — 50	5430. c.— 50	5496. c.— 50	SIETE MIL	8720. . — 50	10509. . — 50	12434. . — 50
839. . — 50	2515. . —100	4296. . — 50	5431. c.— 50	5497. c.— 50	7001. . — 50	8733. . — 50	10511. . — 50	12450. . — 50
855. . — 50	2543. . —100	4332. . —100	5432. c.— 50	5498. c.— 50	7011. . — 50	8736. . — 50	10541. . —500	12524. . — 50
884. . —500	2582. . — 50	4474. . — 50	5433. . — 50	5499. c.— 50	7024. . — 50	8739. . — 50	10546. . —500	12541. . — 50
MIL	2600. . — 50	4588. . — 50	5433. c.— 50	5500. c.— 50	7053. . — 50	8757. . — 50	10612. . — 50	12580. . — 50
1012. . — 50	2609. . — 50	4615. . — 50	5434. c.— 50	5518. . — 50	7165. . —100	8914. . —100	10626. . — 50	12610. . — 50
1035. . — 50	2652. . —500	4620. . — 50	5435. c.— 50	5519. . — 50	7187. . — 50	8982. . — 50	10752. . — 50	12621. . — 50
1042. . —100	2671. . — 50	4623. . —100	5436. c.— 50	5551. . — 50	7205. . — 50	8993. . — 50	10756. . — 50	12658. . —100
1107. . — 50	2674. . — 50	4624. . — 50	5437. c.— 50	5556. . — 50	7229. . — 50	8998. . — 50	10761. . —100	12675. . — 50
1109. . — 50	2682. . — 50	4651. . — 50	5438. c.— 50	5579. . — 50	7288. . —100	NUEVE MIL	10805. . — 50	12709. . — 50
1124. . — 50	2709. . — 50	4652. . — 50	5439. c.— 50	5601. . — 50	7311. . — 50	9017. . — 50	10807. . — 50	12733. . — 50
1129. . — 50	2735. . — 50	4706. . — 50	5440. c.— 50	5641. . — 50	7343. . — 50	9023. . —500	10828. . —100	12754. . — 50
1151. . —500	2783. . — 50	4731. . — 50	5441. c.— 50	5653. . —100	7345. . — 50	9046. . — 50	10872. . — 50	12771. . — 50
1168. . — 50	2795. . — 50	4737. . — 50	5442. c.— 50	5664. . — 50	7353. . — 50	9048. . — 50	10912. . — 50	12780. . — 50
1189. . —100	2805. . — 50	4762. . — 50	5443. c.— 50	5681. . — 50	7380. . — 50	9077. . — 50	10935. . —100	12787. . — 50
1249. . — 50	2823. . — 50	4784. . — 50	5444. c.— 50	5704. . — 50	7385. . — 50	9102. . —100	10953. . — 50	12789. . — 50
1273. . — 50	2826. . — 50	4828. . — 50	5445. c.— 50	5734. . — 50	7407. . — 50	9135. . — 50	10970. . — 50	12796. . — 50
1306. . — 50	2833. . — 50	4839. . — 50	5446. c.— 50	5761. . — 50	7425. . — 50	9176. . — 50	10977. . — 50	12801. . — 50
1412. . — 50	2850. . — 50	4859. . —100	5447. c.— 50	5775. . — 50	7448. . — 50	9178. . — 50	10982. . — 50	12839. . — 50
1426. . —100	2903. . — 50	4892. . — 50	5448. c.— 50	5805. . — 50	7528. . — 50	9204. . — 50	ONCE MIL	12876. . — 50
1468. . — 50	TRES MIL	4937. . — 50	5449. c.— 50	5828. . —100	7545. . — 50	9230. . — 50	11050. . — 50	12880. . — 50
1497. . — 50	3031. . — 50	CINCO MIL	5450. c.— 50	5835. . — 50	7637. . — 50	9250. . — 50	11122. . —100	12969. . — 50
1505. . — 50	3081. . —100	5003. . — 50	5451. c.— 50	5882. . — 50	7665. . — 50	9291. . — 50	11145. . — 50	12989. . —100
1533. . — 50	3087. . — 50	5008. . —100	5452. c.— 50	5891. . — 50	7698. . — 50	9325. . — 50	11146. . —5,000	TRECE MIL
1559. . — 50	3152. . — 50	5038. . —100	5453. c.— 50	5950. . — 50	7695. . —100	9330. . — 50	11156. . —100	13024. . — 50
1598. . — 50	3155. . — 50	5042. . — 50	5454. c.— 50	5968. . — 50	7700. . — 50	9364. . — 50	11168. . — 50	13031. . — 50
1630. . — 50	3156. . — 50	5044. . — 50	5455. c.— 50	SEIS MIL	7706. . — 50	9383. . — 50	11171. . — 50	13051. . — 50
1682. . — 50	3187. . — 50	5070. . — 50	5456. c.— 50	6009. . — 50	7742. . — 50	9413. . — 50	11178. . — 50	13154. . —100
1720. . — 50	3213. . — 50	5093. . — 50	5457. c.— 50	6026. . — 50	7747. . — 50	9458. . —100	11181. . —100	13262. . — 50
1729. . — 50	3266. . — 50	5169. . — 50	5458. c.— 50	6044. . —100	7768. . — 50	9555. . —100	11195. . — 50	13364. . — 50
1745. . — 50	3303. . — 50	5204. . — 50	5459. c.— 50	6060. . — 50	7803. . —100	9639. . — 50	11199. . — 50	13415. . — 50
1779. . — 50	3365. . — 50	5272. . — 50	5460. c.— 50	6135. . — 50	7804. . — 50	9663. . — 50	11261. . — 50	13429. . — 50
1785. . — 50	3368. . —100	5279. . — 50	5461. c.— 50	6173. . — 50	7808. . — 50	9676. . — 50	11302. . — 50	13432. . — 50
1799. . — 50	3396. . — 50	5315. . — 50	5462. c.— 50	6226. . — 50	7852. . — 50	9692. . — 50	11329. . — 50	13492. . — 50
1811. . —100	3405. . — 50	5395. . — 50	5463. c.— 50	6253. . — 50	OCHO MIL	9702. . — 50	11356. . — 50	13495. . — 50
1822. . — 50	3428. . — 50	5397. . — 50	5464. c.— 50	6383. . —100	8049. . — 50	9704. . — 50	11367. . —100	13506. . — 50
1835. . — 50	3459. . — 50	5401. c.— 50	5465. c.— 50	6389. . — 50	8056. . — 50	9799. . — 50	11390. . — 50	13537. . — 50
1889. . — 50	3502. . — 50	5402. c.— 50	5466. c.— 50	6431. . — 50	8076. . — 50	9802. . — 50	11413. . — 50	13567. . — 50
1985. . — 50	3523. . — 50	5403. c.— 50	5467. c.— 50	6433. . — 50	8088. . —100	9859. . —100	11499. . — 50	13598. . — 50
1961. . — 50	3565. . — 50	5404. c.— 50	5468. c.— 50	6434. . — 50	8089. . — 50	9894. . — 50	11518. . — 50	13629. . — 50
	3665. . — 50	5405. c.— 50	5469. c.— 50	6442. . —100	8102. . — 50	9912. . — 50		13717. . — 50
	3689. . — 50	5406. c.— 50	5470. c.— 50		8108. . — 50	9932. . — 50		13753. . — 50
			5471. c.— 50			9947. . — 50		13758. . — 50
			5472. c.— 50					

NUMEROS PESOS	NUMEROS PESOS	NUMEROS PESOS	NUMEROS PESOS	NUMEROS PESOS	NUMEROS PESOS	NUMEROS PESOS	NUMEROS PESOS	NUMEROS PESOS
13787. . — 50	13910. . — 50	13988. . — 50	14180. . —100	14240. . —100	14318. . — 50	14496. . — 50	14610. . — 50	14720. . — 50
13809. . — 50	13912. . — 50	13993. . — 50	14199. . — 50	14242. . — 50	14330. . — 50	14547. . — 50	14612. . — 50	14751. . — 50
13827. . — 50	13934. . —100	CATORCE MIL	14211. . — 50	14245. . — 50	14434. . — 50	14548. . — 50	14639. . — 50	14907. . — 50
13902. . — 50	13954. . — 50	14084. . — 50	14212. . — 50	14283. . — 50	14460. . — 50	14571. . — 50	14689. . — 50	14941. . — 50
13906. . — 50	13986. . — 50	14178. . — 50	14223. . — 50	14303. . —100	14465. . — 50	14609. . — 50	14698. . — 50	14986. . — 50

ESTRENO DE LOS DRAMAS PREMIADOS

La primera obra se presentará mañana en el Teatro Principal de la Comedia, a las nueve p. m.

El Círculo de Bellas Artes, acaba de realizar un brillante esfuerzo en favor de nuestro teatro cubano, llevando a feliz término, dentro de estricta justicia, un concurso de obras dramáticas cubanas.

En esta justa literaria, a la cual han concurrido más de diecisiete autores—caso insólito en los anales de nuestra dramaturgia—han sido premiados cinco autores cubanos, cuyas obras en breve tendrá oportunidad de conocer la sociedad habanera.

El primer premio, gran premio anual de literatura (Medalla de Oro), lo ha obtenido el joven villareño Sr. Juan A. Domínguez Arbelo y la obra premiada, «Las Humanas Miserias», drama cubano, de fuerte envergadura, será estrenado por la compañía del Principal de la Comedia, mañana martes 29, a las nueve de la noche, acto para el cual invita el Círculo a sus asociados y a nuestra culta sociedad.

Las otras obras premiadas, «Altares de Sacrificios», «El Amor del Diablo», «Las Avanzadas» y «La Salida del Convento», también serán puestas en escena, oportunamente, por la misma compañía.

En el acto de mañana se hará entrega a los triunfadores de los premios acordados.

El Círculo de Bellas Artes, recuerda a los autores no premiados, cuyas obras y lemas bajo sobres cerrados, se encuentren aun en el local social; que esta tarde a las seis, procederá a la apertura de los sobres que contienen los nombres y direcciones de los autores, para proceder a devolverles sus obras.

PANAMA HA ESTABLECIDO ARANCELES MUY ELEVADOS CONTRA VARIOS ARTICULOS

CIUDAD PANAMA, diciembre 27. (AP.)—Panamá ha impuesto un arancel proteccionista a todos los artículos que no sean de primera necesidad, especialmente los muebles, con el fin de reducir en lo posible sus efectos perjudiciales en estos momentos de crisis.

Es necesario—dice también el decreto—dictar medidas que tiendan a desarrollar las industrias nacionales, al mismo tiempo que impidan la evasión de capital y dar trabajo al gran número de obreros que están desocupados.

Los nuevos aranceles se aplican a los trajes de caballero y señora, calzado, artículos de piel, licores, muebles, artículos manufacturados con una base alcohólica, el ganado y las aves.

EL TORERO FRANKLIN DEBUTO EN BOGOTA

BOGOTA, Colombia, diciembre 27. (AP.)—Sidney Franklin, el torero norteamericano, debutó hoy en esta plaza, pero los toros resultaron tan mansos que las cinco mil personas que asistieron a la corrida salieron disgustadas.

SE HA DESPLOMADO UNA GRADERIA EN CATANIA

CATANIA, Sicilia, diciembre 27. (AP.)—Una persona murió y veinte sufrieron heridas al desplomarse hoy una gradería, durante un juego de balompié.

PANAMA PACIFIC LINE

HABANA A

NEW - YORK & CALIFORNIA

PROXIMAS SALIDAS

El Buque Turbo Eléctrico

"VIRGINIA"

33.500 Toneladas

SALDRA EL DIA 29 DE DICIEMBRE A LAS 6 P. M. PARA SAN FRANCISCO CAL. VIA EL CANAL DE PANAMA

El Buque Turbo Eléctrico

"PENNSYLVANIA"

33.500 Toneladas

SALDRA EL DIA 1 DE ENERO A LAS 3 P. M. PARA

NEW - YORK

AGENTES GENERALES Y CONSIGNATARIOS

THE WEST INDIES SHIPPING & TRADING CO.

Wm. H. SMITH, PRESIDENTE

OBISPO NUM. 75. HABANA. TELEFONO A-7322

EMPRESA NAVIERA DE CUBA, S. A.

Apartado No. 2490. Dirección Telegráfica: EMPRENAVE.

Claves en uso: A. B. C. 4a y 5a. Edición Western Unión

Walkins and Apendix

SAN PEDRO No. 6. — HABANA.

TELEFONOS A-6236 Pasajes y Fletes A-5315 Información General A-4730 Departamento de Tráfico A-3966 Almacén A-5634 Segundo Espigón de Paula M-2860 Tercer Espigón de Paula.

NOTA.—Las escalas de Port-au-Prince, Aux-Cayes (Haití), San Pedro de Macorís R. D. Aguadilla Mayagüez y Ponce P. R. Kingston, (Jamaica), son eventuales, esto es se harán cuando el pasaje o la carga lo amerite.

VAPORES EN SERVICIO: «Presidente Machado», «Baracoa» «Cienfuegos» «Eusebio Coterillo» «Gibara», «Guantánamo», «Habana» «Joaquín Godoy» «Julián Alonso» «La Fé», «Las Villas», «Manzanillo», «Rápido» «Santiago de Cuba» y «Camagüey»

PUERTOS DE ESCALA: COSTA NORTE.— Puerto Tarafa, Nuevitas Manatí (Victoria de las Tunas) Puerto Padre, (Chaparra). Gibara (Holguín) Velasco Bocas) Vita, Banes, Nipe, (Mayarí). Antilla, Preston, Sagua de Tánamo (Cayo Mambí) Baracoa Guantánamo (Boquerón y El Deseo) y Santiago de Cuba

COSTA SUR:— Cienfuegos, Casilda, Tunas de Zaza Santa Cruz del Sur, Manopla Guayabal Manzanillo, Campechuela, Media Luna, Niquero, Ensenada de Mora y Santiago de Cuba.

COSTA NORTE DE VUELTA ABAJO.— Bahía Honda Río Blanco, Puerto Esperanza, Santa Lucía, (Minas de Matahambre), Río del Medio, Dimas, Arroyos de Mantua y La Fe.

REPUBLICA DE HAITI.— Port-Au-Prince Aux-Cayes.

REPUBLICA DOMINICANA.— Santo Domingo, San Pedro de Macorís y Puerto Plata.

PUERTO RICO.— San Juan, Aguadilla, Mayagüez y Ponce

JAMAICA.— Kingston.

HABANA-Sta. CLARA

» GARANTIA Y SEGURIDAD «

POR LOS EXPRESOS DEL

"DIARIO DE LA MARINA"

SALIDA DE LA HABANA

SIETE de la mañana y DOS de la tarde, por Prado

SALIDA DE SANTA CLARA:

SEIS de la tarde, del café «El Artesano»

PRECIOS

De la Habana a Santa Clara $3.00

De Sta. Clara a la Habana $2.50

Si usted desea trasladarse a cualquier lugar de la República, llame al TEL. M-8787 y pondremos a su disposición un Carro Cerrado Moderno SERVICIO DIA Y NOCHE

USE GOMAS

HOOD

Y OLVIDE LAS DISTANCIAS

EN EL EUROPA ROBARON UN PAQUETE DE JOYAS VALUADO EN $40.000

LONDRES, diciembre 27. (AP.)—Un paquete de joyería valorado en cuarenta mil pesos enviado en el trasatlántico «Europa» de Nueva York a Southampton, como correo certificado, había desaparecido al llegar el buque a puerto inglés. Las autoridades postales dicen que el paquete fué robado antes del arribo del «Europa.»

HUBO CUATRO MUERTOS EN DESORDENES HABIDOS AYER EN ALEPPO, SIRIA

JERUSALEM, Palestina, diciembre 27. (AP.)—Un despacho de la Agencia Exchange Telegraph, desde Beirut, dice que cuatro personas perecieron y muchas más resultaron heridas en nuevos desórdenes ocurridos en Aleppa, Siria, ciudad que desde hace cuatro días está bajo la ley marcial.

COMPAGNIE GENERALE TRANSATLANTIQUE

LINEA FRANCESA - FRENCH LINE

VAPORES CORREOS

PROXIMAS SALIDAS DE LA HABANA

PARA NEW YORK:
«LAFAYETTE» .. .. 2 Enero
«FRANCE» .. .. 5 Marzo
«FRANCE» .. .. 19 Marzo
«FRANCE» .. .. 2 Abril.
«FRANCE» .. .. 16 Abril.

PARA CORUÑA, SANTANDER Y EL HAVRE:
«GUADELOUPE» .. .. 16 Enero

PARA GALVESTON Y VERACRUZ:
«GUADELOUPE» .. .. 3 Enero

PARA KINGSTON, NASSAU Y NEW YORK
«FRANCE» .. .. 27 Enero
«FRANCE» .. .. 10 Febr.

PARA NEW YORK Y EL HAVRE:
«LAFAYETTE» .. .. 2 Enero

Línea de NEW YORK al HAVRE y PLYMOUTH

En esta Agencia se expiden pasajes por esta línea, por los lujosos y rápidos trasatlánticos franceses «Ile de France», «Paris», «France», «Lafayette», «Rochambeau», etc. etc.

Para más informes, dirigirse a:

ERNEST GAYE

O-Reilly número 9.— Apartado 1090.— Teléfono A-1476.— Habana

Vapores Correos de la Compañía Trasatlántica Española

SERVICIOS REGULARES MENSUALES DE PASAJE, CARGA Y CORRESPONDENCIA

LINEA RAPIDA PARA VERACRUZ, NEW YORK Y NORTE DE ESPAÑA

Próximas salidas:

PARA VERACRUZ 48 horas de viaje.
C. COLON.. .. .. 1 Ene.
HABANA .. .. .. 1 Feb.

PARA NEW YORK, VIGO, CORUÑA, GIJON, SANTANDER Y BILBAO
C. COLON .. .. .. 10 Ene.
HABANA.. .. .. 10 Feb.

LINEA PARA NEW YORK, CADIZ Y BARCELONA

M. COMILLAS .. .. 1 Feb. MANUEL ARNUS .. .. 1 Mar.

Magnificas cámaras. Amplios comedores para pasajeros de tercera servidos por camareros. Camarotes para 3ra. clase. Excelentes menús.

Para informes:

MANUEL OTADUY

AGENTE GENERAL

PALACIO LONJA. - TELF. A-6588; A-7900 — APARTADO 707

HABANA

M.E.C.D. 2016

el antiséptico de confianza

El Antiséptico Listerine es eficaz, agradable y de fácil aplicación. No siendo venenoso, puede usarse sin el menor peligro.

Primeros auxilios

Uselo para cortaduras, rasguños, heridas, quemaduras, magulladuras y piquetes de insectos. Al notarse el primer síntoma de un resfriado o dolor de garganta, debe hacerse gárgaras con el Antiséptico Listerine.

Otros usos

Para contrarrestar el mal aliento (Halitosis), neutralizar el olor del sudor, etc., para combatir la caspa y refrescar el cutis después de rasurarse.

Uselo puro

El Antiséptico Listerine resulta más eficaz usándolo *sin diluirlo*. Debe usarse para enjuagarse la boca mañana y noche. Es una magnífica costumbre higiénica.

Pruebe un tubo de la Crema Dentífrica LISTERINE El dentífrico más económico, rápido y eficaz de todos.

EL ANTISEPTICO

LISTERINE

—combate los microbios

El nombre LISTERINE es una marca de fábrica, registrada en Cuba y en todos los países del mundo, para distinguir los productos de Lambert Pharmacal Company exclusivamente. El antiséptico LISTERINE no se vende sino en sus envases originales, los cuales deberá exigir el comprador. Toda persona que use el nombre LISTERINE para la venta de antisépticos, preparados medicinales, o de tocador, que no sea fabricado por Lambert Pharmacal Company y lleve nuestro nombre, será perseguido según las leyes penales de Cuba.

FERROCARRILES UNIDOS DE LA HABANA

Desde Enero 1 de 1932

PASAJE DE IDA Y VUELTA

VALIDO POR 10 DIAS

Entre Habana

Y San Antonio	$ 0.40
„ Batabanó	$.80

Servicio frecuente de trenes eléctricos y de Gas-Cars., vía Rincón.

LA ADMINISTRACION.

Felices Pascuas

El Presidente, Directores y Empleados desean a los clientes y amigos de este Banco unas Felices Pascuas y un Próspero Año Nuevo.

The Royal Bank of Canada

Oficina Principal Montreal

N. GELATS & Co.

Habana BANQUEROS Aguiar 106-108

Vendemos cheques de Viajeros Pagaderos en todas partes del mundo y Cartas de Crédito Circulares en las mejores condiciones.

"SECCION DE CAJA DE AHORROS"

Recibimos Depósitos en esta Sección Pagando el 5 por 100 Anual. Todas estas operaciones pueden efectuarse también por correo.

HABANERAS

GRAN MUNDO

EN LA CAPILLA DE BELEN

De alto rango.

La boda de ayer.

Solemne y brillantísima ceremonia celebrada a las once y media de la mañana en la moderna y bonita Capilla del Colegio de Belén

Linda la novia.

Elegante y airosa.

Era la señorita Nena Velasco y Sarrá, gala de las más encumbradas del gran mundo, donde brilla con todos los timbres de su nombre, de su historia y de sus prestigios.

Unió su suerte a la de un joven acreedor a todos los elogios, el señor Alvaro González Gordon, perteneciente a una ilustre familia de la aristocracia española.

Regio el adorno floral.

De gran magnificencia.

A tono con la suntuosidad de la ceremonia y la distinción de los contrayentes.

Hecho fué por los hermanos Armand, siempre exquisitos, triunfadores siempre, ajustándose a un diseño hecho expresamente para esta boda por los artistas incomparables de aquel gran jardín de Marianao.

Manteau d-amour.

Tal su denominación.

Poético nombre al que respondía en todos sus detalles aquel adorno tan lindo y tan fino, tan original y tan artístico, del que bien pueden ufanarse tan inimitables floristas.

En la decoración del altar hizo El Clavel un verdadero derroche de arte y de flores.

Eran dalias-crisantemos.

Callas, gladiolos...

En lo alto, sobre la baranda de la rotonda, se veían primorosas jardineras cuajadas de flores, las más blancas y más bellas de la estación, y, pendiendo de las mismas, como un gran manto de espárrago tejido con más de trescientas guirnaldas.

Sobre la gran imagen central se veía como una monumental bola hecha de pétalos de nardos recogida por dos guirnaldas de las mismas flores en forma ondulada igualando la estructura del manto de la Virgen.

Sobre la baranda del presbiterio, a manera de pasamanos, iban elegantes jardineras llenas de callas, haciendo juego con los preciosos cestos en forma de cáliz colocados junto a las columnas.

El camino de los novios estaba trazado por una doble guirnalda de lirios de Persia en cuya confección fueron empleadas más de diez mil espigas de estas flores.

Por vez primera se veía en una boda una senda nupcial trazada en esta forma y con esta clase de flores.

Algo de alta novedad.

De mérito extraordinario.

Completando la decoración de la capilla, en los laterales de la nave, se alzaban las arecas, esas incomparables palmas arecas de El Clavel, las más lindas del mundo.

El amplio vestíbulo daba la sensación de un bosque frondoso de palmas.

Desde allí, desde la gran escalinata, hasta el altar, se extendía la rica alfombra verde importada por el favorito Clavel para las grandes ceremonias nupciales.

Por adorno tan regio, tan suntuoso, fueron muy felicitados los Armand.

Felicitaciones justísimas.

Que aquí consigno con las mías.

A las once y media en punto hizo su aparición la gentilísima fiancée en el pórtico de la capilla.

Radiante de elegancia.

Bella como nunca.

Su traje era un modelo de alto gusto que diseñó para ella expresamente el famoso Lanvin.

De seda mate.

Muy sencillo.

La cola remata en dos picos y el velo es de tul ilusión finísimo.

Una novedad del vestido es un manguito de azahares que suple al usual ramo de mano.

Con la bendición de Monseñor Caruana, Delegado Apostólico, unieron sus destinos Nena y Alvaro.

El padre de la desposada, el distinguido ingeniero Dionisio Velasco, fué el padrino de la boda.

Y la madrina, la bella hermana de tan gentil fiancée, señorita Celia Velasco, en representación de la señora madre del novio, la Marquesa de Torre Soto de Briviesca, ausente en Jerez de la Frontera.

Testigo por la Iglesia, de la señorita Velasco, fué su tío, el ilustre doctor Ernesto Sarrá y por lo civil, el doctor Ignacio del Valle.

Dos también los testigos de Alvaro, por la Iglesia, su hermano político, el joven Luis Velasco y por lo civil, el Conde de Casa Lombillo.

Durante la ceremonia una orquesta de cincuenta profesores, bajo la dirección del teniente Cándido Herrero, ejecutó un selecto concierto en el que figuraron obras de Handel, Schumann, Wagner, Bizet, Massenet, Pastor y Tschakowsky.

La concurrencia.

Una página del gran mundo.

Mrs. Guggenheim, gentil esposa del Embajador de los Estados Unidos.

Condesa de Buenavista.

Condesa de Revilla de Camargo.

Marquesa de Altagracia.

Marquesa de Jústiz de Santa Ana.

Lola Pina de Larrea, Eugenia Sagrera de Sardiña, Virginia Olaverría de Lobo, María Teresa Olano de Guedes, América Wiltz de Centellas y María Luisa Giralt de Martínez Díaz.

María Gallarraga de Sánchez.

Hemelina L. Muñoz de Lliteras.

Mina Truffin.

Loló Larrea de Sarrá, Teté Bances de Martí y Gloria Erdmann de Juarrero.

María Rita Lasa viuda de León, Fela Mederos de Fernández, Paulina Güell de Weber y Panchita Pérez Vento de Castro.

Mrs. Steinhart.

María Ojea.

Lala alla de Gutiérrez, Isabelita Falla de Suero y Angela Elvira Machado de Obregón.

Mercedes Montalvo de Martínez, Adriana Giquel viuda de Bachiller y Elsa Penso de Senior.

Mirta Martínez Ibor, la señora de Guillermo del Monte, a la que todos saludaban en simpatía después de su prolongado retraimiento.

Rosa Perdomo de del Valle.

Tan bella, tan elegante.

María Luisa Sánchez, la gentil esposa del ilustre doctor Orestes Ferrara, Embajador de Cuba en Washington.

Cheché Pérez Chaumont de Rionda, María Usabiaga de Barrueco, María Arango de tchegoyen y Carmen Corujo de Hernández Cartaya.

Pepa Vignau de Cárdenas, Florinda Loret de Mola de Sánchez y Lily Morales de Coroalles.

Margarita Iglesias de Desvernine, María Julia Arenal de Goirrigolzarri, Carmelina Laurrieta de Fondón, Sarita Larrea de García Tuñón y Graziella Robleda la elegante viudita de Nodarse.

Panchita Suárez Murias, la interesante esposa del distinguido doctor Luis de Solo, figura saliente del foro de la Habana.

Julia Sedano de Campos, Lolita Montalvo de Castillo Pockonny y la siempre elegante Mariana Venero de Camps.

Julieta de Sena.

Gentilísima.

Julia Santovo de Rivas, Luz Marina del Cueto de Rosainz Gloria Ricart de Martínez, Bibí Duplesis de Gómez y Engracia Heydrich de Lliteras.

Celi Sarrá, la señora del doctor Averhoff, Secretario de Justicia.

Olga Seiglie de Gómez Mena.

María Almagro.

Nieves Durañona viuda de Goicoechea, Nina Reina de Ariosa, María Larrea de Suero, Ofelia Larrea de Colmenares, Grace Pantin de Arellano, Berta Pantin de Soto, Gloria Villalón de Guerrero y Carmelina Guzmán de Alfonso.

Rosita Sardiña de Mazorra, como siempre, muy airosa y muy elegante.

María Teresa Demestre de Armenteros, y sus hija María Teresa Armenteros de Albear y Esther Valdés de Armenteros.

Mrs. Reed.

Mrs. O'Hare.

Mrs. Kaffenburgh.

Elena de Cárdenas de Sardiñas.

María Mendoza de del Valle, Fina Mendoza de Cárdenas, Luisita Plá de Cárdenas y Helena Lobo de Montoro.

Amelia Hierro de González, Lolita Colmenares de Casteleiro y Hortensia Carrillo de Almagro.

Estela B. de Cañal, la gentil dama, esposa del Presidente del Casino Español de la Habana.

Loló Gobel de Sena, Conchita de Sena de Herrero, Tomasa Alvarez de la Campa de Gamba, Georgina Serpa de Arnoldson.

Silvia Bachiller de Párraga, Cuca Casteleiro de Salaya, Marilita Barruecos de Martínez Pedro, Olga González Hierro de Casteleiro, Daisy Crabb de Falla, Carmita Martínez Pedro de Gamba y la señora Adán de Cadenas.

Mercy Duque de Deschapelles, Emilita Aguilera de Johnson, Margot de Cárdenas de Montes, Florente Steinhart de Godoy, Alice Steinhart de la Llama y Sofía Arenal de árdenas.

María León de Gelast.

Bellísima.

Y cerrando esta parte de la relación, Lily Goicoechea de Cámara.

Señoritas:

Tina, Hilda y Ofelia Srraá.

Aleida y Livia Averhoff.

Carmen, Alicia y Margot Andreu, Josefina Conde y las señoritas Lopez Claussó, Estrella y Herminia.

María Luisa, Rosario y Julita Arellano, Rosalina González Cueto y Cuquita Rosainz.

Alma Gloria Giménez.

Tan linda.

Teddy Carrillo, Alina Sánchez y Carola Olavarría.

Angelina Echarte.

Mercy Celorio.

Chona Montalvo, Nena Guedes y Julieta de Cárdenas.

Conchita de Cárdenas y la encantadora Glorita Juarrero.

En un avión de la Pan American Airway partieron momentos después los jóvenes desposados con dirección a Miami.

Viaje de boda.

Que les deseo muy feliz.

LA SOCIEDAD ARTISTICA CUBANA

De reciente fundación.

La Sociedad Artística Cubana.

Dedicada a difundir nuestra música, antigua y moderna, dando a conocer a los primeros compositores y artistas del patio.

Ofrecerá a sus asociados, por el módico precio de un peso mensual, dos conciertos quincenales.

Con elementos valiosos.

Todos locales.

Son sus directores dos estimados compañeros del periodismo, Julio de Céspedes, director del Almanaque Social y Miguel Báguer, cronista de Información, siendo el director artístico un veterano empresario teatral, Alfredo Misa, de quien conserva esta sociedad las más gratas memorias.

Un detalle digno de tenerse en cuenta es que en los conciertos tendrán siempre los asociados su localidad fija.

Las oficinas de la Sociedad Artística Cubana han quedado establecidas en la casa de Amargura 23.

Diré el teléfono.

A-4242.

(Continúa en la página SIETE)

ASENTADOR ALLEGRO Tel. A-2678

UN OBSEQUIO PARA TODA LA VIDA.

Regale Ud. este maravilloso invento suizo. Soluciona el problema del afeitado diario. Pida demostración en cuchillerías y grandes tiendas.

Suscríbase al DIARIO DE LA MARINA

Basta decir:

RCA VICTOR 1932

RADIOLETTE $67.50
Radiotrones: 1 RCA 247 1 UY 280-2 UY 224

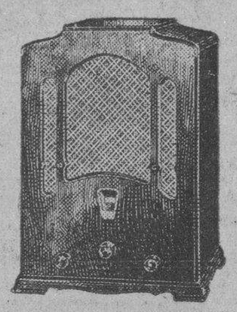

SUPERETTE $ 105
Radiotrones: 2 RCA 235-2 UX 245-1 UY 224-2 UY 227-1 UX 280

Radio Fonógrafo RE 16 $225
Radiotrones: 1 UY 224-2 UY 227-2 UX 245-1 UX 280-2 RCA 235

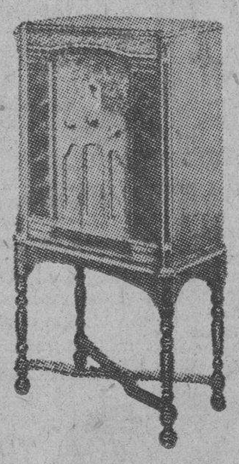

R-50 $ 240
Radiotrones: 2 RCA 247-1 UX 280-1 UY 224-3 UY 227 3 RCA 235

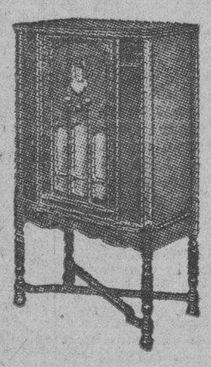

R-11 $ 185
Radiotrones: 2 RCA 247-2 RCA 235-1 UY 224-3 UY 227-1 UX 280

R-55 $ 270
Radiotrones: 2 RCA 247-1 UX 280-1 UY 224-3 UY 227-3 RCA 235

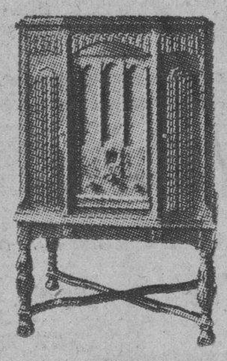

RAE-26 $ 370
Radiotrones: 2 RCA 247-2 RCA 235-1 UY 224-3 UY 227-1 UX 280

RAE-59 $ 525
Radiotrones: 2 RCA 247-1 UX 280-1 UY 224-3 UY 227-3 RCA 235

En los precios marcados al pie de cada modelo del Radio RCA Víctor 1932 están incluídos los gastos de instalación de antenas e impuestos correspondientes.

Con la presentación de estos maravillosos y nuevos Superheterodinos RCA Víctor 1932, la radio recepción da el paso de avance más importante en los anales del radio. Confírmanlo así los diez puntos de superioridad que usted debe VER POR DENTRO en estos instrumentos incomparables.

ACUDA HOY MISMO A CUALQUIERA DE ESTAS AGENCIAS VICTOR:

EL PROGRESO CUBANO	Monte 139	Telf. A-1959
LA CASA DE LA MUSICA	Belascoaín 22	Telf U-5458
CIA. CUBANA DE FONOGRAFOS	O'Reilly 89	Telf. A-3128
LA NEW YORK	Real 182, Marianao	Telf. FO-7152
BERNARDO BARRIE	O'Reilly 57	Telf A-3262
MANUEL Y GUILLERMO SALAS	San Rafael 14	Telf A-4368
VDA. DE CARRERAS Y CIA	Prado 115	Tel. A-3462

Distribuidores para Cuba: VIDA DE HUMARA Y LASTRA, S. en C.

RICLA (Muralla), 83 y 85. Teléfonos: A-3498 y M-9093.

M.E.C.D. 2016

ESCENARIO Y PANTALLA

CONVERSACION DEL LUNES

María Tubau, la actriz del «couplet», que comenzará a actuar desde hoy en las tandas principales del «Encanto»

TENGO aún en el oído las dos melodías del «Bolero» de Ravel tocado ayer por la Orquesta Filarmónica. Es una sensación inquietante como si toda nuestra voluntad pendiese de una frase musical, a cuyo influjo nos es imposible sustraernos.

Ravel ha ensayado en ese admirable «Bolero» la seducción por la insistencia musical. Algo de esto deben hacer los magos encantadores de serpientes. La música es un cuarto elemento, por cuanto que nos envuelve como el aire, el agua y el fuego. Esta condición «atmosférica» me parece una de sus peculiaridades sustantivas. Deslicemos en esa atmósfera «sui generis» un flúido mágico cualquiera y el hechizo será logrado. Con dos simples melismas un ritmo de dos compases constantemente reiterado y una doble pedal sostenida a través de la obra, Ravel obtuvo en este caso la fórmula del encantamiento.

—Misterioso estás.

—¿Cuándo no fué misterioso el arte? Con esos mismos elementos otro que no fuera Ravel—o parigual suyo—no hubiera conseguido otra cosa que la monotonía. El autor de «La valse» no esquivó el peligro, sino que se encaró con él, lo sabió con la pértiga de su audacia y cayó del otro lado: en el terreno de la seducción a que he aludido.

—Como que de la monotonía a la seducción...

—No hay más que un paso; es cierto. Pero no todos tienen el coraje para darlo.

—Ni garrocha para apoyarse.

—También es cierto. Ravel es el músico sabio por excelencia con esa sabiduría auténtica que no se da importancia, que no derrocha su contenido sino que lo utiliza en la medida justa para conseguir la finalidad que se propone. En este sentido el «Bolero» es fruto de plena madurez.

—A propósito a mí me pareció admirable la dirección de Amadeo Roldán en esta obra.

—A mí también. Sobre todo por esa sostenida contención con que supo llevarla hasta su «climax», sin precipitaciones sin vértigo, sin ese «dejarse llevar» por el ritmo que desvalora tantos pasajes musicales. Esta actuación de Roldán y la de Jorge Bolet al piano dando muestras de una técnica limpia y brillante—la técnica grande— fueron los puntos más salientes del programa que dió ayer la Filarmónica y del cual seguramente se hablará más extensa y documentadamente en esta misma página desde la sección «Música y músicos».

—He leído un anuncio del «Principal» un poco raro. ¿Se trata de alguna inocentada?

—No. parece que va en serio. La compañía se soltará el pelo y montará esta noche dos zarzuelas: «La Reina Mora», con libro de los Quintero y música de Serrano y «Es mucha Habana» con letra de López Ruiz apiaudido autor y actor y música de Lecuona.

—Es pintoresco.

—Más pintoresca es la prolongación criolla del «Topacio» de Pagnol hecha por Carlos Robreño. Véala en el «Payret» donde ha tenido gran éxito. La compañía de Eliseo Grenet—un conjunto excelente—le da una acertada interpretación.

—Y por los cines ¿qué hay?

—No deja de haber lo suyo. Por lo pronto tendremos desde hoy, en las mejores tandas del «Encanto», a María Tubau como tonadillera. No necesito presentársela.

—No. La Tubau ha hecho de la tonadilla un arte tan «grande» como el de la comedia. No es fácil cargar más de sentido un «couplet» que como lo hace al Tubau. Lleva además su arte un sello de distinción genuina que encuadra perfectamente en el marco del «Encanto».

—Por cierto que oiremos canciones en la escena y en la pantalla. En la escena cantadas por María Tubau En la pantalla, cantadas por Carlos Galdel el gran intérprete del tango protagonista de la película «Las luces de Buenos Aires» que hoy se estrena.

—Creo haber leído algo también sobre una película de Constante Bennett.

—Sí; «La mujer comprada» en «Fausto».

—Me interesa mucho Constance Bennett.

—Lo mismo le ocurre a todo el público. Sus pasadas películas se han exhibido en el mismo «Fausto» a teatro lleno. Tiene esta mujer en su cara, en su mirada, en su voz, un velado y singular encanto, que es el secreto de su enorme éxito, primero en los Estados Unidos y luego en todas partes.

—¿Quiénes trabajan con la Bennett en «La mujer comprada?».

—Ben Lyon y un hermano de la «estrella» Richard Bennett.

—¿Qué noticias me da de Bohr?

—Las mejores: que sigue congregando adeptos para su arte. Y, sobre todo, que el jueves se estrenará su última película «Hollywood, ciudad de ensueño».

—¿Tiene usted de ella buenas referencias?

—Tengo, por lo pronto, en mis manos un artículo de Miguel de Zárraga muy elogioso para esa cinta y que propongo publicar.

—Lo buscaré. Me gusta ir preparado a estas cosas.

—Hace usted bien.

Francisco ICHASO

DISPARO A SU PROMETIDA Y SE SUICIDO

La joven salió ilesa. Estaba de temporada en una casa del pueblo de Cueto. El falleció

CUETO, diciembre 27.—La residencia del alcalde de barrio Sr. Agustín Peña fué escenario esta noche de un lamentable hecho de sangre. El joven Darío González, después de disparar a su prometida la señorita Marina Al dama que resultó milagrosamente ilesa, se hizo un disparo en la sien derecha, muriendo instantáneamente.

Según datos recogidos en el lugar del suceso, Marina se negaba a continuar las relaciones amorosas que sostenía con Darío debido a la oposición de los padres de ella y al ver que no podía lograr nada favorable, sustrajo de la Estación de Policía el revólver del vigilante Nicolás Batista y aprovechando la ausencia de Peña y su familia, penetró en la casa agredió a la joven y suicidándose después. Marina estaba de temporada en dicha casa.

Corresponsal.

ANUNCIESE EN EL
Diario de la Marina

VEA al ídolo como actor y espectador de sus películas
NACIONAL HOY
A LAS 5½ Y 9½
FOX FILM DE CUBA rinde homenaje a JOSE MOJICA
EL PRECIO DE UN BESO
MOJICA EN LA HABANA
ACTOR - CANTANTE - DEPORTISTA
y en la vida Social
NUEVO PROGRAMA por el ESPECTACULO HOLLYWOOD
LECUONA presenta a Rosario GORELLANA
LA ORQUESTA LE BATARD
y las danzarines
CLARISSE ET CRISTIAN
MOJICA asistirá a las 9½
PRECIOS
DE 3 A 7½
LUNETA 40 TERTULIA 20 PARAISO 10
DESDE LAS 7½
LUNETA 60 TERTULIA 30 PARAISO 20

INDISPENSABLE EN VERANO
MAGNESIA SARRÁ
Sabrosa-Espumante-Anti-ácida
Inmediatamente alivia:
Jaquecas, Mareos, Acedías.
ASEGURE UN DIA FELIZ
Todas las mañanas tome una cucharada
DROGUERIA SARRÁ
LA MAYOR

OLIMPIC. «LA FRUTA AMARGA».

A las 5.15 y 9.15 «La fruta amarga» en español por Virginia Fábregas. A las 8.15 comedia y «La muchacha dijo no», por William Haines. Precios de costumbre.

LIRA. «La Diosa Blanca» «Gordos y Flacos»

Hoy «La diosa blanca» explicada en español. «Gordos y flacos», de Marie Dresser, comedia y revista. Precios populares en matinée y noche. Mañana colosal programa.

Aguila 31 — Noticiario Liberty — Tlf. M-3636

Estos interesantes Noticiarios Nacionales, los únicos en Cuba, editados en los LABORATORIOS CINEMATOGRAFICOS «LIBERTY» se proyectarán hoy en los siguientes teatros:

Not. 59—Verdún, Habana.
» 60—Fedora, Habana.
« 61—Imperio, Habana.
» 62—Bélgica, Habana.
» 63—Prado, Habana.
» 64—Fausto, Habana.

DIARIO DE LA MARINA

HOY FAUSTO HOY
1 y media a 11 y media 20 30 40 50 ctvs.
Warner Bros presenta

ESCENA

PRINCIPAL. Gran Función De Inocentes.

Tradicionalmente se celebra en este teatro la festividad de los Santos Inocentes con una función extraordinaria a la cual ha asistido cada año un público numeroso. Hoy se pondrán en escena dos obras musicales: una zarzuela española y un sainete criollo. La zarzuela es «La Reina Mora», libro de los hermanos Quintero, música de Serrano. La pieza cubana, ES MUCHA HABANA, libro de López Ruiz, música de Lecuona. Ambas obras se tocarán con una buena orquesta. Luneta 50 centavos, butaca 40.

PAYRET. Los Conciertos de Mojica.

El próximo miércoles se estrena en «Payret» una obra que a juzgar por las noticias que nos llegan ha de causar sensación. Se trata de LOS CONCIERTOS DE MOJICA, obra de palpitante actualidad en la que su autor, el ingenioso Carlos Robreño, ha echado el resto, por decirlo así. El maestro Grenet ha compuesto bellísimas melodías para esta obra. Se cubre el programa de hoy a las 10.30 con «Topacio Jr.»; a las 8.45 «La reforma del calendario».

MARTI. El Teatro de las Familias.

Esta noche, a las 10.30, vuelve a escena la zarzuela LA VIRGEN DE LA PALMA de Julio Díaz y Prats. A las 8.45 «La fiebre del loro». El miércoles 30 estreno de la revista de Agustín Rodríguez «La revista del año». Luneta 30 cts., butaca 20.

ACTUALIDADES. «La Diosa Blanca»

Hoy, «La diosa blanca», explicada en español, «La dama misteriosa» de Greta Garbo y episodio final de «Los héroes de las llamas». 10 cts. luneta.

EL CIRCO PUBILLONES. EXITO

Sigue triunfando el CIRCO PUBILLONES, que está enclavado frente al Parque Luz Caballero. Muchos acróbatas, clowns, fieras, trouppe china, ventrílocuo Sugrañez, panteras, monos, elefantes, cocodrilos, etc. La luneta sólo 30 cts. Mayores, a gradas 20 cts. niños 10. Hoy función a las 9 p. m. No deje de llevar a sus niños.

MOJICA ESTA NOCHE EN EL «NACIONAL»

La crónica social registra un suceso sin precedente en la Habana. El ídolo de la pantalla, José Mojica, absorbe la atención. Nunca por artista alguno ni por personalidad política se hicieron las demostraciones de franca simpatía que provoca el paso del artista por nuestra ciudad.

La Fox Film de Cuba quiso rendir un homenaje al actor de las películas que han batido el record de popularidad y organizó la semana homenaje que terminará el miércoles próximo en el teatro Nacional presentando al público las tres películas que bastaron para convertir a Mojica en ídolo de la pantalla.

Hoy se proyecta EL PRECIO DE UN BESO y la película con que el estudio ROXY registra el paso de Mojica por la Habana conteniendo interesantes aspectos de su actuación y sus aficiones deportivas además de los actos realizados en su honor.

El ESPECTACULO DE HOLLYWOOD ofrece hoy todos los números nuevos por la ORQUESTA LE BATARD, debutando la soprano lírico ROSARIO GARCIA ORELLANA y los danzarines CLARISE ET CHRISTIAN estrenan la creación coreográfica ESCLAVA, y las danzas Dolley y Fantasía Oriental.

Mañana y el miércoles son los últimos días del homenaje a Mojica. El miércoles se despedirá Mojica del público desde su palco grillé. El artista sale el día primero para Santa Clara, donde actuará el mismo día, siguiendo a Sagua, Camagüey y Santiago a cantar un concierto en cada ciudad, embarcando en Santiago de Cuba para Puerto Rico.

Los precios para el espectáculo continuo del Nacional son: antes de las 7.30, 40 cts. luneta 20 cts. tertulia y 15 cts. Paraíso y desde las siete y media 60 cts. luneta, 30 cts. Tertulia y 20 cts. paraíso.

PANTALLA

CAMPOAMOR. RAMON NOVARRO EN «EL DESPERTAR»

Hoy y mañana, únicamente, se presentará como «pre-estreno» el estreno en Cuba de AL DESPERTAR, el apasionado romance que presenta a Ramón Novarro como el héroe de un drama que ocurre en la Viena inolvidable de los tiempos del ensueño del waltz y el encanto de la vida alegre. Los precios que rigen son los de costumbre y queremos llamar la atención de los asiduos a Campoamor, de que esta producción después de hoy y mañana no volverá a exhibirse sino hasta el primero de febrero.

En los turnos elegantes, José Bohr con los estrenos «Si la vida te sonríe» y «Rosa roja de amor», los éxitos de su producción Sombras de Gloria.

El miércoles, por un solo día, otro «pre-estreno» el de ALMA LIBRE la gran película con Norma Shearer, Clark Gable et Lionel Barrymore. Para dar una idea de la magnitud de esta cinta, basta decir que por su actuación en ella, Lionel Barrymore, fué condecorado como el primer actor de los Estados Unidos durante el actual año.

El jueves, premier mundial de la producción Universal con JOSE BOHR como principal intérprete titulada HOLLYWOOD CIUDAD DE ENSUEÑO, presentándose el «che» en persona con un originalísimo espectáculo en el que aparece también la Orquesta Argentina «Remigio» en los turnos de matinée tarde y noche. A las 12 de la noche y para esperar el año, una función especial con muchas novedades.

FAUSTO. Hoy, Estreno de «LA MUJER COMPRADA» Por Constance Bennett. Y Variedad Musical por los Hermanos Castro.

LA MUJER COMPRADA es una de las películas que con más interés aguardaba nuestro público dilecto. Es la intérprete de la protagonista la genial Constance Bennett, una de las actrices más completas con que cuenta la cinta de plata, cuyo reciente matrimonio con el Marques de la Coudray ha dado tanto que decir. LA MUJER COMPRADA tiene un asunto de intensa originalidad, secundando a la Bennett artistas de tantos méritos como Ben Lyon y Richad Bennett. Esta película todavía se mantiene (y eso que fué estrenada hace seis meses) en uno de los principales teatros de la Babel de Hierro. También se estrenará hoy la variedad musical hecha en Hollywood por la magnífica orquesta de los hermanos Castro. El jueves 31 tendrá lugar la presentación del gran espectáculo de Amiceto Díaz y Luis Carballo, con su orquesta creadora del Danzonete. Actuará también la pareja de cantos y bailes Claribel-Gasulla.

NEPTUNO. «BAILEN TONTOS, BAILEN, Ultimo Día.

En la matinée continua de 2 a 7 p. m. en Neptuno: revista Metro, la comedia LA SEÑORITA DE CHICAGO por Charles Chasse, hablada en español, BAILEN, TONTOS, BAILEN, por Joan Crawford y EL INTREPIDO, producción Fox por Edmund Bowe. 20 cts. toda la matinée.

Por la noche, a las 8 p. m. EL INTREPIDO, por Ed. Lowe, a las 9.15 LA SEÑORITA DE CHICAGO por Charles Chasse, y a las 9.45 BAILEN, TONTOS, BAILEN y revista Metro. 20 antes de las 8 y media y 30 cts. después.

Mañana: EL DIABLO SUELTO, por Ronald Colman.

EL DESEO SUPREMO, el miércoles.

TRIANON. Ultimas Exhibiciones de «Tabú»

A las 5.15, 8.15 y 9.45 la grandiosa producción Paramount TABU.

Mañana los empleados de «Trianón» celebran su beneficio. Habrá dos estrenos: «Secretos de oficina», de Mary Astor, y «Mujeres de los doctores», de Warner Baxter.

RIVIERA. «Bailen Tontos Bailen»

A las 5.15, 8.15 y 9.45 estreno de «Bailen, tontos, bailen», por Joan Crawford, y «La señorita de Chicago», de Charles Chasse, en español.

Mañana «Nunca es tarde», de Will Rogers. El miércoles «El deseo supremo», de Bárbara Stanwich.

VERDUN. HOMENAJE A MIMI-COLINA.

Hoy «Sólo para solteros», de Mae Murray, «La fruta amarga» en español y comedia. En la matinée trabajan Mimí-Colina. 10 cts. todos.

Por la noche las mismas películas y variedades por Carmita Ortiz, Richard, Espigul, Margot Pérez, Avila, los homenajeados y Armando Bronca. Luneta 20 cts.

WILSON. «Matrimonio Ilícito» 10. cts.

Hoy «Matrimonio ilícito», por Bárbara Stanwich, comedia y «Por su hombre», de Alice White. A las 5 comedia y «Matrimonio ilícito». 10 cts. matinée; por la noche 10 damas y niños, 20 caballeros. Mañana «Malditas sean las rubias» y «El hechicero de París».

INGLATERRA. «La Mujer Que Perdió su Alma»

Hoy «La mujer que perdió su alma», por Joan Crawford, la comedia en español «Los calaveras», de Laurel y Hardy y la comedia «De vacaciones en el Oeste», de George Sidney. A las 5, «Los calaveras» y «La mujer que perdió su alma». Mañana «Matrimonio ilícito».

MODERNO. DEBUT DE JOSE BOHR.

Hoy debut de José Bohr, con sus mejores tangos y canciones. Se exhiben «La ley no escrita», de Constance Bennett e «Inocente o pecadora», de Virginia Vally. Damas y niños 10 cts., caballeros 20. Bohr actúa a las 8.30 a los precios de 30 centavos mayores, 10 niños.

TOSCA. «EL CAMELLO NEGRO»

Mañana gran debut de la Compañía del «Principal de la Comedia» con Julio Villarreal, el gran actor de cine. Están a la venta las lunetas numeradas. Hoy, a las 8.15 y 8.30 «El camello negro» y «Carne de fuego». Luneta 20 cts., damas y niños 10 cts.

CUBA. «Cielo Robado» «Su Noche de Bodas»

Funciones a las cuatro y 8.15 p. m. con comedia, revista, «Cielo robado», de Nancy Caroll, y «Su noche de bodas» en español por Imperio Argentina. 10 cts. por la tarde; 10 damas y 15 caballeros por la noche. Mañana «Nunca es tarde» y «El camello negro».

UNIVERSAL. «La Seductora del Diablo»

Hoy estreno de «La seductora del diablo», de Bebe Daniels, «El hombre malo», de Antonio Moreno, en español, comedia y revista. Damas y niños 5 cts., caballeros 10.

REGINA. Lo Mejor es Reir» «Gente Alegre»

Hoy «Lo mejor es reír», en español, por Imperio Argentina; «Gente alegre», por Roberto Rey, en español, comedia y revista. 10 cts. damas y niños antes de las cuatro, 30 después. Tertulia 10 cts. Mañana «El camello negro» y «Nunca es tarde».

COMEDIA

HOY A LAS 9¼
FUNCION MONSTRUO
LA ZARZUELA
La Reina Mora
y
La Revista de Lecuona
ES MUCHA HABANA
50 c. Luneta

Cartel del Día

NACIONAL: Espectáculo de Hollywood, con Lecuona Mojica, Clarisse et Christian, etc.

PRINCIPAL DE LA COMEDIA: A las 9.15: Función extraordinaria de Inocentes. Dos zarzuelas. La reina mora y «Es mucha Habana».

PAYRET: A las 8.45 «La reforma del Calendario». A las 10 «Topacio Jr». A las 10.30 «La Virgen de la Palma».

MARTI: A las 8.45 «La fiebre del loro».

CINES

CAMPOAMOR: A todas horas: «Al despertar» (pre estreno), por Ramón Novarro.

ENCANTO: A todas horas: «Luces de Buenos Aires», por Imperio Argentina.

FAUSTO: A todas horas: «La mujer comprada» por Constante Bennett.

RIALTO: A todas horas: «La ley del harem», por José Mojica.

NEPTUNO: «Bailen, tontos, bailen», «El intrépido», etc.

REGINA: «Lo mejor es reír», «Gente alegre».

RIVIERA: «Bailen, tontos, bailen», «La señorita de Chicago».

TRIANON: «Tabú», último día.

OLIMPIC: «La fruta amarga», «Gordos y flacos».

INGLATERRA: «La mujer que perdió su alma», «Los calaveras».

VERDUN: Homenaje a Mimí-Colina, por Espigul, Richard, Carmita y películas.

ACTUALIDADES: «La diosa blanca».

WILSON: «Por su hombre», «Matrimonio ilícito».

LIRA: «La diosa blanca», «Gordos y flacos».

NIZA: De 1 a 11: Revista, episodio, comedia, «Mujeres de todas las naciones» y «El invencible».

TOSCA: «El camello negro» «Carne de fuego».

UNIVERSAL: «La seductora del diablo», «El hombre malo».

ROJO: «El camello negro», «Nunca es tarde».

CUBA: «Cielo robado», «Su noche de bodas».

MODERNO: Debut de José Bohr y «La ley no escrita», «Pecadora», etcétera.

STUDIO WARNER
Piense en su Retrato de Pascuas
Obispo 121 (altos)
TELEF. A-7354

HOY Y MAÑANA CAMPOAMOR HOY Y MAÑANA
Empresa: ERNESTO P. SMITH
PRE-ESTRENO
SOLO 2 DIAS
Despues no se exhibirá hasta el 1º de Febrero.
¡El pensaba que el amor podía comprarse!
HELEN CHANDLER
JEAN HERSHOLT y
C. AUBREY SMITH
con
RAMON NOVARRO
EL PRINCIPE DEL ROMANCE
En un alegre y emocionante drama de ilusiones
AL DESPERTAR
«DAYBREAK»
5½ y 9½ Presentación de JOSE BOHR
METRO GOLDWYN MAYER
AMERICA ADVERTISING A-9638

MIERCOLES UN SOLO DIA MIERCOLES
Despues no se exhibirá hasta MARZO 27
ALMA LIBRE
NORMA SHEARER
Grandiosa producción que alcanzó el 1er premio.
CLARK GABLE
LIONEL BARRYMORE

RIALTO HOY
ESTRENO EN CUBA
De la mas extraordinaria producción FOX toda hablada y cantada en ESPAÑOL por el ídolo del público habanero
JOSE MOJICA
LA LEY DEL HAREN
De la 7½ 30¢
De 7½ a 11 50¢
Sugestivas escenas de AMOR, Bellas y Románticas CANCIONES
Producción FOX
AMERICA ADVERTISING A-9638

ENCANTO HOY
1 A 5:30 5 A 10:50 NIÑOS 20
OIGA Y VEA A
MARIA TUBAU
La actriz de la canción
CARLOS GARDEL
El Rey del Tango
ROBERTO REY
El Exquisito Cantante en una Variedad.
"CANARO" Y SU ORQUESTA ARGENTINA
Paramount Pictures
PARAMOUNT presenta
LAS LUCES DE BUENOS AIRES
con
CARLOS GARDEL
SOFIA BOZAN-GLORIA GUZMAN
La ambición de la fama la hizo lanzarse al torbellino de la ciudad
Amor! Risas!
Producción PARAMOUNT - TODA EN ESPAÑOL
AMERICA ADVERTISING A-9638

M.E.C.D. 2016

Contra los catarros y catarros

Resfríos, tos y catarro son fáciles de contraer AHORA, con peligro de que degeneren en gripe, pulmonía o peor.

AHORA, es tiempo de protegerse con la Emulsión de Scott. Fortalece las vías respiratorias, aumenta la resistencia contra infecciones.

Es alimento-tónico de aceite puro de hígado de bacalao, emulsificado. Sus valiosas vitaminas aumentan la nutrición, enriquecen la sangre, fortalecen el organismo entero.

No siga corriendo riesgos. Empiece hoy mismo a protegerse con la

EMULSION DE SCOTT

La Emulsión de Scott se recomienda como excelente para:
TOSES—BRONQUITIS—DEBILIDAD PULMONAR—DECAIMIENTO
ANEMIA—DEBILIDAD—RAQUITISMO—FORMACION DE DIENTES

Rechace toda imitación. Acepte sólo la Emulsión de Scott legítima, con la marca del hombre con el bacalao.

Agentes Exclusivos de ventas: HAROLD F. RITCHIE & CO., Inc., Madison Avenue at 34th Street, New York, E. U. A.

Las DEFUNCIONES OCURRIDAS AYER EN LA HABANA

HASTA LAS 4 P. M.

Evelio Maza, raza blanca, 36 años, Hospital Calixto García, enteritis.

Eulalia González, raza mestiza, 10 años, Hospital Calixto García, flegmón difuso.

Felipe Tobías, raza blanca, 81 años, Quinta Dependientes, lesión orgánica del corazón.

Angela de la Maza, raza b, 35 años, M. Rodríguez sin número, enteritis.

Pedro López, raza blanca, 42 años, Cádiz 15, angina de pecho.

Ignacio O-Farrill, raza mestiza, 50 años, V. Muñoz 173, angina de pecho.

Francisco Rodríguez, raza blanca, 44 años, Hospital Calixto García, flegmón difuso.

Raúl Chan, raza asiática, 26 años, Hospital Mercedes, cáncer del hígado.

Rosaura Castillo, raza negra, 18 años, Conde 16, tuberculosis pulmonar.

Tomás Paredes, raza negra, 6 días, Línea y G, debilidad congénita.

Francisco Moliner, raza negra, 61 años, San Martín 16, embolia cerebral.

Adolfo Baró, raza blanca, 76 años, Baños 37, miocarditis crónica.

Celestino Caso, raza blanca, 72 años, Cerro 659, hipertensión arterial.

Rosa María Puig, raza blanca, 19 años, Sanatorio La Esperanza, tuberculosis pulmonar.

Rogelio León, raza blanca, 32 años, Omoa 73, nefritis crónica.

Lázaro E. Figueroa, raza m, 11 meses, Figuras 4, nefritis.

Bruno Poey, raza negra, 49 años, Angeles 61, bronconeumonía.

Manuel Pérez, raza blanca, 25 años, Cerro 659, tuberculosis pulmonar.

Suscríbase al DIARIO de la MARINA

¿Dolor de espalda?

Si siente dolor de espalda, aviso quizá de dolencias graves que amenazan su salud, venza al dolor . . . .

aplicando inmediatamente Linimento de Sloan. Produce un calor agradable, activa la circulación y viene una saludable reacción que elimina el dolor. Adquiera hoy mismo un frasco.

Linimento de SLOAN
MATA DOLORES

Si tiene

Diciembre 31

GRAN FIESTA DE LA DESPEDIDA DE AÑO

CUBIERTO $10.00

Obsequios de Souverin

COMIDA BAILE RULETA

Presentación de la Magnífica Orquesta Neoyorquina de JENY FREEMAN
Alternando en los Bailables con la Cubana de DON AZPIAZU
EXITO DE LA PAREJA DE BAILES INTERNACIONALES
MUSICA POR DOS CELEBRADOS CONJUNTOS.
DON AZPIAZO y su famosa Orquesta del Casino Nacional y la popular Neoyorquina de Jerry Freeman.
Presentación de la magnífica parejas de bailes
FOWLER & TAMARA
Gus Van, Director Artístico de fama internacional.
Para reservaciones de mesas, teléfonos FO-7420, 7075 y 7365.

HABANERAS

(Viene de la página CINCO

EN LA EDAD FELIZ

MARIA LUISA MIRO HAEDO

Linda María Luisa,
De angelicales encantos.

Es la señorita Miró Haedo, hija del señor Julio Miró y Vivó y su distinguida esposa, Aurora Haedo.

Gentil cuñadita de un notable especialista, el doctor Armando García Comesañas, perteneciente al cuerpo facultativo de la gran casa de salud de la Asociación de Dependientes.

Fecha feliz la de hoy.
Para María Luisa.

Cumple los quince años, la edad rosa de la vida, la de los sueños y las quimeras.

No podrá celebrar el fausto acontecimiento en consideración a su reciente duelo.

Reciba mi felicitación.
Cordial, afectuosísima.

ORIENTAL PARK

Una gran tarde
De animación excepcional.

Fué la de ayer en los extensos dominios de Oriental Park durante la fiesta hípica.

Desde la pintoresca terraza del Jockey Club contemplaba el espectáculo un contingente numeroso de damas.

Se impone la relación.
Al correr de la pluma.

Lolita Colmenares de Casteleiro, Lucía Hortsman de Weiss, Esperanza Cantero de Ovies y Mercedes Montalvo de Martínez.

Esperanza de Cárdenas de Suárez, tan bella y gentil, presidiendo un grupo numeroso de señoras, todas jóvenes y distinguidas, como Julita Pla de Abreu, Caridad Sánchez Culmell de Ovies, María Teresa Falla de Batista, María Larrea de Suero, Pilla Morales de Calvo, Otilia Bachiller de Morales Estrellita Fonts de Sánchez, Bebe Vinent de Mendoza, Silvia Bachiller de Párraga, Fina Mendoza de Cárdenas, Fausta Vieta de Villapol Celia María López Muñoz de García Montes, María Amelia Cadaval de Fernández Blanco, Evangelina de la Vega de Céspedes, Josefina Barraqué de Sabatés, Elena Vieta de Ramos, María Luisa Crabb de Ortiz Casanova...

Leonor Artamendi, distinguida esposa del Ministro de Santo Domingo, señor Osvaldo Bazil.

Esperanza Núñez de Martínez, Georgina Galaimena de Pernias, Florence Steinhart de Godoy, Willy Valdés Chacón de Calvo, Minerva Cano de Amaya, Celia García de Granda, Rosa Blanca Carballo de Martín, Lilian Vieites de Cano, Carmelina Guzmán de Alfonso, Margarita Scull de Alvarez, Silvia Cidre de Arango y la siempre tan bella Emma Justiniani de Reyes.

Nenita Azpiazu de Almagro.
Encantadora.

María Martín de Plá, Abigail de Lima de Maduro, Mariana de la Torre de Mendoza, Mercedes del Barrio de Algarra, Eugenita Ovies de Viurrún y Adelina Sepúlveda de Díaz Ossa.

Conchita Plá de Juncadella.
Muy interesante.

Dolores Lage, la respetable viuda de Vidal, con su linda y muy graciosa hija Lolita Vidal.

Mrs. Steinhart.
Lita S. de Pennino.

Rosita Cadaval de Reyneri, Nena Ponce de León de Bustillo, Conchita Morales de García Montes, Emilia Sepúlveda de Munguía, Conchita Barrio de Menció, Lolita Munder de Rossati, María Romero de Vieites, Clara Luisa Díaz de Angulo.

Alice Steinhart de Llama, María Isabel Pardo de Solberg, Teté Aranda de Echevarría.

Lucky Shumann de Mendoza, Alejandrina del Junco de Aranda, Nena Nodarse de Beltrán, Estelita Alonso de Nodarse, Elena Pollack de Aguilera, Silvia Vieites de Maxwell y Caridad Iglesia de Cape.

Angelina Martínez Armand de Vinet, Nena Arenas viuda de Lastra, Waldina Escobar de Crespo, Teté Robelín, Esther Seiglie de Fabre, Eva García de León, Adela Fernández de Echevarría, Rosita Fabar de Rodríguez, Mercedes Valdés Chacón de Calvo, María Barrie de Skarbrecik, Luisa Victoria Manrara de Venero...

Y Estrellita Bretón.
Airosa y bonita.

Entre las señoritas, Madelín Menocal, Lilian Cordovés, Cristinita Mendoza, Cusa Macías, Mercedes Madrazo, Mercedes y María Luisa Menocal, María Luisa Mendoza, Loló Vinent, Pouppe Venero, Otilia Morales, Hilda Martín, Delia Echevarría, Ana María Carrillo, Margarita Bustillo, Angélica Busquet, Margot del Junco, Margot Pérez Abreu y la linda Lucerito Weiss, Chea Pedroso, María Luisa Ortiz Casanova, María Antonia Morales, Carmen Bretón, Nenita Arenas, Gloria y Tina Fernández de Velasco y Adrianita Maduro.

Blanquita Angulo, Marta Ferrer y Josefina Martínez Armand.

Y Poupée Venero.
Lindísima.

DE DIAS

EVANGELINA G. ALVARADO DE MORATO

Entre satisfacciones.
Entre alegrías.

Pasó así su santo ayer una gentil dama, Evangelina García Alvarado, distinguida esposa del señor Agustín Morató, destacada personalidad del comercio de esta plaza.

Se vió muy festejada.
Llena de felicitaciones.

CLINICA DEL VEDADO

Alumbramiento feliz.
En la Clínica del Vedado.

Dió a luz un hermoso baby la distinguida señora Dora Midley de Boullón.

Asistida fué con los mayores cuidados, haciendo gala de su ciencia y su saber, por el eminente doctor Gustavo de los Reyes.

Otro caso.
En la misma Clínica.

Operado se encuentra de las amígdalas el simpático niño Luisito Menocal y Nadal.

Operación que llevó a cabo con el más feliz acierto el distinguido doctor Arellano.

Siéntese ya muy mejorado.
Pronto a ser dado de alta.

(Más HABANERAS en la Página CATORCE)

SOMBREROS

MUY REBAJADOS

Próximas las pascuas, y con ellas las necesidades de vestidos, sombreros, etc., hemos seleccionado un grupo de lindos modelitos de sombreros, Montijos y otras formas de actualidad, al precio de $1.

Por $1.50 y $2.00, presentamos también, sugestivas creaciones que valen el doble.

La necesidad actual es comprar barato. Las personas de buen gusto necesitan más: no prescindir de la elegancia.

Coincide el deseo de esas personas con la norma comercial de esta casa, porque en La Isla de Cuba se encuentra cuanto se necesite, pero a precio más bajo. A los precios de hoy.

La Isla de Cuba
Monte 55-57

QUEJAS DE LA ESTACION DE VILLA ACUÑA

Dicen que es utilizada para transmitir propaganda sobre el imperialismo de E. Unidos

CIUDAD MEXICO, diciembre 27.—AP.—Varios radioyentes mexicanos, entre ellos el abogado Manuel Ruiz Sandoval, han protestado ante el gobernador de Coahuila, Sr. Ruiz Garza, contra la estación de radio XER, en Villa Acuña la cual es utilizada por John R. Brinkley, especialista en curaciones mediante glándulas de chivo.

La protesta, una copia de la cual ha sido enviada a la Secretaría del Interior, dice que la estación referida es utilizada también para trasmitir propaganda imperialista yanki, contraria a los intereses nacionales de México. La mayor parte de las trasmisión es en inglés, empleándose los servicios de artistas y trasmisores norteamericanos.

Brinkley estableció la estación en Villa Acuña, frente a El Río (Texas) pero en territorio mexicano, al prohibirle la Comisión de Radio de los Estados Unidos seguir trasmitiendo desde Milford (Kansas), por considerar perjudicial a la salud pública sus recetas y recomendaciones para curar determinadas enfermedades.

PABLO SARDIÑAS

Ayer dejó de existir Pablo Sardiñas y García, persona muy estimada de nuestra Sociedad.

Hoy, a las 9 de la mañana se verificará el sepelio partiendo el cortejo fúnebre de la casa situada en Guasabacoa letra B.

Reciban sus familiares nuestro pésame.

VINO FINO DE MESA
MARQUES DE RISCAL
BOUQUET EXQUISITO Y DELICADO

TALLERES FERROVIARIOS DE PENNSYLVANIA FUERON DESTRUIDOS POR EL FUEGO

ALTOONA, Pennsylvania, diciembre 27. (AP.) Un incendio destruyó hoy los talleres del ferrocarril de Pennsylvania, calculándose las pérdidas en millón y medio de pesos.

El fuego estalló a las ocho de la mañana y había ganado mucha fuerza cuando se le descubrió. El acetileno usado en el taller de frenos de aire, hizo explosión. A los tres minutos de haberse declarado el incendio, el techo se hundió.

Una manzana quedó totalmente destruida. Parte de la ciudad fué envuelta por el denso humo, visible desde gran distancia. El calor era tan intenso, que a dos cuadras era imposible la permanencia. No se recuerda en Altoona otro fuego tan devastador como el de hoy.

PREPARAN LAS FIESTAS PARA DESPEDIR EL AÑO

CIENFUEGOS, diciembre 27 (Por telégrafo).—Las sociedades Liceo y Club Asturiano, de esta ciudad, ofrecerán magníficas fiestas para despedir el año, considerándose a juzgar por los preparativos que se vienen haciendo para dichos actos, que resultarán brillantes y concurridísimos.

CORRESPONSAL.

ACADEMIA DE CULTURA FISICA DE MR. FOWLER

Mr. Fowler, el conocido profesor de boxeo y cultura física, tiene establecida una academia en Miramar Garden donde da clases de dos a seis de la tarde, exceptuando los domingos No tenemos que decir quien es Mr. Fowler, pues por mucho tiempo ha estado establecido en esta ciudad ofreciendo sus conocimientos no solamente a aquéllos que dirigen sus pasos al pugilismo, sino que tambhién a industriales, comerciantes y profesionales. Los que ingresan este mes en la academia tendrán la ventaja de no pagar su recibo hasta el entrante enero, una graciosa bonificación que hace el profesor Fowler.

UNA SANGRIENTA REYERTA

Esta tarde Rubén Toledo Arocha agredió a Jacinto Tejeda Rodríguez al que lanzó contra un horcón de una herrería en el camino de Manicaragua, de donde ambos son vecinos, en la fiera reyerta que sostuvieron resultó Toledo herido levemente y Tejeda, grave.

CORRESPONSAL.

MOVIMIENNTO MARITIMO

NUEVA YORK, diciembre 27. AP. Hoy llegaron a este puerto los vapores «Steinstad», «Pastores» y «Habana», de la Habana.

"EL VIZCAINO" *El decano de los tostaderos de café*
El tostadero de café mejor montado y con la maquinaria más moderna
«EL VIZCAINO»
Recibe constantemente el famoso café del país cosechado en Guantánamo y Lomas de Trinidad.
Grandes existencias de los cafés más selectos de PUERTO RICO y CENTRO AMERICA.
En precios y calidad nadie compite con «EL VIZCAINO»
Teléfono A-3642
Monserrate número 117-Habana

M.E.C.D. 2016

INFORMACION CATOLICA

HA RESULTADO MUY BRILLANTE LA CONMEMORACION DEL 1er ANIVERSARIO DE LA U. 29. DE CABALLEROS DE COLON

La Unión 29 de Caballeros Católicos, radicada en la Iglesia del Corazón de Jesús, ha conmemorado de manera brillantísima, el primer Aniversario de su fundación, dedicando los magníficos actos celebrados a su Consiliario, el R. P. Esteban Rivas, S. J. como homenaje a u persona en su fiesta onomástica.

A las siete de la mañana, recibieron la sagrada comunión, según sus piadosas intenciones, todos aquellos miembros de la Unión, a quienes sus ocupaciones no les permitía asistir a la Misa de Comunión general.

Les acompañaron en la recepción del Pan de los Angeles, los Caballeros de la Congregación Mariana de la Anunciata, que se hallaban en iguales condiciones. A éstos los presidía, el Presidente general, Excmo. señor Ramón G. Echevarria.

A las 7 y tres cuartos, dió comienzo el P. Rivas, a la Misa de Comunión general, empezando por la distribución de ésta por espacio de un cuarto de hora, siguiendo la Misa y nuevamente la comunión, concluyéndose estos sublimes actos a la 9 a. m.

Comulgaron los Caballeros Católicos, los congregantes de la Anunciata, los Congregantes Marianos Obreros, el Apostolado de la Oración, las Hijas de María de Tejadillo, las actuales alumnas del Colegio «El Angel de la Guarda», la Anunciación de Antiguas Alumnas de este Colegio y los alumnos del Catecismo de La Anunciata de cuyas Asociaciones es Director.

También comulgaron, los cofrades del Purísimo Corazón de María, que en este día, celebraban su comunión mensual reglamentaria.

Fué un grandioso homenaje eucarístico.

Misa y Comunión, fueron armonizadas por el Coro del Catecismo y el maestro señor José Fuentes, organista de la Iglesia de Reina, notabilísimo barítono, con preciosísimos motetes.

Después de la Misa, fué saludado en la sala de juntas de la iglesia por la selecta y numerosa concurrencia, a la cual expresó su más viva gratitud, manifestándoles cuan complacido estaba, por haber tomado parte en la Comunión, todas la clases sociales, exhortando a laborar en la acción social católica, pues ya veían los grandes frutos que se alcanzaban con los obreros de las Escuelas Nocturnas, las obreritas de los comercios y los mil cincuenta niños del Catecismo.

«Ahora, les dice, hay que prepararse para intensificar los trabajos, especialmente entre los obreros, en el próximo año de 1932, pues hay que darles a conocer a Cristo obrero, que es su Redentor y el modelo que deben imitar para que alcancen la fraternidad universal de los hijos de Dios y después su herencia eterna de la gloria, como hijos suyos muy amados.

Dió especiales gracias al Apostolado de la Oración.

Obsequió a todos con bellísimas estampas y a los niños con el desayuno. Estos le aclamraon con vivas y aplausos.

Durante el día fué felicitadísimo por el Clero regular y secular y el común de los fieles.

De 4 a 6 de la tarde, le saludaron los Caballeros Católicos, los congregantes de la Anunciata y la Agrupación de Estudiantes Católicos. A éstos acompañaba, su Director Espiritual, el P. Felipe Rey de Castro, S. J.

Se hizo música, se ofrecieron valiosos presentes al Padre Rivas, quien a su vez, obsequió a todos con aromáticos habanos de Camajuaní.

A las 9 de la noche, en el salón de actos de la Anunciata y con la asistencia de más de ochocientas personas, tuvo lugar la velada literario-musical con que le obsequió la Unión 29 de Caballeros Católicos.

La Presidencia del acto la constituían, el Padre Maurilio Pinacho, Superior de la Residencia de la Compañía de Jesús, el Padre Rivas, S. J. los Padres Jesuitas, Camarero, Arias, Delgado, y Aboy, los Padres Paules, Hilario Chaurrondo y Esteban Maestro-Juan, C. M. y el R. P. Máximo Zinconandia, O. F. M., los Presidentes de las Uniones 27, 28 y 29 de la Habana y los de Casa Blanca, Marianao y San Julián de Güines, los doctores Bassart, Barceló y Almodovar, la señora Cristina Gelats de Méndez, Presidenta del Apostolado, Don Juan Méndez y el Presidente de la Agrupación Católica Universitaria.

Dió comienzo la velada, con la interpretación del Himno Nacional por la Banda de Música del 5o. Distrito Militar, bajo la dirección de su Director, el Teniente Cándido Herrero.

Fué escuchado de pie y aplaudido.

A continuación la banda, ejecutó primorosamente una «Overtura», alcanzando entusiastas y prolongados aplausos, que acogieron con suma cortesía, los artistas del Teniente Cándido Herrero

Se los merecen.

El Presidente de la Unión 29, señor Eusebio L. Dardet, después de ofrecer la velada al Padre Rivas, S. J. pronunció un conceptuoso discurso, en el cual hizo la apologia del Padre Rivas, S. J. y vindicó de manera contundente y maravillosa para la Iglesia la perrogativa de haber sido ella la redentora del obrero con sus gremios y sus sabias leyes, en las que no faltaba ni la jornada de las célebres ocho horas, el descanso de la tarde del sábado, ni el dominical, y menos la protección al enfermo, al inútil y al anciano.

Exhorta a los Caballeros Católicos a unificarse cada vez más y aumentar sus filas, imitando en su trabajo colectivo a los católicos de otras naciones.

Habla de los heroísmos del Clero católico, citando a Mercier y al Arzobispo de Reims, que permanecieron en sus puestos, aunque sus vidas peligraban.

Expone el programa general de compañerismo y amor fraternal de los Caballeros Católicos, que a todos abraza su distinción de ninguna clase, porque a todos considera como hermanos, pues todos son hijos de Dios.

Da gracias al Clero y fieles por la cooperación que les prestaron.

Termina el grandilocuente discurso, con un saludo a las damas, agradeciéndoles su asistencia.

Se le aplaudió en diversas partes del discurso y al final se le tributó clamorosa ovación.

El clou de la velada, ha sido la «Murga Infantil», integrada por el Coro del Catecismo, perfectamente caracterizados de músicos ambulantes en indumentaria e instrumentos.

Cantaron y tocaron, obteniendo un éxito maravilloso, el maestro José Fuentes, que los guiaba desde el piano. A él se debe la organización de esta «Murga», que hizo las delicias de los asistentes, que se rieron grandemente y aplaudieron, una y otra vez, haciéndoles repetir sus típicos cantos y música.

Un exitazo, obtuvo el maestro Fuentes.

El Caballero Católico, señor Emilio Canovaca, recitó muy bien la poesía «Al Maestro» de Gustavo Sánchez Galarraga.

Fué muy aplaudido.

El maestro Fuentes, que es un magnífico barítono, obtuvo un colosal triunfo, cantando una romanza andaluza y a petición de aquel gran auditorio, «La Tempestad».

Ha demostrado plenamente ser un colosal artista.

Después de un breve descanso, la banda nos regaló con una hermosísima pieza musical, que le valió una gran ovación. Y, ocupa la tribuna, el doctor Almodovar, quien por espacio de una hora, estuvo hablando con suma elocuencia, inmensa sabiduría y elevado estilo, sobre lo que debe ser la acción social, por donde debe empezar, continuar y concluir, más bien concluir nunca.

Estudia el concepto filosófico, biológico y hasta teológico de esta acción con respecto al individuo, a la familia y al estado.

Por este estudio asciende a los motivos que tiene el católico para enorgullecerse de serlo, fijándose especialmente en la labor científica de los sabios católicos y de las Comunidades religiosas, de las cuales hace con datos, una colosal presentación de sus méritos y trabajos científicos.

Pero la velada concluyó a las 12 y media y a las tres estamos trazando estas líneas, y ni la hora, ni el tiempo nos permiten espigar en el colosal discurso, que se aplaudió repetidas veces, se escuchó con absoluto silencio y suma atención. Al terminar es incesantemente ovacionado.

Estas grandiosas piezas oratorias no debían perderse, debían tomarse taquigráficamente y reproducirlas para enseñanza de muchos y defensa de Nuestra Sacrosanta Religión y de sus gloriosas Instituciones.

Muy chistoso el monólogo del Hermano señor E. Canovaca, que tuvo al público en constante hilaridad.

La banda interpretó una pieza musical con el mismo éxito de las anteriores.

Cerraron la magnífica velada, los Caballeros Católicos, E. J. Pérez, R. Grau, N. González y R. Incera, que representaron, muy bien la comedia de Vital Aza, «Parada y Fonda».

Fueron aplaudidos con gran entusiasmo.

A las 12 y media de la noche, se inició el desfile de aquel gentío, el cual pasaba ante le Padre Rivas, S. J. reiterándole su felicitación.

También nosotros le felicitamos, congratulándonos de que haya alcanzado con sus trabajos, la estima y consideración de todas las clases sociales.

Séanos permitido agradecer las atenciones que a nuestros compañeros Lorenzo y Gabriel Blanco, prodigaron el Dr. Bassart y los señores Eusebio J. Pérez y Pedro Pablo Gastón.

Una felicitación especial para los Caballeros de la Unión 29 por la brillante conmemoración de su Primer Aniversario y por su dedicación a su Consiliario.

SOLEMNE FIESTA A SANTA MARTA

Se celebrará en la Parroquia del Carmen, costeada por la señora Elvira Pérez de Errasti. Presidenta de la Cofradía de Santa Marta. A las 8 y media. Misa solemne con Sermón que predicará el Padre José Vicente.

IC 58427 26 Dic 29

EL ROPERO DE SAN ANTONIO INVITA AL REPARTO

El Ropero de la Iglesia de San Francisco, invita por este medio a todos los suscriptores y protectores al reparto de hoy, domingo, a las 3 p .m., en San Francisco.

P.—El Director.

C 58389 26 Dic 27

VARIOS CULTOS QUE SE ANUNCIAN PARA MAÑANA

En el Cristo, tercer día del Triduo en preparación para la grandiosa Vigilia de fin de año.

Predica Monseñor Eustasio Fernández.

En San Francisco, los Trece Martes en honor de San Antonio de Padua, con el siguiente programa:

A las 8 a. m. la Comunión de 300 niños del Catecismo. A las 9 y media, misa solemne, sermón, procesión, bendición de enfermos y veneración de la Reliquia.

A las 5 y cuarto de la tarde, Rosarito, plática, ejercicio, bendición de enfermos, exposición, bendición, reserva y veneración de la Reliquia de San Antonio.

Se aplican estos cultos, según las piadosas intenciones de la señora Elvira Pérez de Errasti.

En la Capilla de las Escuelas Pías de San Rafael, a las 9 a. m., misa solemne y piadoso ejercicio.

En el Carmen, a las 8 y media a. h., solemne función a Santa Marta en acción de gracias por los favores recibidos en el año.

Se aplican según las intenciones de la señora Elvira Pérez de Errasti.

El Jubileo Circular en Santa Clara, sita en Lary, Batista.

DIA 28 DE DICIEMBRE

Este mes está consagrado al Nacimiento de Nuestro Señor Jesucristo.

Jubileo Circular. Su Divina Majestad está de manifiesto en la iglesia de Santa Clara.

Los Santos Inocentes, mártires; Cesario, Domiciano y Troadio, mártires; Abel el Justo; Santa Teófila, virgen y mártir.

Los Santos Inocentes sacrificados al furor y a los celos de un tirano, que pretendía haber nacido para quitarle la corona, han sido mirados siempre en la Iglesia, como verdaderos mártires de Jesucristo. La Iglesia sólo nos advierte que dieron testimonio en favor de la verdad, no por el órgano de la palabra, sino por la efusión de su inocente sangre; también nos dice en sus oficios que murieron únicamente por la causa de Jesucristo, que se intentó hacerlos morir en su lugar y que se creyó quitarle la vida a él, degollándolos a ellos. San Agustín, dice que estos santos niños son las flores de los mártires. San Ireneo ensalzó la gloria de los santos Inocentes con unos elogios los más encarecidos; y muchos creen que su fiesta se celebraba ya en tiempo de los apóstoles.

Como se ignora el día de su muerte, la Iglesia ha destinado para su fiesta el 28 de diciembre para acercarla cuanto es posible al nacimiento del Salvador.

ACTOS CATOLICOS QUE SE ANUNCIAN PARA HOY

En la Iglesia del Santo Cristo a las 8 a. m. y a las 5 y media p. m., solemnes cultos a San Nicolás de Tolentino en sufragio de las benditas almas del Purgatorio.

A las 8 y media de la noche, segundo día del Triduo de la Adoración Nocturna, con sermón por Monseñor Eustasio Fernández.

En Santa Clara, el Jubileo Circular.

La reserva a las 5 p. m.

En la Parroquia de Bauta en Hoyo Colorado, solemne función a San Judas Tadeo.

Por la mañana a las 10 y media

Por la tarde a las 6.

SEPTIMO JUEVES EN LOS CARMELITAS DEL VEDADO

El día 24 se celebró con gran solemnidad el Séptimo Jueves al Santísimo en los Carmelitas del Vedado, Línea y 16.

A las 8 a. m. misa armonizada en la cual cantaron bellos villancicos al Niño Jesús un grupo de niñas del catecismo dirigidas por el P. Hilarión.

Por la tarde a las 5 y media se hizo la Exposición del Santísimo el Rdo. P. Casimiro, rosario y ejercicio.

Ocupó la sagrada cátedra el bien estimado P. Carmelo quien de manera admirable desarrolló un tema sobre la Eucaristía, terminó la fiesta dando a besar al Niño Jesús a los fieles por el Rdo. P. Provincial de los Carmelitas.

La intención de este jueves fué a favor de la piadosa y buena dama señora Margarita Zayas de Cueller, quien siempre coopera en las obras piadosas y buenas.

La parte musical estuvo dirigida por el P. Hilarión con un grupo de niñas del catecismo y los jóvenes violinistas Hernández y Cao.

El día 25 empezó el piadoso Octavario del Niño Jesús.

El 26 después de la Salve solemne se dió la Bendición Papal por el Provincial de los Carmelitas.

Gran impulso está dando el P. Hilarión a los cultos de la iglesia de Línea y 16.

Lo felicitamos sinceramente.

L. Blanco.

REPARTO A LOS NIÑOS DEL CATECISMO EN EL CARMEN

El día 25 los amplios patios de la iglesia del Carmen presentaban un bello aspecto, en ellos se iba a celebrar un acto simpático, el reparto de Navidad a los niños de la Catequesis.

A las 8 p. m. numerosa concurrencia ocupa los patios, en el centro alzan un hermoso Arbol de Navidad.

Penetramos en el salón, nos atienden de manera delicada la Tesorera Blanquita Palmero, siempre atenta y buena.

A las 3 p. m. dió principio el acto.

Un selecto programa se desarrolló; habla primero el Párroco Rdo. P. José Vicente quien con sencillas frases indica a los niños lo que el acto significa.

Hubo luego poesías y villancicos al Niño Jesús por los alumnos del catecismo.

Lasgas mesas con ropas, juguetes y dulces se agrupan en los distintos lugares.

Da principio el acto, aquellos cientos de niños van recibiendo el regalo del Niño Jesús, entre aplausos y alegrías.

La Presidente del Ropero, noble y caritativa dama señora Elvira Pérez de Errasti a quien se esperaba con impaciencia, no pudo asistir por causas ajenas a su voluntad, hizo diferentes obsequios al catecismo.

Dirigió el reparto el Director, estimado P. Justo, quien de manera constante y caritativa, día tras día viene laborando en esta hermosa obra.

Con un orden admirable fueron los niños recibiendo sus regalos de manos del P. Justo y las catequistas.

Forman la Directiva de esta cataquesis:

Presidanta, la distinguida dama María Teresa Blanco viuda de Pernas.

Presidenta del Ropero, la caritativa dama señora Elvira Pérez de Errasti; Directora, María Luisa Arias; Vice Presidenta, Ana Ma. Hornedo, hermana del estimado Director de «El País»; Secretaria, la distinguida profesora María Ansoleaga y como Tesorera, la bella y católica Blanquita Palmero a quien el cronista debe siempre las buenas informaciones del Carmen.

Sea para todos nuestra felicitación.

L. Blanco.

ANUNCIESE EN EL Diario de la Marina

EL ARTISTA MOJICA CANTO AYER EN LA S. M. CATEDRAL

Ayer cuarto domingo de mes que la Asociación Ntra. Señora de la Caridad de la Santa Metropolitana Iglesia Catedral celebra su función mensual, fué obsequiada la Santísima Virgen, después de la Misa que coincidió con la del Circular con un Salutaris cantado por el conocido artista Mojica, de celebración mundial y quien recibió muchas deferencias de parte de los Rvdos. Padres que integran el Cabildo Catedral, de un grupo de jóvenes seminaristas y de la presidenta y vicepresidentas de la Asociación doctora Conchita Hernández Calzadilla y María Regla Brito viuda de Menéndez.

HA SIDO FESTEJADO EL PADRE E. MAESTRO JUAN

Con motivo de celebrar su santo el Rdo. P. Esteban, Maestro-Juan, Director del catecismo de la Merced, las catequistas, alumnos y amistades, le rindieron un homenaje de afecto y cariño por tal motivo.

Llegamos al antiguo templo de la Merced, un numeroso conjunto de fieles se preparan a asistir a la fiesta.

A las 8 a. m. el festejado celebra misa de comunión general.

Un grupo de lindas señoritas cantan preciosos motetes al Dios nacido en Belén. Son ellas Gertrudis Haro que acompaña al armonión, con las señoritas Teresa Méndez, Delia Martínez y Zenaida y Lolita Rodríguez, las que hicieron una bella labor musical.

Se acercaron a la Mesa Eucarística numerosas catequistas, alumnos y amistades del Director.

Terminada la misa, pasaron todos al salón del antiguo templo donde tributaron al P. E. Maestrojuan una cálida felicitación.

Sea para él una sincera felicitación.

L. Blanco.

NEVERAS TRADE MARK OSOBLANCO
PORCELANA Y ESMALTE EN MUEBLERIAS Y FERRETERIAS

Sucesos.

Deportes.

Literatura.

Cine, Teatro, etc.

Humorismo.

Todo esto lo encontrará usted en la revista SABADO editada por el personal de "La Semana". Pídasela a su vendedor todos los sábados a las once de la mañana.

CINCO REVISTAS CINCO CENTAVOS

SOCIEDADES ESPAÑOLAS

LOS PROCLAMADOS EN LA BENEFICENCIA ASTURIANA

Ayer por la tarde, como hubimos de anunciar, fueron proclamados miembros de la Junta Directiva que ha de presidir esta altruista Beneficencia, honor y prez de la region inmortal de Asturias, durante todo el año de 1932 a 1933:

Presidente, Jenaro Acevedo Solares; segundo vicepresidente, Segundo Pérez Sierra

Y para vocales los señores: Pedro González Méndez, Manuel Suárez Alvarez, Bernabé Fernández Larana, Bernardo Blanco Cuervo, Juan Rodríguez Suárez, Basilio Fernández Solís, Aquilino Rodríguez Fernández, Faustino Cortina Fernández, Belarmino Cabal Martínez, Salvador García Cuervo, José Ramón Fernández Caso, José Suárez Suárez, Manuel Rodríguez Fernández, José Martínez Alvarez, Enrique Villanueva Prieto, Manuel Monjardín Couso, Benigno Pérez Norman, José González Buznego, José Villarruel Cortés, Alfonso Fernández García.

Para vocal por un año, José Pertierra López.

A todos enviamos nuestro abrazo de felicitación, especialmente a los señores Acevedo y Solares y Pérez Sierra, que han sido reelectos en un acto de justicia y gratitud, florecida en el corazón de los asociados, que saben de lo imponente de su labor altruista.

ANTE LA TUMBA DEL DR. FERNANDEZ LLANO

Se fué de la vida aquel inolvidable presidente del Centro Asturiano, el doctor Ramón Fernández Llano. Pero quedó vivo el recuerdo de su labor, de su hombría de bien y de su asturianismo noble e impecable en los corazones amigos que lo quisieron entrañablemente. Pues una vez más se acercaron silenciosos a las piedras que lo cubren en tierra sagrada para reiterarle su dolor y su sentimiento por su caída, dedicándole una oración por su alma y un elogio digno de la vida de que hablamos antes.

Asistieron a la solemnidad los señores Ataulfo Fernández Llano, Antonio Suárez, José Martínez, Ismael Iglesias, Jenaro Acevedo, Ramón Díaz, Luis Muñiz, Bernardo Loredo, Enrique Cima, Celestino Alvarez, Cipriano Fernández, Manuel Fernández, Isidro Pérez Martínez, Joaquín Fernández, José Ramón Viña, Armenio de la Villa, Francisco Gutiérrez, José Inclán Alonso, Aquilino Fernández, José Fernández, Adolfo Peón, Francisco Méndez Mori, Ramón García Menéndez y Siro González del Valle y gran número de asociados.

Ante la tumba, después que se colocaron amorosamente las flores y coronas que el sentimiento renovaba, el elocuente ex secretario señor Enrique Cima, dijo estas bellas palabras:

Se cumple hoy el cuarto aniversario de la desaparición de la vida material de nuestro inolvidable amigo Ramón Fernández Llano.... Tal parece que es hoy aquel primer día en que acompañamos sus despojos mortales a este sagrado recinto, y es que el amor y el recuerdo no se miden por el tiempo. La muerte no es una despedida eterna si como en este caso el ausente—en su paso por la tierra—hizo florecer en el espíritu de cuantos le trataron, hondos e imperecederos afectos, efluvios de su noble corazón que nos trasmitía, haciéndonos sentir la suprema grandeza de ser buenos y tolerantes con la imperfecta humanidad, a quien solemos llamar hermanos, pero que como tal no procedemos, dejándonos dominar en todos nuestros actos por el egoísmo, sin pensar en que, un día todo se acaba y sólo sobrevive a la inmortalidad las obras que en favor de sus semejantes se hayan realizado.

Nuestro fraterno amigo don Ramón, fué grande dentro de la sublime sencillez, fué generoso y excelso hasta con sus enemigos, creó un hogar santuario de honor y de virtud, en el que su compañera y sus hijos reverencian su memoria con idolátrica pasión, fué paladín heroico del Centro Asturiano, al que por su esplendor realizó sacrificios inmensos; nada tiene, pues, de meritorio que en holocausto a ese conjunto de virtudes nos congreguemos hoy—como en cada aniversario—este pequeño grupo de férvidos amigos, presididos por su querido compañero de luchas sociales don Antonio Suárez, para arrodillarnos al borde de su sepulcro y renovar las preces al Altísimo por que su alma sea eternamente dichosa en el mundo de los justos.

Ahora que nada ni nadie puede desfigurar el homenaje de nuestras almas, henos aquí en espontánea peregrinación, deshojando sobre la marmórea mortaja que guarda tus preciados restos, las flores de siempre vivas.

¡Dichosos los que como él tienen derecho a alcanzar la gloria y la dulce paz en el seno de lo infinito!

UNA GRAN VELADA EN EL «CENTRO VASCO»

Para conmemorar el aniversario de la fundación del Centro Vasco de la Habana la Sección de fiestas del mismo está preparando una magnífica velada artístico bailable para el sábado día 9 de enero de 1932.

Esta fiesta ha de constituir un rotundo éxito para sus organizadores pues los números del programa a desarrollar así lo garantizan.

Este día la Casa de Vasconia se ha de ver invadida por todos los asociados y sus distinguidas familias que con su presencia dan esplendor y lucidez a todas las fiestas que organiza el prestigioso Centro Vasco de la Habana.

Las invitaciones para este día serán rigurosamente seleccionadas, lo que se pone en conocimiento de todos los señores asociados, que soliciten las mismas, en próximas notas daremos detalles del gran programa que tendrá lugar esa noche.

LOS HIJOS DE BARREIROS EN EL SALON «ENSUEÑO»

Y en cuanto don Julio Blanco Herrera, el popular y amoroso Presidente de la Gran Cervecería «La Tropical» cedió a los «Hijos de la Villa de Barreiros»—todos gallegos cien por cien— estos gallegos, alegres y donosos se trasladaron ayer al salón «Ensueño» donde celebraron una brillante fiesta bajo el título de «Una tarde de San Cosme».

Concurrió la Directiva, la Comisión Organizadora, que preside nuestro amigo señor T. Cendán, todos los asociados, y con ellos, un enjambre de mujeres, lindas y graciosas, que fueron honor y alto prestigio de la agregia matinée, la amenizaron el serteto «Yara», y la orquesta «La Lira» ejecutando, lo más selecto en programas de ballables, mereciendo casi todos ellos los honores y los aplausos del «bis».

Y como siempre, no faltaron los obsequios de la Tropical—cervezas por cataratas, y flores por brazales; como no faltaron tampoco gentilezas y galanterías de los buenos Hijos de Barreiros, todos gallegos cien por cien a los cuales enviamos una felicitación y un abrazo.

Su fiesta no pudo ser, ni mas elegante ni mas encantadora.

«UNA TARDE MEXICANA» EN TODA LA TROPICAL

Promete resultar grandiosa la gira o verbena que celebrará el día 3 de enero en los poéticos jardines de La Tropical el Centro Mexicano de Cuba. Engrosar los fondos de su Beneficencia, es el fin que se persigue en esta fiesta.

Una Tarde Mexicana en La Tropical, es la primera de las fiestas que se celebrará el año entrante en ese edén que son los jardins de La Tropical.

Cuatro orquestas tendrán a su cargo la parte bailable. Cuatro orquestas de todos conocidas. Los Diplomáticos de Pego, Belisario López, la Sonora Matancera y el Quinteto Barcalés. Habrá, pues, para todos los gustos.

El Comité de Damas formado por entusiastas señoritas están trabajando activamente y con mucho entusiasmo. De ahí que podamos pronosticar que el éxito sonreirá a sus organizadores.

Las entradas, que costarán 60 centavos los caballeros y absolutamente gratis las damas, pueden solicitarse en Virtudes 139, altos en horas de la mañana y tarde.

El entusiasmo despertado, promete ser un éxito «Una Ttarde Mexicana», en todos los Jardines de La Tropical el día 3 de enero.

VELADA DE INOCENTES EN LA «ARTISTICA BALEAR»

Anoche, como oportunamente anunciamos, se celebró en el Centro Balear, la velada organizada por su gentil Comisión de Fiestas, en obsequio a sus distinguidos asociados y asociadas; acto que resultó tan animado, concurrido y elegante como todos los que celebran los simpáticos trovadores de esta Artística.

La presidía, el señor Pedro Masot Vidal, y lo rodeaban todos los señores de la Junta Directiva, las damas y damitas de su gracioso Comité. Después de una brillante sinfonía ejecutada al piano, los elementos de la Artística desempeñaron con arte correcto el apropósito en un acto de C. Gayarre, titulado «Club Artístico Femenil» en el cual triunfaron todos sus intérpretes que fueron consagrados por el aplauso de la numerosa y distinguida concurrencia que ocupaba la sala.

También fué encanto y gracia de la misma concurrencia el estreno de otro Apropósito en un acto, del mismo autor titulado «Sangre, muerte y exterminio» o «El Palacio de Don Juan» cuyos intérpretes, también despertaron la hilaridad general y arrancaron el aplauso florecido de su exquisito arte.

Después se hicieron varios números de variedades y las horas se sucedieron encantadoras y fraternales en la confusión de travadores y travadoras de la gentil Artística Balear

Sea enhorabuena.

VARIOS ACUERDOS EN EL CENTRO MONTAÑES

El Secretario General señor Jacinto Gutiérrez nos informa que en dicha sesión tomó nuevamente posesión de su cargo el Presidente Social señor Benito Cortines, quien se encontraba en uso de licencia con motivo de su viaje, el verano pasado, a la Montaña.

El señor Francisco Salaya, Vice-Presidente 1o. de la Institución quien presidió la Sociedad por sustitución reglamentaria, durante la ausencia del señor Cortines, tuvo frases de sentido reconocimiento por la cooperación que hubo de prestársele durante su interinatura.

El señor Benito Cortines se mostró altamente complacido por la labor realizada por el señor Francisco Salaya y demás miembros de la Directiva destacando en último término, con cálidas frases los valores y personalidad del señor Salaya.

Entrando en la Orden del Día se aprobaron las actas anteriores, la relación de altas y bajas del mes de noviembre y el Balance de Tesorería del aludido mes.

Se aprobó una Velada de Pensión a cargo de la Sección de Cultura yBellas Artes, estando a cargo de dicha Sección de fijación de la fecha de este acto. También fué aprobado la creación del Cuadro de Decalmación que proyecta esta Sección.

Fué sancionado el acuerdo de la Sección de Recreo y Orden relativo a la celebración el día 31 del actual del tradicional Baile de las Uvas, en los salones sociales y gratuito para los asociados.

Se concedió un amplio voto de confianza a la mesa para la resolución de varios asuntos de carácter administrativo.

Fué leída y mereció la conformidad de los reunidos la correspondencia recibida y enviada.

El Bibliotecario Social, señor Alejo Mejido presentará en la próxima sesión de Directiva un completo informe sobre los trabajos que está realizando en la Biblioteca Social.

LOS NATURALES DEL CONCEJO DE BOAL

Celebraron ayer la Junta General de elecciones bajo la presidencia del Sr. José Pérez Famoso actuando de secretario el señor José Suárez. No habiendo más asuntos a tratar que la elección y presentándose solamente una Candidatura, esta fué proclamada en el orden siguiente:

Presidentes de Honor: Sres. Antonio Piesno Bedia; José Alvarez Fernández, Vicente Loriente Acevedo; Eduardo Blanco Sánchez, Francisco Rodríguez González, Ricardo Suárez Fernández, Benito Castrillo Sagredo, Elías Quintana y Francisco Rodríguez.

Presidente efectivo: Sr. Demetrio Alvarez Rodríguez; Vicepresidente primero; Sr. Luis Fernández Martínez; Secretario Sr. Celestino Alvarez González; Tesorero: Sr. José Pérez Famoso.

Vocales por dos años: Sres. Juan Suárez Martínez Jesús Mesa Bousoño, Jesús García Pérez, Rufino Combarro López; Timoteo Pérez Alvarez; Manuel Pérez López; Secundino López Rodríguez Jesús Barcia López; Ricardo Alvarez Fernández; y José Pérez Quintana.

Vocales por un año: Sr. Enrique Lastra González; Vocales suplentes por dos años: Sres. Antonio Barcia López, José M. Fernández Mesa, José González Fernández; Emilio Celaya Siñeriz y Daniel Castrillón Rodríguez.

Vocales suplentes por un año: Sr. Guillermo García Perez.

LAS ELECCIONES EN EL CASINO ESPAÑOL

Ayer por la tarde celebró la Junta General de elecciones para renovación parcial de la Junta Directiva concurriendo a la misma un regular número de asociados.

Presidió el acto comicial en su primera parte el señor Marqués de Tiedra, Vicepresidente Primero, asistido del Secretario General Ldo. José F. Fuentes. Llenos los trámites reglamentarios se dió posesión de la Presidencia de la Mesa Electoral al señor don Dámaso Pérez Valenzuela, y de los cargos de secretarios escrutadores a los señores Pedro Fructuoso, Pablo Lugo, doctor José Valiente y doctor Servando Fernández Romero.

Constituída la Mesa Electoral y abierta la elección el asociado don Aniceto Isla Zorrilla usó de la palabra, para manifestar que en razón a no existir más que una candidatura, proponía de acuerdo con lo preceptuado en el artículo 28 que se procediese a su aclamación, para cuyo efecto hizo entrega de una de ellas al señor Presidente. Este procedió a dar lectura a dicho documento y después de consultar a la Asamblea si estaba conforme con la proposición formulada como respuesta fué unánime y favorable, declaró electos por aclamación a los señores siguientes:

Vicepresidente Segundo: Don Valeriano Fernández Viña (Por dos años) Vocales por dos años: Sres: Juan G. Pumariega; Blas Casares Sebrango; José Leiseca Marina; Venancia Zabaleta Aramburo; Pedro Rodríguez Pérez; Bernardo Pardías López; Alberto Peón Ardavín; Alberto Sardiñas Fonte; Augusto Fernández Blanco; Javier Rivera Torres; Manuel González San Martín; José Fernández García; José María Ibáñez Bengei; Benito Cortines Gutiérrez; José F. Perera Trujillo; Jesús Cao Cortiñas; Benigno Ferreiro Trasanco; Jesús Fernández Veiga; Adolfo Montaña Riera; Agustín Varona Prieto; Tomás González Faced y Juan Lloberа Roselló.

Por un año: Sr. Don José Caravia Rivero.

La reelección del señor Fernández Viña para la Vicepresidencia Segunda del Casino, ha sido un verdadero acierto del cuerpo social y una merecida recompensa a su perseverante y entusiasta labor; constituyendo al propio tiempo, sentida demostración de alto aprecio y valioso testimonio de solidaridad y simpatías. Lo mismo podemos decir respecto a los demás señores reelectos y en cuanto a los electos, seguros estamos de qup eno defraudarán las esperanzas puestas en ellos.

Nuestra enhorabuena a todos, especialmente a la vieja Institución, cuyos prestigios se acrecientan y consolidan merced al entusiasmo y al desinterés de los que se han venido sucediendo en la dirección, siendo de esperar que en muy breve plazo logre realizar sus más caros ideales.

JUNTAS DIRECTIVAS

EL VALLE DE ORO; celebrarán Junta Directiva el día 29 del mes actual a las ocho y media de la noche en el Centro Gallego.

YERNES Y TAMEZA: celebrará Junta general ordinaria el día 29 del actual a las ocho y media de la noche en el Centro Asturiano.

CLUB TINETENSE: celebra Junta General extraordinaria el día 29 del actual a las ocho y media en el Centro Asturiano.

CENTRO MONTAÑES: celebra Junta Directiva ordinaria, hoy lunes 28 del actual a las ocho y media de la noche en el local social.

GRAN BAILE DEL CASINO ESPAÑOL

El 31 de los corrientes a las 10 p. m. tendrá efecto en obsequio exclusivo de los señores socios y de sus familiares el tradicional baile de Despedida del Año, siendo de advertir que dado su carácter, están suprimidas las invitaciones y no se permitirá por la Comisión de Fiestas la entrada de dama alguna que no concurra acompañada de un señor socio.

INGENTE EVOLUCION DE LA A. DE DEPENDIENTES

Como una consumación ideológica sublimada por el amor y la fé en los designios providenciales, surge a la contemplación toda persona observadora el ejemplo de solidaridad que les ofrece la Asociación de Dependientes del Comercio de la Habana,— en su ingente labor de progreso y cultura, y la de sus finalidades benéficas, sobreponindose a cuantas dificultades se oponen a su avance bienhechor y humano. Un concierto de volntades y la compenetración en un mismo apostolado, permite a esa grandiosa institución ejercer su influencia en el vasto problema a que viene prestando su credo, y es que existe un nexo fecundo entre sus elementos integrantes, que nos asombra por su vital consistencia y el espíritu de generosidad que le ha dado vida a través de cincuenta años de acción para llenar su excelsa ejecutoria de la aureola que le circunda. Nunca obra mejor pudiera realizar los españoles de Cuba, al concebir la idea de su fundación, y es esa la predominante observación que nos ha sugerido el estudio de ese acontecimiento esforzado y generoso, haciendo posible un enlace de los dos términos en que se presenta el fenómeno. Los españoles que fieles a su devoción lograron la fructuosa coronación de su ideal con la estructura colosal y maravillosa de su obra tuvieron una clara visión de la realidad al dar a los hijos de Cuba la igualdad de derechos para hacer que sus descendientes no dejaran de participar de la gloria conquistada, y he ahí como españoles y cubanos se estrechan en el postulado con que pueden legítimamente envanecerse unos y otros, porque si bien es verdad que la génesis de esa formidable institución fué el brote de una pasión y de una manera de gesto digna de las mejores estrofas, es así msimo la gama en que ha fundido y consolidado el espíritu hermosamente mantenido para hacer que deje de ser la obra realizada de un solo matiz español, por que esta poderosa Asociación ya no es ni española ni cubana, para ser como es las dos cosas a la vez. Nada importa que para mantener en la balanza el fiel del ideal, en el seno de esa Institución surjan de vez en cuando controversias y hasta enconadas luchas entre sus asociados, porqué está perfectamente demostrado que tratándose de la institución, todos saben a la hora suprem aaportar sus entusiasmos y generosa acometividad, para poner en lo mas alto de la idea, el atesorado tabernáculo donde se guardan las sagradas reliquias con las que en todos los instantes se ha enriquecido el vínculo de la fraternidad social, para hacer que perdure por los siglos de los siglos la Asociación que en esta República es el exponente del más enaltecedor de los ideales de los hombrs ante la Ley que nos fuerza a vivir ligados en una íntima comunión de aspiraciones para la mejor defensa ante los peligros y asechanzas del destino.

LA A. ARTISTICA GALLEGA EN LOS JARDINES DE LA POLAR

Ayer, por la tarde, tuvo lugar en los salones «Terraza China», Salón «Cúpula», «Patio Andaluz» y el «Trimalta» y demás camperas y rosaledas de los jardines de «La Polar», que generosamente huho de cederles «Peter» Armenteros, talento y caballerosidad que administra tan grandiosa productora de cervezas, los «trovadores» y las «trovadoras» de otra Artística; de la Artística Gallega, que en el recuerdo de su bendición a la tierra lleva en el alma las canciones de su tierra meiga, todo lo que corona la alborada, himno de amor a la tierra madre.

Anoche, sábado, previo el festejo de ayer, recorrieron los trovadores la ciudad en un lujoso carro anunciando la buena nueva, la gran fiesta que ayer domingo fué conjunción de corazones y fraternidad elegante en el abrazo de todos los componentes de la Artística Gallega.

Asistieron los señores de la junta directiva, los del Coro Típico, los del Orfeón, los de la Sección de Declamación, el gentil y gracioso Comité de Damas, que presidía un millar de mujeres preciosas, envidia de las flores de toda «La Polar.» Se celebró un gran baile, un baile donoso y elegante en cada uno de los salones que citamos antes, viéndose concurridos y alegres durante todas las horas de la tarde y exaltados en su encanto por el prestigio y la belleza de tanta y tanta mujer elegante y bonita. Cantaron amorosamente sus alalás los del Coro Típico, música rumorosa de aldea galiciana, y sus alboradas elocuentes en su ternura los del Orfeón. Unos y otros emocionaron con sus cantares a las multitudes que les prodigaron delirantes aplausos.

Y al par de tanto baile, tanta gracia y tanta belleza, la romería, eminentemente gallega, sobre las alfombras verdes de «La Polar». Todo fué allí gracia, entusiasmo y fraternidad, en una fiesta digna de los trovadores y de las trovadoras de la Artística Gallega.

Muy enhorabuena a los triunfadores de la Comisión de fiestas señores Presidente, F. Testa; secretario, Gustavo López; tesorero, José Requejo, y como vocales, José Pérez, F. Cerviño, J. Castro, T. Torres, Jesús Iglesias, José Rivarea.

Y un saludo tan gentil como lo merecen las señoritas del gracioso Comité de Damas, nota culminante de la fiesta: Emma Alvarez, Marina García, Francisca Luque, Amparo Planas, Vera Plana, Concha Luque y Josefina Luque.

Junta directiva de la Agrupación Artística Gallega: Presidente, Jesús Iglesias; vicepresidente, José Cuadrado; secretario, José Vila; contador, José Rivera; tesorero, Antonio Torres y como vocales: José Seijo, J. Castro, Indalecio Fernández. Presidentes de secciones: Orden, José Seijo; del Orfeón, Indalecio Fernández.

M.E.C.D. 2016

POLITICA

NO PUEDE EL TRIBUNAL SUPERIOR ELECTORAL POSPONER LA REORGANIZACION

Es tema que interesa a todos los elementos políticos, lo mismo aquellos que ostentan cargos electivos como los que figuran en los organismos oficiales de los partidos y los simples afiliados a las distintas tendencias en que se dividen aquéllos y en efecto puede o no el Tribunal Superior Electoral—organismo al cual señala limitadas facultades la Ley que lo creó y el propio Código Electoral a que tiene que ajustarse de modo inquebrantable—posponer la función reorganizativa de los partidos que, por ministerio de la Ley, debe y tiene que efectuarse en próxima oportunidad entre nosotros.

El escrito del doctor Carlos Miguel de la Cruz—informamos, no comentamos—pide al mencionado organismo máximo en materia electoralmente que aplace el acto; el doctor Miguel Angel Campos, que habla por sí y a nombre del Partido Progresista Cubano de que es jefe, reconoce la «no capacidad legal» de dicho alto tribunal para dictar esa medida que, a juicio de los avezados en la materia, entrañaría una interpretación de lo preceptuado básicamente en el artículo 288 del Código Electoral que opone el espíritu y mandato de su letra clara y precisa a todo intento de aplazamiento y, en suma, la realidad indica la casi imposibilidad de verificar, al menor por el momento—aunque se lleva a cabo dos o tres semanas con posterioridad al día en que determina la Ley expresada, la citada renovación de los partidos.

Y ahora surge por los barrios citadinos, especialmente, una fuerte corriente que va a pronunciarse contra todo intento de posponer la reorganización, teniéndose noticias que los elementos que forman los comités primarios de las tres tendencias iniciarán un activo movimiento de opinión para lograr se lleve a cabo el acto que nos ocupa.

De todos modos, el Tribunal Superior Electoral resolverá la petición formulada por el doctor Carlos Manuel de la Cruz; pero cuantos estrados políticos hemos visto, contienen que en dicho organismo se declarará no «estar dentro de las facultades que le señala la Ley, capacitado para posponer la reorganización de los partidos políticos cubanos», noticia informativa que podemos anticipar a los lectores, aunque pudiera, por el contrario, dictar una instrucción general ordenando que las inscripciones se sujeten a lo contenido, en las cédulas últimamente expedidas de acuerdo con el Censo que ahora se viene terminando entre nosotros y quizás por un decreto o una Ley supletoria, sea en definitiva pospuesta la reorganización para el mes de marzo, es decir, treinta días después de la fecha determinada imperativamente por la Ley.

Esta es la impresión recogida por el repórter en los pasillos del propio Tribunal Superior Electoral, y a título de información la suministramos a los lectores sin ningún comentario por nuestra parte.

LOS CONSERVADORES MATANCEROS DESIGNAN LOS MIEMBROS DE MESA

Fué derrotada la moción del doctor Verdeja que pedía la suspensión de la reorganización.

MATANZAS, diciembre 27.—Con asistencia de 27 delegados se reunió esta tarde en la residencia del doctor Luis A. Betancourt, el Ejecutivo Provincial del Partido Conservador, al objeto de designar los miembros de mesa para la inscripción en los distintos barrios de la provincia. Presidió el doctor Betancourt, actuando de secretarios los señores Porfirio Andreu y Lino Marrero. Antes de entrarse en la Orden del Día, el doctor Santiago Verdeja pidió la palabra y presentó una moción proponiendo que se desistiera de ir a la reorganización en la provincia hasta que no se restablezcan las garantías y sean puestos en libertad los presos políticos.

Contra esa moción se presentó otra del señor Víctor de Armas, proponiendo comenzar cuanto antes la reorganización, por entender conviene así a los intereses del Partido y solicitó la designación de los miembros de mesas para la inscripción.

Hicieron uso de la palabra el doctor Porfirio Andreu y el señor Mario Castillo, quienes se manifestaron partidarios de la reorganización para evitar la muerte del Partido Conservador y no pudiéndose llegar a un acuerdo se corrió la votación nominal, resultando derrotada la proposición Verdeja por 17 votos contra 10; el doctor Verdeja se retiró del salón con sus amigos. Reanudada la sesión con los 17 presentes, se nombraron los miembros de mesa.—**Corresponsal.**

MANSIP PEDIRA LICENCIA

Rumórase entre los elementos liberales de Marianao que el jefe del Directorio Liberal de aquella barriada Mansip, no quiere continuar su activa campaña en contra de Baldomero mientras use el uniforme policíaco y al efecto pedirá una licencia de treinta días para que cuando se inaugure el Círculo pueda desplegar toda su enérgica actividad sin la cortapisa natural del funcionario policíaco.

LA DELEGACION DEL BARRIO DE LA PUNTA

Los liberales del barrio de la Punta han lanzado en estos días un manifiesto en el cual proclaman a Abel González como candidato a Delegado por el Partido Liberal.

COMITE POPULAR DEL BARRIO DE COLON

Angel R. Presno nos envía una nota comunicándonos que la Secretaría del Comité Popular del barrio de Colón ha quedado definitivamente instalada en la calle de Blanco número 49 entre Virtudes y Animas. Esta oficina facilita datos acerca de la reorganización de los partidos.

LAS NUEVAS ASAMBLEAS POLITICAS

Encuéntrase terminada la designación de los delegados para las mesas de inscripción. La afiliación de los electores para formar las nuevas Asambleas políticas se efectuará el próximo día tres de enero.

COMITE EJECUTIVO MUNICIPAL CONSERVADOR

Totalidad de los delegados al Comité Ejecutivo Municipal del Partido Conservador Nacional, descompuestos entre incapacitados según lo preceptuado en el Código Electoral vigente y los que, conforme a dicho precepto, pueden ejercer tales funciones legítimamente, a saber:

Incapacidad (según certificación de la Junta Municipal Electoral. Se trata de elementos que han aceptado cargos públicos después del DOS DE DICIEMBRE de 1930): Pedro Pablo Soldevilla, Raoul Villa del Rey, Gustavo Mato Maldonado, Jorge Torrens, Miguel Angel León, José González López, Miguel Angel Pujadas Obregón y Marcelino Arango.

Capacidad (por no haber desempeñado cargo público después de la fecha antes mencionada): Miguel Albarrán, Emilio Sardiñas, Vito M. Candia, Joaquín Albarrán, Luis Rey, Emilio Ramos, Antonio López, José Gallego, César Reguera, Lino García, Gregorio León, Florentino Alonso y José Manuel Barallobre.

REUNION DEL EJECUTIVO PROVINCIAL LIBERAL

Hoy a las tres de la tarde se reúne en el Círculo Liberal de Industria y Dragones el Ejecutivo Provincial de ese Partido; se tratarán diversos asuntos, entre ellos el de la venidera reorganización.

SESION CONSERVADORA EN SAN LAZARO

Mañana martes 29, a las nueve de la noche, en Espada 10, se reúnen los conservadores del barrio de San Lázaro para cubrir vacantes en ese Comité y tomar otros acuerdos.

LOS POPULARES DE MARIANAO

Para hoy lunes, a las nueve p. m., está convocado el Comité Ejecutivo Municipal Popular de Marianao, en Steinhart 9, barrio de los Quemados, para designar el miembro político ante la Junta Municipal Electoral.

UN CIRCULO EN ARROYO NARANJO

Anoche quedó inaugurado el Club Liberal de amigos del doctor Luis Condom, en el barrio de Arroyo Naranjo.

OTRO EN EL BARRIO DEL CERRO

También anoche quedó constituído el Club Liberal amigos de Antonio Benítez, en el barrio del Cerro. La reunión se celebró en la Calzada de ese nombre número 550. Benítez aspira a la Presidencia del Comité de la referida barriada.

UN CIRCULO EN MARIANAO

Para el día 7 del entrante enero está señalada la inauguración del Círculo Liberal Carlos Miguel de Céspedes, en Marianao.

EL SEPELIO DE PEDRO LOPEZ PEREZ

Fué cumplida ayer tarde la triste misión de conducir hasta el Cementerio de Colón los restos de Pedro López Pérez (Lopito), presidente de los liberales del Pilar. Fué una demostración de cuánto se le quiere.

MANIFESTACION EN HONOR DEL ALCALDE DE SAN ANTONIO DE LOS BAÑOS

SAN ANTONIO DE LOS BAÑOS, diciembre 27.—En honor del alcalde, doctor Eduardo Rivero Alba, ha tenido efecto hoy una gran manifestación liberal, que recorrió las calles de esta villa. Concurrieron a ella elementos liberales de todos los barrios. Numerosas máquinas se sumaron y la Chambelona alegró la fiesta con sus notas. Después de la manifestación se celebró un mitin en el Círculo, lugar de concentración. La fiesta fué también en honor de Carlos Guas y Rafael Guas.—**Corresponsal.**

BARCOS QUE SE ESPERAN

DICIEMBRE 28

Toloa y President Grant, de New York; Heredia y Cefalú, de New Orleans; Prince Davis de Vancouver y Florida, de Cayo Hueso.

DICIEMBRE 29

Orizaba y Virginia, de New York; Caledonia y Milwaukee, (excursionistas), de N. York, Cuba, de Cayo Hueso.

DICIEMBRE 30

Oriente, de Veracruz; Calamares, de Cristóbal; President Lincoln, de San Francisco; Cristóbal Colón, de la Coruña; Governor Cobb, viaje especial, y los excursionistas Statendam y Volendan, holandeses; Shawnee, americano; Conte Grande, italiano, y Reliance, alemán.

DICIEMBRE 31

Santa Teresa, de San Francisco; Cuba, de Cayo Hueso, y los excursionistas inglés Britanic, sueco Kungsholm, francés Lafayette, y alemán Columbus.

ENERO 1

Pennsylvania, de San Francisco; Florida, de Tampa; Abangárez, de Tela, y Turrialba, de N. Orleans.

ENERO 2

Governor Cobb, de Cayo Hueso, Morro Castle, de N. York; Méxique, de Coruña.

ENERO 3

Cuba, de Cayo Hueso; Shawnes, de Miami, y el Orcoma, de Liverpool y escalas.

UN SOLDADO SE SUICIDO EN CAMAGUEY, DEBIDO A CUESTIONES AMOROSAS

CAMAGUEY, diciembre 27.—Esta mañana se suicidó el soldado Antonio Espinosa Peron, del escuadrón 2 del tercio táctico, utilizando el revólver de reglamento; para llevar a cabo su determinación, Espinosa se encerró en los servicios del cuartel. Mañana será el entierro. Los compañeros del suicida achacan su resolución a amores contrariados.

Corresponsal.

PRECIOS DE LOS FRUTOS CUBANOS EN NUEVA YORK

La mucha existencia que hay de plátanos hace que dicho mercado se encuentre flojo

La Sección de Fomento y Expansión Comercial de la Secretaría de Agricultura, Comercio y Trabajo, ha recibido con fecha 24 del corriente del Jefe de su Oficina Agrícola- Mercantil establecida en New York, el siguiente cable:

«Subastáronse tomates llegados vapor «MORRO CASTLE», 11.975 hualcales las marcas «TEJERA», «POTOSI», «SOROA», «ANGULO», «RADIO», «LA FLOR», «CANEY», «S. S.», «SANTA ANA», «SELECTED», «DANDY», «SOUTHERN STAR» huacales de 144 desde cinco pesos hasta cinco pesos siete octavos; huacales de 162 desde cuatro pesos un octavo hasta cinco pesos; huacales de 180 desde tres pesos veinticinco hasta cinco pesos veinticinco; huacales de 216 desde dos pesos sesenticinco hasta tres pesos siete octavos; las marcas «PARAISO», «R. H.», «J. H.», «S. A.», «CARMEN», «BARBO», LIGHT, «PROVIDENCIA» «BONITO» «DON JUAN», «PRIDE OF CUBA», «RAMONA», «GANG», «SAN JUAN», «BLASCO», y «VARIONS» huacales de 144 desde cuatro pesos hasta cuatro pesos siete octavos; huacales de 162 desde tres pesos treinticinco hasta tres pesos 7 octavos; huacales de 180 desde dos pesos cincuenta hasta tres pesos cincuenta; huacales de 216 desde dos pesos cincuenta hasta tres pesos cincuenta: las marcas «TESORO», «E. R.», «TONES», «T. M.», «C. M.» «CAMPOS», «SUNY SEDE FARM», «SANTA CRUZ», «BINGO» «GADET» huacales de 144 desde tres pesos hasta tres pesos siete octavos; huacales de 162 desde tres pesos veinticinco; huacales de 180 desde dos pesos veinticinco hasta tres pesos tres octavos; huacales de 216 desde un peso cincuenta hasta dos pesos setenticinco; las marcas «F», «DIAMONT» «CANDELA», «KUPY», «JUNIOR», huacales de 144 desde dos pesos hasta dos pesos setenticinco; huacales de 180 desde un peso setenticinco hasta dos pesos sesenta; huacales de 216 desde un peso sesenticinco hasta dos pesos veinticinco. La mejor marca vendida hoy fué «PAPI» huacales de 144 a seis pesos; huacales de 180 a cuatro pesos cinco octavos; huacales de 216 a cuatro pesos quince. La clase más pobre vendióse la marca «LA DY», huacales de 144 a un peso siete octavos; huacales de 180 a dos pesos. Subastáronse piñas llegadas vapor «MORRO CASTLE» 650 huacales, las marcas «A. P.» y «J. M.» huacales de 15 y 18 desde dos pesos diez hasta dos pesos treinticinco, huacales de 24 y 30 a dos pesos treinticinco. Las marcas «C. H.», «L. B.», «B. 1.» y «ARNO», huacales de 16 desde un peso sesenticinco hasta un peso ochenta; huacales de 18 desde un peso sesenticinco hasta un peso ochenta; huacales de 24 desde un peso noventa hasta dos pesos veinticinco. Subastáronse plátanos procedentes de Jamaica, venta privada, cada 100 libras racimos de 9 manos a dos pesos; racimos de 8 manos a un peso ochenta; racimos de 7 manos a un peso cincuenta; racimos de 6 manos desde un peso veinticinco; venta pública cada racimo; racimos de 9 manos desde sesenta centavos hasta noventa centavos; racimos de 8 manos desde cuarenta centavos hasta cincuenta centavos, racimos de 7 manos desde veinticinco centavos hasta cuarenticinco centavos; racimos de 6 manos desde quince centavos hasta veinticinco centavos. Mercado encuéntrase flojo débido a la mucha existencia de este fruto en este mercado. La temperatura hoy es buena. La temperatura anunciada es buena».

DESTRUYO UN FUEGO, PARTE DE UNA NAVE, AYER AL MEDIO DIA

Al acudir los bomberos quedó en descubierto un depósito de bebidas por valor de $10.000

Un incendio se declaró al medio día de ayer en una de las naves que la Compañía Cubana de Electricidad tiene destinada a depósito en la esquina de Labra y San Pedro.

Las llamas destruyeron tres apartamentos, ignorándose el valor de las pérdidas, según declaró a la policía, el señor A. A. Herschmann, Superintendente general de la citada Compañía.

El fuego fué causa de que el Capitán García Sierra, al mando de la cuarta estación, que actuó en el hecho, descubriera la existencia de unos diez mil pesos en bebidas, que en uno de los departamentos próximos se encontraba oculto.

Según pudieron justificar los representantes de la compañía, la bebida le había sido entregada por el «Hotel Sevilla», en pago de una cuenta que se les adeudaba, por concepto de suministro de luz, ascendente a la cantidad de ocho mil pesos.

La bebida quedó debidamente custodiada por la policía, hasta tanto las autoridades correspondientes, determinen lo que haya lugar.

Con respecto al incendio, se dió cuenta al Juez de Guardia diurna, doctor Quesada.

VARIOS DETENIDOS

La Policía de la Décima estación, procedió al arresto de Miguel Iglesias Cid, de José Cambeiro Geraz, Nicolás Díaz Castro, Cándido Peón García y Valentín Fernández López, por estar complicados en el robo de que fueron víctimas varias criadas, vecinas de San Lázaro 269.

Por el Juez de Guardia diurna los tres detenidos fueron enviados al Vivac.

NO SE LLEVARON NADA

Enrique de Mier Lapuerta, comisionista y vecino de Sol 28, dió cuenta a la policía, que en su domicilio habían penetrado varios individuos tratando de realizar un robo sin que lograran llevarse prenda ni objeto alguno. Los desconocidos violentaron la puerta de la calle y los escaparates.

RECLAMACION

El señor Jorge Armorson Serpa, vecino de 17 número 129, dió cuenta a la policía, que concurrió a una fiesta que anoche tuvo lugar en el Hotel Nacional, haciendo entrega de su sombrero y del abrigo de su compañera la señorita Ofelia Paz. Al retirarse le fué entregado el sombrero, no así el abrigo que le manifestaron se había perdido, estimando el valor de dicha prenda en 70 pesos.

OBRERO LESIONADO

Francisco Montero Romuardo, vecino de Prado 95, se ocasionó la fractura de ambos brazos al caerse de la escalera, sobre la que se encontraba pintando en el Hotel Pasaje, siendo asistido en el primer centro de socorro.

ROBO DE OCHO PESOS

Salvador Fernández Díaz, vecino de Virtudes 13, dió cuenta que en el segundo piso reside su cuñada María Suárez Díaz, a la que robaron la suma de ocho pesos, que había tenido la precaución de guardar, dentro de un zapato, en una maleta. No sospecha de persona alguna.

GRAVE INTOXICACION

En el centro de socorro de Arroyo Apolo, fué asistido, de graves síntomas de envenenamiento, José Noalle Multrán, chofer y vecino de dicha barriada, que se produjo casualmente al ingerir el contenido de una botella que resultó ser permanganato.

ROBO DE DOS TERCIOS

De Corcha número 3, donde los señores González y Compañía tienen un depósito, se pudo comprobar que habían sustraído dos tercios de tabacos, cuyo valor se ignora. Se sospecha de dos individuos que la policía trata de localizar.

MENOR LESIONADO

Humberto Larrosa, de 12 años y vecino de San Salvador 7, se ocasionó lesiones de carácter grave, al sufrir una caída cuando transitaba por frente a su domicilio.

UN DETENIDO

Emeneciano Rodríguez Villamil, vecino de Nuestra Señora de los Angeles número 10, en la barriada del Luyanó, fué arrestado por el agente Dirube de la Policía Judicial. Se encontraba reclamado por la Sala Tercera de lo Criminal de la Habana, que lo condenó por un delito de robo. Ingresó en la Cárcel.

CONTINUA CON VIOLENCIA LA ERUPCION DEL VOLCAN KILAUEA EN LAS HAWAII

HILO, Islas Hawaii, diciembre 27. (AP.)—Hoy continuaba con la misma violencia la erupción del volcán Hilauea, el mayor del mundo en actividad.

Una elevada columna de llamas surgía continuamente del fondo del cráter, procedente del «Hallemaumau» (lugar del fuego eterno, en dialecto indígena), lanzando grandes cantidades de lava fundente cerca del centro de aquél.

Millares de personas se aproximaron hoy al cráter para presenciar el estupendo espectáculo eruptivo. El Observatorio del volcán informa que la lava ya no es tanta como al principio, siendo realmente el resultado de la acción vertical de los gases subterráneos. Los instrumentos continúan registrando la existencia de un temblor volcánico

LAS COSECHAS Y LOS FRUTOS EN EL MERCADO

Un informe de la Agencia comercial que Cuba tiene establecida en Miami, Fla.

La agencia comercial de Cuba, establecida en los Estados Unidos en Miami, y a cargo del señor Domingo J. Milord ha reportado interesantes noticias sobre el estado de las cosechas y movimiento de los frutos en los mercados norteamericanos:

Dice el informe: los rendimientos de maíz, boniatos, cañas de azúcar, y tabaco están corriendo mucho más bajos que en mil novecientos treinta (1930).

En rendimiento de maní se presenta mayor y habrá un aumento material de producción. Las áreas de cultivo de maní se aumentan un 20 por ciento para las cosechas de este año.

Las áreas destinadas al cultivo de judías Snaps se han calculado en 12.000 acres; el año pasado se cultivaron 14.500 acres. Las áreas para siembras de invierno son aumentadas debido a que se han aumentado las siembras de ese producto en las secciones de Lake Okeeechobee. Las intenciones son de sembrar 14 mil acres. Además se cultivarán 2.000 acres de Habas Lima en Okeeechobee.

Las áreas tomateras del Sur de la Florida son de 5.400 acres; para la cosecha pasada fueron de 11.000 acres.

Según las informaciones publicadas por el Comisionado de la Florida State Marketing Bureau, la temporada de embarques de tomate en carros lotes, comienza en la Florida en Diciembre y termina en Junio.

Tomando los meses de enero hasta junio según los averages de precios en las últimas seis temporadas pasadas, el orden desde el más alto al más bajo es como sigue: marzo, abril, mayo, febrero, enero y junio.

En el mes de junio las ventas en la Florida regularmente tocan a su fin.

El coronel Brown en su carta mensual al Florida Farm and Grove dice que los daños causados por las lluvias a los tomates cubanos, más las heladas mortíferas de California, dejaron a Texas y a la Florida como únicos Estados preparados para embarques de tomates a fines de noviembre ,habiéndose obtenido precios altos como resultados. Después del primero de enero la cosecha habrá recobrado lo suficiente para que hayan abastos liberales. Por ese tiempo las Bahamas estarán embarcando volúmenes moderados.

México tiene para esta cosecha solamente un 60 por ciento del área del año pasado, lo cual será importante en la primavera que viene, puesto que esa es la época en que México es el competidor más fuerte. Relativamente, se esperan muy pocos tomates de México antes del mes de enero.

Texas tiene un área más reducida, pero mejor rendimiento que lo usual, y la calidad de los tomates de Texas son excelentes en esta temporada. Los tomates de la Florida han tenido una época favorable para su crecimiento y están demostrando buenas cualidades en este otño, según lo indican sus buenos precios.

UNA APORTACION VALIOSA

1832

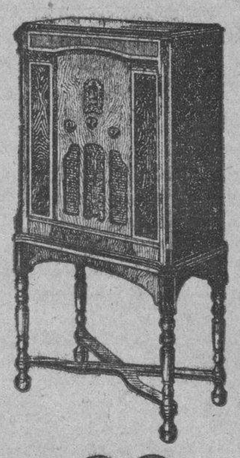

El Modelo R-11 que ofrece para la Casa del DIARIO es un Radio Superheterodino de nueve tubos, de los que sólo fabrica la RCA Victor, y está equipado con "control automático de Volumen", "Micro regulación de matices tonales", "Radiotron Pentodo", "Radiotron Super-Control", "Chasis flotante sobre caucho", y está acabado en barniz encerado en un precioso mueble del tipo de consola de vistosa presentación.

Obsequio de la casa **Viuda de Humara y Lastra, S. en C.** Muralla 83 - 85. Habana.

AL éxito de nuestro Plan Mutualista contribuyen las ofertas que hemos recibido de conocidísimos comerciantes e industriales de esta capital para amueblar el Chalet que amortizaremos el último domingo del mes de febrero, entre los suscriptores del DIARIO DE LA MARINA.

A la gentileza de esas casas comerciales no podemos negarnos, ya que representan un gesto espontáneo y simpático de quienes, en el transcurso de muchos años, han probado ser verdaderos colaboradores de esta Empresa.

Estamos estudiando esas ofertas y aceptaremos aquellas que resulten apropiadas al objeto que se destinan.

Nuevo y poderoso aliciente que ofrecemos a nuestros suscriptores por mediación de la **"Unión Mutualista de Suscriptores del Diario de la Marina"**.

Sépase, pues, que entregaremos el chalet al suscriptor agraciado, junto con todos los obsequios que nos decidamos a recibir para amueblar la propiedad que muy en breve será amortizada por sorteo

Ocupa hoy el sitio de honor que dedicaremos a dar cuenta de esas ofertas, una antigua y prestigiosa firma comercial vinculada a esta Empresa por largos años de amistosas y cordiales relaciones de negocio.- La firma **"Vda. de Humara y Lastra"**, distribuidores en Cuba del afamado radio **R C A Victor.**

SUSCRIBASE POR LOS TELEFONOS

A-3785

Y

M-7911

1932

M.E.C.D. 2016

Aprobado...

Continuación de la PRIMERA página

presentación que daba legalidad a la Junta.

Manifestó después, que no se leía el acta de la sesión anterior por estar actualmente en poder del Depositario Judicial, y a nombre del Consejo, agradece la asistencia, del doctor Juan Rodríguez Ramírez, calificando su concurso a la obra de todas, de desinteresada y noble, pertinente a solucionar los graves problemas que envuelven a la Caja. Leyó después el Informe correspondiente, dando cuenta del estado de quiebra que todos conocían.

Cuando iba a comenzar la lectura del Proyecto de nuevo Reglamento, se adelantó el señor Pérez Bullo, solicitando que no fuese leído, puesto que ya lo conocían la mayor parte de los señores que concurrían a la Junta.

Sin embargo, el doctor López Pérez, explicó algunos detalles minuciosos respecto al mismo, que convencieron a todos.

Se aprobó el Reglamento por unanimidad y entre aplausos atronadores. Y también se aprobó una moción del doctor de la Fuente, solicitando que, si por cualquier circunstancia, no pudiera celebrarse el convenio judicial, se tenga por ratificado el acuerdo de liquidación tomado en 17 de Julio de este año, en el que se facultó al Consejo para que, en el caso de no poderse celebrar la Junta Judicial, para la aprobación del Convenio, pueda llevarse a cabo dicho Convenio, de modo extrajudicial.

Habla el señor Manuel Arnaldo, Presidente del Comité de Defensa de los Depositantes de la Caja y ruega la unión mas perfecta de todos los señores accionistas, para combatir lo decretado por el Juzgado y llegar a la detención de la quiebra «ya que nos asisten y nos amparan todos los derechos y las leyes». Termina dando muy expresivas gracias en nombre de los depositantes a los señores accionistas, por su acción arrogante y magnífica en el respaldo y defensa de los intereses de la Caja de Ahorros.

Se aprueba un Artículo pidiendo al Consejo la autorización necesaria para que satisfaga todos los gastos de cualquier clase que sean, siempre que no excedan de pesos (treinta mil) y se leyó el Balance correspondiente al 18 de noviembre de 1931; cosas ambas que fueron aprobadas por unanimidad.

Habla el señor Francisco Naya. Pide, en párrafos vibrantes, un voto de gracias para el Consejo, cuya labor califica de fecunda y honorable, y votos de gracias para la Mesa, para la prensa y para el Coronel Rasco, Jefe Militar de la Plaza, que no solo autorizó esta Junta, sino que permitió todas las demás con verdadero beneplácito, haciéndose cargo de la necesidad que tenían los de la Caja de celebrarlas en la honrada defensa de sus intereses.

El doctor Juan Rodríguez Ramírez, hace un brillante discurso recomendando a todos los reunidos, que se unan, que se cobijen bajo una sola bandera, que respalden al Consejo en la resolución de la quiebra, para que el Consejo reclame, con el derecho que le asiste, la devolución de la Caja al Juzgado que la decretó, agregando que a pesar de la crisis de hoy, la Caja tiene un porvenir brillante y seguro, porque viene a cimentarla y arraigarla este nuevo Reglamento que nadie puede ni osará violar. Termina haciendo un elogio elocuente y vibrante de los doctores López Pérez y de la Fuente, pues su labor merece la admiración y el aplauso de todos.

Y el Secretario di Comité de defensa, señor Pérez Bullo describió en párrafos elocuentes la labor del Consejo de los abogados Rodríguez Ramírez y de la Fuente y del Consejo para llegar a esta junta: labor que merecía el aplauso y la gratitud de todos los presentes.

Habla después el doctor Erasmo Regueiferos, que comienza por hacer un sincero y rotundo elogio del doctor Juan Rodríguez Ramírez, a quien todos le debían gratitud profunda. Dá las gracias también a la prensa por que ha hecho justicia ayudando a la noble causa. Y agrega que ha venido a cooperar a esta labor, por que es cubano, y como tal, sintió el latigazo de dolor de la quiebra tan hondo y tan doloroso como los humildes que en ella tienen sus ahorros. La Caja de Ahorros—continúa—es el sudor de la frente del gallego y de la gallega, y del cubano y de la cubana humilde, y esto hay que conservarlo incólume y con la frente alta». No temáis la quiebra; aquí estamos los abogados que haremos que la ley se cumpla en la defensa de vuestros intereses. Pues nosotros reclamaremos con la ley y con la energía que debemos vuestros derechos.

Téneis amparo de la sociedad, en los Tribunales y os cubre y os respalda la seda sagrada de la República. Cuba no olvida, como no olvidamos los cubanos, que, sois el honor, por que sois el trabajo y la honradez. Donde quiera que viva un gallego florece una acción y en la acción el trabajo, el ahorro, y la ciudadanía noble, como ha florecido en esta casa».

Termina rogando a los periodistas que hagamos constar estas palabras, cosa que hacemos los periodistas acariciados por las palabras del elocuente Ex-Secretario de Justicia de la República, cuya hidalguía nos cobija a todos.

También señala que hay que agradecer el desinterés y la labor esforzada de los abogados, doctores la Fuente y Rodríguez Ramírez eternamente.

También hizo uso de la palabra el señor J. García Presidente de la Beneficencia Gallega, para decir: «Guardaré una gratitud profunda y eterna al señor Regueiferos, y en esta mi gratitud florece tres vivas;—Viva Cuba! Viva España, y Vivan todos los hombres que concurren y fraternizan en el trabajo, que es lo único que hace los pueblos progresivos, cívicos y libres».

Y cierra los discursos dando profundas gracias a todos el Directorio de la Caja. Sr. Varela Grande, que ratifica todos los brillantes conceptos emitidos por los señores Naya, Arnaldo, Ramírez, de la Fuente y Regueiferos. Ruega a todos que cuando se les cite a la Junta de acreedores que concurran como un solo hombre. También dá gracias muy expresivas a la prensa. Y en nombre de todos abraza a los señores Regueiferos y Rodríguez Ramírez, cuya labor en la solución de los problemas ha sido tan ejemplar como útil. Aplausos. Al abrazarse los tres señores, la ovación es delirante.

LA ASAMBLEA MEDICA ESTUDIO EL DICTAMEN DE LA COMISION...

(Viene de la PRIMERA página)

jas, Santa María del Rosario, Santiago de las Vegas, Alacranes, Arcos de Canasí, Bolondrón, Cárdenas, Colón, Guamácaro (Carlos Rojas), Jovellanos, Manguito, Matanzas, Máximo Gómez, Pedro Betancourt, Perico, Sabanilla del Encomendador, San José de los Ramos, Santa Ana (Cidra), Unión de Reyes, Abreus, Aguada de Pasajeros, Calabazar de Sagua, Caibarién, Cienfuegos, Cruces, Quemados de Güines, Ranchuelo, Sagua la Grande, San Antonio de las Vueltas, San Fernando de Camarones, San Juan de los Remedios, Sancti Spíritus, Santa Clara, Santa Isabel de las Lajas, Santo Domingo, Trinidad, Yaguajay, Zulueta, Camagüey, Ciego de Avila, Florida, Jatibonico, Morón, Santa Cruz del Sur, La Esmeralda, Antilla, Bayamo, Holguín, Jiguaní, Manzanillo, Mayarí, Niquero, Palma Soriano, Santiago de Cuba y V. de las Tunas.

DISCURSO DEL DR. ALFREDO RECIO

En su carácter de presidente de la Asamblea Nacional de la Federación Médica de Cuba, el doctor Alfredo Recio, pronuncia el siguiente discurso:

«Solamente precepto reglamentario me obligaría a aceptar el honor de presidir el máximo organismo representante de la clase médica cubana, donde tanto abunda el saber y la honradez. Enemigo, como soy, de los excesos de oratoria, me limitaría a darles la bienvenida, en mi carácter de presidente del Colegio Médico de la Habana, a los delegados del resto de la República aquí presentes si no fuera la importancia excepcional que hay que concederle a esta Asamblea. Producto de seis años de labor, la Asamblea viene con ideales definidos y concretos: con una disposición a la conquista de ellos dentro del espíritu abierto y el ánimo preparado para acatar la voluntad de las mayorías, como la opinión sabia, que no debe discutirse aun cuando se acontraria a nuestras propias ideas, y que debe ser considerada como la línea cierta y única que conduzca al término de nuestras aspiraciones.

Somos, como clase, una pequeña rueda en el engranaje social de nuestra vida republicana que a su vez es una parte también pequeña en la evolución, un poco revolucionaria de estos tiempos, de la gran maquinaria de las sociedades. Esta Federación Médica y su alta representación aquí reunida están evidenciando que, a pesar de todo, marchamos al unísono con el movimiento mundial de progreso. La unión de los hombres hacia la conquista de las ideas, haciendo desaparecer el concepto de la individualidad, borrando los nombres para escribir en alto los pensamientos, buscando el promedio general de dicha posible, aun con sacrificio de la propia ventura, que tiene, ciertamente, su cuna dolorosa de sangre y su manantial de injusticias, es la tendencia que inspira a la Humanidad aun cuando la luz que irradie de ella no pueda percibirse sino iluminando horizontes lejanos. Y si esto es así, nadie podrá pensar que nos congrega y nos ata un deseo de egoísmos y una voluntad de injustas imposiciones. Sabemos que el pasado ha muerto; la aspiración a la riqueza, cualquiera que sea el esfuerzo y la capacidad no está en la mente de quienes conocen que no hay que buscar la felicidad en el oro, ni el dominio en el capital. Aspiramos al máximum de tranquilidad que proporciona una vida modesta, pero sin miserias. Y aparte del derecho propio que tenemos, como hombres, a ella, nos anima el bien que de esa dicha pueda derivarse sobre la sociedad en que vivimos.

Con estas ideas fundamentales fué constituída la Federación Médica de Cuba. No quiso ser, ni es, un organismo de ataque; el derecho ajeno nos es tan respetable como nuestro propio derecho; el bienestar de los demás nos es tan caro como nuestro propio bienestar. Por algo somos miembros de un pueblo que se considera culto, y que escribió en Montecristi el documento monumental de amor a la Humanidad. Por algo somos médicos...

Hemos pasado seis años de una vida en distintas etapas; con triunfos rápidos y aparentes derrotas, con minutos gloriosos y horas desalentadas; con remansos de paz y cataratas fragorosas. Hemos vivido la vida pujante de los hombres y las colectividades robustecidas. Fuimos incomprendidos, muchas veces injustamente atacados, sufrimos hasta la injuria; y de todo eso hemos salido como estamos aquí, compactos, resueltos. Ahora, señores asambleistas, vamos a seguir, con pasos firmes, más rectamente entusiasmados por la cercanía de la cumbre, la conquista de los vagos ideales del comienzo difícil. Como antes, tendremos el acero de la justicia que, como el arma clásica, no debe esgrimirse sin razón ni guardarse sin honor.

Siempre hemos pensado que si algún dios ignoto ha impuesto un castigo sobre una Humanidad llena de tristeza, ese castigo no es otro sino la incomprensión humana. Las ideas más altas, las concepciones más sabias y eminentes, parece que no son realizables, aun cuando trajeran la totalidad de la dicha, sino a costa de ingentes esfuerzos y cruentos sacrificios. La pasión, como un don maldito, ciega las conciencias más privilegiadas; egoísmos suicidas anulan el fondo altruista de las conciencias serenas. Y el mundo moderno, que se envanece justamente de sus conquistas materiales, que surca la profundidad de los mares y los espacios infinitos, que funde en plomo las palabras, no acierta a librarse de los prejuicios y de los egoísmos. Que las leyes que rigen el equilibrio de los mundos nos libren de ellos tanto como sea posible; que la sombra de nuestros antepasados nos guíe en el camino del ciudadano, y que, por sobre todos los conceptos, podamos proclamar nuestra fraternidad de compañeros y nuestro amor de hombres libres a la patria republicana.

MEMORIA DE LA FEDERACION

El doctor Pérez de los Reyes da lectura al acta de la Asamblea Medica Nacional celebrada en la ciudad de Santa Clara en el mes de diciembre próximo pasado. Es aprobada.

El doctor Félix Hurtado, a continuación, da lectura a la memoria anual de la Federación Médica de Cuba, haciendo un resumen del proceso federativo durante el año, en el fallecieron los doctores Faustino Tapia, Pablo Valencia, Federico Biosca, Matías Alemán, José Rogelio Robainas, Jorge Domínguez, Enrique Porto, Juan J. Moreno, Francisco Casañas, Manuel Ramírez, Gaspar Pichardo, Martín Casuso, Justo Caín puzano, Ramón de Poo, Federico Torralba, Emilio V. Morán, Gaspar Díaz, Luis Barroso, Rafael Padró, Mario García Lebredo, Mario Hernández, Andrés Bacallao, Manuel Díaz, Aristides Agramonte, Andrés Fernández, Francisco I. de Vildósola, Alberto Martínez, Manuel S. Delmente, Santiago Regueyra, Gerardo Alvarez, Raimundo Ferrer, Díaz Marrero y Eulogio Romaguera.

LA RENUNCIA DEL COMITE EJECUTIVO

El doctor Félix Hurtado, en su nombre y en el del resto del Comité Ejecutivo de la Federación, presenta la renuncia. El doctor Aragón propone que no se acepte. El doctor Barahona, dice que las cuestiones de confianza son inaplazables. Debatido el asunto se acuerda dejar el asunto sobre la mesa para más adelante Así se acuerda.

EL BALANCE DE TESORERIA

Aprobado el balance de tesorería, la presidencia insiste en que se designe una comisión de glosa integrada por tres presidentes de Colegios Médicos con el propósito de que fiscalice las operaciones de caja.

De acuerdo con el balance presentado se ha recaudado en la República por concepto de la venta de certificados médicos: $148,014.00, en la siguiente forma: Habana, $69,218.00; Oriente, $28,127.00; Santa Clara, $19,079.00; Camagüey, $15,716.00; Matanzas, $11,032.00 y Pinar del Río $4,824.

Por concepto de pensiones a médicos y familiares se han pagado durante el año $9,373.33; por concepto de dietas, $1,626.00 y la cantidad de $805.00 por comidas suministradas a 33 médicos que guardaban prisión.

LA ORDEN DEL DIA

El doctor Alfredo Recio expone los deseos del Comité Ejecutivo de la Federación de tratar en primer término del problema del Mutualismo. Debatido el asunto se pone a votación si se altera o no la Orden del Día. Triunfa esta tendencia, comenzándose, acto continuo, a discutir las reformas de los Estatutos de la Federación que figuraba en la sesión extraordinaria.

EL CONSEJO SUPREMO

Se trata de si los nueve componentes del Consejo Supremo de la Federación deben tener representación en la Convención, como delegados u ocupando un puesto en la Mesa. Se acuerda que el Tribunal Superior Médico tenga un representante en la asamblea en calidad de informador.

LOS COMITES EJECUTIVOS PROVINCIALES

Otro tema que se trata. El de la supresión de los Comités Ejecutivos Provinciales. La gestión ineficaz de esos Comités es demostrada por muchos de los asambleístas, pues la mayoría de los Colegios Médicos se dirigen a la Federación en vez de a aquéllos.

Abogan por la desaparición de los mismos varios delegados, entre ellos el doctor Urzáis, quien dice que nunca dichos organismos han sido tomados en consideración por el Comité Ejecutivo de la Federación.

La Asamblea acuerda suprimir dichos Comités.

OTROS ACUERDOS

Después se acuerda reducir de cuatro a dos años el período de Gobierno del Comité Ejecutivo. Después comienza el debate alrededor de la modificación del artículo 40 de los Estatutos, pero acto seguido se acuerda suspender la sesión. Son las tres menos cuarto de la tarde.

SESION DE LA TARDE

Cuatro y quince minutos. El doctor José Urzáis actúa de presidente. Como secretario el doctor Félix Hurtado. La presidencia la ocupan los mismos médicos que la ocuparon en la sesión de la mañana.

El doctor Alfredo Recio desea intervenir en el debate suspendido alrededor de la modificación del artículo 40

El doctor Ortiz Cano pide no se suprima el artículo 40, como lo solicita el Colegio Médico de la Habana, sino que se modifique en la forma siguiente: «Suspender los acuerdos tomados por las Juntas de Gobierno o Generales de los Colegios Médicos Municipales cuando estos acuerdos sean anti-estatuarios o contrarios al bien colectivo».

Se origina un animado debate. El doctor Recio aboga por la supresión del artículo 40. El doctor Barahona entiende que se trata de un problema fundamental que Ortiz Cano ha querido resolver como un asunto gramatical. Entiende que la Federación tiene una finalidad trascendental extraordinaria, no sólo desde el punto de vista de la clase médica sino dentro de la sociedad cubana.

El doctor Hurtado defiende el artículo tal cual está redactado.

La Asamblea, después de oír la opinión de los doctores Aballí, Antonetti, Andi, Barahona y otros, acepta la modificación propuesta por el doctor Ortiz Cano, que se refiere a las facultades del Comité Ejecutivo de la Federación.

EL ARTICULO 65

La Delegación del Colegio Médico de Sancti Spíritus plantea la modificación del artículo 65 en el sentido de que sólo existen Colegios Médicos en aquellos lugares donde haya más de siete médicos.

Aballí y Pedroso defienden la proposición, Barahona interviene tratando de que se refiera al Comité Ejecutivo el problema de la existencia de los Colegios, teniendo en cuenta las condiciones topográficas de las localidades.

Se aprueba la modificación porque estime necesarias dadas las condiciones económicas de las localidades.

A OSCURAS

Todas las luces del edificio de la Academia de Ciencias queda a oscuras. Una interrupción en el tendido puesta por el Colegio de Sancti Spíritus.

Después se aprueba la moción modificando el artículo 70 en el sentido de que los Colegios Médicos elijan su directiva cada dos años en vez de cada cuatro, rechazando las modificaciones de los artículos 37, 38 y 48.

EL PROBLEMA DEL MUTUALISMO

El problema del Mutualismo que afecta en toda la República a más de cinco mil médicos y a millares de individuos mutualizables en distintas instituciones benéficas, es tratado por la Asamblea Nacional de la Federación Médica de Cuba. Se calculan estos últimos en más de doscientos mil.

¿Quiénes son los individuos mutualizables y a quiénes debe dársele asistencia gratuita en las instituciones benéficas del Estado, la Provincia o el Municipio? Esa es la pregunta que hace la Federación Médica de Cuba.

Existen causas muy poderosas que impiden determinar a ciencia cierta en las actuales circunstancias por que atraviesa el país quiénes son los ricos y quiénes son los pobres, cómo imponer a los establecimientos de la Beneficencia Públicas reglamentaciones especiales, «standards» en otros países como los Estados Unidos, teniendo en cuenta que los médicos especializados disfrutan de sueldos verdaderamente ridículos y cuando los recursos en general para la atención de los enfermos pobres están reducidos a la mínima expresión

Los médicos estiman que lo que hoy legislan se aplicará en un futuro mejor, económicamente hablando, y por tanto las condiciones económicas del pueblo sean más favorables a las actuales, como por ejemplo los jornales de los obreros que resultan hoy ni siquiera como mutualizables.

EL DICTAMEN

El doctor Hurtado lee el dictamen emitido por la Comisión Mixta reunida bajo la presidencia del doctor Octavio Montoro, en el mes de junio último. Se aprueba su totalidad. Comienza la discusión del articulado.

Se aprueban los artículos que subdividen al individuo en tres clases: Pobres, mutualizables y acomodados o pudientes.

Surge un debate sobre el extremo en que la Comisión Mixta declara que son mutualizables aquellos individuos que ganan mensualmente el doble del jornal fijado por la ley a los obreros o sea $39.00 mensuales, cuando sean solos.

Intervienen en la discusión los doctores Antonetti, González Quintero, Andi, Sentmanat, Barrero, Bisbé, Barahona, Montero, Valledor, Domínguez Roldán, Aballí y otros.

20 CTS. POR 8 HORAS DE LABOR

El doctor Rosell, de Florida, Camagüey, dice que actualmente los obreros de esa región perciben en los ingenios un salario de 20 centavos diarios por ocho horas de labor y que los jornales que perciben los obreros del Estado no ascienden a más de $16.00; del Gobierno Provincial, $15.00 y del Municipio de Florida, $14.75.

«Es más, agregó, los funcionarios de la Administración y los empleados de categoría perciben también sueldos tan mezquinos, que sin temor a duda, todas las clases sociales de Florida a excepción de dos o tres administradores de ingenios, son individuos mutualizables.

Finalmente apoya la proposición del Colegio Médico de Victoria de las Tunas, recomendando que cada Colegio señalara el jornal mínimo en su localidad y sometiera la proposición al Ejecutivo para que este le impartiera su aprobación

Barahona insiste en que es necesario señalar un tipo standard entre los indigentes. Hurtado habla a favor de la proposición del Colegio de Victoria de las Tunas, Aballí y Montoro insisten en que debe aprobarse el dictamen de la Comisión Mixta.

Finalmente se aprueba la moción adicionándole que «no obstante podrá el Comité Ejecutivo de acuerdo con los Colegios Médicos, tomando como base el dictamen de la Comisión, introducir las modificaciones».

De nuevo vuelve la luz. El debate continúa.

Finalmente se aprueban las definiciones de la Comisión Mixta sobre la clase pudiente y todo lo relativo a la atención de los enfermos pobres, en los Hospitales, donde se sugieren las condiciones del cuerpo facultativo, de los jefes de clínicas, de los médicos de visita, consultantes, directores retiro, sesiones científicas, departamentos del Hospital departamento de Archivo, departamento de admisión y clasificación, asistencia del Dispensario, introduciéndose sólo una enmienda a petición del doctor Núñez Portuondo, en el sentido de los anestesistas se consideren como especialistas.

A instancias del doctor Jonas Galán, la Asamblea acuerda suspender la sesión para continuarla hoy, a las ocho y media de la mañana.

LA IMPLANTACION DE LOS ACUERDOS

Por el momento, según la opinión de la mayoría de los componentes de la Asamblea que se celebra, se obtendrán dos ventajas: que las instituciones mutualistas no acepten como mutualizados a aquellos individuos ricos y que los hospitales públicos sean dedicados exclusivamente a los menesterosos.

La Federación, en el primer caso, celebrará contratos con las entidades afectas para que aprueben la proposición en un plazo de 60 o 90 días, y después les conceda 90 días o más para poner en vigor el acuerdo o contrato y de lo contrario retirarle su protección medica.

En el segundo caso tendrá que limitarse exclusivamente a exigir el cumplimiento del Decreto Presidencial suscrito a propuesta del Secretario Interino de Sanidad, General Molinet, que limita la asistencia hospitalaria del Gobierno a los menesterosos, excluyendo a los ricos y a los mutualizables.

En la sesión de hoy serán tratadas otras reformas en cuanto a la organización de los hospitales, aunque se consideran difíciles por el momento.

Elecciones...

Continuación de la PRIMERA página

momento, ya que los trabajadores de las canteras agregan otra petición a la no rebaja, que es, la de exigir que sea utilizado el explosivo con el que han trabajado siempre. Los obreros han hecho saber al señor Novo que el explosivo que pretende utilizar los perjudica en su trabajo por la poca potencialidad del mismo, pues lo han probado, sin resultado práctico alguno.

El Administrador de las canteras, manifestó a una comisión de sus trabajadores, que si no utilizaba el mismo explosivo era debido a los gastos que acarreaba, pero que, no obstante, si ellos pagaban de su peculio un sereno y los gastos anexos al polvorín él no tenía inconveniente en que se siguiera utilizando el mismo explosivo.

DESALOJADA LA CASA DE VIVIENDA

Desde ayer quedó completamente desalojada la casa de vivienda de las canteras donde viven los huelguistas. Esto fué dispuesto por la Administración.

POSIBLE SOLUCION DE LA HUELGA DE DEPENDIENTES DE ALMACEN

Una Comisión integrada por directivos del Gremio de Dependientes de Almacén al por Mayor se entrevistará, previa citación de la Administración del establecimiento, con el señor Fernando Bonet con objeto de tratar sobre la huelga que dicha colectividad proletaria tiene planteada al establecimiento de su propiedad y que se ha extendido a otros. Los obreros, para dar por terminada la huelga, piden la reposición delp ersonal agremiado que ha sido separado. Se espera que hoy quede solucionado este problema huelguístico.

Inglaterra no...

Continuación de la PRIMERA página

y otras hindú, es difícil que se llegue a un convenio preciso entre las poblaciones.

Hay 67 millones de mahometanos y millones de sikhs, cristianos y minorías de otros credos religiosos que demandan que se les dé representación proporcionada y se les garantice plena libertad bajo cualquier sistema federal que se invente. Hay también más de sesenta millones de «intocables» o sea la clase de parias condenados al aislamiento social y trabajos más humildes por el feroz sistema de castas de la religión hindú, que detestan a Gandhi y a los demás jefes políticos, demandando justicia y tratamiento justo sea cual sea la clase de gobierno que se invente.

En la India se libra una batalla entre diversas razas y religiones, para deshacer las injusticias y prejuicios seculares. Y a esa magna contienda Inglaterra se ha visto lanzada por la agitación de Gandhi. Este puede hablar quizá por la mayoría de 216 millones de hindús, pero aun entre éstos hay disensiones, y otros jefes pretenden usurpar la posición del Mahatma.

Los príncipes independientes, por su parte, no aceptan ningún plan que despoje a Inglaterra de la defensa de la India, como tampoco quieren que sus Estados participen en ninguna Federación dominada por Gandhi y los demás jefes del Congreso nacionalista que preside aquél.

Las comisiones británicas que a principios del año próximo irán a la India para estudiar los problemas sobre el teatro de los hechos, posiblemente podrán idear alguna forma de Federación, semejante a la del Canadá, por ejemplo, para que sea posible ir extendiendo la independencia con salvaguardias para las minorías que no quieran confiarse a los hindús.

(Véase amplia información complementaria sobre la situación de la India en la última página.)

Capturado...

(Viene de la PRIMERA página)

el Ejército. También la integraba un individuo conocido por «Sagitita», al que también se busca. El cabo Chamizo fué herido en un tiroteo sostenido con aquéllos, resultando con las dos piernas atravesadas, heridas de las cuales fué asistido durante algún tiempo en el Hospital de Matanzas.

El supervisor indicó a los militares de referencia se presentaran al capitán de la Policía Mansip, quien enterado del caso, ordenó que los vigilantes Francisco Carballo y Antonio Navarrete coadyuvaran a la detención del individuo que se buscaba.

Poco después fué capturado Ramón Hernández Mirabal, natural de Sancti Spíritus, de 52 años, casado, vecino de Real y Armonía, tienda de ropas de Ramón Pérez, en la cual trabajaba aquél de vendedor ambulante. Hernández fué reconocido por el cabo Chamizo como la persona a quien buscaba, obedeciendo órdenes del teniente Madrugal del Escuadrón 27, de Matanzas.

El detenido negó todos los cargos que se le hicieron. Momentos después de su detención, el cabo Chamizo y soldado Benítez procedieron a conducir al acusado, por carretera, a Matanzas.

La banda de asaltadores en cuestión fué la que, entre otros hechos, cometió el atraco al rico ganadero Teodoro Blanco.

Martínez, Corresponsal.

Una niña...

(Continuación de la Primera página)

días. Y grande ha sido el asombro al conocerse los detalles repugnantes del asesinato de que fué víctima la niña Cándida Agramonte, ya que los hechos, son aún más condenatorios, si cabe, por las circunstancias especialísimas que concurrieron en los mismos.

UNA DETENCION

El policía especial del Gobierno, López Padilla, procedió en Santa Cruz del Sur a la detención de un individuo nombrado José María Santiesteban, el cual se confesó autor del hecho, en condiciones excepcionales.

Es Santiesteban un anciano de 80 años. Conducido por su apresor ante el capitán Rivero, confesó el criminal ante esa autoridad y hallándose presente el sargento Alvarez y varios soldados, que, efectivamente, como había manifestado al policía López Padilla, él era el autor de la muerte de la infortunada menor.

SU VIDA ANORMAL

Santiesteban, ante el general asombro, relató detalles de su vida anormal. Actos reprobables de índole privada a diario. Y en uno de sus arrebatos, la comisión del delito repugnante en que fué víctima la niña de referencia.

LA ENTERRO EN EL CAMINO

Una vez que se dió perfecta cuenta del horrible delito que acababa de cometer, Santiesteban trató de borrar toda huella delatora. Y procedió a privar de la vida a Cándida Agramonte. Después, y con las precauciones necesarias para no ser descubierto, enterró el cadáver en el camino que conduce a San Miguel.

NEGATIVA

Instado el anciano asesino por el capitán Rivero y demás presentes, a que los acompañara para indicar el lugar donde había dado sepultura a su víctima, Santiesteban se negó terminantemente, manifestando que tenía temor a que le dieran muerte por el camino.

NO FIRMO EL ACTA

Cuando le mostraron el acta correspondiente, se negó, asimismo, a estampar su firma, alegando que el policía López le había dicho que nada le pasaría, y que, por tanto, no cree necesaria que su firma figure en el documento en cuestión.

UN INFORME

Un amplio informe, relatando los pormenores de la declaración prestada por José María Santiesteban, ha sido rendido por las autoridades al juzgado del central «Francisco», zona en la cual ha causado indignación el conocimiento del fin trágico que ha tenido la infeliz menor Cándida Agramonte.

Corresponsal.

Venta Especial

Terciopelo chifón, transparente 3.25

Sección de Estampados.

Tiene esta tela el estilo de la famosa «Peau de Ange». Lo más nuevo para chaquetas y vestidos de tarde y noche en los colores de moda. Aproveche tan gran oportunidad, para adquirir en plena temporada, una tela que "viste" tanto, a tan bajo precio.

Seda japonesa 0.40 vara.

Sección: telas color entero

Especial para forros y fondos. La tenemos en 15 colores diferentes, todos propios de la estación.

Muy rebajada de precio.

Planta baja.

El Encanto

Telf. A-7221

La nota «chic» de la presente temporada.

Así puede decirse que son los encajes de seda para vestidos.

«EL ENCANTO», casa de elegancias y como tal, con una misión social que cumplir, tiene entre sus extensos surtidos los estilos auténticos de encajes empleados en sus colecciones por las casas de la Alta Costura Parisina como Chanel, Lelong Prement, Patou...

Ahora se inician en la Habana las grandes fiestas invernales con las carreras de caballos, las lujosas reuniones del Jockey Club, del Casino y de los grandes Hoteles, etc. Para fiestas de tanta distinción, a ninguna mujer elegante deben faltarle estos vestidos de encaje.

Entre los novísimos estilos tenemos el encaje de lana y el denominado «Peau de Ange», en los tonos blanco, coquille, verde...

Y también tenemos en adornos para vestidos lo más nuevo que ha lanzado París: lindas hebillas de brillantes o piedras de color, flores y guirnaldas de flores, cintas de gran fantasía para el talle, en fin, todo lo que es complemento de un bonito vestido.

Departamento de encajes
Planta baja

El Encanto

Telf. A-7221

M.E.C.D. 2016

9A SECCION

Teléfonos:
Máquinas . A-3781
Dirección. M-4151
Admón. . M-7911
Sports . . M-7912
Clasificados A3333

DIARIO DE LA MARINA

Teléfonos:
Máquinas . A-3781
Dirección. M-4151
Admón. . M-7911
Sports . . M-7912
Clasificados A3333

9A SECCION

AÑO XCIX — ACOGIDO A LA FRANQUICIA POSTAL — LA HABANA, LUNES, 28 DE DICIEMBRE DE 1931 — EL PERIODICO MAS ANTIGUO DE CUBA — PAGINA ONCE

DE LA FEMINIDAD ESPAÑOLA

Terpsícore Castiza

Por JOSE AIXALA

"La Argentina" se ha hecho aún más famosa. Después de monopolizar por una temporada la crónica teatral española, ahora despierta la curiosidad de los ingenuos americanos que en todas las cadenas de rotativos se engarza, como una perla de positivo valor, la historia pintoresca de la bailarina flamenca.

España le concedió el privilegio de ser la primera en ostentar la flamante condecoración que, para ironía de la suerte, en pleno anticlericalismo y antimonarquía, tiene el nombre de "Isabel la Católica".

No deja de ser una nota de colorido confundible entre los tornasoles de las sedas riquísimas de la danzante. Los destellos de las piedras preciosas tintilando en las orejas, el cuello y brazos de la suprema bailarina, se confundirán con los abalorios de sus adornos, en cada rapidez de gesto flamenco que maravilla, en a insigne mujer, patriota de cuerpo y artista de alma.

"La Argentina" ha dado la vuelta al mundo deslumbrando con su clásico baile,causando la espectación de las gentes. Su flamenquismo es el del arte refinado y atrayente. Sus movimientos tienen la limpieza de un felino produciéndose, con sus contornos sugerentes y expresivos, esa admirable destreza, de puro estilo tan personal que no le ha salido aún su rival.

¿Parece indicado en la danzarina, su procedencia andaluza, no? Pues sin medios para asegurar su cuna, puedo permitirme la seguranza de ser ella de padres catalanes, como una paradoja regional. Pues la aplaudida bailarina, en su especialidad de escuela flamenca, de un españolismo recalcitrante, orgullosa de su España, es mi paisana Antonia Mercé, creadora de matices andaluces, como la otra barcelonesa Raquel Meller, fué la creadora de "El Relicario"', con tanta fiebre nacional española como la Teresita Boronat, también de la Ciudad Condal, se ha hecho internacionalmente famosa, bailando con dones y virtuosismos de clase, las sevillanas y seguidillas, las jotas y los boleros, los tangos y garrotines con estilo clásico y ponderado.

Son mujeres españolas gráciles y bellas. Poseen, por intuición natural, un refinamiento inductivo y transcendente, a la vista contemplativa de los diversos públicos; porque en su ligereza y desenvoltura, hay el grano de sal riquísimo, para la sencillez elegante, la naturalidad cautivadora, y el aire del baile español lleno de originalidad, como el cielo de España meridional que parece entrelazado de mujeres seductoras y de flores de fragancia exquisita.

Es falso ese privilegio que parece tener cada región para su baile característico. Claro que la jota, bailada por una aragonesa ya supone un amor de clase o peculiaridad de raza. Y es evidente que los "chotis" de las fámulas madrileñas tendrán el entrenamiento y distinción de su clase. Pero estas clasificaciones, se mejoran y especializan con más atractivos artísticos, cuando surjen mejores elementos diversos. No hay más que recordar a "La Bella Otero", exquisita danzarina gallega, verdadero terremoto de tenorios internacionales refugiados en la Villa de las Luces, Reina de los "boulevares" y de muchos gerarcas que luego usaron corona imperial. Debió a su propia tenacidad el éxito de sus exhibiciones, sin la vulgaridad de la contorsión africana; sino con la sutileza de un primor tal, que sabía delinear y sugerir sus formas modeladas por debajo de las sedas, realzando sus encantos de belleza física, como un orgullo de la Creación femenil.

Siempre hubo mujeres españolas con el cetro del Arte coreográfico. Casi tenía setenta años Rosita Mauri, primera bailarina de la Opera de París, y aún dictaba reglas a los franceses en sus danzas originales para cada ópera. El templo parisino tenía en la hija de Reus, una creadora de ritmos y ella se ufana ha de su España porque en los bailes de cada región, había donaire distinto, gracias diversas y un simbelismo como no podía hallarse en otros países civilizados.

"La Mauri", "La Boronat", como "La Argentina", jamás incurrieron en la plebeyez del 'jazz", reminiscencia de tribu, contorsiones de piel sombrada, sin más estilo que la estridencia del movimiento. "La Argentina" quiso, de motu propio, difundir por los continentes de ambiente cultural, el arte flamenco aplaudido en cuantas latitudes pudo ofrecerse con la dignidad de una escuela elegante, de un rango majestuoso, como si fuese la exhibición de lo que han dado en llamarle "la línea".

Y este sentido español, que late en la cadencia del baile y en la esbeltez de la figura, es una inclinación connatural de nuestra mujer en otros órdenes de cosas manifestables.

Continuación de la página catorce

EL PUEBLO MADRILEÑO PARTICIPO CON ENTUSIASMO EN LA TOMA DE POSESION DEL PRIMER PRESIDENTE

El señor Alcalá Zamora, primer presidente constitucional de España en el momento de hacer la promesa en el Congreso de Diputados. El público en las inmediaciones del edificio en que se efectuaba la toma de posesión presidencial.—Alcalá Zamora, al salir del Congreso en coche, acompañado por el Presidente de la Asamblea señor Besteiro, terminado el acto de toma de posesión.

LOS AVIADORES RODRIGUEZ Y HAYA CREEN QUE EL AERODROMO DE BATA NO TIENE EXTENSION PARA REMONTAR EL AIRE CON BASTANTE CARGA

Por esta razón harán el vuelo de regreso en varias escalas en vez de directo

MADRID, Diciembre 27 (AP). — Los radiogramas que se reciben de Bata, Guinea española, informan que los aviadores capitanes Haya y Rodríguez esperan permanecer toda la semana en aquella localidad, regresando después a la Península en cinco escalas que son: Bata a Niamey; Niamey a Baamako, Baamako a Dakar, Dakar a Las Palmas, Canarias, y Las Palmas a Madrid.

Los aviadores creen que resultaría muy arriesgado intentar el vuelo de regreso a España en una sola etapa, por la razón de que el aerodromo de Bata es muy pequeño para permitir que un aparato cargado para viaje tan largo pudiera remontar el aire.

LA REPUBLICA ESTA INTERESADA EN LA ENSEÑANZA

CEUTA, Marruecos español, diciembre 27, (AP).— El ministro de Instrucción Pública, señor Fernando de los Ríos, declaró hoy a las autoridades de esta plaza, las cuales organizaron una recepción en su honor, que el programa republicano incluye la educación pública en general y especialmente en las posesiones de Marruecos.

El señor de los Ríos se propone comenzar mañana la inspección de las escuelas.

INUNDACIONES EN MURCIA Y EN VALENCIA

Los ferrocarrileros dan un voto de confianza al Sindicato Nacional en sus peticiones

VALENCIA, diciembre 27 (AP). — Los temporales que se han desencadenado en estas costas continuan interrumpiendo los embarques.

Por otra parte los telegramas que se reciben del resto de la provincia así como de Murcia indican que los desbordamientos de los ríos han causado serias inundaciones. Las autoridades han visitado las regiones inundadas, dirigiendo los trabajos de salvamento.

Los naranjeros han informado que la cosecha no se ha perjudicado

VOTO DE CONFIANZA AL COMITE FERROCARRILERO

MADRID, diciembre 27 (AP). — Los empleados del Ferrocarril de Madrid-Zaragoza y Alicante, una de las empresas ferroviarias mas importantes de España, han acordado apoyar al Sindicato Nacional de Ferrocarriles en sus peticiones de aumento de sueldo y nacionalización de todas las líneas.

Considérase que el acuerdo de los empleados de esa empresa constituye un voto de confianza al Comité Ejecutivo del Sindicato que ha estado conferenciando con el ministro de Obras Públicas, señor Indalecio Prieto.

PRORROGAN LOS PRESUPUESTOS UN TRIMESTRE

Un grupo de jóvenes apedreó el convento de Santa Teresa, en Puente Vallecas en Madrid

MADRID, diciembre 27. (AP) La «Gaceta de Madrid» publica hoy la ley aprobada recientemente por el Congreso prorrogando los Presupuestos de 1931 al primer trimestre del próximo año.

Mientras tanto, el gobierno tratará de completar los nuevos presupuestos, llevando a los mismos grandes economías.

Tan pronto el gobierno termine la confección de los Presupuestos los someterá a la Asamblea.

MADRID, diciembre 27. (AP) Un grupo de jóvenes apedreó hoy el convento de Santa Teresa, situado en el suburbio madrileño del Puente de Vallecas. El desorden aterrorizó a las monjas, las cuales no pudieron abandonar el edificio.

La policía dispersó a los revoltosos.

LAS BANDERAS, PARA EL MUSEO DE INFANTERIA

La cria de ganado de cerda experimentará gran merma por lo caro de su manutención

TOLEDO, diciembre 27. (AP) El Museo del Ejército, que ocupa la planta baja del antiguo y tradicional Alcázar toledano, tendrá dentro de poco una enorme cantidad de banderas de todas partes de España.

Los regimientos, fortalezas y cuarteles están enviándolas para que en él se aposenten, por haber cambiado ya sus colores y ser otras las que los regimientos otentarán en lo sucesivo.

La vieja bandera roja y gualda, inspiradora de poetas, será ya solo una reliquia más y serán las nuevas tricolores las que harán a las nuevas generaciones estremecerse de entusiasmo al verlas desfilar.

Los viejos españoles, militares y paisanos no están todavía muy satisfechos con el cambio.

ZAMORA, diciembre 27 (AP.) Un problema que parece presentarse a la ganadería española es la gran cantidad de reses de cerda que se sacrifican ante lo caro de los precios de mantenerlos y cebarlos.

En la temporada actual se está realizando en la provincia una cantidad mayor de sacrificios de ganado de cerda que de ordinario cosa que influirá en perjuicio de su censo porcino en años anteriores.

EL OBISPO DE MALAGA VUELVE A SU DIOCESIS

Los gobernadores de Huelva y Badajoz no hallaron hasta ahora huellas del complot

MALAGA, diciembre 27 (AP). Los amigos del Obispo monseñor González García, que se refugió en Gibraltar desde la quema de los conventos el 11 de mayo último, han anunciado que el prelado regresará en breve para hacerse cargo de la Diócesis.

Rumórase que el Obispo se encuentra en España, donde vive de incógnito.

NADA SABEN DEL COMPLOT LUSITANO

MADRID, diciembre 27 (AP).— Los Gobernadores de Huelva y Badajoz están haciendo investigaciones relativas al complot portugues en la frontera, no habiendo encontrado hasta ahora huellas de las actividades de los desterrados portugueses que residen en España.

Explicaron que la ley obliga a los desterrados a vivir a una distancia de cien kilómetros de la frontera y que no han recibido ninguna nueva orden preventiva desde Madrid.

SE HA CREADO NUEVO TITULO DE INGENIERIA

Los veterinarios actuales podrán muy fácilmente pasar a ser ingenieros pecuarios

MADRID, diciembre 27. (AP.)— Con la protesta de los ingenieros agrónomos, que creen innecesaria la creación, el subsecretario del Ministerio de Fomento y veterinario señor Gordon Ordax, ha creado en España el título de ingeniero pecuario, que se dará a los veterinarios actuales que estén al servicio del Estado con sólo hacer una memoria que trate de un asunto técnico.

En lo sucesivo la carrera de veterinario tendrá cinco años, divididos en diez semestres. Se estudiarán matemáticas y también otras asignaturas ampliatorias de las actuales, entre las cuales estarán Anatomía y Patología de equinos, perros y gatos.

Al terminar, para obtener el título de ingeniero pecuario, tendrán que estudiar una especie de doctorado que tendrá entre otros estudios psicología animal, historia de la veterinaria y otras asignaturas análogas.

SE PEDIRA LA MODIFICACION DE LA LEY BANCARIA

MADRID, diciembre 27 (AP). — Se ha sabido que en la reunión celebrada hoy por la comisión de accionistas y directores del Banco de España, en que se trató de la aplicación de la nueva ley bancaria aprobada por el Congreso, se convino en admitir la nueva ley hasta el año de 1946, plazo en que termina el derecho del Banco a emitir billetes.

También se autorizó a los directores para que pidan a la Asamblea Constituyente la modificación de la ley si considerasen que amenaza al crédito público, a la economía nacional o a los intereses de los bancos particulares.

LOS DIEZ DIPUTADOS DE LA PROVINCIA DE JAEN AMENAZAN CON RENUNCIAR AL ACTA SINO SE AUMENTA EL JORNAL DE LOS ACEITUNEROS

Fuertes penas pedidas para quince soldados y 4 cabos indisciplinados en julio

JAEN, diciembre 27 (AP)— Los diez diputados de la provincia de Jaén amenazan con renunciar a sus actas como miembros de la Asamblea Constituyente en el caso de que el Gobernador Civil de la provincia, señor Vázquez Humasque no disponga que se aumenten los sueldos a los recogedores de aceitunas así como que se mejoren las condiciones generales del trabajo.

Los socialistas tratan de persuadir al ministro de la Gobernación, señor Casares Quiroga a fin de que ejerza su influencia cerca del Gobierno nacional al objeto de que los obreros aceituneros mejoren su situación.

PETICION FISCAL PARA SOLDADOS INDISCIPLINADOS

SAN SEBASTIAN, diciembre 27 (AP).—El fiscal ha anunciado que pedirá penas de seis años a prisión perpetua en el consejo de guerra que juzgará a quince soldados y cuatro cabos, a los que se acusa de haber provocado actos de indisciplina durante el mes de Julio último, protestando contra la calidad de los alimentos que se les daban en el Cuartel. El Consejo de guerra comenzará la semana próxima.

LOS ENEMIGOS DE LA REPUBLICA

El artículo publicado ayer con este título es de nuestro amigo y antiguo colaborador del DIARIO M. Gómez Cordido, que por error salió escrito M. López Gordido.

Queda salvada la errata.

ACCIONISTAS Y DIRECTORES DEL BANCO DE ESPAÑA ESTUDIAN LA APLICACION DE LAS REFORMAS

En el mes de marzo del año próximo la Unión Ibero-Americana celebrará en la capital de España una gran exposición de la prensa hispano-americana, con todas las publicaciones

MADRID, diciembre 27 (AP).—El Banco de España ha nombrado un comité de tenedores de acciones y de directores para tratar acerca de la adaptación del Reglamento del Banco a la ley bancaria aprobada por el Congreso de la República recientemente.

La citada ley da a la Hacienda española el derecho de intervenir de una manera directa en los negocios privados de la institución bancaria.

El Gobernador del Banco de España, señor Julio Carabias facilitó hoy, después de una reunión celebrada por el comité de accionistas y directores, una nota a la prensa, en la que dice:

«Hemos estado discutiendo como se podrá aplicar la nueva ley de una manera gradual. Esto, como es natural, significa un cambio de política en el Banco, pero nos proponemos respetar la ley como lo hemos estado haciendo»

EXPOSICION DE LA PRENSA HISPANO—AMERICANA

Madrid, diciembre 27 (AP).— La Unión Ibero-Americana anuncia que en el próximo mes de marzo se celebrará una exposición de la prensa hispano-americana en esta capital en la cual se exhibirán todas las publicaciones tipos de la América española.

Agrégase que ya se han recibido numerosos ejemplares destinados a la citada Exposición

LA REPUBLICA HA BORRADO LAS DIFERENCIAS ENTRE CRISTIANOS Y JUDIOS, DIJO F. DE LOS RIOS

El ministro de Obras Públicas, don Indalecio Prieto ha manifestado que las demandas que hacen los trabajadores ferroviarios españoles son excesivas y resultan ruinosas

TETUAN, Marruecos español, diciembre 27. (AP.)—Diez mil moros y hebreos acudieron hoy a recibir al ministro de Instrucción Pública, don Fernando de los Ríos, dando «vivas al amigo español.»

Los soldados jalifianos desfilaron por las calles de la ciudad, que estaban adornadas con banderas y gallardetes, arrojándoles flores las mujeres.

En el banquete que se dió en honor del ministro de Instrucción Pública, el señor de los Ríos dijo que la República ha borrado las diferencias que existían entre cristianos y judíos.

SON EXCESIVAS Y RUINOSAS LAS DEMANDAS DE LOS FERROVIARIOS

MADRID, diciembre 27. (AP.)—El ministro de Obras Públicas, don Indalecio Prieto, ha declarado que las demandas que hacen los obreros ferroviarios son excesivas y ruinosas.

Agregó que la nacionalización de los ferrocarriles es cosa que por el momento no se debe pensar siquiera.

«Los ferroviarios—dijo—deben de pensar en que los demás empleados del estado reciben salarios menores y esperar con paciencia a que mejore la hacienda española.»

DESCENDIERON LAS IMPORTACIONES Y EXPORTACIONES

MADRID, diciembre 27. (AP.)—El Director general de Aduanas anunció hoy que se ha registrado una baja importante de las importaciones y exportaciones durante los once meses que han transcurrido del presente año en comparación con el mismo período del año anterior.

El valor de las importaciones se calcula en 1.077.901 000 pesetas oro contra 2.230.673.000 el pasado año.

Las exportaciones consistieron en sólo 901.153.000 pesetas, contra 2.049.124.000 en 1931.

UN DISCURSO DEL DIPUTADO DE GALICIA, SUAREZ PICALLO, CAUSO GRAN ESCANDALO EN LA CORUÑA

El ingeniero español don Juan de la Cierva, inventor del auto-giro, que se encuentra en Nueva York, va a Detroit, donde pasará tres días con los gerentes de la fábrica arrendataria

CORUÑA, diciembre 27 (AP).— Numerosas personas protestaron ruidosamente hoy contra el discurso político pronunciado por el diputado Suárez Picallo, durante una asamblea del partido republicano gallego. Suárez Picallo se vió obligado a suspender el discurso en vista del escándalo que se originó en el mitin. Muchos de los concurrentes le acusaban de que en la Argentina se enorgullecía de la ciudadanía argentina que adquirió en aquella república.

CONFERENCIARA EN DETROIT JUAN DE LA CIERVA

FILADELFIA, diciembre 27 (AP). Don Juan de la Cierva, inventor del auto-giro, que se encuentra de visita en este país, salió hoy para Detroit, donde espera pasar tres días conferenciando con los funcionarios de la Buhle Aircraft Company que tiene arrendado el invento del autogiro.

La Buhle Company, que posee una fábirca en Marysville, Michigan ha estado desarrollando el tipo de auto giro «phuser». Acompañan al inventor Harold F. Pitcairn, presidente de la Auto-Giro Company of América y G. S. Childs, vicepresidente ejecutivo.

PARA MAYOR FACILIDAD

1832 1932

DE LOS SRS. SUSCRIPTORES TANTO DE LA HABANA COMO DEL INTERIOR PUBLICAREMOS DIARIAMENTE ESTE CUPON DE SOLICITUD DE INSCRIPCION

Sr. Admor.
del DIARIO DE LA MARINA:
Habana.

Sírvase registrar una nueva suscripción a nombre

de: _____

Calle: _____

Número: _____ *Entre:* _____

_____ *y* _____

Localidad: _____

Provincia: _____

ENVIO Giro Postal por $_____ Importe de una

SUSCRIPCION DE
- Mes . . . . $ 1.60
- Trimestre . . $ 4.20
- Semestre . . $ 8.00
- Año $15.00

Busque las Bases del Plan Para la Amortización del Magnífico Chalet Valuado en $17.000.00 y Exija su Bono Numerado al Suscribirse

El Genio Inventivo de Francia

Los Franceses Verán Trenes con Ruedas de Caucho en Breve

Por CLEMENT DUVAL

PARIS.—Tal vez no haya gente en el mundo más ingeniosa que los franceses. Esta gente se pasa la vida inventando una cosa u otra. Pocos de los inventos llegan a utilizarse, pero muchísimos pudieran aprovecharse y serían de gran servicio a la humanidad.

Después de estar fastidiados los franceses de correr en sus trenes con ruido ahora van a estrenar la novedad de correr en trenes silenciosos y de suave correr.

El nuevo invento es una especialidad para el empleo de ruedas de caucho semejantes a las que se usan en los autos, en los trenes. Una compañía francesa fabricante de cauchos neumáticos ha comprado la patente para construir estas llantas que podrán utilizarse sobre rieles. De resultar práctico este invento, se cree que esto traería una transformación completa en el mundo en los medios de transportes férreos.

La nueva rueda tiene un disco de acero que mantiene la rueda de caucho sobre el riel y le permite hacer los desvíos lo mismo que lo hacen las ruedas de hierro. En los ensayos realizados, este corresponsal se dió cuenta de varias ventajas:

Primera: El ruido es casi nulo aunque el tren marche a gran velocidad.

Segunda: La rueda neumática permite el empleo de coches livianos reduciendo el peso del vagón corriente de pasajeros de mil kilos a 175.

Tercero: Mayor impulso y más rápida parada.

Para el empleo de los neumáticos es preciso emplear vagones más livianos. El enorme peso de las locomotoras y vagones conocidos se debe a la necesidad de gran peso para traer la tracción necesaria de modo que las ruedas giren sobre un riel metálico sin patinar. El caucho se adhiere al riel tres veces más que el acero y por ello el peso puede reducirse en la misma proporción. Con una rápida parada se evitarían choques y otras catástrofes; con la mayor aceleración, se aumenta la velocidad y se disminuye el gasto de combustible.

CAMPAÑA PRO RESTAURACION DE CASTILLOS

Han aumentado más del doble los días lectivos en todos los centros de enseñanza

MADRID, diciembre 27. (AP.)— Los estudiantes pasan de tener sólo un curso de unos cien días de clases a tenerlo de doscientos cuarenta.

Estos serán aproximadamente los días que se darán clases en los centros de enseñanza españoles a partir del primero de enero próximo, cada año.

Se han disminuido las fiestas de Semana Santa y se han suprimido dos meses de vacaciones de verano que antes existían.

LA RESTAURACION DE LOS CASTILLOS ESPAÑOLES

MADRID, diciembre 27. (AP.)— Comienza en diferentes sitios de España una campaña para restaurar los castillos, pero con fines artísticos y nacionales, no para que sean propiedad privada de familias acaudaladas.

Desde el siglo XVIII una gran cantidad de aristócratas los abandonaron, trasladando a Madrid sus muebles y dejándolos arruinarse, cosa que les reprochan los actuales promotores de la restauración de los castillos que quieren sea el Gobierno y sus servicios artísticos quienes la realicen.

COCINERO DEL REY, TRABAJA PARA POBRES

La calle de Alfonso XII, en Madrid se llamará dentro de poco calle de Alcalá Zamora

MADRID, diciembre 27. (AP.)— Muy poco tienen los cocineros que hacer ahora en España, y su crisis de trabajo les hace descender de los palacios a los asilos.

Así ha ocurrido con el antiguo cocinero del Palacio Real, Francisco Arrojo, que ahora ha encontrado una ocupación del Ayuntamiento para guisar con destino a los pobres que el Municipio mantiene gratis todos los días, por no tener medios en los comedores de asistencia social.

El que todos los días ideaba platos escogidos con qué recrear el paladar de los reyes y de sus invitados, tiene ahora que pensar lo que más barato resultará para dar de comer a los gratuitos invitados del ayuntamiento que sufren los rigores de la falta de trabajo.

MADRID, diciembre 27. (AP.)—La calle de «Alfonso XII», de Madrid, se llamará en el futuro «Calle de Niceto Alcalá Zamora.»

Es éste el cambio número doscientos que se efectúa en las calles madrileñas desde que se instauró la República.

Difícil es para los carteros, cocheros y demás personas encargadas de tener que estar al corriente de las señas, atender a estos cambios tan frecuentes y tan definitivos como se están realizando en las calles y plazas madrileñas.

AL ESTADO NO LE SALE CARA LA BUROCRACIA

La estatua del fundador de Bilbao, Diego López de Haro cambiará de puesto

MADRID, diciembre 27. (AP.) Según datos estadístico casi oficiales, la burocracia española, contra la cual ahora el Gobierno va a comenzar una campaña de economías solo representa el 5,25 por ciento del presupuesto nacional.

El presupuesto anual de gastos de España es de unos 3.690 millones de pesetas y lo sueldos de los empleados públicos es de 194 millones aproximadamente.

El número total de empleados del país es de unos 42.899 de los cuales la inmensa mayoría tienen sueldos inferiores a 5.000 pesetas anuales.

En los últimos treinta años se han duplicado los empleados públicos, duplicándose también el término medio de sus sueldos y cuadruplicándose el presupuesto dedicado al pago de los mismos.

LA ESTATUA DEL FUNDADOR DE BILBAO CAMBIARA DE SITIO

BILBAO, diciembre 27. (AP) La estatua del fundador de la ciudad, Don Diego López de Haro, ha sido cambiada de su emplazamiento ya dos veces y parece que en breve va a trasladarse a otro sitio.

Algunos cronistas han propuesto en vista de estas frecuencias en los cambios de sitio, que se la dote de unas ruedas, cosa que facilitaría los traslados.

Actualmente está en un rincón del barrio de Achuri y quiere trasladársela a otro sitio más majestuoso, habiéndolo pedido así los vecinos de Bilbao, acordándolo en principio el Ayuntamiento.

M.E.C.D. 2016

ESTA TARDE SE EFECTUARAN CARRERAS EN EL HIPODROMO

SPORTS — DIARIO DE LA MARINA — SPORTS

PAGINA DOCE — LA HABANA, LUNES, 28 DE DICIEMBRE DE 1931 — AÑO XCIX

UN HOMER DE ROMERO SELLO EL TRIUNFO DEL TELEFONOS SOBRE EL CLUB A. D. C. AYER

En los instantes finales conquistó su nuevo triunfo base bolero los campeones amateurs del año. Ballesteros se debilitó. Una jugada zurda de los detallistas.

(Por M. F. de la Reguera)

La championabilidad telefónica en baseball quedó pelnamente confirmada por su triunfo de ayer mañana sobre el A. D. C. en el juego decisivo de la serie cuadrangular que se ha desenvuelto con éxito brillante en los terrenos del Vedado Tennis Club.

Comenzó el game el conjunto del Teléfonos sin los servicios de su utilísimo receptor Espiñeira. Reyes pasó a esta posición ocupando Romero la primera y Colineu encargándose de la defensa de la segunda esquina. Más tarde los problemas se le complicaron a Octavio Diviñó al ser expulsados Reyes y Colineu del juego por sus protestas violentas sobre una apretada decisión en el game. La salida de estos players fué en instantes críticos y se estimó decisiva para la caída del nine campeón del año. Pero indudablemente que es mucho el empuje del Teléfonos en todos los momentos y los jugadores que fueron utilizados por Diviñó para llenar aquellos huecos se comportaron a la altura de las circunstancias y el lector no se extrañará de que así respondieron los escogidos si conoce que entre los agraciados figuraba Narciso Picazo que es precisamente uno de los hombres que más valiosos servicios puede brindarle a un team en cualquier instante comprometido.

Este juego fué en resumen movido extraordinariamente unas veces y de una calma chicha otras. Se vió un deseo grandes de alcanzar el triunfo por ambos bandos, pero, a la verdad, es que los detallistas estuvieron bastante mal inspirados cuando se les ocurrió la ejecución de un «squezze» con dos hombres en bases y dos anotaciones de margen favorable. Fué una jugada zurda que no acabamos de explicárnosla y estamos seguros que en las mismas condiciones se encuentran todos los que presenciaron el desafío mañanero de ayer, pues en realidad la ejecución de tal seña fué el team más vivamente comentado después que el juego quedó decidido para la causa telefónica. Una feliz culminación tuvo para la causa detallista: se ejecutó un triple play que hizo caer estrepitosamente las esperanzas más risueñas del A. D. C.

Ballestero cogió el juego en condiciones peligrosas para su bando y supo dominar a los telefonistas hasta reducirlos a la impotencia más completa. El pitching del «popular policía» fué brillante hasta los finales del game y sus bolas pasaban por el home plate con una malicia tal que los mismos discípulos de Octavio Diviñó en varias ocasiones, no pudieron traducir aquellos envíos. Pero falló Ballesteros y fueron sus libres tránsitos los que provocaron el empate, pues Romero y Ballesté anotaron las carreras que hacían falta para igular el score, en el octavo episodio.

Ballesteros permitió escasos hits. pero sus bases por bolas frecuentísimas, repetimos, tuvieron una significación enorme en su fracaso. Más tarde la debilidad del lanzador detallista continuó acentuándose y no pudo tampoco dominar a Luis Romero en el inning decisivo conectándole éste uno de los palos más formidables que hemos visto en los terrenos del Vedado Tennis y que le valió al modesto player el título de héroe de la mañana y del clamoroso triunfo de su Club en la serie.

El Teléfonos conquisto el trofeo «Pancho Pons» que ha de incorporarse a las repletas vitrinas del progresista Club.

Véase el score:

DEPENDIENTES

	V.	C.	H.	O.	A.	E.
J. Vázquez lf.	5	1	3	3	0	0
J. López rf.	4	0	1	2	1	0
J. Ballesteros 2b p	4	1	1	1	4	0
J. Rodríguez 1b.	4	1	2	5	1	0
J. M. Estevez cf.	4	0	2	1	0	1
A. Izquierdo 3b.	4	0	0	1	2	0
F. Mata ss.	3	0	0	4	1	1
J. P. Delgado c	4	1	3	5	0	0
L. González p y 2b	4	0	1	3	0	0
Totales	36	4	13	25	9	2

TELEFONOS

	V.	C.	H.	O.	A.	E.
S. Cervantes lf.	2	1	1	0	0	0
F. Almansa cf.	2	1	1	3	0	1
A. Palencia ss.	4	0	2	3	3	0
O. Reyes c.	4	0	1	1	0	0
L. Romero 1b c 3	2	1	0	8	0	1
J. Ballesté rf 2b	2	1	0	2	0	0
R. Pajares 3b.	3	0	0	3	5	0
J. Colineau 2b.	3	0	0	6	2	0
M. Domínguez p.	3	0	0	1	3	0
M. Flores lf.	1	0	0	0	0	0
J. González rf.	1	0	0	0	0	0
N. Picazo 1b.	0	0	0	0	0	1
Totales	28	6	6	27	13	3

ANOTACION POR ENTRADAS

A. D. C.	210	000	010	— 4
Teléfonos	200	000	021	— 5

SUMARIO

Carresa empujadas: G. Ballesteros. J. M. Estevez. A. Palencia 2. A. Izquierdo. Two base hits: S. Cervantes. Sacrifie hits. J. López. L. Romero. F. Alonso. Bases robadas: F. Alonso. J. P. Delgado 3. J. López 2. A. Palencia. L. Romero J. Vázquez. Double plays: J. López a J. Rodríguez. R. Pajares a J. Colineau a L. Romero. A. Palencia a L. Romero. A. Izquierdo a F. Mata a G. Ballesteros a J. P. Delgado. Struck outs: M. Domínguez O. L. González. 0 G. Ballesteros dos. Bases por bolas: M. Domínguez. O L. González 0 G. Ballesteros 1. Dead balls: G. Ballesteros a Palencia. Tiempo 2 horas 24 minutos. Umpiras J. Ecay (home) F Hernándeb (bases) Anotador Julio Fránquiz. Observaciones: hits a L. González 3. en 0 y 3 v. e. Perdió G. Ballesteros. La carrera decisiva con one-out.

El Domingo tan Brillante Como el Sábado en Habana-Madrid

Gran estelar de la tarde que se empata en la alarmante de 28. Lo Ganaron Andrés y Labat menor a Ugalde y Guesala. En el estelar de la noche arrolló el gran Epifanio con Olaveaga, que dejó en 23 a Sarmiento y al gran Gárate.

Ayer domingo alborotante en Habaña-Madrid lo mismo que el sábado del pueblo soberano; gente para hacer guayaba de gente; gente doncsa, cascabelera, dominguera. Y con tanta gente entusiasta, los entusiastas americanos, todos con sus lindas, estaarias, risueñas, americanas, envueltas en las olas vaporosas de sus elegancias supremas. Caballeros que novias tienen estos dobles, rojos e ingenuos patos de la vera de enfrente. Lleno por la tarde y llenazo por la noche. El Habana-Madrid marcha viento en popa a pleno velamen, hacia la cumbre de todos los triunfos en la actual temporada.

—¡Que aprovecne!

Pelotearon el prólogo de la tarde, los blancos Constante y Buendía menor, contra los azules Salvador y Echenique, jóvenes qua apretando los mimbres de las cestas, después de los emptates de 1; 2 y 3, lo ganaron sin la menor molestia, aunque la pareja azul, en buena defensa, llegó a 26. Boletos a $1.40. Boletos de la primera quiniela, de Vallejo a $3.40, y combinada de Vallejo y de Bernal a $14.00.

Continúa el peloteo; en la disputa del gran estelar que salieron a pelotear y que pelotearon como mandan los cánones del papaíto de los deportes, los blancos, Ugalde y Guezala, contra los azules, Andrés y Labat menor; los cuales que doblando la caña hicieron un partido estupendo formidable, siempre sobresaltante, empatando en 2; 3; 11; 12; 12; 14; 15; 17; 18; 20; 25; 26; 27 y 28. Todo aguanoso. No hubo trágica. Lo ganaron los azules. Boletos a $1.80. Boletos de la segunda, de Andrés a $8.00, y combinada de Andrés y de Guezala a $16.00. Dos chulos que completaron el toro

Buena la primera decena del cierre de la tarde, que disputaron los blancos, Ozquila y Labat mayor y los azules, Guillermo y Bernal. Empates de los bravos en 2; 3; 7 y 8. En lo demás se lo llevaron muy fácil los azules. Los blancos con su pequeño paragüeo quedaron en 23. Boletos a $1.80. Por la noche, a la hora horada de siempre, volvemos de vaivén, disputando el primero de los nocturnos, los blancos, Gil y Azpeitia, contra los azules, Alí y Cubota. Y las dos parejas en un peloteo bravo, bonito, bastante interesante, lo empataron en 1; 2; 3; 10 y 26. Lo ganaron los dos azules; pero los blancos dieron el toque de alarma llegando a 28. Boletos a $1.40. Boletos de la primera quiniela; de Gil a $8.80, y combinada de Gil y Pepe Mary, que pagaron con $22.00.

Gran estelar. Expectación. Porque salen a pelotear las cuatro fieras del cuadro; los blancos Sarmiento y Gárate, contra los azules, Olaveaga y Epifanio, gentes que se abren peloteando ferozmente una primera decena con empates formidables en 1; 2; 3; 9 y 10. Y sa acabaron; pues todos los arrestos y tenacidades de Sarmiento y todas las rudezas de Gárate fueron sojuzgadas por un peloteo insistente, seguro, rápido y brutal de los dos azules, sobresaliendo como pelotari cumbre el largo y grandioso Epifanio, que hizo polvo la pelota y a los blancos con un ataque colosal. Los blancos quedaron en 23. Boletos a $1.80. Boletos de la segunda quiniela, sencilla de Gárate a $4.60 y combinada de Gárate y de Emilio a $18.00.

Y como todo pasa, llegamos al partido de «ustedes decansen», que pelotearon, los blancos, Vallejo y Florentino, contra los azules, Emilio y Buendía mayor. Y otras dos decenas buenas; empates en 1; 4; 5; 15 y 21. Y una tercera que ganan los azules por desastre de los blancos. Boletos a $1.80.

Don. Fernando.

Programa oficial para la función de esta noche a las 8.45

PRIMER PARTIDO a 30 tantos.— Gil y Cubota, blancos, contra Alí y Zamora azules.

A sacar ambos del cuadro 14½.

PRIMERA QUINIELA, a 6 tantos.— José Mary, Guillermo, Montes mayor, Vallejo, Buendía mayor y Labat mayor.

A sacar del cuadro 14.

SEGUNDO PARTIDO a 30 tantos.— Andrés y Guezala blancos, contra Vallejo y Gárate, azules.

A sacar ambos del cuadro 14½.

SEGUNDA QUINIELA, a 6 tantos.— Guezala, Andrés, Emilio, Olaveaga, Epifanio y Gárate.

A sacar del cuadro 14.

TERCER PARTIDO a 30 tantos.— Guillermo y Azpeitia blancos, contra Ozquila y Montes mayor azules.

A sacar ambos del cuadro 14½.

SELECCIONES PARA HOY POR SUN BEAU

PRIMERA CARRERA.—RECLAMABLE

5 y medio furlongs. Para ejemplares de todas las edades. Premio: $800.

FAIR ATINA. EN CONDICIONES

Fair Atina	107	Tiene que vencer a un grupo malo.
Wota Life	102	No hizo mala carrera en su última.
Real Silk	97	Por aquí.
Sun Buyer	113	De aquí para arriba.

También correrán: Dental Cream, 105; Alice Del, 102; Westys Lady, 102; Carmelina, 97; Heilbroun, 113; Keewatin, 100; Hy Title, 105; Flying Plum, 105.

SEGUNDA CARRERA.—RECLAMABLE

6 furlong. Para ejemplares de tres años o más. Premio. $800

PAN. ES UN CABALLO HONRADO

Pan	107	Siempre hace su esfuerzo.
Bilson	107	Debe darle la batalla.
Bugs Leary	109	De aquí no pasará.
Chil. Wind	106	Mejor que el resto.

También correrán: Pere Noel, 109; Sun Dance, 107; J. J. Bambrick, 112; Prince Cloi, 104.

TERCERA CARRERA.—RECLAMABLE

5½ furlongs. Para ejemplares de todas edades, no ganadores. Premio: $800

POPCORN. SU ULTIMA CARRERA ES BUENA

Popcorn	100	El grupo es muy malo.
Williams J.	108	Hace mucho tiempo que no corre.
Encounter	113	Lo mismo le pasa a éste.
Chifus Trubador	105	Arranca muy lento.

También correrán: Jam Time, 100; Chilonda, 97; Stracene, 102; Chilly Gal, 102; Ugly Mug, 102; Shirley Grey, 97; Cabaret, 112.

CUARTA CARRERA.—RECLAMABLE

6 furlongs. Para ejemplares de tres años o más. Premio $800.

PRINCE MEXICAN. GANO MUY FACIL SU ULTIMA

Prince Mexican	115	Debe repetir.
Valley	112	Dará la batalla hasta el final.
Infinitus	107	Corrió una buena carrera.
Crossbones	112	No es mal caballo.

También correrán: Thistle Pattie, 106; Managers Evers, 112; Beauty Belle, 106; Sun Meddler, 112; Golden Cloud, 112.

QUINTA CARRERA.—RECLAMABLE

6 furlongs. Para ejemplares de dos años. Premio $800.

STEP SIS. DEBE GANAR FACILMENTE

Step Sis	110	Corre bien la distancia.
Polycron	107	Ha de mejorar en esta carrera.
Rainbow Dance	106	En su última ganó.
Flying	112	Inferior a los anteriores.

También correrán: Loys Ormont 108: Thistle Telee, 110; Hasty Pol.

SEXTA CARRERA.—RECLAMABLE

1 milla y 16. Para ejemplares de tres años o más. Premio: $800

MARSALA. GRAN FINALISTA

Marsala	106	En este grupo debe ganar.
Eveline F.	112	En gran forma.
Sweep Net	107	En su distancia.
Phi Delta	107	Tengan cuidado con ésta.
Fair Jean	103	Mejorando.

También correrán: Flo O-Neill 107; Lexington Girl 108; Princess Isabel 112.

GILBERTO ROJAS PELEARA EL DIA 30 CON SANTOS O'FARRILL

Un excelente programa de profesionales que presenta la empresa del Teatro Berndes, el primro de su temporada invernal, tan esperado por los fanáticos.

En el Teatro Berndes, Marianao tendrá efecto el próximo miércoles una espléndida función boxistica como despedida del año. Todo el programa está compuesto por profesionales de cartel, lo mejorcito que hay en el patio en estos momentos históricos. Como en el vecino pueblo de don Baldomero ha existido siempre gran entusiasmo por el varonil deporte y se encuentra andando la temporada de turismo, nada más natural que la empresa del Teatro Berndes ofrezca a la afición su programa inicial de invierno.

La pelea cumbre de la noche será ocupada por Gilberto Rojas y Santos O-Farrill, dos muchachos que conocen el boxeo en todos sus ángulos y se baten como panteras de campana a campana. Rojas fué el que se batió hace poco con Baturrito en un match que debió haberse dado tablas en Miramar Garden, y O-Farrill ya sabemos qué clase de pugilista es, de lo mejorcito.

Otro star bout que ocupará el semifinal es el de Alfredo Pérez vs Joaquín Jorge, también marcado a seis rounds. Estos peleadores han de dar un match espectacular, a sangre y fuego desde su inicio. En los tres preliminares veremos a Chocolatico vs Fernnando Alvarez, a Pedro Cruz vs Francisco Rodríguez y a Julio Manzano vs Jesús López, a cuatro rounds cada uno de estos encuentros preliminares.

Los precios de admisión han sido fijados al alcance de todo los bolsillos por desfallecidos que se encuentren. La silla de ring a $1.10; delanteros y lunetas a 50 centavos; otros asientos 40 centavos y tertulia solamente 20 centavos, como para que esa noche nadie se quede sin ver buen boxeo.

Especiales EVA

La palabra "ESPECIALES" no es simplemente una marca industrial como tantas otras. Es el símbolo de una mezcla afortunada del mejor tabaco de TRINIDAD y el de las vegas mas famosas de Vuelta Abajo.

Pagamos mas por el tabaco de calidad; eso es todo.

5 Ctvs.

EL ELEVEN DEL DEPENDIENTES GANO EL CAMPEONATO JUNIOR DE FUTBOL

Gracias a las brillantes entradas de Julio Lima, el equipo detalista pudo salir de su juego confuso para ganar por amplio margen. Muñiz Peña, Justo Pérez y García también brillaron. La línea anaranjada lució muy floja en casi todo el encuentro. El score fué 18 por 0.

(Por PEDRO GALIANA)

Por primera vez en muchos años de lucha, después de haber fracasado en distintas tentativas realizadas en los últimos tiempos, un eleven representativo del Centro de Dependientes ha logrado cargar con todos los honores en una justa junior de futbol intercolegial, organizada bajo los auspicios de la Union Atlética de Amateurs.

Cabe esta distinción a los muchachos del A. D. C. gracias a la labor desplegada por el activo Nick Pons —uno de los más entusiastas mentores que recordamos haber visto en el gridiron desde que el juego volvió a encauzarse entre nosotros— quien con una tenacidad poco común en quien no está retribuido por su trabajo, logró agrupar en el equipo una serie de muchachos diestros, poco hábiles en el juego, pero lo suficientemente arriesgados para que se pudiese esperar algo bueno de ellos en los games.

Dirigiéndolos admirablemente, haciéndoles ver las jugadas indicadas en los momentos oportunos, y golpeándolos paternalmente la espalda cuando cometían un error que resultaba costoso al team. Pons logró infiltrar buen espíritu de combate a sus pupilos y gracias a esto el Dependientes ostenta hoy el título de campeón junior de futbol, pues fué precisamente un buen espíritu de combate lo que puso ayer en movimiento a sus muchachos en el último período del juego celebrado en el Vedado Tennis Club contra los Tigres del Atlético, para proporcionar anotación suficiente para triunfar después de haber fracasado en tres brillantes intentonas

El equipo detallista ganó con score de 18 por cero, elevando así a dos el número de sus victorias consecutivas en la temporada. Benedicto García, un español que juega admirablemente, actuó esta vez de quarterback del equipo, y aunque su dirección estuvo equivocada en distintos momentos, al extremo de que ello retardó mucho la anotación del team, puede decirse que en general su presencia en el difícil role ayudó mucho a la victoria del conjunto, pues dejó a Lima en completa libertad de acción, sin la responsabilidad de la dirección, y el joven back pudo barrenar a su antojo la línea anaranjada para llegar distintas veces hasta el end zone con anotaciones para su team.

Fué Lima hábilmente ayudado por Camagüey Muñiz, Peña, Justo Pérez y sus compañeros de la línea, el que fabricó el éxito conquistado ayer por los detallistas, que los convierte en campeones juniors. Sus brillantes embestidas por la línea, fueron decisivas en todos los momentos, y gracias a ello el Dependientes pudo anotar tres veces en el período final del game, cuando muchos de sus partidarios temían por un inesperado empate a cero.

El eleven del Atlético, recibiendo constantemente los «breaks», ya que el Dependientes cometió distintos fumbles tontos cada vez que se vió al borde de la anotación, proporcionándole la oportunidad de alejar el peligro con un buen kick, estuvo mejor que el domingo pasado, pero a pesar de eso todavía dejó algo que desear. Su línea estuvo bastante floja casi todo el tiempo, ayudando grandemente a los continuos primeros downs que ganó el A. D. C.

Sólo una vez lució fuerte. Y ello ocurrió en los primeros momentos del game cuando los jugadores estaban completamente frescos y podían pedirle un buen esfuerzo a sus cuerpos. En el resto del choque fueron barrenados fácilmente y sirviendo de base al triunfo detallista.

De los backs anaranjados López fué el mejor de todos, pudiendo decirse que cuatro de los cinco primeros downs ganados por el team en el choque, se debieron a su acometividad y deseo de vencer a los negri-rojos.

LAS ANOTACIONES

Todas las anotaciones del encuentro cristalizaron en el último período, después que tres hermosas oportunidades habían caído en el primer half como consecuencia a fumbles cometidos por los backs del equipo, encontrándose trabajando a dos yardas del goal line

La primera cristalizó a poco de comenzar el cuarto período, después que el team avanzó desde su propia línea 45 a fuerza de forward passes y rushes preciosos de Muñiz, Lima y Oblan, hasta el end zone anaranjado. Muñiz se encargó de anotar el primer touchdown, yéndose en tackle en tercer down. El try for point fracasó en forward pass.

El segundo y tercer touchdown se debieron a Lima, cuya acometividad fué la nota característica del juego de ayer. El primero cristalizó después de un avance estupendo en el que figuraron nuevos rushes y end runs de Muñiz, Lima y Oblan, combinados con un gran pase de 25 yardas de Lima a Peña y el segundo después que Peña interceptó un forward pass anaranjado, lanzado por Suárez cuando trabajó en su propia línea 20.

En las dos últimas ocasiones los tries adicionales a los touchdowns fracasaron en place-kick.

Con anterioridad a estos tres touchdown, el Dependientes se vio varias veces a dos yardas del goal line, pero dos fumbles lamentables en los dos primeros casos, y un «priving» costoso del head line, que dió por realizado dos downs que no se hicieron, dieron la bola al Atlético, sin que la ansiada anotación pudiese cristalizar.

Como resumen felicitaremos al Dependientes por su éxito, deseándole toda clase de venturas en la justa de seniors, donde han de medirse con el poderoso primer eleven del Glorioso Anaranjado. El campeonato comenzará el domingo próximo.

Los line ups:

Atlético		Dependientes
Pérez	L.E.	Romero.
R. Cepeda	L.T.	García.
R. Cepeda	L.G.	Montejo.
Morenza	C.	Ledesma.
Regino Pérez	R.G.	San Martín
Garrido	R.T.	Encinosa.
T. García	R.E.	Fernández
B. García	Q.B.	Suárez.
Muñiz	L.H.B.	López.
Lima	R.H.B.	Manresa.
Aguiar	F.B.	Guerrero.

Anotación por periodos

Dependientes	0	0	0	18	—18
Atlético	0	0	0	0	— 0

Touchdowns: Muñiz, Lima (2).

Primeros downs ganados por cada team:

Dependientes 14 (seis en forward passes).

Atlético 5 (uno en forward pass).

Referee: Raúl Argüelles.

Field Judge: Jorge Armando Ruíz

Umpire: Bolshevike Sicre.

Head linesman: Un americano «zurdo».

Anotador: Fornagueras.

IGUALES A ONCE ALMENDARES Y ULTRAMARINOS

Fué una brillante fiesta de bateadores la de ayer domingo

El juego mañanero de ayer fué de los buenos, de los que emocionan desde el momento de levantarse el trapo escénico hasta el de caer. Se batieron a todo tren los siempre gloriosos azules del Almendares y los aguerridos ultramarinos del alcalde Bosch, terminando el match en una magnifica división de honores, a once carreras por team en ocho innings de lucha.

La carrera inicial del game fué cristalizada por un tremendo batazo del Mulo Morales que metió la esféride en las gradas de sol con una línea aflaisada que parecía iba a dar a la Quinta de los Molinos. Ese fué la introducción de los fuegos artificiales que vinieron después. Veinte hits dieron los azules y once los reglanos, un hermoso total de 31 cohetes.

Al ligar con mucha oportunidad tres indiscutibles y una base por bolas produjo el Almendares las dos carreras del empate en el octavo y no se continuó jugando por lo tarde de la hora y encontrarse esperando los balompédicos para entrar en acción en los grounds almendarinos. Fué un gran encuentro y el público quedó en extremo satisfecho.

REGLA

	V.	C.	H.	O.	A.	E.
R. Alonso 2b.	5	0	1	2	1	0
C. L. cf y rf	5	0	1	1	0	0
Morales rf y cf.	5	2	2	1	0	0
J. López 3b	1	0	0	1	0	0
D. Díaz c.	4	2	2	4	1	1
F. Sierra 2b	2	3	0	2	3	2
J. Pérez 1b.	2	1	1	8	1	0
J. López ss.	3	1	2	5	6	0
B. Rodríguez p.	1	1	1	0	0	0
P. Arango 3b	3	1	0	0	2	0
Tiant p.	3	0	1	0	0	0
Totales	34	11	11	24	14	3

ALMENDARES.

	V.	C.	H.	O.	A.	E.
M. Funes 2b.	4	1	1	2	0	0
Salazar cf	5	1	2	2	0	0
O. Rodríguez 2b.	4	1	2	1	3	0
Couto c.	5	3	3	6	0	1
Etcheyogen 3b.	5	1	4	3	1	0
Ramos rf.	5	1	1	1	0	0
J. Rodríguez 1 y 2	5	1	2	7	1	0
M. Morera ss.	5	1	3	1	1	0
B. Fernández p.	2	0	1	0	2	0
J. Montera p.	0	0	0	0	0	0
J. M. Fdez. 1b.	1	1	1	1	0	0
Portuondo x	1	0	0	0	0	0
R. Méndez p.	2	0	0	0	0	0
Totales	44	11	20	24	8	1

ANOTACION POR ENTRADAS

Regla	140	003	30	— 11
Almendares	205	010	12	— 11

SUMARIO

Home runs: Morales. Three base hits: J. López. Two base hits. Salazar. Etchegoyen 2, B. Díaz Alonso. Ramos. Díaz J. M. Fernández. Carreras producidas por los bateadores: Morales 1. Couto 1 J. Lopez 3 B. Rodríguez, 1. Alosno 2. O. Rodríguez 1. Ramos 1. J. Rodríguez 2 Morera, 2. Funes 2. Díaz 1. Tiant 2 Etchegoyen 1. Bases robadas: Couto y C. López. Double plays: Sierra a López y J. Pérez. Strucks outs Rodríguez 0. Fernández 3. Tiant 2. Montero 1. Méndez 2. Bases por bolas: B. Rodríguez 1. Fernández 4 Tiant 2. Montero 3. Méndez 4.

RESULTADO DE LAS CARRERAS DE AYER

DIA 8 — Diciembre 27 de 1931 — Tiempo claro. — Pista ligera

8 Day DEC. 27, 1931 — Weather CLEAR — Track FAST

380 ORIENTAL PARK, CUBA — PRIMERA CARRERA—6 Furlongs — 3YO&Up — Purse $800 Claiming

Ind	Horses	W	PP	St	¼	½	¾	Str	Fin	Jockeys	O	C
793	Eddie Lehman	*107b	3	8		5½	6^{1}	$5^{1\frac{1}{2}}$	1no	T Roderick	10	10
363	Ronald Grey	109b	11	1		3^{2}	3^{1}	3½	2no	C Critchfield	6	6
354³	Absolutely	*104b	10	10		8^{hd}	4^{nk}	$2^{1\frac{1}{2}}$	3^{3}	R Martin	6-5	6-5
	Shandygaff	109	1	6		1^{hd}	1^{1}	1½	4½	R Fischer	4	4
108	Chester	112b	2	7		4^{hd}	5½	4½	5^{1}	A Cleff	15	15
361	Ma Sun	*107b	4	3		6^{1}	$7^{1\frac{1}{2}}$	7^{hd}	$6^{1\frac{1}{2}}$	R Clemons	20	20
† 362	Sam Sweeney	112	8	9		10^{1}	8^{hd}	8^{2}	7^{nk}	R Feeney	20	20
363	Betty Ann	*104	7	2		2^{1}	2^{hd}	6½	8^{1}	D Cox	3	3
——	Apopka	112	9	11		11	11	9^{3}	9^{4}	R Holland	15	15
339	Pal's Meadows	112b	5	4		9^{1}	10^{nk}	10^{2}	10^{3}	E Neal	6	6
† 346	Granite Dust	109b	6	5		7^{1}	9½	11	11	C McCrosn	15	15

P 2:29 Off 2:31 Time 23 3-5 47 4-5 1:13 1-5

Premio para el ganador $625.—Ganador, jaca de 5 años, hija de Pennat—Red Rosem. Propiedad de C. L. Mackey. Arrancada buena; ganador bajo el látigo. Place lo mismo. Eddie Lehmann mejoró su posición por fuera, se torció ligeramente al final, bajo presión, y ganó en los últimos saltos. Ronald Gray, un factor durante todo el trayecto, respondió cuando lo apuraron, y terminó muy bien. Absolutely, comenzó muy despacio, se coló por dentro al rodear la curva, pero se cansó al final. Shandy Gaff, se cansó regateando con Betty Ann, a quien sometió. Chester corrió bien todo el camino. Ma Sun no tuvo percances. Granite Dust, se paró completamente.

Eddie Lehmann $33.40 36.60 6.20 Ronald Gray 17.00 8.20 Absolutely 2.40 Reclamable el ganador en $1.000

381 ORIENTAL PARK, CUBA — SEGUNDA CARRERA—5 and 1-2 Furlongs — 2YO — Purse $800 Claiming

Ind	Horses	W	PP	St	¼	½	¾	Str	Fin	Jockeys	O	C
296	Menelek	110	7	2		1^{5}	1^{6}	1^{4}	1^{2}	W Curran	2	2
338	Parties	*103	2	4		4½	4^{5}	3^{hd}	2^{1}	T Roderick	6	6
345³	Rita Lee	103b	4	5		2^{hd}	$2^{1\frac{1}{2}}$	2^{1}	3^{3}	A Cleff	7-5	7-5
353	Country Tom	106	5	7		3^{1}	3^{2}	4^{6}	4^{6}	D Meade	2½	2½
310³	Adair Louise	110	6	6		5^{1}	5^{1}	5^{1}	5^{1}	R Watson	12	12
241	Rough Rider	*101	3	1		6^{hd}	6½	6^{3}	6^{5}	J McLaren	15	15
367	Chero Hill	104b	1	3		7	7	7	7	E Neal	6	6

P 2:58 Off 3:00 Time 23 2-5 47 2-5 1:06

Value $625 Winner—P B Codd br c 2 Grneral Thatcher—Minnow

Premio para el ganador $625. Ganador, potro de 2 años, hijo de General Thatcher—Minnow. Pripiedad de P. B. Codd. Arrancada buena, Ganador fácil, Place bajo el látigo. Menelek arrancó bien, cogió una larga delantera y corria sin apurar al final. Parties respondió al castigo en la curva y cansó a Rita Lee al final. Esta última CORRIO CERCA del grupo desde la arrancada, Country Tom comenzó despacio. Adair Louisse fué distanciada. Rough Rider se desbocó antes de la arrancada.

Menelek $5.20 3.40 2.40. Parties $5.20 2.80 Rita Lee 2.20 Reclamable el ganador en $2.500.

382 ORIENTAL PARK, CUBA — TERCERA CARRERA—6 Furlongs — 3YO&Up — Purse $800 Claiming

Ind	Horses	W	PP	St	¼	½	¾	Str	Fin	Jockeys	O	C
361³	Fairyman	*107b	1	1		3½	3^{nk}	1^{1}	$1^{1\frac{1}{2}}$	R Martin	2½	2½
333⁴	Morvion	112	2	3		1^{hd}	1½	$2^{1\frac{1}{2}}$	2^{nk}	E T Moore	8-5	8-5
162³	Musketeer	112b	5	12		9^{1}	$7^{1\frac{1}{2}}$	3½	3^{hd}	D Meade	5	5
333	Hypoluxo	113b	9	10		6^{nk}	4^{hd}	4^{1}	4^{nk}	L Dye	3	3
† 340	Sesqui	112b	7	8		10^{2}	6^{1}	5½	5^{1}	R Fischer	15	15
333	QueenTowton	*104	11	5		8^{1}	10^{2}	6^{2}	6^{4}	F Maier	8	8
346	Yumuri	109b	4	6		7^{hk}	9^{1}	8^{1}	7^{1}	C Critchfild	12	12
——	Arrogant	*107b	3	7		$5^{1\frac{1}{2}}$	5½	7^{hd}	8^{1}	R Clemons	30	30
† 342	Trappy	*107b	12	4		4^{1}	8½	10^{1}	9½	J Gilbert	20	20
——	Pantagruel	109b	10	2		2^{1}	2^{nk}	9½	10^{hd}	H Louman	20	20
† ——	Pomfret	112	8	9		12	12	11½	11^{1}	M Mitchell	20	20
125	Lady Calistoga	109	6	11		11½	11½	12	12	J Martin	30	30

P 3:27 Off 3:30 Time 23 3-5 47 3-5 1:12 3-5

Value $625 Winner—J J Keith b g 7 Jackdaw—Fairy House Start

Premio para el ganador $625. Ganador, jaca de 7 años, hija de Jackdaw—Fairry House. Propiedad de J. J. Keith. Arrancada buena, ganador apurado, Place lo mismo. Fairman, un factor durante todo el camino, corrió con mucho vigor, entrando en la curva, se puso al frente de los delanteros, y se alejaba al final. Morvion, demostró mucha velocidad al comienzo, retó a Pantagruel hasta vencerlo, y se cansó al final. Musketeer arrancó muy despacio, corrió adelantando por afuera, y terminó con un estallido de velocidad; Hipoluxo hizo un esfuerzo por afuera en la recta final. Sesqui ahorró terreno entrando en la recta. Arrogant estaba muy cerca de los delanteros al rodear la última curva. Trappy se paró cuando lo castigaron.

Fayrman $6.00 3.80 2.60 Morvion $4.60 3.20 Musketeer 4.20 Reclamable el ganador en $1,000.

383 ORIENTAL PARK, CUBA — CUARTA CARRERA—1 and 1-8 Miles — 3YO&Up — Purse $800 Claiming

Ind	Horses	W	PP	St	¼	½	¾	Str	Fin	Jockeys	O	C
365	Brick Kiln	*105b	3	2	1^{2}	1^{2}	$1^{1\frac{1}{2}}$	$1^{1\frac{1}{2}}$	$1^{1\frac{1}{2}}$	J McLaren	3½	3½
344	Thistle Dee	110b	1	4	2^{4}	2^{5}	2^{3}	2^{2}	2^{3}	R Fischer	6	6
349	Thunwin	*102b	6	6	5^{1}	5^{hd}	5^{8}	$4^{1\frac{1}{2}}$	3^{1}	J Gilbert	6-5	6-5
337	Ike Mann	*105b	4	8	4^{5}	3^{2}	3^{5}	3^{2}	4^{5}	J Paradise	5	5
——	Sniper	*110b	2	1	3½	4^{2}	4½	5^{2}	5^{3}	R Martin	2½	2½
351	Herb Ashby	115b	5	7	6^{10}	6	6	6	6	R Cramer	6	6
259	Hugh H	110	7	5	7	Ran out				J Bardales	30	30

P 3:58 Off 4:00½ Time 24 2-5 48 3-5 1:13 2-5 1:39 1-5 1:52 4-5

Value $625 Winner—Dr N B Steward b g 3 Spot Cash or Hephaistos

Premio para el ganador $625. Ganador, jaca de 3 años, hijo de Spot Cash o Hephaistos—Loyal Hannah. Propiedad de doctor N. B. Steward. Arrancada buena. Ganador bajo el látigo, place lo mismo. Brick Kiln sobresalió del grupo en la primera vuelta, corrió aguantado y respondiendo a la llamada del jockey, se mantuvo a distancia de Thistle Dee al final. Este último corrió bien durante todo el trayecto, pero no pudo soportar el paso del vencedor. Thunwin al entrar en la curva final se abrió y terminó con velocidad. Ike Mann no tuvo percances. Sniper se paró en la recta, Hugh H. Se despistó.

Brick Kiln $12.20 6.40 3.20 Thistle Dee 14.60 6.80 Thunwin 2.60 Reclamable el ganador en $1,000.

384 ORIENTAL PARK, CUBA — QUINTA CARRERA—6 Furlongs — 3YO&Up — Purse $800 Claiming

Ind	Horses	W	PP	St	¼	½	¾	Str	Fin	Jockeys	O	C
354	Essie	*104	1	4		4^{1}	$4^{1\frac{1}{2}}$	2^{1}	1no	T Roderick	5	5
354‡	Film	118b	4	1		2^{hd}	2^{nk}	1^{hd}	2^{3}	C Ralls	3½	3½
†——	Skibo	113b	3	10		11^{2}	9^{1}	6½	3^{1}	R Cramer	30	30
362	Czarist	*107b	9	8		9^{1}	7^{1}	5^{hd}	$4^{1\frac{1}{2}}$	J Gilbert	5	5
362²	Conscience	109b	12	9		$5^{1\frac{1}{2}}$	5½	4½	5^{nk}	R Fischer	2	2
154²	Bagpiper	*107b	7	6		6^{3}	6½	$7^{1\frac{1}{2}}$	6^{3}	J McLaren	15	15
347	Lady Viola	109	5	12		8^{nk}	8^{hd}	8^{1}	7^{3}	E Neal	15	15
† 142	Chrysler	112	6	5		10^{hd}	10^{1}	9^{3}	8^{1}	E T Moore	15	15
814	MrmringPines	*107b	11	7		7½	11^{1}	11½	9½	D Cox	12	12
——	Ravine	109b	8	11		12	12	12	10^{hd}	J Bardales	50	50
† 362⁴	Algol	112	2	2		1^{nk}	1^{nk}	3^{hd}	11½	J Paz	2½	2½
347	Over Shady	106b	10	3		3½	3½	10^{1}	12	J W Frye	8	8

P 4:28 Off 4:30 Time 23 3-5 47 3-5 1:12

Value $625 Winner—E McCuan br m 5 Westy Hogan-Pleasure Start

Premio para el ganador yegua de 5 años, hija de West Hogan—Pleasure. Propiedad de E. McCuán. Arrancada buena. Ganador bajo el látigo, Place lo mismo. Essie corrío con velocidad por dentro después de la arrancada, se mantuvo con los delanteros, respondió bravamente en el último furlong y resistió mas que Film. Este último forzó el paso para vencer a Angol entrando en la última curva y se mantuvo bien al final. Skibo fué lentamente adelantando después de un mal comienzo. Czarist, distanciado en las primeras etapas, venía por fuera en la recta final.

Conscience ahorró distancia. Baggiper no tuvo tropiezos. Lady Viola comenzó despacio. Algol se paró completamente.

Essie $9.40 5.40 3.40 Film 4.60 3.60 Skibo 3.00 Reclamable el ganador en $1.000

385 ORIENTAL PARK, CUBA — SEXTA CARRERA—1 Mile & 50 Yards — 3YO&Up — Purse $800 Claiming

Ind	Horses	W	PP	St	¼	½	¾	Str	Fin	Jockeys	O	C
354⁴	Hogan'sDance	110	8	6	2½	2^{1}	2^{3}	1^{nk}	1^{3}	J McLaren	3	3
809	One Alone	104	1	1	1^{3}	$1^{1\frac{1}{2}}$	1^{1}	2^{5}	2^{5}	C Critchfild	15	15
349²	Translucent	*102b	5	2	$3^{1\frac{1}{2}}$	5^{4}	5^{3}	3^{2}	3^{4}	R Martin	1	1
350³	Belgium	112b	6	5	5^{4}	$3^{1\frac{1}{2}}$	3½	$4^{1\frac{1}{2}}$	4½	H Clements	7	7
350	Doc	112b	4	7	7^{3}	6^{hd}	$6^{1\frac{1}{2}}$	6½	5^{hd}	R Feeney	15	15
350⁴	Lancer	*107	7	8	8	8	7^{1}	7^{3}	6^{1}	J Gilbert	4	4
368	Crash	*107b	3	4	4½	4^{hd}	4^{2}	5^{1}	7^{4}	T Roderick	7	7
358⁴	Fair Glow	*107b	2	3	6^{hd}	$7^{1\frac{1}{2}}$	8	8	8	G Smith	7	7

P 4:59 Off 5:03½ Time 24 2-5 48 2-5 1:13 1:38 4-5 1:41 4-5

Value $625 Winner - Mrs E Denemark br g 4 Westy Hogan--Broom

Premio para el ganador $625. Ganador, jaca de 4 años, hija de Westy Hagan Broom Dance. Propiedad de Mrs. E. Denemark. Arrancada buena. Ganador fácil Place lo mismo. Hogans Dance un factor durante todo el camino, avanzó consistentemente deblando la curva, dispuso de One Alone y se alejaba al final. Este último fué corrido delante sin apurarse ahorrando terreno y no tuvo incidentes. Translucent corrió a ratos, se abrió en la recta, corriendo en general una pésima carrera. Belgium no tuvo incidentes Doc fué distanciado. Crash avanzó con entereza doblando la primera curva pero se paró. Fair Glow ahorró terreno doblando la primera curva.

Hogans Dance $7.80 5.20 3.00 One Alone $31.60 11.20 Translucent 2.4 Reclamable el Ganador en $1,200.

386 ORIENTAL PARK, CUBA — SEPTIMA CARRERA—1 Mile and 50 Yards — 3YO&Up — Purse $800 Claiming

Ind	Horses	W	PP	St	¼	½	¾	Str	Fin	Jockeys	O	C
357	Spectre	*104	8	8	4^{4}	4^{4}	1½	1^{1}	1^{1}	H Bracken	15	15
349	Bagiel	*102	5	7	5^{4}	5^{1}	4^{nk}	3½	2^{hd}	J McLaren	7-5	7-5
378	Oregon Citizen	112	2	6	3^{2}	3½	3^{1}	2^{1}	3^{2}	J W Frye	3	3
359	Kentucky Lad	112	6	8	6^{2}	6^{3}	5½	$4^{1\frac{1}{2}}$	4^{nk}	E T Moore	6	6
374	Atlas	107	1	5	2^{1}	2^{hd}	6^{4}	5^{8}	$5^{1\frac{1}{2}}$	J Martin	15	15
——	Clearance	112	3	1	8	7^{hd}	7½	6^{1}	6^{hd}	R Watson	10	10
(798)	Dark Maid	107	4	2	$7^{1\frac{1}{2}}$	8	8	7^{4}	7^{4}	A Perdomo	2	2
342	Thistle Duke	108	7	4	$1^{1\frac{1}{2}}$	$1^{1\frac{1}{2}}$	2^{1}	8	8	R Fischer	6	6

P 5:34 Off 5:39 Time 24 2-5 48 3-5 1:13 4-5 1:40 1-5 1:44 4-5

Value $625 Winner—H C Rumage blk m 5 Bud Lerner Plantom Start

Premio para el ganador $625. Ganador, yegua de 5 años, hija de Bud Lerner—Phantom, propiedad de H. C. Rumage. Arrancada Buena. Ganador bajo el látigo. Place lo mismo. Spectre fué avanzando gradualmente por fuera, adelantó con mucha velocidad en la recta y se mantuvo con coraje en el empuje final. Bagiel, distanciado hasta la recta, avanzó con vigor cuando la apuraron y terminó fuerte. Oregón Citizen, factor en todo el recorrido no tuvo percance. Kentucky Lad cerró algún terreno bajo presión. Atlas no tuvo incidente. Thistle Duke se paró por completo después de cubrir siete furlones.

Sspectre $52.20 10.20 4.00 Bagiel $3.60 2.40 Oregon Citizen $2.60

M.E.C.D. 2016

DERROTA EL OLIMPIA AL BALEARES 4 x 2 EN LA TROPICAL

LOS TIGRES DEL HISPANO LE GANARON A LOS OSOS DEL FORTUNA CON ANOTACION DE 3x0

La sustitución de Regino por García motivó la alta anotación que se registró en el match, pues los dos primeros tantos de los tigres fueron tontamente anotados. Chule jugó muy bien ayer

GRAN DEMOSTRACION DEL DEPORTIVO P. FERNANDEZ ANTE LOS CACHORROS DEL IBERIA

AL sólo anuncio de que se efectuaba ayer en los grounds almendarinos un choque entre los equipos del Hispano y del Fortuna, dos de los que más han hecho por levantar el futbolismo en La Habana, fué motivo más que suficiente para que los aficionados que simpatizan con las sedas deportivas de esas dos instituciones, concurrieran desde temprano a Almendares Park. Siempre los partidos de los eternos rivales están plagados de emoción, peró al decir verdad, este que jugaron ayer no fué de los mejores, ni de los más emocionantes tampoco. Hemos presenciado muchos encuentros entre osos y tigres, entre luceristas y maleconianos, pero pocos tan pobres de buen juego como ese que dieron ayer. El Fortuna cometió dos errores. Uno fue el quitar al porterito García, que tan bien venía actuando, para dar un chance a Regino, que está fuera de juego; y el otro fué el de poner en su ala derecha a un niño de catorce años. Consideramos un disparate poner a jugar a un infantil entre los mayores; disparate decimos, porque hay jugadas en las cuales el contrario no advierte quien es el jugador que tiene delante y un encontronazo resultaría desastroso para ese niño. Los jugadores del Hispano jugaron contra ese chico, con todos los cuidados posibles, pero aun así, repetimos, creemos que no debiera repetirse el caso. Más vale precaver que tener que lamentar.

El choque de Hispano y Fortuna no fué nada bueno. Un partido más, nada más. El resultado debió haber sido 1 por 0, pues creemos que los dos primeros tantos anotados al Fortuna los habría evitado sin gran dificultad, García. El tercero fué otra cosa: Un tiro imparable, como casi todos los que salen de la puntera de ese delantero del Hispano, Bernardo, que en cada partido que juega ofrece una buena demostración de buen juego. A la verdad que no nos explicamos cómo es que todavía los scouts de las mayores no se lo han llevado. Debería estar figurando en cualquier equipo de España, al lado de los Polón, de los Goyo, de la Avilesu, de los Edelmiro, de los Torres, etc., etc. Es además, un jugador muy útil pues juega de medio y de delantero.

El primer tiempo terminó con la anotación de 1 por 0 a favor del Hispano. Esta anotaoión fué trabajada entre Sarmiento y Somoza, quien, cosa extraña, anotó con el pie. Somoza es prodigioso anotando de cabeza, ¡pero de pie!, créannos sinceramente, es algo difícil para él.

En la segunda parte, sin mejorar en nada el juego, Gutiérrez, de cabeza, marcó el segundo tanto, casi tontamente. Y el tercero, como ya hemos dicho anteriormente, que fué el mejor, obra de Bernardo. Un tiro imparable.

Por eso hemos dicho anteriormente que el resultado del partido, de haber jugado García bajo el marco, debió haber sido uno por cero, que era una anotación más en concordancia con la clase de juego desarrollado por los equipiers.

Arbitró muy bien Conrado González.

El mejor de los veintidós jugadores fué el centro medio del Fortuna. La labor de ese muchacho fué sencillamente colosal. ¡Lo mejor del partido!

Los equipos alinearon así:

HISPANO: Roselló, Gaspar, Delmonte, Bernardo, Olmedo, López, Avelino, Anastasio, Somoza, González y Sarmiento.

FORTUNA: Regino Socorro, Lolo, Ñico, Chule, Rodríguez, Valera, Katzer, Chacón, Armando y Miguel.

Los muchachos del Deportivo P. Fernández ofrecieron una magnífica actuación jugando contra los cachorros de leones. Contra lo que se esperaba pues los chicos que preside Ramón Fernández y que alienta don Marcelino Couso, no se presentaron con todos sus buenos elementos, pero aun así, con sólo saber que tenían delante la representación del equipo que más clase de futbol ha dado en Cuba, se envalentonaron y con entusiasmo y también con juego de conjunto, mantuvieron intacto el score hasta las postrimerías del match, que fué en el que se registró el único tanto del encuentro, que fué por cierto anotado por una actuación desgraciada de Roibal, que sin quererlo, desvió la pelota a su propia red.

Los chicos de Baratillo rindieron una gran jornada. Natalio fué una de las figuras que más se distinguió en el primer tiempo, que fué en el que más veces vimos a los pefernandistas merodear por la meta de los ex reales que ayer se anotaron un gran triunfo en México, a pesar de haber jugado dos días antes un encuentro de tanta importancia como sin duda alguna lo fué el que celebraron contra el team de Germania. (Esta noticia, dada por nosotros en nombre del DIARIO DE LA MARINA, a los aficionados, fué recibida con el natural agrado por los entusiastas de las sedas deportivas del equipo Campeón de Campeones, quienes como nosotros no esperaban, a la verdad, más que una derrota, por el detalle ya apuntado).

El P. Fernández, con un poquitín de suerte nada más se hubiera anotado un triunfo sobre el once de los cachorros. No obstante, la labor que rindieron fué superior a sus fuerzas y así lo reconocieron los aficionados que no le regatearon los aplausos al abandonar la cancha.

Los equipos alinearon así:

IBERIA: Luis, Maneiro, Natalio, Carlos, Barrios, Rivero, Ordás, Alas Japonés Carrascal, Niño.

P. FERNANDEZ: Ordás, Chano, Campa, Periquín, Castillo, Roibal, Avellanal, Nazábal, Ramonín, Yorrito y Montesinos.

El partido preliminar jugado entre el Luyanó y el Vigo quedó empatado a cero. Tal como nos lo suponíamos resultó duro.

El Torneo de la Liga en España

Los Asturianos vencen a los Sevillanos y el Atletic de Bilbao continúa sus triunfos

MADRID, diciembre 27. (AP) Se celebraron esta tarde todos los partidos del Torneo Liguista en las tres Divisiones.

El triunfo del Atletic de Bilbao sobre el Barcelona al que derrotó por el amplio margen de 3x0, en la Primera División, y la derrota de los dos equipos sevillanos, por el Oviedo y el Gijón, en la Segunda División, fueron lo más importante de la jornada de ayer.

El resultado de los partidos en las distintas regiones españolas fué el siguiente:

PRIMERA DIVISION

MADRID	
MADRID	5
ALAVES	0
SANTANDER	
RACING	2
IRUN	2
SAN SEBASTIAN	
DONOSTIA	7
VALENCIA	1
BARCELONA	
ESPAÑOL	4
ARENAS	2
BILBAO	
ATHLETIC	3
BARCELONA	0

SEGUNDA DIVISION

BARCELONA	
CATALUÑA	2
ATHLETIC DE MADRID	1
CASTELLON	
DEPORTIVO	4
DEP. DE LA CORUÑA	2
VIGO	
CELTA	3
MURCIA	1
GIJON	
SPORTING	4
BETIS	1
SEVILLA	
OVIEDO	5
SEVILLA	3

TERCERA DIVISION

VALLADOLID	
VALLADOLID	3
EIRIÑA	0
MURCIA	
IMPERIAL	4
ALICANTE	3
VALENCIA	
LEVANTE	3
GIMNASTICO	2
CORDOVA	
RACING	2
MALAGUEÑO	2
PAMPLONA	
OSASUNA	0
BARACALDO	0
ERANDIO	
ERANDIO	2
AURORA	0
BARCELONA	
JUPITER	1
IBERIA	0
SABADELL	
SABADELL	3
MALLORCA	0
BADALONA	
BADALONA	1
MARTINEC	1

EL ARBITRO DUNJO DESLUCIO UN PARTIDO MUY DECISIVO EN EL CONCURSO COPA "LUCAS"

Empataron a dos tantos Centro Gallego-Cataluña y Covadonga Templete en dos buenos encuentros. El equipo Balear mereció muchos aplausos por su entusiasmo desplegado en el juego

(Por Fernando de Galarza)

APESAR de las fiestas, la mala situación, y la serie de programas de balompié que se celebraron en la pasada semana, todavía hubo ayer bastante público en el Stadium Tropical, para presenciar los encuentros de los Concursos organizados por la Federación de Futbol de la Habana.

Dos notas interesantes se ofrecieron en los partidos: una plausible, y para que no faltase la ley de compensaciones, otra censurable.

El árbitro señor Dunjó que de cuando en vez, tiene la costumbre de alterar los resultados de los encuentros, eligió la tarde de ayer, en el partido Centro Gallego-Cataluña, para dar un salto atrás en sus actuaciones y con fundamentales desaciertos, cambiar la finalidad de un partido que francamente se desenvolvía favorable para el Centro Gallego.

La prudencia de los jugadores galaicos, evitó, un verdadero conflicto balompédico, y un triunfo que parecía conseguido, quedó por arte de magia «Dunjoísta», convertido en un empate a dos tantos.

Y, francamente, que la Federación de Futbol de la Habana realice toda serie de esfuerzos para mantener la autoridad de los árbitros y estos empiecen a dar un cariz malo a sus actuaciones, no es posible, porqué será el momento de preguntar si no ha sido peor el remedio que la enfermedad al crear el Colegio, y que dar autoridad y confiarse resulte un grave mal, teniendo que pensar si será lo mejor volver a otros tiempos en los que por lo menos, había tranquilidad en la designación.

Que, sometimiento para un buen comportamiento, está bien, pero someterse para arbitrar caprichosamente sin tener en cuenta los perjuicios deportivos que se ocasionan, sería perjudicial para los intereses de todos, y la Habanera tiene que velar en todos momentos para que se respeten.

Si este perjuicio ocasionado al Centro Gallego, va a servir de base para una depuración en los arbitrajes, lamentándolo, cualquiera que sea el club que haya resultado lesionado, aprovéchese la ocasión presentada y procédase con energía.

La nota plausible la dió el Baleares: su equipo va mejorando; se mantuvo con entusiasmo hasta los finales y apesar del dominio del Olimpia, en los últimos momentos atacó y jugó combinando admirablemente, no logrando aumentar la anotación por el desacierto de Angelito y Bolita en el remate.

Covadonga	2
Templete	2

Un primer tiempo del Covadonga, y una segunda parte del Templete. Este equilibrio en juego, pues el empate fué el resultado lógico del partido, estuvo a punto de alterarse al ejecutarse un penalty contra el Templete, por falta en el área del peligro, castigo que tirado a las manos del guardameta de los «tiburones» no cristalizó en tanto.

La rivalidad de los dos equipos se manifestó durante el juego, que lo llevaron a buen tren, distinguiéndose por el Covadonga los defensas y el medio ala izquierdo y por el Templete la línea de medios que aguantó mucho a sus contrarios, sobre todo en la primera parte.

Terminó el primer tiempo 2x1 a favor del Covadonga que tuvieron el partido 2x0, y después del descanso se consiguió el empate.

Centro Gallego	2
Cataluña	2

Al silbo y, tocándolo muy mal por cierto, el señor Dunjó: los equipos alinean en la forma siguiente:

Centro Gallego: Amador; Simón, Strauss; Trabanco, Strauss, Agustín; Galcerán, Pepe, González, Rodríguez, Turco.

Cataluña: Pepín: Ignacio, Mayarí; Pechuga, Candasu, Camagüey; Rollete, David, Roselló, Serra y Trabanco.

La característica de este encuentro fué de gran acometividad, que en ocasiones ribeteó el juego sucio, practicándolo mejor y con más acierto los catalanes.

Se nota en las filas gallegas la falta de Begoña y de McLeod, en los puestos centrales de la línea de medios y del ataque, no llenando, ni con algo parecido, los dos que los sustituyen, Strauss fuera de juego, sin entrenamiento, y González realizando una de sus peores actuaciones desde que alinea en el Deportivo.

Mucho empujón pero práctica de futbol, poca: hacen mover el marcador los galaicos, en buena entrega de Galcerán a Pepe que remata imparable. Se crecen los catalanes al castigo y Amador detiene estupendamente un tiro a bocajarro de Roselló.

A los pocos minutos cede corner la defensa izquierda del Cataluña: Galcerán coloca «en bandeja» la pelota y Pepe repite anotando el segundo tanto.

Con entusiasmo los jugadores, la movilidad es grande y el ala Trabanco-Serra de gran cuidado, hace sus escapadas, poniendo en juego a la defensa galaica: al cortar una entrada de los catalanes, Strauss, de pecho, rechaza el balón y el árbitro detiene el juego, ordenando penalty; Serra, envía el balón muy colocado y anota el primer tanto el Cataluña.

Las protestas que precedieron a la ejecución del penalty, fueron de «órdago».

A los pocos segundos se termina el tiempo y Dunjó oye una silba estrepitosa.

Al reanudarse la contienda, después del descanso, el atropellen de los jugadores continúa, desluciéndose un encuentro que esperabámos fuese de más clase.

Dos corners, uno contra cada equipo, se tiran amagando gran peligro en un fallo de Agustín que deja escapar a sus contrarios, se forma una melee sobre la puerta de Amador, y no sabemos quien manda la pelota a la red.

Lo mismo en esta jugada que en la anterior que precedió a la ejecución del penalty, Trabanco fué el iniciador de ellas, estaba en franco off-side. Aprieta el Deportivo luchando contra árbitro y equipo contrario, en busca del triunfo y en ataque del ala izquierda Ignacio saca el balón con la mano, deteniéndose el juego en espera del castigo. Dunjó, no se le ocurre para despistar mas que ir en consulta al juez de línea, que como es lógico nada le diría.

Y así termina un partido que debió ganar el Centro Gallego.

Olimpia Sporting Club	4
Baleares S. C.	2

Saturnino Alvarez alinea los equipos en la forma siguiente:

Olimpia: Macantaya: Charles, Becerra: Ochoa, Rodríguez, Darío: Leiva, Requejo, Mario, Viruta, Neno.

Baleares: García: Tanque, Martín: Campillo, Gallego, Ortega: Orta, Angelito, Pipa Conill Bolita.

El Olimpia comienza jugando como en prácticas, perfectamente acopladas y casi guardando distancias como en formación, sus líneas. A los pocos minutos, Viruta, rozando el poste, rompe la anotación. Se espera una lluvia de goals, pero, el Baleares en vez de amilanarse se encoragina y en magnífica jugada personal de Pipa, empata el partido, logrando mantenerlo con esta anotación los balearicos hasta finalizar el tiempo.

Sale fresco el Olimpia dispuesto a ensayar el tiro a goal, y los primeros veinte minutos son de pleno dominio, ametrallando la meta balearica, que protegen muy eficazmente el trio defensivo, pero sin que puedan evitar que Requejo, Viruta y Requejo aumenten a cuatro el número de tantos.

Decidido el match, afloja el Olimpia, y entonces se aprovechan los del Baleares, que con gran moral, atacan y vuelve Pipa a realizar una buena jugada que remata Angelito.

Los ataques a la meta olimpista son ahora frecuentes y Angel y Bolita, por dos veces cada uno, solos ante goal fallan. Se puso la cosa un poco grave.

Verdad es que Neno ayer tiró a goal, perdimos la cuenta de las veces, y en ninguna acertó el remate.

Dieron los del Baleares una buena impresión, pues su equipo mejora y juega con entusiasmo.

SPORTS DIARIO DE LA MARINA SPORTS

AÑO XCIX LA HABANA, LUNES, 28 DE DICIEMBRE DE 1931 PAGINA TRECE

PETROLLE VS TONNSEND, EL MIERCOLES 30

Manuel Quintero se enfrenta en Salt Lake City, la misma noche, contra Freddie Welsh

NEW YORK, diciembre 27.—AP.— Un bien redondeado programa boxístico para esta semana encuentra a los leaders en el mundo de los puños con peleas anunciadas para New York, Chicago, Milwaukee, México y Oagland, Calif.

En Madison Square Garden el miércoles, Billy Townsend, welter weight de Vancouver, se enfrenta con una de los pegadores más peligrosos del ring, Billy Petrole.

En la misma noche, en el Stadium de Chicago, continúa el torneo de la Asociación Nacional de Boxeo, para buscar un sustituto a Maxie Rosenbloom, presentando un programa de cinco peleas, con la de Billy Jones de Filadelfia y Larry Johnson, de Chicago, en el match estelar.

Rosenbloom también entrará en acción en Milwaukee el viernes, enfrentándose con Dave Maier, en un match a diez rounds en que no defenderá el título.

En Oakland, Max Baer, joven heavyweight, cambiará golpes con Arthur de Kuh el miércoles por la noche. Un bout entre Fidel la Barba feather weight de Los Angeles y Batan de México, figura a la cabeza del programa de México el viernes.

Vidal Gregorio se enfrenta con Antol Kocsis, feather weight húngaro en un match revancha a ocho rounds, en el Garden, el miércoles por la noche. Kocsis ganó una decisión muy apretada en su primer bout.

Manuel Quintero, español de Tampa, se batirá con Frieddie Welsh, light de New York, en un bout a 10 rounds en Salt Lake City, el miércoles por la noche.

ALIANZA VENCE AL HEREDIANO DE C. RICA 3 X 1

SAN JOSE, Costa Rica, diciembre 27.—En el primer juego de la serie que en Costa Rica está jugando el Alianza del Perú, consiguieron su primer triunfo los forasteros.

Gran expectación había despertado este partido, en el que el Alianza tenía por contrario al Herediano.

El primer tiempo terminó 2 por 1 a favor del Alianza, siendo los anotadores Lavalle y Villanueva y por el Herediano, Hutt.

En la segunda parte solamente anotó el Alianza, siendo Villanueva el anotador.

Terminó el partido 3 por 1 a favor del Alianza. En el Herediano se notó gran falta de entrenamiento, llegando agotados los jugadores al final del partido.

JUBILO EN MIAMI, POR LA FIRMA DEL MATCH DE SCHMELING VS. WALKER

MIAMI, diciembre 27. (AP) El anuncio de que la pelea por el campeonato entre Max Schmeling y Mickey Walker, a 15 rounds se efectuará aquí bajo los auspicios del Madison Square Garden, ha sido recibido con grandes muestras de júbilo esta noche, por los fanáticos y hombres de negocios.

Si los contratos para el match se firman esta semana, como anunció Joe Jacobs, el match será el más importante celebrado aquí desde los días de Tex Rickard, cuando éste presentó la batalla entre Jack Sharkey y Young Stribling, en 1929.

Aun cuando las leyes de la Florida prohiben un match por el título, los miembros de la Comisión de Boxeo han asegurado al Madison Square Garden y a los managers de los dos boxers que la Comisión no obligará a respetar dicha ley, pues el organismo es de carácter municipal y no estatal.

JOSE ESTRADA Y TONY AGLIANO ENTABLARON SU BOUT A 10 ROUNDS

NEW ORLEANS, diciembre 27. (AP.) José Estrada, de México y Tony Agliano, de New York, light weights, pelearon durante diez rounds, hoy, para terminar con unas tablas. Estrada forzó la pelea, pero Agliano anotó muchos puntos con sus golpes efectivos a la cabeza. Estrada pesó 135 libras y Agliano 133.

Ya están a la venta los CASIMIRES ingleses «PETRONIO» para la temporada de INVIERNO. ALMACENES DE PAÑOS, de SOBRINOS DE NAZABAL. Muralla, Número 70.

A LAS CARRERAS DE CABALLOS EN 30 MINUTOS

Saliendo los trenes para el	HIPODROMO	A cortos intervalos	Galiano y Zanja	Pasaje 5 centavos

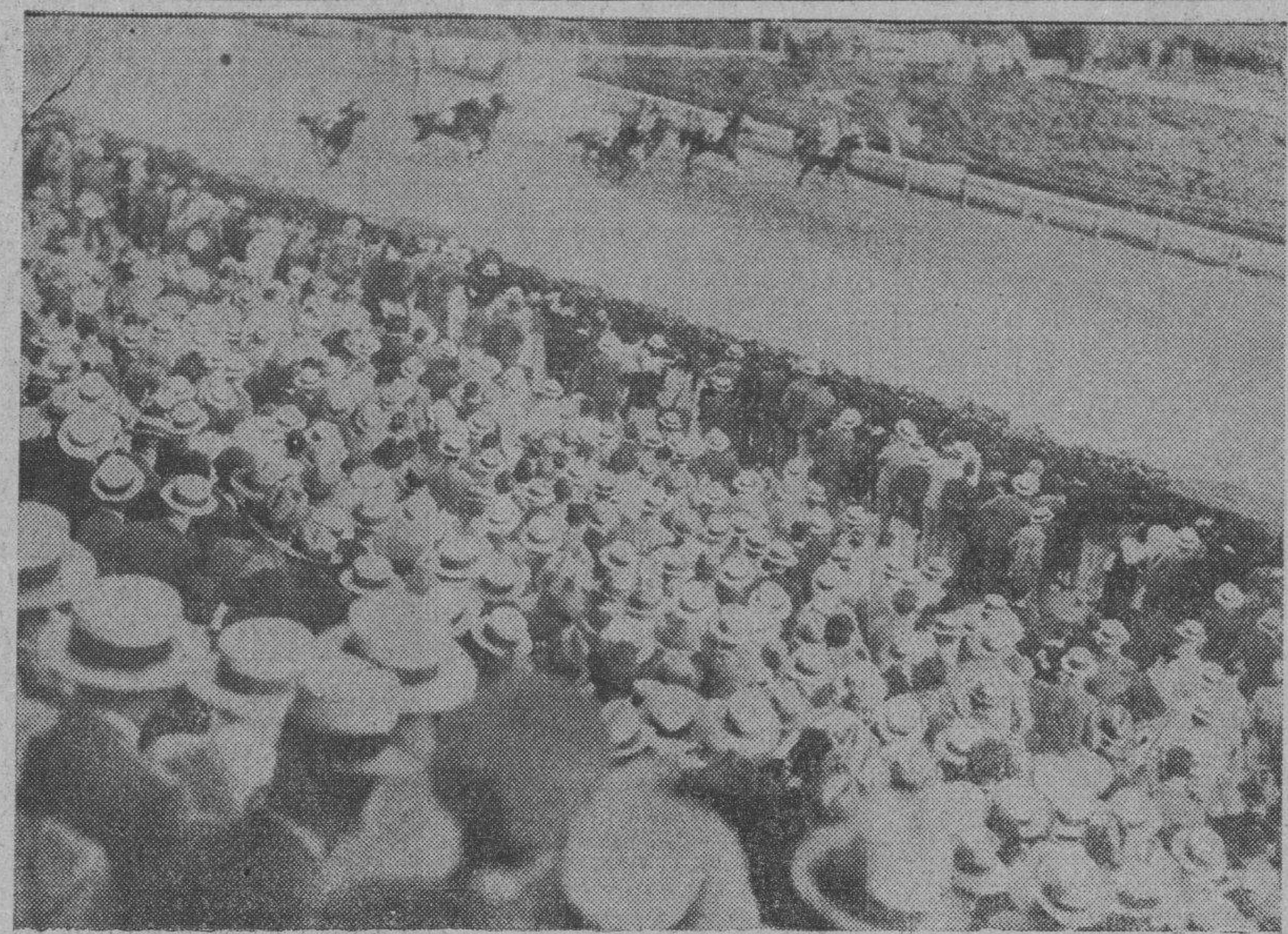

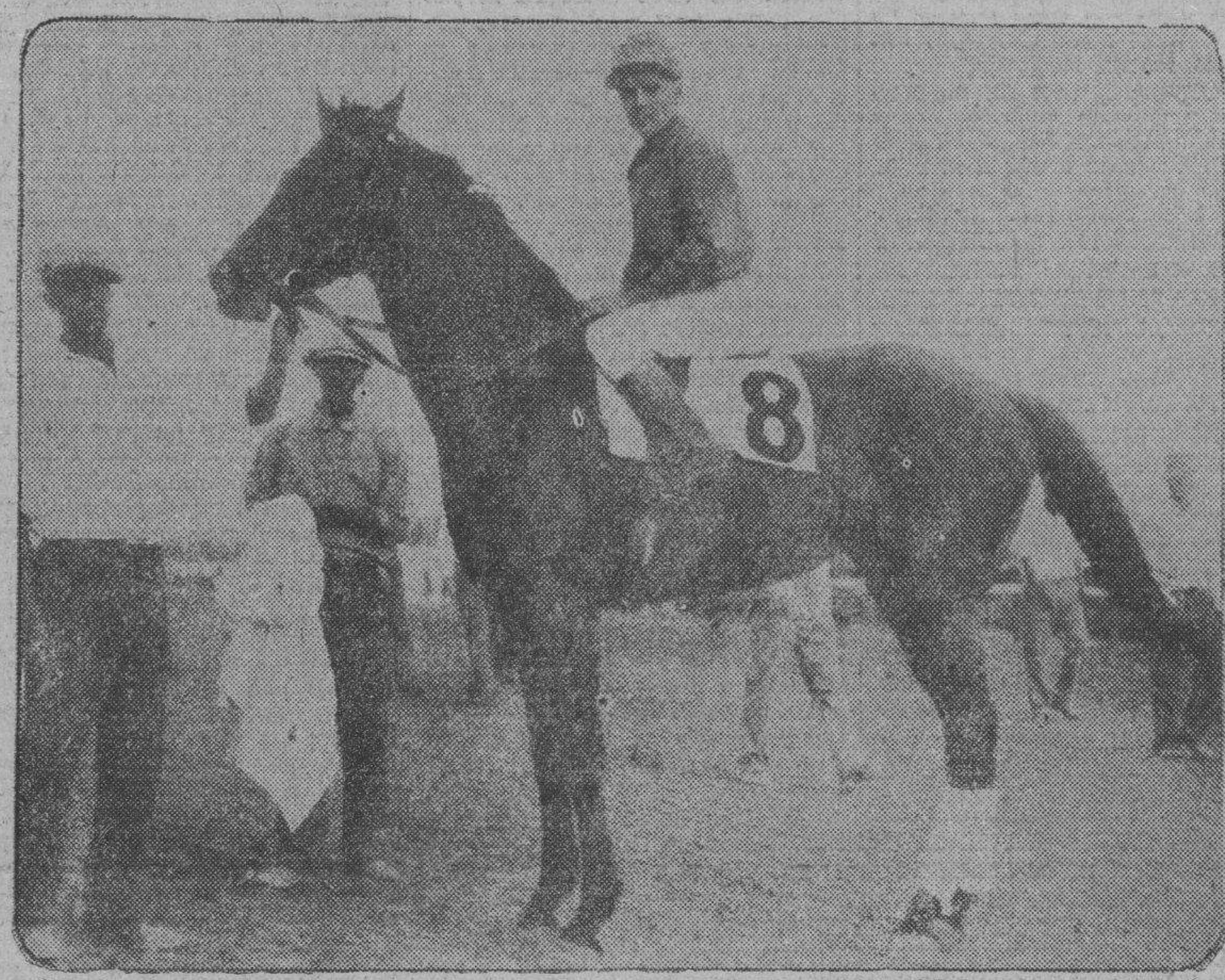

Como una prueba postiva del éxito enorme de la actu al temporada hípica, damos a nuestros lectores un aspecto del grand stand, en los momentos de darse la arrancada en la sexta carrera de ayer, que ganó Hogans Dance. Luego tenemos al propio Hogans Dance , frente a la saseta de los jueces, cuando regresó triunfante para recibir las aclamaciones de los que aposta ron a sus probabilidades de triunfo y por último, en grupo los invitados por el señor Frank Stehinart Jr. y señora, observando el desarrollo de las carreras desde el Jockey Club.

EN EMOCIONANTE PARTIDO EMPATAN A DOS TANTOS IBERIA-ATLANTE EN MEXICO

Hector, el pequeño extremo derecha iberista fué el anotador. El público ,entusiasmado, pidió se continuase jugando para lograr el desempate, pero los capitanes no se pusieron de acuerdo.

MEXICO, Dic. 27. --Se celebró ayer el más importante de los partidos de la serie que en esta capital está jugando el Iberia de la Habana, enfrentándose con el Atlante, campeón de México, uno de los más potentes equipos y que con más fanáticos cuenta. Acudió numeroso público, mucho más que a los anteriores partidos.

Durante el primer tiempo, el Iberia jugó bastante bien, estando muy desafortunado en el tiro a goal, pues en cuatro ocasiones que parecía inminente la anotación, fallaron sus delanteros.

El Atlante desarrolló en ese tiempo buen juego de conjunto que se estrelló ante la firmeza con que actuaron los defensas iberistas. Una buena jugada de Nicho que se escapa driblando a sus contrarios, cristaliza en el primer goal del partido.

Se esfuerza el Iberia por conseguir el empate, pero el empuje de los mexicanos obliga más a la defensa, que el ataque, terminándose la primera parte 1 x 0 a favor del Atlante.

En el segundo tiempo, a los quince minutos, en avance iberista, Gonzalo da un pase adelantado a Héctor que corriendo muy bien la línea, se interna y pasa a la defensa, batiendo al guardameta del Atlante y empatando el partido. El empate recrudece el juego, empleándose más bruscamente los mexicanos y esta falta de control la aprovechan los iberistas para reproducir la anterior jugada y en la misma forma Héctor repite, colocando el marcador a favor del Iberia.

El Atlante se esfuerza y más sereno juega bien, buscando el empate cuando faltaban tres minutos para terminar, en ataque del extremo derecha cruza el juego a la izquierda, recogiendo la pelota Carreño que bate a Zamorita, logrando el empate.

El público se entusiasma y al finalizar, empatados los equipos que discuten un trofeo donado por el Presidente de la República, se pide que se continúe el juego hasta desempatar.

No consiguen ponerse de acuerdo los dos capitanes y se da por terminado el encuentro empatados a dos tantos.

Los equipos alinearon en la forma siguiente:

Iberia: Zamorita: Miró; Cherena; Arena; Cholas; Berges; Héctor; González; Galcerán; Odonell; Panchito.

Atlante: Carila; Cobin; Rosas; Diante; Guirán; [illegible]; Olvárez; Carreño; Nicho; Olivares III, Rojas.

COMENTARIO

Fué este partido el más difícil y seguramente no tendrá otro de mayores dificultades el Iberia en su excursión. Empatar a dos tantos con el Atlante es un brillante éxito, y mas conseguirlo llevando por delante la anotación.

Pendiente un trofeo hay margen para otro partido que alcanzará un éxito en lo económico y esperanzas de triunfo.

PAAVO NURMI CORRERA EN LOS 10,000 METROS Y EN MARATON DE LOS ANGELES

ABO, Finlandia, diciembre 27 AP. Paavo Nurmi, el «fantasma finlandés» del track de hace unos pocos años, espera competir en las justas de 10.000 metros y Maraton de los próximos juegos olímpicos en Los Angeles.

Paavo dijo a la Associated Press hoy que reanudará su training en abril.

Preguntado si actualmente hacia training, Nurmi contestó: «No señor, en lo absoluto», agregando con [illegible] «solo duermo, duermo, duermo».

TULANE DARA GRAN BATALLA A CALIFORNIA

Los 2 elevens han dado pruebas de ser grandes en la ofensiva y espérase un match sensacional

PASADENA, California, diciembre 27. (AP) Cuando Tulane se enfrente con Southern California aquí el día de año nuevo en el match más importante de la temporada de foot ball intercolegial, una gran batalla de ofensivas es casi seguro que ocurra.

Southern California, al ganar el Campeonato de la Conferencia del Pacífico y defender sus laureles en el gridiron, corrió un total de 3.036 yardas y anotó 232 puntos en 10 games. Los Campeones de la Conferencia del Sur, anotaron 338 puntos y corrieron 3.473 yardas en once juegos.

Con los Troyanos, el punto fuerte de su ofensiva ha sido la corrida con la bola, mientras, los sureños anotaban sus puntos basándose en el ataque aéreo. La brillantez individual parece bien distribuida.

Tulane, con tres buenos pasadores, de los cuales uno por lo menos es brillante, logró 823 de sus yardas ganadas con los pases. Don Zimmerman, Glover y Nollie hicieron casi todos los pases.

Gaius Shaver es la triple amenaza de Souther California. Patea y pasa casi con igual habilidad que corre con la bola. Zimmerman, de los visitantes, no resulta menos impresionante.

Un hecho interesante es que mientras Souther California tiene ganadas más yardas, Tulane ha conquistado más primeros downs. Los sureños conquistaron 204 mientras Southern California alcanzaba 177.

Hoy fué día de descanso para los dos equipos, pero mañana se reanudarán las prácticas, con el match a solo cinco días de distancia.

GRANDE
INYECCION "G" GRANDE
Cura de 1 a 5 días las enfermedades secretas por antiguas que sean, sin molestia alguna.
ES PREVENTIVA Y CURATIVA

4 VECES al DIA damos POR RADIO GRATIS SU Anuncio
Diario de la Marina
PRADO 103 Telfs. A-2425: A-3333

M.E.C.D. 2016

EN PANUCO HAY UNA SITUACION MUY DELICADA

El gobernador no reconoce al alcalde electo Rocha, y el pueblo no quiere tener otro

CIUDAD MEXICO, diciembre 27.—AP.—Ha surgido una situación difícil en Panuco, Veracruz, donde el gobernador Tejeda se ha negado a reconocer al alcalde Macedonio Rocha, electo por el pueblo, mientras éste rehusa a su vez aceptar el alcalde que designe el gobernador.

Los dos alcaldes nombrados por el jefe del Estado han tenido que huir de la población, perseguidos por el pueblo. La excitación llegó hoy al colmo cuando se recibió un telegrama de Tejeda diciendo que no estaba conforme con la alcaldía de M. Rocha, y que enviaba al coronel Francisco Alvarez Avilés para que se hiciera cargo del municipio.

Inmediatamente fué trasmitido por el pueblo de Panuco un mensaje telegráfico al Secretario de la Guerra P. Elías Calles, pidiendo su intervención y diciendo que no acepta al coronel Alvarez Avilés como alcalde, y que toda la población espera que se celebre un plebiscito para que los electores designen libremente al nuevo jefe del Ejecutivo municipal.

LA TEMPORADA DE OPERA EN ITALIA, EMPEZO

Los reyes y las princesas Mafalda y María asistieron a la inauguración, en Roma

ROMA, diciembre 27, (AP). — La temporada de ópera comenzó anoche, asistiendo a la representación los Reyes y las Princesas Mafalda y María.

Distinguido público asistió a la inauguración en las principales ciudades. El Teatro Real de esta capital, el Scala de Milán, el San Carlo de Nápoles, el Carlo Felice de Génova y el Felice de Venecia, dieron comienzo a la temporada.

Roma inició la temporada con Loreley de Catalini, con Gina Gigna como soprano, Merli como tenor y Marinuzzi como director.

El Scala la inauguró con Norma de Bellini, celebrando el primer centenario de esta famosa ópera.

El Carlo Felice, fiel a la tradición, puso en escena la ópera de Verdi Simon Boccanegra, conmemorando el 50 aniversario de la primera representación de la ópera.

El San Carlo, antigua escena de Caruso, presentó dos obras nuevas para Nápoles, La campana hundida de Respighi y Daphne de Mule.

De la Feminidad...

Continuación de la página once

Es evidente que la femina española, en estos albores republicanos, sufre una ascensión en su actuar. Ella entra, en otras esferas que no son del tablado y de la fantasía del gesto. Hoy, invade lentamente el plano cultural metodizando, ya es su actuar, abriendo los codos, para posesionarse de alturas que habían sido negadas a su gracia dirigente.

La mujer en nuestra tierra ha de ofrecer muy pronto sus frutos intervencionistas. Ya no es sólo el arte estatuario de las coristas y de las bailarinas, en donde luce la femina. Es ya factor de magisterio, de negocios forenses, de requerimientos patrióticos con más rigidez que los hombres.

El premio que se llevó "La Argentina" por sus bailes que se enseñorearon de mil diversos elementos y razas, pronto lo obtendrán por gestiones como la Arenal. Ahí está, en Galicia, la galleguista Teresa Luzzatti con su obra social que va difundiéndose. El cartel de los Juegos Florales de Barcelona, lo firma, como Secretaria, María Teresa Vernet, la primera mujer en función de la Gaya Ciencia. Y sobre mi mesa, está un libro imponderable, debido a María Martínez Sierra, titulado **"La Mujer en la República Española"** que es una obra sencillamente prodigiosa.

Mucho hay que esperar de nuestras feminas y no todo son turbulencias en el nuevo régimen que va consolidándose en España.

EL DESCENSO DEL AGUA DEL TALLAHATSIE

Los vecinos de las zonas inundadas se sentían ayer animados de más optimismo

CLARKSDALE, Mississippi, diciembre 27, (AP.) — Los vecinos de Quitman y Panola, que estuvieron luchando dos semanas con las inundaciones, se sienten esta noche aliviados con las noticias que reciben del bajo Tallahatsie informando que la inundación está paralizada y que todas las indicaciones son de que comenzará a ceder dentro de las próximas veinticuatro horas.

El peligro de las inundaciones continúa en el sur del condado de Tallahatsie, donde 50,000 a 70,000 acres se hallan bajo el agua y Glendora está todavía amenazada por las grietas que presentan los diques.

Summer, Webb, Swan Lake y Glendora se encuentran en el paso del retroceso de la inundación desde Tallahtasie a Colwater.

Centenares de familias de Tallahatsie, Panola y Quitman han abandonado sus hogares por causa del avance de las aguas.

HABANERAS

(Viene de la pag. SIETE)

BODA EN MIAMI

NENITA FERNANDEZ MAGRIÑA

Ecos de una boda.

Celebrada en Miami.

Es la de Nenita Fernández Magriñá, bella y gentil señorita, y el muy simpático joven Javier E. Mojarrieta.

En el Consulado de Cuba tuvo lugar el pasado jueves la interesante ceremonia

Acto sencillo.

En la mayor intimidad.

Ante el Cónsul, doctor Miguel Angel Campos, se sucedieron mutuas promesas por parte de los felices desposados, actuando como testigos los doctores Vidal Morales Calvo y Domingo R. Tamargo.

Los queridos esposos Alfredo Fernández y Carmita Magriñá, padres de la encantadora Nenita, que fueron hasta Miami para asistir a la boda, están ya de regreso en la Habana.

En el hotel **Leamington**, de Miami, pasan los novios la primera etapa de su luna de miel.

Sea ésta de felicidad.

Grande y completa.

CASINO ESPAÑOL

Fiesta bailable.

En el Casino Español.

Es la tradicional despedida del año, el baile de las uvas, que es siempre, invariablemente, de gran lucimiento.

Por la Comisión de Fiestas, tan atenta a todo lo que sirva de realce al instituto, se vienen haciendo los mayores preparativos.

Tocará una orquesta.

Además de un son.

Cuanto al decorado floral, obra de la renombrada **Casa Trías**, llamará la atención por su novedad, gusto y elegancia.

La Directiva del Casino Español ha tomado el acuerdo de suprimir las invitaciones.

El baile es de socios.

Y de etiqueta.

EN PLENO DIA

Otra boda más.

Entre las de ayer.

En la elegante residencia de la novia, en el Vedado, se verificó a las doce del día la de la bellísima y encantadora señorita Olga Sampera y Moller y el joven abogado, doctor Rodolfo Díaz y del Pozo, hijo del caballeroso y recto Presidente de la Audiencia de Santa Clara.

Padrinos de este enlace de tantas simpatías fueron la respetable dama María del Pozo de Díaz, madre del novio, y el señor Carlos Sampera Carnago.

El lindo ramo que lució la novia durante la ceremonia era un modelo finísimo, muy artístico, de **El Clavel**, el maravilloso edén de los hermanos Armand.

Todo de jazmines de Persia, albos y menuditos, la flor predilecta de las novias de este invierno.

Después de la boda, tan lindo ramo fué embarcado en un refrigerador para Santiago de Cuba, a fin de ser depositado en la tumba de la madre de la novia.

Olga y Rodolfo.

Reciban mi felicitación.

MARIA VICTORIA QUIROGA

Un lamentable accidente.

Del que paso a dar cuenta.

Jugando en el jardín de su casa, en la barriada de la Víbora, cayó inesperadamente al suelo la niña María Victoria Quiroga y Bravo.

Hija del doctor Angel Quiroga, distinguido profesor dental, y su bellísima esposa María Victoria Bravo.

Se fracturó un brazo.

Sufriendo otras lesiones.

Fué asistida desde los primeros momentos con su pericia y acierto de siempre por el notable especialista doctor Alberto Inclán, auxiliándolo su experto ayudante, el joven doctor Alberto Barba Inclán.

A consecuencia de este accidente no podrá tomar parte mañana la linda María Victoria en la gran fiesta del Auditorium.

Está ya muy mejorada.

En vías de restablecimiento.

BODAS DE ENERO

Del capítulo nupcial de enero.

Doble ceremonia.

Se casan los jóvenes Armando y Alberto García Mendoza, hermanos los dos, la misma noche.

Armando unirá su suerte a la de la bella señorita Delia Lambert y a su vez es la elegida de Alberto la encantadora señorita Natalia Pupo Alcalá.

Oriental esta última.

De distinguida familia.

Se celebrarán ambas bodas el día nueve, a las nueve y media de la noche, en la Iglesia de San Juan de Letrán.

De **El Clavel** serán los ramos.

Dos creaciones.

EN 8 Y 19

Fiesta inaugural.

De la piscina de 8 y 19.

Decidida está para la semana, quizás el jueves, quizás el viernes.

Será con un té, seguido de gran comida, con el baile como alegre epílogo.

Por la tarde.

De invitación.

Enrique FONTANILLS.

PIDEN QUE SEA EXPULSADO DE MEJICO EL ARZOBISPO MONSEÑOR PASCUAL DIAZ

CIUDAD MEXICO, diciembre 27. (AP).—El senador Manlio Fabio Altamirano, por Veracruz, dirigió hoy una carta al presidente Ortiz Rubio en la que solicita la expulsión inmediata de México del arzobispo Pascual Díaz. El senador Altamirano es líder del movimiento anticlerical veracruzano.

El arzobispo Díaz escribió la semana pasada al presidente Ortiz Rubio, para pedirle que se volviera a considerar la ley restringiendo el número de sacerdotes en el Distrito Federal y en la Baja California, y la cual fué aprobada por el Senado y la Cámara de Diputados. Por dicha ley sólo se permite un sacerdote por cada cincuenta mil habitantes, en ambos territorios.

HOY SALE DE CANADA PARA LA HABANA UN CARGAMENTO DE SIMIENTE DE PATATAS

SAN JUAN, Canadá, diciembre 28 (lunes). (AP).—Hoy sale hacia la Habana en el vapor «Cornwallis» un gran cargamento de simiente de papas, inaugurándose así el nuevo servicio marítimo entre Canadá y Cuba, por la Canadian National Shipments. El servicio mensual desde las costas canadienses a la Habana fué inaugurado en Montreal en noviembre.

LEONCIO SERPA, REELECTO PRESIDENTE DEL COMITE PRO CUBA, EN NEW YORK

NUEVA YORK, diciembre 27. (AP).—Leoncio Serpa, corredor de fincas, ha sido reelegido presidente del Comité Pro Cuba por un nuevo período de ocho años en la junta general celebrada hoy en el Hotel Astor. A la junta asistieron 102 delegados.

El señor Serpa pronunció un discurso ante los delegados reiterando la política que ha seguido hasta ahora el Comité Pro Cuba, o sea la de seguir siendo una sociedad sin carácter político.

En los ocho años de la primera administración del señor Serpa, el Comité recibió $17,624, que fueron distribuidos entre las familias cubanas necesitadas de Nueva York. Durante el pasado año el Comité gastó la suma de $3,000 en socorrer a doce familias cubanas residentes en esta.

CONFERENCIAN McDONALD Y LAVAL

LONDRES, diciembre 28 (lunes) (AP) La noticia de que el Primer Ministro McDonald ha invitado a su colega de Francia, Pierre Laval, para tratar de las reparaciones antes de la conferencia de La Haya, era tenida hoy como fidedigna, aunque fué imposible obtener la confirmación oficial.

Nicolás Guillén y el Mensaje Inédito

Con un abrazo para María Belén Chacón—mi negra constelada de curvas—en su cielo tropical de ángeles negros y maracas mulatas, me llega «Sóngoro-cosongo», libro inicial de Nicolás Guillén y punto de partida de una auténtica poesía cubana.

Ya nuestra crítica desde diversas y hasta opuestas posiciones ideológicas ha saludado este libro de aliento vigoroso y frescura inédita. Anotemos que los aludidos comentarios a «Sóngoro-cosongo» se resienten de cierta urgencia periodística cuando no de un divagar sin detenerse en los valores medulares de la poética de Guillén. Echémosle la culpa a esa urgencia, más que a la falta de un fino sentido de captación estética. Y en tanto, mientras madura el comentario sagaz y ponderado de Francisco Ichaso—«goal» definitivo en ésta, como en otras ocasiones—ensayemos añadir algo a lo que ya se ha dicho acerca de este libro tropical y afro.

«Detrás de todo adiós—ha dicho Whitman—se oculta en gran parte el saludo de un comienzo nuevo.» A la inversa en este caso—un adiós en el comienzo-pero, en fin de cuentas, lo mismo. Este libro de Guillén, esta «llegada» a su expresión definitiva, es la despedida que él hace a su envoltura espiritual de ayer, es decir al Guillén que con una ajustada perfección y una tónica delicada escribió los sonetos que comienzan: «yo, que soñé con una blanca senda florida»...

Los versos aludidos, así como otros de la misma época no hay duda que contenían poesía, pero mediatizada, interferida por el coloquio; es decir, la estática que ha de rendir la joven poesía. El poeta de hoy, el Guillén que tiene azoro en la pupila donde «duermen palmeras exorbitantes» y palmoteo gozoso en las manos, es el poeta plenamente hombre. Ya lo que tenemos en las manos—sigamos apoyados en Whitman—no es un libro: al volver sus páginas se palpa—con hondo temblor—a un hombre, es decir al poeta libre ya de la literatura, al hombre-antena que tiene el don de emocionarse virginalmente ante las cosas propias. Esta reacción espontánea del hombre frente a su medio, trasmutando éste en arte, es lo que da temperatura universal y humana a la poesía de N. G.; calidad que ha querido negársele con el argumento flojo de «la limitación racial». La raza ha sido el pretexto para que el hombre pleno—el poeta—se manifestara, para que brotara la vena profunda que latía casi ignorada en el subsuelo espiritual de un pueblo. Y el mensaje inédito se sale «como una gota de oro virgen» acrisolándose en ese balbuceo primitivo y pleno de resonancias africanas que es el título del libro: «Sóngoro-cosongo.»

He citado a Walt Whitman porque encuentro en Guillén, como en su hermano racial Langston Hughes, el acento whitmánico, joven y fresco, de una clara plenitud vital. ¿Por qué vías le llegó al poeta cubano la feliz influencia de Whitman, la frase bárbara, el tono amplio?

(«Aquí estamos.
La palabra nos viene húmeda de los [bosques.»)

No nos interesa indagarlo. El hecho queda apuntado y si es cierto que la influencia aludida sólo se advierte plenamente en «Llegada», por su amplitud y grandeza humana—«traemos nuestro rasgo al perfil definitivo de América—»el tono al menos, la frase bárbara y valiente siguen gozando de las mismas calidades en el resto de su poesía.

Poesía integral; acabada en la plástica, en el ritmo y en el contenido hay en la mayoría de los poemas del libro. La medida proporcional, ajustada a esos tres elementos primordiales de la poesía afrocubana se logra plenamente en el «Velorio de Papá Montero» y el «Secuestro de la Mujer de Antonio» y se pierde en algunos poemas cuyo esquematismo es una limitación y cuyo contenido ideológico despiaza a la poesía como en «Organillo» y «Caña». En otros poemas, sin embargo, se acentúa el contenido poético de la mejor calidad. («Chévere» y «Mujer Nueva».) Me gustan particularmente aquellos en que se siente el delicioso fluir de la palabra musical sin relación ideológica alguna: «Mamatomba, serembe cuserembá.»

Guillén hunde sus raíces raciales en terreno propicio de donde le viene una rica savia inédita, y abre arriba—por encima de lo folklórico—su «sencillo canto» como halo de palmera. Goza del ambiente que añora Lagston Hughes cuando habla de su tierra «donde la alegría está mal.» Vive N. G. «bajo un lujoso sol, entre altos y espesos árboles agobiados de loros—y de políticos—charlatanes.» Con estos materiales y con su talento ha modulado la voz profunda que le regala nuestro ancestro mulato. Ha sido el canto suyo el mensaje inédito, que nos envía nuestro propio medio rítmico y plástico.

Con la poesía de Guillén, original, sincera y fuerte, estamos empezando a «ser América»...

Emilio BALLAGAS

UN BUZON FUE VIOLENTADO

Una señora sorprendido cuando extraía las cartas. Un herido

El vigilante 1821, F. Hernández, de la 13a. Estación, procedió al arresto de la señora María Teresa Grau Gómez, de 54 años, vecina de Heredia número 55, porque la sorprendió cuando extraía siete cartas del buzón que está situado en Jesús del Monte y Estrada Palma.

La acusada manifestó que las cartas eran suyas y que las extrajo de dicho buzón, después de haberlas echado, debido a que notó que los tornillos estaban rotos y temía se las llevaran.

UNA INTERESANTE EXPOSICION INDUSTRIAL

En horas de la tarde de ayer, tuvo efecto la inauguración oficial de la interesante Exposición Industrial que, con carácter gratuito, ha ofrecido la Asociación de Detallistas de la Habana a los señores manufacturero, importadores y almacenistas vinculados a la prestigiosa colectividad minorista. Fué un acto de gran significación la apertura de dicha Exposición que, sin duda alguna, marca una ruta a seguir en las actividades comerciales, iniciativa que ha sido muy elogiada. Ofrecemos dos aspectos de la inauguración citada: la presidencia del acto y una vista de la Exposición.

Información Telegráfica del Interior de la Isla

POR NUESTROS CORRESPONSALES

AL VOLCARSE UNA MOTOCICLETA DOS JOVENES SE HIEREN GRAVES

CONSOLACION DEL SUR, diciembre 27 Hoy con ocasión de estar probando una motocicleta en la carretera central, a la salida de la población, los jóvenes Marcos Antonio Colls y Pedro Márquez Mineru, sufieron lesiones de gravedad al volcarse aquella.

El joven Colls sufrió la fractura de un dedo de la mano derecha y contusiones diversas. Ambos lesionados fueron asistidos de primera intención por los doctores Mas, Losada y los alumnos Seco y Alvarez El joven Marquéz sufrió la fractura doble del fémur derecho y contusiones diseminadas por el cuerpo. Fueron trasladados al hospital de emergencia de esta ciudad.

CORRESPONSAL.

CHOCA UN ONMNIBUS CON UN AUTO SIN CONSECUENCIAS

COLISEO diciembre 27. (Por telégrafo)—Anoche en el kolómetro 12, de ésta localidad, en la carretera que conduce a Cárdenas, ocurrió un choque entre una máquina marca Buick, con chapa número 37461 y el ómnibus número 136, de la empresa «La Ranchuelera», habiéndose producido el accidente por imprudencia del chófer del ómnibus, ya que éste al notar que se trataba de una máquina de alquiler que le demandaba paso, no accedió a ello. El auto se acercó al ómnibus para velar la oportunidad en que se le diera paso, y dicho vehículo paró de repente te sin tiempo para que la maquina pudiese evitar el accidente.

El vecindario conviene en que casi todos los choferes de los ómnibus, cuando viajan hacia esta localidad o van rumbo a la Habana toman la carretera por el centro y no quieren darle paso a ningún otro vehículo. De ahí los frecuentes accidentes que se registran.

CORRESPONSAL

UN AUTO SE FUE CONTRA LA CUNETA HIRIENDOSE UN PASAJERO

CIENFUEGOS, diciembre 27 (por telégrafo).—En los momentos en que transitaba por la carretera de Palmira en dirección a ésta ciudad, el automóvil guiado por el chofer Andrés Vega, éste perdió el control de la máquina yendose hacia la cuneta y volcándose, a consecuencia de cuyo accidente resultó herido de gravedad el pasajero Pedro Noa Guzmán, que fué conducido al Hospital de Emergencias donde se le asistió de primera intención.

CORRESPONSAL

EL DOCTOR MATA PESCA TRES MIL LIBRAS DE PESCADO Y LAS DONA A ASILOS Y HOSPITALES

CIENFUEGOS, diciembre 27 (Por telégrafo) El distinguido Notario doctor Antonio Mata, propietario del Hotel «San Carlos» hizo ayer noche una excursión mar afuera en el yate «Cuce» logrando pescar más de tres mil libras de pescado, donándolo generosamente al Hospital Civil, Asilo Anita Fernández, Asilo Acea y Ancianos Desamparados, entre otras familias pobres de esta ciudad.

Ha sido muy celebrada la acción espontánea del señor Mata, a quien se considera uno de los principales amateurs de la pesca.

CORRESPONSAL

POR SEGUNDA VEZ EN ESTE MES CAE EN SANTA CLARA EL PREMIO MAYOR

Fué repartido esta vez, en su mayor parte, entre los elementos obreros.

SANTA CLARA, diciembre 27. La mayor parte del premio mayor del sorteo de la Lotería Nacional de hoy ha caído en esta ciudad; familias pobre resultaron agraciadas, habiédose repartido los fracciones entre los obreros de un taller de escogida de tabaco. Con ésta son dos las veces que el premio mayor cae en esta Ciudad, por lo que reina gran regocijo.

FALLECIMIENTO DE UNA RESPETABLE DAMA

MATA, diciembre 27 .Ha fallecido en su residencia del Central Macagua, la respetable dama Doña Dolores Linares Vda. de Alvarez, el sepelio se verificó esta tarde, constituyendo una sentida manifestación de duelo; concurrieron personalidades de Santa Clara, Sagua, Encrucijada, y Calabazar.

CORRESPONSAL

SUFRE AVERIAS EL CANONERO «MATANZAS» AL AZOTARLO UN FUERTE BRISOTE

LAS MARTINAS, diciembre 27. El cañonero «Matanzas». —donde viajaban de regreso el juez y otras autoridades que acudieron al Cabo de San Antonio para constituirse en el lugar en que apareció muerto el ciudadano español Rufino Suárez, cuyo cadáver estuvo insepulto varios días,—fué azotado por un fuerte brisote que le ocasionó serios desperfectos.

CORRESPONSAL.

CUARENTA FRACCIONES DEL PREMIO GORDO EN CAMAJUANI

CAMAJUANI, diciembre 27 La suerte ha favorecido de modo singular a éste vecindario en el día de hoy, pués cuarenta fracciones del billete agraciado en el primer premio, fueron vendidas en esta localidad, contándose entre otros vecinos el señor Ramón Rodríguez Perucho. Dichas fracciones las distribuyó la vidriera denominada El Gato Negro propiedad del señor David Franco.

El acontecimiento produjo honda alegría en el vecindario.

CORRESPONSAL.

SE DECLARO UN PRINCIPIO DE INCENDIO EN EL HOSPITAL DE EMERGENCIAS DE SANTIAGO DE CUBA

SANTIAGO DE CUBA, diciembre 28.—DIARIO. Habana.

Hoy se declaró un principio de incendio en el Hospital de Emergencia y ese departamento estuvo a punto de ser destruido por las llamas. Se dice después de haberse hecho las actuaciones judiciales, que el empleado Pedro Garche, al darle fuego a un reverbero de petróleo que se utilizaba para esterilizar los aparatos de cirugía se le inflamó, prendiéndose el local en donde se guardan los mismos.

El material rodante del Cuartel de Bomberos acudió inmediatamente, pero el incendio estaba ya localizado por los empleados del Hospital cuando aquéllos llegaron.

Matías Vega.

UNA JOVEN EN PINAR DEL RIO FUE ASALTADA POR UN SUJETO DE MALOS ANTECEDENTES

PINAR DEL RIO, diciembre 28.—DIARIO. Habana.

Al transitar esta noche por la Alameda del Hospital la menor Petronila Hernández, de la raza negra, le salió al encuentro un individuo de la misma raza, alto y delgado por únicas señas, tratando de detenerla y agrarrarla, no consiguiendo sus propósitos a causa de los gritos que dió la Petronila.

INTOXICADO GRAVE

José Serafín Osuna, de 25 años, blanco y vecino de la calle Saquito, ha sido asistido a las once de la noche de hoy en el Centro de Socorr de intoxicación grave por ingerir una sustancia desconocida. Declaró Osuna que tomó el veneno con el fin de suicidarse. Fué trasladado al Hospital Menocal y su estado es muy grave.

ACCIDENTE DE MOTOCICLETA

En Consolación del Sur esta tarde se registró un accidente de motocicleta sufriendo lesiones gravísimas dos jóvenes apellidados Márquez, el primero y Mella, el segundo, los que fueron trasladados a la Habana al Hospital de Emergencias.

Felipe Díaz.

AL CAER EN UN BACHE SE SALIO UNA RUEDA, HIRIENDOLO

PINAR DEL RIO, Diciembre 27.—Francisco Lazo Lazo, de 60 años, fué asistido en el Centro de Socorros de esta Ciudad por el doctor Eduardo Ubieta, de la fractura completa del radio izquierdo y desgarraduras en la pierna izquierda de carácter grave. El herido manifestó al Sargento Serrat de la Policía Municipal, que hoy por la mañana, iba con su hijo Juan en un carro de repartir leche y al llegar al kilómetro 5 de la carretera de La Coloma el vehículo cayó en un bache saliéndose una de las ruedas y volcándose; estima el hecho casual.

Corresponsal.

SE OTORGARON LOS PREMIOS EN EL CONCURSO DE MATERNIDAD DE LIMONAR

LIMONAR, diciembre 27.—Se ha celebrado hoy en los salones del Ayuntamiento el concurso local de Maternidad, concurriendo numeroso público; presidió el Juez doctor Antonio Pola, el Jefe de Comunicaciones, el Secretario de la Junta de Educación, el Jefe de Policía y el Comité de Damas en pleno. Obtuvo el primer premio la niña Carmen Marta Mijares Santana, con 22 libras y seis meses, y dieciocho días de nacida, agraciada con $30.00 por el Ayuntamiento; el segundo premio Porfirio Antonio Méndez, con 23 y un cuarto de libras, seis meses, veintitrés días de nacida, con $20.00 y el tercer premio Pedro Planes Cruz con 21 y tres cuartos libras. Pronunciaron discursos los doctores Schweyer y Pola. Asistió el Alcalde Municipal señor Martínez y la banda municipal amenizó el acto; el doctor Buxó, Jefe Local de Sanidad fué muy felicitado por el éxito obtenido.

Corresponsal.

UN REPRESENTANTE PROPONE QUE INGLATERRA Y FRANCIA PAGUEN CON SUS COLONIAS

Mac Donald, primer ministro de la Gran Bretaña, ha invitado a Pierre Laval, primer ministro francés, a una conferencia entre ambos con el objeto de discutir las reparaciones

NUEVA YORK, diciembre 27. AP. El representante a la Cámara Louis T. McFadden, republicano y por Pennsylvania, hizo hoy la proposición de que Inglaterra y Francia paguen parte de sus deudas de guerra a los Estados Unidos cediéndoles las posesiones que tienen «en aguas que bañan nuestras costas.»

Mc Fadden, el congresista cuyo criterio sobre la Moratoria le puso frente al Presidente Hoover, discutió hoy la cuestión de las deudas de guerra con Norman Thomas, líder socialista, quien entiende que esos adeudos deben ser eliminados, acompañándose a su cancelación con el desarme general, para facilitar así la reconstrucción y la paz.

McFadden manifestó que las 110 mil millas cuadradas de colonias que tiene Inglaterra y las 33 mil millas cuadradas que posee Francia, pudieran ser un «pago parcial» de las deudas.

El mismo congresista censuró al Presidente Hoover por comprometer anticipadamente a los líders congresionales al apoyo de la Moratoria, diciendo que de esa manera se sentó un precedente peligroso, pues que el Congreso habría votado contra la ratificación, de no haberse comprometido a ello en junio último.

Al someter la proposición de Moratoria al Congreso, el presidente Hoover nada dijo de los cambios ulteriores, aunque los hubo por el convenio con Francia, fecha 6 de julio, y por el protocolo de Londres, del 11 de agosto. El representante por Pennsylvania terminó diciendo que en virtud de esas enmiendas, la Moratoria no ha aligerado las cargas absolutas de Alemania, sino que las ha hecho mayores.

MAC DONALD INVITA A LAVAL A DISCUTIR LAS REPARACIONES

PARIS, diciembre 27. (AP.)— El primer ministro Ramsay Mac Donald de la Gran Bretaña, ha invitado al primer ministro Pierre Laval a una conferencia personal para coordinar las políticas francesa y británica sobre las reparaciones, antes de la conferencia internacional, según se anunció hoy semi-oficialmente.

Las conversaciones personales entre los jefes de los gobiernos británico y francés comenzarán en breve, si el primer ministro Laval acepta la invitación de Mac Donald.

La conferencia general de las reparaciones se ha señalado para el 18 de enero y se efectuarán en La Haya.

Dr. Moisés Chediak

Joven y notable médico cubano que acaba de regresar a nuestra capital procedente de los Estados Unidos de Norte América. El Dr. Chediak ex-Profesor de la Universidad y Jefe de los Laboratorios del Hospital Calixto García dedicó sus energías a investigaciones de Medicina en los principales centros científicos americanos, especialmente en las Universidades de New York Chicago, Baltimore, Michigan y Detroit, practicando importantes investigaciones sobre los últimos dictados de la ciencia en laboratorio sangre y bacteriología.

Nosotros, al traer a nuestras columnas a tan distinguido galeno hacemos merecida justicia por tratarse de un valor positivo de la Medicina, a quien enviamos nuestra más cordial bienvenida.

HA SIDO BUENO ESTE AÑO PARA EL TURF YANKI

Mucho interes ha demostrado el público por las carreras y por los caballos campeones

Por el coronl Matt J. Winn. (Perisdente de la American Turf Ass)

CHICAGO, diciembre 27.—AP.—En mi opinión, el año hípico que termina ha demostrado concluyentemente que las carreras en los Estados Unidos se han ganado la confianza del público. Todos los grandes stakes han producido finales reñidos y concurrencias enormes se han visto en todos esos eventos.

El público hípico siempre recibe bien a un nuevo campeón y encontró uno bueno este año en Twenty Grand de Mrs. Payne Whitney que culminó su carrera como ejemplar de tres años ganando el Kentucky Derby. Halló un fuerte competidor en Mate, de A. C. Bostwick, que ganó a su vez el Preaknees Stakes, el American Derby y otras carreras importantes.

Especial interés se ha dedicado a los records de ejemplares de dos años ya que esta división debe salir el ganador del Kentucky Derby y de otros grandes stakes para ejemplares de tres años en 1932. A la cabeza de la lista figura la invicta potranca de C. V. Whitney Top Flight.

Entre los otros ejemplares de dos años que han demostrado gran calidad y que competirán en el Derby y otros eventos de importancia se hallan Burning Blaze, Tick On, Osculator, Morfair Hydro, Proteus, Burgoo King, Mad Pursuit, Sweeping Light, Pompeius, Liberty Limited, Cathop, Big Beau, Air Pilot y por lo menos otros cien más representando las mejores fincas de recría de América.

La demanda de localidades para el Kentucky Derby que se correrá el día 7 de mayo, asegura un excelente meeting en Churchill Downs.

EL PRIMER CHOQUE: 12 HERIDOS GRAVES

BOMBAY, India, diciembre 28 (lunes) (AP).—Doce heridos graves en un choque entre los intocables y los hindús partidarios del Congreso, han sido la primera consecuencia sangrienta del regreso de Mahatma Gandi a la India.

Unos mil intocables, armados de látigos y llevando banderas negras, se reunieron cerca del muelle al cual iba a atracar el 'Pilsna», con objeto de hacer una demostración ruidosa contra Gandhi.

DOS VAPORES PIDE NAUXILIO POR EL RADIO

Uno es el «Superior» que se halla cerca del Canal de Panamá y otro es el «X X»

NUEVA YORK, diciembre 27 (AP) —El vapor 'Superior» lanzó esta noche desde cerca de Panamá un SOS. Todos los esfuerzos de las estaciones navales norteamericanas para obtener informes, fueron inútiles. El mensaje decía brevemente "SOS ECBP», agregando que la Longitud era de 90 grados 32 minutos Oeste y la latitud 11 grados 28 minutos Norte. Las cuatro últimas letras del aerograma son las letras de llamada del «Superior». La posición dicha sitúa el barco cerca del canal de Panamá.

Noticias directas de Ciudad Mexico recibidas esta misma noche dicen que se supone que el «Superior» en cuestión sea el mismo barco que llevó una expedición filibustera a costas venezolanas, y el cual regresaba a Progreso anoche, pués debía llegar a ese puerto el proximo miércoles 30.

Como se sabe que el «Superior» salió de Puerto Cabello (Venezuela) el miércoles pasado, su posición debía ser esta noche más cerca de las costas de Nicaragua que lo que se informa. Es posible que la Longitud sea de 80 grados 32 minutos, no 90.32 como se recibio, quizá erróneamente.

La expedición revolucionaria que el «Superior» llevó a Coro (Venezuela) cayó en poder de las tropas del Gobierno venezolano, así como el buque.

Las estaciones de radio de Mobila y San Pedro de California también recibieron el mismo aerograma de SOS que Nueva York.

NO ESTA EN GRAN PELIGRO.

MOBILA, Alabama, diciembre 27 —(AP).—La estación de radio del servicio de guardacostas anunció a las once de la noche que ha escuchado al vapor «Superior» mantener comunicación con Veracruz, y que al parecer el buque no se encuentra en peligro. El «Superior» estaba trasmitiendo en español.

OTRO VAPOR EN PELIGRO

CIUDAD MEXICO, diciembre 27 —(AP).—El vaporcito de cabotaje «X X» informó esta noche a la estación de radio local, que se encuentra en mala situación cerca de Tuxpan, Veracruz, pero no en peligro.

Desde Veracruz ya se ha enviado ayuda al «X X». No se sabe la naturaleza de las averías del buque.

Agredió a un...

Continuación de la PRIMERA página

disparos al aire, y el sargento del Ejército J. Duque, logró arrestar a Bender en la esquina de Picota y Paula.

Bender, también agredió al sargento Duque. Tanto éste como el Experto Méndez, fueron asistidos de lesiones de carácter leve.

La policía ha podido averiguar que la esposa del denunciante, está de acuerdo con Bender, para despojar de cuanto dinero tenga su marido, así como que en cierta ocasión lo acusó de un delito de robo, comprobándose más tarde que era una acusación falsa.

M.E.C.D. 2016

RADIO Y ELECTRICIDAD

Por ALBERTO GIRO

TRASMISIONES PARA HOY.

CMW
588 Kc.—510 m.

7.00 a. m.—Primera edición hablada del DIARIO DE LA MARINA
8.00 a. m.—Segunda edición hablada del DIARIO DE LA MARINA.
9.00 a. m.—Tercera edición hablada del DIARIO DE LA MARINA.
10.00 a. m.—Sección del Arte Culinario.
11.00 a. m.—Nena Cuenco y García Coronel.
12.00 m.—Sección Social.
12.45 p. m.—Cotizaciones de la Bolsa.
1.00 p. m.—Música Popular.
2.00 p. m.—Margot Alvariño.
3.00 p. m.—Tata Villegas y Luis Madrid.
4.00 p. m.—Bailables.
5.00 p. m.—Corman y su Orquesta Típica.
6.00 p. m.—Cuarta edición hablada del DIARIO DE LA MARINA.
7.00 p. m.—Orquesta Fiallo.
8.00 p. m.—Don Pancho y Don Califás con la Orquesta Bayer.
9.00 p. m.—La Hora «Información».
10.00 p. m.—Mosaico
11.00 p. m.—Buenas Noches

CMBC
965 Kc.—210.9 m

4 a 5 p. m.—Programa de Música Española con Paso Dobles, Schottis Cantos Regionales, etc.
5 a 6 p. m.—Hora Comercial. Programa de Música variada.
6 a 7 p. m.—Programa a cargo del Jazz Band HAVANA.
7 a 8 p. m.—Programa de Música Española con paso dobles, zambras gitanas, etc.
8 a 9 p. m.—Programa a cargo de la Orquesta que dirige Belisario López, con su cantante Rogelio Martínez y la cooperación de Enrique Ortega.
9 a 10 p. m.—Hora Radio Victor. Programa a cargo de María la Matancera, Pedro Valencia y Agustín Calderón.
10 a 11 p. m.—Hora comercial Programa de Música variada.
11 p. m.—Buenas noches.

CMCA
1235 Kc.—244.7 m.

De 2 a 3.—Programa del Sexteto Washington. De 3 a 4. Grupo artístico Gumersindo Gracia. De 4 a 5 Hora a cargo de Mercedita Díaz y otros artistas. De 5 a 6. Hollywood. Por la noche de 9 a 10 Radio Cataluña tomando parte la señora Concepción Durán y Josahana B. de Ruiz, los señores Pedro Boquet, Ernesto Arnal y el maestro Eugenio Moreno. De 10 a 12. Propagandas comerciales con la Orquesta Tata Pereira y Sonora Matancera.

CMBL
1444 Kc.—207.7 m.

De 3 a 4 y 30 p. m.—Programa comercial.
De 7 y 30 a 9 y 15 p. m.—Música selecta.

CMBZ
1010 Kc.—296 m.

A las 9 a. m.—Música selecta, noticias sociales y teatrales.
A las 12 m.—Hora oficial. Estado del tiempo. Música variada.

A las 3 p. m.—Hora Radio Víctor. Trasmitiremos completa la ópera «Bohemia» de Puccini (Dicos).
A las 5 p. m.—Música variada.
A las 6 p. m.—Hora comercial. Música variada.
A las 8 p. m.—Extraordinario programa de sorpresas con números inéditos. Debut del coro de la «Girls Association» y de la soprano Rosa Avellana. Primera audición de xilófono y de órgano manufónico. El son de 1932 con instrumento de aire. Ensayo del drama lírico sintético «Qué dolor de muelas», por el cuadro que dirige Enriqueta Sierra. Recitaciones y diálogos. Primera y única presentación cantable de Mojica.
A las 9.30 p. m.—Hora Radio Víctor. Programa a cargo de la orquesta de los Hermanos Castro, que dirige Manolo Castro, en este programa toma parte Domingo Garrido, cantante de la orquesta Castro que presentará nuevos números.
A las 10.30 p. m.—Música variada. Noticias mundiales.

CMBI
1444 Kc.—207.7 m.

De 4 y media a 5 y media.—Programa de música variada, Calzada de Jesús del Monte.
De 5 y media a 6 y media.—Programa de música española.
De 6 y media a 7 y media.—Programa especial de música escogida, tomando parte la señorita Laura Medina y el señor M. A. Royé, en un dueto cómico.

CMC
840 Kc.—356 m.

De 6.45 a 8.00 p. m.—Concierto de los señores Acebal y del Campo.
De 8.30 a 8.30 p. m.—Concierto por los Trovadores Líricos de Cuba. Dtor. Jorge Mauri.
De 8.30 a 10.00 p. m.—Programa por la orquesta «Ignacio Cervantes».

WEAF
660 Kc.—454 m.
New York.

7.30 p. m.—Orquesta.
7.45 p. m.—Comedia.
8 p. m.—Drama.
8.30 p. m.—Concierto por soprano, tenor. Cuarteto de voces y otros.
9 p. m.—Contralto, tenor y orquesta.
9.30 p. m.—Orquesta, coro mixto, barítono, cuarteto y sólo de banjo.
10.00 p. m.—Drama.
10.45 p. m.—Barítono, orquesta y otros.
11.30 p. m.—Prógrama de órgano.
11.45 p. m.—Bailables.
1 a. m.—Buenas noches.

WLW
700 Kc.—428 m.
Crosley Radio Corporation
Cincinnati Ohio.

7.30 p. m.—Programa Variety.
8 p. m.—Programas varios.
9 p. m.—Bando Armco.
9.30 p. m.—Cuarteto de cuerda y orquesta.
10 p. m.—Canciones, diálogos, noticias deportivas y estado del tiempo.
10.30 p. m.—Comedia y banda.
11.30 p. m.—Fanfara WLW.
12 p. m.—Bailables.
1 a. m.—Buenas noches.

EN HORAS NOCTURNAS TENDRAN TRABAJO LOS EMPLEADOS DEL CENSO DESDE EL DIA DOS

La comisión «extra revisora» de libros terminados comenzó anoche sus trabajos, actuando hasta después de las doce, efectuándose la comprobación de Rodas y Sta. Ma. del Rosario

Durante la mañana y tarde de ayer, la tarea del departamento de confección de los Registros Electorales se desenvolvió como en cualquier día hábil.

Solamente el personal que rinde labores en el departamento de tarjetas a máquina, los de clasificación verificación y codificación dejaron de trabajar, por ser innecesaria ayer su gestión oficinesca.

AUMENTARAN LOS TURNOS

Pocas horas permaneció ayer en su despacho de la Dirección General el Ingeniero Octavio Masses Valera. El poco tiempo que estuvo trabajando, según pudimos observar, en unión, como siempre—del Secretario señor Sallés y de la Jefa de Despacho señorita Carbonell, dictó una medida que era esperada, por cuanto este periódico, hace poco menos de dos semanas, la anticipó a los lectores como se recordará—según la cual queda establecido para iniciarse a partir del próximo día dos de enero, que el personal que presta servicios en los departamentos de Registros Electorales, trajetas a máquina, comprobación, revisión y Servicio Secreto, tendrán que cubrir tres turnos en vez de dos diariamente; es decir, el de la mañana, de la tarde y uno especial o extraordinaria en horas de la noche.

La medida a que nos contraemos, tiene por finalidad—como es de suponer—imprimir mayor rapidez a la realización de los trabajos que vienen haciéndose, aumentando así considerablemente la tarea, en los referidos Registros, cuya culminación colocará al Ingeniero Masses Valero en situación de tenérsele como uno de los funcionarios de más intensa capacidad organizadora.

LA ALTA REVISION, INICIADA

Desde anoche—labor que duró hasta pasadas las doce— inició sus trabajos la comisión «extra revisora» de libros terminados. Este trabajo no se verificó, como se creía, en el despacho del Director señor Masses, sino en el departamento mismo en que se confeccionan los mencionados Registros de Electores. Los ingenieros Sallés, Buigas y Ulmo y los señores Augusto Casamayor e Higinio Rodrigo, los cuatro primeros jefes y el último empleado de confianza, se situaron convenientemente en una de las mesas que sirven para llenar los citados Registros, realizando la comprobación y revisión de los términos de Rodas y Santa María del Rosario. Además, se estuvieron revisando otros términos—aunque no totalmente finalizados, pero que podemos asegurar quedarán listos hoy lunes —como son los de Santo Domingo, Vueltas y Placetas en la provincia de Santa Clara.

LOS BARRIOS YA TERMINADOS

Los barrios terminados hasta ayer a las 12 m. son: Cabecera de Rodas, Centeno, de Yaguajay, Medida de Rodas, Jicotea y Barecaldo, de Santo Domingo, Taguayabón, Charco Hondo y Suagua de la Chiva de Vueltas; Sitio Potrero y Hernando de Placetas; Sitiecito, de Sagua; Rural Cuarto de Güines; Hoyos de Santa Clara; Río de Santo Domingo; Nazareno de Placetas y Vega de Palma de Vueltas, los cuales serán revisados hoy lunes y mañana, según las noticias que tenemos.

DEL SERVICIO SECRETO

Laboró algunas horas también el Servicio Secreto. Y formuló una denuncia ante el Juez de Instrucción, contra Liberato de León y Castellanos y Gustavo Lima; porque según el informe del Segundo Jefe Señor Mariano Faget, estos individuos, con fines francamente políticos, se inscribieron en la calle Nicolás Heredia en Matanzas.

108.000 TARJETAS LLENAS

Hasta ahora hay llenas ciento ocho mil tarjetas a máquina.

PODRAN LLENARSE 17.000 LINEAS DIARIAS

A partir del día dos del entrante enero, con el establecimiento del turno extra de noche, se podrán escribir unas diez y siete mil líneas al día en los tantas veces citados libros Registros, lo que viene a confirmar que se terminarán a tiempo.

INGLES
CON DISCOS FONOGRAFICOS
Ud. puede oir claramente la viva voz del profesor en su propia casa
La Enseñanza Está Garantizada.
O Ud. aprende, o no le costará un centavo.
PIDA LECCION DE PRUEBA GRATIS
INSTITUTO UNIVERSAL (A56) 1265 Lexington Ave. New York.

ANUNCIOS CLASIFICADOS DE ULTIMA HORA

ALQUILERES

A-1 Habana

INDUSTRIA No. 27
Entre Refugio y Genios. Se alquila el piso alto de esta casa con comodidad para regular familia, tres habitaciones, sala y saleta en el alto y dos en la azotea. Llaves e informes, San Pedro número 6, teléfono A-9619. Dr. Arturo A. Vázquez.
A1 58518 27 ene 4

EN $32, se alquil aprimer piso San Nicolás 240, pegado a Monte, esquina de brisa, amplio, fresco, acabado de pintar, tres cuartos, sala, comedor y demás servicios, la llave en los bajos. Informes, teléfono XO-1561.
A1 58548 27 ene 4

MONTE No. 399
Se alquila el alto izquierda de esta casa, dotado de cuatro habitaciones, sala, comedor y servicio completo. Está situada a cuadra y media del Mercado Unico. Las llaves en el almacén del bajo. Informes, San Pedro número 8. Telf. A-9619.
A1 58517 27 ene 4

TENIENTE REY No. 13
Se alquilan los pisos bajo y alto de esta casa, el bajo para almacén y los altos para regular familia, para lo cual tiene comodidades. Las llaves e informes en San Ignacio 72, teléfono A-9619.
A1 58516 27 ene 4

O-REILLY 22
Se alquila la planta baja de esta hermosa casa, propia para establecimientos. Las llaves en el piso alto. Informes, San Pedro 6. Telf. A-9619.
A1 58514 27 ene 4

GENIOS 20 BAJOS, modernos, sala, dos cuartos, baño intercalado, cocina. Precio 30 pesos. Informan: Cuba 31. Telf. A-7060. La llave primer piso.
A1 58309 26-31 dic.

ZEQUEIRA 98, sala, recibidor, cuatro habitaciones muy grandes, propia mucha familia, próxima Calzada Cerro, $26, Telf M-3205.

GERVASIO 41, altos, casa de familia, habitaciones amplias, balcón, lavabo, luz, informan, la misma, M-3205.
A1 58498 27 dic 31

4 VECES al DIA damos POR RADIO GRATIS SU Anuncio
Diario de la Marina
PRADO 103 Telfs. A-2425; A-3333

ALQUILERES

ESPLENDIDOS altos, Belascoaín 98 B, esquina a Benjumeda. Sala, recibidor, cinco habitaciones, todas con vista a la calle. Dos baños intercalados, comedor, cuarto para criados con todos sus servicios. Agua abundante. Entrada indepnediente. Precio de situación. Llaves, informes, tienda de ropa de la esquina.
A1 58468-59 27 dic 29

BARCELONA, ALTOS
No. 6, entre Aguila y Amistad, Se alquila con sala grande, comedor, cuatro cuartos, etc. Unico piso. La llave e informes en los bajos, y en Sol 70, teléfono A-5171.
A1 58536 27 dic 31

OBRAPIA NUMERO 51
Entre Habana y Compostela. Se alquilan los bajos de esta hermosa casa divididos en dos locales para almacén; uno grande y otro pequeño, ambos con servicios completamente independientes, pudiendo comunicarse si así interesase. Las llaves, Obrapía 42 e informes, San Pedro número 6, teléfono A-9619.
A1 58526 27 ene 4

AVE. REPUBLICA 271, ALTO
Y bajo, sala, cuatro habitaciones, baño intercalado, comedor al fondo, cuarto y servicio de criados, cocina de gas y carbón. Informan, F-2134. precio, $45.
A1 58486 27 dic 1

DAMAS No. 47
Acabada de reedificar se alquila esta amplia casa con ocho habitaciones, gran patio y servicios. Las llaves e informes en San Pedro número 6. Telf. A-9619. Dr. Arturo A. Vázquez.
A1 58515 27 ene 4

CARLOS III 16 B C
Alto y bajo, sala, saleta, cuatro habitaciones, baño intercalado, cocina de gas, Ultimo precio, $40. Informan, F-2134.
A1 58485 27 ene 1

EN $32, se alquila primer piso San ja de la casa Rayo 51, cerca de Reina, co nsala, recibidor, cuatro habitaciones, comedor, buen patio, baño moderno y servicio para criados. La llave e informes en Reina 59, juguetería.
A1 58454 27 dic 29

OQUENDO 5 D
Bajos, sala, saleta, cinco habitaciones, dos baños, comedor, cocina de gas, carbón, lavadero de ropa. Precio, $50. Informan, F-2134.
A1 58487 27 dic 1

MALECON Nos. 154-156
Entre Aguila y Blanco, alquilo hermoso piso bajo, moderna casa con todas comodidades para familia de gusto. Llaves en los altos. Informes, San Pedro número 6. A-9619.
A1 58513 27 ene 4

SE ALQUILA, Trocadero 103, altos, sala, comedor y tres habitaciones, cocina y servicios, se da barata. La llave en el 105. Informes, teléfono M-6596, o en la misma de 3 a 6.
A1 58466 27 dic 31

SAN PEDRO Nos. 24-26
Se alquila el hermoso alto izquierda de esta casa frente a la brisa y a la plazoleta de Luz; cuenta con comodidades para larga familia, bufete, consultorio, consignación de vapores, etc., etc. Dotado de agua en abundancia y cuatro amplias habitaciones en la azotea. Las llaves e informes en San Pedro número 6, doctor Arturo A. Vázquez. Telf. A-9619.
A1 58524 27 ene 4

ALQUILO Trocadero y Amistad, casa acabada de fabricar, tres cuartos, sala y comedor decorados, baño completo intercalado, cocina, pantry, lavadero, despensa y servicio de criados.— Informan en la azotea.
A1 58400 26 Dic 30

ALQUILO casita independiente, Desagüe 71, por Franco, sala, comedor, cuarto, patio, servicios, cocina, 18 pesos alquiler. Dos fondo. Llave, Franco A esquina Desagüe.
A1 58457 27 dic 30

SAN RAFAEL No. 152 D
Se alquilan los pisos alto y bajo de esta moderna casa con comodidad para regular familia. Cada uno cuenta con tres dormitorios, sala y baño completo. El alto tiene una habitación para sirviente, con su servicio. Las llaves en la bodega de San Rafael y Soledad. Informa, doctor Arturo A. Vázquez, San Pedro número 6. A-9619.
A1 58522 27 ene 4

MONTE 267 entre Carmen y Rastro, espléndidos pisos, $32, $36. Sala, saleta, tres habitaciones, baño intercalado, comedor, cocina, calentador gas, servicio criados. Informes, llaves, Monte 319. Telf. A-6045.
A1 58555 27 dic 29

A-2 Vedado y Príncipe

CALLE 23 No. 433
Entre 6 y 8, Vedado, se alquila el hermoso piso alto de esta moderna casa, compuesto de sala, saleta, dos comedores, siete dormitorios, dos baños intercalados, gran cocina, dos cuartos y servicios de criados, garage para una máquina y entrada independiente para el servicio. Las llaves en el 23 y 12, café Nuevo Chalet. Informes, San Pedro número 6, teléfono A-9619.
A2 58525 27 ene 4

VEDADO
Hermosa residencia se alquila en la parte más alta y más hermosa, con capacidad para numerosa familia. Precio muy módico. Pida informes completos, F-3122.
A2 58535 27 dic 31

CALLE 27
Nos 372 y 347 entre 2 y 4, sala, saleta, cuatro habitaciones, baño, cocina de gas, carbón. Precio, $40. Informan, teléfono F-2134.
A2 58488 27 dic 1

ALQUILERES

A-3 Cerro y Palatino

ALQUILO Cerro 601, esquina a Patria, chalet propio numerosa familia, sociedad, colegio, garage, buen patio. Llaves botica esquina. Informes, U-4296.
A3 58455 27 dic 31

A-4 Marianao y sus Repartos

CALLE 12 ENTRE 10 Y 11
Reparto A. de Almendares, terminadas las reparaciones se alquila esta casa con comodidades para regular familia, tiene garage. La llave en la bodega de la calle 11. La Aurora. Informes, San Pedro número 6, Teléfono A-9619.
A4 58519 27 ene 4

REGIO CHALET
De dos plantas, dos baños, 4 habitaciones y todo el confort moderno imaginable, elegantemente amueblada, propia para persona de gusto o persona turista. Está al lado del campo de golf y hotel Almendares, cerca la playa. No pregunte precio sin verlo. Llame al U-3987, FO-1997. Puede verse todos los días, 9 a. m. a 5 p. m. Avenida 11 y calle 10, Ampliación de Almendares.
A4 58560 27 dic 30

A-5 J. del Monte y Víbora

SE ALQUILA casa ocho habitaciones, Tamarindo 17 entre Calzada de Jesús del Monte y Dolores, renta reducida. Informan, I-1441.
A5 58450 27 dic 30

VIBORA, San Francisco 123 entre Armas y Porvenir, moderna casa, portal, sala, recibidor, cuatro cuartos, comedor, doble servicio, patio, traspatio, precio fijo, $35. Informan, X-1959.
A5 58471 27 dic 31

SE ALQUILA la bonita casa Princesa 27, al lado de Calzada de Jesús del Monte. Sala, saleta, tres cuartos, baño, cocina.
A5 58530 27 ene 3

TEJAR No. 218 entre 15 y 16
Reparto Batista. Se alquila esta moderna casa compuesta de sala, comedor al fondo, tres dormitorios, baño intercalado, gran hall, baño y servicio de criados. Los tranvías pasan por la esquina. Las llaves en la bodega de la esquina de 15. Informes, San Pedro número 6. Telf A-9619.
A5 58521 27 ene 4

A-7 Sto. Suárez y Mendoza

ALQUILO preciosos altos de la botica Santa Emilia esquina a Dolores, sala, comedor, cuatro hermosas habitaciones, con agua abundante, punto céntrico. Telfs. I-2197, I-3604.
A7 58462 27 dic 30

B-1 Casas-Apartamentos

EN LO más céntrico de la Habana. Galiano y Concordia, Edificio Zendegui, magnífico apartamento Sala, comedor, tres habitaciones, baño intercalado, cocina y patio, precio económico. F-6348.
B1 58541 27 dic 30

B-2 Locales y Naves

OQUENDO No. 2
Entre San Lázaro y Animas. Hermosa nave de 1,000 metros de capacidad, muy a propósito para garage, exposición de carros, talleres, etc. Precio de situación. Las llaves en San Lázaro número 291 y también en el alto de la nave. Informes, San Pedro número 6. Telf. A-9619.
B2 58520 27 ene 4

CARLOS III Esq. a ESPADA
Se alquila hermosa y sólida nave donde estuvo instalada la Casa Ballesteros, dotada de todos los adelantos y facilidades para industria de importancia. Se escuchan proposiciones para todo el local altos y bajos, o parte de unos y otros. Las llaves e informes en San Pedro número 6, teléfono A-9619.
B2 58523 27 ene 4

ALQUILO nave moderna, superficie 556 metros, cielos rasos, azotea, cementada, Desagüe 77 casi esquina Franco, 3 cuadras Belascoaín, alquiler baratísimo. Llaves, Franco y Desagüe.
B2 58456 27 ene 1

PADRE VARELA
No. 66, local propio para zapatería, sastrería o tienda, con tres habitaciones, cocina y servicios. Informan, F-2134. Precio, $60.
B2 58489 27 dic 1

B-4 Habitaciones

ALQUILO preciosa habitación pequeña, muy ventilada, propia para hombre solo, casa moderna, sin niños, agua caliente, comida si desean. Reina 6, tercero, Telf. M-9209.
B4 58480 27 ene 1

CALLE 10 y 25, Vedado, habitaciones grandes, frescas, desde $3. Paula 2, frente al mar, desde $6. O-Reilly 31, $7. Villegas 84, $5.
B4 58463 27 ene 1

W Arrendamientos

DESEO arrendar una finca cerca de la Habana y con carretera, informan teléfono X-2854.
W 58473 27 dic 29

SE SOLICITAN

S-1 Criadas y Criados

SE NECESITAN una criada para habitaciones, sueldo, $20; un chófer español y un criado de mano, $25; Compostela 58.
S1 58449 27 dic 29

SE SOLICITA una muchacha para limpiar un apartamento y cuidar unos niños, ha de dormir en la colocación, sueldo, $7 y ropa limpia, teléfono U-4480, calle Llinás número 36 bajos, esquina a San Carlos.
S1 58499 27 dic 30

SE SOLICITAN

S-2 Cocineras y Cocineros

SE SOLICITA una buena cocinera española, joven, que sepa cocinar bien y que sea muy limpia, si no sabe cocinar que no se presente. Tiene que dormir en la colocación y hacer una pequeña limpieza. Sueldo, 20 pesos y ropa limpia. Calle 15 número 448 entre 8 y 10, Vedado.
S2 58556 27 dic 29

SE SOLICITA una muchacha que sepa cocinar, que duerma en la colocación, sueldo, $10. Neptuno 162, letra A, segundo piso.
S2 58553 27 dic 30

SOLICITAMOS dos españolas, una para cocinar y limpiar, sueldo, 20 pesos y otra para criada de mano, sueldo, 15 pesos. Informan, Concordia 81, Sociedad.
S2 58552 27 dic 29

S-3 Manejadoras

SE NECESITA una manejadora que duerma en la colocación, $10. Vedado, calle 8 número 13 entre 9 y 11, bajos
S3 58470 27 dic 29

S-11 Agentes y Socios

SOLICITO para vender directamente a oficinas comerciales, persona activa con experiencia. Escriba dando detalles y aspiraciones. J. Masferrer, Suárez 7.
S11 58510 27 dic 29

S-12 Solicitudes - Varias

SE NECESITAN
Cuatro muchachas menores de 24 años para completar un grupo de anunciantes, preferencia que sepan inglés. También se necesitan cuatro jóvenes bien presentados y educados, que sepan inglés, preferibles. Preguntar por Miss Ráquel Pérez, hotel Alcázar, antes de las 8.30 mañana o después de las 5 tarde.
S12 58483 27 dic 30

MAESTRA residente Habana, con aula en Matanzas desea permutar con maestra con aula en la Habana. Informan por teléfono A-2757, Cachita.
S12 58494 27 dic 29

SE OFRECEN

O-1 Criadas y Criados

SE DESEA colocar una española para cualquier trabajo, entiende de cocina, lleva tiempo en el país, tiene buenas referencias y es cariñosa con los niños, llame al teléfono I-2617, de 9 a 5.
O1 58557 27 dic 29

DESEA colocarse una joven del país de criada o manejadora, entiende algo de cocina, sabe su obligación. Para más informes, Telf. M-5012.
O1 58546 27 dic 30

DESEA colocarse joven española de criada de mano o manejadora, es muy cariñosa con los niños, y muy formal, tiene quien la garantice. Informan, FO-2785
O1 58545 27 dic 30

DESEA colocarse para cuartos y coser un poco española con referencias. A-6719
O1 58539 27 dic 29

SE OFRECEN españolas, una para criada de mano o manejadora y buena cocinera repostera o cocinar y limpiar siendo corta familia, buenas referencias. M-2464
O1 58551 27 dic 29

JOVEN seria, española, desea colocarse de criada de mano, tiene referencias. Informan en el teléfono FO-2624.
O1 58550 27 dic 30

SE DESEA colocar un joven español para criado de mano, tiene buenas referencias, llame al Telf. F-4538.
O1 58475 27 dic 30

SE OFRECE un joven español de criado de mano, con inmejorables referencias y práctico en todo el servicio, plancha ropa y entiende de repostería. Informan, Telf. I-7457.
O1 58477 27 dic 29

SE DESEA colocar una joven española para cuartos o comedor, sabe servir a la rusa y repasar ropa, sabe cumplir con su obligación, tiene referencias de donde ha trabajado, teléfono I-7453.
O1 58478 27 dic 30

SE DESEA colocar un joven español de criado de mano, habituado al servicio fino, sabe hacer toda clase de cocktails y ha trabajado en las mejores casas de la Habana, tiene informes de las mismas. Llamen al teléfono F-1849.
O1 58481 27 dic 30

DESEA colocarse una joven española de criada de mano, tiene referencias y entiende de cocina. Teléfono A-3481.
O1 58461 27 dic 29

DESEA colocarse joven española de criada de mano o de cuartos, es seria y trabajadora, desea casa de moralidad, tiene referencias, informan, U-1242.
O1 58464 27 dic 29

SE OFRECE muchacha española muy práctica en comedor, sabe algo de cocina, otra sabe coser bien, lavar ropa fina, tienen buena presencia e inmejorables referencias Telf. M-7122
O1 58502 27 dic 29

SE OFRECE una señora joven en casa de moralidad, para criada de cuartos o manejadora, es cariñosa para con los niños, sabe coser, cumplir con su obligación. Más informes, teléfono F-6775. Preguntar por Amalia.
O1 58509 27 dic 30

SE OFRECE criada española para cuartos y comedor, sirve a la rusa y sabe lavar y planchar ropa fina, tiene muy buenas referencias, A-3343.
O1 58505 27 dic 29

SE OFRECE un criado de mano para casa particular, tiene buenos informes de las casas que trabajó, es formal, sin pretensiones, va a cualquier parte, teléfono M-5678, también se desea colocar un buen cocinero.
O1 58447 27 dic 29

SE OFRECEN

SE OFRECE criado español, sirve a la rusa, acostumbrado al servicio fino, tiene referencias de familias conocidas, tiene buena presencia. A-3343.
O1 58507 27 dic 29

DESEA colocarse criado de mano, peninsular, habituado a todo servicio fino, sin pretensiones, trabajador, con referencias de buenas casas, va a cualquier punto. Telf. A-4792.
O1 58448 27 dic 29

DESEA colocarse una joven española para todo el servicio de corta familia o para cocinar solamente, que sea casa de moralidad. Informan, teléfono M-5264.
O1 58451 27 dic 29

MUCHACHA española se coloca para cuartos o comedor o todos los quehaceres, tiene referencias y es cumplidora. Informan, teléfono M-3834.
O1 58532 27 dic 29

SE DESEA colocar una muchacha española de criada de comedor o cuartos o manejadora, sabe coser un poco o por horas, lleva tiempo en el país, sabe cumplir con su obligación, teléfono F-6232.
O1 58500 27 dic 30

DESEA colocarse una señora española de mediana edad para criada de mano, tiene referencias. Informan, S. Pedro seis. Telf. A-5394.
O1 58497 27 dic 29

UNA MUCHACHA española se desea colocar para cuartos y coser, tiene buenas referencias, teléfono A-6949.
O1 58527 27 dic 29

O-2 Cocineras y Cocineros

DESEA colocarse cocinera española de mediana edad, cocina de todo, sabe de repostería, teléfono M-5496
O2 58531 27 dic 29

BUENA cocinera española, desea colocarse, sabe hacer dulces, tiene buenas referencias. F-6228.
O2 58496 27 dic 29

SE OFRECE inmejorable cocinera de color, cubana, solamente cocina; otra joven, buena cocinera, ayuda a limpiar, sabe lavar y planchar, tienen referencias y van a repartos. M-7122.
O2 58501 27 dic 29

SE DESEA colocar una española, sabe cocinar bien y hace dulces, puede ayudar en algún quehacer de la casa siendo familia de moralidad, teléfono X-3087.
O2 58504 27 dic 29

SE OFRECE cocinera repostera española, sabe hacer toda clase de comidas y dulces finos, tiene muy buenas referencias. A-3343.
O2 58506 27 dic 29

SE DESEA colocar una joven española para cocinar y limpiar. Informan, teléfono M-4736.
O2 58511 27 dic 29

DESEA colocarse cocinera blanca, mediana edad, cocina española y criolla, no saca comida, duerme o no en casa. Informan, Telf. A-1221.
O2 58452 27 dic 29

SE OFRECE joven española para cocinar y limpiar, cocina bien, limpia a corta familia, es formal y sabe cumplir con su obligación, no le importa ir al campo, tiene referencias, informan, U-6984.
O2 58533 27 dic 29

SE DESEA colocar una cocinera española, cocina bien, lleva tiempo en el país, es formal y limpia, tiene referencias, sabe de repostería. Informan, F-1661.
O2 58512 27 dic 29

DESEA colocarse buena cocinera española, si es corta familia puede ayudar a la limpieza, tiene referencias, A-6719.
O2 58537 27 dic 29

DESEA colocarse una joven española, buena cocinera repostera, cumple con su deber. Telf. A-6719.
O2 58538 27 dic 29

JOVEN española desea colocarse de cocinera, cocina a la española y a la criolla, tiene buenas referencias, no se coloca menos de 25 pesos, teléfono M-4463.
O2 58544 27 dic 29

COCINERO joven, español, ofrece sus servicios a casa particular o comercio, conoce las tres cocinas, principalmente a la francesa, es limpio y económico, tiene referencias de casas conocidas. FO-2727.
O2 58543 27 dic 29

SE OFRECE maestro de cocina y repostería, español, para casa particular, trabaja varias cocinas, y es hombre solo, lleva varios años trabajando en las mejores casas de la Habana, tiene buenos informes. Para avisos, Casa Mendy, víveres finos. teléfono A-2834.
O2 58540 27 dic 31

DESEA colocarse una joven española para cocinar y limpiar o para cocinar solo, tiene referencias, teléfono 5527.
O2 58549 2 dic 29

DESEA colocarse muchacha española para cocinar, limpiar, tiene referencias. Informan. Telf. M-5343.
O2 58542 27 dic 29

JOVEN española desea colocarse de cocinera, sabe cocinar española y criolla, entiende de repostería, hace plaza si desea, duerme fuera, sueldo 23 pesos. Telf. FO-2667
O2 58529 27 dic 29

UNA ESPAÑOLA de mediana edad se desea colocar para cocinar y ayudar a la limpieza, duerme en la colocación, desea casa de moralidad, tiene referencias. Informan, M-3628.
O2 58474 27 dic 29

SE OFRECEN dos españolas, una mediana edad, para cocinar y limpiar a corta familia, cocina española y criolla, y muchacha de criada mano y ayuda con niños o cuartos, buenas referencias. Telf. A-8855.
O2 58493 27 dic 29

SE OFRECE buen cocinero español, cocina criolla, española y francesa, repostería y pastelería, agradable sazón, limpio en su trabajo, es hombre solo, sale al campo, M-4162.
O2 58492 27 dic 30

DESEA colocarse una austriaca de cocinera en casa de familia americana, tiene buenas referencias. Informan, calle 7 número 21 entre 16 y 18, reparto Almendares.
O2 58559 27 dic 29

SE OFRECEN

JOVEN española se ofrece para cocinar y limpiar a corta familia, va a los repartos, desea casa seria, tiene buenas referencias. Telf. A-4073.
O2 58491 27 dic 29

DESEA colocarse una joven española para cocinar y limpiar o los quehaceres de una casa, tiene recomendaciones. Informes, Telf. I-7509
O2 58495 27 dic 29

SEÑORA 35 años, española, seria, trabajadora, buenas referencias, desea colocarse en casa particular para cocinar o limpiar, duerme fuera. U-5720.
O2 58482 27 dic 30

DESEA colocarse una joven española para cocinar y limpiar, es formal y trabajadora, tiene referencias, teléfono F-6169.
O2 58467 27 dic 29

SE DESEAN colocar dos muchachas españolas para cocinar y limpiar, saben cumplir con su obligación, desean casa de moralidad, teléfono M-4312.
O2 58476 27 dic 30

UNA SEÑORA blanca, desea colocarse de cocinera, tiene muy buenas referencias y sabe cumplir con su obligación, no le importa ayudar a limpieza. Telf. A-1985.
O2 58528 27 dic 30

UNA COCINERA del campo desea colocarse en casa seria, es formal, limpia y trabajadora, ayuda a la limpieza, tiene referencias, buen carácter, sabe hacer dulces, M-3272.
O2 58458 27 dic 31

COCINERO fino, repostero, asiático, desea colocarse casa particular, cocina perfectamente a la criolla, española y francesa, muy limpio y formal, sabe cumplir con su obligación y tiene buenas referencias. M-4389.
O2 58460 27 dic 30

BUEN cocinero joven, chino, cocinar mucho tiempo a la criolla, española bien, hace dulces finos, limpiecito, tiene recomendaciones, teléfono A-6739, por Roque Koce, desea colocarse en casa particular.
O2 58465 27 dic 29

O-3 Manejadoras

DESEA colocarse en casa honorable de manejadora o dama de compañía señora cubana de mediana edad, tiene mucha práctica en niños recién nacidos, sabe coser y otros quehaceres, con certificado de Sanidad; recomendaciones inmejorables. Telf. M-3274
O3 58534 27 dic 29

O-5 Jardineros

EXPERTO acreditado jardinero japonés desea colocación para casa particular o finca, tiene referencias, teléfono U-6696.
O5 58490 27 ene 1

JARDINERO japonés desea colocarse en la casa particular o finca, teléfono A-3931. Calle O-Reilly número 102.
O5 58479 27 ene 1

O-6 Chóferes

CHOFER español, serio y cumplidor de su deber, soltero y duerme en la colocación; tengo excelentes recomendaciones de familias, conozco bien la ciudad, manejo cualquier máquina; tengo 12 años de práctica, pocas pretensiones. A-8524.
O6 58554 27 dic 31

CHOFER español desea casa particular o comercio, entiende toda clase de máquina, tiene muy buenas recomendaciones de casas conocidas, no tiene pretensiones de gran sueldo. Informan, FO-9251.
O6 58558 27 dic 29

O-7 Costureras, Modistas y Sombrereras

COSTURERA española con tiempo en el país y referencias de casas finas, sabe cortar para señoras, niños, arregla y plancha trajes de caballero, no le importa limpiar algo. Teléfono F-2898.
O7 58459 27 dic 29

O-8 Lavanderas y Lavanderos

JAMAICAN girl wants work to do washing or cleaning no to wash an iron good can take the washing home to do. M-5097.
O8 58472 27 dic 30

SE COMPRAN

C-5 Muebles y Prendas

SE COMPRAN y se venden vidrieras, cantinas y enseres para cafés, lecherías, bodegas, barras y demás establecimientos. La Casa González, Belascoaín 635, por Campanario.
C12 58547 27 dic 30

SE VENDEN

V-4 Establecimientos

SE VENDE
For enfermedad vendo mi establecimiento productos del país, buena venta, en buena barriada y rodeado de solares. Informes, Suárez 116 A, altos.
V4 58484 27 dic 30

SE VENDE barato puesto de aves y huevos, con muy buenos enseres, paga poco alquiler. Informes, Acosta 39.
V4 58453 27 dic 30

V-7 Automóviles y Accesorios

CAMBIO un Chevrolet del año 29, de cinco pasajeros, en buen estado; por un camión Ford, de cambio, que sea de carrocería de plancha. Informes, teléfono I-3818.
V7 58503 27 ene 1

ENSEÑANZAS

E-5 Profesores

DOY clases corte y costura en casa y a domicilio por el sistema más práctico y rápido. Saco moldes y bordo a mano y máquina. Compostela 30, altos. Telf. U-4931.
E5 UH 57492 17 En 1

FOLLETIN 27

CONCORDIA MERREL

EL HOMBRE SIN PIEDAD

Versión española de
ADELAIDA MENDEZ BLASCO

(De venta Casa Wilson, Obispo 52, teléfono A-2298)

...se tan feliz, que toda la noche ...lló alegremente con Lyle, con el corazón animoso, casi entusiasta; y faltaba poco para la medianoche, cuando, exultante regresó a su casa. Probó a empezar una carata para Barry, antes de irse a la cama; pero la reacción a sus encontradas emociones dejóse sentir entonces, y Judit se halló demasiado fatigada para poder coordinar las palabras y escribirlas. Así es que empezó a desnudarse, abrió el grifo de agua caliente, remozó su rendido cuerpo con el lujo de un baño tibio y con agua abundante, que no con frecuencia podía pagarse, y se metió en la cama con una deliciosa sensación de bienestar, nacida principalmente de la renovada esperanza.

Se le pegaron las sábanas a la mañana siguiente, y tuvo que ir a toda prisa para llegar a tiempo al despacho. De modo que hasta la hora del almuerzo no tuvo ocasión de empezar otra vez su carta a Barry. Escondiéndose en el rincón de un café, puso un bloque de papel junto a su almuerzo de huevos y té, y comenzó.

Volvió una hoja y comenzo otra vez. Y otra vez.

Le parecía aquella una carta terriblemente difícil de escribir. Sin más base que aquel único encuentro en el jardín florido de Hertfordshire, iba a insinuar, más o menos veladamente, a aquel hombre, que por naturaleza era un trotamundos, que volvese lo antes posble, y la ayudase a salir de una difícil situación, que no podía explicar a la que ni aun aludir podía de un modo definido.

¿Qué derecho tenía a solicitar la ayuda de aquel extraño? ¿Qué derecho tenía a indicarle que abandonase su misión, cualquiera que fuese, para auxiliarla a ella? Para auxiliarla, ¿en qué? No podía decírselo. No osaría decírselo, aunque compartiese las cómodas tearías de Nigel Lyle, respecto a las palabras empeñadas. Podía sólo escribirlle de un modo ambiguo; con alusiones, con leves y sutiles insinuaciones de que el asunto era realmente importante, desesperado, de vida o muerte. Pero ¿cómo decir todo aquello? ¿Cómo hacerlo resultar convincente? ¿Cómo hacerlo resultar siquiera razonable?

Pedir ayuda no era fácil; pedir ayuda en un asunto que no podía explicar, resultaba plagado de dificultades. uando concluyó la hora del almuerzo, la carta no había pasado gran cosa del encabezamiento, y volvió a la oficina con ella en el bolsillo disgustada y descorazonada.

Alrededor de las cuatro le llegó una improvisada llamada de Janson y hubo de ir a su despacho.

Apenas entró y cerró la puerta la dijo, sin levantar la vista de los papeles de su mesa:

—Haga el favor de prepararme el té

Sorprendida, porque hasta aquel día nunca había tenido que hacerle tal servicio, se puso a la obra, imperturbable, y a los pocos minutos dejaba sobre la mesa, al lado de Janson, una coquetona bandejita con el té y las pastas.

—Coja usted otra taza, y tómelo conmigo—dijo.

Vaciló Judit, y luego dijo:

—La señorita Paskey lo tendrá ya hecho cuando yo vuelva; gracias.

—Haga usted lo que se le dice— fué toda la respuesta.

Le obedeció, sentóse al otro lado de la mesa, y empezó a tomar el té.

—Tome usted una pasta— dijo el luego.

—No, gracias.

—¿Por qué no?

—No me gustan las pastas con almendras.

—Le hte dicho a usted que tome una—replicó, tozudo.

Le miró ella abiertamente.

—Las pastas de almendras me ponen enferma.

—Póngase enferma, entonces.

Con la dirección de los agentes de Jaime Barry en el bolsillo, aunque hallase difcultades para escribirle, sentíase más valiente que se había sentido desde hacía muchos meses.

—Eso es tonto, ¿no es verdad? —dijo sin alterarse—Tonto y pueril

Las miradas de ambos se hallaron y se sostuvieron. Judit no quiso bajar la suya, aunque las pupilas de Janson estaban en su fase más obscura y cruel. Aquellos ojos eran siempre crueles cuando Janson probaba su poder sobre ella; obscuros, fríos, penetrantes.

—¿Va usted a hacer lo que le mando?— exclamó al fin.

—No puede usted querer en serio que me ponga enferma—replicóle.

—Levántese.

Se levantó.

—Vaya usted a la puerta.

Le obedeció, y volvióse allí a mirarle, a través de la amplia estancia.

—Arrodíllese—dijo de nuevo.

Todavía vaciló la muchacha, las mejillas encendidas, ardientes. Janson se inclinaba sobre la mesa, un puño cerrado y apoyado en ella, la boca tensa y tembiando extrañamente; lios ojos más obscuros que nunca. Sin cambiar de postura, su mano izquierda fué al cajón de la mesa.

Judit palideció y cayó de rodillas ...siguióse un momento de palpitante silencio, y luego sonó la risa de él, sonora, infantil, exultante.

—Funciona—dijo.— Aún funciona. Levántese usted y no haga papeles de boba. ¡Imagínese que entrase alguien y la viese de rodillas ahí — la hablaba como bromeando, jovial cual si fuese un hermano mayor, y la risa franca se mezclaba a las palabras. .

De nuevo ella en pie, quedóse mirándole más con asombro que con rabia o rencor. Su poder era para él como un maravilloso juguete mecánico en las manos de un niño. Tenía que estar siempre tocando los resortes, para convencerse de que aún funcionaba. Estaba entusiasmado, con él; era lo más encantador que conocía, un objeto mágico cuyo secreto poseía él sólo. Aquello era una forma de locura, pensaba Judit, mientras lentamente se iba acercando a la mesa. Tenía que ser eso, no cabía otra explicación. En aquel instante, casi le compadecía.

—Siéntese—la dijo.

Obedeció Judit, y no volvió a hablarse de las pastas.

Tras un silencio bastante prolongado, exclamó Janson.

—¿Se divirtió usted anoche con Lyle?

Arrebolóse y el corazón le latió apesurado. ¿Cómo sabría aquello? Le respondió con toda la calma de que fué capaz.

—Mucho.

—Yo no sabía que a usted le interesasen los clubs nocturnos y las cosas de esa índole.

—No me interesan.

—Y, sin embargo, ¿se divirtió usted?

De nuevo dijo ella simplemente.

—Mucho.

—¿Le gusta a usted el joven Lyle?

—¿Gustarme? Bueno, es agradable.

—Yo no le gusto a usted, ¿verdad?

Los ojos de ella le miraron frente a frente

—No.

—¿No se divertía usted conmigo?

—No.

—Cada minuto del tiempo que pasa usted a mi lado ¿es una tortura para usted?

—Todos y cada uno de los minutos.

—Es raro, verdad?—su tono era superficial, cual si estuviesen hablando de algo ajeno a ellos mismos.

—No me parece raro a mí— le respondió Judit impávida, — me parece sólo naturalísimo.

—¿Por qué? ¿Por qué no había de gustarle yo? ¿Por qué no había de pasar usted un rato agradable conmigo? Yo, como individuo, valgo infinitamente más que Nigel Lyle. Yo he trabajado con más intensidad, tenido más éxito—arguyó, nteresado en el tema.

—Sí—dijo la mujer con lentitud— y resulta extraño que un hombre que tiene tal fuerza de carácter, tenga tan poco dominio de sí mismo.

—Pero yo tengo también un gran dominio de mi mismo— puntualizó.

—No estoy de acuerdo. Creo que se juzga usted con mucha benevolencia.

—No es así. Yo siento un gran respeto por la armonía física, se lo aseguro.

Se le quedó mirando ahora, enfocándolo bajo un nuevo prisma, justipreciándolo. Había visto siempre que era físicamente fuerte y poderoso, pero lo había considerado sólo desde el punto de vista muscular. Y en aquel instante se dió cuenta de que la impresión de fuerza y de poder la daba no sólo su poco corriente potencialidad, sino también una salud absoluta y perfecta. Su cutis moreno era tan terso como el de una muchacha; sus hermosos dientes estaban exquisitamente cuidados; sus negros ojos eran brillantísimos. Sí, se hallaba ante un hombre que estimaba en mucho la armonía física. Habló él de nuevo.

—Yo no bebo, como moderadamente, fumo, pero no mucho. En cuan

M.E.C.D. 2016

RESULTADO DE LAS ELECCIONES EN EL LICEO DE ENCRUCIJADA

La nueva directiva. Nuevo administrador de la Compañía de Electricidad. Damitas que regresan. Nota de dolor

El pasado lunes tomó posesión del cargo de Administrador de la Oficina local de la Compañía Cubana de Electricidad, el señor Esteban Ruiz Morales, que procedente de Camajuaní fué trasladado a esta villa ocupando el cargo de que hubo de hacerle entrega el anterior Jefe señor Luis Ordetx y Díaz de Villegas.

El amigo Ordetx, va a la villa de Placetas a sustituir al señor Domingo Devesa Etchegoyen por pasar este a Camajuaní a ocupar el cargo del señor Ruiz. También es conocido del que suscribe el amigo Devesa por haber ocupado el mismo cargo en esta villa en anterior época, aprovechando la presente para despedir al amigo Ordetx y darle la más cordial bienvenida al señor Ruiz Morales.

LAS ELECCIONES DEL «LICEO»

El domingo 20 del actual tuvieron efecto a la una de la tarde, las elecciones reglamentarias en la sociedad «Liceo». No se notó el entusiasmo de otros años, en primer lugar por haber salido una excursión hacia el central Nazábal con los fanáticos baseboleros de este pueblo para asistir a un desafío entre las novenas del refirdo central y otra del poblado del Santo de este Término, en cuya excursión iban numerosos asociados de esa institución.

En segundo lugar no se había presentado ninguna candidatura, ni había aspiración conocida hasta ese día, pero la directiva electa resultó del agrado de los «liceistas», por estar en ella representadas todas las tendencias. He aquí la candidatura electa:

Presidente: doctor Miguel Angel Romero Martínez. Vice: Buenaventura Crespo Rangel. Secretario: Manuel Padilla Batista. Vice: Pedro Cuesta Coll. Tesorero: Dr. Joaquín Norniella Torres. Vice: Dr. José Manuel Pacheco Bevin.

Vocales: Rafael Delgado Marín; Dr. José Andreu Martínez; Edelio Gómez Machado; Roberto Gavilán Valdés; José R. Delgado Alvarez; Julio Sotés Enriquez. José Peña Ruiz y Gerardo Fáez González.

La toma de posesión según circular que tenemos a la vista, será el día de año nuevo a las doce a. m. celebrándose un asalto en la noche del día 31 del actual como despedida de año que terminó con una felicitación a todos los directivos del año 1932.

DAMITAN QUE REGRESAN

En la pasada semana regresaron al seno de sus familiares tres damitas de lo más distinguido de esta sociedad, las cuales se encontraban fuera de esta villa desde hace cerca de dos meses.

Son ellas Angelina Sánchez Díaz, la cual ha regresado jovial y simpática como siempre, pero más hermosa aún que cuando hubo de ausentarse para la capital villareña, parece que las brisas del Capiro y del Bélico ejercieron bastante influencia sobre su adorable figura; la otra Zoa Gavilán Espinosa, plena de hermosura y alegría, jovencita que mucho promete y que procedente de la Perla del Sur alegra con su presencia las noches de nuestro pequeño Paseo Martí y por último la gentil figura de Fefita García Padilla, también plena de juventud y hermosura que procedente de la urbe habanera ha regresado al lado de los suyos. Mi bienvenida para todas ellas.

NOTA DE DOLOR

En el central «Ramona» ubicado en el término de Rancho Veloz, rodeada del cariño de sus hijos, y demás familiares entrgó su alma al creador la bondadosa señora Adelina Castellón García viuda de Castellanos, la cual contaba en esta villa con numerosas amistades y gozaba además del aprecio general.

Hacía próximamente un año se había trasladado para dicho lugar al lado de su hijo importante finca azucarera ya minándola el padecimiento que la ha llevado a la tumba

El sepelio efectuado en la tarde del lunes en la necrópolis de Rancho Veloz, resultó una imponene manifestación de duelo, estando representado en el mismo todas las clases sociales del referido término donde esa familia goza de distinción, recibiendo con ello elocuente testimonio de condolencia.

Los familiares de la extinta me encargan exprese por este medio a sus amistades su agradecimiento por los testimonios de pésame que han recibido y muy en particular al caballeroso señor Federico Brezó, por haberle cedido una bóveda de su propiedad para la inhumación de los preciados restos de la venerable anciana desaparecida.

Que Dios la acoja en su seno y reciban por este medio mi más sentida condolencia, sus familiares todos, entre los que se cuentan sus hijos Conrado, Carlos, Sarah y Francisco Castellanos Castellón, este último Secretario de la Junta Municipal Electoral de Encrucijada, por tan irreparable desgracia.

Pastor Ayllón Ferrer.
Corresponsal.

REPARTO DE RACIONES DE LOS POBRES DE CARABALLO POR EL SR. RENE BERNDES

El altruista señor René Berndes, dueño de la Compañía «Jaruco Luz y Fuerza», este año como en los anteriores, brindó al elemento pobre de Caraballo la oportunidad de pasar unas pascuas alegres. Repartió 85 raciones compuestas de los artículos siguientes:

4 libras de arroz, 1 libra de jabón: media libra chocolate; 1 libra de manteca; 1 libra pan; 5 libras de azúcar; 3 libras papas; 2 libras frijoles negros; 1|2 libra de bacalao; 1 latica leche y una barra de dulce de guayaba.

Este reparto se verificó en los salones de la Sociedad Liceo personalmente por el señor Berndes, quien tuvo para todos los pobres frases congratuladoras.

De antemano e integrada por personas honorables de esta localidad, fueron escrupulosamente repartidas las tarjetas a aquellas familias más necesitadas.

Este gesto tan altruista y tan bello del señor Berndes, es aplaudido anualmente por todos los elementos de esta localidad, que ven en él, su inagotable amor a la clase más necesitada, a la clase desvalida.

Ernesto GONZALEZ,
Corresponsal

Nuevo Pabellón del Sanatorio del Centro Gallego en la Capital de Stgo. de Cuba

Un puente que se encuentra en pésimo estado. Un parque abandonado. Elecciones protestadas. Nuevo establecimiento

Auspiciada por la Delegación en esta ciudad del estimable Centro Gallego, ha levantado su pabellón en el Sanatorio «Concepción Arenal», la Asociación «La Inmaculada Concepción», que viene a cubrir un vacío.

Esa nueva entidad dará albergue en su seno por una cuota módica, a señoras, señoritas y niñas, así como a niños hasta la edad de 12 años.

Este nuevo pabellón, instalado con todo el confort y todas las exigencias sanitarias, viene a resolver un gran problema, pues que así recibirán una asistencia eficaz e idónea todos aquellos que por su situación económica no puedan hacerle frente a los gastos de una clínica.

Aunque hasta ahora se guarda reserva acerca del director para la asistencia de la infancia, este corresponsal, no obstante, ha sabido que lo será el notable especialista en niños Dr. Rafael Font y Pujals, hijo de esta ciudad.

Ofrezco nuevos detalles de este asunto.

UN PUENTE EN PESIMO ESTADO

Las lluvias que en el mes pasado causaron en esta ciudad grandes inundaciones, crearon un estado lamentable en el puente que cruza por las calles de Princesa y Mejorana, a tal fin, que ya hoy ese puente se ha hecho intransitable para los vehículos.

El vecindario, ve con disgusto que a pesar de lo peligroso de ese puente y de la necesidad urgente de su reparación, aún nada se ha hecho, esperando que nuestra autoridad municipal tome cartas en el asunto.

ELECCIONES PROTESTADAS

Por el Procurador Sr. Ismael Rizo han sido protestadas las elecciones celebradas últimamente por el Colegio de Procuradores de esta ciudad, habiendo establecido el correspondiente recurso ante el Gobierno Provincial.

Por tanto, la nueva directiva no podrá tomar posesión el día reglamentario.

PARQUE EN ESTADO DE ABANDONO

Uno de los parques de esta ciudad, el que lleva el nombre del gran caudillo, del General Antonio Maceo, se halla en tal estado de abandono, que las hierbas crecen allí como en nuestros campos, y no faltan, a veces, animales que vayan a pastar.

Es lamentable que un parque que lleva el nombre de Maceo, se halle en esas condiciones.

Y más lamentable, tratándose de una ciudad como la de Santiago de Cuba.

Al Dr. Arnaz, nuestro querido Alcalde, que tanto se interesa por su pueblo, toca hacer que desaparezcan esos matojos y ese abandono en que se encuentra el parque Maceo.

NUEVO ESTABLECIMIENTO

En medio de la crisis reinante, se está instalando como un girón de optimismo, en lo más céntrico de esta ciudad, un gran establecimiento que pronto abrirá sus puertas.

Ee lugar es la gran «rue» de Saco y Hartmann, donde hasta hace poco estuvo el hotel América.

LOS MOSQUITOS

Cada día que transcurre, cada hora que pasa, se siente más la necesidad de una acción enérgica por parte de la Sanidad, para extirpar la plaga, la enorme plaga de mosquitos que nos quitan el sueño torturando nuestra carne con exposición para contraer males a caso incurables y de fatales consecuencias.

Y con los mosquitos, las moscas.

La Jefatura de Sanidad Local lucha contra esa plaga; pero le hace falta lo principal: dinero para adquirir el material necesario para una vigorosa campaña.

¡Ojalá que algún día lleguen hasta los altos poderes el clamor de esta ciudad en demanda de un poquito de atención para remediar esa necesidad!

Matías Vega.

EN EL TEATRO MARTI DEL PERICO, SE EFECTUO EL CONCURSO DE MATERNIDAD

Muy cariñoso para la graciosa niña Mary Borges, la primogénita del feliz matrimonio América Cruz de Borges y Ramón Borges, alto empleado del Central Araguá. La linda Mary pasará una corta temporadita en el hogar de su tía mi muy estimada amiga Cuca Cruz de Cuchet y su esposo señor Carlos Cuchet corresponsal del DIARIO DE LA MARINA. Grata estancia le deseamos.

CONCURSO DE MATERNIDAD

El día 20 a la una de la tarde según estaba anunciado, se celebró el Concurso de Maternidad en el Teatro Martí.

Grande fué la asistencia de madres con sus hijos. Todos los años se celebra este acto con gran lucimiento y animación.

El doctor López Sanabria, con breves pero elocuentes palabras habló sobre la finalidad del acto, y el doctor Diego Barreto con lujo de detalles explicó a los oyentes lo humanitario y práctico de estos Concursos, y las obligaciones de los padres para con sus hijos.

Además de los cuatro primeros premios consistentes en 20 pesos, 15 pesos y 10 pesos los dos últimos, se le entregó 5 pesos a los demás concursantes.

Reciba mi felicitación sincerísima el activo y cumplidor Jefe Local de Sanidad, doctor José R. Antorcha.

HAYDEE Cronista Social

EN EL CLUB PERSEVERANCIA SE EFECTUO UNA ANIMADA FIESTA

Distinguidos visitantes en este central. Bienvenida. Compromiso amoroso de estimados jóvenes. Vacaciones

Procedente de Agramonte se encuentra nuevamente en el Central Perseverancia la joven y elegante señora Concha Sánchez de Plá.

La acompañan sus simpáticas hermanitas Silvia y Margot y la respetable señora Caritina Espada de Plá madre amantísima de nuestro querido amigo Adolfo Plá.

El Cronista se complace en darles la bienvenida.

VISITANTES DISTINGUIDOS

Hemos tenido el gusto de saludar al Dr. Salvador García Ramos, Representante a la Cámara, y a los señores Pedro J. Guillemí y Remberto Aranguiz, quienes pasaron algunas horas en este Central.

Son también visitantes las señoritas Cruz Alvarez y Molina.

A todos mi más afectuoso saludo.

GRAN FIESTA

Sin precedentes.

Un verdadero «success».

Fué la mas animada de todas las fiestas bailables, la celebrada en los salones del «Club Perseverancia» en la noche del día 19 del corriente.

Con motivo de la toma de posesión de la nueva directiva.

El bullicio y la alegría reinaban, haciendo del elegante salón de bailes un paraíso de desbordante felicidad.

Muchas y muy lindas mujeres.

Luciendo elegantes vestidos, artísticos peinados.

La más alegre y entusiasta juventud se había dado cita para esta fiesta.

Cupido estuvo muy ocupado.

Flechando sin piedad tiernos corazones.

Los jardines de Amarillas, Agua de Pasajeros y Real Campiña enviaron a rivalizar con las nuestras, sus mas divinas flores.... sus mujeres...

Pudo anotar los siguientes nombres:

María Teresa Larrea de Tarafa, joven y bella esposa del Administrador de esta finca azucarera, señor Fernando G. Tarafa.

Blanca Pellicer de Ortega, María Gómez Vda. de Salazar, Juanela Abreu, Panchita Amador de Salazar, Estela Salazar Vda. de Padrón.

Un distinguido grupo de bellas y elegantes señoras: Orfelina Molina de Molina, Alejandrina Rodríguez de Cepero, Teté Rupiá de Guillemí, Concha Sánchez de Plá, Victoria Suárez de Bernard, Aleida Díaz de González.

María Josefa Molina de Redondo, Esperanza Díaz de Menéndez, Consuelo Poveda de Ponce de León, María Caridad Suárez de Espí, Cuca Alonso de López, Zoila Díaz de Rodríguez, Antonia Castillo de Rivas, Graciela Barroso de Serra, Berta Guerrero de Iturriaga, señora de Fernández de Amado de Rables.

Una lista interminable de lindísimas damiselas.

Catalina e Inés Abreu, Nena, Dulce y Caridad María Amador, Celina Cepero, Inés Caballero Pura y Blanca Díaz, Hilda Godinez; Nena y Esther Arias; Obdulia Rodríguez.

María Luisa y Delia Menéndez; Caridad y Valentina Molina, Cuca García; Juana y María Librada Souto; Caridad Cepero; Leonila Figueroa, Rosalina y Laudelina Morejón; Elisa Figueroa.

Chelén y María Caridad Rodríguez; Estela; María y Zoila Fernández; Andreaá y Leticia Sánchez; Anita Martínez; Zoila Sánchez; Anita; Mary; Cándita y Angelina Gil, Analiz Angulo, Regla y Heleodora Galindo; Angela Nocedo, Ofelia; Gloria y Erlinda de Armas.

Nena Sánchez; Lindísima, digna de un trono de flores.

Florentina Galindo, Carmelina y Armanda Martínez; Cuca Enriquez, Dolores y María Alonso, Edelmira Alonso; Dulce y Eloisa Martínez; Nelida Alvarez Argelia y María Luisa Alvaro; María de los Angeles y Rosario Alvarez.

Eloisa y Zoilita García, dos encantadoras hermanitas.

Lila Núñez, Angela Juanes, Charito y Mercedes Suárez; Armanda Hernández; Helena Pérez, Silvia y Margot Sánchez, Milagros López; Adelaida Lecuona, Mercy Domínguez, Hortensia Molina; Esther y Dolores Jorge; Amparo Junquera; Irma y Aida Castiñeira; María; Corina e Inés Busta.

Olimpia Martínez linda «demoiselle» de profundos negros.

Carmita y Delia Saura, Regla León; Marina Amador, «Niña» Luaces, Carmita Goldaráz, Amavilia Valenciano; Aurorita Rodríguez; Caridad y Ofelia Echevarria, Angelina Ferragut; Gloria y María Rables; Inés Conde; señoritas Sordo.

Y eran muchas, muchas mas, cuyos nombres el Cronista no pudo obtener.

Felicitamos a la directiva del Club Perseverancia y muy especialmente a su activa Comisión de Propaganda, por el grandioso éxito obtenido en esta fiesta.

COMPROMISO AMOROSO

No podía faltar.

H asido pedida la mano de la simpática jovencita Milagros López y Alonso para el correcto joven Herminio Redondo.

La petición fué hecha por el padre del galán.

Mil felicidades a los simpáticos enamorados.

Y que pronto puedan ver formado su nido de Amor.

ESTUDIANTES DE VACACIONES

Encuéntrase entre nosotros nuevamente un encantador grupito de jóvenes estudiantes.

Cursan sus estudios en un importante plantel de la ciudad de Cárdenas.

Son ellos: «Nenita» Cruz Alvarez y Matilde y Juan Luis Rodríguez.

Bienvenidos los simpáticos amiguitos. El Corresponsal.

VILLACLAREÑAS

Por Armando A. Machado ..

José Mojica.

Debutará en Villaclara próximamente.

Ya hacen los preparativos para ello los populares Empresarios del Teatro «Villaclara».

El día cinco del entrante enero visitará nuestra ciudad el divo mejicano tan admirado y aplaudido en la Habana.

Pronto se pondrán a la venta las localidades.

Los precios serán módicos.

BAILE DE LAS UVAS

El tradicional baile con que nuestra sociedad despide el día 31 el año que terminamos.

Esperando el nuevo para ver cuantas alegrías y cuantas tristezas nos dejara.

Este año lo organiza la prestigiosa sociedad Colonia Española de Esperanza, en sus lujosos y amplios salones.

Son muchas las invitaciones que el distinguido presidente de esa institución señor Emilio Villamor Torres ha hecho llegar a Villaclara.

Y muchas las familias que se disponen a asistir.

El cronista no faltará.

SESION EXTRAORDINARIA

Celebró anoche nuestro Ayuntamiento

En honor de un joven comediógrafo villaclareño que acaba de triunfar en la capital en gran justa celeda en la Academia de Artes y Letras.

Un muchacho sumamente modesto, sencillo.

Quisás por esas cualidades muchos de nosotros le desconociamos. Nombrase Juan A. Domínguez Arbelo.

Por iniciativa del incansable y dinámico compañero en las lides del periodismo y Presidente del Ateneo de Villaclara señor Sergio R. Alvarez le fué ofrecida esta extraordinaria Sesión de Honor.

A las ocho de la noche, con la asistencia de nuestras principales autoridades provinciales y locales.

Y de gran número de nuestras más distinguidas familias que prestigian el acto.

Allí recibió Domínguez los aplausos que sinceramente le daban sus conterráneos.

Varios los discursos.

De presentación y hablando del joven triunfador.

En primer término el doctor Jose Antonio Pascual en nombre del Ateneo de Villaclara.

Después el joven Domínguez Arbelo dió lectura a un hermoso trabajo y emocionadísimo dió las gracias por ese trascendental acto que le ofrecía su ciudad natal.

Hizo el resumen en nombre del Ayuntamiento el compañero en el periodismo señor Jesús López Silvero, quien tuvo muy bellas frases para el homenajeado.

Amenizó el acto nuestra laureada Banda de Música Municipal.

NUEVA DIRECTIVA DE LA CRECHE.

Con animado entusiasmo se celebraron el pasado domingo las elecciones.

Saliendo triunfante la siguiente Directiva:

Presidenta señora Hortensia García de San Pedro. Vice: Srta. Consuelo Vázquez Bello. Secretaria señora María Alvarez de Romero. Vice señorita Carmen Estrens y Alonso. Tesorera Doctora Concepción Jover.

Vice señorita Clara San Pedro.

Vocales. 1 señora Manuel Vázquez viuda de Oms. 2 Sra. Cándida Heguy de Sánchez. 3 Sra. María Antonieta Gómez de García Ramos. 4 Señorita María Antonia Pairol. 5 Sra. María O-Farrill de Rosell. 6 Srta. Ana María Oms. 7 se.orita Josefina Noriega y 8 Srta. Gertrudis Alvarez.

Simpático acto organiza la señora García de San Pedro en honor de los niños de la Creche.

Se ejecutará muy en breve al tomar posesión la nueva directiva.

EL CLUB DEL CHAPARRA DERROTO AL DE SANTIAGO DE CUBA: 5 x 2

Interesante desafío de base ball, el mejor de los celebrados en el Stadium del Atlético de Chaparra durante este año

Con verdadera satisfacción escribo la nota deportiva de mayor lucimiento efectuada en el Stadium Atlético Chaparra, este año.

Chaparra ha vivido horas de gran alegría. Para los organizadores de esta justa deportiva, tenemos que decir, que sus notables esfuerzos se vieron coronados por el mayor de los triunfos. En este central reinaba un entusiasmo indescriptible, tan pronto como anunciamos que la visita del potente Club Santiago era un hecho. Una carta dirigida por el que estas líneas escribe al señor Jerónimo Estevez, cumplido y atento Administrador del leído «Diario de Cuba», motivó que el pueblo de Chaparra, y los amantes simpatizadores del Emperador de los Deportes, en toda esta comarca, tuvieran la bellísima oportunidad de ver en acción, a la novena de pelota que representa a la Capital Oriental.

Según nota de nuestro buen amigo el señor Juan Carreras a las dos y trece minutos de la tarde el umpire señor Jesús Fernández, alias «El Asturianito» anuncia las baterías al respetable. Por Santiago Salazar pitcher, Carbonell Catcher por Chaparra, Rodil, pitcher, Hernández catcher. Borgella es el primero que se enfrenta con nuestro lanzador siendo víctima de Angelito a Kuper, realizando este último una buena cogida.

Gerardo Rodil sigue intransitable desde la loma central. En el sexto inning se anotó Borgella el primer infield hit de los santiaguenses. Los muchachos de Tejera tuvieron una buena oportunidad de anotar en el lucky seven pero Julián Jiménez le cortó esas intenciones a Moncada haciendo un tiro magistral desde el right cubriendo el campo corto. Sobre este out hubo algunas dudas por parte de aquellos individuos que no simpatizaban con nuestro team a pesar de que eran del patio y como este cronista, siempre amigo de decir la verdad, es posible que la decisión cantada por el mejor umpire de estos contornos, el amigo Pedrito López, estuviera equivocada, la damos como buena por la sencilla razón que fué muy precisa.

También quiero hacer la observación, que Moncada fué ponchado y si nembargo se apoderó de la primera por mal conteo sobre una magnífica curva hacia abajo, así es por lo tanto que una cosa compensa la otra, aunque no simpático con ello. Gerardo Rodil pudo haber obsequiado a los santiagueros con el fatídico collar de las nueve argollas, pero cometió la equivocación grandísima de convertir un triple en home run, en esa carrera perdió el aire y los visitantes se aprovecharon de ese filón pisándole dos veces la goma.

La dirección del Chaparra manda a la línea de combate en el inning de cargar los equipos para retirarse a casa al magnífico pitcher Tomás Hechevarría. Moncada batea fuerte rolling al pitcher siendo out en primera, Carbonell se anota un hit al dar la bola un bound sobre la cabeza de Angelito, Bonnes rolling forzado en segunda a Carbonell, Bolery rolling al s s. pereciendo en la intermedia Bonnes. Así terminó este game en el que el público salió altamente satisfecho de haber presenciado un interesante desafío de base ball y en el que los muchachos del patio no creyeron en cuentos de camino y sonaron muy sabroso la de corcho.

Juan López una de nuestras mas valiosas columnas defensor de la esquina caliente bateó dos torpedazos y tuvo la gloria de ser el primero en pisar la ansiada chocolatera.

Felipe Hernández el mejor receptor de estos lares disparó una línea de tres esquinas limpiando las bases lo que le valió una atronadora salva de aplausos. Ruperto jugó una buena segunda. Carlito Kuper salió del slump bateando su hit y aceptando buenas pelotas en su posición favorita, Julián se anotó una gran asistencia con un perfecto tiro a home, Angelito González aunque tuvo un error costoso, esto no es óbice para quitarle sus méritos. Tomás no pudo batear de hit, pero como pitcher tapón cerró el puerto brillantemente y Gerardo Rodil si no hubiese perdido la cabeza, a estas horas los chicos de Tejera se estuvieran lamentando del hemsoso collar de las nueve perlas. En ocho entradas solo pudieron ligarle cuatro hits. Tambien triunfó como slugger con dos terremotos uno de ellos de tres esquinas Vidal realizó una buena labor en cuatro entradas que lanzó los bultos postales contra los del guarapo. Bolery se distinguió en la inicial y con el palo en la mano. Hechevarría que tuvo la gloria de batear el preciso para que Bolery anotara la primera.

Tenemos que elogiar la labor durante tres innings de Salazar, en todas estuvo metido en el hoyo y salió de ellas con mucha suerte y usando la testa, pero en la cuarta vino lo que se esperaba.

El resto del team visitante jugó todo cuando pudo, pero sus esperanzas se vieron desfraudadas, cuando González ponía fuera al último corredor....

Anotación por entradas.

Santiago de Cuba	000 00 020—2
Chaparra	000 500 00x5

El Corresponsal.

Cerró una Fábrica en S. de las Vegas

Es la sucursal de La Corona. Teatro «Minerva». Un saludo

El sábado pasado cerró sus puertas la sucursal de la fábrica de tabaco «La Corona» en esta localidad dejando en la calle a más de 150 padres de familias pertenecientes a la Sociedad de Torcedores y un gran número de despalilladoras, y demás empleados correspondientes de la sucursal.

El cierre es indefinido. No se fija fecha para la reapertura; por lo que se teme en la población que sea la intención de la alta Dirección del Trust suprimir definitivamente la sucursal, como ha ocurrido en otras localidades.

Nuestra población ha disfrutado fama de ser una fuente tabacalera, y aunque ya hoy esto no es tan cierto, siempre ha de resentirse la economía de nuestras familias, pues en casi todos existe algún miembro que depende de la industria del tabaco.

Tenemos entendido que nuestro activo Alcalde Municipal señor Narcisa Tejuca en unión de varias comisiones del comercio y de los gremios del tabaco, ha iniciado ya gestiones tendientes a asegurar la reapertura de la sucursal de «La Corona», para fecha próxima.

EL TEATRO MINERVA

El «Ten Cents» teatral, establecido en el teatro Minerva» del Casino Español de la localidad bajo la gerencia del joven señor «Panchito» Alvarez sigue aumentando sus éxitos y colmando sus espectáculos de público distinguido.

El sábado pasado, como anunciamos ya se proyectó en su pantalla la interesante film. «Entre Noche y Día» primera de una serie de los Artistas Unidos, hablada en español y que gustó muchísimo. Conjuntamente con dicha producción se pasó «La Tempestad», por John Barrymore. Esta cinta no deja de ser interesante; pero al reproducir determinados episodios de la revolución rusa del 17 solamente consigue insistir con sumisa fidelidad en lo que han «dicho» ya «El Batelero del Volga» y otras cintas. No es gran cosa.

Notable es el programa que tiene el «Ten Cents» para la semana que empieza hoy, destacándose entre todos los números, la proyección de la afamada cinta «Besos Al Pasar», por el estupendo actor Robert Montgomery el que tan brillantemente triunfó con «Enfermeras de Guerra», como recordarán nuestros amigos amantes del celuloide. Secundada a Robert en esta cinta, «Besos al Pasar» la fina artista, de exquisito temperamento, Irene Bush. Este programa está señalado para el domingo 27, conjuntamente con la cinta «Monerías», hablada en español por Charles Chase, el más agudo y naturalmente festivo de los artistas masculinos de la pantalla.

Una innovación de la empresa: Esta semana tendremos variedades en el «Ten Cents»: Fausto de León, el aplaudido cantante argentino hará las delicias de nuestro público, presentándose con los últimos tangos y canciones de actualidad. Como se ve, la empresa del Minerva no omite sacrificios para mantenerse en la predilección de nuestro público. El sábado se proyectará la cinta «Los que Danzan»; estupenda producción de Antonio Moreno y Conchita Ballesteros a petición de numerosas familias

SALUDO A UN COMPAÑERO

Ha establecido su domicilio en esta localidad procedente de la rica zona de San Antonio de Río Blanco nuestro querido amigo y compañero señor José L. Trujillo, que venía desempeñando en aquella localidad la Jefatura de Comunicaciones.

Empleado inteligentísimo y antiguo en el Departamento ha sido trasladado a la Capital a propia instancia.

De nuevo entre nosotros el valioso camarada; que, representaba en San Antonio nuestro DIARIO y que ahora acaba de ser designado Corresponsal especial de «El País» en esta localidad lo que nos anuncia en atento comunicado.

Ya sabíamos nosotros que el compañero no podía permanecer aislado de las labores de prensa, donde tanto se ha destacado, como corresponsal.

Nuestro saludo cordial.

Francisco Simón.
Corresponsal.

DE JOVELLANOS

Petición de mano. Simpática boda. Otra en la intimidad

De una linda jovellanénse y muy querida amiga, Boni García y García Barbón. Fué pedida por el señor Eduardo Rodríguez Bango para el correcto caballero y conocido comerciante señor Avelino Cadavieco. Con tal motivo pudimos admirar un precioso obsequio una de las tantas obras de arte conque afirma más cada día su personalidad Armando Maribona. Un pastel que le hizo a Boni del mas exquisito gusto. Un retrato acertadísimo, fino, ha merecido los elogios que artistas y profanos le han prodigado al ver esa obra de arte.

Por nuestra parte una felicitación muy cariñosa a Boni y a Maribona por su obra, como todas las de él, insuperables.

BODA

Otra nota agradable para la cronista. La boda de la simpática y culta señorita Aurelia García Flores y el correcto joven Susano Lorenzo. Unieron hoy sus destinos en la Capital donde ella reside. La ceremonia religiosa se efectuó en la iglesia La Caridad y la firma legal en la notaría del doctor Jiménez de la Torre.

Ante el altar vestida y prendida con exquisito gusto fué la novia la admiración del selecto concurso reunido en el templo.

Lucía un precioso ramo.

Apadrinaron a los contrayentes la señora Virginia Boitel de Lorenzo, madre del novio y el señor Manuel García Flores, padre de la desposada

Innumerables obsequios de sus amistades testimoniaron a los novios el cariño y estimación de que gozan en aquella sociedad.

Para Yeya, como cariñosamente le llamamos y para Susano uno mi sincera felicitación a los innumerables que en este pueblo le mandan sus amistades.

OTRA BODA

En la intimidad. De carácter familiar.

Una boda que se celebró el día 16 y de la que me complazco en dar cuenta.

Boda notarial. Ante el doctor Octavio del Pino.

Simpática e interesante la novia señorita Rosita Monagas. Unió sus destinos al estimado joven Manuel Duarte.

Hasta los nuevos esposos hago llegar con estas líneas mis votos por su felicidad.

ENFERMO

Desde hace días se encuentra enfermo de algún cuidado el estimado caballero señor Antonio Ramos, Secretario del Ayuntamiento. Le deseamos un pronto restablecimiento.

También continúa siendo muy delicado el estado de salud del distinguido amigo señor Julián Llamas quien goza de general estimación en el seno de esta sociedad. La cronista hace votos fervientes por la total curación del estimado amigo.

PARA UNA BODA

He recibido la siguiente invitación Jose Tellechea Aristia y Carmen Otamendi de Tellechea, Francisco González Oliva y María Rodríguez de González invitan a Ud. al matrimonio de sus hijos Mercedes y Francisco que se celebrará en la Iglesia del Carmelo calle 16, entre 13 y 15 Vedado, el día 30 de diciembre de 1931 a las 5 y 30 p. m.

Muy agradecida les quedo a su cortesía, felicitando anticipadamente a la feliz parejita.

AL TERMINAR

Una nota para felicitar a los estimados esposos señora Dolores Fernández y señor Manuel Díaz con motivo de celebrar el advenimiento de un hermosísimo niño.

América MARCOS,
Cronista Social.

DESDE CRUCES

Trágica muerte. El Dr. Juan A. Echeveite y Luis M. Grau

He aquí la fotografía de la monísima niña Zenaida Sánchez y González, hija queridísima de los estimados esposos Carmelina González de Sánchez y el Sr. Oscar Sánchez,

La lindísima Zenaida ha cumplido los dos años de edad, siendo este bello motivo regocijo y alegria de sus queridísimos padres.
Felicidades.

JOSE GONZALEZ FRAILDE

En su oportunidad este periódico dió cuenta del choque de trenes ocurrido el pasado día 19 de los corrientes en el chucho «Manguito», entre las Estaciones de San Fernando y Cumanayagua, y con este fatal accidente la muerte del Sr. José González Failde, antiguo y competente empleado de los Ferrocarriles Unidos de la Habana.

La noticia del trágico accidente conmovió a esta sociedad, ya que el señor González desde hace algún tiempo convivía entre nosotros.

Su sepelio verificado en la tarde del pasado domingo, puede decirse que resultó una imponente manifestación de duelo, y en la misma se encontraban representaciones de todas las clases sociales, comercio, autoridades y pueblo en general.

Hasta su desconsolada viuda y familiares hacemos llegar la más sentida expresión de condolencia.

EL DR. JUAN ANTONIO ECHEVEITE

Procedente de la capital de la república y haciendo viaje por la Carretera Central, llegó en la mañana del domingo a nuestro pueblo el culto Dr. Juan Antonio Echeveite, figura prestigiosa de la Perla del Sur.

El viaje del Dr. Echeveite estaba relacionado con la política: la unificación de los conservadores de Cruces, o lo que es decir, unir la tendencia que defiende los intereses del Sr. Ignacio Alonso Lorenzo, que es aspirante a la Alcaldía Municipal y la tendencia que defiende la aspiración del Sr. Alberto Veláz para obtener la citada Presidencia.

Conjuntamente con el amigo Echeveite llegó a Cruces el distinguido joven Luis Manuel Grau, hijo queridísimo del que fuera Alcalde de este pueblo, Don Luis Grau del Junco.

Según noticias de buena fuente que hemos podido obtener el Dr. Echeveite será uno de lo candidatos a Representante en las próximas elecciones del año 32.

Joaquín Hernández Planes,

DE AMARILLAS

Felices Pascuas. Agradecida. El Progreso. Sentido pésame

Sea mi primera felicitación en Pascuas y Año Nuevo para nuestro ilustre Director, redactores y demás compañeros de este periódico; para mis lectores todos mi cordial saludo, con mis votos por toda clase de dichas.

Pascuas felices... y un año 1932 próspero, lleno de alegrías, ya que por desdicha es muy triste el balance del año que se va.

Como siempre, se iniciará el nacimiento del año con demostraciones de júbilo, con aspiraciones a mayores satisfacciones y venturas, pareciendo que nos trae nuevas esperanzas, confortando así nuestro ánimo.

Saludémosle con alegrías, lleno de optimismo, confiados en un venturoso porvenir, ya que tiempo tendremos para hacer realidades nuestras esperanzas o para convertirlas en nuevas desiluciones; disfrutemos en 1932 de la alegría de vivir y laboremos por el engrandecimiento de la Patria y la cordialidad de los que aquí convivimos como halagadora perspectiva de prosperidad.

¡Bienvenido sea el año nuevo!

AGRADECIDA

Recibí oportunamente atenta invitación para el grandioso baile celebrado el día 19 en el progresista Club «Perseverancia».

Muy agradecida a su Directiva por la amable invitación.

DE «EL PROGRESO»

Existe gran animación por asistir al baile que la Sociedad «El Progreso» de este pueblo ha organizado para el día 25. Ha sido contratada la gran orquesta de Somavilla que prepara un gran programa bailable que constará de un crecido y selecto número de pieza.

Baile tradicional que acostumbra a ofrecer todos los años dicha Sociedad.

GRATA NOTICIA

Se recibe de la Capital. De un enfermo.

Me refiero al estimado caballero Tomás Sotolongo que se halla recluído en una reputada clínica del Vedado.

Está ya en vías de restablecimiento y mucho me satisface dar tan agradable noticia.

ORQUESTA «IDEAL» DE COLON

Recibo y copio:

«Srta. Dra. América A. López Calera. — Amarillas.

La Orquesta «Ideal» compuesta de ocho competentes profesores bajo la dirección de la Profesora señora Ondina González de Cabrera, tiene sumo gusto en ofrecer a Ud. su concurso para amenizar cualquier fiesta o repertorio y recibe órdenes en la estación CMGI de «La Casa Grande» y en Gonzalo de Quesada 5 Colón.

Conocedora de los méritos de tan selecta orquesta, lo comunico a mis lectores en la seguridad de que se les brinda buena música de parte de un profesorado idóneo y culto.

SENTIDO PESAME

Con verdadera pena nos hemos enterado del sensible fallecimiento, ocurrido en Colón, del distinguido caballero Mónico Montero, hermano político del popular y muy querido Representante Francisco Campos

En estas horas de dolor envío nuestro sentido mensaje de condolencia a sus familiares y especialmente a su hermana Agustina mi antigua compañera de estudios a la que siempre recuerdo con sincero afecto.

Dra. América A. López Calera.
Cronista Social.

A Nuestros Corresponsales

Hacemos saber por este medio a los Corresponsales y Cronistas del DIARIO DE LA MARINA en el interior de la República, que los Carnets de identificación expedidos en el año que finaliza, continuarán en vigor durante el próximo de 1932; y que deben, por lo tanto, retenerlos en su poder para identificarse en el ejercicio de sus funciones cuando sea necesario.

Los Carnets expedidos en años anteriores, deberán ser devueltos al Departamento de Corresponsales para su renovación.

Sépanlo así también las Autoridades, Jefes locales de Comunicaciones y todos aquellos con los cuales mantengan relaciones nuestros Corresponsales y Cronistas, en sus respectivas localidades.

EN EL CLUB DE HATUEY SE CELEBRO HERMOSA VELADA, A BENEFICIO DEL MISMO

En la noche del 20 y conforme se había anunciado fué celebrada una velada teatral a beneficio de nuestro Club.

En ella hicieron su debut varias señoritas y jóvenes que integran el cuadro de declamación de la sociedad recientemente organizado bajo la dirección del señor Conrado Urquizu.

En honor a la verdad diré que la velada fué éxito rotundo en todos sus aspectos, artístico, social y económico.

Subieron a escena las graciosas obras «La cuerda floja» de José Estremera y «Basta de Matemáticas» de Vital Aza.

En la primera de estas obras tomaron parte, las señoritas Nina Oberto, Carmelina Canut, Teté Oberto y Pradina Valcárcel y los señores Antonio Brito, Manuel Ferrada, Florindo Curbelo, y Mario Oberto.

La segunda estuvo a cargo de la señorita Nina Oberto y Carmelina Canut, y los señores Manuel Ferradas, Mario Oberto y Ramón Fajardo.

Todos cumplieron perfectamente su cometido por cuyo motivo quiero rectificarles por medio de estas líneas mi mas efusiva felicitación y especialmente a la señorita Nina Oberto que estuvo admirable.

Así mismo prestó su cooperación a este acto la señorita Piedad Valcárcel con un bello monólogo.

No quiero terminar sin antes felicitar al competentísimo y entusiasta joven señor Conrado Urquizo por su habil dirección.

Ildefonso Pérez.
Corresponsal.

DE ARTEMISA

Fallecimiento. Próximo cierre de una fábrica. Nuevo teatro

Muy lamentado ha sido por toda la sociedad artemiseña el fallecimiento del estimado convecino señor Juan Manuel Díaz Zarrazola. La numerosa concurrencia al entierro fué una demostración palpable de ese sentimiento. A sus familiares todos, especialmente a sus hijos Juan Antonio y «Nené», así como a su hijo político señor Marcelino González, dueño del establecimiento «La Filosofía», expreso por este medio mi más sentida condolencia.

LA FABRICA DE TABACOS ROMEO Y JULIETA»

Se están llevando a cabo activas gestiones para evitar el cierre de la sucursal que desde hace muchos años tiene establecida en esta localidad la fábrica de tabacos «Romeo y Julieta». Según determinación de sus propietarios señores Rodríguez y Argüelles hasta fines del presente mes laborará solamente aquella. De ocurrir el cierre como ya parece evidente, Artemisa sufrirá grave quebranto económico, que hará más penosa su lamentable situación actual.

NUEVO TEATRO

Desde la semana anterior viene funcionando en esta localidad un nuevo teatro denominado «La Comedia» donde están actuando compañías del género que su nombre indica. Numeroso público acude a presenciar las funciones, aprovechando lo económico de los precios fijados. Repetidos éxitos deseams a sus propietarios.

Villar, Corresponsal.

M.E.C.D. 2016

ALQUILERES

APARTAMENTOS
DESDE $20.00.
Palacio Díaz Blanco
Belascoaín 120 entre Clavel y Antonio Díaz.
THE TRUST COMPANY OF CUBA
Departamento de Bienes
Obispo 53. M6917.
B1 57898 21-31 Dic.

VEDADO en 23 y 6 alquilo apartamentos dos piezas, cocina y servicios, informan teléfono F-6051.
A-2 57931 21-29 Dic.

K. ESQ. 21
Entrada Vedado. Apartamentos modernos, cómodos, preciosa vista, fresquísimos, rápida comunicación. Uno o dos dormitorios, etc. También amuéblanse. Alquileres económicos. Véalos. Informa: Avelino.
B1 57697 19-4 En.

HABANA. Apartamentos baratos a la calle 17 No. 536, Sala, dos habitaciones, portal, baño y otras comodidades. Teléfono F-5557.
B1 58012 22-2 Ene.

PICOTA 60: SE ALQUILAN apartamentos de dos y tres cuartos y servicios. Precio 14 y 18 pesos. Informan: Bufete de Arellano. M-3936.
B1 57649 19-9 En.

LUJOSO APARTAMENTO con cuatro cuartos, precioso baño intercalado, sala decorada, balcones a la calle, comedor fresco, bonita terraza, cocina de gas, calentador, baño criados. Precio reducido. Edificio Padrón, Neptuno 351, entre Hospital y Aramburo. U-5158; U-1505.
B1 58178 24-29 dic.

SAN LAZARO
Lujosos apartamentos, cómodos y elegantes, sala, tres cuartos, baño intercalado, comedor, cocina, cuarto criado con servicio. Situación inmejorable, 40, 45 y 50 pesos. Véalos, San Lázaro 470. Telf. A-2973.
B1 56510 10 Dic. 10 Jun.

HERRERA NUMERO 25, Pasaje, entrando derecha. Alquilo apartamentos completamente nuevos, con dos habitaciones, cocina y servicio sanitario y lavabo. Altos y bajos. Precio 9 y 10 pesos. Informa, el encargado, en el mismo. Oficina, Cuba 31, Telf. A-7060.
B1 58306 26-31 Dic.

B-2 Locales y Naves

ALQUILO PARA INDUSTRIA, con viviendas, situación magnífica, espaciosa casa-nave, 500 metros, azotea, portal, entrada automóvil, pasillo, gran patio, pozo, agua vento, sólida armazón para trasmisiones, desagüe, Flores 5, entre Agua Dulce y Serafines.
B2 58344 26-6 En.

ATENCION, comerciantes. Se alquila la esquina nueva, toda o en partes, Antón Recio y Corrales, se da baratísima.
B2 58275 25 dic 30

LOCAL para establecimiento, bien situado y barato. Habana esquina a Porvenir.
B2 58218 24 dic 31

GRAN oportunidad. Se alquila un hermoso local ya preparado, punto de mucho tráfico. Neptuno 42 esquina Amistad. Llave en los altos. Informan, Galiano 138, A-9317.
B2 58228 24 dic 28

AMPLIO LOCAL, 400 M2
Alquilo propio para comercio, industria, almacén o garage todo a prueba fuego. San José 126 1-2 H entre Oquendo y Soledad. Informan, Malecón 40, altos. M-8007.
B2 58219 24 dic 29

ALQUILO local propio para lechería, almacén, oficina o cosa análoga, calle San Ignacio 28, esquina O-Reilly. En la misma hay un departamento alto, independiente, con luz, 15 pesos.
B2 58119 23-28 Dic.

SE ALQUILA local para establecimiento, 200 metros cuadrados, claro, fresco. Prado 41 entre Refugios y Colón. Precio de situación. Informan, 17 412, Vedado, Telf. F-3014.
B2 58064 22 dic 30

SE ALQUILA LA CASA Aguiar 61, de alto y bajo, propia para una industria. Las llaves e informes en el bar de Aguiar, esquina a San Juan de Dios.
B2 58104 23-31 Dic.

SE ALQUILA EN LA CALZADA de Concha número 16, espaciosa nave de cemento, propia para industria o depósito. Informan: Manzana de Gómez 240. Telf. A-4893.
B2 57934 21-29 Dic.

ALQUILO: O-REILLY 106 y 108, edificio cuatro plantas, antigua casa Harris Bross, entrada por O-Reilly y por el fondo. Informan: Manzana de Gómez 240. Telf. A-4893.
B2 57935 21-29 Dic.

MURALLA 26: Para almacén o comercio. Precio reajustadísimo. Llave e informes en Lamparilla número 9. Telf. A-2950.
B2 56304 9-8 En.

SE ALQUILA un gran local para establecimiento en la calle San Rafael número 70, entre Campanario y Lealtad, precio de ocasión. Informes en el mismo local, que puede verse de 4 a 6 de la tarde, todos los días.
B2 57599 18 ene 2

PARA OFICINAS: SE ALQUILAN amplios locales en la famosa casa Aguiar 101, con más de 70 años al servicio de Oficinas, entre Muralla y Sol.
B2 58391 26-31 Dic.

LOCAL IDEAL
LOCAL IDEAL para cualquier clase de negocio en gran escala, se cede un hermoso local en una de las principales calles comerciales, formando parte de un vistoso Edificio de esquina, 550 metros cuadrados, repartido en forma que puede montarse un amplio establecimiento de 40 metros lineales, con cinco vidrieras modernas para exhibición de artículos y una gran nave con entrada independiente por otra calle, propia para oficina y almacén de mercancías. Más informes: José A. García, Apartado 223, Habana
B2 58415 26 Dic 28

SE CEDE un local ocupado, en el mejor punto de los Cuatro Caminos. Informan: A-5537
B2 ct. DicB

COMERCIANTES: Neptuno 109, frente a Perseverancia. Se alquila el establecimiento. Haga su oferta, cualquiera que sea. Telf. F-1050. Llave en juguetería.
B2 57538 18-28 Dic.

FRENTE A "PARTAGAS"
Calle 23, entre 14 y 16. Se alquila un local para establecimiento, con dos garages o sin ellos. La llave en el mismo. Informes: Telf. F-5248.
B2 57289 16-29 Dic.

PARA ESTABLECIMIENTO
Se alquilan los bajos de Monte esquina a Aguila. También se alquila un gran salón con tres puertas metálicas por Maloja, propio para industria, almacén o depósito. Informes, señor Francisco Torres. Edificio Bacardí. Apartamento 401. De 10 a 12 a. m. y de 3½ a 5½ p. m. Telf. A-7830.

ZANJA Lucena, media cuadra de Belascoaín, local inmenso propio para cualquier industria o cine, todo cubierto con lucernario. Alquiler módico.
B2 58000 22-1 Ene.

ALQUILASE por 30 pesos local propio para establecimiento, calle 7 esquina a 12, Avenida de La Copa, una cuadra ambas líneas tranvías, Reparto Almendares, buen vecindario. Informan: F-4079.
B2 55312 2-2 En.

HERNAZA 37, unos bajos propios para almacén. La llave en la imprenta de al lado. Informan: Humara. Telf. M-9093.
A-1 55644 4-4 En.

ESPLENDIDO LOCAL
Con 320 metros cuadrados. Se alquila muy barato. San Rafael número 37, entre Rayo y San Nicolás.
B2 58152 23 ene 2

ALQUILERES

B-3 Departamentos

SE ALQUILA en casa de Oficinas, grandes departamento a matrimonio de moralidad, con vista a la calle, desde 15 pesos, con luz toda la noche y agua siempre; también hay habitaciones para hombres solos, Aguiar 101, entre Sol y Muralla.
B3 58392 26-31 Dic.

«DEPARTAMENTO de dos habitaciones con balcón a la calle se alquila en $15 en el Primer piso de Habana No. 93. Departamento interior de dos habitaciones muy fresco. Hermosa habitación en $8.00 Casa muy tranquila (sólo cinco inquilinos), situada en lugar muy céntrico.
B3 58422 26 Dic 29

DENTISTA O MEDICO, Aguila 98, bajos, entre San José y Barcelona, espléndida sala, instalación, agua, derecho recibidor amueblado. Telf., luz, punto apropiado profesional.
B3 58356 26-30 Dic.

MONTE 485
Se alquilan departamentos de tres y cuatro habitaciones, a 20 y 25 pesos.
B3 58312 26-31 Dic.

GERVASIO 96 ESQUINA a Neptuno: Departamentos para familias, amplios, cómodos, con todos sus servicios en los mismos. Informa el encargado.
B3 58314 26-4 En.

SE ALQUILA un departamento, San Miguel y Campanario, altos, carnicería, dos habitaciones y un comedor, muy fresco con balcón a la calle, luz toda la noche, casa familias
B3 58272 25 dic 28

PALACIO AYESTERAN
No alquile sin antes ver estos amplios y frescos Deaprtamentos con luz toda la noche. Precios muy reducidos. Ayesterán número 8, esquina Carlos III. Telf. U-7200.
B3 56630 11-30 Dic.

B-4 Habitaciones

MANRIQUE 78 altos, casa particular. Se alquila una habitación, muy ventilada a matrimonio sin hijos, con comida, con o sin muebles. Módico precio. Hay teléfono.
B4 58390 26-28 Dic.

HABANA 109, altos, entre Teniente Rey y Muralla, se alquila hermosa habitación propia hombres solos, casa particular, agua fría y caliente, amueblada si la desean. Muy barata.
B4 58397 26 Dic 31

SE ALQUILA una habitación amplia ventilada y con agua corriente en la azotea de la casa O-Reilly 87 y por módico precio, de acuerdo con la presente situación En la misma informan.
B4 58439 26 Dic 29

SE ALQUILA una habitación en la azotea con todos sus servicios, se piden referencias, matrimonio sin niños Cienfuegos número 11, altos.
B4 58437 26 Dic 29

PUNTO CENTRICO: En casa de señor solo, alquilase habitación muy fresca, a una o dos personas. Precio 10 pesos, luz y teléfono. Malecón 31, altos.
B4 58382 26-29 Dic.

AGUILA 98, entre San José y Barcelona, habitación confortable, con lavabos, buenos baños. Se exigen referencias. Precio situación. Hay teléfono.
B4 58355 26-30 Dic.

MONTE 485 SE ALQUILAN habitaciones, con su baño privado, a 10 y 12 pesos.
B4 58311 26-31 Dic.

MAGNIFICA HABITACION con toda clase de comodidades, casa americana. Comida a la criolla y americana. Precios muy arreglados. Véame que le conviene, 25 y O., quinto piso, Vedado. F-2047.
B4 58317 26-31 Dic.

HABITACIONES espléndidas a precios muy baratos. También se alquila una amplia y cómoda cocina. Galiano 68, altos de los almacenes La Opera.
B4 58154 23 ene 2

SE ALQUILA una habitación con balcones y otra con dos, con o sin muebles, 11 y E., Vedado. F-5175.
B4 58129 23-1 En.

OBRAPIA
Se alquilan habitaciones con balcón a la calle y un gabinete de mamparas y otras interiores, grandes y frescas, lavabos de agua corriente, luz toda la noche. Son especiales para oficinas u hombres solos, matrimonios solos. Precio de situación. Informes: Portero. Obrapía 96 y 98.
B-4 57897 21-31 Dic.

EN LUJOSO EDIFICIO
Alquilamos habitaciones con baño privado completo Precios muy reducidos. No niños. Se exigen referencias San Rafael 37, entre Rayo y San Nicolás.
B4 58153 23 ene 2

VEDADO, Línea 31 esquina Seis, alquilo hermosísima habitación esquina brisa, con lavabo agua corriente, gran portal, vista calle. Caben cuatro o cinco personas; otra con baño propio matrimonio. Casa honorable. Magnífica comida. Precio reducidísimo F-5632.
B-4 57952 21-31 Dic.

SE ALQUILAN HABITACIONES y Apartamentos, frescos y baratos, Muralla número 1, entre Inquisidor y Oficios, altos de Roza, Menéndez y Cía. Telf. A-4854.
B4 57061 14-13 Dic.

¡GANGAS!
HABITACIONES

Castillo 62	$ 4.00
Cerro 817	$ 3.00
Atocha 8½	$ 3.00
H entre 5 y 7	3.00
Cerro y Colón	$ 5.00
Zanja 115	$ 5.00
J del Monte 344	$ 4.00
Ayesterán 12	$ 5.00
O-Reilly 13	$ 2.00

A-4358 M-6263 M-2096

EDIFICIO Catedral, casa para familias honorables. Hay ascensor, agua abundante. Habitaciones y departamentos muy frescos. Visitando este edificio ningún otro le gustará después. Empedrado número 4.
B4 C-6956 9-8 En.

VEDADO, calle 8 número 190, entre 19 y 21, la casa más moderna de inquilinato, se alquilan amplias y modernas habitaciones, a precios de situación. No deje de ve resta casa.
B-4 55878 5-9 Enero.

B-5. Casas de Huéspedes

PENSION Leal. Acreditada casa para familias, situada en el mejor punto de la Habana. 18 años de establecida y bajo la misma administración. Habitaciones muy amplias, con baño p rivado. Atención especial a la comida. Comodidad, moralidad y aseo. Precios módicos. Aguila 113, altos, esquina a San Rafael.
B5 58246 25 ene 2

B-6 Hoteles

HOTEL CAPITOLIO
PRADO No. 113. TELF. A-3537
Frente al Capitolio Nacional. Cómodas, amplias y frescas habitaciones, excelentes comidas; comidas de abonos y a la carta. El hotel más económico de la Habana. En el lugar más céntrico de la Habana. En el lugar más céntrico de la ciudad. Para más informes, su dueño, V. Alvarez.
B6 J. I. R. 9-S En.

ALQUILERES

THE SAVOY
F Y 15, VEDADO
Teléfono F-6616
Situado en un lugar alto del Vedado, con fácil y frecuente comunicación con la ciudad y repartos; rodeado de jardines, con 600 metro de hermosos portales. Las habitaciones tienen ventilación directa, teléfono, closet y baño particular con agua fría y caliente. Precios moderados incluyendo tres excelentes comidas bien seleccionadas; el servicio en mesas separadas para cada familia.
B6 C-6957 9-8 En.

HOTEL ROMA
Dedicado a familias estables y pasajeros del interior. Gran reducción de precios; excelente comida. Se admiten abonados al comedor. Root Garden. Servicio a la carta. O'Reilly y Aguacate. M-6944. Cable Romotel.
B6 CT 30 dic 30

SE SOLICITAN

S-1 Criadas y Criados

SOLICITAMOS sirvientas por solo 30 centavos, damos colocación casa y comida. Hágase nuestra asociada y nosotros la ayudaremos. Gervasio 130, entre Zanja y San José.
S1 58424 26 Dic 28

S-2 Cocineras y Cocineros

SE SOLICITA CRIADA para cocinar y ayudar limpieza, que sea blanca, San Lázaro 218, bajos.
S2 58302 26-29 Dic.

S-11 Agentes y Socios

PROPOSICION ventajosísima linotipista-tipógrafo, cubano, español, u otro perito imprenta, establecerse en New York, solo, asociado. Positiva prometedora ganancia permanente. Necesarios $4.000 Negocio definitivo. Porvenir ilimitado. Resultados inmediatos garantizados. Solicitudes vengan bien explicativas cualidades solicitantes La Plata Exchange, Inc., 66 Beaver, New York.
S11 6971 26 Ene 25

S-12 Solicitudes - Varias

SE SOLICITA UN MOZO para trabajos de campo, que traiga referencias, calle 15 entre K. y L. Telf. F-1345, Varanes.
S12 58169 24-28 Dic.

AGENCIAS DE COLOCACIONES

AGENCIA «Beers». La única Agencia americana, fundada en 1906, 25 años de servicio, a las mejores familias de Cuba, para sus criadas y servicio doméstico, cubanas y extranjeras. A-3070.
X. 57136 15-14 En.

"LA MATANCERA"
A-7740. Sirve rápidamente cocineras, criadas, toda clase de servidumbre y empleados de ambos sexos, con referencias. Calle Sol 111. Servicio permanente a todas horas.
X 56263 8 ene 8

SE OFRECEN

O-1 Criadas y Criados

SE DESEA COLOCAR una joven para la limpieza, siendo matrimonio solo y corta familia, ayuda y cocina, no duerme en la colocación. Telf. I-7638.
O1 58345 26-28 Dic.

DESEA COLOCARSE joven española, para criada de mano, o para cuartos; tiene buenas referencias, es honrada y trabajadora, desea casa de familia moral. Informan: Animas 147, bajos. Telf. U-2400.
O1 58399 26-29 Dic.

MUCHACHA ESPAÑOLA, se desea colocar de criada de cuartos, o para comedor, sabe toda clase de trabajo, y cose y corta por figurín; tiene buenas referencias de las casas donde de trabajó y desea casa seria. Telf. I-7335.
O1 58296 26-28 Dic.

DESEA COLOCARSE joven española de criada de mano o manejadora; tiene sus familiares que responden por ella. Informan: Villegas 129 altos, entre Muralla y Sol. Telf. M-4707.
O1 58300 26-28 Dic.

SE DESEA colocar una joven española para criada de mano o cocinar y limpiar. Tiene buenas referencias Llame al Teléfono A-9774.
O1 58398 26 Dic 28

EFFECIENT girl wants position as maid washer or nurse. M-4559.
O1 58363 26-29 Dic.

SE OFRECEN DOS JOVENES españolas, buenas criadas de mano, manejadoras o cuartos; una sabe coser, y las dos tienen referencias de buenas casas. Telf. A-4792.
O1 58365 26-28 Dic.

SE OFRECE joven española para criada de mano o los quehaceres de corta familia, entiende de cocina, tiene buenas referencias. Telf. F-4580.
O1 58220 24 dic 28

O-2 Cocineras y Cocineros

SE DESEA colocar una muchacha española para cocinar o siendo corta familia no importa limpiar, tres años en una casa y tiene buenas referencias de la misma y sale al campo. Informan, teléfono F-1661.
O2 58265 25 dic 28

SE OFRECE UNA JOVEN española para cocinar y limpiar; es trabajadora y formal. Sabe cocinar bien y tiene buenas referencias. Informan; Telf. F-6281.
O2 58318 26-28 Dic.

SEÑORA ESPAÑOLA desea colocarse cocinera respostera, sabe cumplir con su obligación. Teléfono FO-2683.
O2 58403 26Dic 29

SE OFRECE COCINERO asiático, casa particular, ciudad o el campo; tiene muchos años experiencia, cocina criolla y española; también sabe muy bien repostería. F-6134. Preguntar por Benito Lam.
O2 58291 26-2 En.

COCINERO ESPAÑOL, se ofrece, cocina francesa, americana, criolla, repostería, pastelería general, casas particulares y hoteles, trabajó Norte América; también hace pan estilo americano; hombre solo. Sueldo razonable. M-4357, café.
O2 58336 26-29 Dic.

SE DESEA COLOCAR una joven española, para cocinar o limpiar; tiene buenas referencias Informan: Telf. U-4220.
O2 58367 26-29 Dic.

UNA INGLESA, MUY BUENA cocinera, desea colocarse; tiene buenas referencias. Informan: 25 número 369 entre Pasaje y 2. Telf. F-6181.
O2 58381 26-28 Dic.

SE DESEA COLOCAR un joven cocinero, repostero, excelentes chino, sabe cocinar, muy práctico española y criolla, muy limpio; tiene buenas referencias de casas particulares. Telf. U-9704.
O2 58362 26-29 Dic.

SE DESEA COLOCAR en casa de familia, un buen cocinero y repostero, de color, sin pretensiones y con buenas referencias. Telf. M-4512.
O2 58342 26-28 Dic.

SE OFRECE BUENA COCINERA, de color, con buenas referencias, es joven y duerme en la colocación; si no duerme, no saca comida. A-8066.
O2 58343 26-28 Dic.

SE DESEA colocar una cocinera española, lleva 20 años en el país, sabe cocinar a la criolla y a la española, tiene referencias. Teléf F-5291.
O2 58250 25 dic 28

los económicos del diario
los lee quien puede pagar.
Departamento de Clasificados: Entrada principal del edificio
PRADO 103. Tel. A-3333

SE OFRECEN

O-5 Jardineros

JARDINERO EXPERTO en construcción y arreglo de parques y jardines, desea colocarse en casa particular, con buenas referencias. Informes en el jardín «La Dalia». Telf. F-4391.
O5 58351 24-29 Dic.

JARDINERO EXPERTO, con referencias y muchos años de práctica, desea colocarse, lo mismo fijo, que por horas. Telf. F-6227.
O5 58361 26-31 Dic.

Q-6 Chóferes

DESEA colocarse chófer español, experto en toda clase de máquinas y mecánica, sin pretensión de mucho sueldo, y con referencias de casas conocidas. Telf. A-4792.
O6 58254 25 dic 28

CHOFER MECANICO, japonés, desea colocarse en casa particular; tiene buenas referencias de donde ha trabajado y 8 años de experiencia en Habana. Informan: A-9814.
O6 58189 24-28 Dic.

O-10 Oficinistas

(A LOS COMERCIANTES) Se ofrece experto Tenedor de Libros, para llevar contabilidad, por horas y hacer balances de acuerdo con la Ley de Emergencia Económica. Pueden dirigirse a Enrique Fernández, Hotel Madrid, Belascoaín y Concordia.
O10 57318 16-31 Dic.

O-12 Ofertas - Varias

INGENIERO AZUCARERO, químico, constructor, con 19 años de práctica, habla el francés y alemán, desea encontrar ocupación. Tiene referencias. Para más informes: Batyala, Apartado 1010.
O12 C-R. 16-31 Dic.

SE OFRECE señorita muy práctica en toda clase de labores a mano, especialidad de labores en monogramas; da clases a domicilio, tiene referencias de sus alumnas; presenta la bores realizadas si lo desean; mande a bordar sus pañuelos para San Manuel. Santa Emilia 136 entre Durege y San Julio. Telf. I-3385.
O12 57714 19 ene 8

SE OFRECE un matrimonio de mediana edad, sin hijos, para la conservación y arreglo de una casa, como es limpieza, lavar, coser y planchar y demás trabajos apropiados. Informan, señores Víctor Noste y Cía. S. en C., calle Angeles número 14, mueblería.
O12 J I R 18 alt 22

SE COMPRAN

C-3 Fincas Rústicas

SE DESEA comprar una finca de una a tres caballerías, buena tierra, cerca de carretera y accesible en automóvil. Tiene que ser a precio de situación. Escribir al apartado 451. Sr. José González, Habana.
C-3 57887 21-28 Dic.

COMPRO FINCA: 1 y media a 2 caballerías, cerca de La Habana. Sobre buen camino. Buena tierra y buena agua. Pago efectivo. Dirigir proposiciones y detalles por escrito a Apartado núm. 2591.
C3 57036 14-28 Dic.

C-5 Muebles y Prendas

COMPRO
Toda clase de prendas viejas, objetos de plata y bronce, muebles modernos y de oficina, máquinas de escribir y coser. Llámenos al teléfono M-7337 y le enviaremos nuestro comprador. El Vesubio, Piñón y Hno.
C5 58440 26 Dic

EMPENO
Y compro muebles de oficinas, archivos, Kardex, máquinas de escribir y sumar. Villegas 93. Telf. A-9915.
C5 57943 21-28 Dic.

COMPRAMOS oro viejo en prendas y otros objetos. Pagamos buenos precios; también cambiamos su valor por prendería de fantasía. Joyería, Muralla 82.
C5 55164 1-31 Dic.

C-8 Instrumentos de Música

COMPRO RADIO de uso. Optica Iglesias, Monte 118. Telf. M-9321.
C8 57687 19-29 Dic.

C-9 Utiles de Oficinas

COMPRO Y VENDO
Oficina, compro, vendo y empeño máquinas escribir, sumar, calcular, libreros, burós, Villegas 6. A-8054.

EMPEÑO MAQUINAS escribir, sumar, joyas y objetos de arte. Villegas 6. A-8054.

BUROS, MAQUINAS escribir, sumar, calcular, mimeógrafos, muebles en general. No reparo precio. Véalos. Villegas 6. A-8054, Losada.
C9 JIR. 16-31 Dic.

C-11 De Animales

SE COMPRAN CUARENTA vacas de raza cruzada, recentinas, de diez litros de leche y dos yuntas de bueyes maestras. Informan, de 9 a 11 en el Telf. M-4577, Acosta y Picota, bodega.
C11 58339 26-29 Dic.

C-12 Objetos — Varios

SE COMPRAN LIBROS y papeles de música, avisar en persona o por Correo. Reina número 116, librería, casi frente Iglesia Corazón de Jesús.
C12 57673 19-29 Dic.

SE VENDEN

V-1 Casas

CON FACILIDADES DE PAGO
Se vende casa por estrenar, Almendares, Lanuza, entre B. y C., jardín, portal, sala, saleta, hall, cuatro cuartos, comedor, cocina, pantry, garage, cuarto y servicio de criados, patio y traspatio. Precio 6,500 pesos. Informa, en la misma, su dueño Antonio Selleras.
V1 58319 26-30 Dic.

BONITO CHALET
EN AMPLIA calle 12, casi esquina C, reparto Almendares, una cuadra tranvías, ómnibus La Sierra, pasan frente. Tiene jardín, amplio portal, sala, tres grandes cuartos, baño completo intercalado, hall, bonito comedor, pantry, cocina, garage grande, cuarto para criados, con buen servicio, patio con jardín Solamente $1,800 pesos contado, resto facilidades pago. No pierda esta gran oportunidad. Llame para verlo, FO-1167
V1 58402 26 Dic 28

SE VENDEN

MIRAMAR, PRECIO GANGA
DIEZ Y OCHO entre Ave. Terceras y Quinta, reparto Miramar, sombra jardín, portal, escalinata, marquesina, sala, comedor, cuatro habitaciones con su closet, dos baños intercalados, hall central, patio sevillano, to y servicios para chofer, lavade-pantry, cocina, despensa, cuarto y servicios para criados, garage, cuarto, patio, jardín laterales y cenador de pinos al fondo. Precio $17.500; de entrada $5.000; resto facilidades de pago. Ingeniero Cristóbal Díaz, O-Rielly 40. Teléfono M-7058. Puede verse de 1 a 5.
V1 CT 26 Ene 25

LUJOSA RESIDENCIA, GANGA
SE VENDE. Avenida de Almendares entre Avenida de la Paz y Tropical. Jardín, portal, marquesina, sala, hall, comedor, patio italiano, cuatro espaciosas habitaciones, baño de color de gran lupo, pantry, cocina con aparatos a prueba de ácidos, cuarto y servicios para criados, garage, cuarto y servicios para chofer, lavadero. Precio $12.500 de entrada $3.500; resto con facilidad de pago Ingeniero Cristóbal Díaz, O-Reilly 40. Teléfono M-7058.
V1 CT 26 Ene 5

EN SANTOS SUAREZ, frente al Puente Hierro, vendo tres casas, modernas, cielo raso decorado, una con portal, sala, dos cuartos, comedor, cocina, servicio, patio. Ultimo precio de todas $4,500 pesos, Alberto Cuervo, Obispo 59, altos. M-1537.
V1 58341 26-29 Dic.

BELLAVISTA 51, 2,400 pesos a 20 pesos mensuales. Más mensual, más barata. Buena comunicación, patio grande, techos monolíticos, sala, saleta, dos cuartos y portal. I-7862, bodega Reforma y Compromiso.
V1 58331 26-29 Dic.

GRAN oportunidad. Se vende casa, Vedado, dos plantas, bajos se comunican con los altos si desea. Tiene garage, baños intercalados, agua fría, caliente construcción monolítica.— A-4416.
V1 58267 25 Dic. 29

VENDO EN 2,300 PESOS casa mampostería, portal, sala, saleta azulejeada, dos habitaciones, cocina, servicios, patio, superficie 6 por 20 metros. Está acaba de pintar. Situación inmejorable, Calzada Concha A., entre Municipio y Rodríguez. Puede dejarse parte en hipoteca. Alberto Cuervo, Obispo 59, altos. M-1537.
V1 58211 24-31 Dic.

VENDO EN 1,700 pesos casa madera y mampostería, portal, sala, saleta, tres cuartos, comedor, baño completo, cocina, patio, traspatio, superficie 5 por 40 metros, situación, San Anastasio Once y San Francisco, Víbora, Alberto Cuervo. Obispo 59, altos. M-1537.
V1 58212 24-31 Dic.

SE VENDE en una cuarta parte de su valor una casa de dos plantas, situada en 28 entre 25 y 27, Vedado, reparto Kohly, la planta baja una nave de 56 x 12.80 para cualquier industria y los altos, sala, recibidor, o comedor, 5 cuartos, cocina, servicio, terraza y una amplia azotea. Se vende por embarcarse su dueño.
V1 58039 22 ene 1

V-2 Solares

ALTURAS Almendares, solares a plazos, medidas ideales, gran rebaja de precios. J. P. Quintana. Teléfono FO-2188.
V2 58279 25 dic 30

ALTURAS DE ALMENDARES. Vendo solar, 719 varas y garage, media cuadra del tranvía, en 4,000 pesos. A-1504.
V2 58147 23-2 En.

GANGA, 10 X 27 VARAS CALLE 17, VEDADO, A $8.25 VARA
Se vende una parcela de 10 varas de frente por 27 varas de fondo, en la calle 17 entre las calles 22 y 24, a $8.25 la vara. Informa, señor Díaz, teléfono M-7058.
V2 CT 22 ene 6

GANGA. GLORIA A $12.00 VARA
Se vende solar de trece varas de frente por treinta y cinco varas de fondo, en la calle Gloria entre Carmen y Rastro, entre casas fabricadas; terreno de buen cimiento y fácil para fabricar. Doy facilidades de pago, su dueño, señor Galbis, Prado 45, teléfono A-5255.
V2 CT 18 ener 3

ADQUIERA EN Avenida de los Presidentes muy cerca de 23, magnífica parcela de esquina, situación inmejorable. Facilidad que le convenga en el pago. Más informes. L. Gil. Habana 66
V-2 7279 20-4 Ene.

SE ALQUILAN o venden fincas y lotes de terrenos contiguos a La Habana, inmejorables para industrias; también los hay propios para jardines. Precios, según situación, cantidad y condiciones de pagos. De 1 a 5. Ventas de Inmuebles S. A. Quintín Banderas 43 (antes Revillagigedo).
V3 55155 1-31 Dic.

V-4 Establecimientos

VENDO CAFE SIN CANTINA, 2,000 pesos, punto comercial, todo lo más moderno, en su giro, buen contrato, muy barato. Alquiler, es regalado. Informan: Antón Recio y Monte, Benito, café.
V4 58376 26-31 Dic.

VENDO un bospedaje, $2,700. Muy acreditado, cómodo para su trabajo, hay doce habitaciones en muy buenas condiciones. Entrada, $20. Barato alquiler. Informan, Antón Recio y Monte, Benito, café.
V4 58253 25 ene 3

¡BUEN NEGOCIO! Se vende una tienda de ropa y sedería, muy acreditada y en muy buenas condiciones. Informa: J. Prado, Santa Catalina y Cortina, Víbora.
V4 57174 24-3 En.

SE VENDE UNA CANTINA-BAR, de poco dinero, o se admite socio, con referencias. Informa: Manuel Valle, Trocadero y Galiano, «Bar Presidente»
V4 58141 23-28 Dic.

BODEGA y propiedad, vendo por no ser del giro, a la primera oferta, Corral Falso y Cruz Verde. La Perla, Guanabacoa.
V4 55214 1-1 En.

SE VENDE UNA BODEGA, sola en esquina, mucho barrio, buen contrato; también se cambia por propiedad. Informes en Villanueva 16, Tostadero de Café. B. Suárez.
V4 54728 28-28 Dic.

V-5 Muebles y Prendas

MUEBLES A PLAZOS
Y contado. Aproveche esta ocasión. Juegos cuarto, desde $38.00; ídem., tres cuerpos, 9 piezas, $80.00; juegos comedor, desde $40.00; juegos sala y recibidor, desde $25.00; lámparas, pianos, neveras, burós, mimbre y toda clase pizas sueltas. Visítenos y se convencerá. Tomamos sus muebles en cambio, San Rafael 167. Telf. U-2110. «La Universal».
V5 58330 26-10 En.

LO DE MI APARTAMENTO, por embarcarme, juego de cuarto, menos de 30 pesos; recibidor 12 pesos; radio Victor, comedor, 15 pesos. Plaza Vapor 7, azotea, por Reina.
V5 58369 26-29 Dic.

BARBEROS. Vendo dos sillones esmaltados «Coquen», Verlos e informes Monte 363, Barbería, Salón Martínez
V5 58436 26 Dic 29

SE VENDE MUY BARATO juego sala antiguo, con espejo, propio para profesional, consultorio o cosa análoga, Monte 493, casi esquina a San Joaquín.
V5 58352 26-28 Dic.

VENDO COMPLETAMENTE nuevo un refrigerador General Electric y un juego de comedor, estilo español. Informes: FO-2992.
V5 56961 14-29 Dic.

MAQUINAS DE ESCRIBIR
Y coser, procedentes de empeño. Se venden a precios increíbles. Juegos de cuarto, comedor y sala, regalados, por reformas en el local, San José 87, Casa Quintana, esquina a Gervasio.
V5 58094 23-7 Dic.

SE VENDEN

MUEBLES A PLAZOS CAMBIAMOS Y ALQUILAMOS
Juegos cuartos, tres cuerpos, desde 50 pesos, comedores y recibidores, a precios de verdadera ganga, cualquier mueble que desee lo tenemos, admitimos sus muebles como parte de pago. Compramos muebles y máquinas de coser. Cao y Varela, Angeles 38. Telf. A-3416.
V5 C-7416 19-18 Dic.

LIQUIDO EN 5 DIAS POR DEJAR NEGOCIO
Juegos cuarto, comedor, sala, coquetas, aparadores, mesas correderas, mamparas, divisiones cristal y muchos muebles más e infinidad de objetos y efectos eléctricos, Salud 3. Telf. A-6620.
V5 58354 26-1 En.

JUEGO DE CUARTO moderno, con chiffonier, costó 200 pesos, lo doy en menos de 40 pesos; el de sala, muy lujoso, 25 pesos. Lealtad 183 y medio. A-2826.
V5 58370 26-29 Dic.

MAQUINAS
De escribir de todas marcas, desde $10.00. Para más informes: Villegas número 93. Telf. A-9915.
V5 57944 21-28 Dic.

BUROS
Con silla giratoria, a $12.00. Villegas 93. Telf. A-9915.
V5 57942 21-28 Dic.

¡¡ FUEGO !!
Quemazón de todo. Prendas, ropa, muebles, baúles, maletas, victrolas, etc. Coja ganga. El Encanto. Casa de préstamos, Compostela 129, próximo a Luz, teléfono A-2545.
V5 57440 17 en 2

MUEBLES DE LUJO y modestos, muy baratos, al contado y a plazos. Fabricación rápida a elección del cliente. Liquidación de enormes existencias, así como joyería, lámparas, etc., con el fondo y mensualidades que convenga al comprador. Cambiamos y alquilamos muebles, con opción a comprarlos, incluso los de lujo, rebajando el 50 por ciento de lo pagado. La Casa Ruisánchez (que anuncia la verdad). Angeles 13, esquina a Estrella del 25 al 31). Telf. A-2024.
V5 57060 14-13 En.

DE OCASION
Muebles, joyas, objetos de adorno, baules, maletas, trajes, ropa en general, lámparas, todo muy barato, en la casa préstamos «La Sociedad», Suárez 34, entre Apodaca y Gloria. Telf. A-7589.
V5 56973 14-29 Dic.

FAMILIA PARTICULAR quiere vender juego sala, recibidor, cuartos, comedor, nevera, máquina ovillo, sillones portal, librero, lámparas, cuadros, bastonera, San José 97 bajos, entre Belascoaín, Lucena.
V5 58124 23-30 Dic.

MUEBLES y joyas a plazos. Juegos cuarto, sala, comedor, Arte Moderno hasta con $10 entrada y pagar como usted quiera. También joyas de todas clases. Grandes facilidades de pago. La Eminencia. Neptuno 188 entre Gervasio y Belascoaín.
V5 C6939 28 dic 28

VENDO TODOS los muebles, modernos y en magníficas condiciones, sala, recibidor, comedor bargueño, cuarto, tres cuerpos. Precios reducidísimos. Concordia 31, altos, esquina a San Nicolás.
V5 57046 14-29 Dic.

V-6 Maquinarias

CARAMELEROS, vendo barato, varios utensilios para fabricar caramelos, como pailas, máquinas, moldes y troqueles para hacer muñecos de plomo. Primelles 31, frente al 82.
V6 58237 25 dic 28

BOMBAS PARA ELEVAR agua Wessco Bloch, Aurora y Plat, nuevas y de uso, garantizadas, vendemos, instalamos y reparamos e igualamos. Adrián Zulueta, mecánico electricista, calle 2 número 304, Vedado. Telf. F-1805.
V6 57283 16-31 Dic.

V-7 Automóviles y Accesorios

VENDO un Ford de dos puertas, completamente equipado como nuevo. Informes, Casa Amadeo, Belascoaín número 107.
V7 58274 25 dic 30

«PACKARD» de 5 pasajeros, en buen estado. Se vende barato o cambia por joyas, muebles finos o cosa de valor. Véase Aramburo 28 Informes. Tel. A-2636.
V7 58443 26 Ene 2

A PRECIO de ganga, se vende un Packard abierto, de ocho cilindros. Informan en 23 número 309, bajos.
V7 58276 25 ene 1

VENDO UN AUTOMOVIL Ford tipo Tudor, de dos puertas, del último modelo, está casi nuevo. Precio 475 pesos. Puede verlo en Lucena número 15 y medio. Garage «El Bulevar». Para más informes: San Rafael número 93, Sr. Roca.
V7 58199 24-29 Dic.

VENDO CUÑA FORD, tipo A. 1931, casi nueva, venta rápida por tener que embarcarme. Puede verse en Amistad 73, garage. Telf. A-5371.
V7 58092 23-30 Dic.

GUAGUAS Y CAMIONES: Reconstruídos. Precios de ganga. Agencia Republic. Monte 427.
V7 58105 23-30 Dic.

SE VENDE BUICK del 29, fuelle Victoria, gomas, pintura, completamente nuevo. Informan, en el garage Díaz, San José 112, Telf. U-6993.
V7 58138 23-28 Dic.

GRAN TALLER DE CHAPISTERIA
Reparación en general de radiadores pintura «Duco», soldadura autógena de Enrique Padilla. Infanta 5, entre Jovellar y San Lázaro. Telf. U-7267. Esta casa pinta con «Duco» todas las reparaciones de los trabajos de chapistería, con precios muy reducidos y con toda garantía en las reparaciones generales. Mi interés es que sea usted un cliente para siempre.
V7 15462 IR. ind.

V-8 Instrumentos de Músicas.

"RADIO ELECTROLA"
Y "un recibidor Luís XV". Muy finos y magníficas condiciones. Se vende a módico precio. Así como numerosas joyas. Objetos de arte. Muebles en general, propios para regalos de niños. Corrales y Factoría. El Vesubio M-7337.
V8 58441 26 Dic 28

GANGA. Se vende sumamente barato 1 piano buen sonido $35.00 1 nevera esmaltada casi nueva $25.00, 1 máquina de coser muy buena $15.00 Informarse Línea número 30. Altos F-3165.
C5 58417 26 Dic 31

DURANT: EXPERTO afinador americano. Cualquiera sea el estado del piano, pianola, armonio, queda correctamente reparado, afinado. Mucha práctica en fábricas americanas. Pídame pruebas de ello. Trabajos finos, garantizados. Precio módico. Taller, Reina número 74. Nuevo Telf. A-8270
V8 58350 26-31 Dic.

VENDO MAGNIFICO piano Giralt, refractario al comején, está como nuevo y lo doy sumamente barato, San Rafael 141 bajos, entre Soledad y Oquendo.
V8 57858 21-29 Dic.

SE VENDE MAGNIFICO piano, garantizado, sin comején. Se da muy barato, San Lázaro 221-C., bajos.
V8 58378 26-29 Dic.

SE VENDE UN PIANO francés Chassaigne, teclado blanco, barniz de muñeca, buenas voces, es ganga. También vendo una máquina Singer, último modelo. Aguila número 139, bajos.
V8 58357 26-31 Dic.

SE VENDEN

ULTIMA REALIZACION del año. Aprovéchela. Pianos, radios, guitarras, mandolinas, violines, saxofones, libros, instrumentos de cirugía y joyas en general verdaderas gangas. Háganos una visita y no le pesará. "La Predilecta", San Rafael y Oquendo.
V8 58144 23-1 En.

PIANOS Y PIANOLAS, por haber quitado mi casa de música. Pianolas, desde 25, 30 y 50 pesos; pianos, 15, 30 y 40 pesos. Lealtad 183 y medio. A-2826.
V8 58372 26-29 Dic.

LUJOSO RADIO R. C. A., bello mueble, coje México y Norte, cualquiera hora; costó 200 pesos, lo doy en menos de 30 pesos, por embarcarme, Lealtad 183 y medio. A-2826.
V8 58371 26-29 Dic.

ORTOFONICA Victor, lujosísimo gabinete, costó $240.00. Regalo $18.00 con muchos discos. Otra Portatil legítima Victor, muchos discos nuevecitos, forro de piel $10.00. San Joaquín 33 altos.
V8 58030 22-28 Dic.

RADIOS "MAJESTIC" 1932, $5.00
Mensuales. No necesita dinero en el momento para la entrada, teniendo cualquiera de los siguientes instrumentos: Radios, victrolas, pianolas. Precio del «Majestic» desde $65.00. contado: $80.00 a plazos. Telf A-5704 Jesús del Monte 27, altos. Esquina Tejas.
V8 58023 22-28 Dic.

VEA SI LE INTERESA: Casa de música que cerró, le queda un pianopianola, nuevo, último modelo, mueble elegantísimo. Vale 800 pesos, lo doy con 150 rollos nuevos en menos de tercera parte. Admito radio como parte de pago. Urge dejar local. Dragones frente al teatro Martí.
V8 57908 21-30 Dic.

AFINE su piano, pianola, por $2 50. Absoluta garantía. Virgilio Fernández, procedente de grandes fábricas europeas. Taller de reparaciones de pianos y autopianos, Zulueta 36 y medio. M-3040.
V8 55627 4 ene 8

VENDO LUJOSA ORTOFONICA «Victor», propia para regalo, completamente nueva, con muchos discos, 15 pesos, costó 175 pesos, grandes voces y claridad; por no necesitarse se vende también una ortofónica portatil, «Victor», nuevecita, 12 pesos. Telf. A-5704, Jesús del Monte 27, altos.
V8 58126 23-29 Dic.

V-9 Utiles de Oficinas

V-10 Cajas Registradoras

REGISTRADORAS NATIONAL $5.00, $7.00, $12.00 mensuales. Liquido al contado con el 20 por ciento, aproveche. Hago cambios sin dar dinero, niquelados, esmaltados, reparaciones garantizadas. Véame: M-9571, Campanario 89.
V10 57630 19-18 En.

V-11 De Animales

VENDO mulos, carros y arreos de todas clases, caballos, mulos de monta, un burro semental de 7 cuartas, cesta de mimbre, cochecitos. TODO MUY BARATO. JARRO Y CUERVO. Marina número 3. Jesús del Monte. Telf. X-2876.
V11 6928 16 dic 16

V-12 Objetos Varios

PUPITRES REGALADOS. Vendo varios pupitres, bancos, pizarras y mapas, resto de una Academia. Por lo que den. Estorban, Caserío Luyanó 54, Academia.
V12 58347 26-28 Dic.

GRAVILLA PROPIA para concreto, enrajonado, $0.60 sobre camiones. Informan: Manzana de Gómez 346. Telf. A-0383, de 8 a 12 a. m.
V12 57861 21-5 En.

BILLARES
Se vende una viuda y una carambola. Antón Recio núm. 54 (azotea) de 3 a 6.
V-12 57973 21-7 enero.

ARENA DULCE: Arena Cernida sobre camiones o en la obra. Precio en el embudo $1.00, en obra $1.50. Informan: Manzana de Gómez 364. Telf. A-0383, de 8 a 12 a. m.
V12 57860 21-30 Dic.

GRADILLA: PROPIA para concreto, enrajonado, $0.60. sobre camiones. Informan: Manzana de Gómez 346. Telf. A-0383, de 8 a 12 a. m.
V12 57861 21-31 Dic.

DINERO E HIPOTECAS

SE OFRECE

TENGO de un cliente $50,000 para colocarlos en hipoteca Habana y Vedado. También repartos. J. P. Quintana. FO-2188.
Z s o 58280 25 dic 30

Dinero en Hipoteca
En todas cantidades al tipo más bajo en plaza. Con la mayor reserva y prontitud.
MIGUEL F. MARQUEZ
Empedrado No. 16, altos, esquina a Cuba.
E 25 Dic. End.

DINERO
Doy grandes y pequeñas cantidades en hipoteca desde el 6 por ciento en adelante para la Habana y sus barrios. También tengo para los repartos. Operación rápida y absoluta reserva.
JULIO C GRANDA
Obrapía 33. Telfs. M-5921, F-5759
Z s o C6967 19 dic 18

DOY 2,000 PESOS hipoteca, Habana, Vedado, Optica Iglesias, Monte 118. Telf. M-9321.
ZSO 57686 19-29 Dic.

DOY DINERO en pagaré con firma un propietario de casa, operación en el día, hipotecas al 7% operación 24 horas, hago operaciones sobre usufructos, nuda propiedad, condominio, bóvedas. Alberto Cuervo, Obispo 59 altos, M-1537.
Z s-o 47955 21-1 enero

BANCOS: COMPRO cheques, libretas, giros, pesetas, Córdoba, Asturiano, Acciones Nuevo Frontón, Bonos y Obligaciones del Gobierno. Bonos y Acciones de todas las Compañías, Compostela 111, Manuel Piñol.
ZSO 57550 18-28 Dic.

DINERO
No pierda tiempo. Cuando necesite tomar dinero en hipoteca o pagaré, vea a Fernández Alvarez, San Ignacio 50. Telf. A-4432, de 2 a 4. Operaciones rápidas y absoluta reserva.
ZSO. 55239 1-1 En.

SE TOMA

COMPRO CREDITO hipoteca, 10,000 pesos, en Monte, Optica Iglesias, Monte 118. Telf. M-9321.
ZST. 57685 19-29 Dic.

GIROS Y LETRAS

CAJAS RESERVADAS
Las tenemos en nuestra bóveda, construídas con todos los adelantos modernos y las alquilamos para guardar valores de los interesados. En esta oficina daremos todos los detalles que se deseen.
N. GELATS Y COMPAÑIA
106 Aguiar 108 esquina a Amargura.
GSI 56148 8-7 En.

PARA EL HOGAR

PH-1 Casas de Comidas

SOLAMENTE en Porvenir número 2, esquina Habana, es esta horrible ganga. Comida a toda La Habana. $15.00 dos personas, muy fresco y variado. Se admiten abonados. Hay apartamento a la calle. M-8673.
PH1 55573 3-2 En.

PARA EL HOGAR

RESTURAMOS muebles. Casa Pardo. U-5761, barnices muñeca, esmaltes «Duco», pinturas mimbres y vapor, tapicería en general Hacemos muebles encargo, los reformamos, en vasaos, azogamos espejos, ponemos cristales, trabajos garantizados. Precios baratísimos. San Rafael 130.
PH2 56662 11 Dic 30

PH-6 Interés para el Hogar

FIESTAS
Prepárese para sorprender agradablemente a sus invitados, con una mesa atractiva y elegante por poco dinero. Vea nuestros artículos y adornos de papel y cartón. Platos, manteles, servilletas y vasos de papel, decorados. Cubiertos de madera, etc.. etc. Cuanto necesite para sus Fiestas Pascuales. No lo deje para última hora y lo podremos atender mejor. Litografía Fernández. Fábrica de Envases, Cartón y Artículos para Cafés y Dulcerías. Reina 89, entre Campanario y Manrique. Telf. A-8866.
PH6 57059 14-13 En.

PARA LAS DAMAS

PD-6 Interés para las Damas

PARA LA MUJER ELEGANTE
Y económica. Se cortan moldes a su medida exacta, por el figurín que usted escoja, así podrá tener vestidos elegantes, por poco costo. Concordia número 114, bajos.
P-D 6 58375 26-30 dic.

CORTE COSTURA
Modista titular sistema Parrilla hace toda clase costura y moldes, da clases de lo mismo. Precio situación. Aguila 66, altos cerca Neptuno. Tel. M-2400. PD6 58037 22-28 Dic.

LIBROS E IMPRESOS

CUBA EN SEVILLA
Crónicas de España, la Exposición, Marruecos español, francés, Tetuán, Tánger, Larache, Fez; 300 páginas. Pronto saldrá. Editado Casa Molina. Precio, $2. Tomás Servando Gutiérrez, Quinta y Paseo, Vedado. Teléfono F-5145.

LIBROS PARA REGALOS
Tesoro de Juventud, 20 volúmenes, ¾ tafilete; Diccionario, Geografía, Quijote. Los vendo barato. Belmonte, Compostela 113. Telf. A-8151.
L. e I. 58203 24-29 Dic.

VENDO 60 PESOS, completamente nuevo, Diccionario Enciclopédico Hispanoamericano, con estante especial, 28 tomos, perfecto estado, encuadernados un cuarto tafilete. Costó 255 pesos. Apartado 1461. Telf. I-4943.
L. e I. 58167 24-28 Dic.

ENSEÑANZAS

E-1 Academias

ACADEMIA CABALLERO, Neptuno 199, altos. U-2920. Curso económico nocturno. Inglés, Taquigrafía Pitman en inglés y castellano, Ortografía, Caligrafía, Mecanografía al tacto, Aritmética Comercial, Contabilidad Analítica, Cálculo Mecánico. Tres pesos al mes. El crédito y prestigio que rodea a esta Institución es una garantía para los alumnos.
E1 58181 24-8 En.

GRAN ACADEMIA DE CORTE NACIONAL
SISTEMA SERRA
Damos títulos de profesores en un mes. Admitimos pupilas y medio pupilas. Clases correspondencia, día y noche, domicilio. Vendemos valioso Método «Serra», Lealtad 82. M-6246. Paquita Serra.
E1 56225 8-7 En.

E-2 Colegios

COLEGIO SAN ELOY
Pupilos. Precios de situación. Primera enseñanza. Preparatoria, Bachillerato, Idiomas y comercio. Se admiten internos, medios internos y externos, Calzada del Cerro número 620, Habana. Telf. I-6002. Pida prospectos.
E2 C-6947 4-3 En.

E-5 Profesores

PROFESORA DE INSTRUCCION especial para niños poco estudiosos. Prepara para la segunda enseñanza. Clases a domicilio y en su casa. Ortografía y Aritmética práctica. Telf. M-9309, Malecón 29, segundo piso.
E5 58349 26-5 En.

PROFESORA: Clases a domicilio, de enseñanza elemental y preparatoria, para ingreso, con años de práctica y buenas referencias. Informes, de 12 a 2. Telf. F-2635.
E5 58334 26-4 En.

INGLES, TAQUIGRAFIA (inglesa y española, Teneduría, Cálculos Mercantiles, Caligrafía, Mecanografía, Ortografía y Matemáticas. Clases en su casa a 4 pesos mensuales; a domicilio, 8 pesos Profesor F. H. Heitzman, Profesor Normal). Reina 30, altos. M-9247.
E5 58320 23-6 En.

INGLES
Enseñado por profesora americana. Sorprendentes resultados en pocas semanas. El discípulo leerá, escribirá y hablará el inglés en breve tiempo. Lecciones a domicilio, también. Miss. Kapan, Gran Hotel, Teniente Rey y Zulueta. M-9896.
E5 58145 23-22 En.

PROFESORA de instrucción en inglés y español, práctica y con excelentes referencias, se ofrece para dar clases a domicilio o en colegio Precios módicos. Teléfono I-3906.
E5 58001 22-1 Ene.

PIANO, SOLFEO, canto, violín, guitarra, mamdolina; enseñamos por sistema rapidísimo. Piezas al mes de empezar. Exámenes trimestrales. Especialidad alumnos haraganes. Vamos a domicilio. Baratísimo. A-0225. San Rafael número 71.
E5 56631 11-10 En.

PROFESORA FRANCESA graduada Universidad París, da clases de francés y literatura a domicilio y en su academia. Vedado: 4 número 253, altos, entre 25 y 27. Telf. F-2658.
E5 56454 10-10 En.

DE INTERES GENERAL

REMATE
Hacemos saber por este medio a nuestra numerosa clientela que el día 28 del actual a las 8½ de la mañana sacaremos a remate público todas las prendas y objetos pignorados por esta casa que hayan vencido los contratos. «La Confianza», Suárez 7, esq. a Corrales. Telf. A-6851.
I 58005 22-2 Ene.

INFORMACIONES comerciales, industriales, agrícolas, educacionales, particulares, Paraderos, diligencias, compras, cobranzas, indagaciones discretísimas Comisiones, encargos, generalidades. La Plata Exchange, Inc., 66 Beaver, New York.
IG 6970 26 Ene 25

PROPIETARIOS Y SUB-ARRENDADORES DE CASAS
Inscríbase en la «Consultoría Legal de Comerciantes», establecida en Rayo 37 entre Reina y Estrella, Teléfonos A-0362 y A-8643, que dirige el Dr. René Acevedo Laborde, Abogado y Notario Público. Por una cuota muy módica tienen derecho a establecer demandas de desahucio y en cobro de alquileres, a que se le hagan toda clase de gestiones en Sanidad, Obras Públicas y Distrito Central, incluso el pago de contribuciones y canon de agua y a que se les faciliten gratis talonarios para el cobro de alquileres, cartas de arrendamiento y carteles de «Se Alquila». Venga a la Oficina personalmente o avise por teléfono.
1-G 57853 21-31 Dic.

M.E.C.D. 2016

A TRAVES DE LA VIDA

(Por Héctor de Saavedra)

LO QUE DICE EL REY

Ayer domingo, muy temprano, fuí a hacerle una visita a Don Fernando VII. La Plaza de Armas estaba desierta a hora tan matinal y Su Majestad se había arrebujado en la capa que lo cubre. Hacía, en verdad, un poco de frío, y mucho más para un hombre que había pasado la noche a la intemperie.

Saludé, atentamente, al Soberano y le dije:

—No es hora de intervieus, ni de conversaciones, pero en cambio se disfruta la libertad de hablar sin testigos ni curiosos. ¿Cómo se encuentra Su Majestad?

—Pss... Regular. Empiezo a aburrirme. Calcule Ud. que estoy aquí desde el año 1834.

—¡Diablo! Si se descuida le celebramos el centenario, pero quizás se libre de las ceremonias si lo quitan de ahí como ha solicitado una autoridad del Distrito.

—Ya me lo han dicho, y me importa poco, pero, ¿no cree Ud. que es un absurdo?

—En principio yo opino que debe conservarse todo lo antiguo para que sirva de enseñanza y dé algún interés a la vida. Vivir con los contemporáneos es tonto e insípido. No soy iconoclasta.

—Pero el caso es— insistió el Rey— que en este punto no saben lo que se pescan. Precisamente yo soy un rey que si no tuviera ya mi estatua deberían hacerme otra, y a caballo, aunque a mí no me ha gustado nunca montar. Pero, ¡derrumbarme! Es un desatino.

—Hay que poner a otro.

—¡Que lo pongan! Pero que me respeten. Vamos a ver, ¿cree Ud. que ha habido nunca un rey que cuadrara mejor a éste país. Así lo entendía el Excmo. Ayuntamiento de aquella época, y el Gobernador General Don Miguel Tacón y el Intendente General Sr. Conde de Villanueva. Esta estatua me la erigía el pueblo de Cuba en agradecimiento y reconocida memoria de los beneficios que durante mi reinado presté a esta ínsula...

—A la verdad no se explica...

—¡No hay quien lo entienda! ¿No hice yo en España cosas muy simpáticas? ¿Quién estableció el absolutismo? ¿Quién cerró las Universidades y abrió escuelas de tauromaquia? ¡Vamos, hombre! Si se busca con un candil un hombre más adecuado no se le encuentra. ¿Han llegado ustedes a gritar en las calles; ¡vivan las cadenas!, como mi buen pueblo de Madrid. Le digo a Ud. que es incomprensible.

—Quizás por lo de Napoleón...

—¿Y qué? ¿Porque me sometí a él? Usted no sabe lo que era aquel hombre. Todo lo sabía, todo lo podía y todo lo vencía. ¿Qué de extraño tiene que la gente se le entregara cuando a otros, como mi padre que no valía dos pesetas, le rendían homenaje? ¿Usted no ha visto de esos casos?

—Nosotros, como somos una república no sabemos de tiranías.

—Pues sí señor. Había muchos ambiciosos y alborotadores y hubo que hacer algunos fusilamientos. Total nada. Esos hombres tenían tarde o temprano que morirse. ¿Quién mató a Riego? No fuí yo. Fué mi pueblo que pedía: ¡muera la nación!, como hubiera hecho cualquier otro pueblo, a la sordina y con hipocresía.

—S. M. le quitó la Constitución a los españoles.

—¿De qué les servía? ¿No vivieron, perfectamente sin ella? La cuestión es que nada hay tan desconsiderado, tan olvidadizo y tan ingrato como el propio pueblo. ¿Por qué me denigran los que tanto me ensalzaron?

—Es la Historia...

—¡La Historia es una filfa! ¿Por qué no se me reconoce que soy el primer benefactor del partido feminista?

—¡No me diga!

—Sí, señor. ¿Quién abolió la Ley Sálica para que pudieran reinar las mujeres?

—Es cierto. Pero Doña Isabel era su hija.

—¡Los Reyes no tienen hijos sino herederos! Por último, aquí en América se me debía venerar, porque durante mi reinado se emanciparon todas las colonias menos las insulares, y ya ve Ud., me quieren degradar...

PASARON LAS FIESTAS DE PASCUA EN ALEMANIA CON GRAN TRANQUILIDAD

BERLIN, diciembre 27. (AP.)—Las fiestas de Pascuas pasaron tranquilamente en todo el territorio del Reich alemán, aunque hubo algunos tiroteos en diferentes ciudades y 28 fascistas fueron arrestados cerca de Hamburgo.

Dos comunistas fueron gravemente heridos por la policía, a la que atacaron en Schwante, cerca de Potsdam. Un fascista fué herido en otro choque con los comunistas, en Hamborn. Los socialistas nacionales rompieron la llamada Tregua de Navidad, iniciando una procesión callejera en Rahlstedt.

FINLANDIA VA A DECIDIR SOBRE LA PROHIBICION

Los electores decidirán el martes y el miércoles si la ley prohibicionista sigue

HELSINGFORS, Finlandia, diciembre 27. (AP.)—La prohibición estará en la balanza nacional el martes y miércoles de la presente semana.

Los electores finlandeses, que suman 1.700.000, decidirán si la prohibición, que ha estado en vigor trece años, debe continuar o ser derogada.

Tres proposiciones aparecen en la boleta que deberán marcar los electores, uno de los cuales son mujeres, y son:

(1) Continuación de la prohibición en su presente forma.

(2) Modificación de la misma para permitir la fabricación y venta de vinos con un 12 por 100 de alcohol y de cerveza con el 3.2 por ciento.

(3) Derogación de las leyes prohibicionistas y autorización al gobierno para establecer un sistema de importaciones, manufactura y venta de toda clase de bebidas alcohólicas.

Los votos de las mujeres finlandeses se contarán separadamente de los votos masculinos. Para facilitar este escrutinio por separado, las boletas de las mujeres son rojas y blancas las de los hombres. Las boletas se marcarán con lápiz negro o rojo. Podrán votar todos los ciudadanos de 24 años o más.

La prohibición se estableció en Finlandia poco después de haber surgido como república independiente de Rusia. Los abogados secos ganaron su campaña con el creciente número de arrestos por embriaguez y otros abusos que se cometieron en aquellos tiempos.

El principal argumento de los anti-prohibicionistas es que desde entonces, particularmente el año pasado, se ha notado un aumento de la embriaguez, como revelan las estadísticas. Además, el contrabando se ha convertido en una industria muy importante, no solamente entre los finlandeses, sino alemanes, suecos, noruegos y hasta ingleses.

Los contrarios a la prohibición arguyen que ésta no ha logrado extirpar el mal de la embriaguez; que el contrabando constituye una violación de las leyes y que el gobierno se ve privado de los recursos que legalmente podría obtener con la venta de alcoholes.

SE HALLA EN MUY GRAVE ESTADO EL DIRECTOR DEL «MANCHESTER GUARDIAN»

MANCHESTER, Inglaterra, diciembre 27. (AP.)—Scott, director del periódico «Manchester Guardian», que contrajo un resfriado antes de Navidad, se encuentra gravemente en su residencia de ésta. Los médicos dicen que el estado del corazón del paciente es motivo de gran ansiedad.

Sobre el Enorme

COMERCIO EN LA MANCHURIA ANTES DE LA CONSTRUCCION DE SUS FERROCARRILES : : :

Miles de carromatos y de botes llevaban las mercancías del interior a Newchwang, ciudad que se levanta a la vera del Golfo de Chili, teniendo que esperar el deshielo anual para la distribución de los productos del suelo, porque la industria estaba muy atrasada.

En la revista «Current History», de Nueva York, correspondiente al corriente mes de diciembre, hay un artículo que retrata lo que era la Manchuria cincuenta años atras y lo que es hoy, escrito por Holcombe.

Entonces la población no era mucha y estaba desperdigada, formada por restos de tribus de manchús que habían conquistado a mediados del siglo XVII, descuidando su propia tierra, tan feraz.

Hay otro libro sobre Manchuria, escrito en 1901 por Alexander Hosie, inglés, que lleva por título «Manchuria, su pueblo, sus recursos e Historia reciente». Esta obra es muy interesante e imparcial, porque su autor era Cónsul inglés en esa ciudad de Newchuang.

En 1901 la población de Manchuria era de 17 millones de habitantes y hoy tiene 30 millones.

El noventa por ciento de esa población está formada de descendientes de chinos, procedentes de la China propiamente dicha que se habían establecido en la parte sur de la Manchuria, y de inmigrantes también chinos, del Norte de China.

Ya en 1901 había poblaciones en Manchuria que tenían 50.000 y 120.000 como Liaoyang y Changchun, respectivamente; Kirin tenía 100.000 y era el centro de construcción de botes, curtido de pieles y manufactura de zapatos.

Los ferrocarriles se construyeron mucho después; en 1903 se construyó el Ferrocarril del Este de China y tan sólo después de la guerra ruso-japonesa mejoraron los japoneses el ferrocarril del Sur de Manchuria.

El comercio de la Manchuria era, hace 27 años, enorme. En un sólo día de Enero de 1896 mister Hosie vió en la corredera al Norte de Mukden más de mil carros cargados con productos del interior, tales como cerdos, tabaco, heno, pieles crudas o curtidas, habichuelas, etcétera; los carros formaban cuatro hileras en el ancho de la carretera.

Y ese tráfico del invierno por carreteras era menor que el de verano por los ríos, cuando sobrevenía el deshielo.

No necesitaban los chinos más que el contacto con sus vecinos rusos y japoneses para su red ferroviaria.

T. C.

Por primera vez en la Historia, ha sido designada una mujer para tomar parte en una conferencia como la de reparaciones

CUATRO DE LOS MIEMBROS De la delegación de los Estados Unidos a la Conferencia del Desarme que se celebrará en febrero próximo, en Ginebra. De izquierda a derecha, el Embajador norte-americano en Inglaterra, general Charles Gates Dawes; el senador Claude A. Swanson, de Virginia; el Embajador Hugh Gibson y Miss Mary Emma Woolley. Esta última representa un precedente interesante, pues es la primera vez que una mujer participa oficialmente en una conferencia de tanta importancia.

UNA SANGRIENTA DIVISION ENTRE LOS MAHOMETANOS E HINDUES AMENAZA HACER FRACASAR LOS ESFUERZOS DEL MAHATMA GANDHI Y LOS NACIONALISTAS PARA EMANCIPARSE DE LA GRAN BRETAÑA

PRIMERA MISA DEL PAPA OIDA POR EL RADIO

Fué celebrada ayer para la conmemoración del 1500 aniversario del C. de Efeso

CIUDAD VATICANA, diciembre 27. (AP.)—El Papa Pío XI ofició hoy en una misa celebrada en San Pedro para conmemorar el 1.500 aniversario del Concilio de Efeso. La ceremonia fué trasmitida por radio por medio de la estación del Vaticano, siendo la primera ocasión en que una misa de esta clase se ha interceptado por los radio escuchas.

La gran Basílica estaba llena por millares de fieles de una docena de nacionalidades cuando el Pontífice penetró en la silla gestatoria. Llevada a hombros de doce empleados de la Santa Sede, uniformados de rojo.

Las trompetas de plata anunciaron desde un balcón situado sobre la entrada principal del templo la llegada del Jefe de la Iglesia católica. Iba precedido de varios prelados y por un destacamento de la Guardia Noble y de la Guardia Suiza.

La misa que dijo el Papa fué rezada sin más ceremonia que las oraciones especiales que hizo el Sumo Pontífice a la terminación.

El Concilio de Efeso fué uno de los acontecimientos más dramáticos de los primeros siglos de la Iglesia. Dos grupos de obispos se reunieron allí en número de 431, protegido cada uno de ellos por gente armada. La delegación del Papa estaba presidida por San Cirilo y el otro grupo por Nestorio, obispo de Constantinopla.

Nestorio sostuvo que la Virgen María no podía ser madre de Dios, asegurando que era solamente madre de la naturaleza humana de Cristo.

El Concilio condenó esa doctrina, por lo que Nestorio se separó de la jurisdicción del Papa y fundó la iglesia nestoriana o siria, que actualmente existe todavía en Persia y Turquía.

La completa independencia para la India, tal como la conciben los hindúes ha sido abandonada por los muslimes, pronunciados en favor de un gobierno responsable, con garantías para ellos

NUEVO DELHI, Inda Inglesa, diciembre 27.—(AP)—Nuevos derramamientos de sangre, una huelga en Bombay y una división entre muslimes e hindúes esperan al Mahatma Gandhi cuando regrese mañana a este país.

El «swaraj», o sea la completa independencia para la India como la conciben los hindúes, ha sido abandonado por la Liga mahometana, cual se ha pronunciado a favor de «un gobierno responsable con adecuadas garantías para los muslimes.»

La decisión, adoptada en un mitin celebrado en esta, tendrá importantes repercusiones en el futuro de la India. Zafar Ullah Khan, que fué delegado a la conferencia de Londres, presidió la reunión.

En los dos últimos días se han registrado desórdenes, durante los cuales murieron doce personas.

El jefe de los nacionalistas indostánicos llegará a Bombay mañana encontrando un malestar general en todos los centros del país.

La reunión de la Liga mahometana se efectuó hoy en la residencia de una contratista musulman en vez de hacerse en la histórica mezquita de Fatehpuri, donde ayer se registraron ruidosas manifestaciones de protesta contra Zafar Ullah Khan por parte de un grupo de muslimes.

Aparte de la decisión referente al «swaraj», la reunión acordó remodelar los organismos ejecutivos de la Liga en la forma en que se hallan los del Congreso nacionalista y negociar con todos los partidos representados en la conferencia musulmana a fin de llegar a una fusión entre la conferencia y la Liga.

También se aprobaron resoluciones contra el terrorismo y la campaña contra la renta, pero las disposiciones dictadas por el gobierno en la provincia de la Frontera suprimiendo tales manifestaciones anti-británicas, fueron censuradas por considerarse contrarias a la atmósfera de buena voluntad que se precisa para el feliz éxito de los trabajos de la nueva constitución.

El centro principal de atracción es el malestar en Lahore, donde cuatro hindúes y cuatro musulmanes se encuentran tan gravemente heridos en las luchas habidas entre los dos bandos que fueron trasladados a los hospitales. Muchos otros fueron tratados de sus heridas por los médicos particulares.

Lahore se encuentra en un estado de alarma, y las autoridades han dictado una orden obligando a todos los ciudadanos a permanecer en sus casas desde las ocho de la noche a las siete de la mañana.

Once personas murieron ayer en Peshawar, donde las tropas hicieron fuego contra los «camisas rojas».

El arresto de Jawaharlal Nehru, presidente del Congreso nacionalista en Bombay, ha sido causa de que mañana comiencen una huelga general de protesta con cierre de los establecimientos. Como la huelga coincide con la llegada de Mahatma Gandhi, se temen serios desórdenes.

SUSPENDIDA LA RECEPCION A MAHATMA GANDHI EN BOMBAY

LONDRES, diciembre 28. (lunes)—AP.—Un despacho de Bombay al periódico «Daily Mail» dice hoy que los organizadores del Congreso de la India ha resuelto no celebrar hoy de la manera que habían proyectado la llegada de Mahatma Gandhi a este puerto, de regreso de Londres.

Los admiradores del líder nacionalista han convenido también en desistir de lanzar cocos y ramos de flores al Mahatma, para expresarle su devoción incondicional.

Entre los números de la recepción figuraban una escolta de aeroplanos, una comisión de mujeres voluntarias que saldría al encuentro del buque en una lancha, y un carruaje tirado por caballos blancos para transportar a Gandhi a través de las calles adornadas y flanqueadas por diez mil hindúes.

Se espera que Gandhi pronuncie un discurso en Maidan esta misma tarde pues el acto no se ha suspendido, como los detalles de la recepción pública.

REGRESO DE GANDHI A BOMBAY

BOMBAY, India, diciembre 28. (lunes) (AP) Mahatma Gandhi regresó hoy a la India después de cuatro meses justos de ausencia, sin traer nada a sus compatriotas, fuera de «renovada fe en Dios, en la paz y en la resistencia pasiva».

La mayor parte de la población de Bombay aun dormía cuando el vapor italiano «Pilsna» entró en puerto. Gandhi estaba en pie sobre la cubierta de tercera clase. Sus partidarios se reunieron por millares en el muelle al que había de atracar el buque, para aclamarlo con entusiasmo, aunque todos saben que Gandhi ha regresado de Londres sin la plena independencia prometida.

Los grandes barcos ingleses mantuvieron un silencio estudiado cuando el Pilsna pasó más allá de las fortificaciones. Pero las embarcaciones indígenas hicieron cuanto les fué posible para saludar con sus débiles sirenas al apostol de las libertades nacionales, muy visible junto a la borda del vapor. Desde allí, acompañado de su fiel disciplina Madeleine Slade, Gandhi saludaba a la muchedumbre en tierra.

—Es realmente delicioso volver a la patria—escribió Gandhi en un papel—pero mi felicidad la ensombrece el presentimiento de los tristes días que vamos a vivir.

EXHIBICIONES CIENTIFICAS EN N. ORLEANS

Cuando un niño nace se podrá determinar si ha de ser zurdo cuando mayor

NUEVA ORLEANS, diciembre 27. (AP.)—En la reunión anual de la Asociación Americana para el progreso de las Ciencias que se efectuará mañana, se dará cuenta de un descubrimiento realizado por medio de los Rayos X para saber si un niño recién nacido será o no zurdo.

Esta es parte de las cien exhibiciones científicas, la mayor exhibición de ciencia «pura» que se ha efectuado en este país.

El público oirá y contará los misteriosos rayos cósmicos a medida que atraviesen, como saetas silenciosas, los cuerpos de los oyentes.

Verán cómo se forman hilos de agua, fuertes como el bronce, y los bellos colores del núcleo del átomo.

El descubrimiento más importante que es resultado de cinco años de estudio con los Rayos X, en 500 niños, en el hospital Blodgett Memorial, de Grand Rapids, Michigan, ha sido realizado por T. O. Mennes y L. F. Holly.

Cuando un niño nace, las extremidades superiores de los huesos de sus brazos y de sus piernas revelan el secreto. El hueso es ya más denso, lo mismo a la izquierda que a la derecha, y esta densidad corresponde con la mano que ha de usar preferentemente el niño. Se dice que este descubrimiento se ha comprobado en el noventa por ciento de los casos.

Un resultado más útil del estudio realizado por los dos médicos es un método que promete salvar las vidas de muchos niños que tienen que ser extraídos del seno materno prematuramente por medio de operaciones. Con el procedimiento ideado, el médico podrá saber en qué momento el niño non nato está en condiciones de tener vida extrauterina.

Se Estima que el Principal Objetivo

Continuación de la PRIMERA página

Protesta de los Norteamericanos en la Manchuria

TOKIO, diciembre 28. (Lunes) (AP.)—El embajador de los Estados Unidos en el Japón, W. Cameron Forbes, entregó hoy al Gobierno de Tokio una nota de protesta en nombre de los intereses comerciales norteamericanos en la Manchuria. El documento fué entregado antes de retirarse de la cancillería el Barón Shidehara, ministro de Estado saliente.

En la protesta se acusa a los japoneses de proceder en forma desventajosa para los extranjeros. Al mismo tiempo se expresa la preocupación que sienten los EE. Unidos por la política de la «puerta abierta» en Manchuria.

El Embajador reiteró al primer ministro Inukai, la semana pasada, las quejas de los norteamericanos en Manchuria, quienes dicen que los japoneses hacen esfuerzos para bloquear o perjudicar su comercio.

Japón Concentra Refuerzos Para el Avance Sobre Chinchow

MUKDEN, Manchuria, diciembre 27. (AP.)—Con motivo de la llegada de considerable número de refuerzos desde el Japón se predice una importante ofensiva hacia Chinchow.

Las grandes concentraciones de fuerzas en la región de Ying Kow constituyen un presagio de que las actividades van a reanudarse allí, declarando los observadores un inmediato avance japonés sobre Kow Pang Tze.

Los mensajes telefónicos de Ying Kow informan que el comando japonés ha destacado tres batallones de infantería y un regimiento de artillería en Tien Chung Tai, mientras otros batallones se hallan ya en Ying Kow o en cambio de ese ciudad desde las guarniciones del ferrocarril del sur de la Manchuria.

Dícese en los mensajes recibidos que las tropas chinas, en número de 4.000 con el cuartel general en Pan Shan Shien, se están atrincherando a pocas millas de Tien Chuang Tai.

Se tiene entendido que los refuerzos japoneses consisten en una brigada mixta, que incluye fuerzas de todas las armas. Se sabe que ayer terminó el desembarco de siete transportes japoneses en Dairen y que varios trenes han traído tropas, vía Corea.

Calcúlase que las fuerzas que han llegado suman de 4.000 a 5.000 hombres con lo que el ejército japonés en la Manchuria tendrá ahora un total de cerca de 20.000 hombres. Estas cifras se guardan en secreto, a pesar de que el comando japonés no se considera obligado ya a mantener las tropas en Manchuria por debajo de 16.000 que es la cifra del tratado.

Recientemente llegaron del Japón varios aeroplanos, cuatro de ellos bombardeadores de los tipos más modernos. Los observadores creen que es intención de los japoneses limpiar de fuerzas irregulares chinas toda el área del ferrocarril Ying Kow-Kow Pang Tze.

Algunos preciden que si el avance japonés da por resultado algún encuentro con los chinos cerca de Pashau, los nipones seguirán hasta Chinchow. Otros opinan que los chinos se retirarán sin hacer resistencia y que las fuerzas concentradas en Chinchow se retirarán al sur de la Gran Muralla o hacia el Este de la provincia de Jehol.

Las noticias de Peiping dan cuenta de que el mariscal Chang Hsuen-Liang desea abandonar a Chinchow, pero que no está inclinado a dar alojamiento al ejército del general Yung Chen, que consta de 35.000 hombres, al sur de la Gran Muralla.

Arrestados 24 Contrabandistas de Armas

MOSCU, Rusia, diciembre 27. AP. Un despacho de Shanghai dice que han sido arrestados veinticuatro personas en Dairen, Manchuria, por acusárseles de haber contrabandeado municiones para el general Mah Chan San, comandante manchuriano que fué derrotado recientemente por los japoneses.

Entre los detenidos por la policía se encuentra un francés llamado Bacry y un japonés llamado Takusimo los cuales pertenecen a una banda de contrabandistas internacionales que tiene su cuartel general en Dairen.

El Gobierno Americano no Comenta la Repuesta Japonesa

WASHINGTON diciembre 27. AP. La notificación japonesa relativa a que las tropas de Manchuria continuarán las operaciones hacia Chinchow se recibió con marcado silencio por el Gobierno americano pero en los círculos diplomáticos se dice que es una franca confirmación de que Tokío intenta completar la conquista de la Manchuria.

Nuevas protestas y expresiones de inquietud por parte de los Estados Unidos se esperan del gobierno con motivo del avance de los japoneses hacia objetivos que, según las noticias, no están aún claramente determinados.

La respuesta japonesa probablemente se archivará sin comentario.

Algunas informaciones particulares predicen que la expedición japonesa pasará de la Gran Muralla, penetrando en la China propia y algunos suponen que el objetivo principal del avance japonés es ocupar a Pekín. El Gobierno, sin embargo, no tiene confirmación de invasión tan extensa.

Cualquiera que sea la importancia de la ofensiva, parece que las grandes potencias, entre ellas los Estados Unidos, están resueltas a hacer constar por escrito los temores que abrigan de que el Japón está violando solemnes obligaciones de los tratados.

Por el momento las naciones se limitarán a protestar. La intervención armada para la protección de China exigiría, en opinión de los expertos militares, un ejército de 100 mil hombres por lo menos. Hasta el boicot económico se considera impracticable en las presentes circunstancias.

Como es natural, si los acontecimientos bélicos llegaran a un punto que amenacen la existencia de China como nación, las naciones adoptarían una actitud muy diferente. Los Estados Unidos, en particular, son el amigo tradicional de China, y puede esperarse que harían todo lo posible en interés de China.

Cuando todos los hechos se conozcan, la declaración entregada hoy a los Embajadores de los Estados Unidos, la Gran Bretaña y Francia en Tokío, en contestación a sus expresiones de inquietud, será una interesante contribución a la literatura de la diplomacia.

Los funcionarios americanos no han hecho comentarios. Se trata de un asunto cuya discusión evitan lo mismo en privado que en público.

Puede decirse, sin embargo, que las personas que han seguido atentamente las maniobras de los japoneses en la Manchuria están sorprendidas únicamente por algunas de las explicaciones que se han dado a fin de justificar el avance y no por el hecho del avance en sí. Hace varias semanas el presidente de la Comisión de Relaciones Exteriores, mister Borah, dijo que estaba satisfecho de que el Japón «llevara a cabo su programa en la Manchuria.»

El ministerio de Estado japonés dice que los soldados chinos de la guarnición de Chinchow están «mezclados con gran número de grupos de bandidos», haciendo imposible distinguirlos, y que los japoneses se ven obligados a adoptar medidas contra los bandidos.

Naturalmente que estando la Manchuria bajo la dominación japonesa los ingresos de las autoridades militares chinas desaparecen. La degeneración de las fuerzas chinas en partidas de bandoleros sería el resultado inmediato.

Una de las principales razones para que las potencias dulcifiquen el tono en sus tratos con el Japón reside en el colapso del gobierno central de China.

LA MISIONERA AMERICANA MISS HALVERSTADT, NO SERA LIBERTADA

FUCHU, China, diciembre 27. AP. Las perspectivas de inmediata libertad para Miss Harriet Halverstadt, misionera americana, que fué secuestrada por los bandidos la semana pasada, se disiparon esta noche al saberse de manera cierta quiénes son los secuestradores.

Las noticias fidedignas dicen que ha sido secuestrada por el famoso jefe de bandoleros Shen Wei, que ha estado operando en esta área durante muchos años. La llevó a su guarida montañoso situado a veinticinco millas al sudoeste de Fuchu.

Estas noticias son contradictorias con las suministradas por los militares chinos, los cuales dijeron que había sido secuestrada por un grupo de campesinos disgustados, los cuales trataban de crear obstáculos al gobierno provincial con el objeto de que redujera los impuestos.

TOKIO, diciembre 28 (lunes) (AP).—En relación con la visita del Embajador de los Estados Unidos Cameron Forbes al Primer Ministro Inukai, se ha declarado que este manifestó que el Japón no piensa controlar la Manchuria en forma perjudicial para los intereses extranjeros, y que pronto el Imperio expondrá de manera clara y explícita su deseo de mantener en el territorio manchuriano la política de la «puerta abierta».

GRAVE CRISIS ECONOMICA QUE HAY EN CHILE

Los conservadores piden la inflación monetaria, aun depreciando el peso

SANTIAGO DE CHILE, diciembre 27. (AP.)—El espectro del papel moneda aguarda a la puerta del palacio presidencial chileno. Los conservadores, que al unirse a los liberales y radicales hicieron posible el triunfo de la candidatura del presidente Juan E. Montero, pedirán ahora la inflación del monetario nacional, aunque traiga la depreciación del peso.

Los conservadores basarán su petición en que ellos son los grandes terratenientes y propietarios del país y por tanto los que mayores impuestos soportan. Se cree que el presidente Montero accederá a sus solicitudes, pues de lo contrario su gobierno tendrá que afrontar muy grandes dificultades administrativas.

Las cuestiones financieras de la nación son las más graves que tiene ante sí el presidente Montero. Resolverlas significará un gran triunfo para éste, quien recientemente prometió pagar las deudas de Chile lo más pronto posible.

La Comisión de control de los cambios está manteniendo el peso chileno a la par, o sea en seis peniques o doce centavos norteamericanos, conteniendo así las importaciones e impidiendo que el oro salga del país.

Al mismo tiempo, el Banco Central, que es de emisión y redescuento, no solamente tiene que soportar la crisis del peso chileno, sino que ha de prestar por reciente ley del Congreso, el 80 por ciento de su capital y de sus reservas al Gobierno, cuando éste se lo pida. El límite de las reservas de oro ha sido reducido del cincuenta al treinta y cinco por ciento, para permitir más préstamos.

El presidente Montero cree que podrá evitar la tormenta económica que se aproxima, y se ha decicado a estudiar una solución, sin esperar más nada.

LAS FUERZAS CHILENAS PERSIGUEN A LOS COMUNISTAS

SANTIAGO DE CHILE, diciembre 27. (AP.)—Varios destacamentos están recorriendo la Pampa en persecución de los comunistas que trataron de iniciar un levantamiento revolucionario en Copiapo la semana pasada. Los intendentes de todas las provincias, que son jefes territoriales, han recibido instrucciones del primer ministro Marchial Mora de buscar las pruebas de las ramificaciones del complot comunista del norte de Chile.

Hoy se celebraron los funerales de las treinta y seis personas que perdieron la vida en los combates de Atacama. Un escuadrón aéreo compuesto de seis aeroplanos sigue haciendo investigaciones.

UN DETECTIVE INGLES FAMOSO QUE SE RETIRA

Se trata del inspector William «Razor» Kenn, de la Escuela de los Disfraces

LONDRES, diciembre 27, (AP.) — El inspector de detéctives William «Razor« Keen, que perteneció a la Escuela de Disfraces, se retiró hoy después de haber pertenecido veintisiete años a la policía metropolitana.

El inspector Keen ha sido uno de los mejores policías que ha producido Scotland Yard y llegó a constituir el terror de la gente maleante de la vasta área del sudeste de Londres, de la cual estaba encargado.

Tenía gran fe en el disfraz para lograr sus propósitos policíacos, y poseía una singular habilidad para cambiar de voz en cada uno de los muchos papeles que desempeñaba.

Uan de sus hazañas más notables fué la ocupación de un collar de perlas comprado en Londres para la Reina de Siam, al que se calculaba un valor de 10,000 libras esterlinas, que había sido robado cuando estaba en tránsito a Bangkok. Arrestó al ladrón en Londres después que la policía de los dos continentes habían estado luchando durante tres años por resolver el misterio del robo.

Fuertes e Irónicos

Por Gastón Mora

Los japoneses, en el conflicto de la Manchuria —vasta y rica región de China, que ellos han ocupado **manu militari**— por estimar que esa magnífica provincia la necesitan para satisfacer vitales intereses— los japoneses, repetimos, en el susodicho conflicto, no sólo demuestran suma fortaleza, sino, también, exquisitas ironías. Son deliciosas las alegaciones que aducen para justificar o cohonestar la empresa que han llevado a cabo, no obstante las protestas, admoniciones o advertencias que les han dirigido la Liga de las Naciones y el Departamento de Estado de la Unión Americana. **"Oidlos: Nosotros no hacemos obra de conquista** en la Manchuria. Lo que hacemos es combatir a los bandidos chinos que la infestan. Son éstos un verdadero ejército, pues pasan de **treinta y cinco mil.** Defendemos tanto a nuestros nacionales establecidos en la Manchuria y a sus intereses, como a los mismos chinos y sus intereses arraigados en esa comarca. Estamos **a la defensiva,** y si a veces, acudimos a la ofensiva es porque hemos aprendido de nuestros maestros, los occidentales, que **"la mejor defensiva es la ofensiva",** tanto en la guerra, como en la política, como en el amor. Evacuaremos el territorio que ocupamos cuando en él hayamos extirpado el bandidaje, y consolidado el orden público. **Nosotros no** tenemos la culpa de que China se halle prácticamente sin gobierno; **acéfala;** dividida en dos gigantescas facciones; una que obedece a **Nankin,** y otra que obdece a **Cantón.** La desgarra una permanente convulsión intestina. Es un país completamente desorganizado, tanto en lo político como en lo económico, donde, en lo más alto de la escala social, hay una minoría selecta de intelectuales educados en el extranjero, y abajo, una enorme masa social **amorfa, inducada,** indisciplinada. Nosotros nos iremos de la Manchuria tan pronto como hayamos asegurado en ella la tranquilidad política. **Como no hacemos guerra,** y mucho menos guerra de conquista... **no son aplicables** a nuestro caso el tratado de las nueve naciones, ni el pacto Briand-Kellogg, ni las estipulaciones de la Liga de las Naciones. Tengan la seguridad de que evacuaremos, algún día, que deseamos advenga pronto, esta Manchuria ,en la que sólo estamos de paso, transitoriamente". He ahí, en síntesis, las **Notas contestaciones** de Tokío. ¿Verdad que éstos japoneses, son maestros en sutiles ironías?

Ahora ha declarado la diplomacia japonesa, heredera espiritual de la histórica diplomacia veneciana, que **"no debe aplazarse,** de ningún modo, la Conferencia del Desarme convocada para febrero del entrante año". El Japón quiere ir a ella. Quiere asociarse a todo noble plan de reducción de armamentos. Como el Japón **no es nación imperialista,** codiciosa de tierras, de colonias, **no ha menester de poderosos ejércitos,** y **no se opondrá** a ninguna limitación de los mismos. Este lenguaje seguramente habrá conmovido a las Cancillerías europeas y a la norteamericana, deseosas de preservar la paz del mundo. Ellas dirán que hay que abrirle crédito al Japón. Que hay que creer en sus palabras, en sus promesas. Después; ¿por qué el **Occidente blanco** habría de inmiscuírse en los asuntos interiores, en las controversias domésticas de "los hermanos amarillos de Oriente"? Ellos, al fin y a la postre, sabrán arreglar fraternalmente sus diferencias. China tiene una superficie de **once** millones de kilómetros cuadrados, y una población de **cuatrocientos millones.** Acaso se decidirá a desprenderse de la Manchuria, cuya extensión superficial **no** llega a un millón de kilómetros, y donde la población **no pasa** de diez millones. Estos datos los publica una Revista extranjera, de la que los tomamos. Siempre le quedarían a China un inmenso territorio y una población enormísima. A lo que se agregará dirá para su **fuero interno** la diplomacia occidental— que Inglaterra, Francia, Rusia y los Estados Unidos deben mantener buenas relaciones con el Japón —potencia militar, naval y aérea de primer orden— para que éste **no las moleste** ni en la **India,** ni en la **Indo-China,** ni en la **Siberia,** ni en **Filipinas,** posesiones del **"Occidente blanco".** La diplomacia europea y norteamericana seguirá "enviando Notas" al Japón, y el Japón seguirá haciendo lo que le convenga.

M.E.C.D. 2016