1A SECCION 1

El DIARIO DE LA MARINA es el periódico más antiguo de Cuba. Fué fundado en el año mil ochocientos treinta y dos.

SERVICIOS ESPECIALES DE ESPAÑA

DIARIO DE LA MARINA

MIEMBRO de The Associated Press. Esta queda autorizada para usar nuestros servicios y noticias de información.

HILO DIRECTO CON NUEVA YORK

1A SECCION 1

AÑO XCIX.—NUMERO 332. ACOGIDO A LA FRANQUICIA POSTAL LA HABANA, MARTES, 22 DE DICIEMBRE DE 1931.—SANTOS DEMETRIO Y FLORO. TIEMPO PARA HOY: BUENO EJEMPLAR: 5 CENTAVOS

HEMEROTECA MUNICIPAL MADRID

Un Policia Gravemente Herido por un Terrorista

A 20 Grados Bajo Cero, Avanzan los Japoneses

LOS COOPERATIVISTAS EXIGEN TRES CONDICIONES A LOS ORTODOXOS PARA VOTAR LA LEY DE AMNISTIA POLITICA

Cese de su campaña rebelde; no formación de nuevo partido y reorganización del Conservador

Un amplio cambio de impresiones celebró ayer tarde el Comité Parlamentario de los conservadores cooperativistas.

El «quorum» estuvo bastante nutrido y en él se informó a los concurrentes de la entrevista sostenida con el Presidente de la República por el doctor Santiago C. Rey, jefe de los conservadores oficiales de la Cámara a propósito de la amnistía política.

Seguidamente a la terminación del informe del doctor Rey se puso a debate la solicitud del Comité Parlamentario Conservador Ortodoxo, llevada al seno de los cooperativistas por el doctor Carlos Manuel de la Cruz. Dicha solicitud requiere el auxilio de los cooperativistas para votar una ley de amnistía política.

El doctor Rey manifestó que el Ejecutivo Nacional estaba dispuesto a laborar por la cordialidad cubana, quedando pendiente para otra nueva entrevista la cuestión de la amnistía.

(Continúa en la pág QUINCE, col. 3)

IMPRESIONES

Bueno, pues entonces hablemos de otra cosa.

Hablemos de economía política sin política.

¿Cuál es la situación real de Cuba en el momento presente?

Nada halagüeña, en lo que se refiere al país ni en lo que atañe al Estado.

Para hacer tal aseveración no tenemos en cuenta el precio nominal del azúcar. El precio que alcanza hoy el azúcar no es tan desastroso, como vamos a demostrar.

Si el azúcar estuviese a un centavo la libra y las condiciones del mundo fueran las que imperaban hace tres años, nuestra industria azucarera no podría subsistir ni aun sacrificando en lo absoluto la mano de obra mediante la supresión de los jornales. Pero cuando se habla de dinero hay que tener muy presente el valor del mismo. Un centavo de hoy no es un centavo de 1928 ni mucho menos un centavo de 1920. Así, cuando se dice a secas que el azúcar estuvo a setenta y cinco centavos la arroba en tal fecha y hoy está a veinticinco no se dice nada, porque las arrobas siempre son las mismas, pero los dólares nunca son iguales. Para saber cuál es la pérdida efectiva experimentada en este caso por el azúcar—que puede ser mayor o menor de lo que a primera vista resalte—habría que dilucidar antes la merma o el auge experimentado por el dólar en el transcurso de ese tiempo.

El precio actual del azúcar, expresado en cifras, es ligeramente superior al que rigió el año pasado. Pero si se considera conceptualmente es bastante superior, pues el poder adquisitivo que hoy tiene la moneda en relación al año último se ha acrecentado.

Claro que el vulgo no lo ve así; pero es que el vulgo en todo tiempo se deja llevar de ilusiones, de alucinaciones y hasta de fetichismos, y éste de la moneda es de los más arraigados en las multitudes. Así, valga de ejemplo, de las **vacas gordas** sólo conserva la añoranza de los buenos sueldos y jornales, habiéndosele borrado de la memoria los precios fantásticos que los artículos alcanzaban en aquel entonces.

Se ha dado en llamar épocas prósperas a aquellas en que los precios se elevan, iniciándose con esta elevación una subida en los sueldos y en los jornales que constituyen un suplicio **tantálico** porque estos últimos jamás dan alcance a los primeros; y se ha dado en llamar épocas de depresión a las que ofrecen el fenómeno contrario: los precios descienden y los jornales también, con la característica de que son entonces los precios los que quieren alcanzar a los jornales irrisorios sin conseguirlo. Estos cuadros perennes, anverso y reverso de los negocios, colocan a la humanidad, contemplada en conjunto, en la triste condición de que o posee dinero, y entonces apenas puede comprar, o posee especies, y entonces apenas puede vender.

La situación de nuestro país es mala, no por los precios del azúcar, sino porque está reajustando su producción. Y si la situación de nuestro Estado no es buena, débese, precisamente a que no puede reajustarse; mejor dicho, a que las circunstancias políticas no han permitido que se reajuste de un modo racional y meticuloso. Los cincuenta y tantos millones del presupuesto actual de la República, si no equivalen, deben de andar muy cerca, por las razones más arriba apuntadas, a los ochenta y pico que regían su vida económica hace unos años.

A esto hay que añadir que siendo el Estado cubano deudor y no acreedor, y perjudicando la deflación de la moneda a los deudores, nuestro Estado viene a pagar a sus prestamistas cantidades mucho más considerables, en realidad, que las que tomó en préstamo, aunque en el contrato aparezcan ser las mismas.

A lo cual pudiera aducir el acreedor que si los vencimientos hubiesen coincidido con una época de inflación serían al revés las tortas. Argumento de litigante, pues no entraba en los cálculos del deudor, cuando contrajo la deuda, el especular, y a nadie se puede convertir a la fuerza en jugador.

El Agresor se Dió a la Fuga en un Automóvil

El tiroteo ocurrió frente a la casa del Magistrado Casanova. El Experto Olave está grave

Con el cuerpo atravesado por un certero balazo de pistola, fué conducido anoche al Hospital Municipal el vigilante de primera número 1188, Casimiro Olave, adjunto a la Sección de Expertos de la Policía Nacional, que fué agredido por un sujeto desconocido, al que trató de detener, frente a la residencia del doc or Ortiz Casanova, fiscal de la Audiencia de la Habana, vecino de B número 219, por habérsele hecho sospechoso de que pudiera colocar una bomba.

LAS HERIDAS

Sin pérdida de tiempo, los doctores Gronlier y Suárez procedieron a asistir de primera intención al vigilante Olave, apreciándole dos heridas producidas por proyectil de arma de fuego, una en la región costo mamaria izquierda, correspondiente al orificio de entrada, y otra de salida en la infra escapular de recha.

(Continúa en la pág. QUINCE, col. 7)

CHINA HA DECIDIDO FIRMEMENTE RESISTIR CUALQUIER INTENTO DE JAPON PARA OCUPAR A CHINCHOW

Se predice que antes de la Navidad ya habrá caído Chinchow en poder de Japón

RESUMEN DE NOTICIAS SOBRE EL CONFLICTO CHINO-JAPONES

—Las tropas japonesas partieron de cinco puntos de concentración en la Manchuria, con una temperatura de veinte grados bajo cero, para limpiar de bandidos al Sur del territorio y el distrito situado al Norte de Mukden.

—La caída de Chinchow en poder de los japoneses, antes de la Navidad, se predice en los centros chinos de Shanghai.

—China ha decidido resistir cualquier intento de los japoneses para ocupar Chinchow. El doctor Koo, ministro de Estado, informó a la Liga de las Naciones que si los japoneses atacan la ciudad, el ejército chino se verá obligado a resistir en defensa propia.

—El ministro de Estado chino dió una nota a la prensa, que se interpreta como un llamamiento a los Estados Unidos, de acuerdo con el Pacto de las Nueve Naciones y el

(Continúa en la ULTIMA, col 3)

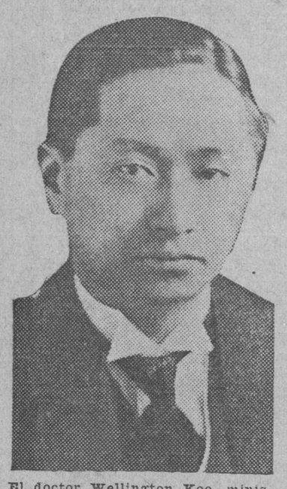

El doctor Wellington Koo, ministro de Estado de China, dijo ayer a la Liga que el problema de Manchuria, aunque parece exclusivamente chino, es un asunto internacional de primera magnitud y que la paz y seguridad del mundo se determinarán por la forma en que se le dé solución.

Los Indigentes Son Enviados a "La Purísima"

Una familia que criaba aves en el relleno del Malecón ha sido la primera en caer en este raid

Por disposición del doctor Zubizarreta, secretario de Gobernación, anoche, a las doce, fueron recogidos en toda la Habana los indigentes y mendigos que pululaban por las calles, avenidas, plazas y parques públicos. En varias ambulancias del Cuerpo de policía que recorrieron la urbe capitalina en todos sus barrios, fueron conducidos los menesterosos a la Secretaría de Gobernación y de ahí al Campamento de Indigentes del antiguo mercado «La Purísima» en la Calzada de Cristina, donde quedaron alojados en número de más de quinientos. Allí se les facilitó alimentos y muelle descanso.

Es propósito del secretario de Gobernación terminar con el triste espectáculo que ofrecían esos desgraciados pidiendo limosna y durmiendo a la intemperie.

UNA FAMILIA QUE CRIABA AVES

Los primeros en ser recogidos fue-

(Continúa en la pág. QUINCE, col. 5)

Cómo Debe Reorganizarse la Industria Turística

HEMOS dicho que la Comisión Nacional del Turismo requiere una modificación sustancial en su estructura, por virtud de la cual pueda obtener toda la cooperación necesaria para afirmar y desarrollar la industria turística.

A grandes rasgos, y tomando como ejemplo digno de imitarse, hasta donde es posible, el que ofrece la organización de las tres Uniones que forman la Confederación del Turismo Francés, hemos indicado lo que debe hacerse con miras a aprovechar mejor una fuente de riqueza que se nos viene ofreciendo espontáneamente, pero que tenemos que atender con gran cuidado no ya para aumentar sus rendimientos, sino para no exponernos a perderla, pues nos la disputan otros países.

Como nuestra razonada crítica al órgano encargado de impulsar el turismo aspira a ser constructiva, queremos determinar más lo que fácilmente podría hacerse con el expresado fin. Así se verá que es bien sencillo y que para realizarlo basta un poco de buena voluntad. Sólo exige estudiar un plan de organización, utilizando los elementos de que se dispone, y al concertarlos para la empresa, no pretender mediatizarlos ni estorbar en forma alguna las funciones que les correspondan. Las agrupaciones que se constituyan, deben desenvolverse autónomamente, limitándose la Comisión Nacional a orientarlas y estimularlas en sus trabajos, con un amplio criterio director, pero en nada absorbente.

Lo primero que hace falta, es convencer a los elementos que directamente lucran con el turismo, apelando, si no se lograse por la persuasión, a medios coactivos, de la necesidad en que están, por su propia conveniencia, de no desentenderse del interés general, buscando con torpe egoísmo el particular; de unirse en vez de competir entre sí debilitándose, cuando todas las energías y actividades que malgastan son pocas para resistir y vencer la competencia exterior; de operar, en fin, conjuntamente y de acuerdo con los planes que trace el organismo superior encargado de captar la corriente turística, no en beneficio de una clase determinada, sino del país. Así podrían, con los hoteleros, organizarse los comités receptivos, que tendrían por misión acudir a los muelles a saludar oficialmente, cosa que halaga, a los que vengan a visitar a Cuba. En Hawai dicen que se reciben con flores. Aquí, teniendo en cuenta aquello de que «el que imita fracasa», cabía amenizar la llegada con música, utilizando por turno las bandas militares, la municipal y la de la policía. En esa forma, la primera impresión del viajero sería alegre, grata.

Siendo la Habana ciudad de extenso litoral bañado por el Golfo, de todo deporte náutico o fiesta es dable hacer una gran atracción, y existiendo entidades sociales como el Yacht Club, el Biltmore, el Miramar, el Círculo Militar Naval, etc., etc., podría formarse con ellas y las empresas navieras, una Unión que tuviese a su cargo organizar regatas y concursos internacionales con premios codiciables, vistosos paseos y retretas marítimos, y cuanto se ingeniara como incentivo al turismo. No se negará que en este sector, hay un ancho campo a las iniciativas.

Con otras entidades deportivas podría robustecerse esa u organizarse una Unión más, que se encargara de disponer diversas competencias en lo posible de carácter internacional también, y ofrecer atracciones a las cuales son muy dados los norteamericanos. A las sociedades de recreo y a los institutos de música, podría confiárseles la misión de preparar fiestas típicas, preferentemente de índole popular, para que el forastero aprecie en su justo valor lo vernáculo. El Auto Club de Cuba y demás colectividades de su género, podrían asumir la responsabilidad de la organización de paseos y excursiones por carreteras, atendiendo a las facilidades del tránsito y a lo que haya de panorámico, bello y entretenido en las rutas. La Asociación de Hacendados podría correr con la preparación de visitas a los ingenios, y las corporaciones tabacaleras con las visitas a vegas y fábricas de tabaco.

Innegablemente existen elementos disponibles—no están señalados todos—para coordinar la formación de Uniones a semejanza de las francesas, y ellas podrían, sin duda, combinar programas muy diversos para cada temporada. Como no lo juzgamos necesario, porque con lo expuesto basta para dejar demostrada la viabilidad de lo que indicamos, nos limitaremos a añadir que

(Continúa en la pág. QUINCE, col. 6)

EL COMITE PARLAMENTARIO DE LA MAYORIA VOTARA LAS LEYES DE EMERGENCIA, SIN ENMIENDAS

Urgentemente se cita a todos los Representantes para hoy, a una sesión extraordinaria

No celebró sesión ayer tarde la Cámara. Faltó el «quórum». Había en el hemiciclo muy pocos representantes.

Para hoy se ha citado con urgencia, debiendo concurrir todos a las cinco a la sesión extraordinaria.

Si los ortodoxos no logran romper el «quorum» en ningún momento, la Cámara legislará sobre la Orden del Día confeccionada ya, de la que se ha excluido la ley de impuesto al petróleo.

En cambio figuran en aquella los siguientes proyectos que ya fueron aprobados por el Senado y de los que dimos cuenta ayer:

Nuevos impuestos a los cigarros, fósforos, gasolina, tabaco, café, etc

Reajuste del Poder Judicial.

Modificaciones de la Ley del Censo.

Al efecto de esta sesión extraordinaria de hoy se ha hecho una urgente invitación a los señores representantes por medio del telégrafo.

(Continúa en la pág. QUINCE, col. 8)

EL REGRESO DE UNA GRAN VIOLINISTA

Marta de la Torre, nuestra máxima [illegible] vuelve a Cuba después de una torné artística por las principales ciudades de los Estados Unidos y especialmente de New York. En la presente foto se ven dos aspectos de su llegada, cuando descendía por la escala del «President Van Buren» y en el muelle, rodeada por familiares y admiradores.

LAS SOCIEDADES ESPAÑOLAS DE CUBA FIRMARON LA EXPOSICION CONTRA EL EMBAJADOR SERRAT

Se acordó enviarla al Ministro de Estado Español en cuanto se abone la cantidad que se debe a la Embajada. Alguien dijo que se atacaba al Embajador y Cónsul porque eran catalanes

Anoche en el local de la Beneficencia asturiana celebraron una importante reunión los presidentes de las Sociedades Españolas y los de las Beneficencias españolas, convocados por el Presidente del Comité de las mismas, con objeto de discutir y aprobar la Exposición ya redactada por los señores Carlos Martí, Nivaños Fernández y el presidente de la Beneficencia Montañesa José Barquín. Documento que hemos publicado íntegro en nuestra edición del sábado próximo pasado.

Lo combatió el señor Juan Cresto, Presidente de la Beneficencia Valenciana, tratando de establecer algunas enmiendas, pues que a su juicio la Exposición no concretaba algunos hechos conforme se fueron sucediendo y proponiendo en vista de esto algunas modificaciones. Pero lo defendieron afirmándolo más y más en las apreciaciones detalladas en el mismo documento los Sres. Nicanor Fernández, Fernández Viña, Cardona, Garcilaso Rey, José García y Cañal y algunos más. Y puesto a votación se aprobó estableciendo algunas enmiendas que en

(Continúa en la pág. QUINCE, col. 5)

Se Invita a los Ciudadanos a Contribuir a la Obra de la Liga Contra el Cáncer

La Liga Contra el Cáncer se ve en la necesidad de apelar a la acridad pública para poder continuar en la humanitaria labor que realiza en el Instituto del Cáncer.

Afectada en sus recursos económicos, como todas las instituciones nacionales, no puede abandonar su misión de altos principios humanitaristas y, al igual que su semejante centro de New York, este año se decide a realizar una cuestación pública vendiendo «corazones».

A partir de mañana 23 y hasta el día 31, una legión de señoritas propondrá por las calles y en los establecimientos los «corazones» de la Liga contra el Cáncer. Se busca «una peseta» a cambio de cada corazón que se proponga.

El dinero recaudado se destina a engrosar los fondos de la Liga que tiene a su cargo en estos momentos el sostenimiento de gran parte de los gastos del Instituto del Cáncer, radicado en el Hospital Calixto García.

Cada ciudadano que aporte una peseta a la obra de la Liga contra el Cáncer, efectúa un acto de verdadera nobleza porque el destino que lleva esa peseta redunda en beneficio de la humanidad.

EL PROCESO POR LA MUERTE DE RACHEL SERA ELEVADO EN BREVE A LA AUDIENCIA DE LA HABANA

2 Bombas Hicieron Explosión Anoche y Causaron Daños

Una en Manrique 142 y otra en el local del Círculo de Bellas Artes y Asociación de la Prensa

Una bomba de gran tamaño estalló esta madrugada en Manrique número 142, propiedad del señor Domingo Méndez, ocasionando grandes daños.

La casa es de tres pisos y está compuesta de seis apartamentos que en sí, cada uno, es una casa por su amplitud. En ella residen los señores Francisco Alea Corral, perteneciente al Trust del Tabaco, el coronel Rodolfo Villegas, comandante en jefe del Distrito Naval del Norte; Simón Hernández Barrera, María Bellaunde, Manuel Gómez y Fernando Lobeto.

La policía logró detener al chofer del auto en cuyo vehículo viajaban

(Continúa en la pág. QUINCE, col. 8)

Se cree que el Fiscal retirará la acusación contra Jiménez y que el tribunal lo absolverá

Toca a su fin ya la instrucción del sumario que en comisión especial lleva a cabo el Dr. Almagro en su despacho de la Biblioteca de la Audiencia.

Existe la impresión en vista del sesgo que las actuaciones han tomado, que el sumario, voluminoso e intrincado será elevado a más tardar pasado mañana día 24 a la Fiscalía de la Audiencia para seguir su natural curso entrando entonces en el trámite de conclusiones: Primero las del Ministerio Público y después las del defensor Dr. Carlos M. Palma. Y muy posible que el propio Jefe de dicho Ministerio, el Dr. Recaredo García, sea quien formule las conclusiones provisionales, evacuando ese trámite el mis-

(Continúa en la pág QUINCE, col. 3)

"Chocolate" Ofrece una Exhibición a los Niños Pobres

Cooperará en la fiesta que se celebrará el día 6 de enero. Nueva demostración pugilística

Una exhibición de boxeo gratis para los niños pobres de la Habana la ofrecerá el Día del Niño en el Stadium La Tropical el popular campeón mundial Kid Chocolate. Eligio Sardiñas, el Kid, y su manager Luis Felipe (Pincho) Gutiérez, así lo han ofrecido al doctor José Antonio López del Valle, Presidente del Jurado Nacional de Maternidad e Infancia, organizador de las grandes fiestas que en honor de la infancia han de celebrarse en esta capital, el próximo Día de Reyes.

Alrededor de este particular, el doctor López del Valle nos dijo ayer:

—A raíz del lamentable incidente que provocó la suspensión de la pelea anunciada para el 11 del corriente, en Nueva York y en la que tomaría parte nuestro popular campeón Kid Chocolate, desde luego que éste sintió la pérdida de los 25 mil

(Continúa en la página DIEZ, col. 1)

CUBA EXPORTA CARNE DE RES A INGLATERRA

Por primera vez se envían 200 reses congeladas. Se espera que pronto se extienda esta venta

Por primera vez Cuba exportará para Europa carne de res, congelada. Así nos lo informó ayer el doctor Rafael Santa María, capitán veterinario, Supervisor del Servicio de Carnes y Mataderos de la República.

La labor realizada por el capitán Santa María para lograr la finalidad conseguida ha sido ardua. Desde ha-

(Continúa en la pág. QUINCE, col. 5)

HOY COBRARA LA POLICIA PUES EL DISTRITO SITUO AYER SU PARTE RESPECTIVA

La Sección de Contaduría de la Secretaría de Hacienda, situó ayer los fondos correspondientes a las atenciones de pago de las pensiones de los Veteranos como anunciamos en nuestra edición del domingo último.

La Policía Nacional cobrará hoy.

La Secretaría de Hacienda había situado su parte correspondiente y faltaba sólo la del Distrito Central de la Habana, operación que fué al fin realizada ayer.

Los Comerciantes de Tejidos, Sedería, Joyería, etc., y el Número-Centenario del DIARIO DE LA MARINA

Al fin de elegir los Comités por Calles que han de obtener la cooperación de sus respectivos convecinos para nuestro «Número-Centenario», se reunieron ayer varios Gerentes de los giros mencionados en las Ofertas del Patronato del Homenaje al DIARIO, que, como es sabido, están instaladas en la ejemplar «Asociación de Comerciantes». — Asistieron entre otros que la fotografía no ha recogido, Oscar García Longoria, «Ramado, Paz y Ca»; Plácido Fernández Ríos, de «Cuervo y Sobrinos»; Manuel A. Ramos, por «El Encanto» y «La Casa Grande»; Juan Martín Díaz, de «Martín F. Pella y Ca.»; Joaquín Sisto, por «Fin de Siglo», que, siendo a ausentarse, dejó representándole al señor Ramón Fernández; Manuel A. de los Reyes, por «Le Palais Royal»; Bernardo Pardías, con [illegible] propia, honrosa representación; Roberto de Guardiola, alma de aquella Sociedad y Secretario del Patronato, y el director técnico de nuestro «Número-Centenario», señor Acevedo. — Se acordó unánimemente: Primero, para MURALLA y otras calles del barrio nombrar un Comité compuesto de los señores Severiano Linares, José M. Villamil, Juan Martín Pella, Mariano Santamaría, Gerardo Escalante, Jacinto Vivanco, Oscar García y [illegible]. — Segundo, que para Galiano, San Rafael, Obispo, Neptuno y las calles cuyos vecinos estén asociados, sea su Presidente respectivo el nombre el Comité local que ha de movilizar la acción conjunta de su sector. — Tercero: para MONTE y calles colindantes, designar otro Comité formado por los señores Víctor Campa, Manuel Sánchez Carvajal, Mariano F. Viña, Primo Menéndez y Alfredo Cuervo. — Cuarto, que las [illegible] donde las Firmas de estos giros no tengan Corporación, se les haga objeto de visita especial, en nombre del Patronato, por parte de los señores Longoria, Pardías y los colegas que ellos designen. — El DIARIO da testimonia aquí a todos su reconocimiento por el entusiasmo con que han iniciado su histórica labor.

LOS JUBILADOS DEL PODER JUDICIAL COBRARAN HOY

El doctor Francisco Llaca Argudín Presidente de la Comisión de Jubilados y Pensiones del Poder Judicial, nos comunica que hoy, a las diez de la mañana, en el local que ocupa la Tesorería Central de Hacienda, comenzará el pago a los jubilados y pensionados del Poder Judicial; correspondiendo ese pago al pasado mes de octubre, con el cincuenta por ciento de descuento, como ya hemos anunciado.

10 Trasatlánticos Recibirán el Nuevo Año en la Habana

Distinguidas personalidades de relieve mundial celebrarán las tradicionales fiestas en Cuba

La tradicional fiesta de carácter internacional que se celebra para esperar el Año Nuevo, será festejada en la Habana, con la presencia de diez grandes trasatlánticos que nos visitarán y que son los siguientes:

El día 29 llegarán el Milwaukee; el Caledonia; el Reliance; el Statendam, el Conte Granda, y el Volendam, llegará el día 30, el Columbus, el Britanic el Kungsholm y el Lafayette llegarán el día 31 y todos ellos esperarán el año nuevo en la Habana.

Las autoridades marítimas—sanidad, aduana e inmigración—tienen ya tomadas sus medidas para dar cumplimiento al despacho y atención de tan crecido número de barcos, pues, además, nos visitarán los regulares de esos días.

El Columbus, del Norte German Lloyd; trae un crecido número de

(Continúa en la página DIEZ, col. 5)

SE ULTIMAN LOS PREPARATIVOS PARA LA GRAN FIESTA DEL NIÑO QUE SE CELEBRARA EL DIA SEIS

Detalles de los concursos que se han celebrado en distintos pueblos del interior del país

La Comisión Organizadora de la fies a al niño se ha dirigido a distintas autoridades para solicitar su concurso. Al doctor Ignacio Herrera, jefe local de Marianao, para que invite a la Junta de Educación del término y tome parte en el desfile escolar. Con idéntico fin a la señorita Caridad Coello Marruz, inspectora de Creches y Asilos; a los niños de la Casa de Beneficencia y Maternidad de la Habana; al director de Beneficencia para que asistan médicos, alumnas y enfermeras de los hospitales.

Por la mañana, el propio día 6 de enero, el doctor Rodríguez Barahona, secretario de Sanidad y Beneficencia, presidirá la fiesta que se celebrará en el teatro Nacional, donde se hará entrega de los pre-

(Continúa en la pág. QUINCE, col. 4)

Tres Funcionarios Descartados de un Proceso por Fraude

Los doctores Lucas Lamadrid y Ciriaco Sos, y el Sr. Gómez Ruiz eran acusados por los maestros

Como se recordará, con motivo de la incoación de la causa que por el delito de malversación de caudales públicos seguíase en el Juzgado de Instrucción de Matanzas, a virtud de denuncia formulada por maestros retirados pertenecientes a aquel distrito escolar, fueron procesados, entre otros funcionarios de Instrucción Pública y Bellas Artes, el hasta hace poco tiempo Subsecretario, doctor Lucas Lamadrid; el Jefe de Presupuestos y Cuentas—entonces—

(Continúa en la pág. QUINCE, col. 2)

DE INTERES GENERAL

1832

CONSIDERANDO las numerosas peticiones recibidas en estos últimos días para que ampliáramos el plazo de admisión para las suscripciones MENSUALES, hemos dispuesto que hasta nuevo aviso se sigan admitiendo y registrando suscripciones mensuales de PAGO ADELANTADO en toda la Isla.

Suscríbase por los Teléfonos:

A-3785 y M-7911

o utilice el cupón que aparece en todas las ediciones de este DIARIO.

Para suscripciones en el interior vea al Agente del DIARIO DE LA MARINA en su localidad o escribanos directamente al Apartado 1010. — Habana.

Entre China y Japón se pagan 3,200,000 francos para que se solucionen todos sus problemas

A petición nuestra y hallándose el repórter en el Negociado de la Liga de las Naciones de la Secretaría de Estado, el Dr. Guillermo de Blank, nos informa de nuevo sobre otros asuntos relacionados con ese organismo, tema de actualidad si se tiene en cuenta que durante los primeros días del mes de febrero próximo tendrá lugar la Asamblea para tratar de la limitación de los armamentos.

Y a preguntas que le hacemos, nos contesta:

—Del pacto de la Sociedad de las Naciones parece ocioso hablar. Todo el mundo lo conoce; lo mismo que la carta de la organización internacional del trabajo y que el pacto Briand-Kellogg, o de París. La

(Continúa en la página DIEZ, col. 1)

CUBA PAGA ANUALMENTE 275,000 FRANCOS A LA SOCIEDAD DE LAS NACIONES Y ESPERA UNA REBAJA

Los Turistas no Son Demorados al Llegar al Puerto Habanero

Las compañías navieras dicen que el desembarco se hace con rapidez. Este año será movido

Ya tenemos encima la temporada del tourismo con buenas perspectivas según los informes que hemos podido recoger entre las compañías navieras que radican en Cuba y las cuales representan importantes líneas de vapores excursionistas de gran porte que hacen la travesía regular entre el puerto de New York y Europa.

La temporada, si no mejor que en año anterior, por lo menos no será tampoco de las menos en núme-

(Continúa en la pág. QUINCE, col. 6)

M.E.C.D. 2016

DIARIO DE LA MARINA

FUNDADO EN 1832

Dirigido hasta 1919 por D. Nicolás Rivero y Muñiz.

OFICINAS: HABANA, PRADO 103.—NEW YORK: 516 FIFTH AVE.

Editado por la Cía. DIARIO DE LA MARINA (S. A.) cuyo programa consiste «en la defensa de los intereses generales y permanentes de la Nación cubana, de los especiales de la Colonia española establecida en la misma y de la unión y armonía entre los diversos elementos que conviven en el país». —Art. 1o. de los Estatutos.

TELEFONOS DEL DIARIO

Dirección A-4151
Administración . . M-7911
Auditoría . . . .
Compras . . . .
Secretaría, Administración . . . M-2522
Anuncios A-2425
Clasificados y Talleres A-3333
Quejas y Suscripciones A-9785
Distribución y Máquinas A-3785
Redacción M-7913
Jefe Información . A-3205
Sports M-7912

PRECIOS DE SUSCRIPCION AL «DIARIO DE LA MARINA»

Habana y Provincias
Mes . . . $ 1.60
Trimestre. $ 4.20
Semestre . $ 8.00
Año . . . $ [illegible]

Extranjero
Trimestre. $ 6.00
Semestre . $ 9.50
Año . . . $ 18.00

Edición Dominical (Para el extranjero solamente)
Semestre . $ 3.00
Año . . . $ 5.00

EL NUEVO AVENTINO

Por Antonio Zozaya

(De la Ag. PLUS ULTRA)

Eramos muy niños cuando nuestro profesor de Historia Universal, un buen señor que tomaba muy en serio el estudio de los hechos ocurridos en nuestro planeta, y de los que no ocurrieron jamás, nos contó la fábula de la retirada al Monte Aventino. Bajo el cónsul Servilio, hace la friolera de veinticinco siglos, los plebeyos, hambrientos, humillados y desesperados, huyeron en masas enormes hasta el Monte Aventino. La oligarquía patricia, aterrada, viendo que sin los trabajadores plebeyos la vida sería imposible, envió como emisario a los fugitivos a Menemio Agripa, el cual les contó el famoso apólogo de los miembros rebelados contra el estómago. Y los blebeyos se convencieron y volvieron a Roma. Es menester que unos hombres trabajen hasta reventarse y que sean los miembros para que otra clase social, el estómago, ingiera y digiera a su completa satisfacción.

No me convenció por completo la historia, verdadera o falsa, del primer alzamiento popular. De lo que sí quedé, y estoy seguro, es de que, sin los trabajadores manuales, los privilegiados de la fortuna tendrían hoy que acabar por devorar sus títulos de renta, sus escrituras de adquisición y sus billetes de Banco emisorio. Serán todo lo estómago que se quiera; pero el estómago necesita alimento y él no puede ser procurado sino por los hombres que arrancan, con su esfuerzo, a la tierra los artículos de primera necesidad.

Al cabo de dos mil cuatrocientos y pico de años parece que nos amenaza seriamente otra retirada a los nuevos Aventinos de toda una clase social. Pero esta vez no son los miembros, sino el estómago, el que se niega a desempeñar su función. Los ricos huyen con su dinero y paralizan la vida industrial, mercantil y agrícola. Y el terror cunde por todas partes. Los señores que gozaban de todas las ventajas en la vida social, que se aprovechaban del trabajo ajeno, que se adjudicaban todos los privilegios se han cansado de desempeñar tan lucido papel y, ante el simple temor de que disminuyan en una pequeña parte sus ingresos, huyen y abandonan la patria para demostrar que los organismos sociales no pueden vivir sin estómago, como en los tiempos de Menemio Agripa, es decir, sin que haya gentes piadosas que devoren lo que sus hermanos producen y se aprovechen de los ajenos desvelos y fatigas para descansar muellemente en sus sillones de rentistas o de consejeros de Administración.

Que la retirada de los capitales de la circulación ha producido y está produciendo enormes trastornos, es indudable. Tales son ellos que pudieran llevarnos a una crisis sin precedentes, en que el hombre sacrificara millares de víctimas y en que los desórdenes y tumultos consiguientes acabaran de sembrar por todas partes el terror y el odio. Pero, después de reflexionar largo rato, creo sinceramente que todo esto no podría por menos que ser temporal y transitorio. Si bien lo observamos, lo que los poderosos pueden llevarse no es la riqueza, sino sus signos exteriores y convencionales. No se pueden llevar las tierras, ni los edificios, ni las fábricas, ni las máquinas; no pueden facturar las minas, ni los arsenales, ni los predios trigueros, ni los olivares, ni las huertas, ni los montes productivos de madera o de pastos. No les es posible hacer que los acompañen los ganados, ni los peces de los ríos y de los mares, ni las aves que vuelan por los [illegible]es, ni los lepóridos que se esconden en las madrigueras. Pero si no pue[illegible] llevarse todo eso, y menos los brazos creadores de cosas útiles, que es [illegible] sirve para algo en la vida, y solamente se llevan los papeles de un [illegible] convencional, ¿puede dudarse que, prolongándose su ausencia, esos [illegible] acabarían por carecer de valor y que los que se harían a un tiem[illegible]mbros y estómago serían los poseedores de sus antiguos bienes abandonados y los capaces de producir otros, una vez que el origen de todas las riquezas no ha sido otro que la labor humana y jamás la herencia, ni la explotación que no han hecho sino trasmitir inicuamente de unas manos a otras las creadas?

En una antigua fábula alemana Muley Hazen cruza por el desierto calcinado por el sol africano y, sediento y fatigado, se deja caer sobre la arena roja. No puede más y desfallece hambriento junto a una palmera aislada en medio de un minúsculo oasis. Sacia su sed en un manantial turbio, pero el hambre sigue atormentándole. Con alegría contempla abandonado un henchido saco, resto de alguna caravana errante, y se apresura a desatarlo; mas, trocando muy pronto su regocijo en abatimiento, exclama desolado:

—¡No hay avellanas! ¡Sólo son perlas!

Los ricos que huyen, llegando el momento de carecer de lo más preciso, ¿podrían devorar sus billetes de Banco? ¿Valdrían efectivamente lo que indican sus dorsos si la producción cesará, aunque ello fuera temporalmente? ¿No podría ocurrir a sus dueños avaros lo que a los poseedores de marcos después de la gran guerra? Debieran pensarlo muy despacio. Porque si su tenacidad fuera tan grande que llegara a la seguera de procurar la ruina industrial, el pueblo no tendría más remedio que apoderarse de los bienes que no han podido llevarse y comenzar de nuevo para crear una riqueza real y efectiva, como aquella que antes creó, pero esta vez para que no fuera de quien pudiera llevársela, sino de todos, prescindiendo, desde luego, en su aprovechamiento, de los incapaces de trabajar, de los que se declaran estómagos vivientes y no tienen otra misión que la de nutrirse y reproducirse, como los organismos más elementales, cual la célula y como la amiba.

Declaro que también alguna vez me aterra la perspectiva de la paralización absoluta de los trabajos; pero se me antoja que ella cesaría muy pronto. Veo tierra y veo hombres; contemplo herramientas y brazos, edificios y predios, fábricas con sus maquinarias y sus primeras materias. No falta sino trabajar. Si es que esas cosas tienen dueño y ellos se niegan a utilizarlas, yo quisiera que me dijera el mismo Menemio Agripa redivivo si no sería llegado el caso de apropiárselas para hacerlas fecundas y aún de practicar a esta sociedad de parásitos al gastrotomía; porque podrá ser imposible o muy lifícil que los señores de la escala zoológica puedan vivir sin estómago; pero cuando este estómago es voraz y no asimila en provecho de todo el organismo, me parece que la sociedad humana puede perfectamente vivir sin él.

(Prohibida la reproducción)

CASOS Y COSAS

LOS TRECE PLATOS.—MENU

El **azúcar** al precio a que hoy se vende...
El **Plan Chadbourne** con sus restricciones...
La **Liga** o Sociedad de las Naciones...
Y el **Comunismo** que ninguno entiende...
La **Crisis** que se agranda y que se extiende...
El **Petardo,** amenaza de mansiones...
La **Paz** que no se ve en los rincones...
Y el **Comercio** que ya ni un real expende
El **quilo,** precio "standard" de rezagos...
El **enjambre** de pobres y de vagos...
Y el **Reajuste, Excedencia** y **Cesantía,**
—fantasmas de pavor y de respeto—,
los TRECE PLATOS son que en este día
os brindo en el "Menú" de mi soneto.

Evelio BERNAL.

Vto. Bno.: Sergio ACEBAL.

40 AÑOS DE EXITO
VINO-LEGITIMO-
PEPTONA-BARNET
FERROFOSFATADO
3 Copitas alimentan más que 100 gramos CARNE FRESCA
Todo se asimila pronto sin digerir, descansa el estómago y el hígado
PREPARADO POR: Droguería "Sarrá" - La Mayo

UN DETENIDO

Silvio Milián y Morales, vecino de Clavel 12, fué arrestado por los agentes Galgueras y Herrera, con motivo de haberle ocupado prendas cuya procedencia no pudo justificar y las cuales trató de pignorar en varias casas de empeño.

DENUNCIA DE ROBO

Denunció Inés Juhe Burriel, vecina de Merced 70, que le habían robado de su domicilio ropas y objetos que aprecia en la cantidad de 45 pesos. No sospecha de persona alguna.

EFECTIVO
ESTUDIO VALLS
20%
de descuento en
Trajes hechos para hombre.
a la medida 15%
Trajes para niño 10%
Artículos de Camisería . 10%
DURANTE DICIEMBRE
desde $12
Trajes de casimir para hombre
desde $6.75
para jovencito.
Antigua Casa de J. Vallés
S. Rafael é Industria

MATANCERAS

EN LA PAZ DE LOS CIELOS

Donde moran los buenos.

En el goce ya de una eterna ventura, disfrutando la gloria como premio a la excelsitud de su vida, Doña Elvira Verdura viuda de Vera, ha dejado este mundo elevándose su alma hacia las regiones celestes.

Expiró al mediodía del sábado y se efectuó su sepelio en la mañana del domingo, que constituyó una importantísima manifestación de condolencia.

Confortada por los auxilios espirituales, tan santamente como había vivido, se extinguió la existencia de la muy noble matrona, en las dulcedumbres de la más serena agonía.

Sus últimos instantes fueron para Dios y sus hijos.

Y abrazada a la cruz, balbuceando oraciones, exhaló su postrer suspiro la dama que tan bien se ganó la aureola de santa con que ha de recordársela siempre.

Su vida fué un ejemplo.

Madre buena, buena esposa, mujer íntegra de corazón gigante, no hizo más que el bien a su alrededor y al bien consagró todos los momentos de su existir.

Los que la conocimos y tratamos la llevaremos siempre en el relicario de nuestra devoción y nuestro culto.

Por que se hacía amar, como solo saben hacerlo, los que como ella era todo amor.

Fuí su vecino por mucho tiempo.

Y desde mis predios de Villa Sunset, mantenía con la Quinta de Valera en que residió la señora viuda de Vera, la dulce intimidad que hacía florecer la bondad inmensa de aquella santa mujer.

Dulce en el carácter, dulzura en su rostro y en su trato y dulce muy dulce aquella alma de alondra y aquel corazón de gacela, que palpitaba solo a impulsos de la más infinita bondad.

Así la mujer que enterramos ayer en la Necrópolis de San Carlos.

Vivió siempre en un elevadísimo rango, por que fué su esposo el Ldo. Luis de Vera Sans, abogado de los que más importante bufete tuvo en esta población.

Le sonrió todo a su alrededor.

Y ni fortuna ni honores, y ni halagos y riquezas, hicieron cambiar la sencillez, la modestia de la que fué el más completo reflejo de la humanidad.

En torno a ella desprendíase como la santificación de un ambiente que la hacía venerarla y quererla.

Por eso se la ha llorado tanto.

Y con los hijos, los nietos y biznietos, la sociedad de Matanzas en pleno, lleva luto en el corazón y lleva la más grande pena en el alma.

Quedó demostrado así en esa triste mañana del domingo veinte de diciembre de este fatídico 1931.

Tras la carroza fúnebre que la Casa de Torres envió para la última jornada en la tierra de Doña Elvira Verdura viuda de Vera, marchábamos acongojados y dolidos todos los matanceros.

Durante el tiempo que estuvo expuesto en capilla ardiente el cadáver, el desfile fué incesante y en humanas oleadas llegaban hasta aquella casa pobres y ricos encumbrados y humildes, profesionales y obreros, que se sumaban al gran duelo de los Vera.

Cuando se puso en marcha el cortejo, después del responso que el Párroco de la Catedral cantó al cadáver en su capilla ardiente, cuadras de cuadras integraban el cordón de autos y carruajes que seguía al carro fúnebre.

Las ofrendas florales en número inmenso, ocupaban dos carrozas, y sobresalía entre las más bellas y las más lozanas, la que los esposos Gerardo Machado y Elvira Machado dedicaran a la venerable anciana.

Sus cuatro hijos: Manolo, Luis Felipe, Ramón y Claudio, presidían el duelo y eran acompañados del Comandante Gali Menéndez, Ayudante de Campo del Jefe del Estado, que ostentaba su representación oficial.

La de la familia del Presidente, la llevaba el Dr. Rafael Jorge Sánchez Hernández.

Después un desfile inacabable.

El exVicepresidente de la República Don Carlos de la Rosa, el Gobernador Provincial Israel Pérez, el Alcalde Municipal Benigno González, el Ficsal de la Audiencia doctor Diego Vicente Tejera, el Presidente del Liceo Antonio J. Font Tió, y el Secretario del Casino Español, Fernando Llés.

El Senador Horacio Díaz Pardo.

El Representante Juan Rodríguez Ramírez.

Los señores Adolfo Marzol, Mariano Vallejo, Eudoro Albar, Luis Amézaga, Manuel Gutiérrez Migoya, de la alta banca.

El Representante Juan Miguel Haedo y el Representante Andrés Trujillo.

El Administrador del Banco de Canadá Carlos Alberto Verdura.

Los Jueces Santiago Mencía y Manuel Romeu y Manolo Fernando Feito.

El Fiscal Francisco de Zayas.

Los señores Gaspar Hernández, Chacho Horta, Ismael Obias, Juan Alcoser, Dr. Rodolfo Gutiérrez, Juan L. Miguel y Cesar y Angel Solaun.

Ostentaba el cronista la representación del Senador Jesús María Barraqué.

Los señores Horacio Oliva, Justo Oñate, Jaime Pons Domenech, José Silva, Pino Horta, Pico González y Nemesio Suárez.

El ingeniero Jefe de Obras Públicas del Distrito Oscar Pardiñas.

El Administrador de la Zona Fiscal Ldo. Luis A. Herques.

El Jefe de impuestos Mariano Algarra.

El Administrador de la Aduana Octavio Cruz González.

Los señores Esteban y Panchito Baquedano, José Cabañas, Félix Campuzano, Domingo y Panchito Lecuona y Hernández y Rogelio Estorino.

Los doctores Carlos Pérez Jorge, Héctor Pagés, Manuel de J. Ponte, Porfirio Andrew, y Mario Jordán.

El Presidente de la Compañía del tranvía Solomón Obregón.

El gran poeta Bonifacio Byrne, que abandonaba su retraimiento para acompañar a los Vera en este duelo.

El Agente de «El Mundo» José Manuel Martínez.

El ex-Jefe de Sanidad Adolfo Lecuota y Madan, única persona que en Matanzas posee el título de Caballero de la Orden de Carlos Manuel de Céspedes.

El Director del Hospital de Homicultura Miguel A. Beato.

El Pagador de Obras Públicas Pastos Morejón.

El Cónsul de Italia Jose Trinidad García.

El Director de «El Republicano» Ramón Pérez.

Los señores Juan Rabelo, Mario Lima, Rogelio Geerken, Ignacio Uriarte, José Olague, Hanlet Byrne, Evaristo Cotilla, e Ignacio Sarasua.

El Decano del Colegio de Abogados, que es Registrador de la Propiedad, Ldo. Arturo Aróstegui y del Castillo.

Los doctores César Estorino, Lorenzo Negret, Miguel Zabala, y Joaquín de Rojas.

El Secretario de la Audiencia Eduardo Obregón.

Los señores Ramiro Obrador, Agapito Carrillo, Fernando Estiddo, Isidoro Virgilio Merino, Juan Soto Pulido y Buenaventura Hernández.

Rafael Alfonso y Morales, nieto de la finada, y Alberto de Ribeaux, Luis de Vera y Arturo Muro.

Carlos M. Hernández, Enrique de Sandoval y Silvio Blanco.

El Vicepresidente del Casino Español, Pedro Urquiza Bea.

Y muchos, muchísimos más que formarían un verdadero ejército.

Amigos de los Vera todos, correligionarios unos de Manolo, compañeros otros de Ramón, y afectos de Luis Felipe y de Claudio, que allí estaban presentes identificados con su acerbo dolor.

Despidió el duelo en la Necrópolis el Mayor de los hijos de Doña Elvira, Manolo, al que rodeaban la legión de nietos de la extinta.

Solo una palabra brotó de sus labios: «Gracias».

Y lo ahogó el llanto y lo hizo enmudecer la congoja del corazón a flor de labios en esos instantes, en que sangraba tan hondamente.

El cariño, rayano en idolatría que sentía el Senador Vera Verdura, por la dama a la que debía el ser, bien conocido es de todos aquí.

La veneraba.

Como la veneraban cuantos convivieron con ella, cuantos la trataron, cuantos la vieran aun que por una sola vez.

Duerma en paz Doña Elvira Verdura y Santoyo viuda de Vera, y lleven estas líneas—testimonio mío muy sentido—hasta ese atribulado home de la calle de Milanés veintiuno, el eco de la inmensa pena, del gran dolor que en la sociedad y el pueblo de Matanzas ha producido la muerte de esa santa.

Resignación y conformidad de Dios a todos cuantos la lloran.

EN VISPERAS

De una fiesta.

De la que el día veinticuatro en el Tennis, se está organizando para festejar la Nochebuena.

Cena y baile.

Para los que existen entusiasmo inmenso entre nuestra juventud y no pocas familias de fuera.

Vienen de la Habana muchas.

Vienen de Cárdenas también.

Y es probable que con las señoritas Kay hoy temporadistas del Vichy cubano, se organice un nutrido party.

La Orquesta Interrogación contratada por el Tennis tendrá a su cargo el programa de baile, alternando con un son.

Un árbol de navidad con presentes para las muchachas, gorros, pitos y matracas, tan propios de esa noche de franca alegría, y un decorado pascual que lucirá el Club, completarán el atractivo de esa fiesta próxima.

DE DUELO

El representantes Campos.

El popular legislador Pancho Campos, pasa en estos momentos por el dolor inmenso de haber perdido a uno de sus hermanos políticos.

Enterrado fué el domingo.

Y acompañándolo en la peregrinación llegaron hasta la Necrópolis los correligionarios infinitos y los amigos muchos más con que por su carácter servicial, por su generosidad inmensa, cuenta Pancho Campos en Matanzas.

Sean estas líneas portadoras de mi condolencia para Campos y toda su familia.

DE VIAJE

Un matrimonio elegante.

El doctor Nicolás Carbonell y Sarita Renté, que nos abandonan hoy para dirigirse a Guantánamo donde ha sido nombrado juez de primera instancia e instrucción el recto funcionario.

Muy sentida su partida.

Porque era éste un elemento siempre propicio a la alegría, siempre de buen humor y siempre secundador de toda iniciativa social.

Los esposos Carbonell-Renté, dejan la bonita casa de la señora Heydrich de Febles en la Calzada del General Bentancourt, por la que hay gran demanda, pues es una de las viviendas más confortables y más acabadas y elegantes de aquel lugar.

Lleven un feliz viaje Nicolás y Sarita.

UNOS RECIEN CASADOS

En plena luna de miel.

Huéspedes del Velasco fueron en estos días, el teniente Octavio Mitchel y su esposa Cilia Rodríguez, que contrajeron matrimonio en la Habana el pasado día dieciocho de diciembre

Nos abandonaron ya.

Porque han seguido en excursión por la isla, visitando las principales poblaciones, proponiéndose llegar hasta Oriente.

PARA EL BAILE DEL 31

Donativos muchos.

La señora de Archee Corita Estrada me envía para su publicación la larga lista de donativos que ha recibido la comisión que ella preside.

Regalos para la gran fiesta del día 31 en el teatro Sauto para la que hay un entusiasmo nunca despertado por acto alguno otro igual.

He aquí esa lista:

Swift and Co., Habana, 6 jamones y 640 globos.

Armour and Company, Habana, un jamón y una mortadella.

Compañía Quesera Kraft Fenix de Cuba, Habana, todo el queso que se necesite para la venta en los kioscos esa noche.

Casa Harris, Habana, un hermoso lote de adornos para el salón.

Los Reyes Magos, Habana, cuatro docenas de pitos y cuatro docenas de gorros.

«El Encanto», una preciosa lámpara eléctrica.

Compañía Cubana de Electricidad, una radiola modelo 82.

Baqueano y Cía., Matanzas, una arroba de café tostado para la venta en el baile.

Wilson y Cía., Habana, dos jamones y caja de salchichas.

«La Moderna Poesía», Habana, un lote serpentinas y un lote de libros de cuentos.

Rambla y Bouza, 500 lápices para carnet de baile.

Molina y Cía., Habana, 350 lápices para carnet y 24 piezas papel crepee.

Henry Clay and Bock Co., Habana, 25 ruedas cigarros.

Crusellas y Cía., dos cajas banananina para los enfermos y un lote de perfumería.

Ruiz y Cía., Habana, dos mil carnets para baile.

Trinidad y Hermanos, Habana, 25 ruedas cigarros.

La Sección X, Habana, tres magníficos lotes de juguetes.

Mañana continuaré publicando la lista con las donaciones de los establecimientos matanceros.

LA ULTIMA NOTA

Para decir que el 25 comenzará el triduo a la Inmaculada, en la iglesia de los Padres Carmelitas.

Lo organizan las Hijas de María.

Y tiene el mayor empeño el director espiritual de éstas, Padre José Luis, en que resulten lo más brillante posible.

Los días 25, 26 y 27, por la mañana, a las ocho, misa y por la tarde, ejercicios espirituales.

Predicará uno de los días el Padre Trabadelo, secretario del Obispado y el 27, el Padre José Luis, el virtuoso sacerdote carmelitano.

Manolo JARQUIN

Seguro Alivio
se consigue en el tratamiento de toda clase de
ALMORRANAS
con el famoso
UNGÜENTO PAZO

INVESTIGAN LA DESAPARICION DE UN DOCUMENTO HISTORICO VALIOSO DEL AYUNTAMIENTO

Por el Alcalde ha sido vetado el acuerdo del Consejo Deliberativo adhiriéndose al proyecto de ley del doctor Fernández, prohibiendo la entrada de inmigrantes en Cuba

El Alcalde remitió ayer al Presidente del Consejo Deliberativo, señor Celedonio García, el veto impuesto con relación al acuerdo de ese organismo, relativo a pedir al Congreso de la República la aprobación del proyecto de Ley del Senador Dr. Francisco María Fernández, prohibiendo la entrada en Cuba de obreros inmigrantes. Expone el Alcalde que tal problema no es de la competencia del Distrito Central.

APREMIO CONTRA GRANDES EDIFICACIONES

Por el Jefe del Departamento de impuestos, señor Manuel de Cárdenas, se están activando los expedientes de apremio por contribuciones de fincas urbanas, especialmente en los casos en que se han realizado por la Comisión del Impuesto Territorial rectificaciones de rentas a petición de los propios interesados.

Resueltas tales rectificaciones y no habiéndose los propietarios presentado a pagar los recibos correspondientes, se les sigue procedimiento de apremio por morosidad. Entre las casas afectadas por esta resolución están los palacios del Centro Asturiano y del Centro Gallego, el edificio de La Metropolitana y el del Hotel Sevilla. Las contribuciones a cobrar por los expedientes de aprecio a determinadas fincas de gran importancia, producirán al Distrito Central más de 40 mil pesos.

MOTIVO DE CESANTIA

La Comisión del Servicio Civil se ha dirigido al Alcalde pidiéndole le informe qué motivos ha tenido para decretar la cesantía del Dr. Salvador Acosta Baró en el cargo de letrado consultor de la Alcaldía o Distrito Central, pues el interesado ha recurrido contra la resolución que lo deja fuera del cargo en que está amparado por acuerdos reiterados de la Comisión y por sentencia de los tribunales de Justicia.

REPOSICIONES

Ayer se han recibido en la Alcaldía, las resoluciones de la Comisión del Servicio Civil ordenando sean repuestos en sus respectivos cargos del Distrito Central, Dr. Tomás Armstrong y Martínez, Antonio Velázquez, José María Rodríguez, Cayetano Torres, Manuel Vicario, Ernesto Arango y Secundino Morales.

TRASMISIONES DE DOMINIO

Fueron asentadas ayer en las oficinas del Distrito Central estas trasmisiones de dominio; la señora Máxima Alvarez de la Campa al señor Manuel Baltrons, la casa Cárdenas 35, valorada en seis mil pesos; y el Juzgado de Primera Instancia del Norte de la Habana, a nombre de María Josefa Fernández Ruz y de Laureano García Fernández traspasa al Dr. Ernesto Sarrá, las casas Aguila 66, estimada en $1,420.00, y la de Inquisidor 30, en dos mil pesos.

VALIOSO DOCUMENTO QUE DESAPARECE

Ayer han estado practicando determinadas investigaciones en el Archivo General del Distrito Central, vigilantes de la Sección de Expertos, al objeto de obtener datos acerca de la desaparición de un valioso documento histórico desaparecido. Se trata del volumen donde constan las actas del Cabildo Municipal habanero en la época de la toma de la Habana por los ingleses. El archivero anterior, al hacer entrega del Archivo, lo hizo por medio de inventario, y consta que el señor Pérez Girón dejó en el estante correspondiente el volumen que ahora se busca. Se le ha tomado declaración al actual archivero, señor Ayala, quien no puede explicarse como ha desaparecido el libro de actas que se busca.

Hay quien supone que el volumen en cuestión ha sido remitido ya al extranjero, para ser vendido a buen precio, pues una copia autentica de la actas municipales en época tan interesante para la ciudad como cuando fué tomada por los ingleses, que permanecieron en ella por espacio de varios meses.

PAGO RECLAMADO

El señor Daniel de Miguel y de la Torre, reclama del Distrito Central el pago de la suma de $5,169.13, que se le debe por haberes dejados de percibir como teniente del Cuerpo de Bomberos.

OBRAS PUBLICAS QUIERE COBRAR

Se dirigió ayer al Alcalde la Secretaría de Obras Públicas, interesando el pago del segundo servicio de agua que fué preciso instalar en la Escuela José Miguel Gómez, del Distrito Central, situada en Avenida de Acosta entre Porvenir y Armas. El primer servicio, que se calculó en $125.15 fué pagado, sobrando $6.75. El segundo servicio costó $114,59, pero no se ha pagado todavía.

PETICIONES DE LA AUDIENCIA

La Audiencia de la Habana solicita determinados datos para resolver los recursos interpuestos, en relación con las cesantías de los señores Rubén Díaz Irizar, María Josefa Ramón Peña Porras y Miguel Núñez Boyd.

ERARIO DEL DISTRITO

Recaudación del día 19: Ejercicio Corriente, $2,651.23. Resultas, $1, 542.84. Para el Consejo de la Provincia, $395.05. Existencia en caja: Ejercicio Corriente, $63,236.16. Resultas, $8,133.99. Consejo de la Provincia; $2,100.15. Presupuesto Extraordinario $11,947.59, Depósitos $73,942.27. Total general, $159,360.76.

—Todavía no se ha terminado la acumulación del dinero suficiente para pagar a la Policía Nacional la cantidad correspondiente al Distrito Central en el mes de noviembre anterior.

UNA PUERTA MAS AL TEATRO MARTI

Por disposición del Alcalde, se ha obligado a los propietarios del Teatro Martí a abrir una puerta hacia la calle de Zulueta, a través del jardín que allí existe, para salida rápida del público del anfiteatro en caso necesario.

TRASLADO DE UN GABINETE

Amablemente nos comunica el doctor Fernando Milanés Alvarez, especialista en Medicina interna y vías digestivas, haber trasladado su Gabinete de consulta a la calle de Campanario 43, entre Virtudes y Concordia.

DR. P. M. SOUZA
Garganta, Nariz y Oídos, Hospitales de New York, Viena, Budapest, Habana.
San Lázaro 226, de 3 a 4

¿Sufre Vd. de Comezón en los pies?
¡Cuidado! Aplíquese inmediatamente este antiséptico para aliviar la "comezón de los pies." Pida el frasco de 1¾ Oz.
ABSORBINE JR.

SALES DE ESTRONCIO de PARAF-JAVAL
BROMURO DE ESTRONCIO — ENFERMEDADES NERVIOSAS
YODURO DE ESTRONCIO — ENFERMEDADES DEL CORAZÓN LINFATISMO
LACTATO DE ESTRONCIO — ENFERMEDAD DE BRIGHT ALBUMINURIA
SALICILATO DE ESTRONCIO — Mejor tolerado que el de sosa
1, Rue Vivienne. PARIS y en todas las Farmacias

Ungüento Cadum para los Granos
El Ungüento Cadum hace que se sequen los granos y se desprendan, dejando la piel blanda y suave. Es calmante y antiséptico y empieza a cicatrizar tan pronto como se aplica. Ha probado ser un gran alivio para millares de personas que durante años han estado sufriendo de eczema, acne (barros), granos, furúnculos, ulceras, erupciones, urticarias, ronchas, almorranas, comezón, sarna, heridas, arañazos, cortaduras, lastimaduras, ásperos, postemillas, escaldadura, sarpullido, quemaduras, costra, [illegible]

FARMACIA Y DROGUERIA TAQUECHEL
DE TURNO LOS VIERNES
TELF. A-2141

FARMACIA DROGUERIA DE "JOHNSON"
DE TURNO LOS LUNES
Obispo No. 30 TELEFONO-A-2129

LA MAYOR
35 EDIFICIOS 700 EMPLEADOS
SARRA
DROGUERIA
ABIERTA TODOS LOS DIAS
TODA LA NOCHE LOS MARTES
A-8020

FARMACIAS DE TURNO

MARTES

HABANA

Calle y número	Teléfonos
Rafael M. de Labra y Barcelona	M-4511
Luz entre Oficios e Inquisidor	M-5044
San José 122	U-2502
Avenida Menocal 113	U-7065
R. del Brasil 41	A-8026
Tejadillo 28	M-5272
R. María de Labra 180	M-5853
General Aguirre 1	M-4286
G. M. Suárez 108	U-6743
Estrada Palma y Colón	M-4640
E. Villuendas y Oquendo	U-6841
Avenida Menocal y Enrique Villuendas	U-7070
M. Gómez 384	M-4123
Salud 99	M-5410
Zenea 59	M-4170
R. de Luzuriaga 129	M-5249
Compostela 163	M-8821
Avenida de la Independencia y Oquendo	U-6830
Avenida Simón Bolívar y Manrique	M-5229
Avenida de la República 203	M-4268
Corrales y Cienfuegos	M-4819
Galiano 17	M-6160
Máximo Gómez 172	M-4292
Manrique y Laguna	M-1616

VEDADO

Calle y número	Teléfonos
Calle 17 número 68 entre J e I	F-6092
Zapata y B	F-6007
Calzada y 10	F-6262
Calle 17 núm. 453	F-6193
Calle 23 número 881	F-6127

VIBORA

Calle y número	Teléfonos
Tejar y 16. Reparto Lawton	X-2318
10 de Octubre 600	I-7581
San Francisco y Lawton	X-2326
10 de Octubre 444	I-7289
Santa Catalina y Luz Caballero	I-7474
Carretera de Managua y Valiente	I-6343

JESUS DEL MONTE Y SANTOS SUAREZ

Calle y número	Teléfonos
10 de Octubre y Santa Emilia	I-7565
Santa Emilia y Gómez	I-7778
San Leonardo y Flores	I-7468
10 de Octubre 234	X-2247

LUYANO

Calle y número	Teléfonos
Herrera 50	I-7777
Pérez y Villanueva	I-7253

CERRO

Calle y número	Teléfonos
Churruca 16	I-7440
Calzada del Cerro 699	A-6136

Nota. — Este grupo deberá prestar el servicio público todo el día y la noche de los domingos siguientes: Enero 4; Febrero 15; Marzo 29; Mayo 10; Junio 21; Octubre 25; Agosto 2; Septiembre 13 y Diciembre 6.

M.E.C.D. 2016

VIBOREÑAS

BAUTIZO Y BAILE

En la tarde del domingo tuvo la entrada en la grey cristiana del simísimo niño Jorge Alejandro, hijo de los distinguidos esposos señora Josefina Morell y el doctor Constantino País Gutiérrez.

El nuevo cristiano tuvo por padrinos a la doctora Aurora Morell de Corpión y señor Alejandro Corpión, teniendo efecto la ceremonia en la Iglesia de Nuestra Señora del Carmen.

Después en la residencia de los ilustrantes padres de Jorge Alejandro se celebró una bella fiesta infantil rompiéndose una piñata y repartien dose muchos juguetes entre el bullicioso mundo infantil que asistió.

Los simpatiquísimos niños «Vita» y Cristóbal Martínez hicieron notables representaciones teatrales, cuentos cómicos, siendo muy aplaudidos.

Toda la casa lucía primorosamente adornada con farolitos chinescos y luces de colores, abundando las flores, bellamente agrupadas por el hábil floricultor estimado joven Manolo Cofiño.

A las nueve de la noche comenzó el baile, que desde un principio tuvo la mayor animación, hasta la madrugada.

La gentil señorita Leonor González hizo gala de su dulce voz en las canciones de moda, acompañada al piano por la señorita Dolores Brito, obteniendo un éxito, como verdaderas profesionales, tributándoseles muchas flores.

Muy numerosa la concurrencia: entre las señoras mencionare a:

Dolores Rodríguez de Gonzalez, Joaquina García de Luya, Leonor García de Menéndez, señora viuda de Zimmermann, Josefina Perez de Quevedo, Teresa Parés, Celeste Mitchal de Morell, Manuela Fernández, Lola Gómez de Hernández, Mercedes Rodríguez de Collado, señora del doctor Vero, Silveria Oliva de Hernández, Aurora García de Carreño, Aurora Morell de Corpión, Hortensia Gómez de Morales.

Señora viuda de Trespalacios, Manuela Gómez de Oliverio, Rosario Torres de Orta, señora de Acebo, Amelia Izquierdo de San Germán, señora del doctor Molina, Inés Consuegra de Pereira, Carmen Suárez de Torriente, Aurora Navarro de Suard, Lucía López de Navarro, señora viuda de Carreras, Hermina Suárez de Betancourt, señora del doctor Brito, Luisa Ruiz de Medina Rosa Puig de González, Consuelo San German de Morell.

Las siguientes señoritas:

Esther, Consuelo, Inés y America Noriega, Herminia Navarro, Esther Suard, Carmen Fernández, Adolfina Adot, Dolores Miguel, Esther Gómez, Laura Pérez, Rosa Añón, Amelia Acebo, Lucía Zimmermann, Juana Martínez, Carmen Fernández, Consuelo Carreras, Adela Moreno, Noemí Luya.

Dominguita García, Ofelia Ramila, Caridad, Carmen, Leonor y Rosario González, Dolores Brito, Olga Hidalgo, Rosa Albarate, Luisa y Margarita Ruiz, Carmela González, Angelica y Etelvina García.

Las gentilísimas hermanas Julia, Ana y Cachita Coello.

Ofelia y Estela Puig, Consuelo Perdomo, Emelia Machado, Aurora Valdés, Zenaida Adot, Isabel Carbonell, Carmita Brito, Raquel Ferrer, Marta Vázquez, Herminia Martínez Esther Menéndez.

Un riquísimo buffet fué servido abundantísimo haciéndose por todos sinceros brindis por el nuevo cristianito, por sus amantes padres y complacidos padrinos.

Gratos recuerdos perduraran de esta fiesta que ha festejado la entrada en la grey cristiana del monísimo niño Jorge Alejandro, un sanguareense en miniatura, que ya cuenta con muchas relaciones sociales, y que por él han disfrutado de horas agradabilísimas, en la amable compañía de los dichosos autores de sus días.

Para Jorge Alejandro son reiterados mis votos por que siempre disfrute de la más venturosa vida.

CONCEPCION ARENAL

El Comité Femenino de Propaganda de que tanto entusiasmo viene demostrando por la proxima temporada, en la que se celebrarán muy reñidos campeonatos, visitó el domingo sus terrenos de Josefina y Avellaneda, con un grupo de socios y sus familiares los que quedaron complacidos ante las labores que se han realizado, tanto en la glorieta como en el campo de juego en el que han sembrado numerosos árboles, preparando el terreno en las mejores condiciones.

Con la señora María Luisa Bruzón de Alonso, la Presidenta, assitieron la bella Secretaria señorita María del Carmen Novás, la gentil Vice Rosa Rafols, las señoritas Cuca, Lola y Herminia Llagostera, Hortensia Novás, María Teresa Bruzón, Aurora Otero, Mercedes López, Elena Alonso, Herminia Novás Dora Otero, Luisa Regueira, María Fonseca, Adoración Quintana, y otras, en un grupo de jóvenes, permaneciendo en la Glorieta bastante tiempo el que fué suficiente para sostener una animada charla y acordar asistir el próximo domingo, y si es posible días antes, para seguir arreglándola, y dedicar algunos momentos al indispensable baile...

Ya he dicho que la Asociación Concepción Arenal nos ha de brindar muy numerosas fiestas, y por lo que hayo anotado, podrá apreciarse que mis augurios tienen un buen fundamento.

ENTRE NOSOTROS

Desede ayer se encuentran en la capital, procedentes del Norte, el Profesor Mister Barfield y señora, de la Emory University Academy,

666
LIQUIDO O EN TABLETAS
Quita el dolor de cabeza o neuralgia en 30 minutos. Detiene el catarro el primer día y la Malaria en 3 días. Pídanse 666 para el catarro del bebé.

De la Terminal

El director del Instituto de Santa Clara: Anoche salió por este tren para Santa Clara el doctor Jaquín Tristá, Director del Instituto de dicha Ciudad.

TREN EXPRESO LIMITADO. Salieron anoche por este tren a Santa Clara Abelardo J. Adams, y familia. A Trinidad, señora Nena Ponce de Castellano y familia. A Santa Clara Avelino Rodriguez, A Camagüey doctor Miguel Diaz. A Cienfuegos doctor Federico Laredo Brú. A Sagua Jesús López, A Santiago de Cuba, Gustavo Segrera. A Trinidad señora Georgina Ponce de Alfonso y familia. A Caibarién Gustavo López. A Santiago de Cuba Miguel Angel Sueyras y señora.

JAMAIQUINOS PARA LA ZAFRA.—Con motivo de encontrarse próxima las labores de la zafra, embarcaron anoche por la Terminal para el interior de la República gran cantidad de Jamaiquinos.

ROBO DE ROPA EN EL MERCADO

En un remolcador también robaron por valor de $300

En la tienda de ropa situada en Mercado de Tacón número 29, propiedad de Prudencio García, se cometió un robo consistente en ropas por valor de 600 pesos. Cree el perjudicado que el autor lo sea un tal «Guisantes», individuo que tiene la llave de la puerta.

ESTAFA

Aizik Gubernik, vecino de O-Reilly 32, dió cuenta a la policía que le entregó en calidad de depósito a Ben Disik, vecino de Bernaza 50, la cantidad de 500 pesos y al tratar de recuperarla, dicho individuo se niega a devolvérsela por lo que se considera estafado.

EN UN REMOLCADOR

En el remolcador «Artic», surto en Regla, se cometió un robo consistente en piezas de maquinaria y objetos por valor de 300 pesos. El rapitán del mismo Martín Pérez, dió luenta de lo ocurrido.

HURTO

En San Rafael 154, habitación 9, domicilio de Francisco Ernesto Rabí, se cometió un robo de ropas por valor de 60 pesos. No se sospecha de persona alguna.

LA ASOCIACION DE VAQUEROS Y EXPENDEDORES

Salvador Nieto, reelecto Presidente de la Unión de Obreros de Electricidad

Bajo la presidencia del señor Juan Arévalo, presidente de la Unión Federativa Obrera, se reunieron varias comisiones de vaqueros y expendedores de leche, radicados en Guanabacoa, Campo Florido, Bacuranao, Jaruco, Marianao y otras localidades, tratando de los atropellos de que son víctimas los pequeños productores y expendedores de leche a domicilio, a causa de las poderosas influencias con que cuentan las Compañías pasteurizadoras de leche.

Se acordó confeccionar unos Estatutos y legalizarlos como Asociación de Productores y Expendedores de Leche, para poder actuar ante la Secretaría de Sanidad y demás dependencias del Estado, en defensa de sus intereses.

También se acordó celebrar una Asamblea Magna, para dar a conocer dichos Estatutos y elegir la Directiva.

Esta Asociación actuará bajo los auspicios de la Unión Federativa. Finalmente se acordó nombrar al doctor Márquez Sterling, letrado consultor de la naciente asociación.

EL DELEGADO OBRERO A LA CAJA DE JUBILACIONES Y PENSIONES

Entre los candidatos que están siendo objeto de intensa propaganda para el cargo de delegado obrero a la Caja de Jubilaciones y Pensiones de los ferroviarios y tranviarios, se destacan los siguientes candidatos:

Andrés Avelino Fonseca, conductor de los ferrocarriles, por los obreros y empleados del servicio activo. En la Asamblea de propaganda celebrada se han adherido las Delegaciones de Radio de los Controlados a favor del señor Fonseca. Andrés Otero Bosch, Abelardo J. Adán; José Nodarse Silva y el señor Juan Font, son también señalados para candidatos al cargo de delegado por los elementos jubilados.

LA UNION DE OBREROS DE LA COMPAÑIA DE ELECTRICIDAD

Celebraron una asamblea, que fué presidida por el señor Sebasco, actuando de secretario el señor Salvador Nieto: tomaron parte en la misma los señores Luis Arce y Juan Arévalo, de la Unión Federativa a la que pertenece la Unión de la Compañía Cubana de Electricidad.

Se dió cuenta de las gestiones celebradas, para evitar las rebajas de sueldos y jornales y sobre el escalafón de obreros y empleados.

También se dió cuenta de que la Compañía presta verdadera atención a los dirigentes de la Unión, que facilita la solución de muchos problemas, en forma justa y armónica.

LAS ELECCIONES DE LA UNION DE OBREROS DE LA COMPAÑIA DE ELECTRICIDAD

En la junta general de elecciones celebradas resultó triunfante la siguiente candidatura: Salvador Nieto, presidente (reelecto); vice: Miguel Velarde; secretario, José Urquiaga; vice: Leopoldo García; secretario de Actas: Pedro Estévez; vice: Manuel Rocamonde; tesorero: J. R. Batistapau; vice: Martín González y se eligieron nueve vocales.

Hicieron uso de la palabra los señores Nieto, Arce, Valdés, Otero Bosch y Arévalo, dando las gracias los electos por la confianza en ellos depositada, ofreciendo luchar por la Sociedad, con toda su voluntad y energía, siempre observando la línea de conducta correcta, como ha sido norma en ellos, evitando los radicalismos absurdos, que sólo perjuicios irrogan a las colectividades organizadas.

El primer domingo de enero tomará posesión la directiva.

LA FEDERACION DE LA INDUSTRIA TABACALERA

Anoche celebró una reunión en la Alianza Tabacalera la Comisión que tiene a su cargo la redacción del proyecto de bases para constituir la Federación de todas las colectividades de la industria tabacalera, ya acordada por los gremios de dicha industria.

HURTO $150.00 A SU CONSOCIO

El vigilante 731, detuvo a Domingo Segovia Dorta, vecino de Pinos, en Santa Cruz del Sur, por acusarlo su socio comercial Luis Caballero Estupiñán, de haberle estafado la suma de 115 pesos.

Una vez ante el juez de Instrucción Quinta, declaró Caballero que había comisionado a su socio para que le vendiera a Ramón Hernández, establecido en el Mercado Unico, 384.430 limones, los cuales le abonó a razón de un peso el millar. Al hacerle entrega del dinero, le informó que se lo había pagado a 60 centavos, apropiándose de la diferencia cantidad en la que se considera perjudicado. El acusado quedó en libertad.

FUE ABSUELTO EL SECRETARIO DE MOTORISTAS

Estaba acusado de colocar dos granadas en el local social de Industria No. 140

La Sala Segunda de lo Criminal de esta Audiencia, mediante providencia dispuso la libertad de Aureliano Monagas Rodríguez, el secretario financiero del Sindicato de Motoristas y Conductores, para quien el fiscal interesó la pena de diez años de presidio mayor, por estimarlo autor de un delito comprendido en la Ley de Explosivos de diez de julio de 1894, consistente en haber colocado dos granadas con sus espoletas en el local social del Sindicato, Industria 140 altos, el 8 de octubre último, cuando se mantenía la huelga tranviaria.

Se demostró que Monagas no tuvo participación alguna en los hechos con las pruebas llevadas al juicio por su defensor, doctor Radio Cremata, por lo que el Tribunal acordó sentencia absolutoria.

EL SANGRIENTO CHOQUE FRENTE A LA FINCA «LOS ZAPOTES»

Ha dictado sentencia la Sala Primera de lo Criminal, condenando a la pena de un año un día de prisión correccional al chauffeur de la empresa de ómnibus «La Ocasión», Jesús Neto Castro, como autor de un delito de imprudencia que de mediar malicia constituiría uno de homicidio, dos de lesiones graves, cuatro de lesiones menos graves y una falta de lesiones.

El fiscal y el acusador particular, doctor Marino Lamar, demostraron que el procesado fué responsable del choque ocurrido en la carretera, frente a la finca «Los Zapotes», entre el ómnibus 30 de la citada empresa, que conducía Neto a excesiva velocidad y un camión que allí estaba, produciendo el siniestro la muerte de Francisco San Martín Fleitas y lesiones a Patrocinio Martiartu, Julián Díaz Vargas, Florentino Casso Morote, Matilde Pons, Carlos Doval, Marcos Fresneda y el procesado.

La citada empresa de ómnibus «La Ocasión» es también condenada como tercero civilmente responsable.

UN LESIONADO

Víctor Martínez López, impresor y vecino de Concepción 4, sufrió lesiones de carácter grave, al ser alcanzado por una máquina en la que se encontraba trabajando en su residencia.

NOTICIAS DE LA POLICIA JUDICIAL

Salvador Gallart Albona y Elpidio Brezo, vecinos de Monte 5, fueron víctimas de los ladrones. Le robaron ropas y prendas que apreciaron en 57 pesos.

ENCARGADO ACUSADO

Ernesto Fernández, encargado del depósito de leche situado en San Joaquín y Velázquez, fué acusado por Rafael de la Vega, de haberse apropiado de la suma de 9 pesos, producto de la venta.

VIGILANTE DENUNCIADO

Francisca Morales Ramos, de 21 años y vecina de 23 número 202, acusó al vigilante Arturo García Suárez, de la Sección de Transito, de haberla amenazado al pedirle que le pase alguna cantidad para la manutención de un hijo de ambos de corta edad que se encuentra en su poder.

NO LE QUIEREN PAGAR

Romualdo López y Aureliano López, establecidos en Revillagedo número 91, fueron acusados por Ricardo Baranda Arenar, vecino de San Leonardo 28, de intentar el abonarle solamente la suma de 800 pesos de mil pesos que les facilitó mediante un interés de un diez por ciento.

ESTA CELOSO

René Peña, fué acusado por Luisa Betancourt y Echevarría, vecina de Anton Recio 79, de haberla amenazado por negarse a continuar sosteniendo con el mismo relaciones íntimas.

DENUNCIA DE AMENAZAS

Denunció Domingo Valdés, vecino de San Isidro 9, que diariamente es objeto de amenazas por parte de un tal Ezequiel Carrillo, su nieta Isabel Valdés, así como la madre de ésta nombrada Herminia y dos hijas del denunciante nombradas Manuela y Mercedes, a las que ha prometido agredir con una navaja.

¿TOSE?
PRUEBA GRATIS
ALQUITRÁN
Legítimo de
PINO POR SARRÁ
Sólo una muestra a cada persona mediante la presentación de TRES PERIODICOS COMPLETOS en la Droguería Sarrá.

SIDRA CIMA

NICANOR FERNANDEZ
Agente
EL MEJOR SUSTITUTO DE LOS MEJORES CHAMPAGNES.
Distribuidores:
MARCELINO GONZALEZ Y CA.

Un individuo sorprendió a un ladrón robando en su domicilio

Francisco Gil Cruz, vecino de Arellano 73, en el Reparto San Miguel, dió cuenta que en horas de la madrugada le habían robado ropas de su domicilio que aprecia en 13 pesos. Agregó que se encontraba durmiendo cuando fué despertado por el ruido que en su cuarto producía un individuo al que persiguió, dándose a la fuga en un automóvil que lo esperaba al fondo de la casa.

ANUNCIESE EN EL
DIARIO DE LA MARINA

Vea por dentro el Radio
RCA VICTOR 1932

LOS 10 MANDAMIENTOS DEL RADIO
1 CIRCUITO SUPERHETERODINO RCA VICTOR DE SUPER-EFICIENCIA, en el cual cada pieza ejecuta una función importante y las piezas innecesarias quedan eliminadas por completo.
2 CHASIS MONTADO SOBRE CAUCHO A PRUEBA DE VIBRACIONES, el cual absorbe las vibraciones y evita ruidos en los tubos.
3 REGULADOR VARIABLE DE MATICES TONALES CON ESCALA CONTINUA, el cual permite regular a mano los varios matices de los sonidos según los gustos de cada uno. Reduce también la estática.
4 CONDENSADOR CIENTÍFICAMENTE IMPREGNADO, sellado en el Laboratorio para funcionar por mucho tiempo, evitándose así futuras perturbaciones en los sonidos.
5 TRANSFORMADOR DE ENERGIA QUE ELIMINA LOS RUIDOS, así como TRANSFORMADOR DE AUDIOFRECUENCIAS QUE EQUILIBRA LOS SONIDOS, con los cuales se obtiene una reproducción de excelencia máxima.
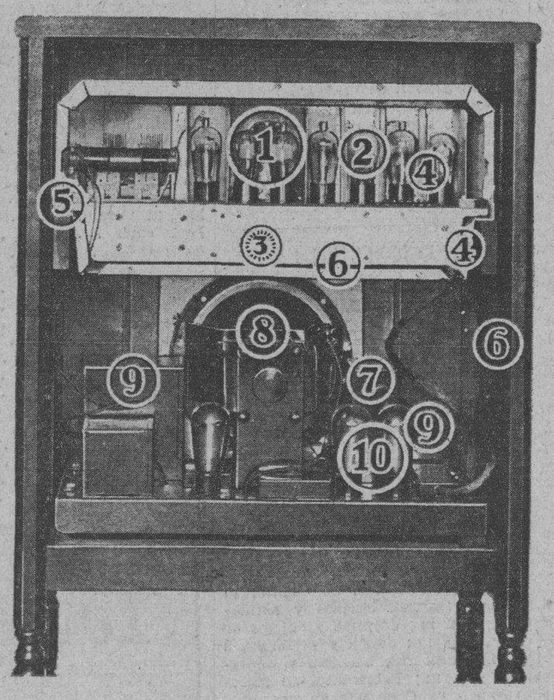

6 NUEVO NIVELADOR AUTOMATICO RCA VICTOR DE VOLUMEN, el cual elimina estallidos, desvanecimiento de sonidos y distorsiones causadas por una falta de equilibrio en el volumen.
7 PROTECCIÓN TRIPLE (tubos, bobinas chasis) para impedir la captación de señales indeseadas y evitar el ruido de la corriente alterna.
8 PERFECTA SINCRONIZACIÓN ACÚSTICA entre el chasis y el mueble, con lo cual se evitan vibraciones, estrépitos y sonidos huecos.
9 ALTOPARLANTE ELECTRO-DINÁMICO DE SEGURIDAD, comprobado por medio del estetoscopio, con eliminación de vibraciones mecánicas y crujidos del papel.
10 NUEVO TUBO PENTODO RCA CON AMPLIFICACIÓN "PUSH-PULL", el cual uniforma la energía para evitar distorsiones causadas por exceso de corriente.
Completando estos 10 puntos, básicos en la radio recepción moderna y perfecta, los nuevos muebles RCA Víctor 1932 son de belleza extraordinaria y acabado suntuoso. Su admiración llegará al máximum cuando compruebe que los maravillosos radios Superheterodinos RCA Víctor 1932 se ofrecen a los mismos precios de los radios ordinarios.
RCA "HIS MASTER'S VOICE"
TRADE MARKS REG. U.S. PAT. OFF. MARCAS REGISTRADAS
DE VENTA EN
LA CASA DE LA MUSICA — Belascoín 22 — Telf. U-5458
CIA. CUBANA DE FONOGRAFOS — O-Reilly 89 — Telf. A-3128
LA NEW YORK — Real 182, Marianao — Telf. FO-7152
BERNARDO BARRIE — O'Reilly 57 — Telf. A-3262
MANUEL Y GUILLERMO SALAS — San Rafael 14 — Telf. A-4368
VDA. DE CARRERAS Y CIA — Prado 115 — Telf. A-3462
EL PROGRESO CUBANO — Monte 139 — Telf. A-1959
Distribuidores para Cuba: VIUDA DE HUMARA Y LASTRA, S. en C.
RICLA (Muralla), 83 y 85 Teléfonos: A-3498 y M-9093
ESTUDIO VAILS ESCOBAR 28 A-4061

M.E.C.D. 2016

MERCADO DE TABACO

Doscientos ochenta y nueve tercios y pacas, de permanentes y principal de Remedios, vendieron y entregaron I. Kaffenburgh e Hijos a Harry Mendelsohn.

De terceras de la misma procedencia, pero de cosecha anterior, registraron y cargaron durante la tarde treinta y tres tercios en los almacenes de J. B. Díaz y Compañía, los exportadores Hinsdale Smith y Compañía.

Tamargo y Compañía compraron a González y Vázquez, quince tercios de octavas también viejas, procedentes de zonas villareñas.

Sesenta y cuatro tercios de tripas de Vuelta Abajo, vendió y entregó la Cuban Land a Aixala y Compañía.

ENTRADAS POR CAMIONES

Ayer entraron en camiones, las cantidades de tercios y pacas siguientes:

De Guayos, para Ramón Ruisánchez y Compañía 442.

De Pinar del Río, para J. B. Díaz y Compañía, 60.

De Guayos, para Lobeto y Compañía 70.

Se esperan hoy otras cantidades, también en camiones, procedentes de Vuelta Abajo y Vuelta Arriba.

RECIBOS POR FERROCARRIL

Hasta las cinco de la tarde habían entrado en los patios de los ferrocarriles, las partidas de tercios y pacas siguientes:

De Mataguá, para Constantino González y Compañía, 100.

De Cumanayagua, para I. Kaffenburgh e Hijos, 90.

De San Juan y Martínez, para Aixalá y Compañía, 268 en dos casillas.

De Camajuaní, para Constantino González y Compañía 77.

De San Diego del Valle, para Pedro López, 7.

De Cumanayagua, para José Manuel Rangel, 3.

De San Juan y Martínez, para la Cuban Land and Leaf Tobacco Company 247 en dos casillas.

De Mataguá, para Urtiaga, Toledo y Compañía, 65.

De Camajuaní, para Constantino González y Compañía, 46.

De Cumanayagua, para I. Kaffenburgh e Hijos, 60.

De San Juan y Martínez, para H. Duys y Compañía, 850 en cinco casillas.

Este tabaco consignado a Duys, es de las acreditadas vegas El Corojal, Mireles y Covadonga, que viene para la venta en los almacenes de los mencionados señores.

ENTRADAS POR VAPORES

Echó en tierra ayer el vapor «La Fe», cargadas en puertos de la provincia pinareña, las cantidades de tercios que vamos a relacionar.

De Dimas, para Alonso y Compañía, 101.

De Puerto Esperanza, para Sobrinos de Antero González 56.

De La Fe, para los señores siguientes:

Salvador Luis Pérez 498.

J. F. Rocha y Compañía, 22.

Calixto López y Compañía, 10.

De Santa Lucía, para Constantino González y Compañía, 90.

De Los Arroyos, para Emeterio Santovenia, 10.

Río Blanco, para los siguientes señores:

Calixto López y Compañía, 10.

Lobeto y Compañía 21.

Sobrinos de Antero González 75.

LAS ACCIONES Y LOS BONOS DE LA LONJA

Se pagará el cupón num. 47 de los bonos y dividendo de las acciones preferidas

Celebró ayer sesión reglamentaria la Junta Directiva de la Lonja del Comercio de la Habana, bajo la presidencia del señor José Balcells y actuando de secretario el doctor Antonio M. de Ayala.

El primer acto de la junta fué darle la bienvenida por el presidente en funciones, señor Francisco Gutiérrez, al presidente en propiedad, señor José Balcells y Bosch.

Fué leída y aprobada el acta de la sesión celebrada por la misma Junta con fecha 20 de noviembre último.

Fué examinado y aprobado el balance de las operaciones practicadas por la corporación durante el mes de noviembre próximo pasado.

A tenor de la escritura y emisión se acordó pagar el día 2 de enero entrante el Cupón No. 47 de los bonos de la Lonja que están en circulación, así como celebrar el día 31 del actual a las nueve de la mañana el sorteo para amortizar 40 bonos.

De conformidad con los Estatutos de la Lonja también se acordó pagar en la primera quincena de enero a los tenedores de las acciones preferidas el tres por ciento de dividendo correspondiente al segundo semestre de 1931.

Fué aprobado el informe presentado por el Comité de Crédito referente a los trabajos de reorganización de este importante servicio en favor de los asociados.

MERCADO DE CAFE

Diciembre 21

Enero	—
Marzo	5.73
Mayo	5.86
Julio	5.96
Octubre	—
Diciembre	—

Agentes para Anuncios en EUROPA:
E. BOURDET & Cie
antes DAVIGNON, BOURDET & Cie
9, Rue Tronchet, PARIS
19, 21, 23, Ludgate Hill, LONDRES

EMPRESA NAVIERA DE CUBA, S. A.

Apartado No. 2490. Dirección Telegráfica: EMPRENAVE.

Claves en uso: A. B. C. 4a y 5a. Edición Western Unión

Walkins and Apendix

SAN PEDRO No. 6. — HABANA.

TELEFONOS A-6236. Pasajes y Fletes A-5315 Información General. A-4730 Departamento de Tráfico A-3966 Almacén. A-5634 Segundo Espigón de Paula M-2860 Tercer Espigón de Paula.

NOTA.—Las escalas de Port-au-Prince, Aux-Cayes (Haití), San Pedro de Macoris, R. D. Aguadilla Mayaguez y Ponce P. R. Kingston, (Jamaica), son eventuales, esto es se harán cuando el pasaje o la carga lo amerite.

VAPORES EN SERVICIO: «Presidente Machado», «Baracoa», «Cienfuegos» «Eusebio Coterillo», «Gibara», «Guantánamo», «Habana», «Joaquín Godoy» «Julián Alonso», «La Fé», «Las Villas», «Manzanillo», «Rápido», «Santiago de Cuba» y «Camagüey».

PUERTOS DE ESCALA: COSTA NORTE.— Puerto Tarafa, Nuevitas, Manatí, (Victoria de las Tunas), Puerto Padre, (Chaparra), Gibara (Holguín), Velasco Bocas), Vita, Banes, Nipe, (Mayarí). Antilla, Preston, Sagua de Tánamo (Cayo Mambí) Baracoa Guantánamo (Boquerón y El Deseo) y Santiago de Cuba.

COSTA SUR:— Cienfuegos, Casilda, Tunas de Zaza Santa Cruz del Sur, Manopla, Guayabal, Manzanillo, Campechuela, Media Luna, Niquero, Ensenada de Mora y Santiago de Cuba.

COSTA NORTE DE VUELTA ABAJO.— Bahía Honda Río Berracos, Puerto Esperanza, Santa Lucía, (Minas de Matahambre), Río del Medio, Dimas, Arroyos de Mantua y La Fe.

REPUBLICA DE HAITI.— Port-Au-Prince Aux-Cayes.

REPUBLICA DOMINICANA.— Santo Domingo, San Pedro de Macoris y Puerto Plata.

PUERTO RICO.— San Juan, Aguadilla, Mayagüez y Ponce.

JAMAICA.— Kingston.

Compañía del Pacífico

MALA REAL INGLESA

(THE PACIFIC STEAM NAVIGATION COMPANY)

VAPORES CORREOS INGLESES

El magnífico trasatlántico de 25 mil toneladas de desplazamiento.

"REINA DEL PACIFICO"

Saldrá de la Habana el 26 de Diciembre

Admitiendo pasajeros de Primera, Segunda y Tercera clase, para VIGO, LA CORUÑA, SANTANDER, LA ROCHELLE, PALLICE y LIVERPOOL.

ESTABILIDAD, CONFORT, RAPIDEZ Y SEGURIDAD
GRANDES FIESTAS DURANTE LA TRAVESIA

Tercera clase superior con fumador, salón de conversación y de música, cinematógrafo, magnífico comedor y opción al pasajero de escoger su camarote marcándose en el billete de pasaje.

SERVICIO DE VAPORES A:

España, Francia, Inglaterra, Perú, Chile, Argentina, Uruguay, Brasil, Colombia, Venezuela, Guatemala, Costa Rica Nicaragua, Salvador, Honduras, Ecuador y Bermudas

PROXIMAS SALIDAS

A EUROPA		A Centro y Sud América	
R. del Pacífico	18 Mar.	Orcona	Feb. 21
Orcoma	Abril 2	Orduña	Mar 27
Orduña	May. 7	R. del Pacífico	Abr. 28
R. del Pacífico	May. 30		

Para informes generales reservaciones, fletes, etc.

AGENTES GENERALES

DUSSAQ Co. Lt.

PALACIO DEL CENTRO ASTURIANO

Teléfono: A-6540 y A-7218. — Habana

MERCADO AZUCARERO

(Lamborn, Hutchings and Company)
(Por nuestro hilo directo)

Diciembre 21.

AZUCARES CRUDOS: El mercado de crudos abrió hoy con un tono quieto, con ofertas de 10,000 sacos de azúcares de Puerto Rico, para despacho tarde en diciembre, a la base de 3.10, y otros azúcares de derechos libres, para llegar emprano en diciembre, probablemente obtenibles a la misma base. Los compradores en espera, vigilando el desarrollo de los acontecimientos, como resultado de los 150 «Avisos de entrega» emitidos hoy.

Más tarde se anunció una venta a la refinería National de 10,000 sacos de azúcares de Puerto Rico, para despacho tarde en diciembre, a la base de 3.09 y posteriormente otra venta de 6,000 sacos de crudos de igual procedencia, para pronto embarque, a la misma base y al mismo refinador.

Existencias de azúcares crudos en almacenes afianzados Nueva York:

Día 19: 483,417 sacos.

Hoy: 474,692 sacos.

AZUCARES REFINADOS: Nuestros cables de apertura anunciaban un mercado quieto. Los nuevos pedidos moderados.

El «Domestic Sugar Bureau» reporta las «entregas» por todas las compañías azucareras de remolacha en los Estados Unidos durante el mes de noviembre próximo pasado ascendieron a 96.091 toneladas de 2,240 de refinado, contra 88,364 durante igual mes el año próximo pasado. El total de «entregas» desde enero primero a noviembre 30 próximo pasado, ascendieron a un millón 43,949 toneladas refinado, contra 898,263 en igual periodo de tiempo el año próximo pasado.

MERCADO DE LONDRES: Nuestros cables de apertura anunciaban el mercado de la Terminal más débil. El mercado de crudos encalmado, con vendedores de azúcares centrífugas a la base de .92 lab. El comercio quieto.

COTIZACIONES DE LA TERMINAL DE LONDRES:

Diciembre: Cierre anterior, 6/6; cierre de hoy, 6/4.

Enero: Cierre anterior, 6/8; cierre de hoy, 6/6.

Marzo: Cierre anterior, 6/10-½; cierre de hoy, 6/9-¼.

Mayo: Cierre anterior, 7/-½; cierre de hoy, 6/11-½.

Agosto: Cierre anterior, 7/2-¾; cierre de hoy, 7/1-¾.

Octubre: Cierre anterior, 7/3-½; cierre de hoy, 7/2-¼.

Diciembre: Cierre anterior, 7/6-¾; cierre de hoy, 7/5½.

APERTURA DE LA BOLSA DE FUTUROS DE AZUCAR DE NUEVA YORK: Los Futuros abrieron hoy con un tono bastante sostenido, de sin cambio a pérdida de un punto. Se imitieron 150 Avisos de entrega en el mes de diciembre por cuenta de un preeminente interés productor cubano, quienes a la vez recomprándolos.

COTIZACIONES DE LA BOLSA DE AZUCARES CRUDOS FUTUROS DE NUEVA YORK:

Cierre anterior: Diciembre, 0.99; enero, 0.99; marzo, 1.05-06; mayor 1.10-11; julio, 1.16-17; septiembre, 1.23; diciembre, 1.28.

Cierre de hoy: Diciembre, 1.02-C; enero, 1.01-02; marzo, 1.06-07; mayo, 1.11-12; julio, 1.16; septiembre, 1.23; diciembre, 1.29/30.

Toneladas vendidas: 28,400.

CIERRE DE LA BOLSA DE FUTUROS DE AZUCAR DE NUEVA YORK: Los Futuros cerraron hoy con un tono sostenido, habiendo cesado la presión de ventas. Lo único de especial mención en las operaciones de hoy fué una preeminente firma operadora de Nueva York interesada hacia el cierre como compradora a la base de 1.02 por el mes de diciembre actual.

LAS ELECCIONES EN LA ASC. DE COMERCIANTES DARAN COMIENZO HOY

La Asociación de Comerciantes de la Habana está realizando actualmente los trabajos de renovación de su Consejo de Directores, cuya elección efectúan independientemente las secciones que, por precepto reglamentario, deben designar ahora sus delegados.

Estas elecciones comienzan a celebrarse hoy martes y terminan mañana miércoles, de acuerdo con el horario siguiente:

Martes 22: Industria ganadera, 9 a. m.; Instrumentos de música, 10 a. m.; Vapores, Muelles y Astilleros, 11 a. m.; Joyerías y objetos de arte, 2 p. m.; Jabón y perfumes, 3 p. m.; Pinturas, barnices y esmaltes, 4 p. m.; Fabricantes de fósforos, 5 p. m. Cada una de estas secciones elegirá un delegado.

Miércoles 23: Efectos de sports; 9 a. m.; Gasolina y lubricantes, 10 a. m.; Teléfonos, radio y cable, 11 a. m.; Industrias varias, 2 p. m.; Seguros y fianzas, 3 p. m.; Tejidos, sedería y confecciones, 4 p. m.. Cada una de estas secciones elegirá un delegado, a excepción de seguros y fianzas, que elegirá dos.

La elección tendrá efecto en el domicilio de la Asociación de Comerciantes de la Habana y en primera convocatoria, con cualquier número de asociados concurrentes, de acuerdo con los preceptos reglamentarios que se han hecho constar en las convocatorias dirigidas a cada miembro de las secciones mencionadas.

MERCADO DE GRANOS

Diciembre 21.

Trigo	
Mayo	55⅝
Diciembre	53⅜
Julio	54⅜
Maíz	
Mayo	40
Diciembre	35¼
Julio	42½
Avena	
Mayo	25½
Diciembre	24½
Julio	25¼

BOLSA DE LA HABANA

BONOS Y OBLIGACIONES

	Comp.	Vend.
Cuba 1904 Speyer	77⅛	85
Cuba 1905 D. Int.	43	55
Cuba 1909 4 1-2	56	59
Cuba 1914 Morgan	77	88
R. Cuba 1923 5½ Morgan	76	84
R. Cuba 1945 5½ O. P. $40,000,000	40⅝	43
Obligaciones oro del Tesoro República de Cuba	26	34
Bonos seriados República de Cuba.—Morgan 5½ por 100 1927:		
E—Vence julio 1932	70	—
F—Vence 1 julio 1923	64	—
G—Vence julio 1924	63	—
H—Vence 1 julio 1925	62	—
I—Vence 1 julio 1926	61	—
J—Vence 1 julio 1937	60	—
Certificados serie 5½ % Obras Públicas:		
Vence diciembre 31 de 1931	102⅛	—
Vence julio 23 de 1932	71½	81
Vence diciembre 31 de 1931	60	80
Vence julio 26 de 1923	54	75
Ayuntamiento de la Habana 1a hip	90	100
Ayuntamiento de la Habana, 2a. Hip	89	98
Bonos del Centro Asturiano	—	65
Oirente Cubano	92	100
Territorial serie B	—	—
Cervecera	50	70
Cervecera (Obligaciones no hip)	35	43
Ciego de Avila	—	—
Curtidora	—	—
Gas	95	108
Hav. Electric (Consolidados)	14	30
Hav. Electric (Obligaciones)	4	10
Iron Beer (Obligaciones no hip)	—	—
Jarcia Matanzas	65	90
Edificio La Metropolitana S. A.	—	—
Ladrillos	—	—
Matadero	—	—
Nueva F. de Hielo	93	—
Papelera serie A	85	—
Papelera serie B	60	—
Teléfonos	50	95
Unidos	13	40

ACCIONES

	Comp	Vend.
Agrícola Oirente Cubano $6.000.000)	72	80
Banco Agrícola	—	—
Banco Territorial	—	—
Banco Territorial; beneficiarias	—	—
Banco de Préstamos sobre Joyería	—	—
Cervecera	35	110
Ferrocarriles Consolidados de Cuba prefs	8½	11
Cuba Cane prefs	—	—
Cuba Cane com	—	—
Kokofat prefs	—	—
Kokofat com	—	—
Cuba R. R.	9	—
Curtidora	—	—
Fibras y Jarcia	20	—
H. Electric Utilities Co prefs. del 6 por 100	45	50
H. Electric Railway Co prefs. del 5 por 100	34	40
H. Electric Railway Co prefs.	3½	9
H. Electric Railway Co comunes	½	1½
Jarcia prefs.	18	—
Jarcia prefs. ex dividendo en acciones	17	—
Jarcia comunes	2¼	—
Jarcia comunes	2	—
Licorera comunes	3¼	—
Lonja prefs	—	—
Lonja comunes	—	—
Matadero	—	—
Seguros La Mercantil	60	80
Metropolitan Auto	100	—
Naviera prefs	15	30
Naviera comunes	2¼	6
Nueva Fábrica de Hielo	105	—
Nueva Fábrica de Hielo beneficiarias	17	—
Perfumería prefs.	15	—
Perfumería com	1½	—
Perfumería prefs.	15	—
Teléfono comunes	48	62
Pesca prefs	60	—
Pesca comunes	10	—
Unidos	3⅜	5
Union Oil	3⅛	6

BONOS DE CUBA

(LUIS MENDOZA Y COMPAÑIA)

Diciembre 21.

En la Bolsa de Valores de Nueva York cerraron hoy los bonos de Cuba a los tipos que se consignan a continuación, cuyos precios se entienden más los intereses devengados hasta la fecha.

República de Cuba	Comp.	Vend.
R. de Cuba, 5 por 100 Morgan 1904	77	92
R. de Cuba, Speyer, 5 por 100 1914	75	85
R. de Cuba 5½ O. P 1945	35⅝	38
R. de Cuba 5½ Morgan 1923	74	80
Bonos Ferroviarios	**Comp.**	**Vend.**
Cuban Ry 5 por 100	37	39½
Cuban Ry 7½ por 100.	35	37
Cuban Northern 5½	19½	30
Bonos Azucareros	**Comp.**	**Vend.**
Cuban American Sugar, 8 por 100.	—	—
Cuban Eastern Sugar, 7½ por 100	5	5½
Manatí Sugar 7 x 100.	—	6⅞
Punta Alegre Sugar.	—	—
Inetrnational Tel y Havana Electric	**Comp.**	**Vend.**
In Tel. 4½ por 100	47	49
H. Elec 5½ por 100	11	39

MERCADO DE CAMBIOS

DICIEMBRE 21

Firme la peseta española.
Sostenida la libra esterlina.

La Compañía Cubana de Electricidad compró a un banco norteamericano 200.000 dólares por cable a sobre New York a 5-64% de premio.

Había bancos que pagaban a 3-32 por ciento de premio.

Estados Unidos cable	1/10 P.
Estados Unidos vista	5/64 P.
Londres cable	3.39
Londres vista	3.38
Madrid cable	8.50
Madrid vista	8.48
Paris cable	3.92 ½
Paris vista	3.92
Bélgica cable	13.95
Bélgica vista	13.94
Franco suizo cable	19.53
Franco suizo vista	19.52
Italia cable	5.17
Italia vista	5.16
Alemania cable	23.55
Alemania vista	23.54
Hong Kong cable	25.58
Hong Kong vista	25.55
Canadá cable	16 % D.
Canadá cheque	16 ½ D.
Amsterdam vista	40.40
Amsterdam cable	40.39

EL TRIBUTO A CTA. PERDIDAS

La Cámara de Comercio insiste en que no paguen por utilidades

El señor Charles C. Dufau, presidente de la Cámara de Comercio Cubana, dirigió un nuevo escrito al secretario de Hacienda, en contestación a una resolución de dicho secretario por la cual «en tanto no se modifique el artículo 74, inciso (L) del Reglamento vigente del impuesto sobre utilidades, a dicho precepto han de ajustarse los contribuyentes y la Administración cuando se trate de cuentas perdidas imputables a los balances que se ofrezcan para la liquidación y pago del impuesto sobre utilidades, sin perjuicio de someter a estudio la modificación del precepto indicado.»

La Cámara de Comercio Cubana sostiene que no es justo que se obligue a tributar sobre saldos de cuentas que, además de considerarse perdidas, no corresponden a negocios realizados dentro del período del balance sujeto a tributación.

Además, en vista de que la secretaría de Hacienda reconoce la conveniencia de modificar el artículo 74 del Reglamento en cuestión, solicita que esta modificación se lleve a cabo lo más rápidamente posible a fin de que los contribuyentes interesados puedan ajustar sus balances de acuerdo con la modificación solicitada.

CLEARING HOUSE

DICIEMBRE 21

Las compensaciones efectuadas hoy entre los Bancos asociados al Havana Clearing House ascendieron a la cantidad de

$909.892.30

MERCADO DE ALGODON

Diciembre 21.

Enero	6.16
Marzo	6.34
Mayo	6.52
Junio	6.70
Julio	6.95
Diciembre	6.15

CIERRE DE BANCOS

Diciembre 21.

City Bank	41½	42
Chase Nat Bank	30⅞	31⅜
Guaranty Trust	268	272
Irving Trust Co	17¾	18¼
Firts Nat Bank	1875	1925

ANUNCIESE EN EL Diario de la Marina

Lo Mejor de la Vida

¡LA EDUCACION!

Una buena educación es uno de los mejores escalones en el camino hacia el éxito.

Lo mismo que para todas las cosas, hay que tener fondos por adelantado; y la mejor manera de hacer esto es por medio de una cuenta de Ahorros

Este Banco solicita su Cuenta de Ahorros y aceptará gustoso depósitos por correo cuando sea necesario.

The BANK OF NOVA SCOTIA

Establecido en 1832

COTIZACIONES

DICIEMBRE 21

LA PESETA	EL FRANCO
española se cotizó hoy al CIERRE del mercado a razón de	francés se cotizó hoy al CIERRE del mercado a razón de
11	25
PESETAS	FRANCOS
79.48	57
POR DOLLAR	POR DOLLAR

Mercado Ganadero

Se esperan hoy trenes con ganado. Mañana daremos nota del que traigan de la provincia pinareña.

LOS PRECIOS EN PIE

Precios pagados por compradores en los mercados de origen:

En Oriente, de dos y medio a tres centavos con el 5 por 100 de descuento.

En Camagüey, de dos y medio a tres centavos con el 5 por 100 de descuento en la finca, y sin descuento en la ciudad.

En Las Villas, de dos y medio a tres centavos con el 10 por 100 de descuento.

De Pinar del Río, de dos y medio a tres y medio centavos; pero pesado y entregado en los mataderos de esta capital.

El lanar

El lanar, de tres y medio a cinco centavos.

De cerda

Del país, de siete a siete y medio centavos.

MATADERO DE LUYANO

En el Matadero de Luyanó se sacrificaron las siguientes reses:

De vacuno	92
De cerda	40
De lanar	30

Los precios que rigieron en el Matadero de Luyanó fueron:

Vacuno: de 13 a 15 centavos el kilogramo.

Cerda: de 28 a 40.

Lanar: de 25 a 40.

MATADERO INDUSTRIAL

En el Matadero Industrial se sacrificaron las siguientes reses:

De vacuno	182
De cerda	68
De lanar	27

Los precios que rigieron en el Matadero Industrial fueron:

Vacuno: de 13 a 15 centavos el kilogramo.

Cerda: de 28 a 40.

Lanar: de 25 a 40.

ADQUIRIERON TONO MAS FLOJO LAS ACCIONES EN EL MERCADO DE N. YORK

Por Thomson and McKinnon

NUEVA YORK, diciembre 21. Luis Mendoza y Cía.—No habiendo nada especialmente estimulante en las noticias del día, las acciones se vieron en la imposibilidad de seguir adelante. En términos generales, el mercado denotó cierta tendencia a sumirse en la desanimación bajo las influencias propias de las festividades. El bajo promedio de la actividad industrial, sobre todo el siderúrgica, puso una vez más de manifiesto que bien poca ayuda puede esperar el mercado en ese sentido, por lo menos hasta después de primero de año. Hubo empero un motivo de aliento en la actuación del mercado de bonos, en el que las emisiones ferroviarias gozaron de buena demanda reflejando la probabilidad de una cercana rebaja de salarios. Hubo un momento en que las acciones ferroviarias tuvieron tono de alza en simpatía con este acontecimiento. Más tarde, empero, al debilitarse el trigo, las acciones adquirieron un tono más flojo perdiendo la mayor parte de las alzas iniciales. Es de dudar que los movimientos hoy experimentados por el mercado se presten a una interpretación del sentir comercial o financiero. El hecho de que no se reproduzca la liquidación intensa es en sí tranquilizador. La prolongada ausencia de la liquidación forzosa ha de contribuir grandemente a restaurar la confianza. Y más tarde, cuando haya síntomas más concretos de mejoría mercantil, será de razón esperar una tendencia de alza sostenida en las acciones. Mientras tanto, el mercado denota cierta laxitud tras del brusco restablecimiento de fines de la semana pasada.

LOS AZUCARES DE LA CORPO. EXPORTADORA

La Corporación Exportadora Nacional de Azúcar ha enviado a todos los hacendados de la República el estado demostrativo el movimiento de azúcares de la Corporación hasta el día 15 del corriente. Extractamos de la citada estadística los siguientes totales:

Cuota de aportación, 9.080.365 sacos de 325 libras.

Cantdad a embarcar en 1931 (20 por 100), 1.819.688 sacos.

Embarcados, 1.717.754 sacos.

Asignados, 50.400 sacos.

Saldo por embarcar en 1931, 51.534 sacos.

Saldo de la existencia, 7.318.423 sacos.

JUNTA DE LA CORPORACION EXPORTADORA DE AZUCAR

En la tarde de ayer celebró junta la Corporación Exportadora Nacional de Azúcar, bajo la presidencia del doctor José M. López Oña, vicepresidente de ese organismo. En ese acto se trató, entre otros asuntos de orden interior, del movimiento de azúcares hasta el 15 de este mes y se dió cuenta del resultado de las operaciones del censo de las cañas, próximo a ultimarse.

COTIZACION DE LA PESETA

NUEVA YORK, diciembre 21.—(AP).—Los giros por cable sobre Madrid se vendieron en el mercado a los siguientes precios:

	C por $
A la apertura	8.45
A las 12 m.	8.48
Cerraron a	8.47

BOLSA DE NEW YORK

Recibido por el hilo directo de Mendoza y Compañía

Diciembre 21 de 1931

	Cierre
A	
Adams Express	4¼
American Machine Foundry	19½
Air Reduction	52⅞
Alaska Juneau	12⅛
Alleghany Corp	1⅝
Allied Chemical	68⅝
Allis Chalmers	12⅛
American Bank Note	15
American Beet Sugar	—
American Can	62¾
American Car Foundry	6¼
American For Pow	7¾
American Ice	12¾
American Inter	5⅝
American Locomotive	6
American Metal	5¾
American Power Light	14
American Roll Mills	8⅜
American Safety R	—
American Smel. Ref	19⅞
American Steel Foundry	6¾
American Sugar Ref	—
American Tel and Tel	115⅞
American Tobacco B	70
American Water Works	27¼
American Radiator	6¼
American Tobacco A	70¾
American Woolen	3¼
Anaconda Copper Min	11⅜
Andes Copper Min	—
Assd Dry Goods	6¾
Atch. Top. Sta. Fe	86½
Atl. Coast Line	30½
Atlantic Ref	9
Auburn Auto	135⅛
Aviation Corp. Dela	—
B	
Baldwin Locomotive	5¼
Baltimore Ohio	17⅝
Barnsdall A	5½
Bendix Aviation	17⅜
Best Co	22¼
Bethlehem Steel	21¼
Bohn Alum	19¾
Borden Co	38¼
Briggs Mfg Co	7⅞
Brook. Man. Tran	34¼
Byers A. M. Co	13
C	
Calif. Packing	8¾
Calumet Arizona	—
Calumet Hecla	4
Canada Dry	12
Canadian Pacific	12
Case J. I. Co	42¾
Cerro de Pasco	13¾
Chesapeake Ohio	27¾
Chic. N. W	7
Chi. Gt. West com	3⅛
Chi. Gt. West pref	11
Chi. Mil. St Paul Pac com	2
Chi. Mil. St Paul Pac pref	3⅛
Chic. Rock I. Pac	10¼
Chrysler Motors	13¼
Coca Cola	109
Colorado Fuel	7⅜
Columbia Gas	13½
Columbia Graph	—
Commercial Solvents	7¾
Congoleum Nairn	8⅝
Congress Cigar	7¼
Cons. R. R. of Cuba	—
Consolidated Gas	61½
Cont. Baking A	5¾
Continental Motors	1¼
Continental Oil	5⅞
Continental Can	34¾
Corn Products	41⅛
Crucible Steel	21½
Cuba Company	—
Cuban Amer. Sugar	—
Curtiss Wright	1⅝
Columbian Carbon	36
Cty Inc	3
Commonwealth South	3⅞
D	
Davison Chemical	4
Delaware Hudson	74
Delaware Lackawanna	21
Drug Inc	52
Du Pont	54⅝
E	
Eastman Kodak	82
Eaton Axle S	6⅝
Electric Auto Lite	30⅛
Electric Power Light	11¼
Electric Bond Share	11⅛
Erie	7
F	
Foster Wheeler	9⅝
Fox Film	3⅛
Fisk Tire	¼
Freeport Texas	16⅜
G	
General Amer. Tank	30
General Asphalt	12
General Cigar	29½
General Electric	25
General Food	31⅝
General Motor	23¼
General Ry Signal	27
Gillette Safety Razor	11

	Cierre
Gimbel Bros	[illegible]
Gold Dust	[illegible]
Goodyear	[illegible]
Goodrich	[illegible]
Gt. West Sugar	[illegible]
Granby Copper	[illegible]
Great Northern	[illegible]
H	
Hershey Chocolate	[illegible]
Houston Oil	[illegible]
Houston Oil New	[illegible]
Hudson Motor Co	[illegible]
Hupmobile	[illegible]
I	
Illinois Central	[illegible]
Interborough R. T.	[illegible]
Int. Cement	[illegible]
Inter. Combustion	[illegible]
Int. Harvester	[illegible]
Inter. Nickel	[illegible]
Inter. Tel. and Tel	[illegible]
J	
Johns Manville	[illegible]
J. Kayser Co.	[illegible]
K	
Kansas City South	[illegible]
Kelvinator Corp	[illegible]
Kelly Spring. Tire	[illegible]
Kennecott Copper	[illegible]
Kreuger Toll	[illegible]
Kroger Grocery	[illegible]
L	
Lambert	[illegible]
Lehigh Valley	[illegible]
Liggett Myers	[illegible]
Lima Loco	[illegible]
Loews Inc	[illegible]
Lorillard	[illegible]
Louisville Nash	[illegible]
M	
Mack Trucks	[illegible]
Magma Copper	[illegible]
Marmon Motors	[illegible]
Mexican Seboard Oil	[illegible]
Mo. Pac. com	[illegible]
Mid. Cont. Pet	[illegible]
Mo. Pac. pref	[illegible]
Motgomery Ward	[illegible]
Mo. Kan. Tex com	[illegible]
Murray Corp of America	[illegible]
N	
Nash Motors Co	[illegible]
National Cash Reg	[illegible]
National Dairy Prod	[illegible]
National Biscuit	[illegible]
National Power Light	[illegible]
Nevada Consol. Cop	[illegible]
N Y Central	[illegible]
N Y New Haven H	[illegible]
North American	[illegible]
Northern Pacific	[illegible]
O	
Ohio Oil	[illegible]
Otis Elevator	[illegible]
Otis Steel	[illegible]
P	
Pac. Gas. Elec	[illegible]
Packard Motors	[illegible]
Paramount Publix	[illegible]
Pathé Exchange	[illegible]
Penn. R. R. Co	[illegible]
Phillips Petrol	[illegible]
Pub. Ser. N. J.	[illegible]
Pullman Company	[illegible]
Puerto Rico Sugar	[illegible]
Pure Oil	[illegible]
R	
Radio Corporation	[illegible]
Radio Keith Orph	[illegible]
Reading Co	[illegible]
Remington Rand	[illegible]
Republic Iron Steel	[illegible]
Reynolds Tob. B.	[illegible]
Royal Ducht	[illegible]
S	
Safeway Stores	[illegible]
Sears Roebuck	[illegible]
Shell Union Oil	[illegible]
Skelly Oil	[illegible]
Simmons Company	[illegible]
Sinclair Oil Corp	[illegible]
Southern Pacific	[illegible]
Southern Railway	[illegible]
St. Joseph Lead	[illegible]
St Louis San Francisco	[illegible]
Standard Brands	[illegible]
Standard Gas Elec	[illegible]
Standard Oil of Calif	[illegible]
Standard Oil New Jersey	[illegible]
Socony Vacuun Corp	[illegible]
Stewart Warner	[illegible]
Studebaker Corp	[illegible]
T	
Texas Co	[illegible]
Texas Gulf	[illegible]
Texas Pac Land	[illegible]
Timken Roller	[illegible]
Tob. Prods A	[illegible]
Tob. Prods	[illegible]
U	
United Carbon Co	[illegible]
Union Carbide	[illegible]
Union Pacific	[illegible]
United Aircraft	[illegible]
United Fruit	[illegible]
United Gas Imp	[illegible]
United Corporation	[illegible]
Union Oil Cal	[illegible]
Union Cigar Stores	[illegible]
U S Ind Alcohol	[illegible]
U S Realty Imp	[illegible]
U S Rubber	[illegible]
U S Steel	[illegible]
Utilities Pow and Light	[illegible]
V	
Vanadium	[illegible]
W	
Wabash comunes	[illegible]
Warner Bros Pic	[illegible]
Warren Bros	[illegible]
Ward Baking B	[illegible]
Western Maryland	[illegible]
Western Union	[illegible]
West Airbrake	[illegible]
West Elec	[illegible]
White Motors	[illegible]
Willys Overland	[illegible]
Woolworth	[illegible]
Y	
Yellow Truck	[illegible]

ELEPIZONE

El famoso remedio que dominará los Ataques y Desordenes Nerviosos.

Por más de treinta años ELEPIZONE ha restablecido la salud a millares que sufrian de Epilépsia y Debilidad Nerviosa.

ELEPIZONE, recomendado por los médicos, es un remedio para niños y adultos, y lo venden en las principales farmacias.

Se obtienen resultados con uno o dos frascos.

NO ACEPTE IMITACIONES
PIDA

ELEPIZONE

MERCADO DE METALES

Diciembre 21 de 1931

Plata en New York: 31.
Niquel: 35.
Cobre: 7⅝.
Plomo: 3.55.
Zinc: 3.15.

COTIZACION DE LOS BONOS DE OBRAS PUBLICAS

NUEVA YORK, diciembre 21.— Los bonos de Obras Públicas de 5½ por 100 1945 secotizaron en la Bolsa de New York, durante el día de hoy, a los siguientes precios:

Bonos vendidos: 22.

COTIZACION	
Lo más alto	38
Lo más bajo	37½
Ultima venta	38
CERRARON	
Compradores	37½
Vendedores	38

COMPAÑIA PETROLERA CUBALU, S. A.

LUYANO Y PORVENIR. — HABANA.— TELEFONO X-2727; X-1882

Aceites y grasas para toda clase de Automóviles, embarcaciones, y maquinarias en general, Gasolina, Petróleo refinado, alcoholes, Estopas, Gas Oil para motores y estufa para cocinas.

Recomendamos nuestro aceite IMPERIAL para motores, por ser un aceite preparado por nuestros representantes, de acuerdo con los fabricantes de motores. Lubricación constante, duración y eliminación de carbón.

N. GELATS & Co.

Habana — BANQUEROS — Aguiar 106-108

Vendemos cheques de Viajeros Pagaderos en todas partes del mundo y Cartas de Crédito Circulares en las mejores condiciones.

"SECCION DE CAJA DE AHORROS"

Recibimos Depósitos en esta Sección Pagando el 3 por 100 Anual. Todas estas operaciones pueden efectuarse también por correo.

M.E.C.D. 2016

PARA ELLOS Y PARA ELLAS.
CONSULTORIO
Por la Doctora Herminia Planas

Bello abrigo diseñado por Bruyere y adornado con piel de carnero persa.

* * *

PUESTA DE SOL

...Y fueron de la tarde las claras agonías.
El sol un gran escudo de bronce repujado,
hundido entre los frisos del colosal nublado
dió formas y relieves a raras fantasías.

Mas de improviso, el Orto lanzó de sus sombrías
fuertes y cenicientas masas, un haz dorado,
y el cielo, en un instante vivo y diafanizado,
se abrió en un prodigioso florón de pedrerías.

Las lilas del Ocaso se tornan oro mate;
pero aun conserva el agua su policroma veste
—sutiles gasas cremas en brocatel granate.

Hay una gran ternura recóndita y agreste,
y el lago, estremecido como una entraña, late
bajo la azul caricia del esplendor celeste.

Luis G. URBINA.

* * *

Dra. Herminia Planas.
DIARIO DE LA MARINA,
Prado 103.
Habana.

A esta dirección deberá remitirse cualquier asunto relacionado con este Consultorio: «Para Ellos y Para Ellas» (No respondiendo que sufra extravío la correspondencia remitida a otra dirección.

* * *

CONCHITA FERNANDEZ:

El reloj «Burguette», es una de las especialidades de la joyería «Rotary» Con gusto le describo en lo posible su forma; pero realmente, que nunca es lo mismo que verlo.

Se trata de un reloj, pequeño, propio para señora o señorita. Su forma es un tanto alargada y plana, maquinaria espléndida y confeccionado en platino y brillantes.

Su precio económico.

Su aspecto realmente atractivo, propio para adornar una bonita mano, contribuyendo a la belleza de la misma.

La joyería «Rotary», está en San Rafael y Consulado.

Telf. M-8538.

* * *

TEATRO NACIONAL:

Desde el día 25, en todas las tandas, pasarán por la pantalla, las películas más conocidas del aplaudido actor José Mojica.

Al final de las mismas, se obsequiará al público con una fotografía del mismo.

También se dará a conocer la cinta cinematográfica tomada desde su llegada a Cuba.

Hoy vuelven a proyectarse las magníficas películas, «Maridos de fiesta» y «La Bestia del Mar», de John Barrymore.

* * *

TONTERIA FEMENINA:

Muchas veces las mujeres exclusivamente egoístas en su cariño creen que su esposo ha dejado de amarlas porque se dedica de lleno a sus negocios y no tiene los mismos mimos de cuando eran novios.

Esto es una tontería.

El la quiere siempre igual y todas sus ternuras son para ella, pero la época del noviazgo es una y la del matrimonio es otra.

El hombre digno se da cuenta de su obligación y se lanza a la lucha con todo ahinco.

Toma con más formalidad su estado, no con el romántico espejismo de la mujer, que espera que después de casados el hombre continúe siendo el amoroso novio que le decía tan dulces tonterías.

Ninguna mujer debe molestar a su esposo preguntándole cada cinco minutos:

«¿Me quieres?»

Los primeros días se apresurará a protestar de su cariño, pero lentamente le irá cansando esta tonta pregunta y empezará él mismo por dudar de la veracidad de su amor para ella.

Sería ridículo que se pasase de rodillas haciéndola el amor.

Naturalmente que debe ser siempre atento y cariñoso, pues si las comodidades materiales son necesarias, el amor es el pan espiritual sin el cual no puede subsistir la buena unión.

Debe haber fe mutua.

Las dudas, los celos infundados y discusiones violentas matan el amor.

Debe haber mutua comprensión, abnegación y mucho amor para que el matrimonio sea lo que debe ser y no un lamentable fracaso.

* * *

UNA FRANCESITA:

La señorita Vitón, puede hacerse cargo de la habilitación.

Se dedica con especialidad a ropa fina. Trabajos de la misma preciosos, en calados y bordados.

Reparación de trajes, que vuelven a ser nuevos.

Confíe en ella.

Dirección: Blanco, entre San Lázaro y Malecón.

Número 6.

* * *

LOS GASTOS QUE TRAE UNA BODA:

Al concertarse una boda, nuestra opinión es que las familias de los novios deben abordar con toda franqueza el capítulo de los gastos.

Podría ser peligroso el no fijar desde un principio y de una manera precisa la forma en que cada una de las familias ha de contribuir a esos gastos.

Una incertidumbre o mada inteligencia sobre materia tan delicada, podría producir altercados y desavenencias contrarias a la buena armonía que debe reinar entre los padres de los futuros esposos.

* * *

CAROLINA SANCHEZ:

La harina «Red-Plane», le facilita el trabajo y el gasto. Trataré de darle al pie de este Consultorio, una buena receta de cake.

Cualquiera que sea la fórmula a seguir, es de interés general el empleo de dicha harina, pues contiene Royal y sal, en cantidad suficiente, para que el dulce crezca.

Se vende en todos los barrios de la Capital.

En el Vedado, creo que casi con seguridad puede pedirse a la casa de Juan Zubizar, en la Avenida Wilson número 107.

* * *

MASAJE CONTRA LAS ARRUGAS:

Los movimientos del masaje deben ser siempre de abajo arriba, rotatorios y haciendo ángulo recto con la parte donde comiencen a presentarse las arrugas.

Los cutis muy delicados o demasiado arrugados no deben recibir un masaje prolongado o enérgico; a veces hasta sólo aplicar el cold-cream con ligeros golpes de la punta de los dedos.

Las mujeres de piel muy oscura y áspera o grasosa deben preferir las mascarillas.

Las manos deben recibir también un tratamiento de masaje semanal, empleando para ello una crema rica en grasas de poca densidad, que penetren fácilmente a los tejidos.

Es conveniente dar este masaje por la noche, la víspera de la mañana en que haya de darse manicure.

A veces resulta cómodo dedicar un día de la semena a cada tratamiento, pero hay que tener orden y constancia en la realización de ese programa de embellecimiento, para conseguir verdaderos resultados.

* * *

SARA P. L.

La manzanilla «Ma-On», tomada después de las comidas, le facilita la digestión y a la vez evita el que tome café. Adquiera la sana costumbre de sustituirse el uno por la otra y su sueño vendrá pronto y tranquilo.

La pesadez y el insomnio que le proporciona el café, puede llegar a ser para usted un hábito que trae consigo el que no descanse y que suprima un sueño que se de gran necesidad para su cerebro y su belleza o frescura del cutis.

Pida la manzanilla «Ma-On», en la casa Wilson, Obispo 52.

Debe de llevar el nombre de Agustín Reyes.

* * *

ANIMALES UTILES:

Las arañas, destruyen las moscas que nos importunan.

La culebra, sin ponzoña, que vive de sapos y de ratones, La alondra, enemiga de las cucarachas y las avispas. El sapo, se come las babosas, caracoles y hormigas.

El murciélago, extermina a las mariposas nocturnas y a los escarabajos.

* * *

RECETA DE BELLEZA:

La revista francesa «L-Education Physique» ha publicado en uno de sus últimos números unas divertidas siluetas femeninas de hoy día: delgadas, con el pecho hacia adentro, el vientre hacia afuera y la espalda encorbada; y frente a ellas las fotografías de la Venus Anadyomena y de la Diana Cazadora, en su flexible y poderosa actitud.

Y publica también este secreto de belleza, venido, al parecer, de Norte América.

¿Qué es preciso hacer para tener una tez bonita y sana y hermoso color?

La cosa es bien fácil, ajustándose a la receta dada por una bella actriz de Nueva York.

«Tome usted una barrita de rojo, un bote de crema de belleza y una pata de conejo. Con todo ello haga usted un paquete, entiérrelo en el campo, a cinco kilómetros de su casa de usted, y todas las mañanas vaya usted, a pei, a ver si el paquete sigue en el sitio en que usted lo enterró».

* * *

EL DIFICIL ARTE DE TRINCHAR:

Las dificultades no estriban en saber cortar en tantas partes como se desee, sino en hacerlo correctamente.

Dando por bueno que no salte una presa de pollo sobre el mantel, que la salsa o el jugo no salpique a alguno de los comensales, hay, además, que cuidar la línea, quiere decir, no aparentar tal esfuerzo y preocupación como el dependiente que destapa un cajón de mercadería.

Hay que hacerlo con la facilidad y pericia que todos consideren que trinchar un pavo es la cosa más natural del mundo.

El trinchante es además de un cubierto adecuado, un objeto de arte; ha sido regalo obligado de boda en tiempos pretéritos como lo fueron los cuchillos de postres.

El tenedor es de largas púas; el cuchillo paleta que lo acompaña y la pieza para sujetar el hueso, cuando se trincha una pierna de cordero, son todos ellos piezas de factura artística.

Es el cubierto que debe salir en esta ocasión a la mesa.

* * *

«FERDINANDA»:

Tendría mucho gusto en atenderla, pero antes quiero hacerle presente que la grasa «Greta», de San José número 5, Telf. M-8705, dan una apliación gratis a todas las damas que lo soliciten.

Usted puede hacerles una visita, sin necesidad de esperar a utilizar sus servicios. La atenderán cumplidamente. Creo que el precio es sólo de cincuenta centavos.

Para el interior al Apartado 2183, Sr. del Mazo.

* * *

EDUCACION:

Ninguna madre debe permitir que sus hijos pasen todo el tiempo en la calle, donde pueden reunirse con otros niños que puedan tener malos hábitos.

Los niños son como el mono, poseen un espíritu de imitación y asimilación asombroso.

Ven lo bueno y lo malo y en su ignorancia no saben separar uno del otro.

No debe permitírseles toda libertad ni leer toda clase de libros que caigan en sus manos.

La mente juvenil debe fortalecerse con lectura sana e instructiva, que eleve su criterio y estimule sus buenos sentimientos.

Muchos de los ladrones y asesinos que llenan las cárceles, han sido influenciados por malos.

* * *

ROSA DE TE:

Imposible publicar la poesía.

Tampoco necesario marcar detalles. Siga en estudio, casi está en los comienzos.

CAKE DE COCO:

Una libra de harina, cuatro tacitas de azúcar, dos cucharadas llenas de mantequilla, cuatro huevos, una cucharada de coco rallado, una taza grande de leche, otra de leche de coco.

Se une bien la mantequilla con el azúcar, se baten las claras a punto de merengue, se unen las yemas y se agrega esto al batido alternando con la harina, la cucharada de coco rallado y las dos leches.

Todo bien batido se coloca en un molde y se coina al horno.

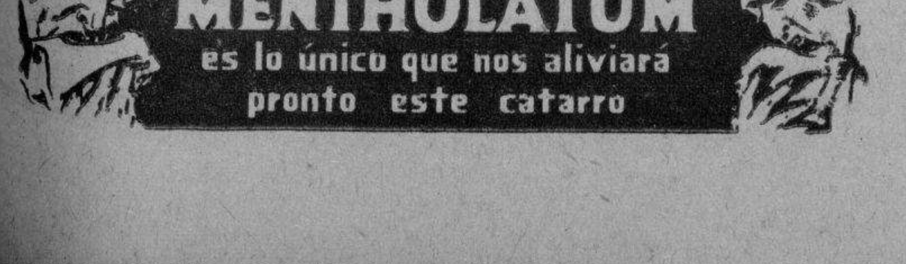

H A B A N E R A S

ADA ARMAND

CUMPLEAÑOS

Linda y dulce.

Ada Armand y Jiménez.

Encantadora hija de mis buenos amigos Camilo Armand, condueño del gran jardín **El Clavel**, y su gentil e interesante esposa Cristina Jiménez de Armand.

Ada, flor entre flores, cumple en la fecha de hoy la edad de catorce años.

Un día de goces.

De grandes satisfacciones.

Ella, con su graciosa hermanita Berta, se verán rodeadas durante la tarde del grupo de sus amigas y condiscípulas.

Reciba un saludo.

Con mis felicitaciones.

EL CONCIERTO DE ESTA TARDE

Lawrence Tibbet.

Gran barítono americano.

Cantante de cine que ha hecho de la bella película **La Canción del Gitano** la más feliz de sus creaciones.

Ofrecerá hoy en el Auditorium su último concierto para los socios de **Pro-Arte Musical**.

Magnífico el programa.

Combinado con seis números.

1. Sigh no more, W. A. Aikin. Gloths of Heaven, Thomas Dunhill; Shakespeare-s Sonnet XVIII, W. A. Aikin.

2. Allerseelen, Strauss. Eiwng, Erich Wolff. Estrella de la Tarde, De «Tannhauser», Wagner.

Mr. Lawrence Tibbett

3. Rapsodia en Sol menor, Brahms. Noche de Primavera, Schumann-Liszt.

Mr. Wille

4. Eri tu, De «Bello in Maschera», Verdi.

Mr. Lawrence Tibbett

Intermedio.

5. Shake your brown feet, John Alden Carpenter. Lord, I want to be, Arr. por Stewart Wille. De Glory Road, Jacques Wolfe.

6. Narrativo, de «La Canción del Gitano», Herbert Stothart. Don-s Oeare, John Alden Carpenter. At Tankerton Inn, Howard Fisher.

Mr. Lawrence Tibbett

El célebre barítono tendrá como acompañante en el piano al profesor Stewart Ville.

Será por la tarde.

A las cinco y media.

CUBA EN HOLLYWOOD

Un gran concurso.

Llamado al mejor de los éxitos.

Es el que viene organizando con el concurso de Mojica, la estrella del cine sonoro, la notable revista **Bohemia** de esta capital.

Una justa de la belleza.

Glorificando a las cubanas.

Se propone **Bohemia** que Cuba, como todas las Repúblicas de América, tenga su representación femenina en Hollywood.

Elegir la mujer cubana de mayores aptitudes para el cine a fin de que el gran tenor la presente en Cinelandia es el motivo del concurso.

La triunfadora, como la persona que la acompañe, disfrutarán de quince días de estancia en Hollywood con todos los gastos pagos y los viajes de ida y vuelta.

El gran Mojica, que presidirá el Jurado del Concurso, está entusiasmadísimo con esta iniciativa.

En los primeros días de enero embarcará en tournée por el interior y se propone a su paso por las distintas ciudades de Cuba conocer a las candidatas para fijarse en sus condiciones fotogénicas y demás aptitudes.

Embarcará después para las otras Antillas y Centro América y a su regreso a la Habana presidirá la selección final y saldrá para Los Angeles con la que resulte triunfadora.

Hay más.

Existe el propósito de hacer una película con Mojica y la triunfadora del concurso como principales intérpretes.

Una película de asunto cubano.

Hecha en Cuba.

EN EL PRINCIPAL HOY

Una conferencia.

En horas de la tarde.

La ofrece el maestro de los quiromantes, el profesor Giovanni Tassani, cuya popularidad va unida con el interés que ha despertado en torno de nuestros más altos círculos sociales.

Se ve muy solicitado.

Por nuestras principales familias.

Ayer fué invitado a una lujosa residencia campestre, en compañía de su esposa, donde realizó experiencias psíquicas de un gran valor científico.

También leyó las manos.

Haciendo varios pronósticos.

Con su charla amena deleitó a los allí reunidos hasta cerca de las dos de la mañana que se inició el regreso hacia la capital.

El incentivo de la conferencia de esta tarde será la lectura de las manos a cada una de las personas que hayan abonado su billete de entrada.

Consulta privada.

Y absolutamente gratis.

Cada ticket lleva un cupón adherido con un número de orden y al dorso del mismo, la explicación detallada del día y hora que le corresponde la consulta.

El profesor Tassani, después de complacer de esa manera a las numerosas solicitudes que ha tenido, embarcará para asistir a una importante reunión que deberá celebrarse en Chicago a principios de año.

Imposible prolongar su estancia.

A pesar de sus deseos.

LA BODA DEL DIA

Aida Cordovés.

La novia de esta noche.

Concertada está su boda para las nueve y media con un joven especialista, el doctor Juan José Mestre, médico del Hospital Calixto García.

Se celebrará ante el altar mayor de la Iglesia Parroquial del Vedado.

Linda Aida.

De airoso porte.

Del jardín **El Fénix** es el ramo que lucirá en la ceremonia como complemento de sus galas nupciales.

Hará el propio jardín el decorado general de la iglesia de la aristocrática barriada.

Adorno magnífico.

Que llamará la atención.

MARTA DE LA TORRE

Nuestra artista.

Marta de la Torre.

La gentilísima violinista cubana, tan admirada y tan aplaudida en el extranjero, está desde ayer en la Habana.

Llegó en el vapor **Vanbuven**, de la **Dollar Line**, procedente de New York.

Viaje de recreo.

Tras prolongada ausencia.

Marta viene a pasar una temporada al lado de sus amantísimos padres, el veterano profesor Gabriel de la Torre y su distinguida esposa, Lina Campuzano.

Se le hizo objeto de un cariñoso recibimiento, en el Muelle de San Francisco.

Va hasta ella mi saludo.

De cordial bienvenida.

EN LA CLINICA DEL VEDADO

Un nuevo caso.

Solucionado ya felizmente.

Carmita Oyarzun, la muy graciosa hija del distinguido doctor Blas Oyarzun, director del Sanatorio La Esperanza, sufrió el sábado la operación de la apendicitis.

Operación que le fué practicada en la gran Clínica de Reyes por el eminente doctor Julio Ortiz Cano.

Su estado es satisfactorio.

Por completo.

(Continúa en la Página SIETE).

Suscríbase al DIARIO DE LA MARINA

EUROPA ESTA BAJO UNA GRAN CAPA DE NIEVE

Ocho personas murieron en Francia a causa del frío y las pérdidas son muy grandes

LONDRES, diciembre 21. (A. P.) —Londres usa ya su manto de nieve de Navidad, a consecuencia de los temporales que se desarrollaron ayer en el continente, para regocijo de los aficionados a los deportes y para sufrimiento de los desocupados y de los indgentes de las grandes ciudades.

Ocho personas murieron en Francia por causa de la ola de frío. La policía de París ha recibido una orden especial de alojar a los que carecen de hogar y de distribuir los alimentos que están facilitando las personas caritativas.

Los dos días de nieve han causado enormes daños en los países escandnavos. Muchos árboles fueron arrancados por el viento, así como postes telegráficos y telefónicos. En Estocolmo, tres mil obreros sin trabajo encontraron ocupación en la limpieza de las calles.

Los ingleses, que acostumbraban a pasar el invierno en la Riviera, pero que este año no han podido ir a la Costa Azul por causa de dificultades financieras, han tenido la satisfacción de saber que el frío ha sido tan intenso en el Mediterráneo como en el sur de Inglaterra.

La nieve no es ningún problema en Inglaterra; pero lo es la niebla. El de hoy ha sido el undécimo día que los londinenses no han visto el sol, lo que constituye un record para los tres últimos años.

ESTOCOLMO, Suecia, diciembre 21. (AP) Los habitantes de esta capital hicieron hoy sus compras de Navidad en una atmósfera de Pascuas, pues las calles se encuentran cubiertas por la nieve.

El miércoles de la semana pasada se desencadenó un temporal sobre Suecia, soplando fuertes vientos del nordeste que causaron grandes daño tanto a la agricultura y a las construcciones como a la navegación.

La isla de Gotland ha sido azotada por una galerna de gran intensidad.

Una tos mal cuidada puede ser el preludio de una tuberculosis. Cuide su catarro no sea que tome proporciones mayores; el "Grippol" es una medicación de gran éxito en el tratamiento de la grippe, tos, catarros, laringitis, tuberculosis pulmonar, &. Muchos catarros que no cedían a otros remedios se han curado con el "Grippol."
Se vende en todas las Farmacias de la Isla.

A las Almas Caritativas

Se nos ruega, de nuevo, hagámos un llamamiento a las almas caritativas para que no olviden que en Concordia 136 entre Oquendo y Marqués González, se encuentra en la mayor miseria y con una avanzada gangrena el señor Manuel Díaz Miranda, acompañado por su madre una viejecita también enferma y ambos sin recursos para subsistir.

Como quiera que su desvalimiento no le permite trabajar, implora a las almas caritativas envíen su óbolo, siquiera pequeño, pero siempre digno de la mayor gratitud.

JABON SULFUROSO de GLENN
Contiene 33⅓% de azufre puro.
(De venta en las Farmacias)
El azufre es un remedio eficaz para las afecciones de la piel. El herpe, barros, y varias erupciones escamosas disminuyen con el uso del jabón de Glenn, que limpia, desinfecta, blanquea y embellece la piel. Infinidad de personas lo encuentran exquisito
Para
EL USO DIARIO-BAÑO-y CHAMPU
Algodón antiséptico de Robinson, 25 centavos.

¿Le duele el CUERPO?
A veces indica resfriado. Córtelo con este remedio de confianza:

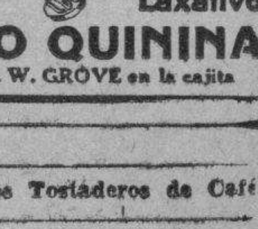

Laxativo
BROMO QUININA
con la firma E. W. GROVE en la cajita

"EL VIZCAINO" Decano de los Tostaderos de Café
Señora: Pida en el establecimiento que Vd. compra nuestro café, pruébelo para que siempre lo exija.
"EL VIZCAINO" TELEFONO: A-3642.—HABANA MONSERRATE 117 HABANA

M.E.C.D. 2016

ESCENARIO Y PANTALLA

ENCANTO: «TABU»

El mito de la doncella elegida se encuentra en casi todas las religiones primitivas. La núbil mujer señalada por los dioses es declarada «tabú» y sobre ella no puede prevalecer el deseo de los hombres.

Bajo su forma mística hay un hondo contenido dramático en este símbolo. La elección divina no está determinada por la sola hermosura espiritual, sino que se supedita también a la belleza física. De esta manera, la desposada con el dios es, a la vez, la codiciada de los hombres. Y he aquí lo dramático del mito: el conflicto crucial de todas las religiones: la lucha entre lo divino y lo humano, entre la ley moral y el instinto, entre lo eterno y lo temporal.

Murnau, el gran director perdido ya para el cine, escogió ese dinamismo dramático del tema para su última película TABU, filmada en una de las islas del Archipiélago de la Sociedad. Los aborígenes, convertidos en formidables actores por el genio del cineturgo, y el paisaje pusieron lo demás.

TABU, es un idilio trágico. En un paraje arcádico, donde las palmeras abanican a la atmósfera en éxtasis, se desata la tragedia, tramada sin querer, como un juego de muchachos, por dos almas ingenuas La fábula es bien sencilla. Matahi y Reri—dos aborígenes—se aman desde la niñez,. Reri es elegida como doncella tutelar de las islas. El amor de Matahi no respeta el «tabú» decretado sobre ella y ambos huyen de la tierra acosedora, reviviendo el mito de la bíblica fuga. Pero he aquí que la prohibición les sigue como su sombra. Al cabo de peripecias varias, Reri, ante la amenaza de dar muerte a Matahi, formulada por el jefe de su tribu, decide abandonarlo y escapa en un velero. Matahi persigue a nado la embarcación hasta que, falto de fuerzas, se ahoga. La espuma dibuja sobre las aguas la palabra fatídica «Tabú».

Gran poeta de las imágenes, como ya lo demostró en «Amanecer» Murnau trató maravillosamente el paisaje en ésta su última película. Cada ángulo del «film» es una captación maravillosa. Ha esquivado además el peligro de la monotonía tras ladando en un momento dado la acción a un paraje cuyo promitivismo aparece ya contaminado de civilización. El ambiente de este caserío de pescadores de perlas está magníficamente logrado, tanto en lo que se refiere al montaje escénico como en lo que atañe a la técnica fotogénica.

Haciendo buena la tesis de Einstein y de otros cineastas modernos, Murnau no ha utilizado actrices ni actores en esta película. El comediante cargado de malicia no suele ser materia flexible para un director de genio. En cambio, la intuición del «hombre de la calle» ¡a qué egregias modelaciones se presta! Murnau lo demuestra bien en esta película. Sería muy difícil superar con artistas profesionales la labor que realizan en Tabú los dos obscuros isleños que encarnan los tipos de Reri y Matahi.

Otro aspecto interesantísimo de esta película es la acertada utilización de la música, factor esencial del nuevo cine .La Música vocal e instrumental contribuye tanto como las imágenes a dar la sensación de ambiente.

«Tabú», ha sido presentada en el «Encanto» con el decoro que una película de su calidad merece. Se la ha hecho preceder de un breve y oportuno prólogo musical confiado a la orquesta «Ensueño», la simpática agrupación de señoritas que sigue actuando con el aplauso del público en las mejores tandas del coliseo de la Paramount.

Francisco ICHASO

NOTAS

CARMEN ARANDA

Carmen Aranda

Carmen Aranda es una mujer guapa y simpática que cultiva dos generos: la comedia y la tonadilla. De paso por la Habana se ha detenido ahora en el «Principal», donde actuará por poco tiempo.

Carmen Aranda—según las referencias que de ella tenemos—dice, canta y baila con gracia. De aquí que la empresa haya escogido para su debut, que tendrá efecto esta noche, una obra que se presta para todas esas habilidades de la artista. Nos referimos a «Una mosquita muerta», que cae de lleno dentro de la clasificación de «comedia musical».

De «Una mosquita muerta» solo sabemos que es algo entretenido y frívolo, con motivos musicales de leve melodía y moderno ritmo.

La «mosquita muerta» será naturalmente Carmen Aranda. En el resto del reparto figuran los nombres más destacados del «elenco» del «Principal».

«LA REFORMA DEL CALENDARIO»

Carlos Robreño es uno de los más aplaudidos cultivadores del teatro vernáculo. No se lleva en balde el apellido Robreño, que a tanto obliga.

En la actualidad Carlos Robreño figura como director artístico de la compañía de Eliseo Grenet, un valioso conjunto que se ha ganado los favores del público en sólo cuatro días de actuación en «Payret».

La última obra escrita por Robreño se titula «La Reforma del Calendario». Se estrenó en «Martí», pero de súbito, por azones que no vienen al caso, se dió un corte a sus representaciones y el público se quedó con las ganas de ver la divertida revista.

Ahora la compañía de Grenet se dispone a montar «La Reforma del Calendario» en la segunda tanda de mañana. El suceso ha de llevar seguramente público numeroso.

En tanto sigue triunfando la vistosa revista del «debut»: «El alma de las campanas», a la que ha puesto Grenet una música gratísima y Julio Richard unas evoluciones de muy buen ver.

EL ILUSIONISTA POLI

En la matinée que celebró el domingo el teatro «Nacional» hizo su presentación el ilusionista italiano César Poli, de la «Magic Art Company».

La limpieza con que ejecuta sus números y cierta atracción personal, indispensable para el género le hicieron merecer el aplauso del público. Entre la gente menuda, particularmente, reclutó los más entusiastas sufrasios.

Poli, es sin duda alguna un excelente prestidigitador, que escamotea con destreza y presenta con buen gusto sus números.

Nos dice su representante, el buen amigo Oscar Pumariega, que en caso de que Poli actúe en algunos de nuestros teatros, dará a conocer los más originales y vistosos números de su repertorio, entre los que resalta el denominado «La noche de San Juan», basado en una leyenda suramericana, según la cual en la noche de la festividad del Bautista los muertos abandonan sus tumbas y después de una macabra zarabanda regresan a ellas al rayar el alba.

Sería de desear que el Signor Poli prolongase su estancia en la Habana lo suficiente para darse a conocer en estos números de gran espectáculo que aún no ha tenido oportunidad de mostrar.

UNA FUNCION BENEFICA

Mañana tendrá efecto en el teatro «Nacional» una función de carácter extraordinario, a beneficio del Altar de San José de la Iglesia de «Nuestra Señora de Monserrate». Ha sido organizada por distinguidas damas de nuestra sociedad.

A reserva de publicar mañana íntegramente el programa de esta fiesta anticiparemos que toman parte en la misma la notable cantante Luisa María Morales, la orquesta Le Batard, la señora Edelmira Zayas de Villar, la señorita Rosa Amelia Rodríguez Cáceres, las señoras Agueda Azcárate de Durán y Alice Dana del Pino, las señoritas Zittleman, Marianela Bonet y María Recio y la valiosa tiple María Marco.

El notable artista cubano Jesus Castellanos montará un Cuadro Oriental y un Cuadro Veneciano, en el que participarán distinguidas señoritas.

LA VENTA DE LA LECHE

CAMAGUEY, diciembre 21. DIARIO. Habana.—Después del día primero de enero próximo, no se permitirá en esta ciudad la venta de leche al público a no ser en frascos de cristal, según disposición de la Jefatura local de Sanidad.

LUACES.

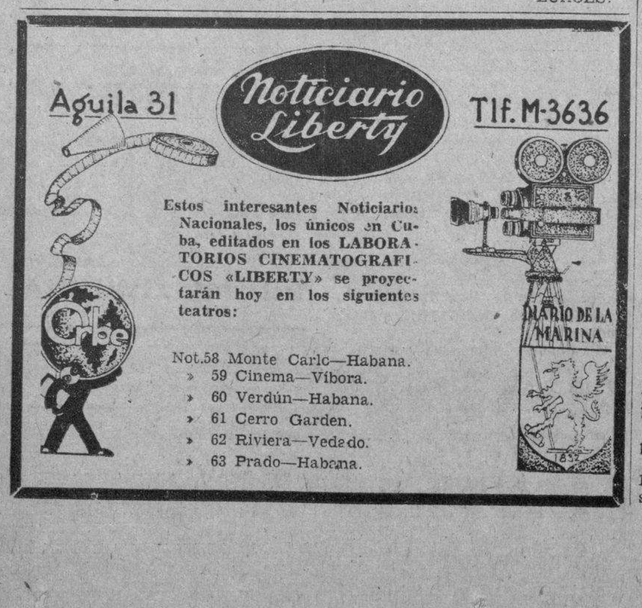

HOY TEATRO HOY
ENCANTO
DE 1 A 3=30 DE 5 A 10=50 NIÑOS 20
Paramount Films presenta
Un Romance de AMOR prohibido por los DIOSES
5½ y 9½ Presentación de un GRAN PROLOGO ESPECIAL para el estreno de esta grandiosa producción
TABU

VEA
la hermosa flor de los Mares del SUR
Revista Sonora PARAMOUNT
La Variedad por RUDY VALLEE en LOS AMORES de BETTY (BETTY CO-ED)
5½ COMEDIAS 9½
NUEVOS NUMEROS POR LA
ORQUESTA ENSUEÑO
con 15 BELLEZAS CUBANAS
NUEVA Y LUJOSA PRESENTACION
REPERTORIO EXCLUSIVO

RIALTO
HOY ESTRENO en CUBA
de la interesante producción FOX
EL TEMERARIO
por el arrogante y valeroso actor

GEORGE O'BRIEN
JUEVES ESTRENO EN CUBA
de la mas bella producción por
RONALD COLMAN
EL DIABLO SUELTO
LUNES 28 ESTRENO!
de la mas grandiosa creación de
JOSE MOJICA
LA LEY DEL HAREM

Cartel del Día

POR LOS TEATROS

NACIONAL.— Malditas sean las rubias; La luna de Texas.

PRINCIPAL DE LA COMEDIA.—Estreno de Una mosquita muerta y debut de Carmen Aranda.

MARTI.—A las 10.30: La fiebre del loro. A las 9.45: Ellas.

PAYRET.—A las 8.45: Códigos penales. A las 10.30: El alma de las campanas.

POR LOS CINES

CAMPOAMOR.—A todas horas: comedia y Pobre tenorio, por Buster Keaton y presentación de José Bohr.

ENCANTO.—A todas horas: comedias; Tabú y la Orquesta Ensueños.

FAUSTO.—A todas horas: comedias y El atrevido, por Eddie Quillan.

RIALTO.—A todas horas: comedia y El temerario, por George O-Brien.

NEPTUNO.— Deshonrada y Cielo robado.

REGINA.— Revista; comedia; La Isla del Infierno y El pasado acusa (en español).

TRIANON.— En tandas elegantes: comedia y Cheri Bibi.

OLIMPIC.— Conoces a tu mujer? y Siempre alerta.

RIVIERA.— Revista; comedia y Conoces a tu mujer?

INGLATERRA.— Revista; comedias y La seductora del diablo.

ACTUALIDADES.— Comedias; y Una mujer de experiencia y El rancho tenebroso.

WILSON.— Revista; comedia y El pequeño César.

VERDUN.— Homenaje a Mojica; El precio de un beso y El príncipe del amor.

LARA.—Homenaje a Mojica. Comedia; El precio de un beso y El príncipe del amor.

LIRA.— Comedia; Lo prohibido y La muchacha dijo no.

MODERNO.— Homenaje a Mojica; Comedia; El precio de un beso y El domador de mujeres.

UNIVERSAL.— Drácula; El hombre que ríe.

TOSCA.— Revista; comedias; El cielo robado.

NIZA.—De 1 a 11: revista; episodio; Lobos del mar y Siempre alerta.

NORMA.— Revista; comedia; Carne de Cabaret y El pasado acusa.

ROJO. Raffles; El ángel de la calle.

CUBA.— Comedias; películas y presentación de José Bohr y Eva Limiñana.

FLORENCIA.— Comedias; Siempre alerta y Conoces a tu mujer?

MAXIM.—Noche: Que me voy a París; Montecarlo; una revista; episodio 4o. de Tarzán el Magno.

ESCENA

PRINCIPAL: «UNA MOSQUITA MUERTA». Debut de CARMEN ARANDA

Gran programa el de hoy en el «Principal de la Comedia». Lo ilustran un debut y un estreno. Se pondrá por primera vez en escena la comedia musical de Carlos Alvarez Campos «Una mosquita muerta», obra de grato ambiente frívolo, con un diálogo chispeante y regocijadas escenas. La parte musical es extraordinariamente festiva. Hará su debut en esta obra una deliciosa artista española de paso en la Habana: Carmen Aranda, mujer bella, elegante y graciosa. Luneta 50 centavos; butaca 40 centavos.

Fin de fiesta por Carmen Aranda.

MARTI: ESTA NOCHE ESTRENO

Las carteleras de este teatro anuncian para esta noche en la segunda tanda a las 10.30, el estreno de una comedia lírica original de Agustín Rodríguez, con música del maestro Prats: «La fiebre del loro», obra en la que Arnaldo Sevilla hace una verdadera creación de su papel. A las 8.45 «Ellas», de Sánchez Arcilla. Luneta 30 centavos; butaca 20 centavos; tertulia 10 centavos.

PAYRET: MAÑANA, ESTRENO

Así se titula una revista de Carlos Robreño, música de Eliseo Grenet, que será estrenada mañana: «La reforma del Calendario». Es original de Carlos Robreño, quien, haciendo alarde de sus conocimientos escénicos, ha puesto la más fina ironía, la sátira ingeniosa y, sobre todo una gran cantidad de gracia para los diálogos. El programa de esta noche se cubre a las 8.45 con «Los códigos penales» y «El alma de las campanas» a las 10.30. Luneta 30 centavos cada tanda.

MOJICA, ACTOR Y ESPECTADOR DE SUS FILMS EN EL «NACIONAL»

Desde el próximo viernes 25 al día 30 comprende la actuación en el «Nacional» del espectáculo de Hollywood, que presentará Lecuona en los días con que la Fox Film de Cuba rinde homenaje a José Mojica. Tres películas de dicho gran artista se exhibirán: «El precio de un beso»; «El domador de mujeres» y «Príncipe de amor». José Mojica asistirá a estas representaciones y el público verá al ídolo como espectador y actor. Lecuona presentará su espectáculo lírico de Hollywood con orquesta, eminentes cantantes y los bailarines Clarisse et Christian. Precios: 60, 30 y 20 noches: tardes 20 centavos.

NACIONAL: A-3730. «MALDITAS SEAN LAS RUBIAS»

Grandioso programa para hoy: estreno de «Malditas sean las rubias» por Edward G. Robinson. Además «La Luna de Texas», por Raquel Torres y Mirna Loy. Volverá de nuevo esta temporada de cine a sufrir un interregno, para recomenzar el miércoles 30 de diciembre, con «El destino de un caballero» de John Gilbert.

PANTALLA

CAMPOAMOR: Buster KEATON y José BOHR

Trémulo, indeciso, ojeroso y pálido se encontraba el «Pobre Tenorio», sin saber cómo dar abasto con las demandas de las enamoradas que tenía. ¿Cómo complacerlas a todas? Esto era más difícil de lo que cualquiera pudiera imaginar y es eso precisamente lo que da origen a las situaciones cómicas que ocurren en la comedia de Buster Keaton «Pobre Tenorio», estrenada ayer a teatro lleno y que hoy se repite. En los turnos elegantes de 5.30 y 9.30 José Bohr y Eva Limiñana, los simpáticos artistas que cada día son más aplaudidos.

En la próxima semana, lunes y martes, pre-estreno de «Al despertar», producción preciosa de Ramón Novarro, el miércoles pre-estreno de «Alma libre», grandiosa cinta con Norma Shearer, Lionel Barrymore y Clark Gable y el jueves «Hollywood ciudad de ensueño», con la estrella más popular del cine parlante: José Bohr, quien se presentará en persona con un originalísimo espectáculo. José Bohr ha escogido esta ciudad como la primera ciudad del mundo en la que se presentará su película.

FAUSTO: Triunfa «EL ATREVIDO». De Eddie QUILLAN

La empresa de «Fausto», que conoce perfectamente a su público y que sabe que gusta de las películas de primera calidad, señala para el día de hoy un reprise que habrá de ser muy del agrado de los amantes del cinema. Nos referimos a la cinta estrenada ayer. Esta es «El atrevido», que como todos sabemos ha llamado poderosamente la atención por el original corte del asunto y por la interpretación que realizan los artistas. Entre ellos está Eddie Quillan. «El atrevido» es una producción admirable. Estamos seguros que ella dará mucho que hablar.

NEPTUNO: «CIELO ROBADO» y «DESHONRADA»

Un grandioso programa Paramount en la matinée de 2 a 7 p. m. en «Neptuno» hoy; se exhibe nuevamente «Cielo robado», una de las mejores películas de Nancy Carroll con Phillips Holmes y «Deshonrada», por Marlene Dietrich, comedia y revista. 20 centavos. Por la noche a las 8.30: «Deshonrada» y a las 9.30 «Cielo robado», revista y cartón. 20 centavos antes de las 8.30 y 30 después. Mañana «Tabú», una de las mejores producciones de la Paramount de este año. El sábado «Bailen, tontos, bailen», por Joan Crawford.

TRIANON: «CHERI BIBI». Por VILCHES

A las 5.15, 8.15 y 9.45 «Cheri Bibi» por Ernesto Vilches y María Tubau, en español. Mañana John Boles en «Una noche celestial». El viernes repartición de los premios del Concurso Nestle-Trianón, en matinée a la 1.30.

RIVIERA: «CONOCES A TU MUJER?»

A las 5.15 la producción en español «Conoces a tu mujer?», por Carmen Larrabeiti, revista y variedad. A las 8.15: «Huerfanita» por Janet Gaynor y Warner Baster. Mañana: a las 5.15 «Gente alegre». A las 8.15, función extraordinaria a beneficio de los empleados de este teatro con las películas «Matrimonio ilícito», «Gente alegre», revista, variedad y muchas sorpresas.

VERDUN: HOMENAJE A MOJICA

Hoy homenaje a José Mojica con «El precio de un beso» y «Príncipe de amor» y regalo de fotos del gran artista. 10 centavos damas y niños en cualquier momento; caballeros 10 en matinée y 20 por la noche. No deje de ir hoy a «Verdún».

WILSON: «EL PEQUEÑO CESAR»

Hoy «El pequeño César» por Edward G. Robinson; comedia y «El hombre malo» por Antonio Moreno. A las 5.15 comedia y «El pequeño César». Matinée 10 centavos. Por la noche 10 damas y niños y 20 caballeros. Mañana: «La seductora del diablo» por Ricardo Cortez.

INGLATERRA: «LA SEDUCTORA DEL DIABLO»

«La seductora del diablo» por Ricardo Cortez y Bebe Daniels se estrena hoy con comedia y «Pasiones tempestuosas», por Charles Bickford. A las 5 p. m., comedia y «La seductora del diablo». 10 centavos matinée; por la noche 10 damas y niños; 20 caballeros.

REGINA: «LA ISLA DEL INFIERNO»

Hoy estreno de la extraordinaria film «La Isla del Infierno» por Jack Holt. Además comedia y «El pasado acusa» en español, por Luana Alcañiz. 10 centavos damas y niños antes de las cuatro; 20 después.

TOSCA: «CIELOS ROBADOS». Nancy Caroll

A las 5.15 y 8.30 se exhibe la preciosa film de Nancy Carroll «Cielo robado», conjuntamente con la cinta de Chevalier« El teniente sonriente». En ambos turnos regalo a las damas de fotos de Chevalier. Luneta 20 centavos; damas y niños 10 centavos; balcony 10 centavos. Mañana: «La Hermana San Sulpicio».

MODERNO: «Domador de Mujeres» .El Precio de un Beso»

Homenaje a José Mojica hoy con «El precio de un beso» y «El domador de mujeres» en español ambas, y revista. Tandas a las 5.30 y 8.30. Damas y niños 10 centavos; caballeros 20 centavos. Regalo de fotos de Mojica. Mañana beneficio de los empleados de este teatro.

OLIMPIC: «CONOCES A TU MUJER?»

Hoy, a las 5.15 y 9.15 la cinta en español de Carmen Larrabeiti «Conoces a tu mujer?» A las 8.15 «Ciempre alerta» por Edmund Lowe. Mañana: «Casi caballero» por Victor Mc Laglen y «Todo por un hombre», de Jeanette Mc Donald.

UNIVERSAL: «HOMBRE QUE RIE». Tenor Torrens

Hoy, con la presentación del tenor Torrens, «El hombre que ríe», de Conrad Veit; «Drácula» en español por Carlos Villarías y episodio 2 de «Los misterios del Barrio Chino». Cinco centavos damas y niños, diez caballeros.

LIRA: M-1067. «LO PROHIBIDO». Estreno

Hoy se exhiben «Lo prohibido», de Conchita Montenegro y «La muchacha dijo no» por William Haines. Luneta 10 centavos día y noche. Mañana «Lo prohibido» y «Tres francesitas».

CUBA: José BOHR. «LO MEJOR ES REIR»

Gran espectáculo para hoy. Debut de José Bohr, el simpático argentino, su esposa Eva Limiñana, que darán a conocer tangos y canciones. Se exhiben comedia, revista, «El dios del mar», por Rosita Moreno y «Lo mejor es reír» en español, por Imperio Argentina. Entrada numeradas y de preferencia, 30 centavos. Lunetas para todos, 20 centavos.

LARA: FUNCION HOMENAJE A MOJICA

Hoy, homenaje a José Mojica con «El precio de un beso» y «Príncipe de amor». 10 centavos matinée; por la noche 10 damas y niños y 15 caballeros. Mañana: Chocolate-Canzoneri round por round.

MAXIM: U-5666. «QUE ME VOY A PARIS»

En la función de esta noche se estrena en el cine Maxim la cinta titulada QUE ME VOY A PARIS; MONTECARLO, por Jeannette McDonald y revista de asuntos mundiales; cartón; episodio 4o. de Tarzán el Magno titulado El salto del león.

Suscríbase al DIARIO DE LA MARINA

HOY CAMPOAMOR HOY
30-40-50 1½-3½-5½-7½-9½ NIÑOS 20
LA GRACIOSISIMA COMEDIA Metro Goldwyn Mayer
Buster KEATON
POBRE TENORIO
(PARLOR-BEDROOM & BATH)

UD DIRA QUE ESTA ES LA COMEDIA MAS GRACIOSA QUE SE HA HECHO
ADEMAS ACTUAN CHARLOTTE GREENWOOD REGINALD DENNY CLIFF EDWARDS
5½ y 9½
JOSE BOHR
LA SEMANA DE LOS RECUERDOS Y ESTRENO DE LAS CANCIONES "PONTE EL SOBRETODO AMOR" y "PASO EL VENDAVAL"

COMEDIA
COMO REGALO DE PASCUAS LA EMPRESA HA REBAJADO EL PRECIO DURANTE DICIEMBRE
50 ¢ HOY LUNETA
UNA MOSQUITA MUERTA Y FIN DE FIESTA POR CARMEN ARANDA
A las nueve y cuarto

MUSICA Y MUSICOS

Hay «días de días», esto es innegable en nuestra condición humana, y el del domingo por lo menos en su mañana, y deseamos que todo el lo fuera, resultó realmente feliz para el popular maestro Gonzalo Roig, que al frente de la Orquesta Sinfónica laboró como un titán.

El domingo sentíase inspirado el joven y entusiasta Maestro y así lo confirmó su actuación que valió a él y a sus músicos continuos aplausos y una entusiasta ovación al terminar.

Los rusos, con Borodine a la cabeza, tenían para sí la mayor parte del programa. El estreno de la obertura al «Principe Igor», del compositor citado, fué una demostración del esmero y comprensión puestos al servicio de esta bellísima página musical por el maestro Roig, quien igualmente puso en la dirección de la Danza número 17 del propio autor todo el gusto y dinamismo que ella requiere. Fué un éxito del aplaudido Maestro y de su orquesta, quienes después hicieron alarde de delicadeza y sentimiento en La Muerte de Ase de la Suite Peer Gynt de Grieg y el Vals Triste de Sibelius coronando la primera parte una magnífica interpretación de la Marcha Eslava de Tschaikowsky.

El maestro Roig dedicó especial cuidado a la preparación del aria de la Suite en Re de Bach, para instrumentos de arco solamente, haciendo además que los primeros violines ejecutasen su parte puestos en pie, como solistas, con lo cual logró excelente efecto y lo que probablemente se proponía, esto es, destacar bellamente la exquisita melodía.

La Gran Pascua Rusa (obertura) de Rimsky Korsakoff, terminó esta mañana de arte que disfrutaron los numerosos concurrentes al concierto de la Sinfónica.

* * *

Una gran violinista cubana se encuentra desde ayer entre nosotros. Trátase de Marta de la Torre, llegada a bordo del Van Buren para pasar las Pascuas al lado de sus familiares. A recibirla acudieron también numerosos amigos y admiradores de la artista cubana.

Durante su estancia en la Habana tendremos oportunidad de escuchar una vez más a nuestra admirada violinista en un recital que ofrecerá en uno de nuestros principales teatros.

Sea bienvenida la artista y amiga.

* * *

La sesión próxima de la Sociedad Infantil de Bellas Artes, se efectuará en el Teatro Encanto el jueves 31 a las nueve y media de la mañana. Esta sesión será la última del año y en el programa figurarán números alusivos a las festividades de la estación, además de la película «Las Peripecias de Skippy».

Se llama la atención a los asociados sobre el cambio de fecha.

N. B.

RADIO Y ELECTRICIDAD

Por ALBERTO GIRO

TRASMISIONES PARA HOY

C M W
588 Kc. 510 m.

7.00 a. m. Primera edición hablada DIARIO DE LA MARINA.
8.00 a. m. Segunda edición hablada DIARIO DE LA MARINA.
9.00 a. m. Tercera edición hablada DIARIO DE LA MARINA.
10.00 a. m. Sección de Arte Culinario.
11.00 a. m. Nena Cuenco y García Coronel.
12.00 m. Sección Social y Orquesta de Aniceto Díaz.
12.45 p. m. Cotizaciones de la Bolsa.
1.00 p. m. Economía Doméstica por Enma López Seña.
2.00 p. m. Margot Alvariño.
3.00 p. m. Orquesta Paulin.
4.00 p. m. Gisela Comallonga y sus artistas.
5.00 p. m. Corman y su Orquesta Típica.
6.00 p. m. Cuarta edición hablada del DIARIO DE LA MARINA.
7.00 p. m. Carmelina Pérez y Arturo Hernández, Tiburcio Martínez guitarrista y señora Caragol pianista.
8.00 p. m. Corman y su Orquesta Típica.
9.00 p. m. Concierto por los Emperadores.
10.00 p. m. Mosaico musical.
11.00 p. m. Buenas noches.

C M B C
965 Kc. 310.7 m.

11 a 12 m. Hora Parlante. Trasmisión de una interesante cinta en español.
1 a 2 p. m. Programa de música española con la trasmisión de la zarzuela Molinos de Vientos.
2 a 3 p. m. Hora Comercial. Programa de Música variada.
3 a 4 p. m. Programa a cargo de la Sonora Matancera.
4 a 5 p. m. Programa de música Española con la trasmisión de la zarzuela Bohemios.
5 p. m. Buenas tardes.

C M B I
1405 Kc. 213.4 m.

De 4 y media a 5 y media Programa bailable a cargo del sexteto Blanca Rosa, que dirige el señor Apolinar García.
De 5 y media a 6 y media música popular.
De 6 y media a 7 y media Programa de música especial, un cuento y recitación de poesías.

C M C W
1285 Kc. 233.4 m.

5 p. m. Tangos.
6 p. m. Noticias Deportivas y música popular.
9.00 p. m. Bailables.

W L W
700 Kc. 428 m.
Crosley Radio Corporation.
Cincinnati, Ohio.

7.15 p. m. Orquesta.
7.30 p. m. Programa variado.
7.45 p. m. Orquesta.
8.00 p. m. Soprano, contralto, cuarteto de voces y orquesta.
8.30 p. m. Cuarteto y conjunto de cuerda.
8.45 p. m. Canciones y diálogo.
9.00 p. m. Programa musical.
9.30 p. m. Orquesta.
10.00 p. m. Programas variados desde el Estudio.

W E A F
660 Kc. 454 m.
New York

5.45 p. m. Coro Mixto.
6.00 p. m. Orquesta desde el Waldorf Astoria.
6.45 p. m. Comedia.
7.00 p. m. Programa a cargo de Muriel Savage, soprano; Helen Janke, contralto; Richard Maxwell, tenor; Arthur Billings Hunt, barítono y director; George Vause acompañante.
7.30 p. m. Alice Joy, contralto y orquesta.
7.45 p. m. Comedia.
8.00 p. m. Solistas y orquesta.
9.00 p. m. Coro y Orquesta.
9.30 p. m. Barítono, soprano y orquesta.
10.00 p. m. Orquesta bailable.
11.00 p. m. Recital de canto.
11.15 p. m. Organo.
11.30 p. m. Jack Denny y su orquesta.
12.00 p. m. Canciones sentimentales.
12.05 a. m. Rudy Vallee y su orquesta.
12.30 a. m. Larry Funk y su orquesta.
11.30 p. m. «Los Amigos», programa dedicado a los radio escuchas latino americanos. Anunciador en español Sr. Octavio Bermúdez.
12.00 (media noche) Bailables.
1.00 a. m. Termina la trasmisión.

C M Q
1150 Kc. 260 m.

De 12 a 1 p. m. Programa con música popular.
De 4 a 5 Programa con el Sexteto Los Siboneyes.
De 5 a 6 Programa con la orquesta de profesor Pedroso.

4 VECES al DIA I am os POR RADIO GRATIS su Anuncio
Diario de la Marina
PRADO 103 Telfs. A-2425; A-6339

STUDIO WARNER
Piense en su Retrato de Pascuas
Obispo 121 (altos)
TELEF. A-7354

BIG BEN
Un reloj que trabaja por dos
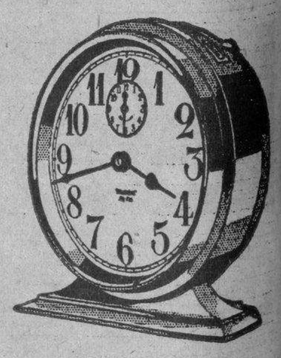
Adorno de cualquier aposento
Y, a la cabecera, excelente despertador
DOS relojes en uno: tal es Big Ben. A diferencia de otros despertadores, posee elegante aspecto. Con acabado de brillante níquel, o en atractivos, diversos colores, es adorno en cualquiera habitación.
Y Big Ben es, además, digno de confianza. Puede tenerse la certidumbre de que nos despertará, cada mañana, exactamente a la hora requerida; ni un minuto antes o después. Como todos los relojes Westclox, Big Ben es fabricado por expertos artífices cuya maestría le da *más* años de vida.
Examine Ud. el Big Ben y convénzase de la enorme diferencia que existe entre este finísimo reloj y la generalidad de los otros, que son casi siempre baratos pero inexactos.
Western Clock Company
La Salle, Ill., E. U. A.

M.E.C.D. 2016

SWEATERS PRECIOSOS CON BUFANDA Y SOMBRERO LAS TRES PIEZAS $6.90
SOMBREROS SPORTTERETE MUY BONITOS Y COMODOS SEIS MODELOS, VEINTE COLORES $1.00
BOHEMIA Neptuno 67
Entre Galiano y San Nicolás

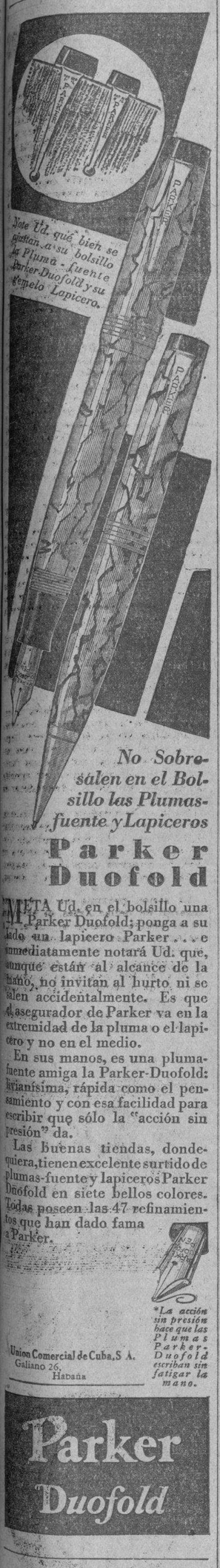

No Sobresalen en el Bolsillo las Plumas-fuente y Lapiceros
Parker Duofold
META Ud. en el bolsillo una Parker Duofold; ponga a su lado un lapicero Parker . . . e inmediatamente notará Ud. que, aunque están al alcance de la mano, no invitan al hurto ni se salen accidentalmente. Es que el asegurador de Parker va en la extremidad de la pluma o el lapicero y no en el medio.
En sus manos, es una pluma-fuente amiga la Parker-Duofold: livianísima, rápida como el pensamiento y con esa facilidad para escribir que sólo la "acción sin presión" da.
Las buenas tiendas, dondequiera, tienen excelente surtido de plumas-fuente y lapiceros Parker Duofold en siete bellos colores. Todas poseen las 47 refinamientos que han dado fama a Parker.
*La acción sin presión hace que las Plumas Parker-Duofold escriban sin fatigar la mano.
Union Comercial de Cuba, S. A. Galiano 26, Habana
Parker Duofold

Los Dispépticos Pueden Comer lo que Quieran.
Las dietas estrictas suelen ser innecesarias.
Bien sabido es que algunos alimentos tienen la propiedad de causar excesiva acidez en el estómago y la consecuente indigestión. Eliminando de las comidas esos alimentos que la experiencia ha enseñado que hacen daño y limitándose a comer determinados alimentos sabrosos e inapetecibles, es posible vencer lentamente los males de estómago. No obstante, en la inmensa mayoría de los casos, la indigestión y demás desarreglos estomacales se deben a la excesiva acidez y a la prematura fermentación de los alimentos en el estómago. Manténgase el estómago limpio y exento de excesiva acidez, y los dispépticos podrán comer los alimentos que más les gusten, con la prudencia natural, sin tener ningún desorden estomacal. Millares de personas logran ese bienestar con solo tomar después de cada comida un poco de Magnesia Bisurada que puede obtenerse en cualquier botica en forma de polvo o pastillas. La Magnesia Bisurada neutraliza instantáneamente los ácidos en el estómago, detiene la fermentación de los alimentos y hace que la digestión se haga tan naturalmente como en el estómago de un niño sano. Un estómago bien regulado es una bendición, y un buen apetito pide manjares suculentos. Bajo la protección de la Magnesia Bisurada, después de cada comida, es posible disfrutar de ambas cosas.

HABANERAS

(Viene de la Pág. CINCO)

COLEGIALES QUE LLEGAN

AGUSTIN ALVAREZ SCULL

Un saludo.
De cariñosa bienvenida.
Recíbalo con estas líneas un colegial simpático y querido, Agustín Alvarez Scull, **Michín**, como todos lo llaman con cariñosa familiaridad.
Es el hijo de un propietario y contratista de rango, el buen amigo Agustín Alvarez y su esposa, tan bella, tan gentil y tan interesante Margarita Scull, que en él se miran como el emblema de todas sus felicidades.
Llegó de **Culver Military Academy**, donde está haciendo, con las más brillantes notas, los estudios del bachillerato.
Viene de vacaciones.
Por varias semanas.
Las pasará con sus amantísimos padres en su elegante residencia del Vedado.
¡Felicidades!

JULIO BLANCO HERRERA

Fiesta íntima.
Con ocasión de un homenaje.
Rendido fué el domingo al opulento y cumplidísimo caballero Julio Blanco Herrera, que celebraba su santo ese día, por un grupo de la Directiva de la gran fábrica **La Tropical**, de la cual es su dignísimo presidente.
Allí, en su preciosa residencia del **Country Club Park**, tuvo lugar.
Habló primero, en nombre de todos, el señor José Alvarez Ruiz, quien pronunció breves y oportunas palabras:
«Al tener hoy la satisfacción de dirigiros la palabra, y vernos aquí reunidos, en virtud de acuerdo de la Junta Directiva de la Compañía, he pensado, y así lo hago, declinar el honor que se me encomendó, señor Presidente, rogando, en cambio, a nombre de mis compañeros y en el mío, que sea el señor Vicepresidente señor José Aixalá, para que él, con su docta, fácil y galana palabra, lo haga, ya que sabrá dar a conocer, mejor que nadie, nuestro sentir, admiración y cariño hacia usted, señor Presidente.»
Versos después.
Dedicados a Julito.
Los recitó, con su entonación proverbial, el querido y talentoso escritor y poeta José Aixalá.
Merecen publicarse.
Y así lo hago.

BRINDIS

Don Julio: ¡Viva su Santo!,
y a saludarle venimos
los que siempre de usted fuimos
heraldos de la lealtad,
para rendirle en su casa,
«Museo de Arte y Belleza»,
un tributo de grandeza,
«Flor Sublime de Amistad.»

La crisis que nos agobia
impone comedimiento.
Nos obliga, de momento,
y no le parezca mal,
a trocar nuestro jorgorio
en moderado recato,
circunscribiendo el **mandato**,
en cariño... **Tropical.**

Tan mal vinieron los tiempos
que irreverente parece
si una fiesta nos ofrece,
o los amigos le dan.
Pero regula la vida
la costumbre, que declara:
«A mal tiempo, buena cara»,
y Dios bendiga al refrán.

En conjura de silencio,
le damos los **buenos días**,
mas con las manos vacías
de regalos de valor;
ya que, no siempre las prendas
contienen, en su riqueza,
el **premio** de gentileza
como el cuadro del **Honor.**

Que los tributos gentiles
no son valores ignotos:
¡los encarnan nuestros votos
en esta grata ocasión!,
ofrendándole en su Santo,
con solemnidad de **rito**,
y si aquí se escapa un grito
es que grita el corazón.

El corazón se rebela
cuando le ponen sordina.
Tal vez porque se imagina
que la crisis es fugaz.
¡Ojalá salga profeta
y no sufra desengaño!,
Quién sabe, si con el año,
nos traigan ventura y **paz.**

Fernández-Roces, Pagliery,
Alvarez-Rius, Pepe Rueda,
y Don Pancho, como pueda
su cuartel abandonar,
acuden con Zabaleta,
Ruisánchez y **Don Narciso**
conmigo, pues soy preciso,
y con **ripios** declarar,

Que Orta, Gelats y López,
Don Cristóbal, García-Lago,
y cuantos de cita hago
y los ausentes también
Con Chicho, Tiburcio y Blanco,
Tauler, Rodríguez y Arturo,
cantan, en tono seguro,
El Himno del **Parabién.**

Levantemos nuestras copas
en este ambiente y espacio,
de vuestro bello Palacio
como en el **Country** no hay dos;
¡Brindemos, pues, camaradas
con esencias de cariños!
«A la salud de sus niños
de la Madre y la de Vos.»

José Aixalá.

De otras muchas demostraciones de aprecio y simpatía fué objeto, durante todo el día del domingo, el amigo queridísimo Julio Blanco Herrera.
Muy merecidas.
Dignas de quien las recibía.

LOS ESPOSOS GONZALEZ-TOLEZANO

En la Habana.
Una pareja feliz.
Se encuentran en esta capital disfrutando de su luna de miel el señor Eladio González y González y su bella esposa, señora Ofelia Tolezano.
Sus bodas tuvieron efecto en la noche del domingo último, en su residencia de Los Arabos, provincia de Matanzas.
Una brillante ceremonia.
Muy lucida.
La gentil **fiancée** recibió desde esta capital, desde **El Fénix**, el famoso jardín de Carballo, el bouquet nupcial, un ramo precioso de dalias-crisantemos recogidas con ese **chic** de todas las creaciones de aquel edén del Paseo de Carlos III.
¡Felicidades!

BODAS DE ENERO

En perspectiva...
Una serie de bodas.
Son las que llenan el capítulo nupcial del mes que se avecina.
Entre las primeras, la de Margot Bouza y Masvidal, bella y muy graciosa señorita, y el distinguido joven Enrique Heymann y de la Gándara.
Se celebrará en el Vedado.
En la Iglesia Parroquial.

LLEGO EL INVIERNO
Y con la temporada invernal, la apertura del Hipódromo, del Casino y del Almendares.
Mathilde Cumont
Le ofrece la más bella colección de vestidos y sombreros de tarde y de noche, a precios verdaderamente asombrosos.
Si Ud. no ha comprado su ajuar de invierno, háganos una visita a Prado 88, la casa de las elegancias parisién.
Ud. saldrá complacida.

NUMEROS AGRACIADOS
EN EL GRAN CONCURSO DE LA BARRA MISTERIOSA DEL JABON
LA LLAVE

PREMIOS DE LA CIUDAD DE LA HABANA

PRIMER PREMIO:—UNA BARRA MISTERIOSA VALUADA EN $3.000.00
NUMERO 572,785 «C»
Este premio tocó en suerte a la señora Victoria Picazo de Alonso Ramos, mestiza, de 27 años de edad, vecina de Concordia Número 103 (Solar) Habitación Número 23.
SEGUNDO PREMIO: $300.00
NUMERO 177,338 Serie «A»
Este premio lo distribuyó, la bodega de la Vda. de Lacera, establecida en Jesús del Monte y Omoa y le tocó en suerte a la señora Leopoldina Ortega Vda. de Casáls; blanca y de 54 años, domiciliada en San Joaquín Número 60.
TERCER PREMIO: $100.00
NUMERO 572,785, Serie «B»
Este premio lo distribuyó la bodega del señor Mariano Cuervo, establecido en Pocito y Marquéz González.
CUARTO PREMIO: $100.00
NUMERO 572,785, Serie «A»
Este premio lo distribuyó la bodega de José Nuñez, establecido en Bernaza número 42 y le tocó en suerte a la señora María Amezarri de Castro, domiciliada en Teniente Rey número 51.
QUINTO PREMIO: $50.00
NUMERO: 177,338, Serie «B»
Este premio lo distribuyó el Almacén de Víveres Finos «EL POPULAR» de Juan Yon, establecido en Aguila y Dragones.
SEXTO PREMIO: $50.00
NUMERO: 177,338 Serie «C»
Este premio le tocó en suerte a la señora Luisa González de Sánchez. Domiciliada en la calle de San Rafael número 14.

PREMIOS DEL INTERIOR DE LA REPUBLICA

PRIMER PREMIO:—UNA BARRA MISTERIOSA, VALUADA EN $3,000.00
Número 606.017, Serie «F»
Este premio cayó en el pueblo de Caraballo, Provincia de la Habana. Lo distribuyó la bodega de Ramón Guanche.
SEGUNDO PREMIO: $500.00
Número 214.131, Serie «E»
Este premio lo distribuyó la bodega de José Méndez, en el pueblo de Yara Provincia de Oriente.
TERCER PREMIO: DIEZ CAJAS DE JABON LA LLAVE
NUMERO 809,665, SERIE «F»
Este premio lo distribuyó, el almacén de Olavarria y Hermano de San Antonio de los Baños, Provincia de la Habana
CUARTO PREMIO: $100.00 NUMERO—606,017.—Serie «D». Distribuído en la Ciudad de Holguín.
QUINTO PREMIO: $100.00 NUMERO—606,017.—«E». Lo distribuyó Lau y Compañía.—Cumanayagua.
SEXTO PREMIO: $100.00—NUMERO 606,017.—Serie «G». Lo distribuyó la bodega de Jesús Ramallal, de San Antonio de los Baños.
SEPTIMO PREMIO: $100.00—NUMERO 606,017.—Serie «H». Lo distribuyó la bodega de Francisco Lau, de Candonga. Provincia de Oriente.
OCTAVO PREMIO: $100.00—NUMERO 606,017.—Serie «I». Lo distribuyó la casa de Fernández Hermanos y Compañía, de Carreño, Provincia de Santa Clara.
NOVENO PREMIO: $50.00—NUMERO 214,131.—Serie «D». Lo distribuyó la bodega de Timoteo Fernández. Calle 13 esquina a 2 en Bejucal.
DECIMO PREMIO: $50.00—NUMERO 214,131.—Serie «F». Lo distribuyó la bodega de Celestino Rodríguez, de Máximo Gómez 29. Pinar del Río.
UNDECIMO PREMIO: $50.00—NUMERO: 214,131. —Serie «G». Lo distribuyó la bodega de Antonio Morales. Martí y T. Barrero Manzanillo. Oriente.
DUODECIMO PREMIO: $50.00—NUMERO 214,131.—Serie «H». Distribuído en la Ciudad de Camagüey.
DECIMO TERCER PREMIO: $50.00—NUMERO 214,131.—Serie «I» Lo distribuyó la bodega de Clemente Rodríguez. Placetas. Provincia de Santa Clara.
DECIMO CUARTO PREMIO: UNA CAJA DE JABON LA LLAVE.—Número 809,665 Serie «D». Lo distribuyó la bodega de Modesto Treto en Camajuaní, Provincia de Santa Clara.
DECIMO QUINTO PREMIO: UNA CAJA DE JABON LA LLAVE. NUMERO—809,665.—Serie «E». Lo distribuyó la bodega de Virgilio Herrera. Máximo Gómez número 44 Alquízar. Provincia de la Habana.
DECIMO SEXTO PREMIO: UNA CAJA DE JABON LA LLAVE.. Número 809,665.—Serie «G». Lo distribuyó el Almacén de los señores J. López y López de Caibarién. Provincia de Santa Clara.
DECIMO SEPTIMO PREMIO: UNA CAJA DE JABON LA LLAVE. Número 809,665.—Serie «H». Lo distribuyó la bodega de Rafael C. Ramos. Barrio de San Nicolás. Manzanillo. Provincia de Oriente.
DECIMO OCTAVO PREMIO: UNA CAJA DE JABON LA LLAVE Número 809,665.—Serie «I», distribuído en la Villa de Sagua la Grande. Provincia de Santa Clara.
SABATES, S. A.

LYDIA FUENTES

Operada.
Con toda felicidad.
Así se encuentra en la Clínica de Bustamante, desde la mañana del sábado, la gentil señorita Lydia Fuentes.
Hija idolatrada del señor Julio A. Fuentes, Administrador de la **Havana Electric**, y su interesante esposa María Eugenia Alvarez de la Campa.
Un feliz acierto la operación.
Hecha por Nogueira.
La cuchilla del docto cirujano, habituada a triunfar, ha obtenido un nuevo éxito.
Satisfactorio el estado de Lydia.
Mejorando por días.

(Continúa en la página NUEVE)

EL «GOVERNOR COBB« TRAJO ANOCHE DE ESTADOS UNIDOS A DISTINGUIDAS PERSONAS

Anoche tomó puerto el vapor americano «Governor Cobb», que conducía 247 pasajeros, entre ellos gran número de estudiantes cubanos que vienen con objeto de pasar las Pascuas en compañía de sus familiares, al igual que unos sesenta tabaqueros con sus familiares.
También llegaron en este buque tres japoneses: Mr. Shosake Shemonure, secretario de laa Legación del Japón en Washington, y Takuya Toru e Ichiro Yoayema, comerciantes. A estos señores acompaña el estudiante americano Mr. James G. Wolter.
Interrogados por nuestro repórter, manifestaron que su viaje obedecía al deseo de gozar de unas vacaciones.
Pasaperos del Governor Cobb eran también: el doctor Juan A. Mas, el R. P. Jesuíta Antonio Galán, el señor Juan Sabatés, conocido industrial; el señor José Martínez Estapé, ingeniero español; el notario habanero doctor Arturo Galletti; el doctor Ramón Rodríguez y familia; los señores Manuel Llanos y José Miguel Fuentes; y el hijo del Ministro de Inglaterra en Cuba, Maurice J. Broderich, que viene a pasar las Pascuas en compañía de su padre.

LA REINA MADRE MARIA DE RUMANIA, REGRESO A BUCARETS CON ILEANA

BUKAREST, Rumania, diciembre 21. (AP).—La reina madre María de Rumania regresó hoy a esta capital, acompañada de la princesa Ileana, del archiduque Anton y de su sobrina, la princesa Irma Von Hohenlohe-Langeburg.
La ex reina Isabel de Grecia esperaba a los viajeros, pero el príncipe Nicolás no apareció en la estación, no explicándose nadie su ausencia. El rey Carol y el príncipe heredero Miguel están en una excursión cinegética.

LAS IRREGULARIDADES DURANTE EL GOBIERNO BRASILEÑO DE W. LUIZ

RIO DE JANEIRO, diciembre 21. (AP).—El comité investigador de las irregularidades habidas durante el gobierno del Presidente Washington Luiz, informa que éste es responsable de tres casos de transgresión política debidamente comprobados en documentos oficiales.

ACUSACION A UNA EMPRESA DE OMNIBUS

Denuncias por robos de dinero y objetos. Una mujer acusa a su amigo de amenaza de muerte

MARIANAO, diciembre 21 (Por teléfono).
María Cristina Ramírez, natural de Santiago de Cuba, de 27 años de edad y vecina de la calle Ocho entre A y B —Reparto Benítez—se personó en la Jefatura de Policía acusando a su amigo Santiago Cacho Rojo, natural de Gibara, de 3 años de edad y vecino del mismo domicilio, de haberla amenazado de muerte. Dijo María que el motivo de la amenaza es que ella se negó a reanudar las relaciones íntimas que habían sostenido con anterioridad.

ROBO

Los jardineros Manuel Lago Hernández, Antonio Gómez Quiroga, Francisco Vázquez y Manuel Correderia, que también se dedican a vender flores, todos vecinos de la finca Santa Catalina en la Ceiba, manifestaron a la policía que cuando regresaron a su casa ayer por la tarde encontraron la puerta violentada y que les habían robado 85 pesos en efectivo, prendas y ropa. Acusan como autor del robo a José López Fernández.

DENUNCIA DE UN DUEÑO DE OMNIBUS

El representante César Madrid, del Caimito y dueño de una empresa de ómnibus, hizo en el día de ayer una denuncia contra el señor Amado Amador. Dijo el denunciante que Amador tiene algunos ómnibus en la misma línea que los suyos y que los ha pintado del mismo color que los de su propiedad, por lo que se estima perjudicado.
El Juzgado Municipal después de investigar el caso, ha pasado la denuncia al Juzgado de Instrucción.
SUSTRACCION DE UNA BOMBA
El señor Francisco Tamamel, natural de España, de 56 años de edad y vecino de 8 y 5en el Reparto La Sierra, denunció a la policía que le habían robado de su casa un motor de bombear agua que vale ciento diez pesos.

44 DIPUTADOS MEXICANOS HAN PRESENTADO EL PROYECTO DE LIMITACION DE SACERDOTES

En el preámbulo se llama a la Iglesia Católica «organización» comercial que se enriquece a costa del pueblo, recaudando sumas enormes de dinero, enviando $30 millones al año a Roma

CIUDAD MEXICO, diciembre 21. (AP.)—Hoy fué presentado a la Cámara un proyecto de ley firmado por 44 diputados, en el que se fija que en el distrito federal y en la Baja California solamente haya un sacerdote por cada cien mil habitantes. En el distrito federal está Ciudad México. Sn la medida entra en vigor, aquél solamente tendrá doce sacerdotes, ya que su población es de un millón doscientos mil habitantes.
El proyecto está calcado sobre el vigente en Veracruz desde agosto último. Especificamente ordena un sacerdote de cada religión o culto por cada cien mil habitantes.
Cada culto tendrá que notificar oficialmente, dentro de los tres días después de la vigencia de la ley, los nombres de los sacerdotes autorizados para oficiar. Quinientos pesos de multa (unos 200 dólares), prisión y destitución será la pena para las autoridades municipales que permitan oficiar a los sacerdotes no inscriptos. Los sacerdotes que actúen sin tener permiso para ello, pagarán multa de quinientos pesos o sufrirán prisión de quince días.
El proyecto fué presentado por Luis G. Márquez, diputado por Veracruz. Inmediatamente fué enviado a una comisión para ser informado y discutido.
En el preámbulo se llama a la Iglesia Católica «organización comercial que se enriquece a costa del pueblo y recauda enormes sumas de dinero, pagando tributo a una potencia extranjera, el Vaticano, a la cual envía anualmente treinta millones de pesos, lo cual es contrario a nuestros intereses nacionales. Ese dinero debe ser dedicado a la educación, los caminos, las represas y el desarrollo de la agricultura de nuestra patria.»

LOS REYES YUGOESLAVOS ALMORZARON CON DOUMER

PARIS, diciembre 21. (AP).—El Rey Alejandro y la Reina María de Jugoeslavia almorzaron hoy en el Palacio del Eliseo como invitados del presidente Doumer.
El rey y la reina se encuentran en esta en viaje de incógnito.

M.E.C.D. 2016

SOCIEDADES ESPAÑOLAS

CONCURSO ESCOLAR EN LA ASOC. DE DEPENDIENTES

Por iniciativa del Dr. Alejandro E. Riveiro, Presidente de la Sección de Instrucción y Bellas Artes, efectuaron las escuelas diurnas que sostiene la Asociación de Dependientes un concurso de carácter histórico, intercolegial, sobre la vida y la obra del Apóstol José Martí. La competencia fué en los grados primero, segundo y tercero, habiéndose apreciado en el Departamento de Varones—que dirige el señor Manuel I. Mesa Rodriguez —quince trabajos sobresalientes, y quince igualmente en el Departamento de Niñas que dirige la señorita Dra. Carmen de la Puerta Valdés.

Para el Concurso sobre tan prominente figura histórica cubana fue se realmente obra del alumnado, y, por ende, de la escuela, el inspector de las Academias, doctor Luciano Martínez, acordó con el Profesorado las bases generales que habían de regirlo; y después de algunas semanas de preparación y de estudio, durante las cuales los alumnos pudieron consultar— y consultaron—autores varios que han escrito acerca de Martí, se procedió a efectuar la justa, que, una vez realizada, reveló no sólo la eficacia de la enseñanza que en estas escuelas se comunica, sino también y principalmente, que las doctrinas del Apóstol Martí han sido consideradas y expuestas con notable éxito por los niños y niñas que en esta oportunidad se ocuparon de estudiarlas.

El Presidente de la Sección de Instrucción, doctor Riveiro, visitó las escuelas tan pronto como los trabajos fueron calificados, saludó a los alumnos triunfadores— cuyos nombres daremos mañana —y prometió entregarles el testimonio oficial de su triunfo en un acto sencillo que se efectuará el día 28 de Enero—natalicio de Martí —en horas de la tarde.

EL CLUB CULTURAL Y EL CTRO. VALENCIANO

Dos sociedades de prestigio, una de sport y cultura y la otra de arte y recreo, se han unido para celebrar juntas el tradicional Baile de las Uvas, en los salones espaciosos del entro Valenciano, situados en Zulueta y Gloria.

Club Cultural y Centro Valenciano, han de obtener un triunfo en este acto, que ha de revestir un acontecimiento social, puesto que su Comisión organizadora, ha de trabajar con empeño, para que sea dicha fiesta bailable, digna de ambos. Las invitaciones, tanto para caballeros como para señoras, están en circulación, lo que hará que ese día no se quepa en los salones de la «barraca».

El baile es completamente gratis, el que a él asista, no tendrá ocasión de castigarse el bolsillo, tan frecuente en estas fiestas de su clase. Lo que esperamos ver rebosante de alegría y gentío dicha sociedad, en ese tradicional día de fin de año, donde se comerán las clásicas uvas de la dcha, a los acordes de los Himnos de Cuba y España.

NATALICIO

En la magnífica Sala de Maternidad del admirable sanatorio «Concepción Arenal» de la sociedad «Hijas de Galicia», a cuyo frente está el notable ginecólogo doctor Francisco R. Cartaya, ha dado felizmente a luz una hermosa niña la encantadora señora María Regueiro de Pérez, joven y bella esposa de nuestro estimado amigo el señor Daniel Pérez, primer práctico de Farmacia de la mencionada Casa de Salud.

Muy satisfactorio es el estado de la madre, así como el de la pequeña babi, primer fruto de unos amores venturosos que viene a alegrar el feliz hogar de los distinguidos esposos Regueira-Pérez, para los que consignamos nuestra enhorabuena más afectuosa y cordial.

FIESTA EN LA TROPICAL DEL CENTRO VALENCIANO

El buen amigo Paco Guardia, Presidente de la «Sección de Fiestas», nos da cuenta de la organización del Gran Festival Benéfico, que ha de tener lugar en todos los jardines de La Tropical el domingo 10 de Enero, a beneficio de la humanitaria Sección de Beneficencia, lo que ha de constituir un éxito económico y artístico, para la sociedad que representa en Cuba la bella Región Valenciana.

Han sido contratadas ya, las orquestas de Antonio María Romeu, el jazz band Los Diplomáticos de Pego, Sonora Matancera, y otras orquestas para típico español, que aun la Comisión no ha cerrado contrato.

Buena música, unido al precio de 60 centavos la entrada para los caballeros, será el éxito mayor de taquilla y el regocijo de los buenos bailadores, que han de asistir a dicho gran festejo.

«FIESTA DEL AÑO» EN LA ARTISTICA GALLEGA

Aunque aun no se sabe dónde tendrá lugar esta monumental fiesta que muy pronto celebrarán todos los trovadores de la Artistiva Gallega, sabemos que no descansan en su organización, para darle la mayor brillantez, los organizadores de la gran cabalgata, los de las Secciones de Filarmonía y de Declamación. Ya están ensayando al donoso objeto, el gran Orfeón y admirable Coro Típico, las obras mejores de su repertorio para amenizarla.

También se prepara la Reina de la fiesta y su corte de honor, que habrá de presidirlo todo, cuyos nombres publicaremos muy en breve. Y las orquestas ya contratadas, que son el último grito en materia de orquestación, de brillantes programas y de selectos bailables, han comenzado sus ensayos en una competencia de arte exquisito, con objeto de obtener la gala y el aplauso de los millares de romeros que habrán de concurrir a la fiesta monumental.

Mientras ocurre todo esto, en el local social, todos los días desde las ocho hasta las once de la noche, la Comisión de Fiestas prepara y expende numerosas localidades, que ya comienzan a solicitarse de todas partes.

EN EL SANATORIO HIJAS DE GALICIA

Ingresos. —Francisco Fernández, (menor, Amalia Ferron, María Dieguez, Elvira Menéndez, Josefa Teijeiro, Adelaida Fernández, Nieves Fernández (menor), Teresa Arias Castro, María Alba García, Emilia Martínez, (menor), Carmen Cambeiro Guerra, Felicidad Pato, Luisa Caldeiro, Josefina Munmany, Concepción López y Consuelo Fernández.

Altas. —María Penín, Manuela Vázquez, Gladys Freire,, Dolores Cifuentes, Estrella López Pacio, Florinda Fernández, Manuela Ma. Fernández, María Luisa Cueto, Leopoldina Díaz, Emelia de Santos, Magdalena Pérez, Julia Menéndez, Elena Avelairas, Rosa Martínez, Aurelia Fernández y Francisca Fernández, (menor).

VERBENA «SORPRESAS» EN EL CENTRO GALLEGO

Faltan muy pocos detalles para que quede totalmente terminada la organización de la espléndida «Verbena de las Sorpresas» que la Sección de Orden celebrará en los regios salones del Palacio de Galicia el día último de año para despedir al año 1931 y recibir al 1932.

Será una fiesta suntuosa y de perdurable rememoración, pues tanto don Luís Cotarelo como los Vocales de la Sección están firmemente decididos a que la gran «Verbena de las Sorpresas» culmine en un triunfo sin precedentes.

Y lo será sin duda alguna.

VARIAS NOTICIAS DE ASOCIACION CANARIA

El sábado día 19 del actual y tras larga y penosa enfermedad, falleció, rodeado del cariño de los Pérez, padre amantísimo ode nuestro estimado amigo Germán Padilla Jerez, Vicepresidente de la Sección de Recreo y Adorno delaAsociación Canaria.

Al sepelio concurrió una nutrida representación de los distintos organismos de aquella colectividad.

Llegue a sus deudos, especialmente al señor Germán Padilla Jerez, la expresión de nuestra condolencia.

VERBENA DE LA CANDELARIA

Mucho entusiasmo ha despertado la idea del señor Trino Hernández Mondes de Oca, Presidente de la Sección de Recreo y Adorno, de celebrar el sábado seis de Febrero del año próximo, una gran verbena en el local social de esa prestigiosa colectividad titulada «Verbena de la Candelaria».

Ya se comenzó a estudiar la adaptación de los salones y de la azotea para esa magna fiesta en perpectiva. Cuatro serán los conjuntos musicales que amenizarán el acto,, entre ellos poodemos ya dar por seguro la orquesta de Belisario López.

Al tanto tendremos a nuestros lectores de todos los detalles que tengan relación con esa gran Verbena.

JUNTAS DIRECTIVAS

CLUB ALLANDES: celebrará Junta General, el día 22 del actual, en el Centro sturiano, a las ocho y media de la noche.

CLUB SOTO DEL BARCO: celebrará Junta General, el próximo día 28 del actual, a las ocho y media de la noche, en el Centro Asturiano.

CENTRO ASTURIANO: Celebrará hoy día 22 del actual, sesión la Junta Directiva a las ocho y media de la noche.

MUY ILUSTRE CENTRO GALLEGO. Sesión extraordinaria a las ocho y media de la noche, mañana martes, en el Palacio Social.

HIJOS DE BASTAVALES Y SUS ALREDEDORES: Junta doe Directiva el día 22, a las ocho y media de la noche, en el Palacio de Galicia.

EL VALLE DE LEMUS. Junta General ordinaria, el día 22 a las 8 y media de la noche, en el Centro Gallego.

GRAN FIN DE AÑO EN EL CENTRO ASTURIANO

La Sección de Recreo y Adorno, que toda su concentratividad nos ha demostrado en la organización de verbenas, con la de DESPIDAMOS AL VIEJO CHOCHO (hablamos del año), cerrará con broche de oro su actuación. No hay faquires, sólo existe un control central que radica en los cuatro jinetes festivales.

¿A dónde va usted el día 31? ¿Qué orquestas son las que amenizan la verbena de los Petronios astures? Belisario López, A. Valdespí, Los Diplomáticos de Pego, Marcelino González, intérpretes fieles y conscientes de la música cubana, española y americana, los que conjuntamente con los sextetos Canpor de Amor, Cuba, de Fernando Collazo, Gómez, Agabama de Barroso y los Barcaleses, con otros de menor cartel. Bueno, cuente con nuestra presencia. Estas conversaciones están en los labios de los bailadores.

Suntuosa ornamentación en todos los salones del Centro, barrios Cubano y Español. Obsequios a las damas a granel.

Todas las comisiones laboran sin cansancio para que esta verbena deje gratos e imperecederos recuerdos en los concurrentes.

No olvide que los precios de cantina son populares, al igual que la entrada al festival. Esta vale UN PESO.

COMITE DE LAS SOCIEDADES GALLEGAS DE INSTRUCCION

La comisión organizadora de este gran festival que ha de celebrarse el domingo 7 del próximo febrero en todos los jardines de La Tropical, con la valiosa cooperación de todas las sociedades afiliadas al Comité, viene laborando con gran entusiasmo por completar un programa lleno de atractivos.

Uno de los primeros acuerdos tomados, el que podemos calificar de un gran acierto, es el haber contratado la orquesta Antonio María Romeu, Sonora Matancera, Quinteto Barcalés y un Jazz Band, cuatro conjuntos musicales de los de más fama, entre los elementos bailadores.

Diariamente daremos más detalles acerca de este magno acontecimiento, el que está despertando mucho entusiasmo por asistir.

ROIS Y RIBERAS DEL SAR.

Celebrará Junta General ordinaria el domingo 27 del corriente mes, a las 8 de la noche, en el local de la Secretaría.

En esta Junta ha de nombrarse la Comisión de Glosa que será la encargada de rendir el informe de la labor que ha realizado la actual Directiva en el corriente año.

Y preparación de Elecciones que han de celebrarse en el próximo mes de Enero.

Se ruega la más puntual asistencia por tratarse de asuntos de verdadera transcendencia para la buena marcha de nuestra querida Sociedad.

HAN REBAJADO UNA CONDENA POR HOMICIDIO

El beneficiado es uno de los protagonistas del suceso en el café «Buenos Aires»

La Sala de lo Criminal del Tribunal Supremo ha dictado sentencia declarando con lugar el recurso de casación por infracción de ley establecido por el doctor Manuel A. Sainz Silveira, a nombre de su cliente Eduardo Morgado Villoch, que fué condenado a la pena de catorce años, ocho meses, un día de reclusión, por homicidio, en su segunda sentencia, el Supremo rebaja la pena a Morgado a doce años, un día, por apreciarle la atenuante de vindicación próxima de ofensa grave inferida, que prevalece sobre la de agravante de ser vago, que el tribunal del juicio compensó.

Los hechos que dieron lugar al proceso contra Morgado, se desarrollaron el primero de noviembre del pasado año en el cafe «Buenos Aires», sito en Concha 2, en esta capital; Morgado y José Santana García, sostuvieron una reyerta por haberse el último expresado de manera poco honrosa para con el primero; Morgado llamó a Santana para fuera del establecimiento y en el curso de la lucha que mantuvieron, el procesado con un cuchillo de punta, que no fué ocupado, infirió a su contrario una herida dándose a la fuga Santana, que fué perseguido por Morgado y a pesar de la intervención de varias personas logró alcanzarlo de nuevo, dándole otra puñalada que le privó de la vida.

Figuraban también como procesados en esta causa Felipe Martínez Alonso (a) Macho, y Emilia Izquierdo Alonso, así como Rosa Rodríguez Alonso, que fueron absueltos. El fiscal había interesado para Morgado la pena de veinte años de reclusión.

PERSONADO EL DR. BOLIVAR HERRERO

En el proceso instruido a Luis Tam, en el juzgado de instrucción de la Sección Quinta, por lesiones graves a Hipólito Ibáñez Ferrer, se ha personado como defensor del procesado el doctor Eduardo Bolivar Herrero El fiscal ha interesado para Tam la pena de un año, ocho meses 21 días de prisión e indemnización de $2.000 en favor del perjudicado.

SE HA CONCEDIDO PERMISO AL SUPERVISOR DE LECHES

Ayer el capitán médico Miguel E. Dobal, supervisor del Servicio de Vigilancia de Abasto de Leche en la República, hizo entrega del Negociado al también capitán médico Guillermo Lage.

Al capitán Dobal se le ha concedido un permiso que expirará el día primero de enero próximo, con el fin de que se traslade a Santiago de Cuba, donde en unión de su esposa pasará las Pascuas y Fin de Año en unión de sus suegros.

El próximo mes de enero se hará nuevamente cargo de la Supervisión.

CHOFER ESTAFADO

El chauffeur Gerardo Peñalonga Vázquez, vecino de Cienfuegos 22 acusó a un individuo que conoce por «El Chileno», establecido en San Rafael uno y medio, de negarse a abonarle la suma de 22 pesos que le adeudaba por un paseo en maquina que dió en su automóvil en compañía de su novia, que sabe se apellida Brandos y reside en el edificio América, situado en 27 y N.

FUE DENEGADA LA APLICACION DE LA AMNISTIA

No procede otorgarla en una causa por falsedad en un documento público

La Sala de lo Criminal del Tribunal Supremo ha desestimado el recurso por infracción de ley entablado por el doctor Miguel A. Vivancos Hernández, contra el auto de la Sala Primera de lo Criminal de esta Audiencia que le denegó la aplicación de la Ley de Amnistía de 23 de Mayo de 1930 en causa por falsedad en documento público cometio por funcionario público.

El tribunal inferior adujo para no aplicar la amnistía al doctor Vivancos el que la ley referida debe aplicarse solamente a las personas que hayan sido condenadas por los delitos que dicha ley menciona y siempre que además se hubiese restituído lo ocupado o reparado el perjuicio causado por el delito previamente a la aplicación de la amnistía, no concurriendo ninguna de esas circunstancias al caso de autos.

En su Considerando el Tribunal de Casación dice que para alcanzar los beneficios de la repetida ley de amnistía de 23 de Mayo de 1930, que empezó a regir esde su publicación en la Gaceta Oficial de la República, verificada el 27 de ese mes y año, es indispensable en cualquiera de los casos que se enumeran en su artículo primero, que antes de la promulgación de la misma se haya dictado sentencia condenatoria, circunstancia ésta que no concurre en el recurrente Vivancos, que por no haber sido juzgado en el causa en la que sólo figura como procesado, no puede lícitamente reclamar la aplicación de la gracia que dicha ley concede.

QUESO PHENIX
PASTEURIZADO
EL MAS PURO
EL MAS SABROSO
UN QUESO DE
KRAFT
Fabricado en Bayamo por Cía Quesera Kraft-Phenix de Cuba.

Con los
EMPLASTOS
PARCHES POROSOS DE
ALLCOCK
hay alivio pronto y seguro para los que padecen dolores de espalda y cintura, dolor al pecho, lumbago, ciática, reumatismo, etc.

Centro Asturiano de la Habana

AVISO

Habiendo sido autorizado por la Comandancia Militar de la Provincia de la Habana este Centro para celebrar la Junta General ordinaria administrativa correspondiente al tercer trimestre del año de mil novecientos treinta y uno, se anuncia, por encargo del señor Presidente p.s.r., de este Centro Asturiano, para conocimiento de los señores socios, que la Junta continuará, en el salón principal del edificio social, el miércoles próximo, día veintitrés de este mes de Diciembre, a las ocho y treinta minutos de la noche, y a partir de ésta fecha, todos los miércoles de cada semana, hasta su terminación, mientras no se disponga lo contrario.

Para poder penetrar al local en que estas sesiones se celebren, es requisito indispensable la presentación del recibo que acredite estar al corriente en el pago de la cuota social y el carnet de identificación.

Habana, Diciembre 21 de 1931.

MANUEL CALVO Y GARCIA,
Secretario.

"CAJA DE AHORROS Y BANCO GALLEGO S. A."

CONVOCATORIA A JUNTA GENERAL EXTRAORDINARIA DE ACCIONISTAS

Por orden del Consejo de esta Sociedad, según acuerdo tomado por el mismo en Junta Extraordinaria celebrada el 8 del actual, convocó a los señores accionistas de la misma, para la Junta General Extraordinaria que deberá celebrarse en los salones del Centro Gallego de esta capital el domingo veinte y siete del corriente mes a la una de la tarde, con el fin de discutir y acordar lo que se estime conveniente, sobre el Proyecto de Reforma del Reglamento de la Sociedad que desde el **día diez y seis hasta el de la víspera de la Junta**, estará de manifiesto al igual que la Orden del Día para dicha Junta, en la Secretaría de la propia Sociedad, establecida provisionalmente en el local que en el mismo Centro Gallego ocupa la Sociedad de Beneficencia de Naturales de Galicia, desde las 8 hasta las 10 de la mañana y desde las 2 hasta las 5 de la tarde de todos los días hábiles y cuyo Reglamento reformado servirá de convenio que habrá de proponerse oportunamente, a los depositantes de todas clases de la Sociedad para poner término al estado de quiebra de la misma. Siendo de gran trascendencia para todos los interesados en ella la celebración de dicha Junta, se ruega encarecidamente la asistencia a todos los señores accionistas, ya que para que la misma pueda constituirse y tomar acuerdos será precisa la concurrencia por sí o por medio de apoderado, de las dos terceras partes de los accionistas y que estos representen también por lo menos las dos terceras partes de las acciones en circulación.

Habana, 16 de diciembre de 1931.

El Secretario:
(f) JOSE LOPEZ PEREZ.

HOTEL
ALAMAC
Broadway y Calle 71
New York

Es, desde hace años, el hotel preferido de todos los cubanos, por su edificio a prueba de incendio, su gran confort su cocina criolla, y el ambiente de «hogar» que en él se respira.

Estas circunstancias lo hacen el sitio ideal de residencia de todas las familias cubanas que visitan ésta ciudad, así como de los más conocidos hombres de negocios de Cuba, de señoras que se ven obligadas por cualquier motivo a viajar solas, de jóvenes estudiantes en los Estados Unidos y de señoritas colegialas.

En el piso tercero se hallan instaladas las oficinas del DIARIO DE LA MARINA con un salón de descanso y lectura a la disposición de todos los cubanos.

Los intérpretes del Hotel estarán en los muelles y estaciones a la llegada de los vapores y trenes.

Cuartos con baño desde $3.00 diarios y $75.00 mensuales. Además la Dirección está dispuesta a estudiar arreglos especiales con los clientes.

Para más informes y solicitud de presupuestos dirigirse a:

Mrs. Evangelina Agüero
Gerente Hispano

Hotel ALAMAC
Broadway & 71st. Street,
New York
CABLE ALAMACOTEL,
NEW YORK.

M.E.C.D. 2016

CLASSIC

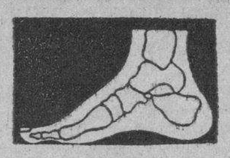

Cómodos donde los demas molestan

Becerro negro horma inglesa.

$7.50 Desde el 6 hasta el 11. B. C y D.

"LA GRANADA"

San Rafael 14½

Para las Pascuas

JUGUETES

MUCHOS JUGUETES

Tenemos un surtido nunca visto, a precios verdaderamente de situación. Si desea complacer a sus niños y ahorrarse dinero, visite nuestro

DEPARTAMENTO ESPECIAL DE JUGUETES

Pídanos el Catálogo especial, ilustrado, con cerca de 1.000 grabados.

ARTICULOS PARA REGALOS

También tenemos un gran surtido en objetos para regalos, que son la última novedad en Europa y Estados Unidos.

ARTICULOS DE ADORNO PARA SALONES

Ofrecemos el más completo surtido de Guirnaldas, Globos de papel, Campanas, banderas de seda de todas las naciones, Farolitos venecianos, Caretas de adorno, cascabeles, pitos de toda clase, Mantones e infinidad de artículos para adorno de salones. Solicite nuestro catálogo especial y lista de precios.

LIBROS DE GRAN LUJO

Contamos también con ediciones de gran lujo, de obras de los autores más afamados, muy propias para obsequios.
En cuentos para niños, hay millares de títulos a todos los precios; lo mismo para los ricos, que para familias acomodadas. Solicite nuestro Catálogo especial de cuentos para niños que le enviaremos completamente gratis.

CULTURAL, S. A.

Propietaria de las Librerías

LA MODERNA POESIA — Obispo 135. — Apartado 605 — Telf. A-1171, Habana

CERVANTES — Galiano 62. Apartado 1115 — Telf. A-4958, Habana

MAS NOTAS DEL PUERTO

Casos de Policía.—La Policía del Puerto conoció ayer los siguientes casos:

—El vigilante No. 16 arrestó a Manuel Pedrelles, quien formaba un fuerte escándalo por su completo estado de embriaguez.

—El teniente de la Marina Nacional Pedro del Valle, de ronda en el puerto, procedió al arresto de Luis Fernández y de Luis A. Domínguez y Rogelio Pajares, todos vecinos de Regla, por haber cometido distintas infracciones del Reglamento del Puerto.

Se mató un estibador.—Trabajando ayer tarde el estibador Arturo Valdés Castro, de 21 años de edad, vecino de Misión 84 altos, tuvo la desgracia de perder el equilibrio, cayendo al fondo de la bodega del barco, de donde fué recogido con gravísimas lesiones, falleciendo cuando era conducido al Hospital de Emergencias.

Los que llegaron en el Parismina.—De New Orleans llegaron el algodonero Charles P. Oates y señora; de Mempis-Tenn, en viaje de boda, Mrs. Virgilia O. Henry e hijo, esposa del comisionado de Comercio de los Estados Unidos en la Habana, así como un nutrido grupo de turistas que trasferirán al «Calamares», para seguir viaje.

—En el «President Van Buren» llegaron Mrs. Stanley Smith y Miss Fraces Ross, doctor Frank Pierce y familia, preeminente cirujano y hermano del editor del «New Herald Tribune»; Carl Beck, hijo de Jimmy Beck; José y Flora Trejo, María Freyre, estos estudiantes cubanos.

Salidas.—Salieron ayer el «Florida», para Key West, y el «Braheholm», para Malmo y Stocolmo.

EL DESTINO REVELADO POR LAS MANOS

Cav. Giovanni Tassani

Tema de la Conferencia que ofrecerá hoy a las 5.30 p. m. el Profesor Giovanni Tassani en el Teatro de la Comedia

PROYECCIONES LUMINICAS DE QUE IRA ACOMPAÑADA LA CONFERENCIA

1.—Denominación de los montes que componen las manos.
2.—Denominación de las principales rayas de las manos.
3.—Sistema divisorio de las rayas para deducir aproximadamente la fecha de los sucesos pasados y futuros.
4.—Mano sin raya de fortuna y mano con raya de fortuna a intervalos.
5.—Mano derecha e izquierda con raya de fortuna.
6.—Manos con rayas de fortuna en los montes del Sol, Saturno y Júpiter.
7.—Mano con raya de cabeza, fortuna y corazón no favorables.
Mano con rayas de cabeza, fortuna y corazón favorables.
8.—Raya de amor favorable, psiquicamente.
Raya de amor no favorable, materialmente.
9.—Raya de amor favorable psiquica y materialmente —signo de predisposición a la maternidad.
10.—Cruz que señala hechos dolorosos independiente de la voluntad del sujeto.
11.—Rayas que indican predisposición a las enfermedades intestinales.
Raya que indica predisposición a las enfermedades del higado.
12.—Rayas de corazón que indican sensibilidad excesiva.
13.—Manos en que la izquierda no existe raya de la cabeza.
14.—Manos con signos peligrosos en las rayas de vida, cabeza y corazón.
15.—Fotografías de las hermanas gemelas Antonia y María.
16.—Manos de las gemelas Antonia y María.
17.—Dibujo de la mano de insigne personalidad cubana definida por Tassani sin conocer a la persona que pertenece

SEGUNDA PARTE

Experiencias Psíquicas con el Público

PRECIOS DE LAS LOCALIDADES

Palcos platea con 6 entradas	$ 10.00
Luneta con entrada	2.00
Butaca con entrada	1.50

CADA BILLETE DE ENTRADA PARA LA CONFERENCIA LLEVA UNIDA UNA OPCION GRATUITA PARA UNA CONSULTA PRIVADA QUE BRINDARA EL PROFESOR TASSANI EN EL LOCAL DEL PROPIO TEATRO, A PARTIR DEL DIA 23.

AL DORSO DE LA MISMA SE INDICA EL DIA Y HORA DE LA CONSULTA, DE ACUERDO CON EL NUMERO QUE OSTENTA.

H A B A N E R A S

(Viene de la pág. SIETE)

MERCEDES ARRINDA

LA FIESTA DEL AUDITORIUM

Mercedes Arrinda.
Gentil y graciosa señorita.
Cuéntase con su concurso, muy valioso, en la gran fiesta que está organizada para el veintinueve del corriente en el Auditorium.
Mercedes hará el papel de loco en un número de Waldteufel, junto a la Caperucita Roja, representada por la encantadora Bebita Vázquez Bello.
Será una fiesta deliciosa.
Imponderable.

ASOCIACION DE DAMAS

Exitos tras éxitos.
Repetidos sin cesar.
Vienen obteniéndolos a diario, pudiera decirse, los distinguidos cirujanos que pertenecen al brillante cuerpo facultativo de la Asociación de Damas La Purísima Concepción.
Entre las últimas operaciones quirúrgicas figuran las practicadas por el doctor Manuel González Alvarez, el popular Gonzalito, a las señoras Ana Luisa Rodríguez de García, Mercedes Díaz de Crespo y Juana Penton de Guillot y a las señoritas Aurelia Rodríguez y Aurora Puig.
Por el doctor Mariño.
Tres las operaciones.
Hechas a las señoritas Caridad Partagás y Elena Marqués y la niña Dulce María Dante.
Y la operación practicada por el doctor Gerardo Guerra, con el más feliz acierto, a la niña María del Carmen Gancedo.
¡Enhorabuena!

LA BODA DEL SABADO

Bendición nupcial.
En la Parroquia del Vedado.
Se efectuará el sábado, a las nueve y media de la noche, la boda de la bella señorita María Teresa Marinas Suárez y el joven Adolfo Galindo Tavira.
Acuso recibo de la invitación que se sirven enviarme los señores padres de los novios.
Cortesía que agradezco.

ALEGRIAS DE UN HOGAR

El mayor de los goces.
La satisfacción más grande.
Están experimentándolos actualmente los jóvenes y felices esposos José González y Josefina Fontanet con la bebita que sonríe en su nogar.
Una niña monísima en la que cifran todas sus dichas del momento.
Asistida fué la señora Josefina Fontanet de González por el distinguido doctor Ramírez Olivella.
Reciban mi felicitación.

MARY FORANDEYRA

Mary...
La gentil Mary Morandeyra.
Después del éxito de su conferencia y recital del sábado en el teatro Prado se dispone a salir de viaje.
Un largo viaje, lleno de gratas promesas, que emprenderá hacia Hollywood.
Muy satisfecha estará hoy.
Celebra su cumpleaños.
Irá a festejarlo, con un party íntimo, fuera de la Habana.
¡Felicidades, Mary!

NUEVA RESIDENCIA

En la ciudad.
Cambio de domicilio.
El doctor Joaquín Baralt Medina, notable especialista de la Asociación de Dependientes, ha mudado de residencia.
Instalado se encuentra en la casa de la calle de Gervasio número 178, entre Salud y Reina.
Allí ha puesto su consulta.
¡Prosperidades!

ANTE EL ALTAR

Entre las del sábado.
Una boda simpática.
Celebrada a las cinco de la tarde ante el altar mayor de la Iglesia Parroquial de Jesús del Monte.
La novia, gentil y graciosa, interesantísima, es la señorita Silvia Becerra Muñoz.
Unió sus destinos a los del joven Ibrahim Jardines Hernández, hijo del señor Enrique Jardines, ex-representante a la Cámara.
Boda de amor.
Sencilla y solemne.
La señorita Becerra, ataviada con el más exquisito gusto, lucía un ramo precioso.
Apadrinaron a los novios la distinguida señora Carmen Hernández de Jardines, madre del novio, y el joven Juan Francisco Becerra, hermano de la gentil Silvia.
Testigos.
Cuatro por la novia.
El doctor José Francisco Ferrer y los señores Pedro Jardines, Benito Gutiérrez y Luis Villalón.
A su vez suscribieron el acta matrimonial como testigos por parte del novio, su primo el doctor Alberto Jardines, distinguido notario, los señores Antonio y Ramón Becerra y el señor Carlos Jardines.
Mis votos aquí.
Por la felicidad de los novios.

EXPOSICION DE LABORES

De año en año.
Una tradición ya.
Es la exposición de labores del Asilo y Creche del Vedado, que se abre hoy, a las cuatro de la tarde, con una gran cantidad de trabajos.
Llamarán éstos la atención por la habilidad y buen gusto que denotan.
Reducidos los precios.
De acuerdo con la situación.

MARIA TERESA HUERTAS

Designación plausible.
Muy acertada.
La bella y distinguida señorita María Teresa Huertas ha sido nombrada profesora de declamación del Conservatorio Peyrellade.
La señorita Huertas dará clases allí los miércoles y sábados por la tarde y se hará cargo también de clases en su casa y a domicilio.
¡Enhorabuena!

SOLEMNES HONRAS

En el día de hoy.
Al dar las nueve.
Se efectuarán en la Iglesia Parroquial de Jesús del Monte solemnes honras en sufragio del alma del doctor Ramón Gutiérrez Cruz.
Invita su hijo, el joven abogado José Ramón Gutiérrez, secretario de la Asociación de la Prensa de Cuba.
Acto de piedad.
Y de cariñoso recuerdo.

MARTICA DE ARCOS

FELICITACION

De plácemes...
Una linda niña.
Quiero referirme a Martica, la adorable Martica de Arcos, que en el día de hoy celebra su cumpleaños.
Es la menor de las hijas de los distinguidos esposos Julio A. Arcos e Inés Romero.
Recibirá por la tarde.
Sin carácter de fiesta.

TINA SARRA

En viaje de regreso.
Tina Sarrá.
La culta y bella señorita, gala encantadora de esta sociedad, estará de vuelta hoy de los Estados Unidos.
Viene de realizar una excursión en automóvil a través de los cayos de la Florida.
Llegará por Key West.
En horas de la tarde.
Su señora madre, la bella y elegante dama Loló Larrea de Sarrá, la saludará con un recibo.
Se verá muy concurrido.
Animadísimo.

Enrique FONTANILLS

VINO FINO DE MESA

MARQUES DE RISCAL

BOUQUET EXQUISITO Y DELICADO

De Interés General

Tomamos pianos, archivos, máquinas de escribir, prendas y otros artículos a cambio de Radios de la marca famosa

UNIVERSITY SOCIETY

Neptuno 182, Tel. U-5017

P U E R T O

El Calamares.—Directo de Nueva York llegó el vapor americano «Calamares», de la Flota Blanca, que trajo carga general, 24 pasajeros para la Habana y 24 en tránsito para Cristóbal.

Llegaron en este vapor los señores Harry Smith y señora; ingeniero Alfred Webre, quien viene para tomar parte en una reunión de carácter técnico relacionada con la producción azucarera; los jóvenes George y Mateo Molamphy, hijos del administrador general de la Flota Blanca en la Habana; Lucila Morales, Benito y Domingo Otero, René Torrado y otros.

Un hermano del difunto ex presidente Taft.—Entre los pasajeros en tránsito del «Calamares» figura el señor George Taft, hermano del que fué presidente de los Estados Unidos. El señor Taft es director de un colegio de Westesferd-Connecticut.

También va Mrs. Torrance, hermana política del gobernador militar de la Zona del Canal de Panamá, general Brown.

La Ruta de la Florida.—Por la Ruta de la Florida y en el vapor «Florida» embarcaron Juan Z. Lázaro, John Griffin, Romerico Seva, María L. Rionda, María L. Rodríguez, Leandro R. Rionda y señora Natalia Marín, Argelina Font y el nuevo cónsul de Cuba en Key West, coronel Rafael Cerviñi y señora.

Excursión de maestros.—Procedente de New Orleans llegó el vapor hondureño «Contessa» que trajo, 16 pasajeros para la Habana y 31 en tránsito, todos maestros americanos, que están de vacaciones pascuales.

Multa de 50 pesos.—Al pescador Rafael Valdés le fué impuesta ayer por la Capitanía del Puerto una multa de 50 pesos y el decomiso y destrucción del chinchorro que le fué ocupado, toda vez que dicha arte de pesca está prohibida.

Franquicias.—Han sido concedidas las franquicias de estilo para los señores Edward Ree, secretario de la Embajada de los Estados Unidos en Cuba, que llegará mañana por la Ruta de la Florida; para el señor R. D. Nerris y señora, administrador de la Aduana de Galveston, que llegará en el Heredia el día 28, y para el señor Henry Horter y señora.

El presidente Van Buren.—El vapor americano «President Van Buren» llegó de Nueva York con carga general, pasajeros para la Habana y en tránsito para los puertos del itinerario.

En este vapor llegó la violinista cubana Marta de la Torre.

El Mauretania.—Al amanecer de hoy llegará de New York, directamente y en su tercer excursión, en el presente invierno, el Cunard «Mauretania» que trae turistas.

El Resolute.—Otro vapor excursionista que llegará mañana será el alemán «Resolute», que también trae numerosos excursionistas.

El hidroavión Comodoro.—De Miami llegó ayer el hidroavión «Comodoro», que trajo 13 pasajeros entre ellos los estudiantes cubanos Orlando Rodríguez, Enrique L. Cento; Moisés Mane, el abogado Galloun Bryoun y señora, Jerry Morgan Jr., Roberto Moland y señora, Samuel J. Brown y familia y otros.

El Río Bravo.—Esta tarde llegará de Amberes y escalas el vapor alemán «Río Bravo», que trae carga y pasajeros.

El Oriente.—El turbo eléctrico «Oriente», de la Ward Line, llegará hoy con 167 pasajeros, procedente de New York, y seguirá viaje a Progreso y Veracruz.

Barcos de carga.—Llegaron ayer el noruego «Lisbeth», de Georgetown, con papas, y el americano «Thermo», de Filadelfia, en lastre.

El Parismina.—Procedente de New Orleans llegó ayer tarde el vapor americano «Parismina», que trajo carga general, 63 pasajeros para la Habana y 8 en tránsito.

FOSFO-LECITINA

LA ALEGRÍA DE VIVIR

Debilidad, cansancio, irritabilidad seguido de periodos de depresión, y malestar, insomnio, neurastenia, histeria... de alguna manera tiene que manifestarse la debilidad del sistema nervioso. En todos estos casos, lo que hay que hacer es reconstituir los nervios con un tónico alimenticio como la FOSFO-LECITINA Wampole, que contiene fósforo en combinación orgánica—tal como se encuentra en los tejidos. La FOSFO-LECITINA no es un mero estimulante, sino un verdadero alimento del sistema nervioso. Reconstruye el tejido nervioso, alivia la depresión mental, hace desaparecer los sudores ocasionados por la debilidad, y renacer la alegría de vivir. De venta en todas las boticas.

WAMPOLE

No hay bella sonrisa sin Dentol...

EL DENTOL (agua, pasta y polvo), es un dentífrico que, además de ser un excelente antiséptico, está dotado de un perfume muy agradable.

Fabricado según los trabajos de Pasteur, destruye todos los microbios nocivos de la boca, impide tambien y cura seguramente las caries de los dientes las inflamaciones de las encias y de la garganta. En pocos dias da a los dientes una blancura resplandeciente y destruye el sarro.

Deja en la boca una sensación de frescura deliciosa y persistente. Ejerce su acción antiséptica contra los microbios de la boca durante 24 horas por lo menos

Empleado puro con algodón, calma instantáneamente los dolores de dientes más violentos.

La PASTA DENTOL se vende en cajas de vidrio y en pequeños modelo grande y chico.

Dentol

"D" — Depósito General: Maison FRERE. — 19 Rue Jacob, París.

REGALO.—Devolviendo este anuncio a J. Pauly & Co., Apartado 2143, Habana, indicando con claridad su nombre y dirección, recibirá gratis un tubo de Pasta DENTOL.

hotel Plaza

24 NOCHEBUENA

CELEBRELO LLENO DE ENTUSIASMO EN NUESTRO ROOF GARDEN

Cubierto $4.00

GRANDES SORPRESAS, OBSEQUIOS DE SOUVENIRS, ORQUESTA DE SIMONS Y UN SON

PRESENTACION DEL VALIOSO SHOW, CON NUMEROS DE CANTO Y BAILE QUE INTEGRAN GRANITO DE SAL, MARIA DEL CARMEN VINENT, MARGOT PEREZ Y EL CONOCIDO REY DEL BANJO JIMMY BIGELOW

PARA SEPARAR MESAS A-2106 AL MAITRE FRANK PRIETO

CASINO NACIONAL

INAUGURACION DE LA TEMPORADA 1931 1932

DICIEMBRE 24

PRECIO DEL CUBIERTO $5.00

GRANDES ATRACTIVOS. OBSEQUIOS DE SOUVENIRS

Gran Orquesta de Don Azpiazu

DEBUT DE LA PAREJA FOWLER & TAMARA ESTRELLAS DE BAILES INTERNACIONALES

Comida - Baile - Ruleta

CENA DESPEDIDA DE AÑO. CUBIERTO $10.00

RESERVE SU MESA CON ANTICIPACION POR LOS TELEFONOS FO.7420; 7075 Y 7365.

M.E.C.D. 2016

Cuba Paga...

Viene de la página DIECIOCHO

sola existencia del artículo décimo del pacto, que dice que los miembros de la Sociedad se comprometen a respetar y a mantener contra toda agresión «la integridad territorial y la independencia política actual» de los demás miembros, basta para que Cuba tenga interés en formar parte del organismo internacional. En otro sentido, reunidos en realidad los representantes de los distintos lugares del mundo junto al lago de Leman para los fines que no hay que repetir, no cabe duda de que algún día todos los pueblos formarán parte de la Sociedad. Solo se hallan afuera, actualmente, y en realidad, relativamente, los Estados Unidos, los otros países firmantes del Tratado de Versalles, pero que no han ratificado el pacto son el Ecuador y el reino de Hedyaz. Rusia no forma parte de la Sociedad ni tampoco Brasil y Costa Rica.

GASTOS DE LA SOCIEDAD DE LAS NACIONES

—¿Pudiera darnos a conocer algunas cifras sobre los gastos de la Sociedad.

—Sin memoria para las cifras, citaré solo algunas,—nos contesta,—mencionando sumas redondas. Los gastos de la Sociedad ascendían en el año de 1930 a treinta y un millones de francos oro, anuales, o lo que es lo mismo, seis millones doscientos mil pesos. La Secretaría General de la Sociedad gasta diez y siete millones de francos: la organización internacional del Trabajo, nueve millones; el Tribunal Permanente de Justicia Internacional, dos millones seiscientos mil francos. Este dinero es abonado por los gobiernos, de acuerdo con una escala de repartición de gastos, aprobada en el año 1926.

—La Gran Bretaña paga anualmente a la Sociedad tres millones doscientos mil francos; Francia, 2 millones cuatrocientos mil; Alemania ,poco más o menos lo mismo que Francia; Italia y el Japón, un millón ochocientos mil; España, un millón doscientos mil; China, un millón cuatrocientos mil; Canadá, un millón; la Argentina, ochocientos mil, Checoeslovaquia, la misma suma, etc. El resto de los países de la América de habla española pagan menores cuotas. Cuba contribuye con una suma anual de doscientos setenta y cinco mil francos.

NUEVA REPARTICION DE GASTOS

—En la última Asamblea, se decidió dejar para dentro de dos años la cuestión de la nueva repartición de gastos, invocándose, entre otros argumentos, la imposibilidad de llegar actualmente a un reparto científico y distribución de cuotas. En el sentido de rebajar la cuota impuesta, Cuba trabaja desde hace mucho tiempo y puedo asegurar que la cuota de la República será rebajada.

—Este año se hizo en el Presupuesto de la Sociedad una gran economía, de acuerdo con las proposiciones que en ese sentido se adelantaron, entre las que figuró una mía. Los sueldos de los empleados, sin embargo, no se tocaron, por ser ello jurídicamente imposible, y gozando aquéllos de contratos.

REPRESENTACION PERMANENTE DE LAS GRANDES PONENCIAS

—Las grandes potencias—nos dice el señor de Blank, por otra parte,—no han dejado de considerar la idea de contar con representación permanente en Ginebra. Embajada o Legación. Asegúrase que pronto Italia contará con una Embajada allí.

—El Brasil la sostuvo—objetamos.

—Las naciones lejanas y las pequeñas, especialmente, tienen interés en mantener representación permanente en esa Sociedad, que les facilita labor en relación con la Sociedad y se traduce en economía. México ha mantenido un observador en Ginebra durante los últimos meses, y parece que ahora, que integra la Sociedad, piensa en imprimir a la representación mayor importancia. Los Estados Unidos man tienen un representante, en realidad un observador, título que le da todo el mundo y que quizás, por razones de conveniencia, se le acordará, al fin, oficialmente, y al que han dado un grado consular: Mr. Prentiss Gilbert, ex jefe, en la Secretaría de Estado de Washington, de la Sección de la Europa Central, hábil e inteligente diplomático que ha venido representando gran papel en los debates desarrollados en el Consejo de la Sociedad con motivo de los acontecimientos de Manchuria.

2.707 TRATADOS REGISTRADOS EN LA SOCIEDAD

En cuanto al registro de tratados en la Sociedad, nuestro comunicante nos manifiesta que el número de los registrados y archivados asciende a la suma de dos mil setecientos cinco tratados, pero ya ha crecido esta suma, «pues yo mismo—dice—registré antes de partir, entre otros, los tratados de la República con España y Francia, y continuamente llegan otros a la sección jurídica».

"Chocolate" Ofrece..

Continuación de la PRIMERA página

pesos que por el encuentro se le ofrecían, pero él hubiese preferido —de todas maneras—ir a dicho match por cuanto el producto del mismo tendía a engrosar los fondos, que anualmente recauda el periódico «The New York American», para la organización que da alimento a centenares de niños pobres en aquella gran ciudad.

—Tan pronto llegaron a Cuba el Kid y su manager Pincho, conocieron que la Comisión de la Maternidad y de la Infancia estaba preparando el Día del Niño, que se efectuará el 6 de enero en el Stadium de La Tropical y en cuyo acto tomarán parte unos 50.000 escolares, inmediatamente se pusieron al habla con la Comisión, con el propósito noble y desinteresado de ofrecer gratuitamente a los escolares habaneros una exhibición y contribuir de manera tan efectiva a que los niños pobres puedan ver en acción a su ídolo Kid Chocolte.

SUSCRIBASE AL Diario de la Marina

ALMUERZO EN HOMENAJE AL AUTOR DEL LIBRO "SONGORO-COSONGO"

Un grupo de amigos del joven poeta festejó la aparición de su libro de versos, en un acto de cordial y franca camaradería

El domingo último fué obsequiado con un almuerzo el poeta Nicolás Guillén, simpático autor de los Poemas Mulatos. No fué ninguna apoteosis literaria, sino un pretexto ideado por algunos amigos suyos para consumir un par de horas con él.

El suceso aconteció en el restaurant «Palacio de Cristal». Los que «no somos nadie» estábamos contentos, además, porque éramos iguales a los otros, ya que los hombres preeminentes que concurrieron estaban allí a fuer de amigos. Esto tiene el encanto de poder mencionarlos ahora sólo por sus nombres, sin el remache de cargos oficiales, títulos universitarios ni ripios de calificación intelectual.

Nicolás Guillén, el poeta autor de «Songoro Cosongo», aparece en esta foto en unión del doctor Zubizarreta y el señor Juan Gualberto Gómez, en la presidencia del homenaje que le ofrecieron sus compañeros y amigos.

Pablo Herrera, Pastor Argudín; Octavio Zubizarreta; Regino Pedroso; Juan Gualberto Gómez; Ramón María Valdés; Giordano Hernández; Elizalde; López Garrido; Capestany; Manuel de J. Delgado; Mañach; Juan D. Roche; Talet; el otro Pita Rodríguez; Conrado P. Thorndike; José A. Fernández de Castro; Masdeu; Urrutia; Del Barco; Muñoz Guarte; Miguel A. Céspedes; Manuel Marsal; Santa Cruz de Oviedo; Ramos Blanco; Hernández Cárdenas; Lino y Max Dou, Antonio Rojas; Antonio Madan; Juan Antiga; Ignacio Rivero... ¿A qué seguir, si éramos más de cuarenta?

«Por fin» no hubo discursos. Pero hubo «son», porque no se pueden suprimir de un golpe todos los atributos. ¿Cómo demostrar, sin esto, que se estaba festejando a un «sonero»? Por cierto que el Sexteto cantó «a todo pecho» como si tuviera la consigna de impedir las conversaciones, acaso por evitar alguna indigestión literaria.

Aparte de la mesa recta de los retratos, en cuyo centro geométrico instalaron a Guillén flanqueado por Zubizarreta y Juan Gualberto Gómez, había muchas mesitas de a cuatro donde los adeptos, agrupados por afinidades, pugnaban en vano por entenderse en medio del estruendo musical. Más vale así, que a lo mejor se evitó una exégesis del Songoro Cosongo.

¿Qué más? Para cerrar aquí, en lugar de la felicitación de turno al poeta, de la mención honorífica a los organizadores del homenaje y del párrafo filosófico sobre el alcance cultural del acto, diremos que un «piquete» de íntimos secuestró a Guillén después del almuerzo, y lo tuvo divertido hasta las horas oscuras de la serie A. M. Había que estrenar aquellos dos versos de su libro:

«Quemaste la madrugada
con fuego de tu guitarra...»

UN EXITO DE "EL MUNDO"

Está ya a la venta el almanaque de «El Mundo». No vamos a anunciarlo, porque se vocea en las calles y anda de mano en mano, como suele decirse; queremos simplemente dedicar un elogio a la empresa editora, porque en verdad lo merece.

La segunda edición del Almanaque supera a la primera y justifica el subtítulo de «El libro de la vida nacional», porque sin desatender lo que corresponde a la mundial, es una obra concebida y ejecutada con vistas a lo cubano, preferentemente.

El volumen lo forman quinientas doce páginas, a dos columnas, compuestas con tipos pequeños, de fácil lectura, para aprovechamiento del espacio, y en la cubierta aparece a colores una figura de mujer sosteniendo en sus manos la esfera representativa del mundo. Es una alegoría bien ideada, en la que se simboliza el nombre del periódico patrocinador de las ediciones del Almanaque.

Si tipográficamente honra a la empresa editora y revela el adelanto satisfactorio alcanzado por las artes gráficas en el país, por su contenido pleno de interés enaltece a quienes proyectaron, dirigieron y cooperaron en la obra. Apreciándola no ya en detalle, sino en conjunto, parece increíble que pueda venderse al ínfimo precio de veinte centavos el ejemplar. Podría decirse, pero sin asomo de ironía, aquello que ponía la famosa revista madrileña «Gedeón» por título a una de sus secciones: «el papel vale más».

Entre los trabajos de colaboración que realzan el volumen, figura uno muy enjundioso del gran don Rafael Montoro, sobre el Partido Autonomista, gloriosa agrupación política en cuyas filas se inició como hombre público y orador político, llegando a ocupar, por sus insuperables merecimientos, las más altas posiciones y sostenerse en ella con todo el inmenso prestigio que después reverdeció al advenir el régimen republicano, conservándose como un valor intelectual y moral que el tiempo, lejos de gastar, acrecienta.

Pero, ¿para qué reseñar todo ni aun lo más saliente que aparece en el primoroso «Almanaque de El Mundo», si su índice ha sido suficientemente divulgado en anuncios y lo está siendo también la obra? La profusión con que circula, hace innecesario todo lo que pudiera tener carácter de reclamo, y por otra parte, ni es sitio este para intentarlo, ni es nuestro propósito.

En realidad, debemos concretarlo a felicitar efusivamente a «El Mundo» por el magnífico esfuerzo que representa su Almanaque. No desmerece de los mejores que se publican por colegas extranjeros y aun por las empresas editoriales especializadas en obras de esa clase.

ARTURO DINKEL, MARINERO CUBANO, FUE DEVUELTO DE VALPARAISO PARA PANAMA

VALPARAISO, Chile, diciembre 21. (AP).—Hoy llegó el vapor «Santa Rita», de la Línea Grace, trayendo al marinero cubano Arturo Dinkel, polizón que embarcó en Colón, y el que será devuelto a esa ciudad. Dinkel dice que estaba sin trabajo en el Canal, y que habiéndose enterado de que había riquezas fabulosas al Sur, se encondió en el buque, para correr la gran aventura de su conquista.

Diez Trasatlánticos Recibirán el Nuevo...

Continuación de la PRIMERA página

viajeros, entre ellos los señores honorable John E. Welsh, Juez de la Corte Suprema de New York y señora; el profesor P. T. Moon, Jefe del Departamento Internacional de la Universidad de Columbia; el Jefe del Departamento de Justicia de Chicago, Mr. George E. Martin; Mrs. Martin; Mr. S. L. Whitestone, Vicepresidente de la Internacional Electric Co. y señora; H. E. Barnard, Director de las Conferencia que para la Protección de la Salud del Niño tiene sus oficinas en la Casa Blanca y señora; Mr. William S. Schepherrd; Asociado al editorial Colliers Weekly y familia; George Minitzer, Abogado del Distrito; Mr. Emil F. Lehman, hermano del Gobernador de Nueva York y señora; Hon. Arthur J. Broother, asistente del Abogado del Distrito de Manhatan; Mr. Merrit Bond, del North American Newspaper Alliance; Joseph Brent, Presidente de la Columbia Pictures; Mr. Arthur R. Lewis, Presidente de la Overseans Schipping Co. y de la American and Cuban Schippin Co. y familia; Mr. H. Munhlenbrock, agente general de pasajeros del North German Lloyd y señora y otros.

FUE ABSUELTO EL SEÑOR CARLOS G. PERAZA, AYER

Por la Sala segunda de lo Criminal de esta Audiencia, fué absuelto del delito de estafa de que fué acusado, el señor Carlos G. Peraza, hecho que nos complacemos en consignar.

El Tribunal dictó tan justo fallo a la vista de la inocencia del señor Peraza que fué defendido brillantemente por el doctor Manuel Castellanos.

En la causa que tiene el número 460 de este año, figuraron como denunciante el señor Domingo Paláez y como acusador privado el doctor Julio F. Dumas.

El Fiscal Fausto Alonso, en el acto del juicio, retiró la acusación.

REPARTICION DE UNIFORMES Y MERIENDAS A LAS NIÑAS DE LA ESCUELA PUBLICA NUM. 66

En días pasados se efectuó por la Asociación José Martí, de Padres, Maestros y vecinos de la Escuela Pública núm. 66, que preside el doctor Benjamín Muñoz Ginarte y de la cual es Secretario el señor Quintín Echevarría, la repartición de 80 uniformes y una merienda a las niñas del plantel. Además en fiesta celebrada se recitaron poesías, haciendo uso de la palabra los señores Carrión Muñoz Ginarte y otros.

Tres modelos de última novedad.

Que su zapato se halle a tono con la elegancia de su traje.
Sólo entonces podrá decir que va bien vestida.

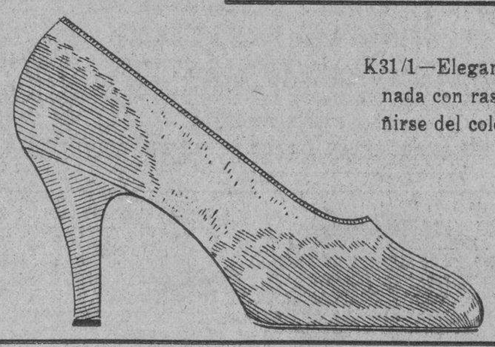

K31/1—Elegante modelo de faya combinada con raso. Para noche. Puede teñirse del color que se desee.

K31/2.—Sandalia de gamuza carmelita oscuro, con pequeños detalles de piel del mismo tono.
Lo tenemos también en medio tacón.

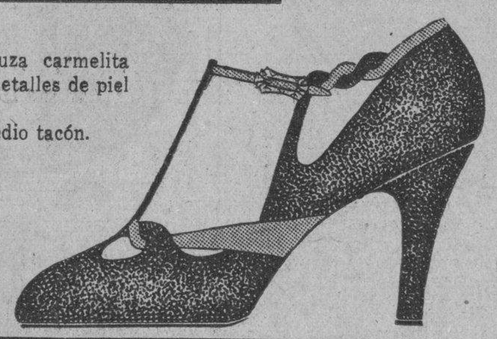

K31/3.—Modelo para calle, de glacé carmelita con detalles de piel de serpiente y glacé color café.

Modelos recibidos de los fabricantes de más fama de los Estados Unidos.
Los tenemos en todas las tallas y en los anchos doble A, A, B y C.
La mayor comodidad.
Vea nuestra gran colección.

Tercer piso.

El Encanto

Elegancia, distinción...

Esto es lo que caracteriza las grandes reuniones que en los clubs de moda se celebran durante la temporada invernal.

Ello es cierto... Como es cierto, también, que para su mayor lucimiento en esas fiestas, donde se congrega lo más selecto de la sociedad, no tiene que hacer adquisiciones costosas.

Venga a "El Encanto"... Visite nuestro "Salón Francés" (segundo piso) y en él encontrará las mejores réplicas de trajes y abrigos de "soirée" a precios mas inferiores de lo que usted haya pensado invertir en la copia de un buen modelo.

"Mejorar la calidad y reducir el precio": he aquí nuestro lema.

Concédanos el honor de su visita.

Segundo piso.

El Encanto

Telf. A-7221

M.E.C.D. 2016

9A SECCION

Teléfonos:
Máquinas . A-3781
Dirección. M-4151
Admón. . M-7911
Sports . . M-7912
Clasificados A3333

DIARIO DE LA MARINA

Teléfonos:
Máquinas . A-3781
Dirección. M-4151
Admón. . M-7911
Sports . . M-7912
Clasificados A3333

9A SECCION

AÑO XCIX — ACOGIDO A LA FRANQUICIA POSTAL — LA HABANA, MARTES, 22 DE DICIEMBRE DE 1931 — EL PERIODICO MAS ANTIGUO DE CUBA — PAGINA ONCE

La España Actual

¿LA IMPOSICION?

Por León Ichaso

Algo nos dijo el cable sobre cier- amenazas de revolución y de erra civil lanzadas por el Mi- tro de Trabajo Largo Caballero, en efecto, explícitas y rotundas as amenazas envueltas en decla- ones políticas hechas a la pren- republicana de Madrid.

"En el caso de que una fracción epublicana—manifestó Largo Ca- llero—se quisiese encargar del der para gobernar con criterio partido, disolviendo las Cortes es de que éstas cumplan su man- to, nos consideraríamos relevados de nuestros compromisos.

Ese intento solo sería la señal pa- que el partido socialista y la ión General de Trabajadores lo nsiderasen como una provocación e lanzasen incluso a un movi- ento revolucionario. No puedo ptar tal posibilidad, que sería un o al Partido, y que nos obliga- a ir a una guerra civil. El Go- rno de concentración presidido o por un socialista, es la única ución. Es de interés nacional la obación de todas las leyes com- entarias de la Constitución. En o deben estar conformes todos; publicanos y socialistas. No ha minado la misión de estas Cor- con la aprobación del Código damental. No hemos hecho más comenzar la revolución".

La primera parte de este ultima- —este es el vocablo propio—de rgo Caballero, está ya cumplida. nuevo Gabinete es de concen- ción o de coalición. En cuanto a segunda, suman un pico las es complementarias cuya apro- ción por las actuales Cortes exi- los socialistas; las de los Es- utos, la de los Presupuestos, la las crisis del trabajo, la de las sistencias, la de la reforma agra- la del Control Obrero, la del ercio, la del Código Civil, la de Ordenes Religiosas, la de los nicipios, la electoral, la de los cionarios civiles...

Cinco años más se prolongaría la a del Parlamento actual, si hu- ese de deliberar sobre estas leyes dejarlas en firme.

Pero no consiste en esta prórro- verdaderamente longánima y erosa lo más grave de las de- raciones de Largo Caballero; en su tono.

No hemos de ser nosotros los que juzguemos. La prensa toda de rid, de la izquierda y de la dere- con la excepción de "El Socia- ", ha tenido para ellas frases severas de censura y reproba- El diario "El Crisol", cuyo re- icanismo izquierdista salta de as sus columnas escribe lo si- ente:

"Hasta la fecha las amenazas de olución y guerra civil corrían ex- sivamente a cargo de las extre- dades de la opinión pública. Pe- quedaba un torso en el cual se ía el partido socialista, como leo principal decidido a la con- encia y colaboración nacional, que fuera a costa de las ideas partido. A juzgar por las decla- ones de Largo Caballero, el par- socialista puede adoptar una ica muy semejante a la de es- sectores extremos: una táctica semejante a la de la imposi- y la acción directa de que —en mayor o menor grado—es contagiados todos los partidos ases, por mucho que la conde- expresamente y aunque como socialismo, parezcan preferir la ción electoral y parlamentaria. hemos de hacer una adver- ia al partido socialista, que hol- si examinase por sí mismo la oria última de nuestra política. una cosa que no tolera el pue- español; la imposición. A veces pueblo español parece rendirse a imposición; pero en realidad se nte a ella con una forma de re- encia pasiva, más eficaz que la ica oposición. Cuando el partido se ha impuesto se cree más ven- or, está completamente en el aire virtud de la inhibición general". palabras de Largo Caballero hecho perder en estos dos días socialismo buena parte de la au- idad con sus sacrificios y su se- idad".

Dijimos nosotros días atrás al co- tar otras frases de Largo Caba- , amenazadoras, semejantes a contra el fuerte movimiento chista, que dicho Ministro hacía asiado hincapié en el millón y edio de obreros con que, según él, taba la Unión General de Traba- ores. Muy grande, muy podero- es la fuerza que esos obreros y socialismo pueden desarrollar pa- resolver nacionalmente los pro- mas de España. Pero por la vía las amenazas, ni todos ellos ni cuple número más lograrán im- nerle al pueblo español. Es ver- deramente extraño que incurra recurso tan absurdo y tan inge el jefe socialista. Con los largos s de la gestación de su partido tenido hartas ocasiones para co- cer el carácter de sus compa- os. El autoritarismo no ha lo- grado nunca en la historia más que rozar sus fibras y provocar la reac- ción.

SE DEJARA A LA GENERALIDAD DE CATALUÑA LA DESIGNACION DE UN GOBERNADOR A SU GUSTO

El Jefe del Gobierno don Manuel Azaña salió ayer de la capital de Cataluña para Madrid, siendo despedido muy cordialmente y acompañado hasta la frontera por Maciá

BARCELONA, diciembre 21. (AP.) El presidente del Consejo de Ministros, señor Azaña, salió hoy hacia Madrid, siendo despedido con entusiasmo por las autoridades municipales y los miembros de la Generalidad. Tanto el señor Maciá como el gobernador civil señor Anguera de Sojo le acompañaron a la población de San Vicente, sobre la frontera catalana.

Antes de su partido, Azaña dijo que nada sabía de la dimisión de Anguera de Sojo, la cual es de la competencia del ministro de la Gobernación. Por ese motivo aconsejó a la delegación de empleados que se le acercó para pedirle que no se acepte la renuncia del gobernador, que se dirija a Casares Quiroga, ministro de la Gobernación.

Se sabe que Azaña discutirá la dimisión de Anguera en la reunión que celebrará el Gabinete en Madrid, el próximo martes. Entonces Azaña recomendará al ministro de la Gobernación que deje a los catalanes designar el sucesor del gobernador barcelonés dimisionario.

En relación con esto, se menciona mucho como posible gobernador al señor Pedro Comas, teniente alcalde de Barcelona y funcionario de la Generalidad.

FALLECIO LA MUJER MAS ANCIANA DE MADRID

MADRID, diciembre 21. (AP.)—Hoy falleció la señora Juana Gravia y Gracia, la mujer más anciana de Madrid, rodeada de los hijos y nietos que le sobreviven, así como de numerosos biznietos y tataranietos.

DIMISION DE LA JUNTA DEL C. DE ABOGADOS

Varios desconocidos hicieron agresión al escultor Barral, causándole graves lesiones

MADRID, diciembre 21 (A. P.)—Don Angel Ossorio y Gallardo y todos los miembros de la Junta del Colegio de Abogados, dimitieron hoy por haber sido censurada la actitud de Ossorio al no cubrir la vacante dejada en una de las secretarías por renuncia de Miguel Maura.

MADRID, diciembre 21 (A. P.)—Varios desconocidos agredieron en la calle al escultor Ignacio Barral, hiriéndole gravemente de dos balazos. Se cree que el móvil fué el robo. Barral quedó sin sentido.

MUCHOS INTELECTUALES DE LA ARGENTINA ENVIAN UN MENSAJE A LOS CATOLICOS ESPAÑOLES

Gran número de acreedores por conceptos de la Exposición de Barcelona—modestos proveedores en crítica situación—han provocado un escándalo reclamando lo que se les debe

MADRID diciembre 21. (ST).—El periódico de esta capital «El Debate» ha recibido de Buenos Aires el siguiente radiograma:

«Buenos Aires.—Los firmantes, directores de instituciones culturales, profesores y escritores, reflejando la opinión reinante en América y movidos por el amor a la Madre Patria, certificamos la pérdida fulminante del prestigio de España. Lamentamos el ocaso de la libertad de meritísimos ciudadanos, atestiguamos los inmensos servicios de la Iglesia y las Ordenes religiosas a la civilización de ambos mundos y exponemos la necesidad de rectificar actitudes rebajadoras del nombre hispano. Firman este radiograma: Enrique Udaondo, Leopoldo Longhi, Rómulo Carbia, Gustavo Franceschi Dura, Alberto Molas Terán, Fortunato Cruces García Santillán, Dimas Antuña, Alfonso Durán, escritores; Pedro Baiocco, Ricardo Bonovan, Aníbal Molin, Ramón Albesa, Alfredo Molinario, Lajo Westerkamp, José Sastre, Juan Muthier, C. Lazcano, Romualdo Ardissone, profesores de la Universidad Nacional; Tomás Cullen, Marcelino Herrera Vegas, Leonardo Pereyra Iramola, Martín Jacobe, Julio Valdés, Félix Ortiz Sampelayo, Juan Cafferata, Zacarías Vizcarra, Juan Obarrio y Joaquín Amoedo, directores de instituciones culturales. Por correo siguen firmas de otros doscientos intelectuales de la República Argentina».

BARCELONA, diciembre 21. (ST).—Un numeroso grupo de acreedores de la Exposición se ha presentado en el Ayuntamiento con el propósito de ver al presidente de la Comisión de Hacienda, con el objeto de manifestar su disgusto por la situación en que se les deja, contestando con evasivas cuando reclaman el importe de sus créditos. La mayor parte de ellos son industriales modestos, que se encuentran, según dicen, en situación angustiosa.

Como el presidente de la Comisión de Hacienda se negara a recibirles por sus muchas ocupaciones, los manifestantes se produjeron en forma tumultuosa, provocando un escándalo dentro del edificio consistorial.

EL ALCALDE DE BARCELONA DA EXPLICACIONES A LOS PERIODISTAS

BARCELONA, diciembre 21. (ST).—El alcalde ha dado a los periodistas que hacen información en el Ayuntamiento nuevas explicaciones por el incidente que provocó el concejal señor Vachier, que durante la sesión pública amenazó a los periodistas, advirtiéndoles que acaso tuvieran que subir a su tribuna los individuos de la Guardia cívica. Como insistiera en que había tenido carácter personal, los informadores le dijeron que no había sido así, puesto que la coacción que representaban las frases del señor Vachier, amenazando con hacer subir a la tribuna de la Prensa a los guardias, afectaban a todos los periodistas.

UN PROCESADO

Carlos Sánchez Rodríguez, fué procesado por el juez de instrucción de la Sección Segunda, en la causa que se le sigue por tentativa de robo, señalándosele fianza de mil pesos.

TEMPERATURAS MUY BAJAS AL SUR DE ESPAÑA

En un pueblo de Granada resultaron cuatro heridos durante una manifestación

GRANADA, diciembre 21. (AP) En esta región se está experimentando una temperatura tan baja que no se tiene memoria de otra igual en muchos años. En algunos lugares el termómetro ha descendido a seis grados bajo cero.

GRANADA, diciembre 21. (AP) Cuatro personas resultaron heridas hoy, entre ellas un guardia civil y una mujer, durante una manifestación que celebraron los obreros en la población vecina de Caparacena.

Los trabajadores efectuaron la manifestación para protestar de que los patronos estén empleando en la recolección de la aceituna obreros procedentes de otras regiones.

El Gobernador de la Provincia ha despachado fuerzas de esta capital para que se hagan cargo del mantenimiento del orden.

DOS GRADOS BAJO CERO EN SEVILLA

SEVILLA, diciembre 21. (AP).—Hoy se registró en Sevilla dos grados bajo cero, o sea la temperatura más baja de que se tiene recuerdo aquí. Anteriormente las mínimas marcaciones termométricas fueron de cero grado y uno bajo cero. Se teme que la helada cause perjuicios a las cosechas.

ELOGIA EL PRESIDENTE MONTERO, DE CHILE, UNA CAMPAÑA NACIONALISTA

SANTIAGO DE CHILE, diciembre 21. (AP).—El presidente Montero elogió hoy a la Chilean Electric Company, propiedad de norteamericanos, por haber tomado la iniciativa de un mitin de hombres de negocios, para apoyar la campaña gubernamental que tiene por finalidad disminuir en todo lo posible la importación de productos extranjeros y estimular el empleo de los fabricados en Chile.

EN TANTO QUE YO MANDE LA GUARDIA CIVIL-HA DICHO EL GENERAL SANJURJO-PUEDO AFIRMAR QUE NO PODRA REINAR ANARQUIA EN ESPAÑA

«La Guardia Civil—agregó el citado general español—no ha faltado jamás a su juramento. Cuando teníamos realeza la sosteníamos, igualmente que sostenemos ahora la República»

MADRID, diciembre 21. (ST).—El general Sanjurjo ha hecho unas declaraciones al enviado especial del diario «Excelsior», de París. Manifiesta el general que, desde la proclamación de la República ha habido que deplorar, en efecto, muchos tumultos, y que más de quinientas personas han perdido la vida ignominiosa y estúpidamente, víctimas de las excitaciones comunistas, pero que es necesario no exagerar el alcance de tales violencias. Todo esto tiene que parecer normal en razón de la crisis económica que sufrimos, y de la decepción que han experimentado masas campesinas viendo que la República no les traía lo que ellos esperaban. Esta crisis, sin embargo, no es sino pasajera. Alude luego a la posibilidad de tumultos con motivo de la cuestión religiosa en el país vasco, y dice que están prevenidos para todo evento.

Guardia Civil

Contesta a preguntas sobre las opiniones de los guardias civiles, y dice:

Nuestra primera preocupación es la del ser neutros en todas las circunstancias. Nuestro segundo deber es mantener el orden público y asegurar el respeto a las leyes. Cuando teníamos la realeza, la sosteníamos. Ahora estamos en República, y sostenemos la República. Es una tradición, que nos es tan cara como el sentido del honor y de la probidad que representa todo nuestro patrimonio.

Responde luego a una alusión sobre las responsabilidades de que se disminuyan los efectivos de la Guardia civil, y dice: Jamás, jamás se osará aventurarse por tal camino. Si se tocase la Guardia civil, se tocaría al alma misma de España. Sin la Guardia civil habría que admitir la posibilidad de los peores excesos.

No soy político—dice después—, pero en tanto que yo esté a la cabeza de la Guardia civil, puedo afirmar que no habrá anarquía en España y que el orden será asegurado. Serviremos siempre lealmente al Gobierno, y si es preciso que demos ejemplo por la abnegación de nosotros mismos, lo daremos. La Guardia civil no ha faltado jamás a su juramento. Cualquiera cosa que ocurra, perseverará en este camino de lealtad. Esto le impide naturalmente las predilecciones personales, y un hombre como yo no reniega de sus viejas amistades, pero el deber ante todo. Tal es nuestro Código, y estamos orgullosos de ello.

SOBRE LA ENTREGA DEL CASTILLO DE MONJUICH

BARCELONA, diciembre 21. (ST).—El alcalde dijo a los informadores refiriéndose a un suelto que publica «La Veu» preguntando qué hay de la entrega del castillo de Montjuich a la ciudad, que no puede hacerse, porque en el castillo existen algunos servicios indispensables para el ramo de Guerra, como son los polvorines. Hasta que hayan sido trasladados no se puede pensar en la entrega del castillo. Los polvorines se trasladarán, probablemente, según ha dicho el señor Ayguadé, al campo de maniobras que deberá adquirir para el ramo de Guerra la Junta Mixta de urbanización y acuartelamiento.

General Sanjurjo

HA SEGUIDO EL VUELO LA AVIADORA ALEMANA

BUSHIRE, Persia, diciembre 21. (AP).—Fraulein Elli Beinhorn, aviatriz alemana que se vió obligada a descender aquí lasemana pasada durante un vuelo a través del Oriente, reanudó hoy su vuelo, llegando a Jask.

EL COMPOSITOR CANTO FALLECIO A LOS 72 AÑOS

La «edad de oro» del género chico se vió enriquecida con obras suyas notables

MADRID, diciembre 17. (ST.)—A los setenta y dos años de edad falleció en su domicilio Gonzalo Cantó, el notable autor dramático y periodista. Había nacido en Alcoy el 20 de enero de 1859.

Para cuantos recuerdan la llamada «Edad de oro» del género chico, se agranda aún más la figura de Gonzalo Cantó, que supo, con las muestras de su ingenio, enriquecer el repertorio de obras españolas. Suyas son, en colaboración con Carlos Arniches, «La casa editorial», «La leyenda del monje», y otras, cuya celebridad aún perdura a través de los años y de la producción actua.. «Las campanadas», «El fuego de San Telmo», «Ortografía», «El asistente del coronel» y muchas más, contribuyeron a la bien conquistada fama de su autor en el teatro.

Como periodista obtuvo también triunfos indiscutibles. Colaboró en todos los periódicos de España, y muy especialmente en el semanario satírico «La Avispa», del que fué redactor en jefe, y en el que firmaba sus trabajos con el seudónimo de «Gustavo Cantares.» También vieron la luz sus trabajos en «La Raza Latina», «Madrid Cómico», «Nuevo Mundo», «Semana Cómica» y en la casa editorial de «Blanco y Negro» y «A B C», donde se apreciaban sus dotes de bondad e inteligencia.

HA QUEDADO SIN VENDER UNA TERCERA PARTE DE BILLETES PARA EL SORTEO DE NAVIDAD

Este año parece que la animación ha decaído en España de modo notable

MADRID, diciembre 21. (AP).—La Lotería de Navidad no ha despertado los entusiasmos de otros años en el presente. Especialmente durante el régimen dictatorial de Primo de Rivera la Lotería de Navidad alcanzó proporciones nunca soñadas, pues, como se recordará, fué bajo el Gobierno del Marqués de Estella cuando se hizo la doble serie de billetes para satisfacer la extraordinaria demanda. Todos los billetes se agotaban y eran muchas las personas que no podían jugar por falta de billetes.

En vísperas del sorteo de este año el entusiasmo es muy escaso y según se tiene entendido ha sobrado un número considerable de billetes.

Aunque los centros oficiales dicen que solamente han quedado unos cuantos millares de billetes, se afirma en los círculos bien informados que la tercera parte de la emisión ha quedado en poder del Tesoro por falta de compradores.

Asegúrase, a juzgar por este indicio, que las Navidades no serán en España tan brillantes este año como los pasados.

DANVILA SE DESPIDIO DEL MINISTRO DE ESTADO FRANCES

MADRID, diciembre 21. (AP).—Comunican de París que el ministro de Estado, M. Aristides Briand, recibió hoy al embajador español Danvila, que fué a despedirse el ministro con motivo de regresar a España a fin de hacer los preparativos para embarcar rumbo a Buenos Aires.

Danvila, que de la Embajada en la Argentina pasó a raíz de constituirse el Gobierno republicano a París, volverá a su antiguo destino.

PREPARATIVOS PARA EL VUELO A LA GUINEA

El capitán Rodríguez y el teniente Haya llegaron a Sevilla con aquel objeto

SEVILLA, diciembre 21. (AP).—El capitán Cipriano Rodríguez y el teniente Carlos Haya llegaron hoy de Madrid en un aeroplano con motor Hispano-Suiza, de 600 caballos de fuerza, comenzando inmediatamente los preparativos de su vuelo sin escalas a Bata, en la Guinea española, el que será probablemente el miércoles, aunque todo depende del tiempo.

El capitán Ignacio Jiménez acompañó a los aviadores, en su célebre sexquiplano Jesús del Gran Poder, desde Madrid a Sevilla.

Rodríguez espera hacer los 4.800 kilómetros del vuelo en 36 a 40 horas, pasando sobre Marruecos, el desierto de Sahara, el Africa Occidental francesa y Nigeria.

400 RIFLES EN LA FRONTERA PORTUGUESA

Créese que aquellas armas estaban destinadas para los revolucionarios portugueses

LISBOA, diciembre 21. (AP).—Noticias de Valenca-do-Miño, población fronteriza del Norte, próxima a la línea de Galicia, dicen que se encontraron cuatrocientos rifles, al parecer destinados a los revolucionarios portugueses, ocultos en dos grandes vagones de heno.

Otros informes del Sur de Portugal dicen que la policía sigue encontrando armas escondidas. En un reciente desorden habido en Evora se arrestó a numerosos exilados políticos. Por este motivo el Ministerio del Interior ha ordenado que se vigile de manera estrecha todos los lugares de la frontera de España.

LLAMADO EL LIDER DEL PARTIDO UNIDO PARA EL GOBIERNO DE AUSTRALIA

MELBOURNE, Australia, diciembre 21.—AP.—J. A. Lyons, líder del partido unido de Australia, fué llamado hoy por el Gobernador general Sir Isaac Isaacs, para que forme en Camberra el nuevo Gabinete australiano, en vista de haber dimitido el Primer Ministro James Scullin, cuyo gobierno laborista fué derrotado en las elecciones del sábado.

La dimisión plenaria del Gabinete Scullin fué presentada al Gobernador General, aunque se espera que aquél continúe gobernando hasta después de las Pascuas. Se espera que Mr. Lyons llegue a Camberra, la capital oficial australiana, el próximo jueves.

COMIENZA NUEVAMENTE EL CONSTITUCIONALISMO EN LA REPUBLICA ARGENTINA

BUENOS AIRES, diciembre 14. (AP).—El Gobierno ordenó hoy a los interventores federales que convoquen pronto a sus respectivas legislaturas provinciales, siendo este el primer paso para la restauración del Gobierno constitucional desde las elecciones de noviembre último.

Se espera que el presidente electo, general Agustín P. Justo, tome posesión de la Presidencia el 3 de febrero.

Las legislaturas van a reunirse entre el 27 de diciembre y el 3 de enero para elegir dos senadores por cada provincia. El Colegio Electoral o de Compromisarios se reunirá después, efectuándose así de manera gradual la retirada del poder del Gobierno de facto que preside el general Uriburu.

EL EMBAJADOR JAPONES EN FRANCIA, YOSHIZAVA SE DESPIDIO DE DOUMER

PARIS, diciembre 21. (AP).—Kenkichi Yoshizawa, nuevo Ministro de Estado del Japón, se despidió esta tarde del presidente Doumer en el Palacio del Eliseo con lo cual se apercibió para salir inmediatamente hacia Tokío.

EL ESTATUTO DE CATALUÑA SE APROBARA

Han llegado al puerto de Cádiz en el vapor «Comillas» 438 indigentes repatriados

BARCELONA, diciembre 21. (AP) El primer ministro Azaña visitó hoy las oficinas de la Generalidad de Cataluña y después de conversar con el alto personal de las mismas declaró que el Estatuto será aprobado sin graves dificultades, aunque es posible que surjan algunos contratiempos en lo que se refiere a la administración de la hacienda pública por parte de la Generalidad.

Agregó que el gobierno de coalición que preside todavía no ha formulado un proyecto agrario definitivo.

LLEGARON 438 REPATRIADOS A CADIZ

CADIZ, diciembre 21. (AP) Ha llegado hoy a este puerto, procedente de la Habana, el trasatlántico «Marqués de Comillas» con 438 indigentes españoles que han sido repatriados por las sociedades españolas de Cuba.

HECHOS NUEVOS

Hechos; recojo el siguiente: aseguró Jacinto Benavente en acusación rotunda, que su correspondencia era violada, —o al menos, que lo había sido en diversas ocasiones. Una de las mayores pesadumbres que le dominaban hoy, precisamente era ésta, y antes de dársela al público, a modo de desahogo, a buen seguro la rumió en silencio, para que en el silencio se muriese... No pudo ser, y denunció por fin.

Más tenía pruebas acaso..? Esta pregunta es totalmente vana. Aún constándole el delito con certidumbre absoluta, nunca lo hubiera puesto Benavente en el medio de la calle, sin poseer las pruebas consiguientes para su demostración. De no engañarme el recuerdo, él lo indicaba además:

—De ésto que digo, ya poseo pruebas...

Y he aquí un director enérgico que quiere que se trate este negocio con taquígrafos y luz; he dicho un director, y es un ministro; el ademán resulta de este modo de mayor categoría. Fué el de Comunicaciones, que decretó en el momento la formación de expediente, para que todo el mundo se enterase del fondo de la cuestión. Política al aire libre, como los juegos olímpicos... Mucha serenidad, gran armonía, y extraordinaria limpieza..! Compareció Benavente para que concretase sus palabras y hubo de responder a esta pregunta, de perspicacia infalible:

—Sospecha Ud. del Cuerpo de Correos..?

El aseguró que no.

—No, señor...

Y nada más.

El expediente no pasó de aquí. Llevarlo más adelante, hubiera sido prodigar en vano los ímpetus del ministro que son en estos momentos una de las mayores garantías de la seguridad de la nación. Lo que se decidió instantáneamente, para atajar murmuraciones locas de descontentos estúpidos, —por que los hay, aunque parezca extraño, — fué remitir a la prensa esta declaración de D. Jacinto, en una nota oficiosa que poco más o menos decía así:

—El Sr. Benavente ha confesado que él no tiene en verdad queja ninguna contra el Cuerpo de Correos..

Y ya, después de esta nota, púsose a la cuestión punto redondo, y se marchó el ministro a descansar. En realidad, la solución hallada para cuestión tan difícil, demuestra en este ministro una agudeza inverosímil casi. Puede decirse que en España toda, él fué la sola cabeza a quien se le ocurrió que Benavente cuando denunciaba en público que su correspondencia era violada, lo denunciaba por quitarle el puesto al cartero de su calle. Hubo quienes pensaron que aludía —en esta su acusación— a un pescador de ballenas que estaba a aquellas horas en Chicago comerciando en cacahuets... Una información tan seria, debió asimismo precisar el punto:

—Es que sospecha Ud. del pescador..?

Pero no puede dudarse de que también hubiera respondido:

—Ah, no, tampoco, tampoco..!

Ni pescador, ni cartero, ni cacahuets, ni ballenas... El expediente no ha aclarado nada y esto es un mérito grande. Pero va a haber que abrir otro que a lo mejor aclare alguna cosa, porque hoy hablan los periódicos de que el gobernador de Zaragoza «dió explicaciones a los estudiantes, sobre la violación —(y copio el párrafo)— de la correspondencia dirigida a una parte de los mismos..»

Postales Españolas

Cuentos de la Abuelita

VISPERA de Navidad. Prima noche. Muy cerca del brasero y al amor de la lumbre, arropada en su vieja manteleta, jugando con los divinos bucles de sus nietos, que caen en su regazo como fantásticos tirabuzones de oro y que ella acaricia con amor de madre y loca ilusión de enamorada, la abuelita refiere a sus niños la encantadora historia de todos los años. Los niños escuchan atentos y en sus inocentes cabecitas se va formando un nuevo mundo de fantasías y de ensueños...

¡Refiriendo la historia se durmió la abuelita y en la historia soñando duermen sus nietos!

Para que el despertar de estos niños sea tan bello como sus sueños y corresponda la realidad a sus inocentes fantasías, ofrézcale en la noche de Pascuas (en estos días que son todos días de Reyes) uno de los primorosos estuches de las

Galletitas Armada — Regalo del Paladar

Un Ruego

VISITE nuestra Exposición de San Rafael 17 y anote en su carnet de que hoy, día 22, hemos lanzado al mercado nuestras galletitas

Ovaladas de Leche

¡¡¡Una Delicia!!!

PARA MAYOR FACILIDAD

1832 — 1932

DE LOS SRS. SUSCRIPTORES TANTO DE LA HABANA COMO DEL INTERIOR PUBLICAREMOS DIARIAMENTE ESTE CUPON DE SOLICITUD DE INSCRIPCION

Sr. Admor.
del DIARIO DE LA MARINA:
Habana.

Sírvase registrar una nueva suscripción a nombre

de: _____

Calle: _____

Número: _____ *Entre:* _____

_____ *y* _____

Localidad: _____

Provincia: _____

ENVIO Giro Postal por $_____ Importe de una

SUSCRIPCION DE
☐ Mes . . . . . $ 1.60
☐ Trimestre . . $ 4.20
☐ Semestre . . $ 8.00
☐ Año $15.00

Busque las Bases del Plan Para la Amortización del Magnífico Chalet Valuado en $17.000.00 y Exija su Pono Numerado al Suscribirse

M.E.C.D. 2016

GRAN PROGRAMA PARA HOY EN ORIENTAL PARK

SELECCIONES PARA HOY POR SUN BEAU

PRIMERA CARRERA
5½ furlones. Para caballos no ganadores de todas las edades. Premio: $300
RITA LEE. CARRERA MUY DIFICIL

Rita Lee	100	Corrió una magnífica carrera en en Belmont.
Westys Fox	103	Hizo una buena carrera el primer día.
Pictover	103	Un poco lento en la arrancada.
Sun Buyer	113	Tengan cuidado con este.

SEGUNDA CARRERA.—RECLAMABLE
5½ furlones. Para ejemplares de tres años o más. Premio: $300.
FAIR ATINA. SU ULTIMA CARRERA LO DEJO LISTO

Fair Atina	110	Debe arrancar en punta.
Ruth Marie	112	Puede dar la batalla.
Ella Bank	110	Con un ligero chance.
Yumurí	110	Inferior a los anteriores.

TERCERA CARRERA.—RECLAMABLE
5½ furlones. Para ejemplares de tres años o más. Premio: $200.
VALLEY. SUPERIORISIMO

Valley	115	Puede entrar en esta carrera debe
Queen Towton	115	ganar fácilmente. Ha de mejorar sobre su última.
Thundr Nymph	112	No corre desde Julio.
Over Shady	112	Por aquí debe llegar.
Ada Espinard	112	Mejor que el resto.

CUARTA CARRERA
5½ furlones. Para ejemplares de dos años. Premio: $300
GENERAL COURT. ES UN MAGNIFICO EJEMPLAR

General Court	110	Ha corrido muy bien.
Try Some	110	Debe darle la batalla al anterior.
Medicine Bow	110	Es de cuadra apostadora (mira la pizarra).
Blackstrap	112	No creo que pueda contra los anteriores.

QUINTA CARRERA.—RECLAMABLE
1 milla y 50 yardas, para caballos de tres años o más. Premio: $00
DEA. PUEDE VOLVER A GANAR

Dea	111	Mejorará sobre su última carrera.
Translucent	106	Le dará la batalla.
Thuiwin	103	Corrió muy bien antier.
Bagiel	103	Corre bien la distancia.
Eveline F.	113	En buena forma.

SEXTA CARRERA.—RECLAMABLE
1 milla y 50 yardas para ejemplares de cuatro años o más. Premio: $300
MOON PHASE. FUE RETIRADO EL SABADO

Moon Phase	112	Ha sido bien colocado.
Isostasy	110	Al que hay que derrotar.
Broken Sound	105	Sus últimas buenas pero es maiden.
Doc	110	Inferior a los anteriores.
Vast	105	Debe mejorar en esta carrera.

SEPTIMA CARRERA.—RECLAMABLE
1 milla y 50 yardas, para ejemplares de cuatro años o más. Premio: $300
HONEST JOHN. ES EL LOGICO

Honest Jhon	115	Su última lo dejó listo.
Herb Ashby	110	Es un buen caballo.
Amsterdam	112	Por aquí debe llegar.
Winnen Jo	107	Está mejor que el año pasado.

Triunfó el "A.D.C." Sobre el Hershey

Este resultado provoca un empate en el primer lugar de la serie cuadrangular entre los teams del Teléfonos y Detallistas. Ballesteros actuó muy bien

Los detallistas han conquistado el derecho de discutir a los campeones del Teléfonos el primer lugar de la serie cuadrangular de base ball por su hermoso triunfo alcanzado en la mañana de ayer frente al desganado equipo de Hershey. Gerardo Ballesteros, que actuó en el box del A. D. C., fué el causante principal del triunfo de su causa. Su labor fué admirable desde todos los puntos de vista. Trabajando eficientemente como lanzador y bateando oportunamente en los instantes de gran responsabilidad para su causa. La demostración ofrecida por Ballesteros merece toda clase de plácemes Fué lo que se llama una verdadera resurrección como pitcher y de repetir su hazaña frente al Teléfonos en grandes apuros ha de verse el team que Octavio Diviñó encauza.

Ayer el Hershey fué el primero en anotar por un buen palo de Batán que le valió tres bases, entrando más tarde en home por un error del campo detallista. La tercera anotación de los azucareros fué limpiamente conquistada por sendos batazos de Román y Alvarez, pero pasado este momento Ballesteros no permitió grandes libertades a sus enemigos.

El Hershey no estuvo a la altura de su fama en la defensa. Nuevamente el campo de este team ofreció señales evidentes de debilidad propiciando las oportunidades para que sus contrincantes abrieran fácil conducto a sus aspiraciones. Las tres primeras anotaciones del A. D. C. cristalizaron por bases por bolas en combinación con parpadeos de la defensa hersiana. Las carreras del séptimo episodio, que sellaron el triunfo, se debieron al batting de Ballesteros con dos compañeros en condiciones de apoderarse del home plate.

Como ya hemos dicho el Teléfonos tendrá que discutir el primer lugar en un juego o bien en una serie de tres con los victoriosos de ayer mañana.

REGUERA.

Véase el score:

HERSHEY

	V.	C.	H.	O.	A.	E.
González, ss.	4	1	2	1	4	1
Ruiz, 2b.	3	0	0	2	4	0
Batán, cf.	3	1	1	3	0	0
Román, lf.	3	1	2	0	0	0
Alvarez, 3b.	4	0	1	2	0	0
Alonso, rf.	3	0	1	2	0	0
Nápoles, 1b.	2	0	0	8	1	1
González, c.	2	0	0	3	0	0
R. Alvarez, p.	2	0	0	1	4	0
Fernández, c.	1	0	0	0	0	0
Sta. Cruz, 1b.	1	0	0	2	0	0
Hernández, x	1	0	0	0	0	0
Totales	29	3	7	24	13	2

A. D. C.

	V.	C.	H.	O	A.	E.
Vázquez, lf.	3	0	0	4	1	0
López, rf.	2	2	0	0	0	0
Ballesteros, p.	3	1	2	0	2	0
Rodríguez, 1b.	3	0	0	8	0	0
Estévez, cf.	4	1	2	3	0	0
Izquierdo, 3b.	4	0	1	0	1	0
Mata, ss.	4	0	1	2	3	1
Delgado, c.	4	0	0	8	3	0
González, 2b.	3	1	1	2	2	0
Totales	30	5	7	27	12	1

Anotación por entradas

Hershey	000 200 100— 3
A. D. C.	000 003 20x— 5

Sumario:

Carreras empujadas: C. Batán; J. M. Estévez; A. Izquierdo; A. Alvarez; J. Ballesteros 2.—Two base hit: G. Ballesteros 2; M. Román.—Three base hits: C. Batán; A. Alvarez.—Sacrifice hits: R. Ruiz.— Bases robadas: J. Vázquez; J. López.—Double plays: F. Mata a L. González a Rodríguez; J. Vázquez a A. Izquierdo a J. P. Delgado.—Struck outs: G. Ballesteros 7; R. Alvarez 2.—Bases por bolas: G. Ballesteros 4; R. Alvarez 4.—Passed balls: G. González.—T empo: 2 horas.— Umpires: R. Ecay (home); F. Fernández (bases).— Anotador: Hilario Fránquiz.— Observaciones: X bateó por Santa Cruz.

EL REGALO DE NAVIDAD
El traje, la camisa el pañuelo de la más alta clase con el mejor precio.
London City
SAN RAFAEL, 16 Y 18

LA COMPRA DE UN
+ SANITUBE +
No es un gasto, sino un ahorro, ya que su uso le evitará contraer enfermedades venéreas.
No acepte sustitutos baratos que se convertirán en caros.
EXIJA EL LEGITIMO
Que lleva su nombre impreso así en el sobre SANITUBE MARCA DE FABRICA REGISTRADA
De venta en Boticas y Vidrieras.

Otra Victoria de la Y.M.C.A.

El conjunto de base ball triangular se apuntó su cuarto triunfo

Los cristianos conquistaron su cuarta victoria consecutiva al enfrentarse con Las Estrellas de Lawton. Tres anotaciones consiguieron los viboreños en el primer episodio pero pasado este momento Eckerson se comportó a gran altura no permitiéndole grandes libertades.

León Rojas indudablemente esta realizando una gran labor en este conjunto y todo parece indicar que se presentará en las mejores condiciones para la próxima season amateur.

Véase el score:

ESTRELLAS DE LAWTON

	V.	C.	H.	O.	A.	E.
Modesto bsc.	5	1	2	0	1	0
Hernández cf ss	5	1	1	0	1	0
E. Lima 2b.	4	0	0	4	4	1
F. Gray ss p.	3	1	2	0	6	0
Tariche cf	4	0	0	6	0	1
Armenteros 3b	3	0	2	1	4	3
Miró 1b	4	0	0	13	0	0
Escudero lf.	1	0	0	0	0	0
Clavel p rf.	4	0	3	0	0	0
Jorge lf.	2	0	0	0	0	0
TOTALES.	35	3	10	24	16	4

Y. M. C. A.

	V.	C.	H.	O.	A.	E.
L. Napóles rf.	4	0	2	0	0	0
E. López 2b	4	2	3	2	0	0
C. Alvarez cf	4	0	1	5	1	0
A. Arteaga lf.	3	0	0	2	0	0
R. Mirabal ss.	3	1	1	0	4	0
R. Córdoba 3b	3	0	0	1	2	0
A. Ealo 1b	4	1	1	8	0	0
R. Fernández c	4	1	0	9	0	0
J. Eckelson p.	2	2	0	0	2	0
TOTALES.	31	7	8	27	9	0

Anotación por entradas

L. Stars.	...300 000 000—3
Y. M. C. A.	101 302 000x—7

Resúmen

Two base hits: F. Gay 1; Armenteros 1; Clavel 1; López 1; C. Alvarez 1;

Bases robadas: E. López 2; Clavel 2, Sacrifice hits; Lima 1.

Struck out; Clavel 6; Eckelson 6.

Bases por bolas: Clavel 6; Eckelson 3. Dead ball; Clavel a Lopez 1. Doble plays: Gay a Lima a Armenteros 1; Gay—Lima—Miró, 2.

Umpire: Menendez y Castillito.

Score: Eduardo Cepero. Tiempo 2.10. Jugado en Y. M. C. A. Stadium. El domingo 27 «Guay» vs «Estrellas Payans».

"El Volcán Marino" Equipará su Team de Base Ball

En Cienfuegos se ha formado un club de base ball con el nombre de «Volcán Marino». El pasado día 16 celebraron una animada reunión en la cual acordaron la directiva que ha de regir los destinos así como la celebración de una función de beneficio para equipar el club, en el «Luisa M. Casado». Esta función será patrocinada por el señor Pedro Antonio Aragonés.

He aquí la directiva:

Presidentes de honor: Pedro Antonio Aragonés, Francisco Ondarza, Amador Bengochea, Dr. Leonardo Delfín, Joaquín Alcázar. Armando Martínez, Nick Machado, Gabriel Díaz Ojeda.

Presidente efectivo, Benito G. Mesa; vicepresidente, Isidro Arbolay, tesorero Andrés García; vicetesorero, Rafael López; secretario, Mario Miranda; vicesecretario, Rafael Lorenzo.

REGRESO DE TAMPA EL MAGNOLIA CUBANO

Cuco Sánchez, el popular Magnolia Cubano, llegó en la tarde de ayer a bordo del «Governor Cobb», procedente de la Florida, después de haber rendido una fructífera jornada en los rines de tres Estados de la Unión Americana. Cuco llega encantado de su excursión y con deseos de regresar rápidamente a la Florida donde se ha hecho admirar y querer en el corto tiempo que allí estuvo. Pero como no podía dejar de comer los frijoles de Noche Buena en su tierra, pospuso varias actuaciones que tenía firmadas para después de Año Nuevo. Cuco trabajó entre las cuerdas en doce peleas. ¡Welcome, Cuco!

MILAGROS DEPORTIVOS

Jimmy Wilde, de Inglaterra, ha sido uno de los más notables boxeadores fly weights de todos los tiempos.

Ganó 77 peleas consecutivas, 44 de ellas por konck out y 33 por decisión, antes de PERDER SU PRIMER MATCH!

HE AQUI UNA TACADA DE HOPPE

Con esta tirada, carambolas de cinco bandas, Hoppe logró correr después 106 carambolas para vencer a Schaeffer en un match que ambos celebraron en 1923.

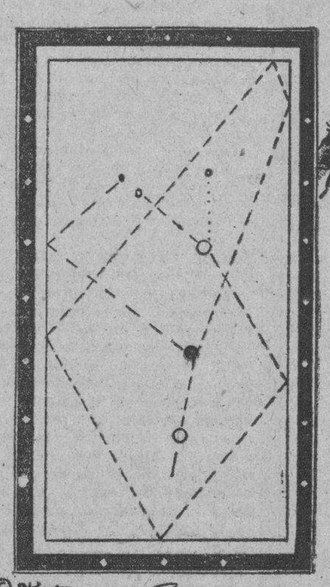

Ralph Greenleaf, campeón de piña, utiliza taco con puño de acero, papel de lija, huata de seda, talco, yeso blanco y pez-rubia en todos sus matches.

Muy Animada la Función del Lunes en el Habana Madrid

Ganaron un buen primero Constante y Zamora. Y brillante y estupendo estelar Sarmiento y Garate, que dejaron a Ugalde y Guesala en el tanto 27. También jugaron campanudamente los del tercero, venciendo Alí y Labat Mayor

ESTELAR DEL MARTES: ANDRES-GAYARRE Y LABAT MENOR

Llegamos al remanso y sereno del nocturno del lunes después de dos días y de noche de incesante y bravo peloteo, en medio de los gritos, aplausos y voces propios del sábado y de los domingos. Y con tan faustino o cipriano motivo, todas las gentes bien dieron anoche su vuelta boba por el siempre animado y brillante Habana-Madrid. La noche, aunque de abono ordinario ofrecía el luminoso y alegre tono de las grandes fiestas peloteras en la Casita-Criolla.

Música, palmas, delirio. Todo lo que nos pareció necrópolis en cuanto repercutió grave y solemne el himno de los fueros que ejerce los fueros de la emoción en nuestros espíritus, ya que tal llamada es la de marchar al combate. Habían salido cancha adelante los peloteantes del prólogo del remanso nocturnal del lunes. Los blancos, Constantino y Zamora, contra los azules Montes menor y Buendía menor. Que por ser menos que las estrellas y para demostrar que ellos también son gente menuda muy capaz de estrellarse, pelotearon bravamente dos decenas; con empates recios y sonoros; en una, tres, cuatro, dieciocho, diecinueve y veinte. Alto el pelao y el afeitado; porque los encargados de pelar y de afeitar fueron los blancos que dejaron a los azules en el tanto 22. Boletos a $1.80. Boletos de la primera quiniela, de Buendía mayor a $9.20 y la combinada de Buendía y de Vallejo a $18.00.

Andandito para el gran estelar que nos intrigaba, porque podía y hasta debía haber bronca, ya que lo peloteaban estas dos parejas que son de las que tienen rabia en todos los tableros del cemento dorado: los blancos, Ugalte y Guesala, contra los azules, Sarmiento y Garate; gran peloteo, gran violencia, majestad y gallardía, arte y frenesí de las dos parejas; empates, alarmas y aplausos en una, veintidos, veintitres y veintisiete. Santa Bárbara. No asustarse que no hubo terremoto trágico. Lo ganaron los azules; pero se peloteó muy a la campana. Boletos a $1.40. Boletos de la segunda quiniela; de Ugalde a $11.00 y combinada de Ugalde y de Gárate a $38.00.

Otro partido, el tercero y muy interesante, porque también, también lo pelotearon como cuatro estrellas con brillo de sol, los blancos, Ozquila y Bernal y los azules, Alí y Labat mayor. Nada, que los cuatro echaron «pa lante» en forma que desfondaba y nos levantaron de la curil con emoción empatándolo en cuatro, veinte, veintitres, veintiseis y veintisiete. No asustarse tampoco; que no floreció la tragedia. Lo ganaron los azules. Fué un epílogo estupendón. Boletos a $1.80.

Hoy remanso nocturnal y sereno del martes; si no es que disponen otra cosa los saletas mis ecobios queridos de toda la vida.

Don FERNANDO.

PROGRAMA OFICIAL

A las 8 y 45 p. m.

Primer partido a 30 tantos.

Constante y Zamora, blancos, contra Montes menor y Echanique, azules.

A sacar blancos del cuadro 14 y azules del 13 y medio.

Primera quiniela a 6 tantos.

A sacar del cuadro 14.

White Pastrana; Blue Alí; Red Ozquila; Green Bernal; Yellow Buendía mayor; Lavender Labat mayor.

Segundo partido a 30 tantos.

Andrés y Gayarre, blancos contra Sarmiento y Labat menor azules.

A sacar ambos del cuadro 14 y medio.

Segunda quiniela a 6 tantos.

A sacar del cuadro 14.

White Florentino; Blue Gayarre; Red Andrés; Green Emilio; Yellow Sarmiento; Lavender Labat menor.

Tercer partido a 30 tantos.

Alí y Bernal blancos; contra Pastrana y Buendía mayor azules.

A sacar ambos del cuadro 14 y medio.

Triunfa en Bejucal el Juego de Basket

Se ha impuesto el basket ball entre nosotros. El domingo 13 se celebró un grandioso match, en el floor de la Escuela de Inglés.

Competían los fives «Academia Villar» y »Deportivo Inglés».

El juego, emocionante y aguerrido, fué presenciado por una numerosa concurrencia.

Véase el score:

ACADEMIA VILLAR

	Fig.	Fog.	FP.
Petit, (capitán) F.	4	0	0
Iñiguez, Fc.	1	0	0
Echevarría, F.	1	0	2
M. Rubio, F.	1	0	0
A. Lastra, C.	0	0	4
J. Carreño, G.	0	0	1
J. González, G.	0	0	0
R. Martínez, G.	0	0	0
F Averhoff, G.	4	2	0
Totales	11	2	7

DEPORTIVO INGLES

	Fig.	Fog.	FP.
C. Angueras, F.	4	0	2
Romero, F.	1	0	0
J. Montano, F.	8	0	1
Alvarez, C.	4	0	0
Pérez Pintó, C.	0	0	0
Ramos Gálvez cap. G	1	1	1
G. Díaz, G.	0	0	1
Totales	18	1	5

Totales: Academia Villar:. 24
Deportivo Inglés 37

Referre: M. Valladares.
Time-keeper: M. T. Vallé Boisier.
Scorer: C. Rodríguez.

Los muchachos del Deportivo Inglés se presentaron en muy buena forma el domingo. Vaya mi aplauso hasta ellos, y hasta sus directores la señorita María Teresa Vallé Boisier, culta profesora del Aula de Inglés, y el señor Miguel Valladares.

CON COCAINA EN EL BOX GANARON LOS DE MARIEL A LOS DEL ARTEMISA 7 x 6

Con verdadero entusiasmo y con una asistencia de más de dos mil fanáticos se llevó a efecto el juego de Base Ball en los terrenos de la Fábrica «EL MORRO» entre las novenas de Artemisa, EUROPA y los muchachos del Marien teniendo una anotación de 6 por 7 a favor del Club de esta Localidad, que contrató como pitcher a Cocaina, de la Habana, de conocido cartel.

Este juego, lleno de emociones e interés y que dió la victoria decisiva a Mariel, se anota como uno de los grandes triunfos.

José M. RODRIGUEZ.
CORRESPONSAL-AGENTE.

lea hoy
Sábado
SUCESOS·SPORTS·LITERATURA
ARTE·HUMORISMO —
CINCO PERIÓDICOS·CINCO CENTAVOS
SE PONDRÁ A LA VENTA A LAS ONCE DE LA MAÑANA

:EL CANPEONATO ALEMAN DE AJEDREZ:

BOGOLJUBOW, CAMPEON

El campeonato alemán de ajedrez en el cual contendieron trece expertos ajedrecistas durante el congreso de la Asociación de Ajedrez de Alemania en Swinemuende, y que terminó con un reñido empate entre Bogoljubow y Roedel, acaba de decidirse al ganar el match de desempate E. D. Bogoljubow, de Triberg, ganador del torneo de Moscú de 1925 y hace algún tiempo ídolo de los ajedrecistas rusos. Posteriormente desterrado, Bogoljubow adoptó la ciudadanía germana que lo capacita entre los elegibles para el campeonato alemán de ajedrez.

En Swinemuende Bogoljubow ganó seis juegos, perdió dos e hizo tablas cuatro, elevado score que sin embargo fué igualado por el doctor Ludwig Roedl, de Nuremberg, no siendo posible decidir el campeonato a causa de los compromisos de Bogoljubow, que tenía que jugar en Praga, en el torneo internacional por teams que ganó Norteamérica y subsecuentemente en Bled, Jugoeslavia, cuyo segundo lugar ganó después del doctor Alexander Alekhine.

Finalmente, las negociaciones terminaron y fué posible celebrar el match a cinco juegos en Nurenberg

El éxito correspondió a Bogoljubow con score de dos por cero con tres tablas. El cahmpión ganó el segundo y cuarto juego llevando las piezas blancas en ambos encuentros.

No obstante, el doctor Roedl hizo una gran demostración en los juegos primero y tercero, obteniendo en ambos superior posición aunque insuficiente para anotarse la victoria.

A continuación reproducimos dos de los juegos celebrados.

SEGUNDO JUEGO

Gambito Dama Declinada

Bogoljubow BLANCAS	Roedl NEGRAS
1—P4D	P4D
2—P4AD	P3AD
3—CR3A	P3R
4—P3R	C2D
5—C3A	P4AR
—A3D	A3D
7—PxP	PAxP
8—C5CD	D2R
9—A2D	CR3A
10—D3C	P4TD
11—00	00
12—CxA	DxC
13—TDIA	C5R
14—A3A	P3CD
15—C5R	T2T
16—T2A	A3T
17—AxA	TxA
18—TRIA	CxA
19—DxC	P4CD
20—CxC	DxC
21—D7A	TID
22—D5R	D3D
23—T8A	D1A
24—TD7A	TR3D
25—P4TR	P3T
26—T7C	TD3C
27—T8A	Resigna

ETERCER JUEGO

Defensa francesa

Roedl BLANCOS	Bogoljubow NEGROS
1—P4R	P3R
2—P4D	P4D
3—C2D	P4AD
4—PRxP	PRxP
5—A5c,ch	A2D
6—D2R, ch	D2R
7—AxA ch	CxA
8—PxP	CxP
9—C3C	00
10—DxD	AxD
11—C4D	C3R
12—CR3A	CxC
13—CxC	A3A
14—A3R	C2R
15—000	T2D
16—T3D.	P3CD.
17—TIR	R2C
18—C3A	C3A
19—A5C	AxA
20—CxA	P3TR
21—C3A	TR1D
22—C4D	CxC
23—TxC	R3A
24—R2D	R3D
25—T3R	R3A
26—T3CR	P3A
27—TD4CR	P4CR
28—T3TR	T1TR
29—T4C3C	T2R
30—T3AR	T3R
31—T5A	T3D
32—R3D	R2D
33—P3AD	P3R
34—P4CR	R2A
35—R4D	R3C
36—TxPD	TxT,ch
37—RxT	TID,ch
38—R4A	T7D
39—P4C	TxPA
40—P4T	P4A
41—PxP, ch	TxP
42—T3D	P5C
43—T7D	P3T
44—T6D, c'	T3A
45—T4D	P4TR
46—T2D	P5T
47—R5D	R4C
48—P4A	P6C
49—PxP	PxP
50—P5A	PxP
51—PxP	T7A
52—TID	P7C
53—TICR	R5A
54—P6A	R6C
55—P7A	T7A
56—R6D	R7T
57—TIC	P8C (d)
58—TxD	RxT
59—Tablas.	

NOTAS DE FUTBOL

—Junta en el Fortuna.
—Breves comentarios.
—La Juventud en racha.

La Juventud Asturiana ya está encaramada en el primer lugar. Parece que los toros que entrena Joaquín Fuentes tendrán pronto otro trofeo más. Después de su segunda victoria en el torneo por la Copa Lucas está con cuatro puntos; Olimpia y Catalunya, con dos cada una y el Centro Gallego con cero puntos.

* * *

La primera actuación del Iberia en México ha sido bastante plausible. La diferencia de un goal, y de penalty, no acusa supremacía alguna.

Esperamos, pues, los otros resultados. Por lo pronto se ha podido demostrar que el equipo que nos representa en México es bueno.

* * *

Se efectuaron ayer en el Campo Armada los primeros juegos de un torneo Pre-Campeonato entre los Clubs de la Provincial Federación. Y la novedad registrada fué la de que los tigres perdieron su primer encuentro desde que volvió a la vida activa balompédica.

* * *

Esta noche habrá Junta General Extraordinaria en el Fortuna Sport Club a las nueve de la noche. Si a esta hora no hay quorum, se celebrará en segunda convocatoria a las nueve y media.

* * *

El pasado sábado, y ante un magnífico cuadro preparado por la Sección de fiestas del Luyanó F. C. le fué entregado el título de SOCIO DE HONOR, al señor Joaquín Masip, Alcalde Municipal de Guanabacoa.

Como preliminar de la fiesta, se celebró un interesante juego de Basket Ball, entre los muchachos de la Y. M. C. A., y el team de novicios del citado Club.

Inmediatamente se hizo entrega de los distintos diplomas correspondiendo en primer término al señor Masip, quien tuvo frases de gratitud y cariño para la institución de quien recibía tan delicado homenaje, la familia Larrañaga, el doctor Freyre de Andrade, el señor Antonio Esteve y el señor Luciano Gutiérrez, les fueron otorgados también, los títulos acreditativos de agradecimiento del citado Club.

Y con un animado baile que duró hasta altas horas de la madrugada finalizó la fiesta, cuyo marco fué, música, mujeres, flores y alegría.

FALSA CONCEPCION DEL BALOMPIE

El biompié constituye en la actualidad una ola gigantesca que todo lo arrolla.

Es el deporte da las multitudes.

Sin darnos cuenta, sin saber por qué, a todos nos contagia esa fiebre del balón redondo que ha invadido el mundo entero, y allí donde tenga lugar el más insignificante de los partidos acudimos ávidos de presenciar el choque de los contendientes.

Nosotros, ta ncircunspectos, tan correctos en nuestra vida social, dejamos de serlo apenas traspasamos los portales del campo y abandonándonos en nuestro apasionamiento no acertamos, no sabemos comprender el valor real del más bello de los deportes.

La destreza, la agilidad, la inteligencia de los jugadores, si no son nuestros favoritos, carecen de todo valor. Sin embargo, una entrada violenta, brutal, cometida por uno de los nuestros, nos arranca exclamaciones de entusiasmo y de delirio.

¡Falsa y triste concepción!

Si nosotros que, injustamente, nos titulamos deportistas, nos diéramos exacta cuenta del significado de tan hermosa palabra, seguramente, otro sería nuestro comportamiento en los partidos. Quiero con ello decir que es lamentable que confundamos los conceptos; tal vez, faltos de preparación, no sentimos el verdadero espíritu deportivo y de aquí esa concepción falsa, esa torcida interpretación, que de los deportes de acción física tenemos, al creer que en ellos se rinde culto principal al brío y a la fuerza, relegando a segundo término las bellezas que esas justas encierran, propicias a ser sentidas solamente por aquellos que dotados de una buena preparación saben hacer la separación debida del cuerpo y del alma.

No toda la culpa ha de recaer sobre el fanático por el error que supuesto que en equivocación tan lamentable se hallan también algunos cronistas deportivos, quienes rindiendo culto a la fuerza bruta, a la violencia y a la pasión, creen ensalzar las cualidades de nuestra raza como cristalización de su superioridad sobre los demás.

Es lamentable que del balompié tengamos tan triste concepto. El balompié no es una escuela de brutalidad donde únicamente se rinde culto a la fuerza trantando de eliminar al débil. No, el balompié tiene otros fines muy distintos, y así puede apreciarse ya en todo el continente europeo y gran parte de la América del Sur, donde desterrado por completo cuanto implica violencia y brutalidad se ha dado paso a la destreza, a la agilidad y a la inteligencia de los jugadores.

Si así no fuera, si el deporte del balón redondo estuviera dedicado a la axaltación de la fuerza, pasión y es violencia, no tardaría en llegar el día en que el deporte, más popular y bello, entre todos, desapareciera.

M.E.C.D. 2016

Se Proyecta un Match de Revancha Loughran-Levinsky

Los Ultramarinos Les Sonaron el Cuero a los Claveles Rojos

Con un Estupendo Programa Oriental Park Reanuda en la Tarde de Hoy Sus Actividades

Las dos funciones iniciales del meeting hacen esperar un éxito formidable en la temporada recién comenzada. Don Carlos de la Paz lamentó la suspensión del Handicap

El día de asueto ayer experimentado por hípicos, directores de las carreras y demás piñones que hacen funcionar la complicada maquinaria hípica, fué de tonificante efecto para la colectividad en general que se reúna en el bello predio del Havana-American Jockey Club.

Ahora hablemos de las dos primeras funciones del mitin, que pasaron a la historia del turf criollo con orla aurífera.

Cumplió el alto mando del Havana-American Jockey Club su promesa mantenida año tras año, de elevar sucesivamente el standard del sport de Oriental Park. Aquí sí que cabe el «ballyhoo», o traducido al criollo, el «cuento de camino», pues toda la familia hípica ha rubricado en la incipiente etapa del mitin su aprobación por el preludio de lo mejorcito que nos vendrá más tarde.

Un detallito que no pasó desapercibido para la familia de hípicos tampoco. El «corazón» de los Kaeller manteniendo incólume a Polar Sea, Monkey Shine y otros de justo rendimiento, aunque los muchachos se ponían con fe y devoción sin pestañear a estos chances, de cobro sin susto. En etapas del turf criollo que ya pasaron a la historia todo esto lo resolvía al minuto un rápido pase de esponja por la pizarra, pero por algo el turf crillo ha revivido con tal ímpetu festivo.

La capital de la Siempre Fiel Isla de Cuba es algo muy serio, tanto en el romance como en su contenido de clásica factura, por ello, aun con depresiones materiales, morales y capitales, sin llegar a trazarse también nuestro límpido cielo azul, tenemos un hipódromo que mejor no disfrutan los privilegiados de la suerte y fortuna en la gran New York. Al menos, en lo que atañe al disfrute de un clásico mitin hípico, Cuba sigue siendo la tradicional «isla de corcho.»

Hípicos de todas las procedencias tuvieron jubiloso festín en las dos primeras funciones ya celebradas. Por «bamba» u otro incidente, el caso es que la «menagerie» de Oriental Park hubo de salir a la cancha con faltriquera bien atestada de U. S. pápiros, regresando a su cuartel general tras las hostilidades de esas dos tardes con notable merma. Y esto no puede atribuirse a que los pescadores incurrieron en tal desaguisado a base de «ligoar» el peje. Esta creencia pudo caber en muchas mentalidades «pitos.»

HUBO BASTANTE PEGA EN LA PISTA

Los asalariados, muchas veces más felices que los que comandan la goleta, tuvieron ayer un merecido asueto de sus ocupaciones en Oriental Park, no así los directores y técnicos, estos se pegaron a la caoba como en otro día laborable, o de correteo en la pista, disponiendo lo conducente para reanudar hoy martes esa febril actividad típica del hipódromo.

DON CARLOS QUERIA DAR EL FESTIN

Se trata de don Carlos de la Paz, el caballero de Chile que tantas amistades ha sumado desde que invadió nuestro suelo. Don Carlos quería que su popular yegua Night Tears saliera a la cancha en el handicap que el domingo tuvo que ser sustituído, para que algunos muchachos faltos del papiro pudiesen llevar el rancho a sus hogares, pero todo esto tendrá arreglo en su oportunidad. Es cuestión de ligera demora.

EL PROXIMO CLASICO DE ORIENTAL PARK

El Christmas handicap, a milla y 50 yardas, con premio de $2.000 será el próximo clásico a discutirse en este mitin hípico de Oriental Park. Los «entries» o inscripciones de todas edades se recibirán hoy; pesos y aceptaciones se darán a conocer mañana, miércoles.

John F., Night Tears, Sun Misión, Flag Bearer, Malolo, Patricia Marian, Thistle Fyrn Thistle Ann, Port O-Play y Fortunate Youth suenan como probables candidatos para el Christmas. Fortunate Youth fué recién adquirido por el turfman del patio S. S. Friedlein, en la suma de $5.000.

PAELLA HIPICA

M. Dupuy, jockey de experiencia, llegó para montar las pertenencias de Jouett Reed.

«Snock» Ridenuor, ex jockey que ahora posee el ganapán Lanier, llegó procedente de New Orleans.

Blackstrap, buen ejemplar de Mrs. Emil Denemark, se enfermó repentinamente el domingo, ocasionando gran ansiedad a su trainer Dick Watts.

El programa hípico de esta tarde es tan bueno como los dominicales de antaño en Oriental Park. Hay para todos los gustos, tanto en el sprint como en los tramos de la travesía. Buenos caballos serán vistos en acción.

Hoy los muchachos le entrarán con igual brío al ajetreo del ring de Oriental Park, donde el guano se pone suave para los dichosos.

MAX SCHMELING ABRE SUS PUERTAS EL DIA 11 DEL MES DE ENERO

BOSTON, diciembre 21.—AP.—El Argonne A. A. anunció hoy que Max Schmeling abrirá su tercera tournee de exhibición por los Estados Unidos bajo sus auspicios, en la Arena, el día 11 de enero.

Siete pitchers y cuatro López intervinieron en este magnífico match de ayer en los grounds almendarimos. Los Rojos hicieron un supremo esfuerzo en el octavo, pero se quedaron cortos

EL MAS PEQUEÑO DE LOS LOPEZ SE FUE DE TRIBEY

(Por GUILLERMO PI)

Cuatro lanzadores del Habana y tres del Regla desfilaron en la tarde de ayer por el centro del diamante para terminar el match que se llevaba a efecto en Almendares Park. Los Ultramarinos comenzaron con un ataque verdaderamente feroz sobre las curvas de Ventura López al que convirtieron en pasta para sinsonte, teniéndose que ir a refrescar al cuarto de los chorritos antes de terminar esa entrada, siendo sustituído por Forbes y éste por Alvarez y Alvarez por Estrada que resultó el último muñidor rojo en la lomita.

Las tres primeras entradas al bate de los Claveles fueron otros tantos escones viniendo a romper el hielo en el cuarto inning cuando anotó Mike la primera carrera para su team. Mike bateó un rolling a Arango que hizo un tiro muy alto a la primera, arribando a segunda el señor González. Se colgó del mosaico angustioso al realizarse el out de Solís y a la accesoria de Margot Chaleco al mandar el bateador de turno un fly a Cando López.

Santana cristalizó la segunda anotación de los Claveles en el quinto round; había llegado de botella a la almohada virginal y fué escalando posiciones hasta arribar a tercera de donde entró en home al forzarse en segunda el out de Oms... En el octavo los batsmen de Mike hicieron saltar a F. Villegas del box, bajo una recia lluvia de palos, un verdadero Año Nuevo chino que les produjo cuatro carreras, que sumadas a las dos anteriores dieron el resultado de seis, dos menos que el gran total de los Ultramarinos del alcalde Bosch.

UN BATACLAN ULTRAMARINO

Diré ahora como fué la arremetida que dieron los reglanos a los Claveles de Mike al subirse las cortinas, nada menos que un buen racimo de cuatro carreras. Alonso da comienzo a los fuegos de artificio con un single por tercera y Cando López fuerza su out en segunda instantes después. Lopito va de botella a la inicial. Arango dispara un cohete por el short y la pasarela se abarrota de reglanos. Pedro Díaz cristaliza un hit al right y Cando entra en la chocolatera continuando las tres almohadas ocupadas. Sierra dispara un single muy fuerte y muy largo al left, por lo que esta vez son dos los que entran en la casita criolla. Lopito y Arango, y Pedro Díaz se cuelga del mosaico angustioso (Forbes ocupa la lomita en lugar de Ventura López). Pepín Pérez resulta out de Quintana a Mike arribando Pedro Díaz a la taza del majarete con la cuarta del racimo. Joaquín López, otro López, pues ayer jugaron tres en el Regla y uno en el Habana, un gran total de cuatro López, acaba con las agonías de los habanistas enviando un inalámbrico a Alejandro Oms. Cuatro carreras y cuatro hits.

2 CON CUENTA GOTAS

Una en el segundo y otra en el tercero, con cuenta gotas, llevaron a la goma los Ultramarinos. Alonso se fué de hit por el left en el segundo inning, después de haber un out de Villegas. Cando López también fué out y Lopito recibió la base, disparando Arando un single al left y anotando el joven Alonso. La del tercero la hizo Sierra que empezó por disparar un biangular y le siguió Pepín con un sencillo cayendo Sierra en medio de la chocolatera.

¡QUE TRIBEYOTE!

Y las dos últimas, con las que completaron ocho, las hicieron los Ultramarinos en el sexto episodio. Alonso va a primera por un hit de piernas al tocar la bola en dirección de tercera. Cando López (Alonso estafa la intermedia) fly a Oms. Lopito revienta un estacazo de tres esquinas, la bola va a dar junto a la pizarra colándose Alonso en la accesoria de Margot, anotando Lopito al realizarse el out de Arango entre Quintana y Mike González.

HABANA

	V	C	H	O	A	E
A. Santana 3b. ss.	2	1	0	0	3	0
A. Vázquez rf.	3	1	2	1	0	0
A. Oms cf.	4	1	3	3	0	0
J. Rojo c.	5	0	0	3	1	0
M A González 1b	5	2	1	9	1	0
M. Solís 2b.	5	1	1	2	2	0
J A Machado lf.	1	0	0	0	0	0
R. Quintana ss.	3	0	0	4	4	0
V. López p.	0	0	0	0	1	0
L. Forbes p. lf.	1	0	0	2	1	0
R. Alvarez p.	2	0	0	0	1	0
O Estrada p.	1	0	1	0	1	0
S. García 3b.	1	0	0	0	0	0
Lombilio x.	1	0	0	0	0	0
L. Roque rf.	1	0	0	0	0	0
Totales	34	6	8	24	15	0

REGLA

	V	C	H	O	A	E
R. Alonso lf.	4	2	3	2	0	0
C. López cf.	4	1	0	3	0	0
José López ss.	3	2	1	2	7	0
P. Arango 3b.	5	1	2	0	3	2
P. Díaz c.	4	1	2	4	0	0
F. Sierra 2b.	4	1	3	0	3	1
J. Pérez 1b.	3	0	1	15	2	0
Joaquín López rf.	3	0	0	1	0	0
F. Villegas p.	4	0	1	0	3	0
C. Gálvez p.	0	0	0	0	0	0
L. Tiant. p	0	0	0	0	0	0
J. Morales rf.	1	0	0	0	0	0
Totales	35	8	13	27	18	3

Anotación por entradas:
Habana . . . 000 110 040— 6
Regla . . . 411 002 00x— 8

SUMARIO:

Carreras empujadas: P. Díaz. F. Sierra 2; J. Pérez 2. P. Arango 2. R. Alvarez. J. Rojo. José López. M. A. González. M. Solís 2. S. García.

Two base hits: A. Oms. T. Sierra. M. A. González.

Three base hits: F. Villegas. José López.

Bases robadas: Joaquín López. R. Alonso.

Double plays: Quintana a Forbes. J. Pérez a José López a P. Díaz. Sierra a José López a J. Pérez.

Struck outs: F. Villegas. O. V. López 0. L. Forbes 0. R. Alvarez 3. C. Gálvez 0. L. Tiant 1. Estrada 0.

Bases por bolas: Villegas 6. V. López 1. L. Forbes 2. R. Alvarez 5. C. Gálvez 1. L. Tiant 0. Estrada 0.

Tiempo: 2 horas 5 minutos.

Umpires: R. Atán (home) J. Magriñat (bases).

Anotador: Hilario Fránquiz.

Observaciones: Hits a V. López 4 en 1-3 y 6 vb. a Villegas 7 en 7.2-3 y 36 vb. X bateó por Vázquez en el 8o.

Ganó Villegas. Perdió: V. López.

Se Espera que Benny Chapman ha de Tener Muchos Competidores en la Season que Empieza en Abril

Comentarios sobre las notabilidades de la pasada temporada del base ball organizado. Wesley Ferrell rompió tres records; Gehrig mejoró su marca y Webb estableció una, la de tubeyes

(Por William HARRIDGE, Presidente de la Liga Americana de Base Ball, Especial para la «Prensa Asociada»)

CHICAGO, diciembre 21. AP. Precisamente cuando parecía llegado el tiempo en que no se romperían muchos records de base ball, los players de la Liga American salieron dispuestos a una buena demostración en 1931 y establecieron nuevas marcas para que disparen sobre ellas las estrellas del futuro.

Lou Gehrig rompió su propio record empujando 184 carreras. Lefty Grove fué el primer lanzador zurdo de la Liga Americana que ganó 30 juegos en una temporada y el primero en las dos mayores que ganó 30 o más encuentros desde que Jim Bagby, otro lanzador de la Liga Americana, llegó a la marca de los 30 en 1920.

Earl Webb, de Boston, estableció un nuevo record de two baggers conectando 67 dobles o sean tres más que el record anterior que poseía George H. Burns, un ex-player de la Americana.

Wesley Ferrell, el sensacional pitcher de joven de los Indians del Cleveland, rompió tres records. Batear nueve home runs y empujar treinta carreras constituyen nuevas marcas para los pitchers de la Liga Americana, mientras Ferrell también conquistaba el honor de ser el primer lanzador de las Mayores que ha ganado veinte o más juegos en sus tres primeras seasons como big leaguer.

Aun cuando la Liga Americana tenía esperanzas de que los Athletics del Filadelfia conquistaran el campeonato mundial y así establecer otro record mundial dándole a la Liga Americana cinco campeonatos consecutivos y a los Athletics tres, creemos que la victoria de la Liga Nacional ha sido excelente para el sport. El público en general le agrada la contienda y los campeones de la Liga Americana estaban ganando con mucha regularidad las series mundiales. Primero los Yankees del New York y los Athletics luego, fueron considerados como super-teams.

Hasta los mismos clubs de nuestra Liga comenzaban a creer que los Athletics eran tan fuertes que no había modo de vencerlos. Consecuentemente los Cardenales hicieron a nuestro circuito un enorme favor cuando le arrebataron a los Mackmen el trapo mundial. Como consecuencia, es mi opinión que los demás teams de la Liga Americana darán una más determinada batalla en contra de los Athletics el año próximo y esto traerá como resultado una lucha más reñida que en 1930 o 1931.

La Liga Americana quedó muy satisfecha con la bola empleada en sus juegos de 1931.

Es mi sincera opinión que habrá más robos de bases en 1932 que en 1931. Estamos muy orgullosos de Benny Chapman, de los Yankees, por su demostración durante la pasada season, estableciendo el muchacho un record moderno con 61 bases robadas. Chapman no tuvo rivales en las Mayores durante 1931; pero creo que tendrá muchos en la temporada que comienza el 12 de abril.

A pesar de que la Liga Americana perdió el campeonato mundial, nos sentimos satisfechos de que nuestros White Sox, sotaneros de la Liga, le ganaran la serie inter-ciudad de Chicago a los Cubs. Creo que los White Sox se han reforzado mucho desde el cierre de la temporada con cambios y compras. Bajo su nuevo director y propietario, espero mejores cosas de ellos para 1932.

PONZI DERROTO EN EL ROUND ROBIN A ALLEN CON SCORE DE 125 x 122

FILADELFIA, diciembre 21.—AP.—Andrew Ponzi, de Filadelfia y Ononio Lauri, de Brooklyn, ganaron sus games de hoy en el round robin para desempatar el cuarto lugar del torneo mundial de piña. Ponzi derrotó a Bennie Allen, de Kansas City 125 por 122 en 33 innings.

Los ganadores de los matches se enfrentarán mañana.

EL TEAM DE BASKET BALL DE VILLACLARA VENCIO CON UN AMPLIO SCORE

CIENFUEGOS, diciembre 15.—El team de Basket Ball, perteneciente al Villaclara Tennis Club celebró ayer un reñido juego con el team de Basket del Náutico, club local, habiendo ganado el partido éstos últimos con amplio márgen. El team femenino de basket ball del Yatch Club, celebró un juego con team femenino del Club Cazadores, favoreciendo el triunfo a las muchachas yatistas.

Obdulio A. García

EL SPORT CARREÑENSE SE ANOTO TRES TRIUNFOS EN EL CAMPO DEPORTIVO

CARREÑO, diciembre 21.—Tres victorias conquistó ayer el Sport Carreñense efectuando un match de base ball entre el team Manguito y el local en nuestro terreno, obteniendo la victoria el local con score 13 por 6 Molina, en el box tuvo oportunidad de lucirse admirablemente Juveniles Carreñenses, enfrentarónse con Juveniles Aguadenses en terreno Aguada Park, triunfando Carreño score por 5 luciendose en el box fenomenalmente el joven Pérez. También el Equipo de Foot Ball del Club Carreño, obtuvo resonante victoria en terrenos del una selecció de Colón, Calimete y Manguito, con anotación de 2x1.

Corresponsal.

SPORTS **DIARIO DE LA MARINA** SPORTS

AÑO XCIX — LA HABANA, MARTES, 22 DE DICIEMBRE DE 1931 — PAGINA TRECE

MARIO VALDES SABRA MAÑANA QUIEN ES MONTANA

Según Thomas J. Healey la Cuadra de Vanderbilt Whitney Ganó Esta Temporada la Suma de $419.137.50

Es la más grande que ha conquistado desde que las sedas azul celeste han venido luciendo en los hipódromos. Top Flight solamente ganó este año $219,000. siete triunfos seguidos

(Especial para el DIARIO DE LA MARINA, por WALTERS)

NUEVA YORK, diciembre 21,—SE.—Thomas J. Healey, jefe de los traineurs de los Petisos de Cornelius Vanderbilt Whitney, dice que esta temporada los animales de su patrono han ganado la enorme suma de $419,137.50.

Esta suma es la mayor que haya ganado la cuadra de caballos de los Whitneys desde que las históricas sedas azul celeste, han venido flotando sobre los lomos de corceles de carrera en los hipódromos internacionales.

Fue en 1903 cuando W. C. Whitney, asombró al mundo con las ganancias de sus animales en aquella temporara. El total entonces agregaba $102.569 En 1926 Harry Payne Whitney tuvo un año excelente y sus Petisos ganaron $404.139. Esa suma era el record hasta esa fecha. Y este año cuando el joven heredero de Payney Whitney se inicia en el deporte de los reyes, sus establos baten los records hasta ahora establecidos acercándose al medio millón de pesos.

El triunfo no ha sido solamente del joven turfman sino también del traineur Healey que comenzó la temporada con 57 petisos cada una de los cuales ha contribuído a formar parte de este agregado de premios.

Healey atribuye el éxito de este año a la sin par yegua Top Flight que está a la cabeza de todos los animales jóvenes en el número de premios ganados. Top Flight ganó $219 mil este año. En siete veces que ha ido al hipódromo ha ganado siete veces.

Top Flight ha sido realmente la reinita de los animales de dos años que han corrido este año. Ha duplicado el record de Sally Alley en 1922 ganándose las dos carreras más brillantes y valiosas del año: el Futurity de Belmont y el Pimlico. Al ganar el Pimlico Futurity, Top Flight tuvo que derrotar a uno de los mejores ejemplares de los hipódromos americanos—Twenty Grand—que de haber ganado ese clásico hubiera creado un record nuevo de ganancias en 1931.

El segundo animal del establo de Whitney ha sido Fall Apple que comenzó mal en la primavera y el otoño pasado tuvo una iniciación muy humilde. Fall Apple contribuye con $23.725 a las ganancias del establo.

El tercero de la lista es Bull, potro que en la primavera se consideraba como uno de los más prometedores del año. Bull hubiera tal vez superado a Top Flight si no hubiera sido por su temperamento nervioso. Nunca quería arrancar con los demás caballos y por ello nunca podía alcanzar a sus adversarios a pesar de su superior velocidad.

Este temperamento le costó a Bull la pérdida de unas cuantas carreras importantes. Con gran paciencia Healey fué enseñando a Bull el arte de no despistarse y poco a poco fué maniobrando hasta que al terminar la temporada ya Bull estaba entre los del frente. Sus triunfos al final de la temporada lo pusieron en el número tres de la lista.

Las ganancias de Whitney aunque han sido enormes no llegan a las del establo Rancocas que administrado por Sam C. Hildreth y propiedad de Harry F. Sinclair. en 1923 ganó $438.849.

Ese año, sin embargo, Sinclair contaba entre sus buenos ejemplares al famoso Zev, que derrotó a Papyrus el caballo inglés ganador del Derby de Epson Downs.

Zev ganó ese año $313,639 que fué el record hasta que Gallant Fox primero y Sus Beau más tarde, se lo arrebataron.

Equipoise, caballo del establo de Whitney que al parecer iba a ser uno de los grandes ganadores del año, se quedó atrás y en la lista aparece con solamente $3.000. Equipoise competía al principio de la temporada con Twenty Grand entre los de tres años pero tuvo accidentes que lo relegaron al olvido y tuvo que ser enviado a la estancia de Brookdale, Nueva Jersey. Equipoise está entrenándose y probablemente competirá el año entrante como de cuatro años, con Mate y con Twenty Grand.

De los 57 caballos de Whitney fué Streakolite el que menos ganó, Solamente un premio de $25 ganó este caballo.

Ellsworth Vines Considerado la Figura Más Saliente en los Sports Despues del Player Pepper Martín

El pimentoso player de los Cardenales sacó una ventaja grande en la votación anual organizada por la Prensa Asociada para seleccionarlas. Un amateur del golf en el tercer puesto

(Por ALAN GOULD, de la «Prensa Asociada»)

NEW YORK, diciembre 21.—AP.—Escrutinios más completos de la votación anual organizada por la Associated Press para seleccionar «la figura más saliente en los sports», colocan a Ellswordth Vines, el joven y nuevo rey de los tennistas, como «run ner up» de Pepper Martin, héroe de la serie mundial.

Martin, favorito de los expertos deportivos por un claro margen sobre todos sus rivales, tiene ahora 75 votos en un total posible de 131, pero la última recepción de votos ha permitido a Ellsworth Vines desplazar al veterano Francis Ouinet, héroe del año golfístico por su gran come back, del segundo lugar.

Vines tiene un total de 16 votos como el más notable deportista del año, en la opinión de los principales cronistas de sports de toda la nación. Ouimet es el tercero con 11. El cuarto lugar lo posee Moses Grove, pitcher estrella de los Athlétic y primer lanzador de las mayores.

La votación en favor de Vines, como el más notable amateur del año indica una probable y copiosa votación también, en la Unión Atlética, para concederle el premio a la memoria de James E. Sullivan. Vines es uno de las diez primeras estrellas amateurs seleccionadas para la votación final. Los otros son: Ouinet, Barry Wood, Percy Beard, Helen Madison, Clarence de Mar, Barney Berlinger, Thomas Hitchcock,Jr., Helen Wills Moody y Víctor Williams.

Como testimonio en favor de Vines, uno de los cronistas de sports dice:

«Para un joven de su edad (19 años) comenzar sobre una deliberada y planeada larga campaña de gran importancia, seguirla hasta el final sin perder la cabeza y arruinar sus chances es una labor que se destaca. Pepper artin le sigue de cerca.

Toda la nación, sin embrago, parece estar en favor de Martin. Aun en California, la tierra de Vines, el héroe de base ball es el líder en las votaciones.

Los votos recibidos hoy fueron notables por haber traído los dos únicos en favor de Burleigh Grimes, veterano compañero de team de Martin y un co-partícipe en las glorias de la serie mundial. También llegó el primer voto en favor de Mrs. Moody, la estrella femenina de tennis cuyas demostraciones y triunfos parecen ser aceptados como cosa sin importancia y sin que den lugar a sorpresas ni comentarios.

El estado de la votación, sobre los mejores atletas de 1931 es:

Pepper Martin, St. Louis Cardinals héroe de la serie mundial, 75.

Ellsworth Vines, champion nacional de tennis 16.

Francis Ouimet, champio amateur de golf 11.

Lefty Grove, Philadelphia Athletics, pitcher 9.

Billie Burke, champion nacional de golf 5.

Helene Madison, campeona de natación 3.

Burleigh Grimes, St. Louis Cardinals, pitcher 2.

Albie Booth, capitán de foot ball de Yale 2.

Max Schmeling, campeón del mundo 3.

Bat Battalino, campeón featherweight 1.

Helen Wills Moody, campeona de tennis 1.

Jules Ladoumegue, (Francis) corredor de milla 1.

Johnny Baker, player de foot ball uno.

Howard H. Jones, coach de foot ball 1.

Johnny Orsi, capitán de Colgate 1.

Ya están a la venta los CASIMIRES ingleses «PETRONIO» para la temporada de INVIERNO. ALMACENES DE PAÑOS, de SOBRINOS DE NAZABAL. Muralla, Número 70.

Nate Lewis es Esperado en New York

Se cree que no irá a tratar sobre la pelea de Max sino sobre la de Bat y Canzoneri

NEW YORK, diciembre 21.—AP.—Por Edward J. Neil.—Llamadas de larga distancia sonaron en el Madison Square Garden y los despiertos repórters tomaron asiento por los alrededores de la oficina esperando la aparición de Nate Lewis.

El matchmaker del Chicago Stadium debía llegar a la ciudad para firmar, por medio de su manager Joe Jacobs, a Max Schmeling, para un match en defensa de su título de heavyweight contra Mickey Walker, en el Mid-West Fight Club en febrero, marzo o abril.

Mientras los repórters esperaban, Lewis telefoneó desde Chicago anunciando que no había salido aun. Dijo que tenía a los congresistas tratando de alargar el límite de las peleas en el estado de Illinois.

El anuncio de Lewis, desde Chicago aquietó por un momento las discusiones con Jacobs sobre la extensión del match, al exigir éste que fuera a 15 rounds y para el cual ya Los Angeles, New York y Miami tenían la prioridad.

Los Angeles parece haber perdido interés en la pelea, New York no permitirá pelear a Schmeling si no se enfrenta antes con Sharkey y Miami se esfumó cuando Carey, Presidente del Garden dijo que no tenía interés en presentar el match en ningún sitio.

La creencia general es que el viaje de Lewis a esta ciudad es puramente de un negocio distinto, para contratar una pelea por el campeonato mundial de peso ligero, entre Tonny Canzoneri y Bat Battalino y que el asunto de Schmeling no es más que para mantener latente el interés por el campeón y reforzar la causa de Joe Jacobs y Jack Kearns, que desean tomar parte en la discusión del campeonato mundial de peso completo.

Jacobs insiste en que Schmeling debe recibir 200.000 por su próxima batalla y que Walker debe ser su rival. Lewis ha prometido que se reformará la ley en Illinois para permitir matches a 15 rounds y que el Stadium dará $350.000 de entradas, con lo cual, por lo menos, se podrá hacer frente a la demanda de Schmeling. Lewis llegará aquí mañana.

KOLI KOLO FUE TUMBADO EN EL QUINTO EPISODIO

NEW YORK, diciembre 21. (AP) Ray Impelletiere, 256.1-2 libras, de Italia, noqueó a Gus Ridenberg, 202 libras, de New York, a minuto y 33 segundos del primer round.

Freddy Anderson, 134.1-2 libras de Noruega, noqueó a Koli-Kolo de Puerto Rico, en dos minutos y 15 segundos del quinto round.

Así comenta su pelea de mañana en Miramar, el notable campeón ecuatoriano. Y en cuanto a la apuesta, la acepta. Torregrosa, Ray Pérez y Proenza, lucen en buenas condiciones

Kid Montana, el campeón fly y bantamweight del Ecuador, el chiquillo que le diera tan sensacionales peleas al Fillo Echeverría y a Antonio Santana, estuvo en nuestra redacción en las primeras horas de la noche, para hacernos unas ligeras declaraciones.

Quiere Montana, en primer término, hacer una declaración. Está dispuesto a jugarse lo que quiera jugarse Mario Valdés. «Bolsa por bolsa», fueron sus palabras que trasladamos a las cuartillas.

«Y es más, aseguró Montana, le voy a ganar de un modo tan decisivo, tan arrollador, que nadie quedará con dudas.»

Preguntamos a Montana su opinión respecto a su contrario y nos dijo: «Mario Valdés pega tan duro como el que más y si logra desembarcar unos derechazos ganará por knockout. Pero yo no dejaré pegar esos golpes y ganaré. Me fijé en la pelea que le dió a Santana hace poco, pelea que el público silbó al conocer el veredicto de tablas creyendo que Valdés había ganado y ya tengo mi plan fijo para mañana. Por eso y porque conozco un poco de boxeo, y el Kid sonreía aseguró y apuesto a que mañana le ganaré a Valdés.

Y tras un apretón de manos, Montana escapaba escalera abajo.

No le falta razón al ecuatoriano. Compartimos su opinión, pero creemos que su rival tiene un bonito chance de ganarle y de ganarle por knockout. Valdés es ligero, sabe boxear, es valiente y, sobre todo, pega una barbaridad. Con su terrible punch se puede y se debe aspirar siempre a ganar por la vía rápida.

TORREGROSA EN ESTE PROGRAMA

Joaquín Torregrosa tendrá a su cargo uno de los star bout del programa de mañana en el Miramar. Tomás Barredo será su contrario, lo que quiere decir que Joaquín para vencer, tendrá que rendir su mejor labor. Tendrá que superar sus anteriores brillantes exhibiciones.

Otro encuentro que ha llamado la atención, ha sido el choque de Ramón Pérez, conquistador de Young Coullimber, contra Julio Rivera. Rivera tiene su brillante hoja de servicios y sus dos triunfos sobre Julián Mirave dicen bien a las claras que el muchacho no es ninguna fritura de sartén. Pega duro, pero esta vez se verá frente al hombre que más pega en la división y diez libras más.

Completando este gran programa, tenemos las peleas de Pedro Proenza contra Jimmy Toledo y la de Federico Peorz y el españolito José González.

Proenza, bien descansado, espera iniciar su come back con un resonante triunfo. En un tiempo, no lejano por cierto, Proenza fué bueno. Parecía ser el campeón de la división. Si triunfa mañana y todo hace indicar que así lo hará, se habrá colocado otra vez en el pináculo de la división.

MAURO DEL REYES FUE DERROTADO POR K. O. T. EN EL QUINTO ROUND

NEW YORK, diciembre 21.—AP.—Milton Sloves, 121 libras, de New York, venció por k. o. técnico a Mauro de los Reyes, 117 y cuarto, de España, a los 2 minutos y 30 segundos del quinto round de un match señalado a seis y celebrado en el Coliseum, esta noche. Reyes cayó tres veces en el quinto y el refree detuvo el bout al tratar de levantarse por cuarta vez.

SE HABLA DE UN MATCH DE REVANCHA ENTRE EL MAESTRO Y K. LEVINSKY

FILADELFIA, diciembre 21.—AP.—Un match revancha entre Tommy Loughran y King Levinsky, que propinó una inesperada derrota el haivy filadelfiano el pasado viernes, se veía en perspectiva esta noche, cuando los oficiales de la Arena anunciaron que Loughran había firmado un contrato para un match, aquí el día 11.

El matchmaker anunció que había ofrecido a Levinsky una garantía y que esperaba recibir respuesta de su oferta durante una conferencia que celebraran aquí el viernes.

GREENLEAF ACABO SU ONCENO CAMPEONATO SIN SER DERROTADO

FILADELFIA, diciembre 21. (AP) Ralph Greenleaf, de New York, completó su cuarto campeonato mundial de piña invicto, en su carrera esta noche, al vencer a Edwin Rudolph, ex-campeón, 125 por 14 en 16 innings. Greenleaf ganó el campeonato por oncena vez.

LONDOS SE APUNTO UNA VICTORIA SOBRE STEELE

NEW YORK, diciembre 21. (AP) Jim Londos, campeón heavyweight de luchas, derrotó a Ray Steele, de Glendale, Calif., a los 55 minutos y 21 segundos de su match de esta noche en el Madison Square Garden. Una concurrencia de 15,000 personas pagó $35,000 por ver la lucha. Londos pesó 201 libras y Steele 215.

FREDDY MILLER LE GANO A RAY MEYERS EN N. Y.

NEW YORK, diciembre 21. (AP) Freddy Miller, 128 libras, de Cincinnati, superó a Ray Meyers, de New York, en una pelea a ocho rounds celebrada en el Lenox S. C. esta noche.

LOS ECONOMICOS
DEL DIARIO
LOS LEE QUIEN
PUEDE PAGAR

Dondequiera que en Cuba haya todavía Unos Pesos allí habrá un DIARIO y personas con poder de compra. Envíe usted su ANUNCIO en busca de ese dinero.

Alekhine se Prepara Para un Gran Viaje

Una excursión alrededor del mundo con intención de hacer descubrimientos

PARIS, diciembre 21.—AP.—El Dr. Alexander Alekhine, campeón mundial de ajedrez, saldrá a principios de año en un viaje alrededor del mundo, a fin de estudiar el juego en varios países.

La parte más interesante del viaje dice el Dr. Alekhine, estará en la India, donde según opina está la cuna del ajedrez y donde también espera hacer descubrimientos sobre el origen del juego.

Visitará Egipto, Palestina, Siria, India, Indo-China, China y Japón. Antes de regresar a Europa, hará una tournee por los Estados Unidos.

Todavía sigue sin decidir si se enfrentará o no este año con José Raul Capablanca, para defender el título que ganó de manos del cubano.

RAFAELITO VALDES LLEGO CON SU MANAGER

Rafaelito Valdés llegó anoche de Tampa acompañado de su manager Ildefonso (Alfo) López, que es también cronista de sports de un periódico tampeño. Rafaelito celebró tres peleas en la Florida habiéndolas ganado las tres, por lo que se encuentra invicto. En la visita que nos hizo anoche, momentos después de haber llegado, le acompañaba a más de s umanager López el matchmaker de La Comercial Fernando Eguilior. Hoy po rla mañana embarca de regreso a Tampa el boxeador Vince Rutia, Seis Cilindros, que debutó el domingo haciendo su match tablas en La Comercial del Cerro.

Vendido el Ashville al Club Louisville

ASHVILLE, N. C., Dic. 21, (AP.)—Los oficiales del club Ashville, de la Piedmont League, anunciaron hoy la venta del team a los Coroneles de Louisville, de la Asociación Americana, sin que se anunciase el precio pagado.

Los Coroneles utilizarán el club como sucursal para probar sus jugadores jóvenes. El manager del club no ha sido designado todavía.

ANUNCIESE EN EL Diario de la Marina

M.E.C.D. 2016

ESTADO ACTUAL DE LAS OBRAS DE LA CASA DEL DIARIO

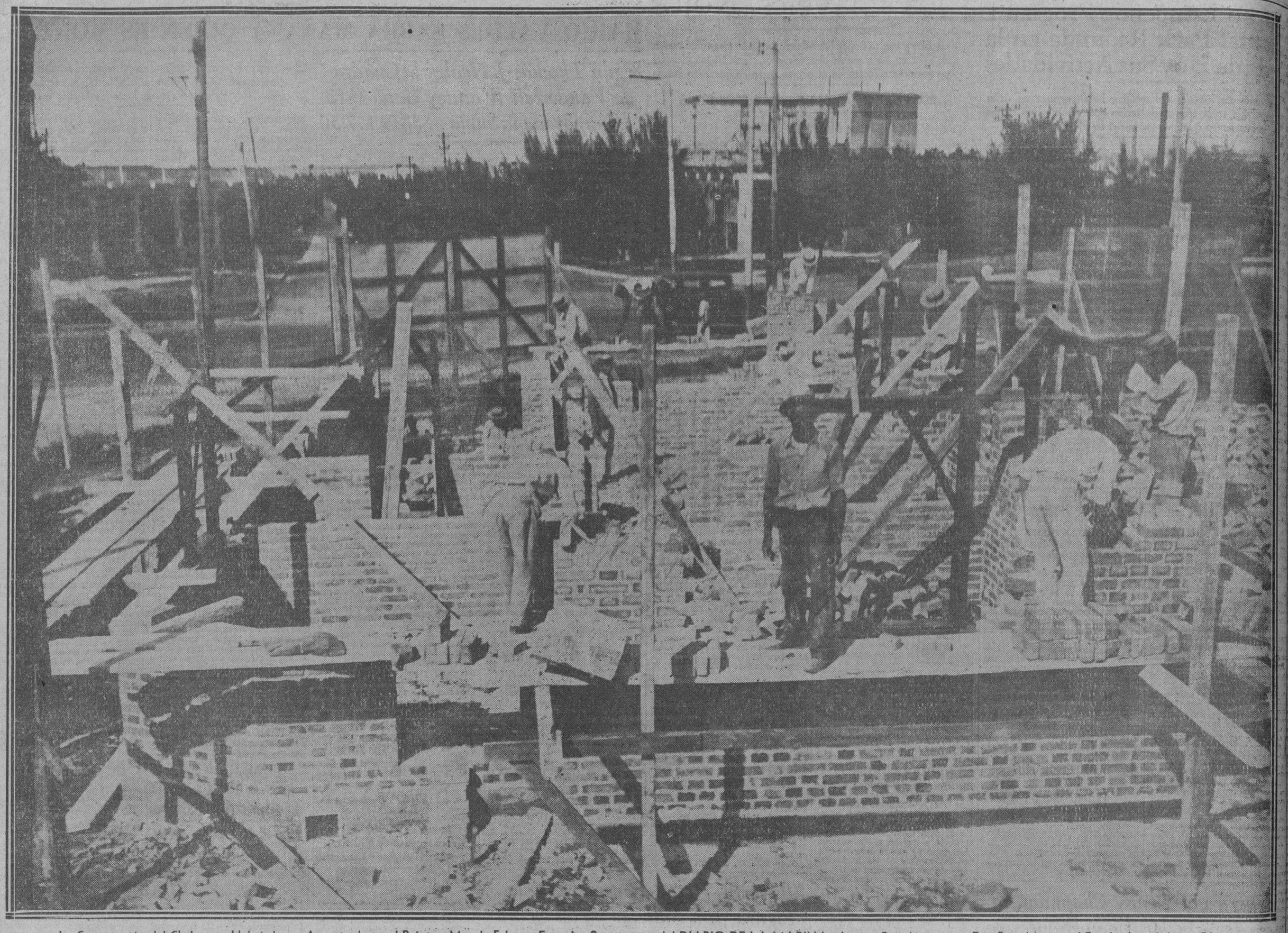

La Construcción del Chalet que Habrá de ser Amortizado en el Próximo Mes de Febrero Entre los Suscriptores del DIARIO DE LA MARINA, Avanza Rápidamente.— Esta Foto Muestra el Estado Actual de las Obras

COMO demostración elocuente de nuestros propósitos y de la actividad con que estamos llevando a cabo los planes de la **Unión Mutualista de Suscriptores del DIARIO DE LA MARINA**, publicamos estas fotografías del estado en que se encuentran las obras del Chalet, que según hemos venido anunciando, será amortizado entre todos los suscriptores del DIARIO DE LA MARINA, **que estén al corriente en sus pagos**, el último domingo del próximo venidero mes de febrero.

Convenida la construcción del mismo con la «Habana California Constructing Co.», de la que es Ingeniero-Director el conocido profesional señor Cristóbal Díaz, esperamos que reúna todos los requisitos de confort y de elegancia que el prestigio y el buen gusto de esa firma de Ingenieros garantiza.

Emplazado el Chalet en la Avenida de América entre las de Bélgica y el Parque y orientado su frente a la Gran Avenida de Ramón Mendoza, goza de una situación privilegiada. Con líneas de tranvías y de ómnibus a pocos pasos y rodeado de suntuosas residencias.

Invitamos cordialmente a nuestros suscriptores y al publico en general para que comprueben con una visita a los terrenos la verdad de estas afirmaciones.

Cartel colocado en el frente del Chalet en construcción para la «Unión Mutualista de Suscriptores del DIARIO DE LA MARINA»

El Mejor Regalo de PASCUAS

QUE Vd. Puede Hacer a sus Familiares y Amigos es una Suscripción al

DIARIO DE LA MARINA

UN Pequeño Desembolso Inicial de $4.20 Importe de un Trimestre de Suscripción Puede Convertirse Después de Febrero 28 en un Regalo Suntuoso de **$17.000**

Valor del Chalet que Será Amortizado en esa Fecha.

PRECIOS DE SUSCRIPCION	
Un Año	$15.00
Un Semestre	8.00
Un Trimestre	4.20

RECUERDE QUE ENTREGAMOS

POR UNA SUSCRIPCION	
Anual	12 Bonos
De Semestre	6 Bonos
De Trimestre	3 Bonos

UTILICE los Servicios del Sr. Agente en su Localidad o Suscríbase Directamente Haciendo Uso del Cupón que Aparece en Todas las Ediciones del

DIARIO DE LA MARINA

TAMBIEN Recibimos su Orden por los Teléfonos:

A-3785 - M-7911

UNA vez más las fecundas iniciativas del DIARIO DE LA MARINA se ven convertidas en hermosa realidad. Nos propusimos corresponder de algún modo al constante y creciente favor del público en general y a la fervorosa adhesión de nuestros suscriptores, proporcionándoles la oportunidad de un hogar propio sin grandes esfuerzos.

Para ello propiciamos primero la constitución de la **Unión Mutualista de Suscriptores del DIARIO DE LA MARINA** y facilitamos después la debida apropiación de fondos para que nuestra idea tuviera una rápida realización.

Ahora nos toca imprimir a esas obras la mayor rapidez para que antes de la fecha señalada para el sorteo, puedan nuestros suscriptores realizar la debida inspección de esa propiedad que en futuro próximo será amortizada con todas las garantías que supone cualquier proyecto llevado a cabo por esta Empresa.

Tenemos en cartera propósitos más amplios y más halagadores relacionados con esta primera amortización, que muy en breve daremos a conocer.

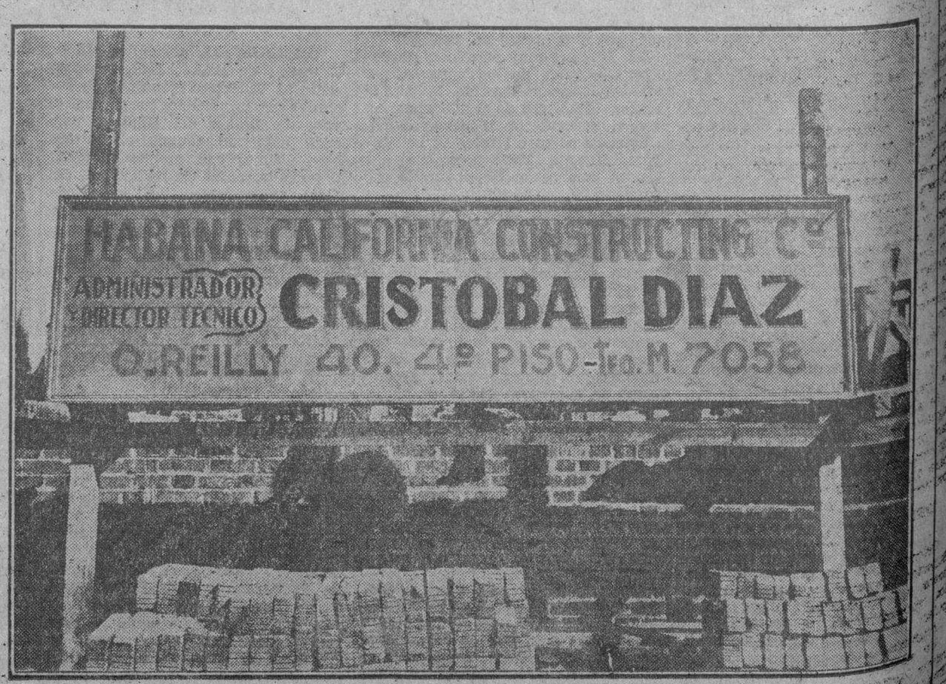

Cartel colocado por los ingenieros, arquitectos y contratistas que tienen a su cargo la construcción del Chalet para la Unión Mutualista de Suscriptores del DIARIO DE LA MARINA

M.E.C.D. 2016

POLITICA

LA REUNION LIBERAL DE AYER

Conforme estaba anunciado, se efectuó cita ayer en el Círculo Liberal, Industria y Dragones, los representativos provinciales y municipales del partido, es decir senadores, representantes, consejeros, alcaldes, jefes de Ejecutivos y miembros de la Asamblea Provincial, con objeto de conocer de una moción presentada que trata de constituir un organismo de acción en el seno de las labores y desenvolvimiento de la próxima reorganización y por tanto en la campaña electoral que se avecina.

Ocuparon la presidencia del acto el doctor Viriato Gutiérrez, el senador Barreras, el gobernador Ruiz, los señores Cuesta, Cisneros, Vega, Bermedo, Echarte, Néstor Mendoza, Elías Entralgo, Méndez, Bosch, Anglada, Cueto, Fernández Hermo, Masip y otros.

En la concurrencia, además de dichos representativos, se advertía la presencia de significados elementos del liberalismo habanero.

Abierto el acto, usó de la palabra el doctor Viriato Gutiérrez, explicando en breves palabras el motivo de la reunión y concediéndole el turno, como orador único, al joven presidente de la Cámara doctor Rafael Guas Inclán, quien en brillantes párrafos trazó el origen y virtud de la iniciativa, asegurando que el organismo se va a crear con el propósito de que la reorganización dentro del liberalismo facilite todas las aspiraciones y garantice el derecho de cada uno a exteriorizar sus simpatías, haciendo que los soldados sean los que elijan los jefes.

Terminó el doctor Guas asegurando que el Directorio de Acción hará que el Partido Liberal se afirme y robustezca en la lucha que se avecina contra partidos adversarios.

La concurrencia aplaudió y el senador Barreras estimó oportuno hacer unas breves declaraciones. Recordó al doctor Felipe González Sarain, guardando los asistentes profundo silencio como homenaje a su memoria. Luego indicó la conveniencia de que dentro de cinco días cada colectividad designe su representación ante el Directorio.

Los consejeros provinciales designaron al presidente señor Manuel Vega y los alcaldes nombraron al que lo es de Guanabacoa, señor Mayo.

En fecha que se señalará, y una vez que estén hechas todas las designaciones, se celebrará la constitución del Directorio.

BEBITO ECHARTE

Tuvimos el gusto de saludar ayer al consejero provincial y clubman distinguido señor Pedro Pablo Echarte Bebito, elector de Güines y vinculado a la política de aquel Término como Ejecutivo Municipal le apoya y le respalda, acababa de llegar de allí. Como desde que tomó posesión Bebito está al tanto de todo. Enamorado de la política, ha sabido llegar al corazón de sus correligionarios a base de servicio y consecuencia. Su período de consejero le ha servido para ganar amigos y para afirmar su personalidad en toda la provincia.

—Manolito González—nos dice—mi amigo y a él estoy unido en la reorganización.

ALREDEDOR DEL DR. MONTORO

Continúan desenvolviéndose las gestiones al rededor del doctor Rafael Montoro para constituir un grupo de acción intelectual, política y parlamentaria que tendrá como base: defensa de leyes nacionalistas respecto de problemas sociales y económicos; restablecimiento de la cordialidad; reapertura de la Universidad; mantenimiento, dentro del Partido Conservador, de sus principios fundamentales.

Para propiciar el desarrollo y propagación del programa con idéntico sentido conservador que el que reflejó Varona, se publicará un boletín semanario bajo la dirección del doctor Montoro y en el que colaborarán todos los periodistas del partido. En esta idea tomarán participación los señores Juan María Cabada, doctor Lamar Roura, doctor Santiago Rey, doctor Vera Verdura, Manuel Rivero, doctor Alvarez del Real, Wifredo Fernández, doctor Fiol Cañas, doctor Francisco S. Saavedra, y otros.

Se nos dice que, aunque se ha hablado de la inmediata publicación del boletín, éste no iniciará su salida hasta después que terminen los trabajos de la reorganización. Pronto se celebrará una reunión para fijar estas bases.

SE REUNIO LA MUNICIPAL LIBERAL DE REGLA

Según nos comunica nuestro activo corresponsal en Regla, anoche se reunió el Comité Ejecutivo Municipal del Partido Liberal, presidiéndolo el señor Luis Bosch y con la asistencia de los delegados por elección doctor Fernando Bosch, Antonio Díaz, Juan Valdés, Manuel Lago, Jacinto Elepan e Inocencio López y los miembros Elías Ventura, José de Jesús Tapaz, Manuel Gutiérrez, Enrique Valdés Suárez, Luis Bosch y Jacobo López.

Fueron designados los miembros de mesa de inscripción en los barrios en la forma siguiente: Barrio Primero, Aranguren 20; Claudio Cuesta, propietario y Antonio Fernández, suplente. Barrio Segundo, Mario 21: Juan Vila, Propietario y Enrique Pérez, suplente. Barrio Tercero Fresneda 20: Antonio Torres, propietario y Félix M. Alvarez, suplente. Barrio Cuarto, Calixto García número 118: José C. Noa, propietario y Rafael Medina, suplente.

Se designaron miembros políticos a los señores Dionisio Santana y Juan González, propietario y suplente respectivamente.

Se aprobaron las actas de las designaciones de miembros a las mesas por los citados barrios y se dió voto de confianza al presidente para que se designara un Directorio político en cada uno de los barrios.

DEL TRIBUNAL SUPERIOR ELECTORAL

Celebró ayer sesión el Tribunal Superior Electoral, con asistencia de todos sus miembros, excepción de los representantes del Partido Popular.

Acuerdos:

No aprobar la organización del nuevo Partido denominado «Partido Revolucionista» por omitirse en sus Estatutos preceptos y disposiciones que el Código Electoral exige.

Anula la convocatoria a sesión del Comité Ejecutivo Municipal del Partido Popular de Camajuaní, suscrita con fecha 20 de noviembre último.

Señalar para el 29 del actual, a las diez de la mañana, la vista de la reclamación electoral contra la sesión de 29 de noviembre último celebrada por el Comité Ejecutivo Municipal Conservador de Jovellanos, así como contra distintas convocatorias de Comités de Barrio de dicho partido en aquel Término.

Tener por parte al procurador Benito Alonso contra la convocatoria librada por José María de la Cuesta y Cárdenas, como presidente del Ejecutivo Municipal Liberal, para la sesión de 17 de diciembre último.

Admitir la reclamación de dicho procurador contra la sesión celebrada en 13 del actual por el Comité Conservador del Barrio La Ceiba.

Elevar al Tribunal Supremo la apelación establecida contra resolución del Tribunal en la reclamación establecida contra sesión del Comité Popular del Barrio Cabecera en Camajuaní.

Admitir la reclamación establecida por el doctor Pablo F. Lavín contra casi todas las convocatorias libradas por el Ejecutivo Municipal Conservador de Madruga y sus Comités de Barrio.

Solicitar de la Junta Municipal Electoral antecedentes sobre la sesión de 4 del actual del Comité Liberal del Barrio de San Nicolás.

A la una de la tarde de hoy se reunirá nuevamente el Tribunal.

APLAZAN LA REORGANIZACION

VEGAS, diciembre 21 (por telégrafo).

Reunido el Comité Ejecutivo Municipal Conservador de este Término, acordó por unanimidad no hacer nombramientos ni gestiones para la reorganización del partido en tanto no se restablezcan las garantías y sean libertados los presos políticos.

Monteagudo,

SE REUNIO EL EJECUTIVO LIBERAL VILLAREÑO

SANTA CLARA, diciembre 21 (por telégrafo).

En la mañana de hoy se reunió en los salones del Consejo el Ejecutivo Provincial villareño del Partido Liberal, bajo la presidencia del doctor Clemente Vázquez Bello, actuando como secretario el representante doctor Octavio Barrero.

Al pase de lista respondieron la totalidad de los miembros del Ejecutivo. Se procedió después a la designación de los miembros propietarios y suplentes que han de actuar en las comisiones de inscripción en los distintos Términos de la provincia. Se dió lectura a varias mociones presentadas a la asamblea, declarándose abierta la reorganización del Partido Liberal.

Armando Machado.

LA MUNICIPAL MATANCERA

MATANZAS, diciembre 21. (Por telégrafo).

En la tarde de hoy se reunió el Ejecutivo Municipal Liberal presidiendo el doctor Horacio Díaz Pardo y como secretario el señor Liberato de León, designándose los miembros de los distintos barrios de ésta, para las mesas de inscripciones.

CORRESPONSAL.

POSPONEN LA REORGANIZACION

NUEVA PAZ, diciembre 21 (por telégrafo).

La Asamblea Conservadora acordó por unanimidad posponer el inicio de la reorganización hasta conocer la línea de conducta de los ortodoxos.

CORRESPONSAL.

LOS POPULARES DE CIFUENTES

CIFUENTES, diciembre 21 (por telégrafo).

Hoy se reunió el Comité Ejecutivo del Partido Popular Cubano bajo la presidencia del doctor Ramón Tapanes, futuro candidato a la Alcaldía, habiéndose hecho la designación de los miembros que formaron la mesa de inscripciones con el fin de activar los trabajos de la próxima reorganización.

M. García,

POPULARES DE STA. CLARA

SANTA CLARA, diciembre 21 (por telégrafo).

Celebróse esta noche la asamblea del Ejecutivo Municipal Popular bajo la presidencia de Salvador Castillo León, en el domicilio de éste, actuando de secretario Justo P. Dávila, para designar los miembros de mesas de afiliación en los barrios de los Municipios, asistiendo numerosos afiliados.

CORRESPONSAL.

FIESTA SUSPENDIDA

Según nos comunica el señor Ramón Castillo Hernández, secretario de correspondencia de la Juventud Popular del Barrio de San Nicolás, la fiesta que tenían anunciada para esta noche los elementos del barrio que defienden la candidatura para presidente del señor Alfonso E. Guerra, ha sido suspendida, por celebrar otro de los aspirantes fiesta análoga.

LIBERALES PINAREÑOS

PINAR DEL RIO, diciembre 21. (Por telégrafo).

Bajo la presidencia del general Guerra se reunió ayer el Comité Ejecutivo Provincial del Partido Liberal, designando los delegados en las mesas de inscripción de afiliados para la próxima reorganización.

Felipe Díaz.

CORRESPONSAL.

Tres Funcionarios...

Continuación de la PRIMERA página

amplia, bien sea la que presentaron en abril los propios ortodoxos, ora la que desean los liberales y populares ya la que propuso hace tiempo el señor Evelio Alvarez del Real.

Los asambleistas debatieron largo y ahora de la Sección de Contabilidad, doctor Ciriaco Sos y el Jefe de la Sección de Revisión de Cuentas, en la Intervención General del Estado, señor Gómez Ruiz.

A medida que transcurrían los días y se iba ahondando en las investigaciones de la causa, en el curso del trámite procesal, iba observándose que ninguno de los mencionados funcionarios había cometido delito alguno, hasta que ahora, por auto dictado al efecto por el referido Juez de Instrucción de la ciudad yumurina, se deja sin efecto el anterior, descartándose totalmente del proceso en cuestión a los citados señores Lamadrid, Sos y señor Gómez Ruiz.

A los 6 Años de un Homicidio Detienen al Autor, y Confiesa

Sólo cuenta 24 años de edad y se hallaba trabajando en una finca cuando lo detuvo la Rural

ZAZA DEL MEDIO, diciembre 21. DIARIO, Habana.

Teniendo confidencias el teniente de la Guardia Rural Mario Bolaños, que encontrábase en esta zona un individuo homicida que había realizado una muerte hace seis años, en la provincia de Camagüey, designó al cabo Yanes y soldado Cruz bajo sus instrucciones para que practicaran pesquisas al efecto.

Después de varias investigaciones, en la finca «Rosa García», barrio de Bijabo, capturaron al requisitoriado Manuel González Pérez, natural de Islas Canarias, de 24 años, autor de la muerte de Manuel Hernández. Hace seis años que se encontraba huyendo.

Conducido al cuartel de esta localidad e interrogado por el teniente Bolaños, confesóse autor del hecho, realizado el día once de febrero de 1925, en el lugar conocido por Quintas de Guadalupe, partido judicial de Morón.

Dijo que habiendo sido atacado por el occiso y un hermano de éste, derribándolo al suelo y siendo maltratado de obra, trató de defenderse con el cuchillo que portaba, infiriéndole heridas a consecuencia de las que más tarde supo había fallecido.

Después de realizado el hecho, dióse a la fuga, estando siempre trabajando y llegando a ser hasta yerbero del cuartel de la Guardia Rural en Fortuna, trabajando últimamente en el lugar donde fuera capturado.

El detenido fué presentado más tarde al juez de esta localidad Valdés Peralta, para su traslado al lugar donde fué instruído el sumario.

Del aspecto y declaración del joven homicida, dedúcese que es incapaz de realizar un hecho como vulgar criminal; revélase su inocencia y que obró en un acto de imprudencia, obcecado por una vejación que lo lleva a un proceso criminal de cuya condena quizás sea librado, por la minoría de edad que, según parece, en dicha ocasión tenía.

El teniente Bolaños es felicitado por el importante servicio.

Corresponsal.

Los Cooperativistas...

(Continuación de la 1a. Página)

tiempo la petición de los ortodoxos en relación con el programa de leyes que hoy martes debe ser aprobado y que consideran de urgente necesidad nacional.

En principio se acordó adherirse a la solicitud de los ortodoxos, esto es, apoyar la amnistía, pero a cambio de estas tres condiciones que deben aceptar aquéllos:

1o. Que abandonen toda campaña revolucionaria.

2o. Que exijan de sus amigos conservadores que siguen las doctrinas ortodoxas, a contribuir con entusiasmo y sin reservas a la reorganización del Partido Conservador.

3o. Y finalmente, que desechen la idea de formar un nuevo partido.

Este acuerdo les será comunicado a los ortodoxos por una comisión nombrada ayer mismo.

En cuanto a la Orden del Día que ha de ser discutida esta tarde, los conservadores cooperativistas hacen depender el hecho de que no encuentre dificultades de oposición en la respuesta de los ortodoxos.

El Proceso por...

Continuación de la PRIMERA página

mo día 7 del entrante enero en que se reanudan las actividades de los Tribunales.

Desde luego señalamos esas fechas, de continuar el proceso en la misma forma que hasta hoy o sea sin aportarse ningún nuevo dato que haga desviar la ruta actual.

LAS ACTUACIONES DE AYER

El Juzgado Especial practicó ayer pocas diligencias: disponer un careo entre la modista de Rachel, Carmelina Fernández Montesinos y el tintorero Eugenio Pérez Vázquez, careo que tendrá efecto en la mañana de hoy y en el que, con toda seguridad, cada uno de los referidos testigos se mantendrán en sus trece: Carmelina negando ser ella la que entregó el vestido a Pérez Vázquez y éste asegurando que lo recibió de sus manos cuando se presentó a recoger la prenda.

También está dispuesto para hoy un segundo careo; el que sostendrán la sirvienta Bienvenida Valdespino y el albañil Tomás Paredes. Ella sostendrá que no entregó a Paredes dinero alguno por las reparaciones que le ordenó Rachel hacer y él lo contrario.

Ninguno de estos dos careos, hará cambiar la faz de los acontecimientos.

La Valdespino que declaró ayer, afirmó que nunca vió ropas de Jiménez en la casa de San Miguel 38.1-2, sin poder asegurar que el músico se bañara allí. Tampoco vió el papel que Villaverde dirigió a su madre para que entregara a Rachel la biblioteca; terminó diciendo que nunca oyó a la francesa quejarse de malos tratos por parte de Jiménez.

El tintorero del procesado, Carlos Valdés, vecino de Espada 26, expresó a la Judicial que nunca Jiménez le entregó traje carmelita alguno para que se lo limpiara o lavara; esa actuación de dicho Cuerpo policíaco ha sido elevada al Juzgado Especial.

¿RETIRARA EL FISCAL LA ACUSACION?

Personas que nos merecen absoluto crédito por su consagración al estudio de las pruebas de procesos criminales, nos han expresado su criterio de que el Ministerio Fiscal se verá precisado a retirar la acusación contra Alberto Jiménez Rebollar cuando éste comparezca ante la Sala Segunda de lo Criminal de esta Audiencia para ser juzgado.

«Es tan débil la prueba en contra del músico,—nos han dicho,—que no es posible ni en buena lógica ni en sanos principios de derecho sostener una acusación que no está amparada por sólidos indicios de culpabilidad. Y, desde luego, Jiménez Rebollar será puesto en libertad apenas quede el juicio concluso para sentencia, pues el Tribunal ha de rendirse a la evidencia de la falta de pruebas para condenarlo».

Se Ultiman los...

(Continuación de la 1a. Página)

mios a los niños triunfadores en las distintas justas de Maternidad, Eugenesia, Homicultura, etc.

EN EL INTERIOR

DE LA REPUBLICA

Ayer el Jurado Nacional recibió los siguientes telegramas de los jefes locales de Sanidad dando cuenta del resultado de los concursos celebrados.

El doctor Herrera, de Marianao, diciendo haber obtenido el primer premio el niño Jesús González Aranz Balado, distribuyéndose además varios premios a los restantes niños concursantes.

El doctor Madrigal, de Sancti Spíritus, anunciando que la niña Esperanza Mariana Fonseca Avila obtuvo el primer premio y que optará por el Nacional.

El primer premio de Victoria de las Tunas le correspondió al niño José Eugenio Acosta Cusido, de ocho meses y 23 días de nacido y con un peso de 23 libras 14 onzas; el segundo se le adjudicó a Felipe Jesús León Primo, de 10 meses y 25 libras de peso; el tercero, a Heriberto Rodríguez Rodríguez, de seis meses y 21 libras y obteniendo mención honorífica los niños Alcibíades Rodríguez y Edilberto Venerado Hechevarría.

El doctor Anselmo Sangabino desde Jatibonico, comunica haberse celebrado el concurso local de Maternidad. Obtuvo el primer premio el niño Julio Valdés, de seis meses y con un peso de 19 tres cuartos libras de peso, y quees hijo de Rosa Marho Hidalgo.

La niña Cira Lulia Iglesias Velázquez obtuvo el primer premio en el Concurso de Consolación del Sur y en cuyo acto, celebrado con extraordinaria brillantez, se repartieron numerosos premios y canastillas a los niños concursantes.

El doctor Pozo, jefe local de Guane, dió cuenta al Jurado Nacional que el primer premio del Concurso de Maternidad, ofrecido por el Ayuntamiento, lo obtuvo el niño Antonio Arencibia, de 8 meses y 21 libras de peso; el segundo, le correspondió a Carlos G. Rodríguez, de 6 meses y 19 libras, y el tercero a la niña Arena Torres Correa, de 6 meses y 20 libras de peso.

Estanislao Caridad González y Cordero, niño inscripto en el Concurso de Maternidad de Cabañas, obtuvo el primer premio del mismo según comunicó al Jurado el doctor Hernández, jefe local de Sanidad.

El jefe local de Carlos Rojas, doctor Boada, participó al doctor López de Valle, haberse celebrado el Concurso local con todo lucimiento, obteniendo el premio local el niño Pedro Antonio Collazo.

MAS CONCURSOS

El doctor López del Valle recibió un mensaje telegráfico del doctor Morales Escobar, desde Los Palacios, dándole cuenta de haberse realizado el Concurso local con gran éxito y habiéndole otorgado el primer premio de 50 pesos a la señora Clara Nogueira, madre del niño Herminio Carballo y Nogueira, de doce meses de nacido y con un peso de 27 libras.

Orestes Mazot y Vega, niño del Mariel, recibió el primer premio del Concurso de Maternidad celebrado ayer con entusiasmo. Así lo participó al Jurado el doctor Núñez.

El doctor Gumá comunicó al Jurado que Juan Alfredo Delgado Llanes, de siete meses y con 19 libras de peso, obtuvo el primer premio en el Concurso local de Jovellanos.

En Perico se efectuaron con gran entusiasmo los concursos locales en el teatro Martí, obteniendo el primer premio Evelio Montes Hernández, de 24 libras de peso, hijo de Angel y de María; el segundo, Dilio Cabo y Díaz, de 17 libras, hijo de Francisco y Virgilia y el tercero Loreto Evelio Hernández, de 24 libras e hijo de Gabriel y Francisca. Así lo comunicó al doctor López del Valle el doctor Antorcha, jefe local de Sanidad.

SELECCION DE HONOR

Hoy a las dos y media, en el Negociado de Higiene Infantil de la Habana, el Jurado Técnico con el propósito de hacer la selección de los niños inscriptos en los Concursos de Maternidad y Homicultura de Honor. A este efecto, se han citado a las siguientes madres con sus hijos:

María Perera, con su hijo Justo Francisco Suárez, vecina de Prado 51; Raquel Pérez, con José María Dopico, de Cuba 17; Amparo Chacón, con su hija Silvia de los A. Herrera, de Obrapía 21; Isidora Rivera, con José Manuel García, de Villegas 98; Margarita Pérez, con Dolores María Agulló, vecina de Industria 197; María de las Nieves López, con sus hijos Lydia y Manuel Ferrin, de Barcelona 14; Ana María Martínez, con Ada Consuelo Herrero, de Mazón entre San José y San Rafael; Eulalia Aedo, con Hortensia Casanovas, de Serrano 20; Amelia Quiñones, con su hijo Marcos Tudela, de Manrique 172; Cándida García, con Ernesto López Silvero, de SanMariano y Párraga; Guillermina Pazos, con Angela Z Corbella, de Carmen 5; Zoila Valdés, con Abilio Castro Palomino, de Escobar 202; Mercedes Peña, con María Eugenia Eskert, de Colón 29; Ofelia Díaz, con Francisco G. Montané, de A No. 270, Vedado; Clara Iruretagoyena, con sus hijos Ciro y Clara María Sosa, de 19 No 261, Vedado; María Teresa Polo con Osvaldo Soto, de 8 entre 17 y 19, Vedado; María González, con Margarita Edrosa, de C No. 204, Vedado; Elvira Urquía, con Eugenio Erquiaga, de C No. 202.

Cuba Exporta...

Continuación de la PRIMERA página

ce tiempo venía carteándose periódicamente con los representantes diplomáticos cubanos en el exterior, solicitando el precio de la res en el mercado, los aranceles de aduanas, los requisitos sanitarios exigidos por cada Gobierno, etc. De este modo ha conseguido poseer una relación exacta de todos los mercados, relación que le servirá mucho para el futuro.

Por lo pronto, de acuerdo con nuestros diplomáticos en Inglaterra, ya las autoridades sanitarias del Imperio aceptan la importación de carne de res cubana.

El próximo día 26, posiblemente, serán debidamente embarcadas en los refrigeradores de un buque que parte para las Islas Británicas doscientas reses perfectamente inspeccionadas por la Supervisión.

Espera el capitán Santa María que para el año entrante Cuba exportará ese mismo artículo de primera necesidad para otros países.

Las Sociedades...

Continuación de la PRIMERA página

nada desvirtúan el proceso de todo lo ocurrido entre los representantes de las citadas sociedades y los señores Embajador de España y Cónsul de España. Una de ellas consiste en unas aclaraciones pertinentes rogadas por el señor Manuel Otaduy, representante de la Compañía Trasatlántica Española; otra referente al incidente ocurrido entre el señor Cardona y el Cónsul señor Espinós, en cuyo incidente se hace constar que también fué culpable el señor Forns, Secretario de la Embajada Española, que presidía la Junta donde surgió el incidente, cosa que pidió y se acordó a petición del señor Nicanor Fernández.

Se acordó aprobar la Exposición al señor Ministro de Estado español, tan pronto como se haya satisfecho la cantidad que el Comité de Auxilio debe a la Embajada.

Contestando al rumor de que algunos se hacían eco, respecto a que el Comité de Sociedades, las Beneficencias y el Auxilio combatían al señor Embajador y al señor Cónsul, porque eran catalanes, el señor Fernández Viña, declaró que jamás ninguna representación de dichas entidades tuvo en cuenta el lugar de nacimiento de estos señores para cumplir con los deberes de atender y de ayudar a los indigentes españoles, se les habían encomendado.

El señor Alfredo Cañal también declaró que planteado el conflicto, él trató de ponerle remedio haciendo gestiones caballerosas y dignas de todos los mercados en el conflicto para lo cual visitó al señor Marqués de Campo Fértil, Ministro Consejero de la Embajada; gestiones que tuvo que abandonar, puesto que dicho Marqués le contestó: Tengan ustedes la seguridad de que el señor Serrat y Bonastre no entrará por ningún arreglo.

Se designó una comisión formada por los señores Barquín, Cañal y Arbona, para que visiten al Presidente de la Beneficencia Catalana con objeto de que se establezca contacto con su Directiva, tratando de convencerla de que es necesaria su adhesión a todo lo actuado por todos los allí reunidos.

Se dió por terminada la reunión.

Los Indigentes...

Continuación de la PRIMERA página

ron una familia compuesta de la madre, señora Paulina López de López y sus hijos Raúl y Marina, de 10 y 8 años, respectivamente. Paulina y sus pequeños vivían en el relleno del Malecón, próximo a la Secretaría de Gobernación; allí entre las piedras abandonadas habían edificado su albergue, algo defendido de los rayos del sol y de la inclemencia del tiempo con tablas y pedazos de sacos rotos.

Vivía allí la familia desde hacía ocho meses y procedían del litoral del Malecón de la parte en que están emplazados los antiguos cañones coloniales, o sea de frente a Parque de Maceo; esas vetustas piezas de artillería sirvieron por mucho tiempo de aposento a Paulina y sus hijos.

Criaban con esmero varias aves.

También fueron recogidos en el relleno del Malecón los indigentes Pedro Seijas García y Ramón Rodríguez, y sucesivamente hasta quinientos más, todos eran llevados a la Secretaría de Gobernación, donde se tomaba sus generales y de ahí pasaban a La Purísima.

UNA VISITA AL CAMPAMENTO

El doctor Zubizarreta, el doctor Giordano Hernández, subsecretario de Gobernación; los secretarios particulares de ambos señores Juan B. Cintas Rosete y Julio César Menció y el comandante Trujillo, jefe de la Secreta, así como otros funcionarios de la Secretaría, estuvieron trabajando hasta muy tarde anoche organizando el servicio y ya cerca de la una se dirigieron al Campamento de La Purísima, para observar el curso de la recogida de los indigentes.

Hoy continuará Gobernación su labor, la que se extenderá al interior de la República.

NO SE SABE AUN SI EL VAPOR «SEGOVIA» HA DE SER O NO RECONSTRUIDO

NEWPORT NEWS, Virginia, diciembre 21.—AP.—Los directores de la Newport News Shipbuilding Company declararon esta noche que no saben si será reconstruído el vapor «Segovia», averiado por las llamas en un incendio ocurrido el domingo por la mañana. Todo depende de la compañía propietaria, la United Mail S. S. Company, subsidiaria de la United Fruit Company.

ANUNCIESE EN EL Diario de la Marina

Como Debe...

Continuación de la PRIMERA página

con delegados de esas Uniones, debería establecerse un Comité General de festejos para examinar y acoplar las iniciativas que cada grupo propusiera, y otro de Hacienda, para el examen y aprobación de los presupuestos respectivos y sin cuya autorización expresa no fuese permitido realizar ningún gasto.

En esta forma, sencilla y fácil, la Comisión Nacional dispondría de amplia y valiosa colaboración y tendría compartida su responsabilidad, mejor dicho, esa responsabilidad, que hoy la abruma, quedaría concretada a la que naturalmente corresponde a una persona o entidad animadora de actividades que concurren a un fin determinado y supervisora de los trabajos, pertinentes para cumplirlo. Queremos significar, reconociendo el desinterés con que labora la Comisión y haciéndole la justicia de suponer que si centraliza sus funciones, es porque entiende que la Ley por que se rige la obliga a concentrarlas y a no solicitar ni conceder intervención extraña en sus asuntos; queremos significar, repetimos, que lo que proponemos no responde a otro propósito que al muy elevado de procurar que la industria del turismo se ensanche y positiva y permanentemente sea una próvida fuente de riqueza para el país, cosa que no interesa sólo a una clase determinada, sino a todas en mayor o menor grado, porque por vía directa o indirecta a todas llega el oro del túrista, del mismo modo y por razón semejante que llega el de las industrias azucarera, tabacalera y otras, y cuando escasea o falta, la penuria se extiende a todos.

Los competidores que nos están saliendo, favorecidos por una circunstancia especial contra la que nada podemos,—aludimos a la ventaja en el cambio de monedas—, nos obligan a darnos prisa en organizar la explotación del turismo, a no dejar librada su concurrencia a causas espontáneas y por tanto sujetas a lo adventicio, a mirarlo como lo que es: un negocio industrial que produce más o menos según se atienda, y que si nunca debe desatenderse, con mayor motivo hay que cuidarlo cuando se tienen rivales que no se duermen, que tratan por todos los medios posibles de atraer a los forasteros, sea cual fuere la forma en que viajen, sin establecer distingos con vistas al interés de nadie, sino de la economía del país. Hay que suprimir la repudiable y torpemente egoísta hostilidad que suele manifestarse hasta en proposiciones de ley, contra los empresarios de excursiones: hay que recibir con agrado a los llamados excursionistas, no tanto por lo que dejan, como considerando que al alejarlos, contribuímos a que se aleje también, o por lo menos no aumente, la corriente turística que se tiene por más codiciable; hay que mostrar a todo viajero, la simpatía que merece por el simple hecho de visitar nuestra tierra significando que le atrae, brindarle facilidades y atractivos que le despierten la apetencia de volver, lograr, en fin, que en cada uno llegue a tener Cuba como estación invernal y en todos los órdenes, un entusiasta propagandista.

Nada de lo expuesto con la parvedad que impone un artículo periodístico, deja de ser perfectamente factible, y todo es de absoluta conveniencia y necesidad para asentar sobre sólidas bases la industria turística.

Los Turistas...

Continuación de la PRIMERA página

ro; se puede calcular en unos cien mil touristas los que visitarán a Cuba hasta mayo de 1932, que se extiende la temporada con la última excursión del vapor Franconia.

A propósito de esta «season» nos hemos entrevistado, ayer, en la Secretaría de Hacienda, con un funcionario que desempeña importante cargo en aquella dependencia y contestando a las preguntas que hubimos de hacerle sobre reuniones de navieros para pedir mayor rapidez en el despacho de los touristas nos manifestó lo siguiente: «Realmente me ha causado asombro esa especie de queja o protesta, pues tengo entendido que los touristas son despachados sin demora alguna y sin que sean molestados para nada. Hay más: los propiamente llamados «touristas» que viajan en tránsito permaneciendo unos, dos o tres días en este puerto y en el mismo buque, el despacho se realiza con precisión cronométrica, es decir, que solamente pasan por delante del Inspector para que le sellen la tarjeta correspondiente. He podido saber que el último despacho del «Mauretania», con sus 897 pasajeros, requirió escasamente una hora para que todos estuvieran listos para su desembarco.

—Puedo asegurar que el señor Pedro J. Cartaya, Comisionado de Inmigración, es un celoso funcionario que ha puesto al Departamento de Inmigración a envidiable altura. El descansa en su actual cuerpo de Inspectores; no solamente por la conducta de estos señores de sus obligaciones, sino por la gran confianza que le inspiran la actuación en el cumplimiento de sus deberes oficiales. Son los que facultan libre entrada o su retención.

Para esto último se requiere mucho tacto a fin de no herir susceptibilidades o lamentables quejas de Gobierno amigos. Además, un inspector de Inmigración no se improvisa en varios días; requiere una preparación adecuada y conocimiento de la materia por la complejidad de leyes, reglamentos y disposiciones sobre la materia.

De la actual temporada tourista, los días más movidos de llegada de buques son el 30 y el día 31; en estos dos días llegarán 10 buques excursionistas, uno menos que los anunciados por haberse cancelado una excursión. Pues bien, esos buques llegan en horas escalonadas entre las siete de la mañana y las cinco de la tarde; cinco el día 30 y 5 el día 31. Con los inspectores actuales y con el cuerpo médico con que cuenta actualmente Inmigración se llenará el cometido sin demora ni entorpecimiento alguno. Se lo digo a usted con conocimiento de la materia. Así pues la queja que haya podido formular alguna compañía naviera, debiera hacerla en forma legal para conocer su fundamento. Todo lo demás es pura fantasía.

Con estas palabras terminó sus declaraciones nuestro interviuvado y como también conocemos algo aquel Departamento, opinamos que es una injusticia pedir más de lo que hace, pues ni es equitativo ni las circunstancias lo aconsejan, ni ha habido motivo para protestas.

Un Policía Gravemente Herido...:

(Continuación de la Primera página)

OPERADO

Inmediatamente se dispuso su traslado a la Sala de Operaciones, donde se le practicó una arriesgada operación quirúrgica, comprobándose que los impactos habían lesionado el bazo y el hígado.

LAS ACTUACIONES

Al tenerse conocimiento del suceso, se personaron en el Hospital Municipal, el jefe de la Policía Nacional; el capitán Hidalgo, al mando de la Décima Estación de Policía y el jefe de los Expertos, capitán Calvo, con varios de sus subalternos.

Inició las actuaciones el capitán Hidalgo.

LA ENTREGA DE UNA PISTOLA

Cuando el experto Olave fué introducido en la sala de curaciones hizo entrega al capitán Hidalgo de su revólver, con seis cápsulas disparadas y una pistola, calibre 32, con siete cápsulas en su peine y un casquillo, cuya arma utilizó el agresor para herir al guardador del orden.

LO QUE MANIFESTO OLAVE

Antes de ser anestesiado, manifestó el vigilante Olave que por orden de su Jefe, el capitán Calvo, venía vigilando cuidadosamente la residencia del Dr. Ortiz Casanova, situada en el lugar ya mencionado, y anoche cerca de las 10 y media, desde su escondite, pudo observar que un sujeto, vestido con traje carmelita, comenzó a rondar la casa, por lo que se puso a vigilarlo, hasta que el desconocido, al parecer dándose cuenta de que nadie lo veía, trató de acercarse.

SOSPECHO DE EL

Como la actitud del sujeto en cuestión le fuera sospechosa, pues parecía que trataba de colocar un petardo en el domicilio del doctor Ortiz Casanova, él en previsión de que consumara el atentado, salió a su encuentro, dándole el alto, con el fin de registrarlo y proceder a su detención.

UNA LUCHA CUERPO A CUERPO

Explicó el Experto Olave que ya junto al individuo desconocido, éste le manifestó que él no podía detenerlo, por lo que se entabló entre ambos una acalorada disputa en el curso de la cual, dicho sujeto sacando la pistola, le hizo un disparo al declarante, hiriéndolo. No por eso, se amedrentó sino que se abalanzó a su contrincante, sosteniendo una lucha cuerpo a cuerpo con él, hasta que pudo lograr despojarlo del arma, no sin antes haberse defendido con el revólver de Reglamento, disparando todas sus cápsulas, pues el agresor continuaba rastrillando la pistola, sin que le respondiera, porque se encasquilló.

LA PERSECUCION

A pesar de la gravedad de las heridas, Olave al notar que su agresor emprendía la fuga, dejándole la pistola en la mano, trató de detenerlo, persiguiéndolo hasta la esquina de 6 y 23, donde ya casi sin fuerzas, fué recogido por el chauffeur Andrés Vidal Sánchez, de 38 años, vecino de Crecheria 21, que a la sazón pasaba por allí con su automóvil número 21878.

Cuando el vehículo enfilaba la calle 23, para dirigirse al Hospital Municipal, Olave ordenó al driver continuara su persecución de otro automóvil que iba delante del suyo, dándole alcance entre las calles de G y H, Alave apuntó con su revólver al interior del vehículo, conminando al chauffeur a que detuviera la marcha, lo que efectuó, pero acto seguido, del vehículo se arrojó el agresor, que emprendió la fuga, introduciéndose en una guagua y desapareciendo.

DONDE IBA EL AGRESOR

El automóvil en el cual iba el agresor, lo es el número 33575, cuyo chófer se nombra Daniel Lorenzo Gil, de 32 años, vecino de Tamarindo 32, quien fué detenido y conducido ante el capitán Hidalgo. Refirió que había llevado a unos pasajeros desde la calle de Carnero y Hospital a 6 y 27 en el Vedado,. Una vez de regreso a la Habana, cuando transitaba por 23 y B, se le subió al vehículo un individuo, de regular estatura, vestido de carmelita, el cual estaba herido en el lado derecho del brazo, quien se sentó a su lado.

Agregó el declarante que ya en la esquina de 23 entre H. y G. se le presentó otro vehículo, donde viajaba una persona que apuntándole con un revólver le ordenó que se detuviera, cosa que hizo, tirándose del automóvil el desconocido, que se dió a la fuga, introduciéndose en un ómnibus de la empresa Cuba. Sobre el hecho que se investiga, ignora cuanto con el mismo se relaciona.

DE DONDE SALIO EL AGRESOR

Se ha podido averiguar por la policía que el agresor del vigilante Olave, salió de la casa B número 12, donde reside una familia apellidada Martell, por lo que se está tratando de investigar quien sea dicho sujeto y que relación tenga el mismo con ellos.

HACIA LAS CANTERAS

Lino Cosculluela Barreras, vecino de J. y 17; fué presentado ante el oficial actuante por estimarse que es un testigo de gran importancia. Manifestó que viajaba en uno de los ómnibus de Cuba-Estación Terminal por la calle de 23, cuando de pronto oyó unos tiros entre varias personas, viendo a un individuo al huir subiendo a la guagua. El sujeto en cuestión, era de regular estatura, vestido con un flus carmelita y estaba herido. Tan pronto como estuvo en el estribo le dijo al chofer: «Corre, corre, que me matan», escondiéndose entre los pasajeros. Al llegar el ómnibus a la esquina de 27 y L, el desconocido se apeó dándose a la fuga por esta última calle con dirección a las canteras.

Información Telegráfica del Interior de la Isla

POR NUESTROS CORRESPONSALES

REGRESO EL DOCTOR CLARET

CIENFUEGOS, diciembre 21. DIARIO. Habana.—En el tren directo regresó esta noche a esa capital el doctor Santiago Claret, director de «Información», quien celebró en esta ciudad diversas entrevistas con elementos liberales, buscando el modo de armonizar los intereses políticos de los aspirantes a la Alcaldía, doctor Carlos Font, doctor Enriqut Figueroa y general Ernesto Collado.

Asegúrase que el doctor Font será el candidato de transacción.

Al doctor Claret se le tributó una cariñosa despedida en la Estación.

OBDULIO A. GARCIA.

PROPAGANDA POR EL TURISMO EN CIENFUEGOS

CIENFUEGOS, diciembre 21. DIARIO. Habana.—Se encuentran de visita en la Perla del Sur el doctor Manuel Ecay Tobar y Miguel A. Cagigal, miembros del Automóvil Club de la Habana, con el propósito de levantar la propaganda del turismo entre las ciudades americanas y Cienfuegos. El Alcalde, señor Pedro Antonio Aragonés, y los Presidentes de las sociedades Liceo, Yacht Club, Cámara de Comercio, Club Rotario y otras instituciones, le han prestado todo género de facilidades, habiendo obtenido más de cien interesantes fotografías de los principales edificios y lugares históricos de esta ciudad y sus alrededores.

Hállase interesado en este negocio la Pan American Airways, que sostiene la ruta regular de puertos de la América Central con esta ciudad.

OBDULIO A. GARCIA.

EL CONCURSO DE MATERNIDAD

CAMAGUEY, diciembre 21. DIARIO. Habana.—En el Concurso de Maternidad celebrado en esta ciudad, obtuvo el primer premio el niño José Raúl Barreras, blanco, de once meses de edad y 22 libras de peso, hijo de María Barreras.

LUACES.

EL YACHT CLUB REBAJA LA CUOTA SOCIAL

CIENFUEGOS, dic. 21. DIARIO. Habana. La Sociedad Yacht Club de esta ciudad, en junta general extraordinaria, bajo la presidencia del señor Darío F. Méndez, acordó rebajar la cuota social a tres pesos, en vez de cinco al mes.

También fué rebajada la cuota de los socios vitalicios a quinientos pesos en vez de mil. Los socios no residentes sólo pagarán dos pesos al mes.

La aristocrática sociedad de Punta Gorda se propone mantener el desarrollo de su programa deportivo y social con la misma intensidad que anteriormente.

OBDULIO A. GARCIA.

NUEVA ASOCIACION DE CORRESPONSALES

SAGUA LA GRANDE, diciembre 21. DIARIO. Habana. En la tarde de hoy quedó constituida la Asociación de Corresponsales de esta villa, siendo designada la siguiente directiva con carácter provisional.

Presidentes honorarios, los directores de los diarios capitalinos y locales. Presidente efectivo, R. Tejerina; Vicepresidente, Enrique Miranda; secretario, José González Romero; Vice, Antonio M. Delgado; Tesorero, Enrique Isoba; Vice, Pascual Pérez.

Vocales: Julián D. Alfonsín; Antonio Pérez Pérez; Julio Mederos y González; Alfonso M. Costales; Juan T. Hernández; y Anselmo Miranda.

El primer acuerdo tomado por la nueva Directiva fué enviar un saludo a las autoridades y a los compañeros en la prensa de toda la República.

ENRIQUE ISOBA.

UNA BOMBA EN SANTA CLARA

SANTA CLARA, diciembre 21. (Por telégrafo.)

Esta noche hizo explosión en el servicio sanitario del café Villaclara, frente al parque Vidal, una bomba causando pequeños desperfectos en el local e hiriendo a Juan Alvarez, español, afinador de pianos, con lesiones menos graves.

Alvarez había entrado momentos antes al servicio, sorprendiéndole la explosión.

Armando Machado.

EL PREMIO DE UN CONCURSO DE JABON

CARABALLO, diciembre 21. DIARIO. Habana. El premio de tres mil pesos del Concurso del Jabón La Llave, correspondió al número 606.017 del que es poseedora la señora Magdalena Oviedo, vecina de esta localidad.

La papeleta fué entregada a la afortunada señora por el comerciante de Caraballo, señor Ramón Guanche.

CORRESPONSAL.

LA PEREGRINACION AL MAUSOLEO DE LA HATA

GUANABACOA, diciembre 21.—DIARIO. Habana.

El próximo día 26 tendrá lugar en esta villa una patriótica peregrinación a los campos de la Hata en conmemoración del trigésimoquinto aniversario de la muerte de varios cubanos inmolados en dicho lugar en aras de la libertad, en cuyo sitio la piedad cubana ha erigido un mausoleo donde anualmente acuden todas las representaciones nacionales a rendir tributo de respeto y amor hacia quienes supieron dar sus vidas por la Patria.

El cortejo partirá de la casa Ayuntamiento, marchando por las calles de costumbre hasta la Hata.

Para este acto han sido invitados por el alcalde municipal señor Joaquín Masip, y presidente del Ayuntamiento, señor Perfecto de Jesús García, las autoridades de la nación, corporaciones, asociaciones, Centro de Veteranos, comunidades religiosas, masones, prensa y pueblo en general.

Un buen orador hará el panegírico de los mártires.

Cortés.

APUNTADORES DETENIDOS

GUANABACOA, diciembre 21.—DIARIO. Habana.

Esta noche fueron detenidos por el delegado militar primer teniente Oscar Pau Alvarez, en unión del vigilante Aurelio Cárdenas, por dedicarse a hacer apuntaciones de charada y bola, Gustavo González Arango, de 27 años, vecino de Corrales 9, y Juan Iribarren Valdés, de 23 años, vecino del mismo lugar, ocupando en dicho domicilio listas y dinero e ingresando en el Vivac por no haber prestado fianza de cien pesos.

Cortés.

CONCLUSIONES EN CAUSA POR ROBO EN CUADRILLA

MATANZAS, diciembre 21.—DIARIO. Habana.

El fiscal Diego V. Tejera formuló hoy conclusiones provisionales en la causa del Juzgado de Instrucción de Colón, por el delito de robo en cuadrilla e intimidación, contra Francisco Lima Suárez, Francisco Lima Lazo, Horacio y Carlos Lima Lazo, Julián Rodríguez y el menor de 17 años Humberto Lima, los que en la noche del 19 de septiembre tocaron a la puerta de la casa de Julia Herrera, en el barrio Caimital, Jacan, diciendo que era la Guardia Rural y como no les abrieran, hicieron varios disparos contra la casa, llevándose los aperos de labranza, un saco de café crudo y otros objetos que estaban guardados en un gallinero.

El fiscal solicita para cada uno de los procesados la pena de catorce años, ocho meses y un día de presidio, y para Pelayo Herrera, hermano de Julia, que hizo desde la casa un disparo hiriendo a Carlos Lima, un año ocho meses y 21 días.

Corresponsal.

AHOGADO EN UNA LAGUNA

MATANZAS, diciembre 21.—DIARIO. Habana.

Mientras perseguía un pato que se le había escapado, en la laguna que existe en la finca «Dos Amigos», del término municipal de Manguito, pereció ahogado en la misma el vecino del expresado lugar, Juan Ramírez, quien fué encontrado horas después por otros campesinos, quienes extrajeron el cadáver del agua.

Del caso se dió cuenta al Juzgado.

Corresponsal.

UN TRASATLANTICO HOLANDES CON AZUCAR

MATANZAS, diciembre 21.—DIARIO. Habana.

De un momento a otro se espera arribe a este puerto el trasatlántico holandés «Edam», el cual viene a tomar un cargamento de quince mil sacos de azúcar con destino a Europa.

Corresponsal.

EL CRIMEN DE PASO VIEJO

PINAR DEL RIO, diciembre 21 (por telégrafo).

Continúan con gran actividad las actuaciones en la causa en el crimen de Paso Viejo, declarando varios testigos, algunos de gran importancia. Faltan por comparecer otras personas cuyos dichos se estiman indispensables para el esclarecimiento del hecho.

El Juzgado no ha resuelto todavía la situación de los acusados, los cuales continúan en el Vivac, estimándose que serán procesados Juan Barrera y Cirilo Díaz.

CORRESPONSAL.

Las DEFUNCIONES OCURRIDAS AYER EN LA HABANA

HASTA LAS 4 P. M.

José Pouriños, blanco, 7 años Animas 51. Bronconeumonía.

Anadrés Márquez Nardo, blanco, 2 meses, 25 número 212, Vedado, Tuberculosis pulmonar.

María Antonia Alcona, blanca, 13 años, C. Arango 88, Tuberculosis pumonar.

Faustino Clin, asiático, 35 años, Rayo 32, Estrechez Aórtica.

Amalia Jiménez Torres, blanca, 71 años, Asilo Santa Marta, Arterio esclerosis.

Margarita Rodríguez Mena, mestiza, 3 años y medio, Esperanza 71, Coqueluche.

Juan Miranda Dardel, blanco, 47 años, Párraga y San Mariano, Apoplegía pulmonar.

María Luz Sánchez, blanca, 59 años, Hospital Calixto García, Tuberculosis pulmonar.

Enrique Herrera, blanco, 47 años, Hospital Calixto García, Ulcera gástrica.

Eduvige Miranda, negra, 42 años, Hospital Calixto García, insuficiencia cardiaca.

Santos Menéndez, blanco, 43 años, Hospital Calixto García, Asistolia.

Quintín Santa Cruz, mestizo, 95 años, Hospital Calixto García, Bronquitis crónica.

Rodolfo Quesada, blanco, 90 años, Hospital Calixto García, Retención de orina.

Blas Pérez Clemente, blanco, 45 años, Hospital Calixto García, Insuficiencia cardíaca.

Guillermo Velarde y Zárate, blanco, 30 años, 10 de octubre 385, Obstrucción intestinal.

Mario Wang, asiático, 31 años, Rayo 30, bronquitis crónica.

María Rodríguez González, blanca, 47 años, Cerro 440, Insuficiencia cardíaca.

Ernestina Rodríguez, blanca, 18 años, Sanatorio. Tuberculosis pulmonar.

Severino López, blanco, 21 años, «La Esperanza», Tuberculosis pulmonar.

Oscar Ortiz González, blanco, 9 meses, Santa Fe 63, Gastro enteritis.

María Luisa Esther Hernández, blanca, 4 meses, Soledad 3. Infección gastro intestinal.

Teresa Rueda, mestiza, 59 años, Cádiz 106, Cáncer del Utero.

Pedro Fernández García, blanco, 45 años, Quinta Benéfica, Apendicitis.

Felicia Casilda Mateo, mestiza, 55 años, Lawton 1, Arterio esclerosis.

MAÑANA HABRA ELECCIONES DE FILETEADORES

Los dependientes de tabaquería ayudarán a los desocupados con diez y veinte pesos por cápita

En Amistad 88, local social de la colectividad, se efectuarán mañana, a las ocho y media de la noche, las elecciones anuales de la Sociedad de Fileteadores de la Habana. El secretario de la colectividad nos informa que en la junta general que al efecto celebrarán tendrán acceso todos los integrantes de la colectividad y con el mismo derecho los afiliados que actualmente se encuentren sin trabajo.

Los tranviarios mantienen relaciones cordiales con la empresa.—El señor Manuel González, secretario general del Sindicato de Motoristas y Conductores nos manifestó anoche que aunque dispuestos en cualquier momento a responder ante cualquiera actitud de la Havana Electric Railway Company que lesione los intereses colectivos, en la actualidad sostienen relaciones cordiales con la empresa tranviaria.

También nos manifestó que una prueba de esto es la serie de entrevistas que con Frank Steinhart, presidente y director de la empresa, han venido y vienen celebrando con objeto de dejar solucionado el problema de las bases pendientes desde el fin de la huelga de los 45 días.

Un manifiesto.—El Sindicato General de Empleados del Comercio de Cuba ha publicado un manifiesto dirigido a los dependientes de víveres y llamándolos a que ingresen en las filas de la colectividad a luchar por sus reivindicaciones inmediatas. En una reunión efectuada por los dependientes de víveres se tomó el acuerdo de coadyuvar a la campaña que viene realizando el Sindicato General de Empleados del Comercio para lograr el cumplimiento de la Ley del Cierre.

Los dependientes de tabaquerías y los desocupados del ramo.—La Unión de Dependientes de Tabaquería, organismo obrero que radica en el local social de la Alianza Tabacalera, en reunión efectuada anoche tomó el acuerdo de auxiliar con 20 pesos a cada uno de los dependientes afiliados a la colectividad que no hayan recibido ayuda hasta ahora y con 10 pesos a los que han estado recibiendo.

A partir de mañana, miércoles 23, pueden pasar por la secretaría del local social, todos los dependientes de tabaquería que se encuentren actualmente sin trabajo.

4 VECES al DIA damos POR RADIO GRATIS SU Anuncio

Diario de la Marina

PRADO 103 Telfs. A-2425; A-3333

INFORMACION CATOLICA

CONMEMORACION DE LOS CABALLEROS CATOLICOS

La Unión 29 de la Asociación Nacional de Caballeros Católicos de Cuba, conmemora el 26 del actual el primer aniversario de su fundación con los siguientes actos, los cuales dedica a su Consiliario, R. P. Esteban Rivas, que en ese día celebra su fiesta onomástica.

1.—A las siete de la mañana, Comunión general, por el Padre Rivas, S. J., en atención a que puedan concurrir a sus respectivos trabajos.

El Padre Rivas, ese día, dirá la misa a las ocho de la mañana y dará la Comunicón a las Asociaciones de que es director y a los fieles en general.

2.—De 4 a 6 de la tarde, recibirá en la casa-social de la Anunciata, a las comisiones que le vayan a felicitar en su onomástico.

3.—A las ocho y media de la noche, velada literaria-musical con arreglo al siguiente programa, en el salón de actos de la Anunciata, situado en la calle de Estrella número 152, frente al Parque Finlay.

Himno Nacional.

Primera parte:

1.—Overtura por la Banda Militar del Quinto Distrito, dirigida por el profesor teniente Cándido Herrero.

2.—Discurso apertura del acto por el presidente Hermano señor Eusebio L. Dardet.

3.—Murga infantil por el coro de niños del Catecismo de «La Anunciata», dirigido por el maestro hermano señor José M. Fuentes.

4.—Poesía «Canto al maestro», del laureado poeta señor Gustavo Sánchez Galarraga, recitada por el Hermano señor Emilio Canovaca.

5.—Romanza, por el barítono Hermano señor José M. Fuentes.

Intermedio.

Segunda parte:

1.—Pieza musical por la Banda del Quinto Distrito Militar.

2.—Discurso alusivo al acto, por el Hermano doctor Francisco Almodóvar.

3.—Monólogo en carácter, por el Hermano señor E. Canovaca.

4.—Pieza musical, por la Banda Militar del Quinto Distrito.

5.—Comedia titulada «Parada y fonda», de Vital Aza, con el siguiente reparto:

D. Emeterio, señor E. J. Pérez; Pau-Palau, señor R. Grau; Rufino, señor N. González; Criado, señor R. Incera. Apuntador: señor J. Suárez.

Muy agradecidos a la atenta invitación que se nos hace por la directiva de la Unión de Caballeros Católicos, a la cual felicitamos por dedicar la Velada a su Consiliario, el P. Rivas, S. J.

Es digno del homenaje que se le tributa, por sus trabajos en beneficio de la Asociación Nacional de Caballeros Católicos de Cuba y en particular de La Unión 29.

FIESTAS Y VELADAS EN EL COLEGIO DE BELEN

Viernes, 25, Navidad. A las 5.30, fiesta familiar.

Felices Pascuas, poesía.

Gran película. Cine-movietone.

Al Niño de Belén, poesía.

Presentación del Jazz Band «Los Belemitas», que actuará en estas veladas familiares.

Variedades cómicas, Cine-movietone.

Esta noche es Noche-Buena. Coro de tiples.

Sábado 26. A las 5.30 p. m.:

«Un remiendo fatal», comedia, por un grupo selecto. Fariñas-Varela.

Coplas al Niño Jesús, poesía.

Variedades cómicas. Cine sonoro.

Remedio contra recomendaciones. Pasillo cómico, por el grupo selecto.

No sé, Niño hermoso. Coro de tiples.

Día 28. A las 5.30:

Solemne coronación del Rey de inocentes.

«El Príncipe a la fuerza», comedia por el grupo selecto.

A la Virgen, a San José y al Niño, poesía.

«Los años del Tío Tenazas», entremés, por el grupo selecto.

Variedades amenas. Cine sonoro.

«Suenen, suenen pastoriles flautas», coro de flautas.

Jueces 31. Año Nuevo.

A las 5 p. m., solemne Te Deum en la Capilla.

A las 5.30 p. m., velada familiar.

Adiós, Año viejo, poesía.

De tiros largos, comedia por el grupo selecto.

A la nanita nana, poesía.

Película cómica. Cine sonoro.

Con guitarras y almireces, coro de tiples.

Viernes 1. Año Nuevo.

A las 5.30 p. m.:

Feliz Año Nuevo, poesía.

Película sensacional, Movietone.

La cesta del guajiro, disparate cómico por el grupo selecto.

Muñequitos, Cine movietone.

Gran despedida del Jazz Band Los Belemitas.

Villancico final, coro de tiples.

Observaciones:

Primera. Los días 25 y 27 de diciembre, 1 y 3 de Enero, como días de precepto, saldrán las guaguas según costumbre y la misa con villancicos será a las ocho y media.

Segunda. Esos mismbs días, por la tarde y el día 31, a las cinco p. m., habrá Exposición y bendición con el Santísimo.

Tercera. El día 1 de Enero es primer viernes de mes.

Cuarta. Grandes partidos de pelota, balón, basket y pin-pon, por las mañanas, de 9 a 11 y por las tardes, de 2.30 a 5.

Nota importante. Para la entrada a las veladas familiares se exigirá a todos la presentación de este programa.

EL AGUINALDO DEL ROPERO DE SAN ANTONIO EL DIA 27

El Ropero de San Antonio de Padua del Centro Catequístico de San Francisco, que se compone de diez Catecismos, distribuirá el aguinaldo de Pascua a los alumnos de los mismos, en el salón de actos de la Iglesia de San Francisco, el domingo 27 a las tres de la tarde, amenizándose el acto con una fiesta literario musical.

El martes 29 a las ocho de la mañana comulgarán por vez primera trescientos niños.

Se invita a los protectores y bienhechores del Ropero.

Debido a esta Comunión los solemnísimos cultos de los Trece Martes ese día darán comienzo a las nueve y media de la mañana, en lugar de las nueve como de costumbre.

LOS CABALLEROS DE COLON EN LA IGLESIA DE REINA

El Consejo San Agustín No. 1390 de la Orden de los Caballeros de Colón, comulgarán en Reina el domingo 27, a las ocho de la mañana, en honor a la Natividad de Nuestro Señor Jesucristo.

La reunión será a las siete y media de la mañana, en la casa social de La Anunciata.

A las ocho pasarán colectivamente al templo de Reina, contiguo al citado edificio.

Los Caballeros de Colón invitan de un modo especialísimo a esta Comunión Pascual, a las Asociaciones Católicas de hombres de la Habana.

ESTADO DEL TIEMPO

Nota del mediodía del lunes:

En la porción oriental de los Estados Unidos hay altas presiones extendidas por el Atlántico hasta las Antillas y mitad Nordeste del Golfo de México. En el resto de los Estados Unidos hay bajas presiones extendidas hacia el norte hasta Canadá, inclusive y está el barómetro ligeramente bajo en la porción occidental del Golfo de México.

Pronóstico para el martes: Buen tiempo. Vientos flojos a frescos del Nordeste al Sur. Sin gran cambio en las temperaturas.

Observatorio Nacional.

Temperaturas locales:

Durante las últimas 24 horas se han registrado en la Habana las siguientes temperaturas en centígrados:

Máxima, 29-6.

Media, 24-7.

Mínima, 19-9.

DIA 22 DE DICIEMBRE

Este mes está consagrado al Nacimiento de Nuestro Señor Jesucristo.

* * *

JUBILEO CIRCULAR

Su Divina Majestad está de manifiesto en la Santa Iglesia Catedral.

* * *

Santos Flaviano, confesor; Demetrio y Floro, mártires; Santa Hidelisa, virgen.

* * *

San Flaviano, confesor.

Sólo se sabe que era de una familia antigua de Roma, muy distinguida por su calidad, por sus empleos y aún por su inviolable afecto al cristianismo, del que su casa hacía pública profesión.

Nuestro Santo fué padre de dos ilustres vírgenes mártires, Santa Bibiana y Santa Demetria, y el esposo de Santa Dafrosia, que dió su vida por la fe.

Fué prefecto de Roma, dignidad que era una de las primeras del Imperio Romano, y que ejerció a satisfacción de toda la ciudad.

Su caridad para con los desvalidos hacía que le miraran como el padre de los pobres.

En tiempo de Juliano Apóstata, por confesar a Jesucristo, fué desterrado, pasó en oración el resto de su vida, y murió por los años 259 en la paz del Señor.

Come este Santo murió de las miserias que padeció en su destierro, ha sido mirado en la Iglesia como un glorioso mártir de Jesucristo.

ACTOS CATOLICOS QUE SE ANUNCIAN PARA HOY

En San Francisco, a las siete y media de la mañana, Misa de Comunión general. A las nueve, Misa solemne, Sermón, Procesión, solemne bendición de enfermos y veneración de la Reliquia de San Antonio.

A las cinco y media de la tarde, Rosario, plática, ejercicios, bendición de enfermos, exposición, Reserva y veneración de la Reliquia de San Antonio.

En la Capilla de las Escuelas Pías a las nueve de la mañana, Misa solemne y piadoso ejercicio en honor a San Antonio de Padua.

En la Parroquia del Carmen, a las ocho y media de la mañana, Misa cantada a Nuestra Señora de las Angustias.

En la Catedral el Jubileo Circular.

La Misa del Sacramento a las 9 de la mañana.

La Reserva a las cinco de la tarde.

EL VIERNES PROXIMO, DIA 25, ES FIESTA DE PRECEPTO

El viernes 25 celebra Nuestra Santa Madre la Iglesia la Natividad de Nuestro Señor Jesucristo.

Es fiesta de precepto, o sea que hay obligación de oír Misa y abstenerse de trabajos serviles.

En este día celebra cada sacerdote tres Misas; pero los fieles no tienen más obligación que oír una, más quien tenga tiempo, que oiga las tres.

En la primera se nos recuerda el nacimiento temporal de Jesucristo, que, como hombre, nació de la Virgen María.

En la segunda, la adoración de los pastores, imagen de la nuestra y del nacimiento espiritual de Jesucristo en nuestros corazones.

En la tercera, la generación eterna de Jesucristo, que como Dios, nace del Padre.

Téngase presente que la Misa es el sufragio más poderoso, que podemos ofrecer por el eterno descanso de los fieles difuntos.

Enviemos en ese día el aguinaldo de Misas a las benditas almas del Purgatorio, para que libres de sus penas, pasen a celebrar al Cielo el Nacimiento del Redentor de los hombres.

LA SEMANA DEL JUBILEO CIRCULAR EN LA IGLESIA DE MONSERRATE RESULTO MUY SOLEMNE Y CONCURRIDA

La semana anterior correspondió el Jubileo Circular a la Iglesia parroquial de Nuestra Señora de Monserrate, pero hallándose en reconstrucción esta iglesia parroquial, se celebró en la Capilla de las Escuelas Pías de San Rafael, habilitada iglesia parroquial de Monserrate interín duren las obras. Y, a propósito de estas obras, hemos sabido que Monseñor Alberto Méndez, su digno párroco, que viene laborando incansablemente por terminarlas cuanto antes, ha dirigido una carta a diversas familias de esta ciudad exponiéndoles el estado de las obras y su situación angustiosa de no poder terminarlas por falta de recursos.

Implora Monseñor Méndez la caridad de un peso mensual para esa finalidad.

Dice así:

«Ruego a su bondad se sirva dispensarme si soy inoportuno, pero el deber que tengo de atender a esta iglesia parroquial me obliga a distraer su atención.

Esta iglesia parroquial de Nuestra Señora de Monserrate amenazaba desplomarse en no lejano día pudiendo ocasionar algunas desgracias, lo que habiéndolo advertido, procuré evitar el desastre, lo que ya he conseguido, a Dios gracias.

Se hace indispensable abordar las obras de reparación total de esta iglesia cuyo presupuesto asciende a miles de pesos; mi deseo es también embellecerla, pero no cuento con los recursos para esas obras. Con grandes sacrificios he logrado mediante una estructura de acero garantizar la conservación y estabilidad de este parroquial edificio, pero ya no puedo más.

Por esto me dirijo a usted rogándole se sirva cooperar a la terminación de las obras de reconstrucción de esta iglesia parroquial y al embellecimiento de la misma, mediante la suma de un peso mensual hasta que haya acabado de pagar dichas obras, que oportunamente se lo avisaré.

Esta iglesia parroquial de Nuestra Señora de Monserrate, ¿quién ignora que está vinculada con casi toda la sociedad habanera?

¿Cuántas generaciones pasadas y aun la presente no han santificado su unión ante sus altares mediante el santo sacramento del matrimonio? Extraordinario es el número que en su fuente bautismal ha recibido el santo sacramento del bautismo. Numerosísimo es también el número de sus feligreses que en sus últimos momentos los ha confortado con los auxilios espirituales disponiendo así sus almas para el tránsito del tiempo a la eternidad; motivos todos que deben animar a esta cultísima sociedad a cooperar a la conservación de esta iglesia parroquial.

Suplico a usted que si está conforme en contribuir con la cantidad de un peso mensual hasta el completo pago de estas obras y las de su embellecimiento tenga la bondad de llenar el cupón que a continuación se halla.»

Las obras que se llevan realizadas son: la estructura de acero, levantamiento de dos metros de las paredes, apertura de ocho ventanales, cubrir el techo, exterior e interiormente con losetas de cemento.

Falta ahora por revestir y decorar las paredes, poner el piso y los altares.

Con un poco de esfuerzo por la parte de todos, dentro de dos meses podría nuevamente abrirse al culto público la iglesia de Monserrate.

Ya han respondido varias familias favorablemente, siendo de esperar lo hagan lo mismo las que aún no han contestado.

Pero, favorable o desfavorablemente, deben dar cuanto antes una contestación categórica, pues de ella depende la continuación de las obras.

Nosotros, una vez más, exhortamos a todos los católicos a auxiliar a Monseñor Méndez, a coneluir y restaurar la iglesia de Monserrate.

Los cultos de la semana del Jubilar, se celebraron con inusitado esplendor, contribuyendo a ello, la cooperación de la Comunidad Calasancia de las Escuelas Pías de San Rafael, la cual reforzó el Coro parroquial y tomó parte en los oficios litúrgicos en unión del Párroco y Clero parroquial.

El jueves 17, en los ejercicios de la tarde, predicó el elocuente orador escolapio R. P. Miguel Sinués un bellísimo sermón, el cual fué muy celebrado por el numeroso concurso de fieles.

El domingo 20 predicó en los ejercicios de la mañana el Párroco, un sapientísimo sermón sobre el Evangelio de la Dominica.

La fiesta de la tarde ha sido grandiosa, asistiendo mucho clero secular y las Venerables Comunidades de las Escuelas Pías de la Habana y Guanabacoa, presididas por el Muy R. P. Francisco Fábrega, Vicario Provincial de la Escuela Pía de Cuba y México.

Tomaron parte en el canto con el maestro Jaime Ponsoda, organista de Monserrate, ayudando al Párroco en los divinos oficios y dando con el clero asistente escolta de honor a Jesús Sacramentado en la procesión del Santísimo, que recorrió el interior de la Capilla y el patio central del Colegio, los cuales lucían un preciosísimo adorno floral confeccionado por el Hermano Salvador Brugarolas, E. y el sacristán de Monserrate, señor Elías Sánchez.

Asistió un numeroso concurso de hombres, el cual llamó poderosamente la atención y merecieron la felicitación de Monseñor Méndez y del Padre Fábrega, haciendo presente este último, con cuánta complacencia había visto no solamente en la Habana, sino que también en provincias, cómo había aumentado la asistencia de los hombres al templo.

¡Cuán consolador es ver tantos hombres cantando en honor de Jesús Sacramentado!, dice el Padre Fábrega, a sus religiosos y demás clero asistente.

Era verdad.

La asistencia de hombres era muy numerosa.

Resultó altamente sublime la procesión y reserva, así como los cantos litúrgicos y el Himno Eucarístico de Sagastizábal con que se concluyó el grandioso homenaje a Jesús Sacramentado en las Escuelas Pías de San Rafael, que a sus glorias de enseñanza, unió la dicha de haber alcanzado, que el Jubileo Circular en su larga existencia, se detuviese por una semana en la capilla de las Escuelas Pías de la Calle de San Rafael.

Monseñor Méndez hace público reconocimiento de gratitud a la Escuela Pía de Cuba, allí representada por su dignísimo Vicario y el Clero secular y fieles, que asistieron a rendir homenaje de adoración y reparación al Redentor de la humanidad, presente en la Hostia consagrada.

Vapores Correos de la Compañía Trasatlántica Española

SERVICIOS REGULARES MENSUALES DE PASAJE, CARGA Y CORRESPONDENCIA

LINEA RAPIDA PARA VERACRUZ, NEW YORK Y NORTE DE ESPAÑA

Próximas salidas:

PARA VERACRUZ 48 horas de viaje.		PARA NEW YORK, VIGO, CORUÑA, GIJON, SANTANDER Y BILBAO	
C. COLON	1 Ene.	C. COLON	10 Ene.
HABANA	1 Feb.	HABANA	10 Feb.

LINEA PARA NEW YORK, CADIZ Y BARCELONA

M. COMILLAS	1 Feb.	MANUEL ARNUS	1 Mar.

Magníficas cámaras. Amplios comedores para pasajeros de tercera servidos por camareros. Camarotes para 3ra. clase. Excelentes menús.

Para informes:

MANUEL OTADUY

AGENTE GENERAL

PALACIO LONJA. — TELF. A-6538; A-7900 — APARTADO 707 HABANA

COMPAGNIE GENERALE TRANSATLANTIQUE

LINEA FRANCESA - FRENCH LINE

VAPORES CORREOS

PROXIMAS SALIDAS DE LA HABANA

PARA NEW YORK:		PARA GALVESTON Y VERACRUZ:	
«LAFAYETTE»	2 Enero	«GUADELOUPE»	3 Enero
«FRANCE»	5 Marzo	PARA KINGSTON, NASSAU Y NEW YORK	
«FRANCE»	19 Marzo	«FRANCE»	27 Enero
«FRANCE»	2 Abril.	«FRANCE»	10 Febr.
«FRANCE»	16 Abril.	PARA NEW YORK Y EL HAVRE:	
PARA CORUÑA, SANTANDER Y EL HAVRE:		«LAFAYETTE»	2 Enero
«GUADELOUPE»	16 Enero		

Línea de NEW YORK al HAVRE y PLYMOUTH

En esta Agencia se expiden pasajes por esta línea, por los lujosos y rápidos trasatlánticos franceses «Ile de France», «Paris», «France», «Lafayette», «Rochambeau», etc. etc.

Para más informes, dirigirse a:

ERNEST GAYE

O-Reilly número 9.— Apartado 1090.— Teléfono A-1476.— Habana

Suscríbase al DIARIO DE LA MARINA

EL APOSTOLADO EN LA PARROQUIAL DE REINA

La Junta Directiva y Celadores del Apostolado de la Oración de la Iglesia de Reina, ruegan a los socios, la asistencia a los siguientes actos:

SABADO 26. A las 8 a. m. a la misa de Comunión general que ofrece en obsequio de su amadísimo Director, el R. P. Esteban Rivas, S. J. en sus días.

Será a la 8 a. m.

A las 9 a. m. a la felicitación general del Apostolado.

DIA 27. A la Comunión reparadora, que a las 8 de la Mañana celebra la Sección de Caballeros del Apostolado.

DIA 31. Al solemne Te Deum que a las 6 p. m. celebra el Apostolado en acción de gracias por los favores recibidos durante el año.

DIA 1o. DE AÑO. A las 7 y media a. m. a la Comunión del Primer Viernes, la cual será aplicada, según las intenciones de la Compañía de Jesús en su fiesta onomástica.

A las 8 y tres cuartos a cantar la misa solemne al igual que en la fiesta del Cristo Rey.

A las 5 de la tarde, a la solemne función de los primeros viernes, por que a la mañana se celebra la fiesta onomástica de la Compañía de Jesús.

Deben concurrir a cantar como lo hicieron el último «primer viernes» del año o sea el de diciembre.

Así lo espera la Directiva y Celadores, del amor que los socios del Apostolado profesan al Augusto Corazón de Jesús.

EN ACCION DE GRACIAS A LA PATRONA DE CUBA

La Cofradía de Nuestra Señora de la Caridad de la Iglesia de San Francisco, celebrará el día 24 del actual, en lugar del 23, como se ha ya publicado, una solemne función en acción de gracias por los favores recibidos durante el año.

Se ajustará al siguiente programa:

A las siete y media de la mañana, Misa de Comunión general. A las nueve de la mañana, Misa solemne, Sermón por el Padre Céstor Aprais, O. P. M. y procesión por las naves del templo.

Invita a esta fiesta de acción de gracias a la Patrona de Cuba, la señora Elvira Pérez de Errasti, presidenta de la Asociación.

LAS NAVIDADES DE LOS POBRES DEL PADRE VIERA

Hoy, a las nueve de la mañana, comienzan las inscripciones para el gran reparto «La Navidad de los Pobres», que desde hace años viene realizando el Padre Viera, querido compañero en el periodismo, con la ayuda de las almas buenas.

Nos dice el Padre Viera: Haremos por llevar la alegría al mayor número de hogares en este gran día de la cristiandad, aunque los recursos son escasos y las necesidades mayores este año.

Aún esperamos que las almas buenas y caritativas, que siempre nos han ayudado en esta obra de caridad cristiana, nos enviarán efectivo, leche, ropa, zapatos, frazadas, víveres con que socorrer a tantos necesitados.

No son solamente los centenares a quienes obsequiamos el día 24 en esta iglesia del Cerro, sino también los numerosos enfermos e inválidos a quienes enviamos sus donativos a los propios domicilios, y los niños de las Catequesis, que recibirán su obsequio el día primero de año.

Confiamos en la inagotable caridad del pueblo de Cuba.

VARIOS CULTOS QUE SE ANUNCIAN PARA MAÑANA

En la Iglesia del Santo Cristo, el último de los nueve miércoles del Novenario especial a Santa Rita de Casia en preparación a la Natividad de Nuestro Señor Jesucristo.

Los ejercicios son a las ocho y nueve de la mañana y a las cinco y media y ocho y media de la noche.

En la Catedral el Jubileo Circular.

La Misa del Sacramento a las 9 de la mañana.

La Reserva a las cinco de la tarde.

En los demás templos, las Misas rezadas y cantadas de costumbre.

HABANA-Sta. CLARA

GARANTIA Y SEGURIDAD

POR LOS EXPRESOS DEL

"DIARIO DE LA MARINA"

SALIDA DE LA HABANA

SIETE de la mañana y DOS de la tarde, por Prado

SALIDA DE SANTA CLARA:

SEIS de la tarde, del café «El Artesano»

PRECIOS

De la Habana a Santa Clara $3.00

De Sta. Clara a la Habana $2.50

Si usted desea trasladarse a cualquier lugar de la República, llame al TEL. M-8787 y pondremos a su disposición un Carro Cerrado Moderno SERVICIO DIA Y NOCHE

USE GOMAS HOOD Y OLVIDE LAS DISTANCIAS

M.E.C.D. 2016

ANUNCIOS CLASIFICADOS DE ULTIMA HORA

ALQUILERES

Habana

SE ALQUILA: Jesús Peregrino casi esquina a Santiago, una accesoria. Precio de situación. Informa: Luis González. U-1157.
A1 57918 21-27 Dic.

SE ALQUILA en Monserrate número 145, frente a la nueva Estación de policía, piso alto, acabado de fabricar, con sala, tres habitaciones, comedor al fondo, cocina y calentador de gas. Alquileres rebajados. Informan: Manzana de Gómez 240. Telf. A-4893.
A1 57940 21-29 Dic.

SE ALQUILA: Belascoaín 125, entre Reina y Estrella, primero y segundo pisos en 35 y 40 pesos, tres habitaciones, baño intercalado con calentador, cocina gas. Están sin estrenar. Más informes: Manzana de Gómez 240. Telf. A-4893.
A1 57941 21-29 Dic.

ALQUILAMOS en calle Plasencia, una cuadra de Infanta, dos modernas casas muy ventiladas, dos cuartos, baño intercalado completo, sala, comedor, cocina, patio y azotea, 23 pesos. Informan: U-1157.
A1 57945 21-5 En.

SE ALQUILA: SAN LAZARO número 305, piso primero y segundo, modernos, con hall, sala, gabinete, cuatro habitaciones, cocina de gas y cuarto con servicio de criados. Alquileres nuevamente rebajados. Informan: Manzana de Gómez 240. A-4893.
A1 57937 21-29 Dic.

AGUILA 6, Bajos
Sala, comedor y tres cuartos, $40.00
TROCADERO 44, altos
Sala, comedor, cinco cuartos, $45.00
Informes en
THE TRUST COMPANY OF CUBA
Departamento de Bienes
Obispo 53. Telf. M-6917.
A1 57899 21-31 Dic.

ALQUILO: INFANTA 43, altos y bajos, compuestos de sala, comedor, gabinete, terraza, tres y cuatro habitaciones, baño completo y cocina. Informa: Luis González. U-1157.
A1 57925 21-27 Dic.

ALQUILO: Altos de Estrella 239, altos, entre Infanta y Ayesterán, compuestos de sala, comedor, tres cuartos, baño y cocina de gas. Informa: Luis González. Telf. U-1157.
A1 57921 21-27 Dic.

EN SITIOS 101 entre Campanario y Lealtad, hermosos altos recién reconstruídos compuesto de: Sala, y saleta de gran tamaño, cinco grandes habitaciones, baño intercalado completo, con calentador para agua caliente, amplia cocina, servicios sanitarios para criados. Precio económico, informan por el teléfono A-1835.
A-1 57895 21-29 Dic.

HABANA 48, bajos. Se alquilan, con ventanas también a Espada. Cuatro dormitorios, baño intercalado, etc. F-1283 y A-7625.
A-1 57950 21-25 Dic.

ALQUILO altos San Lázaro 252, sala, recibidor, tres cuartos, baño, comedor, cocina, servicios criados, cuarto grande en azotea en la misma de 1 a 4. Telf. FO-1392.
A-1 57947 21-26 Dic.

ALQUILO
Primer piso Jovellar 41, esquina Hospital, Sala, comedor, 2 cuartos, baño intercalado, cocina gas servicio criados. Llaves bodega, informa Fonseca Luz 1-A. Jesús del Monte. Telf I-3361.
A-1 57827 21-31 Dic

PISOS ELEGANTES
Alto y bajo, en 37 y 27 pesos. Sala, comedor, 3 cuartos, cocina y baño completo, servicio criados; el bajo, sala, 2 cuartos, cocina y baño completo. Aramburo 37 carros al lado. Llave Zapatería. Dueño A-6359.
A-1 57914 21-24 Dic.

NEPTUNO 229
En 45 pesos. Precio reajustado. Se alquila entre Oquendo y Soledad, el primer piso moderno, acabado de pintar, compuesto de sala, saleta, cuatro habitaciones, comedor, cocina, pantry, etc. Todo amplio, fresco, luz y limpieza, escalera, cargo del propietario. Llaves en los bajos. Informan: Teléfono A-4648.
A-1 57956 21-24 Dic.

SE ALQUILA espaciosa planta baja de San Nicolás 54 entre Concordia y Virtudes al fondo Iglesia Monserrate. Llaves en el alto e informan Teléfono FO-2402
A-1 57957 21 24 Dic.

SE ALQUILAN dos pisos independientes. Edificio nuevo, Espada núm. 9, segunda planta. Sala, comedor, cocina de gas, baño moderno intercalado, cuatro habitaciones, servicio de criados. Precio $40.00. Llave azotea. Informan teléfono A-5540.
A-1 P 21-26 Dic.

SE ALQUILA el moderno segundo piso de la casa San Lázaro 299 entre Aramburo y Soledad compuesto de sala, recibidor, hall, cuatro habitaciones, baño completo de primera, comedor al fondo, cocina, cuarto y servicio de criados La llave en la misma. Informan San Ignacio 50 A-7501. Precio de situación.
A-1 57979 21-26 Dic.

SE ALQUILA el 2o. piso de Misión y Florida, con sala, comedor, 3 cuartos baño intercalado Informan en los bajos (bodega). Telf. M-4627.
A-1 57986 21-27 Dic.

SUSCRIBASE AL
DIARIO DE LA MARINA

ALQUILERES

A-2 Vedado y Príncipe

ALQUILO: 19 ENTRE Paseo y A., Vedado, bajos modernos, jardín, portal, sala, comedor, tres habitaciones, baño intercalado, cocina y calentador de gas, cuarto con servicio criados. Informan: Manzana de Gómez 240, Telf. A-4893.
A2 57938 21-29 Dic.

VEDADO: ALQUILO chalecito moderno, en la calle Tercera entre E. y F., jardín, portal, sala, gabinete, comedor, cocina y cuarto con servicio criados en los bajos y terraza, cuatro habitaciones y dos baños en los altos. Informan: Manzana de Gómez 240. Telf. A-4893.
A2 57939 21-29 Dic.

SE ALQUILA Vedado Calle 11 núm. 146 entre J y K a una cuadra de Línea, altos con sala, recibidor, 4 cuartos, baño intercalado, comedor, cuarto y servicio criados, llave e informes en la misma de 10 a 12 a. m. y de 1 a 4 p. m.
A-2 57929 21-24 Dic.

SE ALQUILAN bajos a la entrada del Vedado calle 11 núm. 146 entre J y K. Portal, sala, 4 cuartos, hall, baño intercalado, comedor, cuarto y servicios de criados, llave e informes en la misma de 10 a 12 a. m. y de 1 a 4 p. m.
A-2 57928 21-24 Dic.

VEDADO calle 14 núm. 183 entre 19 y 21 alquilo altos con cuatro cuartos, sala, comedor, baño completo, cocina y cuarto para criados, informan. Teléfono F-6051.
A-2 57930 21-29 Dic.

ALQUILO modernos altos calle C número 169 entre 17 y 19, Vedado. Terraza, sala, comedor, 4 cuartos, dos baños y baño criados. Precio $50.00. F-1364.
A-2 57933 21-24 Dic.

VEDADO: B-2, alquilo modernos, espaciosos bajos. Jardín. portal, sala, saleta, seis cuartos, patio, traspatio, comedor al fondo, gran baño; altos, terraza, sala, saleta, cuatro grandes cuartos, servicio criados. Muy baratos. F-4479.
A-2 57959 21-26 Dic.

ALQUILO. Calle 17 entre L y M los bajos número 12, sala, recibidor, cuatro habitaciones, dos baños, dos cocinas, cuarto criada y demás servicios, alquiler situación.
A-2 57963 21-3 Dic.

17 No. 512 dos plantas, seis cuartos, dos gabinetes, dos baños completos, agua caliente, dos garages, cuarto y servicio de criados, gran patio. $90. A-1314.
A-2 57958 21-30 Dic.

17 No. 480 C., hermosos altos, con sala, 2 antesalas, 3 cuartos, baño intercalado, comedor al fondo, cocina, cuarto y servicios criados. Informan Goizueta F-3937. Precio reducidísimo.
A-2 57976 21-26 Dic.

F Y 3a. hermosísimo y fresco chalet, con jardines y hermosas habitaciones, 3 baños, 2 garages. Precio rebajadísimo. Informa Goizueta. F-3937.
A-2 57977 21-26 Dic.

EN EL Vedado 12 y 21 (Edificio Munguía) se alquilan modernos altos. Informen en la misma. Teléfono F-1014.
tes, Edificio nuevo, Espaka núm. 9,
A-2 57984 21-27 Dic.

A-4 Marianao y sus Repartos

CHALET
PARADERO RABEL
Portal, jardín, sala, comedor, 11 cuartos, 2 baños, lavandería, garage.
$75.00
THE TRUST COMPANY OF CUBA
Departamento de Bienes
Obispo 53 M-6917
A4 57900 21-31 Dic.

MARIANAO: Se alquila la casa Samá 4, con sala, comedor, seis cuartos, y uno alto muy grande, baño y servicio para criados. La llave al lado. Telf. A-1805.
A-4 57834 21-24 Dic.

REGIO CHALET
de dos plantas con dos baños, cuatro habitaciones, y todo confort moderno imaginable, «bar» de nueva construcción aunque a la uzansa rememoradora del Renacimiento. Elegantemente amueblada toda con costosos diseños. Propia para persona de gusto o persona tourista. Está al lado del campo de golf y del Hotel Almendares, cerca de la playa, etc. Es una gloria en la tierra. No pregunte precio sin verlo. Llame al U-3987 o FO-1997. Puede verse todos los días de 9 de la mañana a 5 de la tarde, menos de 1 a 2 que es la hora de almuerzo. Avenida 11 y Calle 10. Ampliación de Almendares.
A-4 57985 21-24 Dic.

A-5 J. del Monte y Víbora

ALQUILO: REYES 21, altos, entre Mangos y Remedios, compuesta de sala, recibidor, comedor, cuatro habitaciones, baño y cocina. Informa: Luis González U-1157.
A5 57924 21-27 Dic.

SE ALQUILA: Armas 123, altos, entre San Francisco y Milagros, Reparto Lawton, compuesta de sala, recibidor, comedor, dos cuartos, cocina y baño completo. Informa: Luis González. U-1157.
A5 57919 21-27 Dic.

INGLES
CON DISCOS FONOGRAFICOS
Ud. puede oir claramente la viva voz del profesor en su propia casa
La Enseñanza Está Garantizada.
O Ud. aprende, o no le costará un centavo.
PIDA LECCION DE PRUEBA GRATIS
INSTITUTO UNIVERSAL (A56) 1265 Lexington Ave. New York.

ALQUILERES

VIBORA casa amueblada o sin muebles, parte alta, con cinco habitaciones y demás comodidades, tranvías en la esquina. Informes X-2793.
A-5 57913 21-26 Dic.

A-6 Concha y Luyanó

SE ALQUILA: EN CONCHA y Guasabacoa, bajos modernos con portal, sala, dos habitaciones, cocina y servicios, rebajados a 20 pesos. Informan Manzana de Gómez 240. Teléfono A-4893.
A6 57936 21-29 Dic.

ALQUILO EN CONCHA y Velázquez, casa compuesta de sala, comedor, tres habitaciones, baño y cocina. Informa: Luis González. U-1157.
A6 57922 21-27 Dic.

SANTA ANA 26, entre Atarés y Acierto, muy cerca de la Esquina de Toyo, portal, sala, comedor, cuatro habitaciones, baño intercalado y cocina. 25 pesos. La llave en la bodega esquina Atarés. Informes, Salud 24, A-6682.
A-6 57968 221-26 Dic.

ALQUILERES VARIOS

OFICINAS AMUEBLADAS
Equipadas para muestrario de agentes viajeros, ingenieros, delineantes, bufete u oficina, con máquina de escribir, etc.
Alquiler Mensual o Semanal
THE TRUST COMPANY BUILDING
Aguiar 71. Telf. M-6917.
A-V. 57901 21-31 Dic.

B-1 Casas-Apartamentos

APARTAMENTOS
DESDE $20.00.
Palacio Díaz Blanco
Belascoaín 120 entre Clavel y Antonio Díaz.
THE TRUST COMPANY OF CUBA
Departamento de Bienes
Obispo 53. M6917.
B1 57898 21-31 Dic.

VEDADO en 23 y 6 alquilo apartamentos dos piezas, cocina y servicios, informan teléfono F-6051.
A-2 57931 21-29 Dic.

CASAS APARTAMENTOS
Desde $27 de una dos habitaciones, sala, comedor, baño y cocina, luz, elevador. Neptuno 172 entre Escobar y Gervasio.
B-1 57978 21-24 Dic.

B-2 Locales y Naves

LOCAL PROPIO para bodega, Infanta y Desagüe, con armatostes, vidrieras y nevera. Informa: Luis González. U-1157.
B2 57915 21-27 Dic.

LOCAL PROPIO PARA comercio, industria en Concepción de la Valla y Campanario. Informa: Luis González. U-1157.
B2 57916 21-27 Dic.

SE ALQUILA EN LA CALZADA de Concha número 16, espaciosa nave de cemento, propia para industria o depósito. Informan: Manzana de Gómez 240. Telf. A-4893.
B2 57934 21-29 Dic.

ALQUILO: O-REILLY 106 y 108, edificio cuatro plantas, antigua casa Harris Bross, entrada por O-Reilly y por el fondo. Informan: Manzana de Gómez 240. Telf. A-4893.
B2 57935 21-29 Dic.

SE ALQUILA: EN REYES 21, entre Mangos y Remedios, un local propio para industria; tiene un patio de cuatrocientos metros. Precio de situación. Informa: Luis González. Telf. U-1157.
B2 57927 21-27 Dic.

SE ALQUILA un local propio para industria, Desagüe casi esquina Infanta. Precio de situación. Informa: Luis González. U-1157.
B2 57920 21-27 Dic.

B-3 Departamentos

SE ALQUILA un departamento en Galiano y Trocadero, altos del bar. Informa: Luis González. U-1157.
B3 57917 21-27 Dic.

DEPARTAMENTOS EN ARMAS 123, Reparto Lawton, compuestos de sala, dos cuartos, cocina y baño. Informa: Luis González. U-1157.
B3 57926 21-27 Dic.

ALQUILO UN DEPARTAMENTO independiente, Benjumeda casi esquina a Infanta, compuesto de un salón, patio, cocina y baño. Informa: Luis González. U-1157.
B3 57923 21-27 Dic.

B-4 Habitaciones

VEDADO, Línea 21 esquina Seis, alquilo hermosísima habitación esquina brisa, con lavabo agua corriente, gran portal, vista calle. Caben cuatro o cinco personas; otra con baño propia matrimonio. Casa honorable. Magnífica comida. Precio reducidísimo F-5632.
B-4 57952 21-31 Dic.

VIBORA en casa de familia se cede una hermosa habitación con vista a la calle, baño anexo, con servicio o sin él. Tranvías en la esquina. X-2793.
B-4 57912 21-26 Dic.

OBRAPIA
Se alquilan habitaciones con balcón a la calle y un gabinete de mamparas y otras interiores, grandes y frescas, lavabos de agua corriente, luz toda la noche. Son especiales para oficinas u hombres solos, matrimonios solos. Precio de situación. Informes: Portero. Obrapía 96 y 98.
B-4 57897 21-31 Dic.

SE SOLICITAN

S-1 Criadas y Criados

SOLICITO criada española con tiempo en el país, que sepa limpiar bien y coser algo, con referencias número 20, Vedado. Calle 15, número 380, entre 2 y 4. Venga después de las 9.
S-1 57953 21-23 Dic.

SE SOLICITA una joven española (necesario sea joven) para todos los quehaceres de casa pequeña, sueldo 17 pesos, necesario tenga referencias. Angeles 13 segundo piso.
S-1 57970 21-23 Dic.

S-2 Cocineras y Cocineros

SOLICITO una criada peninsular para cocinar y limpiar, dormir en colocación, sueldo 15 pesos. Chalet «Villa Tita» calle Santa Emilia y Línea, Reparto Nogueira, Marianao. Tren Zanja pasa en frente.
S-12 57972 21-23 Dic.

S-12 Solicitudes - Varias

SOLICITAMOS personas tengan libros todas cantidades I-3382. Llame ahora mismo vamos en seguida por lejos que sea, I-3382. No tenga pena dinero en mano.
S-12 57969 21-23 Dic.

SE NECESITA saber quien quiere alquilar una lámpara para un salón grande estilo Luis XVI. Informan al teléfono F-1215.
S-12 57983 21-26 Dic.

AGENCIAS DE COLOCACIONES

AGENCIA El Sol San Lázaro 201, ofrecemos cocineros, ayudantes, fregadores, criados, chaufeurs, camareros, criadas, cocineras, manejadoras y toda clase servicio con referencias. Teléfono M-1860.
X 57841 21-24 Dic.

SE OFRECEN

O-1 Criadas y Criados

DESEA colocarse muchacha de mediana, española, de criada de mano o de cuarto y de manejadora en casa de moralidad, tiene buenas referencias A-8066.
O-1 57879 21 23 Dic.

SE OFRECE joven español para criado, tiene referencias de casas más distinguidas, es práctico en todo servicio fino, sale al campo si es preciso. Teléfono F-6131.
O 57876 21-23 Dic.

SE DESEA colocar una española para cuartos o comedor o de manejadora, sabe lavar ropa fina de señoras, tiene referencias de donde ha trabajado. Teléfono F-1444.
O-1 57874 21-24 Dic.

DESEA colocarse una joven española de criada de manos, tiene referencias Telf. U-1817.
O-1 57864 21-24 Dic.

JOVEN española acostumbrada al servicio fino desea colocarse para comedor, está práctica y tiene buenas referencias y lo mismo para cuartos. Teléfono F-3849.
O-1 57828 21-23 Dic.

DESEA colocarse una joven española de criada de mano a manejadora, sabe cumplir con su obligación, tiene buenas referencias, desea casa formal. Telf. A-9704.
O-1 57948 21-23 Dic.

DESEA colocarse una joven española, para criada de manos, comedor o cuartos, sabe trabajar y tiene buenas referencias. Informan Teléfono. F-6188.
O-1 57951 21-23 Dic.

SE DESEAN colocar dos jóvenes españolas, una para criada de manos o manejar, otra para todo los quehaceres, es de mediana edad. Informan M-4378.
O-1 57890 21-23 Dic.

JOVEN española desea colocarse de criada o manejadora, prefiere familia americana, tiene buenas referencias U-6760.
O-1 57966 21-24 Dic.

DESEA colocarse una joven española de criada de mano o manejadora, lava y plancha muy bien, cose algo. M-2309.
O-1 57960 21-23 Dic.

DESEA colocarse muchacha española para la limpieza siendo matrimonio solo o corta familia, también cocina, es formal y trabajadora, sabe cumplir con su obligación. Teléfonos: F-5935 y F-6295.
O-1 57880 21-23 Dic.

SE OFRECE a las familias buen criado español de mediana edad con mucha práctica en el servicio, ha trabajado con familias conocidas y tiene buenas referencias, informan Telf. F-1713.
O-1 57980 21-24 Dic.

SE DESEA colocar una joven española para criada de cuartos o de manos, no le importa ayudar a la cocina M-4178.
O-1 67975 21-24 Dic.

DESEA colocarse joven española para criada y limpiar para matrimonio, sabe cocinar bien, tiene referencias buenas, informan Telf. F-2034.
O-1 67967 21-23 Dic.

O-2 Cocineras y Cocineros

BUEN COCINERO joven chino, cocina criolla y española. Sabe hacer dulces finos. Siempre muy limpio, tiene recomendaciones informan Teléfono: A-6739, preguntar por Roque Kou. Colocar casa particular.
O-2 57870 21-23 Dic.

DESEA colocarse señora española, buena cocinera repostera, lleva tiempo en el país, sale al campo, tiene buenas referencias. Duerme en la colocación. Informan San Pedro 6. Teléfono A-5394.
O-2 57902 21-23 Dic.

SE DESEA colocar una joven española para cocinar o limpiar o de criada de manos o manejadora, sabe su obligación, lleva tiempo en el país, tiene buenas referencias, ruega sino es familia de moralidad no la molesten. Telf. F-4230.
O-2 57949 21-23 Dic.

SE DESEA colocar una señora española para cocinar y limpiar, sabe lavar y planchar, tienen recomendacio nes donde trabajó a entera satisfacción Desea dormir fuera. Telf FO-2635.
O-2 57932 21-24 Dic.

los **económicos** del **diario**
los lee quien puede pagar.
Departamento de Clasificados:
Entrada principal del edificio
PRADO 103. Tel. A-3333

SE OFRECEN

DESEA colocarse muchacha española para cocinar y limpiar, sabe su obligación y tiene referencias. Informan U-8239.
O-2 57961 20-22 Dic.

SE OFRECE una cocinera de color, seria, formal, trabajadora, hace dulces tiene referencias, también una sirvienta, ambas duermen F-4427.
O-2 57954 21-23 Dic.

COCINERO joven español ofrece sus servicios de casa particular o comercio u Hotel, es dulcero y conoce las tres cocinas; es limpio y económico, tiene referencias de casas conocidas. Pregunte por Domingo. FO-2727.
O-2 57964 21-23 Dic.

SE COMPRAN

C-3 Fincas Rústicas

SE DESEA comprar una finca de una a tres caballerías, buena tierra, cerca de carretera y accesible en automóvil. Tiene que ser a precio de situación. Escribir al apartado 451. Sr. José González. Habana.
C-3 57887 21-28 Dic.

C-5 Muebles y Prendas

EMPENO
Y compro muebles de oficinas, archivos, Kardex, máquinas de escribir y sumar. Villegas 93. Telf. A-9915.
C5 57943 21-28 Dic.

SE VENDEN

V-1 Casas

EN NEPTUNO entre Galiano y Belascoaín, se venden dos casas de dos plantas en 22.000 pesos; cuatro años de fabricadas, costaron 45.000 pesos. Informan M. Domínguez, Neptuno 180 Optica.
V-1 57974 21-24 Dic.

N OPIERDA esta oportunidad de comprar una casa con 2 plantas compuesta de 4 viviendas independientes y 6 cuartos interiores. Renta $80. Admito pago solares. Resto facilidades 6% interés. Se paga sola F-6141.
V-1 59981 21-26 Dic.

V-5 Muebles y Prendas

MAQUINAS
De escribir de todas marcas, desde $10.00. Para más informes: Villegas número 93. Telf. A-9915.
V5 57944 21-28 Dic.

BUROS
Con silla giratoria, a $12.00. Villegas 93. Telf. A-9915.
V5 57942 21-28 Dic.

V-7 Automóviles y Accesorios

SE VENDE en $300.00 una cuña coupé Ford del 29, con cinco gomas nuevas, fuelle nuevo y acabada de pintar. Informan Garage Miramar. Empedrado número 1.
V-7 57971 21-23 Dic.

SE VENDE un Ford del 27 cerrado, en buen estado. Se da barato. F-5291.
V-7 57962 21-23 Dic.

V-12 Objetos Varios

BILLARES
Se vende una viuda y una carambola. Antón Recio núm. 54 (azotea) de 3 a 6.
V-12 57973 21-7 enero.

DINERO E HIPOTECAS

DOY DINERO en pagaré con firma un propietario de casa, operación en el día, hipotecas al 7% operación 24 horas, hago operaciones sobre usufructos, nuda propiedad, condominio, bóvedas. Alberto Cuervo, Obispo 59 altos, M-1537.
Z s-o 47955 21-1 enero

DE INTERES GENERAL

PROPIETARIOS Y SUB-ARRENDADORES DE CASAS
Inscríbase en la «Consultoría Legal de Comerciantes», establecida en Rayo 37 entre Reina y Estrella, Teléfonos A-0362 y A-8643, que dirige el Dr. René Acevedo Laborde, Abogado y Notario Público. Por una cuota muy módica tienen derecho a establecer demandas de desahucio y en cobro de alquileres, a que se le hagan toda clase de gestiones en Sanidad, Obras Públicas y Distrito Central, incluso el pago de contribuciones y canon de agua y a que se les faciliten gratis talonarios para el cobro de alquileres, cartas de arrendamiento y carteles de «Se Alquila». Venga a la Oficina personalmente o avise por teléfono.
I-G 57853 21-31 Dic.

PROFESIONALES

AMPARO Viñals, Comadrona «Hijas de Galicia y particular, últimos procedimientos modernos. Precios módicos, consultas gratis, hago asistencia. Teléfono U-2826, Marqués González 65 y Sitios.
Prof. 57946 21-5 enero.

En Palacio, Ayer

Después de visitar al Presidente en compañía del general Rojas y del Coronel Guerrero nos informó ayer el Jefe del Ejército, que el Jefe del Estado saldría hoy por la mañana hacia Pinar del Río, única provincia que le queda por recorrer después de su reciente viaje a Oriente.

Como se recordará, el Presidente en esas provincias dispuso la libertad de muchos elementos presos con motivo de la pasada revuelta, proponiéndose en su viaje a Vueltabajo disponer la libertad de elementos de allí que guardan prisión y que no hayan sido directores ni jefes del movimiento.

Con el General Machado irán a Pinar del Río, el Jefe del Ejército el Coronel Guerrero, varias autoridades y los periodistas que le acompañaron en su último viaje por lar isla.

GUSTAVO REY

Visitó ayer al Jefe del Estado, el señor Gustavo Rey, Presidente de la Asociación de Reporters, quien fué a interesarse por la libertad de los periodistas presos con motivo de la pasada revuelta.

El señor Rey nos declaró a su salida, que había encontrado al Presidente en la mejor disposición en favor de sus gestiones, prometiéndole pedir los expedientes de los periodistas Suárez Solís, Julio Gaunard y Lucilo de la Peña para estudiarlos y resolver en justicia.

CONGRESISTAS CONSERVADORES

Los congresistas conservadores Manuel Rivero, Santiago Rey, Evelio Alvarez del Real, José Ramón Echevarría y Jorge García Montes trataron ayer con el Presidente de asuntos políticos y de leyes de carácter económico que serán discutidas próximamente por el Congreso.

Según dichos representantes, el Presidente tiene empeño en que la legislación sobre petróleo sea estudiada con detenimiento y que la ley de impuestos va adelante, pues las dificultades que se habían presentado van venciéndose.

Espera el Presidente —según el doctor Rey— que la Cámara en este asunto de las leyes económicas proceda, como siempre lo ha hecho, en forma elevada y patriótica.

OTRAS VISITAS

Visitaron así mismo al Ejecutivo los Secretarios de Agricultura, Justicia, Estado Gobernación y Hacienda, despachando con ellos, firmando algunos decretos.

EL EMBAJADOR FERRARA

Por espacio de dos horas conferenció el doctor Orestes Ferrara embajador de Cuba en Washington con el Presidente. A su salida del despacho, nos dijo que había cambiado impresiones con el Presidente sobre distintos asuntos, encontrando al General Machado perfectamente bien de salud. De otros asuntos nada quiso decir, alegando que no había nada nuevo.

INVITACION AL BAUTIZO DE UNA NAVE

El doctor Lazo, abogado de la Pan American Airways Co. y Mr. G. Grant Mason, acudieron a Palacio a invitar el General Machado al bautizo de El Caribbean Clip, que llegará de los Estados Unidos, y de cuya nave aérea es madrina la distinguida dama señora Laudelina Machado de Grau. También fué invitado al Presidente a hacer un viaje sobre la ciudad en dicho aparato.

ASUNTOS POLITICOS

Separadamente visitaron al Presidente el Coronel Rangel y el médico del Ejército doctor Silveiro.

NUEVO JEFE DE LA SECRETA

Ha sido nombrado el señor Saul Herrera, Jefe en Comisión de la Policía secreta, probablemente en lugar de éste será nombrado el sub inspector señor Pedro Domínguez.

EL REPRESENTANTE ESTRADA

Nos dijo ayer en su visita a Palacio el Representante señor Luis Estrada que acudía a saludar al Presidente y tratar de distintos asuntos relacionados con leyes de caracter económico. En cuanto a los presos políticos, se mostró partidario de una amnistía general.

PROFESIONALES

DRS. EN MEDICINA

DR. EMILIO MARTINEZ (Padre)
Aplicaciones de radium. Calle L número 203, Vedado, de 11 a 12. Frente al Hospital Mercedes.
Prfs. 57716 19 ene 18

DR. A. G. CASARIEGO
Catedrático de la Facultad de Medicina. Médico de «Covadonga». Especialista en enfermedades de los aparatos urinario y genital, (hombres y mujeres). Consultas de 2 a 6. Neptuno 125.
Prof. 56971 14-14 En.

PROFESIONALES

IMPOTENCIA, Neurataxia, Epilepsia toxémica, Histerismos, Asma esencial, Neuratrofia, Psicastenia, etc., Terapia Fisiopsíquica. Curación rápida. Profesor Cardenal, Perseverancia número 50. Consulta de 2 a 6. $5.00.
Prof. 56476 10-25 Dic.

DR. FRANCISCO J. DE VELASCO
Corazón Pulmones, Estómago, Intestinos.

DR. RUBEN DE VELASCO
Corazón, Pulmones, Enfermedades de los niños.
Consultas de 12 a 2 y de 1 a 3 Días laborables. Horas especiales previo aviso.
Salud 34. Telf. A-5418.
Prof. 57033 14-13 En.

POLICLINICA INTERNACIONAL
Director, David Cabarrocas, San Miguel 130 entre Lealtad y Escobar. Teléfono U-2737. Cuando vaya al Hospital, Casa de Socorro o Sociedades, fíjese que la Policlínica Internacional da gratis consultas, reconocimientos, Rayos X, Rayos Ultravioleta, Luz Alpina, medicinas, inyecciones intravenosas, análisis, curas, etc.
Prfs. 55858 5 ene 5

ALQUILERES

A-1 Habana

ALQUILO MUY BARATA casa de tres plantas, los pisos altos propios para numerosas familias, con nueve grandes departamentos; y los bajos para comercio, o una gran industria, con 300 metros planos. Telf. X-1250.
A1 57869 21-29 Dic.

SE ALQUILAN
CASAS MODERNAS

JOVELLAR 27, entre Aramburo y Hospital, sala, comedor, dos habitaciones, baño y cocina. $27.00 y $32.00

JOVELLAR 30 y 31, entre Hospital y Espada, sala, comedor, dos habitaciones, baño y cocina. $18.00, $20.00 y $21.00.

JOVELLAR 30 y 51, entre Hospital y Espada, recibidor, sala, cuatro habitaciones, baño, comedor, cocina, cuarto y servicio de criados. $45.00.

VAPOR 43, 45 y 47, entre Hospital y Espada, sala, comedor, dos habitaciones, baño y cocina, $25.00 y $30.00

CALLE 16 número 3, entre 9 y 11, en el Vedado, sala, comedor, dos habitaciones, baño, cocina, cuarto y servicio de criados, $30.00 y $20.00.

CALLE TERCERA número 381, entre 2 y 4, en el Vedado, recibidor, sala, cuatro habitaciones baño, comedor, cocina, cuarto y servicio de criados. Precio de situación.

SAN JOSE 111, entre Oquendo y Soledad, sala, dos habitaciones, baño y cocina, $18.00.

MAZON 35 y 37, entre Valle y Zapata, sala, comedor, tres habitaciones, baño, cocina, cuarto y servicio de criados, $25.00. y $27.00.

SAN LAZARO 368, esquina a Aramburo, sala, comedor, tres habitaciones, baño, cocina, cuarto y servicio criados, $40.00

INFORMES: OFICIOS 22, ALTOS. TELF. M-9837.
A1 57894 21-5 En.

ALQUILO MODERNO PISO
En 25 pesos, para matrimonio de gusto, en Condesa 46-A., esquina Lealtad, sala, comedor, dos habitaciones, baño intercalado, cocina gas, fresquísimo. Llaves: Carnicería Lealtad y Peñalver.
A1 57871 21-27 Dic.

PROFESIONALES
San Lázaro 15 bajos, pegado a Prado, con sala, oficina, tres habitaciones, baño intercalado, comedor al fondo, cocina y para criados. Moderna. Informes: F-3862.
A1 57903 21-26 Dic.

ENSANCHE HABANA: Alquilo planta baja, moderna, cuatro cuartos, patio, traspatio, cuarto, servicio criados, tranvías media cuadra; alquilo también, otra, altos, igual capacidad. Telf. Telf. U-4760.
A1 57907 21-26 Dic.

SE ALQUILAN ESPLENDIDOS altos, Acosta número 7, cinco cuartos, baño intercalado, cocina de gas y carbón, 40 pesos. Informes: Telf. M-4712
A1 57881 21-29 Dic.

SE ALQUILAN LOS BAJOS de Crespo 13-A., sala, saleta, dos cuartos y demás servicios, acabados de pintar.
A1 57882 21-29 Dic.

SE ALQUILA PISO independiente, casa moderna primer piso, San Miguel 59 sala, tres habitaciones baño moderno intercalado, comedor cocina. Precio 37 pesos. Llave, bajos izquierda. Telf. A-5540.
A1 57892 21-26 Dic.

ALQUILO: ESCOBAR 78, bajos, entre Neptuno y Concordia, gran sala, saleta grande, cuatro cuartos grandes, gran patio, baño, servicio criados, acera sombra, amplia, cómoda. I-2053.
A1 57836 21-27 Dic.

CONCORDIA 148 altos, moderna entre Marqués González y Oquendo. Sala saleta, tres cuartos, baño completo intercalado, cielo razos, escalera mármol. Llaves tercer piso. Informan F-5400.
A-1 57824 20-24 Dic

MONTE 267 entre Carmen y Rastro, $32 Espléndido piso nuevo, sala, saleta, tres habitaciones, baño intercalado, comedor, cocina, calentador gas, servicio criados. Informes Llaves: Monte 319. A-6045.
A-1 7289 20-22 Dic

EN $34.00 alquilo altos, Muralla 29, sala, comedor, tres cuartos, baño completo, cocina gas y carbón.
A1 6969 19 dic 27

ALQUILO 5 casas: Campanario 116, segundo, cerca San Rafael, fresco, sala, recibidor, cuatro cuartos, comedor $40. San José 51, cerca Campanario, sala, hall, dos cuartos, baño, comedor, $30. Concordia 117, bajos, sala, comedor, dos cuartos, $27. Jesús Peregrino 57, bajos, sala, saleta, tres cuartos $27. San Benigno 59, cerca Correa, sala, hall, cinco cuartos, comedor $27. Llaves en las mismas, Campanería, Aguiar 68. M-7785.
A-1 57821 20-22 Dic

ALQUILO casita independiente. Desagüe 71. Por Franco. Sala, cuarto, patio, cocina, servicio. Baratísima. Llave Franco A. Casi esquina Desagüe.
A-1 57764 20-23 Dic

ALQUILERES

ALQUILAMOS casas modernas, bien situadas. Habana y Luyanó, de 16, 25, 28, 30, 35, 40 pesos. Llame al U-5215, que le informaremos. Ferretería Belascoaín esquina San Rafael.
A1 CT 19 dic 23

LEALTAD 112 casi esquina Salud. Alquilo altos espaciosos muy frescos, recibidor sala cinco cuartos, baño completo, comedor al fondo, galería cerrada, cuarto servicio criados. Llaves 110. F-6581.
A-1 57767 20-23 Dic

JESUS Peregrino 57-A, bajos, entre Oquendo y Soledad, tres habitaciones y demás comodidades modernas. Informan: Telf. A-1051 y en 57-B.
A-1 56739 12-22 Dic.

GANGAS
SE ALQUILAN
CON MES ADELANTADO

A. Ramírez 4. Deptos. .. $ 12.00
Tejadillo 11-A; sala, saleta, tres cuartos, baño, comedor $ 25.00
Omoa 81 C, sala, 3 cuartos, comedor, cocina, baño .. .. $ 15.00
San Nicolás 173. Sala, saleta, 3 cuartos, baño, comedor, cocina .. .. $ 20.00
Santa Irene 94 B, Sala, dos cuartos, baño, comedor .. .. $ 12.00
Trinidad 24. Sala, saleta, 4 cuartos con closet, baño, comedor, cocina .. .. .. $ 25.00
12 y 23. Departamentos $12.00
Linderos 24. Dptos. .. .. .. $ 10.00
Octava entre 5a. y 7a., Miramar, sala, 3 cuartos, baño, comedor, cocina .. .. $ 25.00
Emma 91 C y F. Cueto 91. Sala comedor, 2 cuartos, baño .. .. $ 12.00
Cuba 29. Sala, tres cuartos, baño, comedor, cocina .. $ 30.00
Morro 5. Sala, 6 cuartos, baño, comedor, coicna.. .. .. $ 35.00
San Lázaro 105. Sala, saleta, 5 cuartos, dos baños, comedor .. .. $ 55.00
San Bernardino 32. S. Suárez. Sala, tres cuartos, baño, comedor .. .. $ 25.00
Santa Irene 88, Víbora. Sala, 2 cuartos, comedor, baño $ 14.00
baño .. .. $ 16.50
Zanja 113. Sala, dos cuartos, baño, comedor .. .. $ 20.00
Aguacate 75, sala, comedor, 3 cuartos, baño .. .. $ 25.00
Pedro Pernas 13, sala, salete 3 cuartos, baño, comedor. $ 18.00
A. Ramírez 4, sala, saleta, recibidor, 2 cuartos, baño, comedor .. .. $ 32.00
Inquisidor 30: sala, 4 cuartos, baño, comedor .. .. $ 35.00
Cuba 44, sala, tres cuartos, comedor, baño y cocina .. .. $ 35.00
B entre 27 y 29 Dptos .. .. $ 11.00

LOCALES
Cuba 70 .. .. $ 25.00
Infanta 70 .. .. $ 30.00
Trinidad 24 y 24 y1-2, Cerro $ 10.00
A-4358 M-6263 M-2096

ALQUILO Hornos y Vapor, cerca parque Maceo, el mejor lugar de Habana, bonito pisos modernos, sala, comedor, dos habitaciones, cuarto de baño intercalado completo, con servicio de agua caliente, cocina. Desde $20.00. Informan, teléfono M-2837. Llaves en carnicería.
A1 57667 19 dic 22

ALQUILO moderna, Oquendo 23½, entre San Miguel-San Rafael. Sala, dos cuartos, comedor, baño intercalado, cocina, patio y traspatio. Rebajado, $22. Llaves al lado. U-4742. A-6524.
A1 57724 19 dic 23

ALQUILO, cerca Carlos III, Luaces 9, altos, terraza, sala, 4 cuartos, comedor al fondo, baño intercalado, cocina, servicios, cuarto criados. Rebaja da, $38. Llaves bodega, U-4742, A-6524.
A1 57726 19 dic 25

OQUENDO 5-D
Bajos, sala, saleta, cinco habitaciones, dos baños, comedor, cocina de gas, carbón, lavadero de ropa. Precio, $50. Informan, F-2134.
A1 57734 19 dic 25

BARCELONA, ALTOS
No. 6, entre Aguila y Amistad. Se alquila con sala grande, comedor, cuatro cuartos, etc. Unico piso. La llave e informes en los bajos, y en Sol 70, teléfono A-5171.
A1 57736 19 dic 27

$20.00 alquilo casa independiente con azotea, una cuadra colegio La Salle, Oquendo y Jesús Peregrino, llave bodega esquina. Informes, M-2781. Oficios 82.
A1 57721 19 dic 22

$25.00 ALQUILO espléndido piso alto, una cuadra colegio La Salle, Oquendo y Jesús Peregrino, llave bodega esquina. Informes, M-2781. Oficios 82.
A1 57722 19 dic 22

ALQUILO moderna, cerca Carlos III, Almendares, 25½, bajos, sala, dos cuartos, comedor, baño completo, cocina, patio. Rebajado, $20. Llaves bodega. U-4742, A-6524.
A1 57725 19 dic 23

ALQUILO, recién pintada, Sol 46, altos, sala, recibidor, 6 cuartos, comedor al fondo, baño completo, cocina, servicios, cuartos criados, rebajada, $55. Llave en los bajos. U-4742, A-6524.
A1 57727 19 dic 25

ALQUILO, San Miguel 179 C, bajos y segundo piso, sala, 3 cuartos, comedor, baño intercalado, cocina, servicios, cuarto criados, primero, $32; segundo, por $30. Llaves, bodega, U-4742, A-6524.
A1 57728 19 dic 25

ALQUILO moderna, Pocito 104, altos, pegado Infanta, sala, 4 cuartos, comedor al fondo, baño intercalado, cocina, servicios, cuarto criado. Rebajada, $35. Llaves. bodega. U-4742; A-6524.
A1 57729 19 dic 25

FOLLETIN 21

CONCORDIA MERREL

EL HOMBRE SIN PIEDAD

Versión española de
ADELAIDA MENDEZ BLASCO

(De venta Casa Wilson, Obispo 52, teléfono A-2298)

—Pobre hijo, está siempare tan ocupado. Creo que en realidad está trabajando demasiado, Judit. Dice que ha de quedarse en el despacho hasta las nueve y media, una noche tras de otra para despachar trabajos extraordinarios.

—Eso me parece un poco exagerado—dijo Judit, lanzando una mirada a su madre, que sentada junto al fuego, con un chal sobre los hombros ofrecía un aspecto frágil e insignificante. Parecía siempre que empezase a temblar con los primeros fríos del invierno, y que estuviese temblando hasta que llegaba la primavera. A buen seguro que aquela brizna de criatura era apenas lo suficientemente humana para pertenecer a este mundo.

Pero el trabajo intenso no perjudica a un hombre joven y sano —añadió, ahuyentando sus temores, y hablando con animación.

—Me parece que tú apenas sabes, hija mía, lo que quiere decir trabajo intenso. En tu fácil y cómoda colocación el trabajo no es nadoa, comparado con el que mi pobre hijo tiene que hacer. Tú no ves que es de tal modo el favorito de su jefe, el señor Robertson. El señor Robertson quiere que sea él quien haga las cosas; ningún otro le satisface. Desde luego que es muy halagüeño ser tenido en tan alta estima, aunque, de otra parte, no es más de lo que el muchacho merece. Y no lo digo porque sea su madre. Tengo mis buenas razones. ¡Mira cuánta estima le tenían también en casa Janson! ¡Estoy segura de que «vivía« en el bolsillo del señor Janson!

Judit, que estaba poniendo la mesa, contuvo un suspiro. ¡Cuán grotescamente apropiada resultaba la frase de su madre!

—Pero es que siempre ha ócurrido o mismo— continuó aquel hilillo de voz.—Pat, desde que era un bebé, ha ganado todos los corazones. ¡Tan afectuoso! ¡Tan alegre! ¡De tan buen genio! Tú has sido una niña ceñuda y adusta, Judit querida, pero Pat miraba siempre con sus ojillos traviesos y alegres, y estaba siempre dispuesto a una broma, a una risa.

—Sí, mamita, ya lo sé que Pat es fascinante.

Era difícil algunas veces decir tales cosas de un modo convincente.

—Judit, querida, e pobre muchacho nos dice que va escaso el dinero. ¡Tú podrías enviarle una o dos libras, estoy segura!— dijo con gran confianza. ¡Como si no pudiese caber ningún género de duda!

—Temo que me sea imposible mamá—contestó Judit, muy serena.

—¿Imposible? ¡Pero, Pat dice que lo necesita!

—También aquí lo necesitamos.

—Pero el chico tiene tantos gastos, querida mía; y dice que su salud se resiente del rudo trabajo y de las largas horas.

—¡Largas horas! Si, pensaba Judit. podía creerse sin dificultad en aquellas largas horas. ¿Pero dónde y cómo las pasaba?

—Yo sé que tú tienes un sueldo parar?

—Bien, ese es el «único» sueldo de esta casa, ¿no es verdad?

—Mira, Judit, cariño, no es considerado para tu padre el que hables así. Estoy cierta de que él ha procurado repetidamente hallar trabajo. Pero un hombre como él no puede aceptar cualquier cosa que se le ofrezca, ¿no es verdad? Es un hombre altivo, queridita. No hay que olvidarlo.

Judit pensó amargamente que no le sería posible olvidarlo jamás. ¡Altivez! La sola palabra la indignaba. ¿Dónde estaba su padre aquella noche? ¿Dónde había estado todo el día? ¿Era su altvez la que pagaba los cigarros y sus «whiskes», sus «trapitos de fiesta» y sus días y noches con los buenos compañeros? ¡Padre e hijo eran dignos uno de otro.

—No es que yo sea poco piadosa, mamaita—dijo con la voz alterada. —Es que los hechos hablan por mi, y los hechos son en este caso que el único dinero con que contamos para mantenerlos es el que yo gano. Pat no manda nada a casa, ¿no es verdad?

—¡Y cómo iba a mandoarlo! — la mujercita, enardecida, volvióse a mirar por encima del aciento de su butaca.—¡Cómo iba a mandarlo, un muchacho cual Pat, que tiene que abrirse paso en la vida! La familia no debe ser un lastre para un hombre joven que ansía elevarse! Estoy segura de que Pat tiene cosas suficientes en que emplear su dinero, sin enviar nada a casa.

Judit permaneció silenciosa. Incluso a su madre, a quien jamás, en la vida haba oído una palabra brusca, le resultaba difícil aquellos días hablarla dulcemente. Marchó a la cocina, y volvió a reaparecer con la bandeja en que traía la cena.

—Ven, querdia mamá, todo está listo.

La señora Connor ocupó su sitio en la mesa, ponderando aún de un modo encomiástico las maravillas de Pat.

—He de escribirle mañana, el pobre chico esperará ansioso mis noticias; y dime, Judit querida, puedo decirle que le mandarás algo, ¿verdad? —hablaba en tono persuasivo.

—Mamaita querida, es imposible, no tengo nada! —contestó Judit con desesperación.

Suspiró la señora Connor y sumióse en un silencio mortificado. El resto de la cena se deslizó en tal atmósfera. Cuando, al final, Judit se levantaba, su madre, mirándola, dijo:

—Tú has sido siempre un poco dura para Pat, Judit.

Judit hubo de escapar a la cocina, y allí retorcerse las manos, procurando dominarse. ¡Dominar su lengua, que quería lanzar a los cuatro vientos la historia de su «dureza» para Pat! ¡Dura! ¡Su madre decía que era dura... ¡Dominar su corazón que estallaba en pedazos! Aquello le causó un dolor tan amargo, que durante varios días Janson y los problemas del despacho perdieron toda trascendencia, y sólo la actitud de su madre la hacía sufrir. Janson podría avergonzarla y humillarla, pero una sola persona en el mundo podía clavar en su corazón las espinas de los grandes dolores, sólo una persona en el mundo tenía el poder de lastimarla de tal modo que todo otro sufrimiento careciese de importancia en comparación con aquel punzante sufrir. Su madre. El único ser humano a quien siempre había amado con todas las fuerzas de su alma.

Y ahora su madre mostrábase fría con ella; distante, mortificada, con una mirada lacrimosa que llevaba a Judit al paroxismo de la angustia. Sintió el deseo imperioso de arrojar a la falda de su madre los pocos chelines que poseía e implorarla que se los mandara a Pat, si con ello desaparecía aquella mirada de los ojos amados, y la actitud fría se caldeaba y volvía y ser dulce y cariñosa.

Y una noche, sin saber cómo, surgió en su mente la idea de que el brazalete que Janson le había regalado era de gran valor, y podía ser vendido por una suma considerable. Y ante semejante idea empezó a latirle el corazón con tal ímpetu que dijérase que toda la obscura estancia retemblase de los latdos. Aquella pulsera se la había dado, sin restricción alguna que limitase su derecho sobre ella. Para Janson no había sido una manera de avergonzarla, de obligarla a llevr y exhibir un símbolo de omnímodo poder. No la había ordenado que lo llevase siempre ni pareció advertirlo cuando dejó de ceñir su muñeca. Y bien, si una vez sirvió para los propósitos de él, ahora serviría para los de ella. Borraría la mirada doliente de las pupilas de su madreé le devolvería su madre a Judit.

Levantóse, silenciosa, de la cama, cruzó la estancia y se arrodilló delante de la cómoda. Sacó del cajón de abajo un pequeño estuche de piel, lo abrió y contempló el brazalete que reposaba en su lecho de terciopelo azul. Los brillantes centellearon deslumbradores.

—¡Objeto estúpido y maldito! —dijo en un vehemente murmullo Pero, pese a las palabras, casi adoraba el brazalete en aquel momento; iba a devolverle a su madre. Junto a esto, nada importaba nada.

Púsose en pie, cerró el estuche y lo deslizó en su bolso de mano, a punto de llevárselo al día siguiente por la mañanita. Se volvió a meter en la cama, desvelada y nerviosa.

Pero al día siguiente se encontró con que vender uina pulsera de valor no era tan fácil ocomo ella imaginó. La dificultad nacía del alto precio de la joya.

Durante la hora del almuerzo apresuróse a buscar un joyero a propósito; halló en Southampton Row un establecimiento grande, deslumbrador, imponente, y entró.

Un joven mesolo salió a su encuentro, preguntándole qué deseaba.

—Deseo... vender un brazalete—

M.E.C.D. 2016

CARDENENSES

(Por Francisco Gonzalez Bacallao)

EL FESTIVAL DEL LICEO

La Presentación de la orquesta Orbe

Fué un éxito.

El Festival del Liceo.

Un éxito que se esperaba, bajo todos sus aspectos, ese sarao de la noche del sabado último en el Liceo de Cárdenas.

Se llenó aquello!

Por completo!

Convertida la prestigiosa Casa-Cubana en un paraiso doe einsueños empezó a verse desde temprano concurrido y la animación fue en aumento a medida que avanzaba la noche.

Todo lució precioso.

Muy bonito el decorado.

Entre los que más laboraron por el éxito del Festival se hallaban Victor Vilila, Dr. Juan A. Alonso y otros que no cesaron de trabajar para lograr el risueño ambiente que alli se vió.

Todo sugestivo.

El mayor atractivo de la fiesta fué la presentación de la aplaudida y elogiada orquesta «Orbe», formada por bellas y airosas señoritas de la capital.

Se presentaron con armonia.

La orquesta femenina «Orbe» que lleva el nombre de la primorosa revista en rotograbado que se edita en los talleres del gran DIARIO DE LA MARINA, no tiene que envidiar a ninguno conjunto de los formados por hombres.

Son incansables!

Y complacientes todas.

El repertorio de bailables que presentaron es moderno y escogido y cuando la cortina escénica se corrió y aparecieron las angelicales señoritas del conjunto Orbe, se escucharon grandes aplausos que a manera de saludo les tributaba la sociedad de Cárdenas.

El baile no cesó.

En toda la noche.

Alternó con la orquesta de muchachas el magnífico Sexteto «El Cuño», de Rafael Rusisini, el que cada domingo toca en el Balneario Playa Azul y cada vez gusta más.

Tocan con gusto.

Con verdadero gusto.

El bello aspecto del decorado de los salones lo completaba es estar ellos a media luz, con reflejos ténues de distintos colorese.

Unos rojos y verdes.

Otros rosa y azules.

Plantas, muchas plantas tambien fueron colocadas en las escalinatas de entrada que conducian al recinto del festival.

La terraza se vió animada.

Ocupadoas las mestas.

Allí bajo el palio de los cielos de una poética noche de Diciembre, se veían caritas lindas, ojitos seductores, blancas y tersas mejillas de adorables mujeres en cuyos labios parecían brindar todo el néctar de sus dulzuras y de sus glorias.

Daban vida al lugar.

Vida y calor!

Hasta allí, hasta la poética terraza del Liceo, recinto evocador de ensueños llegaban los ecos de la orquesta «Orbe», que demostraba a Cárdenas a lo que puede llegar la mtujer de hoy, la mujr moderna del siglo actual, capacitada para ejercer cualquier misión propia de hombre.

Fueron obsequiadas esas señoritas.

A mitad del baile.

Pasadas a la Secretaria se les cfreció allí un buffett y las copas del fino cristal bacarat chocaron al unísono en brindar por el Liceo, por el éxito de su fiesta y por la orquesta de las gentiles señoritas.

La animación se prolongó.

Hasta la madrugada.

En plena madrugada se escuchaaron las últimas notas musicales de esa fiesta.

Gran noche!

Que todos recordarán.

PLAYA AZUL

Los Domingos del Balneario

De fiesta el 13.

Como cada Domingo.

Son dias de verdadera animacion siempre esos en el poético y hermoso Balneario «Playa Azul».

Desde la hora del almuerzo.

La matinée fué amenizada por el Sexteto «El Cuño» que tocó hasta tarde.

Privó un tema.

En todoa la concurrencia.

Giró alrededor de la cena-baile que para la noche del 24 de Diciembre se ofrecerá en Playa Azul.

El baile empezará a las nueve.

La cena a las doce.

Ya hay pedidas varias meses para ese día que se convertirá aquello en trono de alegrías.

Habrá doh orquestas.

Y otros atractivos.

De la colonia americana que aqui y en Varadero radica, irá a esa fiesta de Noche Buena, su más selecta representación.

Todo será regocijo.

En esa noche marcada.

La clásica Noche Buena tendra allí mil alicientes rigiendo bajos precios tanto en los menús para la cena, como en la venta de bebidas.

Habrá ricos bocados.

De especialidad.

Una fiesta de alegría la del 24 en Playa Azul.

Se verá concurrida!

Muy concurrida!

EL 31 EN EL NAUTICO

La noche de San Silvestre

Una fiesta elegante.

Que es tradicional.

La que ofrece siempre el 31 ode Diciembre el Club Náutico de Varadero para despedir al año que se va y recibir al nuevo.

Ya se prepara.

Y será un sucess.

De gala se verá esa noche el palacete de la sociedad de la Playa Azul que siempre está triunfal y que hoy preside el Ingeniero Jorge Lamiera.

Nada faltará allí.

Ni un detalle.

Basta que diga que a cargo del sociable y entusiasta Rafael Caster Asunsolo, mi caro amigo, está la organización ya que funge él de Director del Club en los actuales momentos.

Un Director magnífico.

Para el cargo.

Repito que la noche del 31 será de grata recordación.

Tocará Jacobo Solar.

Orquesta que gusta.

Cumpleaños en San Ant. de los Baños

Fiesta en casa de la Srta. Sparolini. Próximos bailes

MARIA JOSEFA SPAROLINI

Esta simpática señorita cumplió en dias pasados la suspirada edad de los quince, edad que nos reserva tantos secretos encantadores.

Con éste motivo tuvo un recibo por la tarde concurriendo gran número de sus amistades.

Recibo sin carácter de fiesta, pero no por ésto dejó de estar animadísimo, pasando horas verdaderamente gratas.

Haciendo los honores de la casa estaban los padres de la encantadora festejado el doctor Antonio Sparolini y su distinguida esposa señora Candita Villaboy y la tía de Fefa la delicada señorita Nena Sparolini.

Vestida, de color de rosa, aparecía encantadora, tal como se dice que a esa edad todo se concibe.

Entre la concurrencia, que ya anteriormente he dicho fué bastante pudo anotar los siguientes nombres.

Sras. Manuela Porto de Aguilar; Manuela Landa de Balmaseda; Ofelia Cruz viuda de Porto; Chichita Cruz de Martínez; Consuelo Rodríguez de Nieto y otras

Entre las señoritas formando un bello bouquet con la lindísima Fefa, se encontraban Ena y Esther Mederos, Elvirita Méndez y su prima Nena, Icisia y Amparo Gutiérrez, Roxana Martínez Iradi, Josefina Nieto, María Dolores Hernández, Nora y Josefina Méndez, Caruca Sarmiento, Yolanda Alonso, Rosita Incomberg un grupo encantador lo formaban las señoritas Mimí Sparolini, prima de Fefa, Consuelo Yanes, Mara y Cuca Porto, Mercy y Celia Ruiz, Pilar y Dolores Díaz, Rosa Martínez Iradi; pidiendo mil perdones si en alguna omisión he incurrido.

Sirvieron un exquisito buffet, donde se partió el alegórico keike de cumpleaños; pastas y un sabroso ponche

Muchos años te deseo tan feliz, rodeada de tantos cariños de tus familiares y amigas, como bien te lo mereces mi simpática amiguita y recibe un beso de la cronista.

ASOCIACION «ESFUERZO CRISTIANO»

En la noche del 5 de diciembre se celebró una reunión en ésta Asociación que conjuntamente con le del vecino pueblo de Santiago de las Vegas ha surgido en éste pueblo

A ella asistieron varias señoritas de Santiago de las Vegas entre las que se encontraban Rosario Domínguez, María Domínguez, Rosario Interian, Ma. Regla García, Fidelina Díaz, Amparo Martínez y algunas mas que escaparon a mi memoria.

También asistieron los señores Víctor Zamora, y Agelino R. Rizo.

Felicito a la comisión organizadora de éstos actos que redundan en beneficio de la Asociación.

LOS BAILES DE PASCUA

En el «Círculo de Artesanos» y como anunció se celebrará la fiesta de Pascuas, con los acostumbrados bailes del 25 y 31, muchas sorpresas agradables se preparan.

Será un éxito, como todos los del Círculo.

CUMPLEAÑOS

Cumplió un lustro

El primero de su vida el monisimo niño Jesusito Ulloa y Acevedo, hijo de mis buenos amigos Horacio Ulloa y Margarita Acevedo.

Sobrino de mi querida compañera Monona Acevedo.

Muy felices sean todos los demás que cumpla éste lindísimo muñeco.

OBITUARIO

Bajó a la tumba tras crueles sufrimientos producidos por una larga y penosa enfermedad la señora Isabel A de Contreras dejando sumida en la mas profunda tristeza a todos sus familiares.

Madre ejemplar y esposa modelo será su memoria inolvidable para cuantos la conocieron.

Reciban todos mi pésame más sentido y especialmente su viudo e hijos entre los que se encuentra su hijo Antonio María Contreras; los cuales pasan en éstos momentos por el más cruel de los dolores, la pérdida de una madre tan buena.

Dios les dé resignación.

OTRA NOTA TRISTE

Un viejo vecino de éste pueblo el señor Eusebio Hernández, también ha dejado de existir.

Paz a sus restos y reciban todos sus familiares mi pésame más sentido.

ZENAIDA.
Cronista Social.

LA NUEVA DIRECTIVA DEL COLEGIO DE ABOGADOS DE LA CAPITAL DE ORIENTE

El domingo día 13 de los corrientes se llevó a efecto en el Colegio de Abogados de Santiago de Cuba la elección de la Junta de Gobierno que ha de regir los destinos de la institución en el año entrante de 1923. Dentro de la mayor cordialidad y con la asistencia de numerosos letrados y periodistas, después de haber hecho uso de la palabra varios colegiados acerca de las personas que habrían de ser escogidas para los cargos a cubrir, en lo que se distinguieron los doctores Diocleisio Buch, Américo Portuondo, Carlos González Palacios y Pedro Repilado, resultaron electas las siguientes personas:

Decano, Dr. Francisco R. Martínez Anaya.

Secretario Contador, Dr. Pedro Repilado Repilado.

Tesorero, Manuel Riera Fuentes.

Primer Diputado, Dr. Rafael de la Torre Silva.

Segundo, Dr. Leonardo Griñán Peralta.

ercero, José F. Valls y Tamayo.

Cuarto, Fernando Ganivet Horruitiner.

Quinto, José Luis Mustelier Yero

Sexto, Rafael Herrera Téllez.

Terminado el acto, fueron ovacionados los componentes de la nueva Junta de Gobierno, a la que deseamos éxitos en sus delicadas funciones.

Rodríguez, Corresponsal.

Es Importante la Cosecha de Arroz

Sembrando girasol. La zafra en Sabanilla. De base ball

Sentida muerte.

Un antiguo vecino de esta población dejó de existir días pasados. Me refiero al octogenario don Saturno Domínguez, jefe de una familia de abolengo, fundadora de esta sociedad. Reciban sus deudos mi sentido pésame por su pérdida. Eterno descanso a don Saturno.

De base ball.

El domingo día 13 se efectuó un reñido desafío de base ball en este pueblo con la formidable novena de los Atléticos de Matanzas, quedando el desafío por ellos con un score de 11 por 14. Los muchachos de Sabanilla quieren ir al desquite, para cuyo efecto el domingo 20 de los corrientes vuelve dicho club, pues consideran que ambas fuerzas se encuentran en iguales condiciones. Promete, pues, ser de gran importancia el desafío concertado para el domingo; vienen fanáticos de muchos pueblos vecinos, dándose por la noche un baile en la Sociedad Liceo de este pueblo.

La cosecha de arroz.

Grande ha sido la cosecha de arroz que ha habido en este término, pues se calcula en más de 10,000 arrobas las trilladas en esta localidad. Muy pronto comenzará el descascaro. La cosecha constituye un verdadero triunfo para las industrias en Sabanilla. El año próximo se espera que sea mucho mayor. Muy pronto nuestra población apenas consumirá arroz de la India o del Japón.

El girasol.

Un grupo de colonos se prepara para sembrar una gran cantidad de girasol, de acuerdo con el central «Hershey», que es el que estimula a los colonos con el objeto de levantar esa industria, que promete ser un gran negocio.

La zafra.

Ya entramos en la segunda quincena del mes de diciembre y todavía no sabemos nada del comienzo de la nueva zafra, pues a esta hora se ignora los centrales que molerán. Se rumora que el central «Santo Domingo» no molerá este año, noticia alarmante, pues quedarán muchos padres de familia sin trabajo y será grande el daño que acarreará a todo el comercio. El coronel Tarafa, que es un cubano eminentemente altruista, aun cuando haga poca zafra no permitirá que los trapiches del central «Santo Domingo» dejen de funcionar, pues si así ocurriera posiblemente el año entrante tampoco molería, toda vez que la zafra será muy pequeña dado que el abandono en todos los campos ha sido general. Tiene la palabra el prestigioso cubano presidente de la compañía Central Cuba Sugar Company.

Petición de mano.

Días pasados fué pedida la mano de la señorita Enma Uribe-Echevarría, para el apuesto joven Mario Ramos, petición que llevó a efecto el joven Sixto Ramos, hermano mayor de Mario, ante los padres de la encantadora Enma, la señora Juana García de Uribe Echevarría y el señor Julio Uribe Echevarría.

Boda que no se hará esperar.

El corresponsal.

DESDE ABREUS

El Concurso de Maternidad se efectuó con lucimiento

El día trece del corriente mes y conforme estaba anunciado, se llevó a cabo en el teatro «Josefa» de Abreus, el Concurso de Maternidad local, con gran asistencia de madres y sus respectivos hijos.

Todos los años se realiza en Abreus este acto con gran lucimiento, animación y alegría por parte de todos los vecinos del término.

El Jurado de Maternidad fué integrado en la forma siguiente:

Presidente doctor Melchor González Acosta, Jefe Local de Sanidad.

Tesorero: Tomás Sotolongo.

Secretario: Cayetano de León Mederos. Vocales: doctores, Orlando García Quevedo, José Rendón y Francisco Díaz Masvidal.

En representación del Alcalde el señor Pablo Vilaplana, secretario del Ayuntamiento.

Jurado de damas. Buenaventura Chamizo, señoritas: Dora y Coralia de León, Corito Linares, y Alicia y Estrella Calle María y Rosa Saborido.

Concurrienron 24 madres y sus respectivas criaturas.

Correspondió el primer premio al niño Felipe Reyes Bazán de seis meses y veinte libras de peso,—hijo de Jesús y de Manuela; el segundo premio al niño José Oriol Franco y del Pino, de nueve meses y 21 libras de peso e hijo de Juan y de María, el tercer premio al niño Migdenio Suárez de nueve meses y diez y nueve libras de peso e hijo de Modesto y de Borax.

Los demás premios fueron de cinco, cuatro y tres pesos, respectivamente. Terminado el reparto de premios, hicieron uso de la palabra el doctor Melchor González Acosta, Jefe Local de Sanidad y el doctor Orlando García Quevedo, como vocal del Jurado. Los oradores dejaron expuesto con lujo de detalles lo relacionado con este Concurso explicando a sus oyentes lo práctico y técnico de estos actos tanto en el orden local como en general extensivo a todos los países civilizados. Los concurrentes fueron obsequiados con finos dulces y exquisitos licores.

El acto del concurso quedará grabado en la mente de todos los asistentes. Nuestra felicitación a todos.

Serafín del Cueto Leiva.
Corresponsal

EL CONCURSO DE MATERNIDAD DE RODAS RESULTO MUY BRILLANTE

Acta oficial del mismo. Los premiados. Baile de las Uvas. Juventud Liberal. Nuevo poeta. Salón de Gimnasia. Sport

En la tarde del día 12 del actual, y en el edificio ocupado por la Jefatura de Sanidad de Rodas, se reunió el Jurado Local de Maternidad; y de la cual reunión tengo placer en transcribir literalmente el Acta que a dicho efecto fué levantada.

«En la Villa de Rodas, siendo las 2 de la tarde del día 12 de diciembre del año 1931, se reunieron en el local que ocupa la Oficina de la Jefatura Local de Sanidad de Rodas, los señores Dr. Alfonso Forns, Jefe Local de Sanidad y Delegado del Jurado Nacional de Maternidad, Reinero Alvarez, Alcalde Municipal, Miguel Jiménez, Dr. Claudio J. Padrón, Daniel Egido y Francisco Leyva todos miembros del Jurado Local de Maternidad al objeto de proceder a la celebración del Concurso Local de Maternidad, para adjuidicar los premios con arreglo a los 25 que a ese efecto existen en el Presupuesto Ordinario del Ayuntamiento de esta Villa.

Acto continuo fueron pesados y examinados los niños inscriptos para el Concurso correspondiendo los tres premios consignados a los siguientes: La niña Aleida Ordoñez Rodriguez, que pesó 19 libras 65 centímetros de talla 43 de cabeza, 43 de pecho y 45 de abdomen. Al niño Rafael Policarpo Lleó González, que pesó 23 libras y 3-4, 66 centímetros de talla, 46 de cabeza, 48 de pecho, y 48 de abdomen. y al niño José Honorato Valera, que pesó 20 libras, con 66 centímetros de talla, 46 de cabeza, 46 de pecho y 45 de abdomen.

Reunido el Jurado en sala aparte para deliberar y emitir su juicio en cuanto a la forma de repartir los premios y a cuales niños deberian corresponder, se acordó por unanimidad adjudicar el primer premio consistente en 12 m. o. al niño José Honorato Valera; el segundo premio a la niña Aleda Ordoñez Rodríguez, consistente en 8 pesos m. o. y el tercer premio al niño Rafael Policarpio Lleo González, consistente en 5 pesos m. o.

Estos premios serán entregados a las madres de los mencionados niños, por el señor Dr. Alfonso Forns, Jefe Local de Sanidad de Rodas, Delegado del Jurado Nacional de Maternidad, para el Jurado Local, que le serán entregados a la vez por el señor Alcalde Municipal de esta villa del Capítulo de Consignación para Maternidad, premio en Presupuesto Ordinario anual del Ayuntamiento de esta villa.

Y no habiendo otro asunto de que tratar en esta reunión, se dió por terminado el acto levantándose la presente acta, que firmarán conjuntamente conmigo los señores miembros de este Jurado.

(Fdo.) Francisco Leyva, Miembro del Jurado, Daniel Egido, Claudio J. Padrón, Miguel Jiménez y Reinero Alvarez, Miembros del Jurado. Dr. Alfonso Forns, Jefe Local de Sanidad y Delegado del Jurado Nacional de Maternidad».

He aquí todo lo relacionado con el hermoso acto celebrado el día 12 del actual, en que se premió a tres hermosos niños, merecedores de todos los elogios.

Mi felicitación para el imparcial Jurado.

SALUDO

Tuvo el Cronista el placer de estrechar la diestra de un estimado amigo: la del señor José Calero, activo y competente Inspector de Agencias de este DIARIO.

Nos visitó Calero con motivo de una inspección que giró a la agencia que en esta villa se encuentra a cargo de mi buen amigo Basilio Castillo y Morfa.

Demás está decir que encontró perfecto el funcionamiento de la misma.

El señor Calero se ausentó de nuestro pueblo en horas de la tarde del mismo día, amablemente despedido por todos sus amigos.

Reciba en estas líneas, ya que me fué imposible rendir personalmente el homenaje de mi sincera amistad.

EL BAILE DE LAS UVAS

Será celebrado en nuestra progresista sociedad Liceo, y con motivo de la despedida del año.

Al igual que para todos estos acontecimientos, el entusiasmo reinante es indescriptible.

Prometen verse colmados los amplios y espléndidos salones de la simpática Institución rodense.

Como siempre la Orquesta Leyva amenizará este fausto acontecimiento social.

GILBERTO MASS Y GARCIA

Desde Cienfuegos donde se encontraba disfrutando unos días de paseo ha retornado a sus predios este joven y simpático amigo.

Gilberto, poseedor de una hermosa voz de barítono—con la que ha conquistado muchos triunfos en el arte del canto—nos alegrará otra vez con sus bonitos tangos e inspiradas canciones.

Reciba a su llegada este querido amigo y novel artista, un saludo cálido y afectuoso.

«JUVENTUD LIBERAL DEL PRIMER VOTO»

Dentro de pocos días quedará constituída la sociedad que lleva por nombre el que precede a estas líneas.

En su oportunidad y con más detallas, precisaré todo lo concerniente con este nuevo avance del Partido Liberal.

PRIMEROS TRIUNFOS

El Cronista ha tenido el placer de leer y admirar insertados en el periódico local «Eco de Rodas», 3 composiciones poéticas de un joven y estimado amigo.

Inocencio Cid Carballo, hace con ellas su entrada triunfal en el difícil y árido camino de la Literatura.

Para él no será difícil esta ruta. Es de los que vencen.

Sirvan las presentes líneas de felicitación sincera al amigo que triunfa.

SALON DE GIMNASIA

Existe la idea entre la Juventud Deportiva del Liceo de crear un Salón de Gimnasia en dicha Institución.

Yo, que formo parte de esa juventud presto a esa loable idea todo mi concurso.

Tal vez si la Directiva que saldrá electa en los próximos comicios lleve en sus planes el de constituir este Salón, que será sin duda un nuevo aliciente para los asociados del Liceo.

Veremos.

ELOISA OLIVER ALMEIDA CARLOS COCA

El día 16 unió sus destinos esta simpática parejita que consagró así antes Dios y los Hombres sus tiernos amores.

Blonda, de angelical belleza ella. Gala y donosura d enuestros salones elegantes.

El, un correcto y cumplido caballero, merecedor del aprecio y estimación de todos.

Que para Carlos y Eloisa, sean inacabables las venturas y felicidades, son los deseos del que escribe.

DE SPORT

Para el día primero de año se anuncia un interesante match de Base-Ball en los amplios terrenos de «Potrerito Park».

Contendientes: nuestro invencible «team» «Rodas Star» y el «Negrito Libre», de la ciudad de Cienfuegos y sin discusión alguna el mejor team de la Provincia.

El «Negrito Libre» fué champion de manera arrolladora en el Campeonato Invernal que finalizó ha poco en la hermosa ciudad sureña. Cuenta en sus filas con verdaderos jugadores de talla, tales como Juan Abreu, pitcher profesional que triunfó con las «Estrellas de Chacón» en el Norte; Toti Calderón catcher y tambien profesional. Mario Morejón Pepe Medina y otros consagrados del diamante.

Hará época en nuestros anales deportivos este que será sensacional encuentro.

Nuestros muchachos irán a la lid con el optimismo que siempre les acompaña y no es de dudar su victoria.

UN RUEGO

Accediendo a la solicitud de un amigo muy estimado inserto a continuación la siguiente nota:

El señor Gabriel Paz desea saber el paradero de José Guzmán Busquet, que en el año de 1913 residía en Guantánamo, Provincia de Oriente; y empleado en el Cuerpo de Policia de dicho lugar.

Si es vivo debe dirigirse al senor Gabriel Paz, Balbín, Rodas, Provincia de Santa Clara.

Luis E. LOPEZ.
Corresponsal.

BODA NOTARIAL EN Z. DEL MEDIO

Aida González y Joaquín Julien. El Liceo Canario. Otra boda

En la noche del 13, en la residencia de la novia, en Zaza del Medio, se verificó el enlace de la bella señorita Aida González con el caballeroso joven señor Joaquin Julien.

Boda intima familiar.

Un finotapete blanco y flores de una exquisita blancura adornaban la mesita donde Aida y Joaquin firmaron su unión; eran azucenas, margaritas y rosas.

A las nueve de la noche apareció la gentis desposada ante el doctor Antonio G. Santa Marina, Abogado y Notario, el que leyó el pliego matrimonial, dejándolos unidos para sempre; lucia la novia una toilette riquísima que se completaba con el ramo de mano; todo era de dalias blancas con cascadas de cintas, regalo doe su hermana Blanca González.

Como testigos firmaron el acta los señores Félix Vicente Santibañez y Manuel Casal Ramos.

Se sirvió un rico buffet.

Los asistentes a dicho acto fueron en primer lugar, la respetable dama, madre amantísima de la novia, señora Encarnación Torres viuda de González y sus queridas hijas María Eldena, Lily, Blanca, Delva y Noemi González. Señora Elvira Torres viuda de Valdivia, los señores Juan Armas Hidalgo, Félix Vicente, Manuel Casal y Manuel González.

Después de la ceremonia se bailó a los acordes de una magnifica ortofónica.

A las 9 y 30 p.m. partieron los novios en lujoso automóvil para Sancti Spíritus, donde pasarán su lunas de miel.

Incontables regalos los que ha recibido.

Mil felicidades les desea el Cronista.

LICEO CANARIO

La sociedad Liceo Canario, anuncia para el 31 de Diciembre el gran Baile de las Uvas.

Se augura un gran éxto para el mismo, debido a la animación que existe entre la juventud bailadora.

Será amenizado por el renombrado Jazz Band «Villaclara», de la ciudad de Marta.

HERMOSO EDIFICIO

Se ha terminado de construir el hermoso edificio situado en la calle Las Palmas, propiedad del Gremio de Escogedores, y el cual será destinado para local social.

Felicitamos a la directiva, que ha sabido administrar con gran acierto los fondos de dicha sociedad, construyendo una casa que honra a nuestro pueblo.

UN BABY

En plena felicidad.

Todo les sonrie.

Las glorias y alegrías de los estimados esposos Edelmira Rodriguez y Marcelino Real se han visto aumentadas con el nacimiento de un hermoso baby.

Comprendemos su felicidad y satisfacción.

Grande y legítima.

TRASLADO

Los apreciables esposos señora Josefa Camejo y Miguel Hernández, han trasladado su residencia a la calle de Las Palmas en este pueblo.

Por su encargo que gustoso cumplo, ofrezco a sus amistades la nueva casa.

OBSEQUIO

Fué agraciada con el valioso regalo ofrecido por la acredtada Farmacia del Dr. Benigno Morales, entre los concurrentes a la función del Jueves de Moda en el Teatro-Liceo Canario, la distinguida señorita Natividad Jiménez.

El regalo consistió en un valioso estuche conteniendo esencia, jabones y polvos de la más fina calidad.

Este coliseo estrenará muy en breve la gran cinta «El Desfile del amor», por Maurice Chevalier

Se asegura un gran éxito para ese día.

BODA ELEGANTE

Se llevó a efecto en días pasados en la residencia de la novia, de la calle Martí.

Fueron los contrayentes la gentil señorita Andrea Martín Ortega y el correcto joven señor Aquilino Costas Otero; actuaron como testigos los señores Joaquín García y Gregorio Gómez.

Asistieron todos los familiares de la novia y una nutrida y selecta concurrencia.

Se obsequió a los concurrentes con dulces finos y sidra Cima.

A las 9.30 p.m. partieron los nuevos esposos en auto hacia su hogar situado en la calle de los Cocos, donde pasarán su luna de miel.

Mil felicidades les deseo.

ANGELINA GUTIERREZ

Gentilísima trigueña.

Cumplió quince años de edad, recibiendo con tal motivo muchos regalos y felicitaciones de todas sus amistades a las que uno la mía.

O. PACHECO, Corresponsal

Notas Sociales de Palmarito de Cauto

José Ramón Torres y familia. Misa de comunión. De amor

Se halla en Palmarito de Cauto, una distinguida familia que procedente de la ciudad de Santiago de Cuba viene a residir en esa localidad.

Me refiero a la familia del señor José Ramón Torres, Oficial Supernumerario del Ejército Nacional, y Jefe del Puesto de la Guardia Rural de Palmarito.

En visita que hice al nuevo hogar en compañía de mis buenos amigos la interesante y encantadora Evelia Vilariño y su hermano Gerardo, tuve el gusto de conocer a la respetable señora Amparo Fernández de Torres y a sus amables hijos, María, Angelita e Irene Torres.

He ahí una bella trinidad.

Cada una de ellas merecen un aparte.

María, delicada belleza, hace que su contemplación sature el alma de armonías. Su figura noble de mujer parece la inspiración de algún cuadro famoso en que se consagrara las dotes artísticas de su autor.

Angelita, en contraste con sus hermanas que son bellas trigueñas, es una princesa de rubia cabellera, donde el Sol puso todo el oro maravilloso de sus rayos, y en sus ojos de dulce mirar, puso el mar su majestuosa serenidad y el tinte verdeclaro de sus aguas.

Irene, hermoso botón que entreabre sus pétalos a la vida, es también como sus hermanas, de belleza angelical.

Y por último, la monísima niña María Antonia, que es la adoración de los felices esposos Fernández-Torres.

Para el pundonoroso militar y su honorable familia mi bienvenida.

MISA DE COMUNION GENERAL

El domingo a las 8 y media, se celebró una misa de comunión general, en la que dos niños tomaron por vez primera el pan de los ángeles.

Estas son Marta Casanovas y María Rosa González.

Fueron preparadas para ese objeto, por sus respectivas madres y las Damas Católicas, esa legión nobilísima de almas puras que tanto luchan y se esfuerzan por el bien de la Humanidad.

Un gran acontecimiento religioso fué el elocuente sermón pronunciado por el Rev. Padre Evaristo Alonso. Esta fiesta religiosa resultó en extremo interesante.

El cronista puede asegurar que no quedaba un solo sitio por ocupar, en el amplio templo.

El Altar lucía como nunca.

Fué adornado con preciosos ramos de flores naturales.

Prevalecían las rosas y azucenas.

Ese día será inolvidable en el alma católica palmaritense.

El cronista al reseñar con verdadero gusto este hermoso acto religioso, consigna su cálida felicitación para las Damas Católicas, sin olvidar en ese felicitación tan merecida, al Rev. Padre Evaristo, a cuyo entusiasmo y amor a este grupo, se debe en parte el éxito obtenido.

DORA BAQUERO

Muy simpática.

Esbelta, graciosísima...

Y entre otras muchas cualidades, dotada de un bellísimo palmito.

He ahí a Dorita Baquero, que regresó ayer a nuestra sociedad donde tanto se le aprecia y estima.

Estaba pasando una temporadita en el bello y pintoresco Central Miranda. Temporada de la que trae muchos y gratos recuerdos...

MI ULTIMA NOTA

Para referirme a un «on dit»...

El pequeño dios vendado aprréstase con nuevos bríos a dar al olvido sus derrotas, que a veces no puede evitar.

Con predilección acogemos los temas que a diario Cupido nos proporciona, pues es muy agradable levantar acta del amor que nace.

Y sobre todo como este que brota en corazones jóvenes, de personas conocidísimas en nuestros círculos sociales.

Ella, una trigueñita airosa y elegante, que embalsaman con su gracia y gentileza nuestro ambiente social.

Y él es una de las figuras más prominentes de nuestra sociedad.

Cuando esté debidamente autorizado despejaré la incógnita.

Que ha de causar mucha sorpresa. Grata en extremo.

Y que referiré complacidísimo.

Juan González Ramírez,

Sociales de Holguin

Por MARTA GARCIA OCHOA

DON JOSE RUBIO Y OCHOA

Tras breves días de guardar cama ha fallecido este respetable caballero.

El, que era miembro de antigua y distinguida familia, poseedor de todas las virtudes, ejemplar esposo y padre, ha sido muy sentido en el círculo de nuestra sociedad.

Llegue por estas líneas nuestra expresión de condolencia hasta su viuda.

VILLACLARENAS

(Por Armando A Machado)

JOSE MOJICA

La figura de actualidad, nos visitará.

La figura de actualidad, nos visitará.

Conforme hubimos de anunciar, con anterioridad a la llegada a Cuba de este gran divo mejicano.

Hoy podemos asegurarlo.

Los empresarios del «Viililaclara» realizan todas las necesarias gestiones para lograr lo ofrecido a sus favorecedores.

Así, ya ha quedado señalado para el martes cinco de Enero del entrante año su debut en Viilaclara.

Un solo concierto.

Aunque todavío no se ha señalado el programa conque actuará, seguro será completamente distinto al del Nacional de la Habana.

Será en seis partes.

Acompañándole su pianista el maestro Troy Sanders así como Lecuona y otros artistas más.

A las nueve en punto de la noche.

DISTRIBUCION DE PREMIOS

Ddel concurso de Maternidad y Fertilidad Eugénica de la Provincia.

Señalado ha sido para el domingo veinte del corriente a la una y media de la tarde.

En el salón de actos del Consejo de la Provincia.

Se repartirán los premios que obtuvieron todos los niños en los respectivos Concursos Locales.

Acto que estará amenizado por nuestra Banda Municipal.

Para el acto recibí atenta invitación que suscriben el Presidente del Jurado Dr. Dscar Esparza y Monteagudo, Jefe del Servicio de Higiene Infantil de la ciudad y por el Dr. Antonio Vázquez Bello, Gobernador de la Provincia.

DOCTOR ARMANDO LOPEZ SOLANO.

Un gran letrado que triunfa diariamente ante nuestros Tribunales de Justicia, anotándose muy efectivos triunfos.

Figuran entre los últimos los acabados de dictar por la Sala Segunda de la Audiencia en causa 863 de 1931 del Juzgado de Santa Clara contra Rafael Alfonso y Alvarez, para quien interesaba el Ministerio Público varias venas en distintos delitos, obteniendo sentencia absolutoria el Dr. López Solano.

En causa 898 del Juzgado de Cienfuegos correspondiente a la radicación del presente año, seguida contra el procesado Antonio Rodríguez, Secretario del Gremio de Panaderos de Cienfuegos, acusado del delito de publicación clandestina, acusándolo el Ministerio Fiscal de haber hecho circular por toda la ciudad hojas incitando para huelgas y rebelión, para vuien también interesaba fuerte pena, obteniendo sentencia absolutoria.

Este joven abogado triunfa por su esfuerzo personal y grandes conocimientos jurídicos.

Para él mis felicitaciones.

INTERESANTE ITINERARIO

presa ode guaguas «La Ranchuelera» corriendo por nuestra ruta central ciento cinco modernos y lujosos carros.

Prestando con ellos un gran servicio al público en sus viajes directosc entre Camagüey y la Habana.

Instalando para información al público oficinas en los siguientes pueblos: Camagüey ,Ciego de Avila, Sancti Spíritus, Colón, Matanzas y Habana.

Con oficina Central y Administración de la Empresa en esta ciudad.

Ultimamente quedó inaugurado el servicio entre la Habana y Cárdenas, saliendo de cada una de estas estaciones los carros cada hora.

DE CABAIGUAN

El Concurso de Maternidad. Elecciones en «El Progreso»

En la mañana del día 13 de los corrientes se celebró el Concurso de Maternidad en Cabaiguán.

Integraban el jurado los doctores Ramón Vidal de la Torre, Jefe Local de Sanidad, Arturo M. Fortún, Rodrigo Rodríguez, Fidel Clemente y Lorenzo Reina.

Trece concursantes fueron presentados.

Efectuándose la entrega de los premios en la oficina de la Jefatura de Sanidad.

El primer premio consistente en $23.00 le fué adjudicado al niño Enrique Eugenio Leal Pérez.

Segundo premio: Niño Carlos Manuel Castellón Reyes, al que le correspondieron $13.20.

Tercer premio: Niño Severo Félix Martínez. $9.80.

A los otros concursantes se les ofreció un estímulo de $5.00 a cada uno y piezas de vestir confeccionados por las niñas de las escuelas públicas y privadas.

NUEVA DIRECTIVA DE «EL PROGRESO»

La prestigiosa sociedad «El Progreso de Cabaiguán» eligió el día 13 la Directiva que regirá los destinos de esta institución durante el año de 1932 y que a continuación doy a conocerl:

Presidentes de Honor: Remigio Gómez Madrigal, Ramón Capirot Hernández y Arturo M. Fortún.

Presidente efectivo: Abelardo M. Fortún.

Vice-Presidente 1ro: Félix Carmona González.

Vice-Presidente 2do: Alberto Hernández Valero.

Secretario: Agustín Alvarez Luaces.

Vice-Secretario: Norberto Espinosa Rodríguez.

Tesorero: Bernabé Pérez Acosta.

Vice-Tesorero: Casimiro Hernández Granado.

Vocales: Ramón Vidal de la Torre, Tomás Pérez Castro, Manuel Cepeda Martínez; Antonio C. Marqués, Aniceto Camacho, Francisco Cañizares, Francisco Díaz Martín, Rafael Gómez Gómez, Domingo C. Ramos, Esteban González Oropesa, Atilano Cancio Castellanos y Heriberto de Armas.

Suplentes: Wifredo Reyes Palmero, Prisciliano Hernández, José González Duardo, José Hernández Valero, Miguel Gómez Márquez y Mario Rensoli.

EL SUPERINTENDENTE PROVINCIAL DE ESCUELAS

El doctor José González Cuesta, Superintendente Provincial de Escuelas, visitó el pasado lunes las escuelas públicas de nuestro pueblo, llevándose grata impresión.

Josefa REYES.
Cronista Social.

ANUNCIESE en el DIARIO y mantenga la fe en su negocio.
Diario de la Marina
PRADO 103
TELEFS. A-2425; A-3333

Ecos de una Boda de Mucha Simpatía

Consuelo Rodríguez y Heberto de Miranda. La concurrencia

Ecos de una boda.

Boda simpática, que dejó consagrada por la Ley de los Hombres y la Divina, la unión de dos corazones jóvenes de Nuevitas.

Enamorada parejita...

Consuelito Rodríguez Mayedo, señorita espiritual y bella, delicada y graciosa y el correcto y distinguido joven Heberto de Miranda y Serra.

Por la mañana y actuando de Juez nuestro valioso amigo el doctor Humberto Sariol Agüero, asistido de su Secretario señor Mario A. Smith, tuvo lugar la ceremonia civil que unió los destinos de Consuelito y Heberto.

Luego esperaba nuestra Iglesia católica para bendecir esa unión y ante un altar bellamente adornado por manos delicadas, hubieron de escuchar los novios la conocida epístola de San Pablo.

El adorno floral estuvo a cargo de las señoritas Serafina Hiopedre, Ana Selvia Marín de las Casas, Cachita Mayero y Celia Urbay, quienes combinaron artísticamente con Margaritas e hipomeas, preciosas arecas, helechos y espárragos en profusión.

Una obra de arte aquel altar, que presidiía la imagen de María Auxiliadora en honor a que la linda novia es miembro de las Hijas de María.

El Reverendo Padre Lázaro, que corparte, las dulces labores espirituales con nuestro Rev. Párroco Amaro San Román, fué quien ofició en la ceremonia, escuhándose las melodías de una marcha nupcial que interpretó Sor Mercedes, del Colegio Salesiano nuevitero.

Fueron padrinos de la boda, la gentil señora Angela Rosa Mayedo de Rodríguez, madre de la novia y el caballeroso señor Enrique de Miranda y Mola, padre del afortunado novio.

Siendo testigos por parte de Consuelito, el doctor Bienvenido Benach, Consejero Provincial; el Teniente de nuestro Ejército y el señor Ramón Fernández, Presidente de la Colonia Española.

A su vez testificaron por parte del novio, el señor Federico de Miranda y Mola, ex Representante por esta Provincia; el señor Rafael Gimferrer; el señor Manuel Pereira y el señor Randolfo de Miranda.

El buffet que fué servido, tuvo la esplendidez y el sello de distición que sabe imprimirle siempre nuestro favorito Café «Acera de Martí» del popular y acreditado Juan Filgueras.

Recuerdo entre la concurrencia y en término principal aquella legión de damas distinguidas y elegantes, a la dueña de la casa y madre de la novia, Angela Rosa Mayedo de Rodríguez, Angelina Serrú de Miranda, Pepa Carreras de Benach, Angelina Olivella de Hernández María Rodríguez Blanca de Fleytas, Catalina Sánchez de Marín de las Casas, Lolita Mejides de Eteheverry cerrando la relación la respetable abuelita de la novia, Doña Vicentica Gimferrer viuda de Aguilera.

Entre la pléyade juvenil, donde la belleza se confundía con la simpatía y la elegancia, estaba Nenaya de Miranda y su hermanita Poupé tan adorable y sugestiva; Angela Matilde de Miranda; Nenita y Carmelie Rodríguez; Querida Primelles; María Teresa Ugarte; Lolita y Olga de Fuente; Dulce María, Cuca y Carmelina Mejides; Rosa Inés y Cheita Hidalgo; María Vigés, Micaela Delgado; Marieta Ugarte; Amalita Agramonte; Gertrudis Guillermina, Georgina y Gertrudis Arrebola; Eulalia Cortada; Conchita y Pilar Caymares; Amalita Hernández, Amada Aguilera, Isabel María Castillo, Nenita Rodríguez Lemas; Manuela Marin de las Casas; Elenita y Cocó Gómez; Cachita Mayedo; María Obdulia Hiriart y dejada expreso una muñequita de tantísimos encantos como Cheita Galarza, blonda y gentil que lleva en su cabellera hechizos siderales...

Partieron los novios rumbo a las playas de Punta de Prácticos, aquellas playas poéticas que tan favorecidas vienen siendo en la temporada veraniega, donde pasarán las primicias de su luna de miel.

Que yo les deseo interminables. Felicidades.

Ramón Pérez Rodríguez.
Corresponsal.

M.E.C.D. 2016

ALQUILERES

B-5 Casas de Huéspedes

ESPLENDIDAS HABITACIONES, lavabos, agua corriente, baños intercalados, agua caliente, casa respetable, comida, habitación, por $1.00 diarios, por meses, desde $25.00. Reina 55 altos. Telf. M-9758.
B5 57180 15-24 Dic.

GRAN CASA DE HUESPEDES, Galiano 12 y medio, altos de la peletería, amplias y frescas habitaciones, con balcón a la calle, excelente comida. Precio de situación. Telf. A-7747.
B5 57576 18-24 Dic.

CASA DE HUESPEDES «La Matancera», Reina 83, esquina a Manrique, hermosas habitaciones, con servicio, baño, buena comida, orden. Precio baratísimo. A-0238.
B5 57466 17-27 Dic.

B-6 Hoteles

HOTEL CAPITOLIO
PRADO No. 113. TELF. A-3537
Frente al Capitolio Nacional. Cómodas, amplias y frescas habitaciones, excelentes comidas; comidas de abonos y a la carta. El hotel más económico de la Habana. En el lugar más céntrico de la Habana. En el lugar más céntrico de la ciudad. Para más informes, su dueño. V. Alvarez.
B6 J. I. R. 9-8 En.

THE SAVOY
F Y 15, VEDADO
Teléfono F-6616
Situado en un lugar alto del Vedado, con fácil y frecuente comunicación con la ciudad y repartos; rodeado de jardines, con 600 metros de hermosos portales. Las habitaciones tienen ventilación directa, teléfono, closet y baño particular con agua fría y caliente. Precios módicos incluyendo tres excelentes comidas bien seleccionadas; el servicio en mesas separadas para cada familia.
B6 C-6957 9-8 En.

HOTEL ROMA
Dedicado a familias estables y pasajeros del interior. Gran reducción de precios; excelente comida. Se admiten abonados al comedor. Root Garden. Servicio a la carta. O'Reilly y Aguacate. M-6944. Cable Romotel.
B6 CT 30 dic 30

SE SOLICITAN

S-1 Criadas y Criados

SE NECESITAN una criada para cuartos, prefiriéndose sepa coser, sueldo, $20; un chauffeurs con recomendación y un criado de mano, $25; que sean españoles. Compostela 58.
S-1 57778 20-22 Dic.

S-2 Cocineras y Cocineros

SE SOLICITA joven española para cocinar y ayudar a los quehaceres de la casa, que sea cariñosa con los niños, sueldo, $10, salida cada 15 días. Morro 7 entre Genios y Refugio.
S2 57739 19 dic 22

S-7 Costureras-Modistas y Sombrereras

NECESITO una bordadora a máquina para letras de pañuelos. Malo-ja número 10, altos.
S7 57749 19 dic 22

S-9 Operarios y Aprendices

SE SOLICITA UNA SEÑORA o señorita para el despacho de sombreros que tenga experiencia en adornar los mismos. Informes, en Monte número 49.
S9 57555 18-21 Dic.

S-11 Agentes y Socios

VENDEDOR SERIO, formal y bien relacionado con mueblerías y ferreterías. Se solicita en Campanario número 5, bajos. Buena comisión.
S11 57852 21-24 Dic.

SOLICITO socio con 8000 pesos para una industria. También lo admito de comanditario y le doy la garantía que exija. Informan Aguiar 52 de 1 a 1, García.
S-11 7285 20-23 Dic

AGENCIAS DE COLOCACIONES

AGENCIA «Beers». La única Agencia americana, fundada en 1906, 25 años de servicio, a las mejores familias de Cuba, para sus criadas y servicio doméstico, cubanas y extranjeras. A-3070.
X. 57136 15-14 En.

"LA MATANCERA"
A-7740. Sirve rápidamente cocineras, criadas, toda clase de servidumbre y empleados de ambos sexos, con referencias. Calle Sol 111. Servicio permanente a todas horas.
X 56263 8 ene 8

SE OFRECEN

O-1 Criadas y Criados

SE DESEA colocar joven española, una para comedor o toda la limpieza y otra para criada de mano o comedor y limpiar a corta familia Tienen referencias. Teléfono U-8502.
O-1 57800 20-22 Dic

SE DESEA COLOCAR un joven español de criado de mano, habituado al servicio fino, sabe hacer toda clase de cocktailes y ha trabajado en las mejores casas de La Habana; tiene informes de las mismas. Llamen al Telf. F-1849.
O-1 57754 20-23 Dic

SE DESEA colocar una muchacha española, de criada de comedor o cuartos, sabe coser un poco o manejadora por horas. Lleva tiempo en el país y sabe cumplir con su obligación. Teléfono F-6332.
O-1 57801 20-23 Dic

SE DESEA colocarse una señora española de mediana edad para criada de manos. Tiene referencias. Sabe lavar y planchar. Informan: San Pedro número 6. Teléfono A-5394.
O-1 57802 20-22 Dic.

SE DESEA colocar señora española de criada de mano, sabe cumplir con su obligación, no tiene inconveniente ir a los repartos. Tiene buenas referencias de las casas donde ha trabajado. Teléfono M-4753.
O-1 57807 20-22 Dic

SE DESEA colocar joven española para cuartos, acostumbrada al servicio fino de casas muy conocidas, de las cuales tiene inmejorables referencias, no importa ir al reparto. Teléfono F-3221.
O-1 57759 20-22 Dic.

SE DESEA colocar una joven española de criada de mano entiende algo de cocina. Informes Teléfono F-6251.
O-1 57788 20-23 Dic.

UNA SEÑORA española ofrece sus servicios, como criada o lavandera, duerme fuera. Teléfono F-2244.
O-1 57798 20-22 Dic

DESEA colocarse una joven española para cualquier clase de trabajo, sabe hacer de todo, es formal y trabajadora, tiene referencias. Teléfono M-9220. Serafines 51.
O-1 57794 20-22 Dic.

DESEA colocarse un joven español. De criado de manos. Está práctico en el servicio. Tiene referencias. F-2244. Antonio.
O-1 57797 20-22 Dic.

CRIADO se ofrece joven español, acostumbrado al servicio, fino y con referencias de buenas casas. Va a donde se ofrece. Informan Teléfono A-3090.
O-1 57782 20-22 Dic.

SE OFRECE muchacha española de criada de manos o ayudar a todos los quehaceres o limpiar y ayudar con niños. Sabe cumplir su obligación Tiene buenas referencias. Teléfono A-7431.
O-1 57787 20-22 Dic.

CRIADO de mano español desea colocarse. Habituado a servicio fino sabe hacer cpteles. Sabe planchar ropa de caballeros. Tiene buenas referencias de familias conocidas. Teléfono F-3490.
O-1 57783 20-22 Dic.

DESEA colocarse español, mediana edad. Limpieza todos días o por horas. Casa formal y de moralidad. Salud 66. Ramón P.
O-1 57790 20-22 Dic

UNA JOVEN española desea colocarse de criada o manejadora. Tiene buenas recomendaciones de las casas donde trabajó. Compostela 86 en la azotea. Teléfono M-2558.
O-1 57791 20-22 Dic.

DESEA COLOCARSE un buen criado de mano español práctico en todo. Esmerado servicio, sin pretensiones y con referencias de casas conocidas. Teléfono I-7457.
O-1 57755 20-22 Dic

DESEA colocarse una joven española para criada de cuartos o de manejadora, sabe coser y tiene buenas referencias. M-2563.
O-1 57809 20-22 Dic

SE OFRECE un criado de mano para casa particular. Tiene buenos informes en las casas que trabajó. Es formal sin pretensiones. Va a cualquier parte. Teléfono M-5678.
O-1 57756 20-22 Dic.

DESEA colocarse una muchacha de color de criada de mano o limpiar y lavar. Teléfono M-5144. Duerme fuera.
O-1 57808 20-22 Dic

SE OFRECEN dos jóvenes españolas una para criada de mano o manejadora; la otra para cuartos, sabe coser; tiene referencias de buenas casas. Teléfono A-4792.
O-1 57757 20-22 Dic.

SE DESEA colocar una joven vizcaína para cuartos, comedor o toda la limpieza. Tiene buenas referencias. Informan Teléfono M-3737.
O-1 57762 20-24 Dic

SE OFRECEN dos muchachas españolas, una muy práctica en comedor, la otra sabe coser bien, habla algo inglés; las dos saben lavar ropa fina. Tienen referencias. Teléfono M-7122.
O-1 57772 20-22 Dic.

DESEAN colocarse dos jóvenes de color para criadas de mano o manejadoras. Tienen buenas referencias. Informan U-2417.
O-1 57774 20-23 Dic.

DESEA colocarse criado de mano peninsular, habituado a todo esmerado servicio; sin pretenciones, tiene referencias de buenas casas; va a cualquier punto. Teléfono A-4792.
O-1 57775 20-22 Dic

DESEA colocarse dos muchachas españolas para limpiar y cocinar. Teléfono M-6753.
O-1 57779 20-22 Dic

SE OFRECE criada de comedor española, sirve a la rusa otra de cuartos, sabe cortar y coser, tienen muy buenas referencias de familias conocidas. Teléfono A-3343.
O-1 57812 20-22 Dic

SE OFRECE criado de manos español, conoce bien el serviclo de comedor, ha trabajado en buenas casas. Teine referencias. Teléfono A-3343.
O-1 57813 20-22 Dic.

JOVEN española práctica en todos los quehaceres de casa, desea colocarse con familia moral, es aseada. Trabajadora, con buenas referencias. Informa Teléfono A-3020. En Perseverancia 38, altos, primer piso.
O-1 57814 20-22 Dic.

SE DESEA colocar una muchacha española, de criada de cuartos o comedor, tiene buenas referencias y sabe coser un poco y plancha ropa fina. M-5522.
O-1 57795 20-22 Dic

DESEA colocarse joven española para cuartos o todos los quehaceres o de manejadora. Tiene buenas referencias, no tiene pretensiones. Informan Teléfono M-5496.
O-1 57816 20-22 Dic.

DESEA COLOCARSE una joven española de criada de mano, lleva tiempo en el país y sabe trabajar. Informan: A-5152.
O1 57628 19-22 Dic.

SE DESEA COLOCAR una joven española para la limpieza, en casa de moralidad, sabe trabajar y tiene quien la recomiende, San Rafael 149. Telf U-4592.
O1 57315 16-24 Dic.

O-2 Cocineras y Cocineros

SE OFRECE BUEN COCINERO
Español, cocina criolla, española y francesa, helados, repostería y pastelería, limpio en su trabajo, es hombre solo, sale al campo; tiene referencias. Telf. M-4162.
O2 57873 21-24 Dic.

COCINERO REPOSTERO, chino, joven, desea colocarse casa particular, cocina criolla, española, muy limpio; tiene buenas referencias. Preguntar por Manuel, Manrique número 77, altos. Telf. U-6603.
O2 57865 21-23 Dic.

COCINERO FINO, repostero, asiático, desea colocarse casa particular, cocina perfectamente a la criolla, española y francesa. Muy limpio y formal; sabe cumplir con su obligación y tiene buenas referencias. M-4389.
O2 57840 21-23 Dic.

DESEA COLOCARSE una señora de color, de cocinera, no le importa ir a los repartos. Telf. FO-2223.
O2 57854 21-24 Dic.

SE DESEA COLOCAR una muchacha blanca, para cocinar o limpiar. Telf. U-6035.
O2 57831 21-23 Dic.

COCINERO REPOSTERO, pastelero en general, se ofrece, trabajó Norte América, casa particulares y hoteles de primera, formal, cumplidor, mucha práctica. M-4357, café.
O2 57884 21-24 Dic.

DESEA COLOCARSE una joven española para cocinar y limpiar, y en la misma otra para criada de mano o manejadora; tienen muy buenas referencias. Telf. M-6112.
O2 57866 21-23 Dic.

BUENA COCINERA de color, de 39 años, para cocinar y ayudar y otra de color más joven, para cocinar y limpiar; tienen buenas referencias, duermen en la colocación. A-8066.
O2 57878 21-23 Dic.

SEÑORA JOVEN española desea colocarse para cocinar en casa de moralidad. Tiene referencias. Duerme en la colocación. No fuera.—M-4896.
O-2 57803 20-22 Dic

DESEA colocarse una joven española buena cocinera y repostera Sabe cumplir con su obligación.—Teléfono A-6719.
O-2 57804 20-22 Dic

DESEA colocarse una cocinera española, sabe muy bien de repostería y en la misma una para criada de cuarto o comedor. Informe: M-4511.
O-2 57805 20-22 Dic

SE OFRECE cocinera con práctica en el oficio. hace repostería. Si es una corta familia puede ayudar a la limpieza. Desea familia de moralidad. Informan A-0515.
O-2 57817 20-22 Dic

DESEA colocarse una joven española de cocinera y repostera, cocina con perfección. Informan. Teléfono U-7997.
O-2 7282 20-22 Dic.

DESEA colocarse una joven española para cocinar y limpiar corta familia. Pregunten por Alicia. Teléfono U-8239.
O-2 57806 20-22 Dic

SE DESEA colocar una española de mediana edad para cocinar y limpiar o a los quehaceres de una casa. Tiene buenas referencias. Informan en el teléfono F-6084.
O-2 57819 20-23 Dic.

SE DESEA colocar una buena cocinera repostera, con buenas referencias, duerme en la colocación. Informan Egido 13. Teléfono A-5252.
O-2 57799 20-22 Dic

MAESTRO COCINERO, repostero, español, solicita casa particular, cocina francesa, española, criolla y general; fina sazón, pastelería y helados variados; especialidad en comidas de etiquetas y seriedad. M-4761.
O-2 57786 20-22 Dic.

SE DESEA colocar una española de cocinera, es repostera y sabe su obligación. Tiene referencias de las casas que ha trabajado. Teléfono U-3406.
O-2 57789 20-22 Dic.

DESEA COLOCARSE señora española para cocinar y limpiar. Tiene referencias. Teléfono F-5152.
O-2 57792 20-22 Dic.

DESEA COLOCARSE una española de mediana edad para cocinar y limpiar, siendo corta familia. No le importa ir al campo. Tiene referencias. Teléfono A-6719.
O-2 57761 20-22 Dic.

SE DESEA colocar una muchacha española para cocinar, entiende de repostería. Hace plazas, sabe hacer todas clases de platos. Tiene buenas referencias. Informan M-3628.
O-2 57763 20-22 Dic.

SE OFRECE una joven española para cocinar y limpiar. Sabe cocinar bien. Es trabajadora y formal. Tiene buenas referencias. Informan Teléfono M-4539.
0-257766 20-22 Dic

DESEA colocarse cocinera española. sabe cocinar bien, entiende de dulces, no importa ayudar a limpiar sien do corta familia. Tiene buenas referencias. Duerme en la colocación. Teléfono F-4541.
O-2 57768 20-22 Dic.

DESEA colocarse una joven española para cocinar y limpiar. Tiene referencias. Télf. FO-2807.
O2-57769 20-22 Dic.

SE OFRECE superior cocinera cubana de color, solamente cocinar, sale de La Habana; otra cocinar y limpiar criada, manejadora, sabe lavar y planchar. Tienen referencias buenas casas donde trabajaron. M-7122.
O-2 57773 20-22 Dic

DESEA colocarse una buena cocinera peninsular, cocina criolla y española, hace dulces y siendo corta familia, cocina y limpia; Tiene buenas referencias. Teléfono A-4792.
O-2 57776 20-22 Dic.

SE DESEA colocar una joven española para cocinar y limpiar. Tiene referencias y duerme en la colocación Informan Figuras número 6. Teléfono M-4667.
O-2 57815 20-22 Dic

DESEA colocarse española de mediana edad para cocinar, limpiar a corta familia o para habitaciones y coser, tiene quien la recomiende. Monte 121. Telf. A-7717.
O2 57744 19 dic 22

SE DESEA COLOCAR una señora española, de mediana edad, de cocinera y repostera; tiene referencias y duerme en la colocación. Telf. F-4074
O2 57683 19-22 Dic.

O-3 Manejadoras

MANEJADORA, desea colocarse una joven española para manejar o criada de mano, entiende algo de costura, sabe zurcir bien, tiene quien la recomiende, sin pretensiones, teléfono M-4545, Clavel y La Rosa, Cerro.
O3 57378 16 dic 24

O-5 Jardineros

SE OFRECE maestro jardinero español, experto en todo trabajo de jardinería; no tiene pretensiones; puede hacer cualquier otro trabajo; va a cualquier punto; tiene referencias de buenas casas. Teléfono A-4792.
O-5 57777 20-22 Dic

O-6 Chóferes

CHOFER ESPAÑOL desea colocarse para particular o comercio, con buenas referencias, entiende toda clase de máquinas; no tiene pretensiones. Informan: FO-9383, Antonio.
O6 57636 19-22 Dic

SE OFRECE chauffeurs, español, experto en toda clase de máquinas y mecánica, sin pretensión de mucho sueldo; tiene referencias de casas conocidas. Teléfono A-4792.
O-6 57758 20-22 Dic.

CHAUFFEUR español joven ex-mecánico de la «Crysler», deseo encontrar familia que me dé casa comida y un mínimo sueldo para mis gastos, soy soltero sin pretensiones de ninguna clase, muy buen carácter para tratar con familias, tengo garantías de casas comerciales y de casas particulares donde presté mis servicios. Llame al Teléfono F-3017.
O-6 57784 20-22 Dic

CHOFER español desea colocarsee, maneja toda clase de máquinas, mucha práctica y excelente conducta, sin pretensiones y buenas referencias. Llame al Teléfono F-4747.
O-6 57793 20-22 Dic.

O-8 Lavanderas y Lavanderos

LAVANDERA de color, desea ropa fina par su casa. Vive independiente. Informa F-1139.
O-8 57811 20-22 Dic.

O-10 Oficinistas

JOVEN CUBANO, 17 años, blanco, con experiencia en trabajos de oficina en general, solicita empleo, como Tenedor de Libros, Corresponsal Español-Inglés, Mecanógrafo al tacto, conocimientos Taquigrafía en Español, por todo, o parte del día, referencias de primera clase. A-2114, A. García.
O10 56418 10-25 Dic.

(A LOS COMERCIANTES) Se ofrece experto Tenedor de Libros, para llevar contabilidad, por horas y hacer balances de acuerdo con la Ley de Emergencia Económica. Pueden dirigirse a Enrique Fernández, Hotel Madrid, Belascoaín y Concordia.
O10 57318 16-31 Dic.

O-12 Ofertas - Varias

SE OFRECE señorita muy práctica en toda clase de labores a mano, especialidad de labores en monogramas; da clases a domicilio, tiene referencias de sus alumnas; presenta labores realizadas si lo desean; mande a bordar sus pañuelos para San Manuel. Santa Emilia 136 entre Durege y San Julio. Telf. I-3335.
O12 57714 19 ene 8

SE OFRECE un matrimonio de mediana edad, sin hijos, para la conservación y arreglo de una casa, como es limpieza, lavar, coser y planchar y demás trabajos apropiados. Informan, señores Víctor Noste y Cía. S. en C., calle Angeles número 14, mueblería.
O12 J I R 18 alt 22

INGENIERO AZUCARERO, químico, constructor, con 19 años de práctica, habla el francés y alemán, desea encontrar ocupación. Tiene referencias. Para más informes: Batyala, Apartado 1010
O12 C-R. 16-31 Dic.

EX-ENFERMERO, con certificado de Sanatorio ofrece sus servicios para cuidar enfermo, a particular o en consultorio; tiene inmejorables referencias. Informan: M-5770.
O12 53870 23-23 Dic.

SE COMPRAN

C-1 Casas

DESEO COMPRAR casa, una planta, en el Vedado, pago de contado, que su costo no exceda de 15,000 pesos; mande detalles y situación, por escrito a Fuentes 49, entre A. y B., Reparto Almendares, Sra. Villoria.
C1 57663 19-22 Dic.

CAMBIO CASAS
Y también por fincas rústicas. M-3813 M-6589.
C1 57657 19-22 Dic.

los económicos del diario
los lee quien puede pagar.
Departamento de Clasificados:
Entrada principal del edificio
PRADO 103. Tel. A-3333

SE COMPRAN

C-3 Fincas Rústicas

COMPRO FINCA: 1 y media a 2 caballerías, cerca de La Habana. Sobre buen camino. Buena tierra y buena agua. Pago efectivo. Dirigir proposiciones y detalles por escrito a Apartado núm. 2591.
C3 57036 14-28 Dic.

C-5 Muebles y Prendas

A-7757: COMPRO muebles finos, corrientes, pianos, máquinas coser, escribir, calcular, baúles, maletas, libros, oro viejo, ropa, objetos arte, antigüedades, aparatos médicos, dentistas. Acudo día festivo.
C5 57617 18 dic 25

COMPRAMOS oro viejo en prendas y otros objetos. Pagamos buenos precios; también cambiamos su valor por prendería de fantasía. Joyería, Muralla 82.
C5 55164 1-31 Dic.

C-8 Instrumentos de Música

COMPRO RADIO de uso. Optica Iglesias, Monte 118. Telf. M-9321.
C8 57687 19-29 Dic.

C-9 Utiles de Oficinas

MUEBLES DE OFICINA: Se compran varias mesas, archivos, escaparates, máquinas, etc., que estén en buena condición. Sr. Vázquez. A-7744.
C9 57909 21-27 Dic.

COMPRO Y VENDO
Oficina, compro, vendo y empeño máquinas escribir, sumar, calcular, libreros, burós, Villegas 6. A-8054.

EMPEÑO MAQUINAS escribir, sumar, joyas y objetos de arte. Villegas 6. A-8054.

BUROS, MAQUINAS escribir, sumar, calcular, mimeógrafos, muebles en general. No reparo precio. Véalos. Villegas 6. A-8054, Losada.
C9 JIR. 16-31 Dic.

C-12 Objetos — Varios

SE COMPRAN LIBROS y papeles de música, avisar en persona o por Correo. Reina número 116, librería, casi frente Iglesia Corazón de Jesús.
C12 57673 19-29 Dic.

SE VENDEN

V-1 Casas

SE VENDE UNA CASA en Los Pinos, Avenida de Los Pinos, calle de Naranjito, tiene mucha finca y está todo pago y libre del todo.
V1 57832 21-23 Dic.

VENDO DOS CASAS en Santa Amalia, 1,100 pesos, abundante agua. En la misma Avenida. Telf. M-8380.
V1 57631 19-22 Dic.

GRAN NEGOCIO: Vendo, cambio propiedad en Bayamo, por otra en La Habana; tengo buenos negocios, venta y cambios de bodegas. Doy dinero para Quemados Marianao. Informan: café «La Avenida», Reina y Belascoaín, Rico.
V1 57674 19-22 Dic.

OPORTUNIDAD
Vendo casa una planta, moderna, con una medida de 12 x 32, compuesta de zaguán, recibidor, sala, cuatro cuartos, dos baños, comedor, cocina, dos cuartos de criados y dos patios. Precio 40 pesos, terreno y casa. Es ganga. Situada de Reina a San Lázaro, cerca de Galiano. Dueño directo. FO-2188.
V1 57662 19-22 Dic.

PARA ABOGADO O MEDICO
Vendo casa dos plantas, calle Habana, entre Empedrado y Tejadillo, punto ideal. Costó 40,000 pesos, la doy en 17,000, con facilidades de pago. Dueño directo. FO-2188.
V1 57664 19-22 Dic.

LINDO CHALET
En amplia calle 12, casi esquina C, reparto Almendares. Una cuadra tranvías, ómnibus La Sierra pasan frente. Tiene jardín, amplio portal, sala, tres grandes cuartos, baño completo intercalado, hall, bonito comedor, pantry, cocina, garage grande, cuarto para criados, con buen servicio, patio con jardín. Solamente 1,800 pesos contado, resto facilidad pago. No pierda esta gran oportunidad. Llame para verla, FO-1167.
V1 57717 19 dic 22

LUJOSA RESIDENCIA, GANGA
Se vende, Avenida de Almendares entre Avenida de la Paz y Tropical. Jardín, portal, marquesina, sala, hall, comedor, patio italiano, cuatro espaciosas habitaciones, baño de color de gran lujo, pantry, cocina con aparatos a prueba de ácidos, cuarto y servicios para criados, garage, cuarto y servicios para chófer, lavadero. Precio, $12,500; de entrada $3,500; resto con facilidades de pago. Ingeniero Cristóbal Díaz, O-Reilly 40. Teléfono M-7058.
V1 C6952 5 dic 22

SE DESEA VENDER una casita en el reparto Buenavista. Se vende barata, por embarcar su dueño. Segunda Avenida, entre 6 y 7, núm. 15.
V1 56951 14-22 Dic.

VENDO LA CASA más linda de Alturas de Almendares, Avenida de La Tropical, rebajadas de precio, 3,000 pesos de entrada, resto facilidades de pago. No quiero palucheros. Su dueño: Sr. Gómez, Constructor. FO-1430
V1 57307 16-24 Dic.

COLOSAL RESIDENCIA
En el mejor reparto, próximo al Vedado, se vende la más regia residencia, espléndidos salones, amplios jardines. 6,000 varas. Precio de gran oportunidad. Gerardo Mauriz. Llame al FO-7815.
V1 57650 17 dic 22

VENDO DOS CASAS en Calzada, igual haría negocio, por establecimiento de víveres o café, miden 10 x 47, rentan 115 pesos, modernas, Monte y Cárdenas, Café ,Cuenya.
V1 57525 18-23 Dic.

VENDO ELEGANTE chalet, acabado de pintar, hermoso jardín. Puede verse Reparto Kohly, Bellavista y Avenida Central.
V1 56188 8-23 Dic.

MIRAMAR, PRECIO GANGA
Diez y Ocho entre Avenidas Terceras y Quinta, reparto Miramar, sombra, jardín, portal, escalinata, marquesina, sala, comedor, cuatro habitaciones con su closet, dos baños intercalados, hall central, patio sevillano, pantry, cocina, despensa, cuarto y servicios para criados, garage, cuarto y servicios para chófer, lavadero, patio, jardines laterales y cenador de pinos al fondo. Precio, $17,500; de entrada $5,000; resto facilidades de pago. Ingeniero Cristóbal Díaz, O-Reilly 40. Telf. M-7058. Puede verse de 1 a 5.
V1 C6951 5 dic 22

SE VENDEN

V-2 Solares

VENDO: VEDADO, cerca de Paseo, residencia de dos plantas independientes, construcción de lujo, buena renta. Precio: $18,000. Informes: F-2589
V2 57839 21-26 Dic.

SE VENDE un solar en el reparto Los Pinos, por tener que embarcar. Calle de Cisnero Betancourt, tiene más de quinientas varas. Dos cuadras del paradero. Precio de situación Informan Teléfono M-5291.
V-2 57760 20-22 Dic.

ADQUIERA EN Avenida de los Presidentes muy cerca de 23, magnífica parcela de esquina, situación inmejorable. Facilidad que le convenga en el pago.. Más informes. L. Gil. Habana 66
V-2 7279 20-4 Ene.

CALLE 23, VEDADO
A treinta metros de esta calle le fabrico en una parcela de 440 varas, una casa a su gusto, fabricación de primera, de jardín, portal, sala, hall, tres grandes habitaciones, baño completo de lujo, comedor, cocina, pantry, cuarto y servicio criados, garage. Todo ésto en 7 mil pesos, no hace falta que usted tenga todo el dinero. O-Reilly 26, González. M-2602.
V2 57670 19-23 Dic.

(VENDO: CALLE 23, VEDADO)
Solar esquina o centro, medida a capricho de $6.50 a 9 pesos. Facilidades de pago. Llámeme y seguro haremos negocio. O-Reilly 26. M-2602. González.
V2 57671 19-23 Dic.

GANGA. GLORIA A $12.00 VARA
Se vende solar de trece varas de frente por treinta y cinco varas de fondo, en la calle Gloria entre Carmen y Rastro, entre casas fabricadas; terreno de buen cimiento y fácil para fabricar. Doy facilidades de pago, su dueño, señor Galbis, Prado 45, teléfono A-5255.
V2 CT 18 ener 3

V-3 Fincas Rústicas

ALQUILA con o sin contrato o se vende la finca más linda de la Habana, con lujosa casa completamente amueblada, se puede ver la fotografía. Informes A-9884 o FO-1021.
V-3 57781 20-23 Dic.

CEDEMOS CONTRATO finca, 22,000 metros, con agua, luz, teléfono, frente Carretera Central, equipada para crianza de cerdos, por retirarnos del negocio. Granja Piney, Arroyo Arenas.
V3 57543 18-22 Dic.

SE ALQUILAN o venden fincas y lotes de terrenos contiguos a La Habana, inmejorables para industrias; también los hay propios para jardines. Precios, según situación, cantidad y condiciones de pagos. De 1 a 5. Ventas de Inmuebles S. A. Quintín Banderas 43 (antes Revillagigedo).
V3 55155 1-31 Dic.

V-4 Establecimientos

SE VENDE
LECHERIA punto céntrico se da a la primera oferta por su dueño no poderla atender. Informa Martínez Belaiscoaín y Concordia. Hotel Madrid.
V-4 57825 20-23 Dic.

Vendo fonda en buenas condiciones, por no poderla atender. Informes, Someruelos número 3, teléfono M-5521.
V4 57720 19 dic 24

BODEGAS EN VENTA
Vendo dos bodegas en el Vedado, muy baratas, solas en esquina. Las doy a prueba, al que le convenga. Informan en 15 y 12, Vedado, bodega. No corredores.
V4 57585 18-23 Dic.

VENDO BODEGA, sola esquina, mucho barrio, cantinera, poco alquiler. Me urge la venta, no soy del giro; igual hago negocio por propiedad o valores cotizables, Monte y Cárdenas, café Cuenya.
V4 57429 17-23 Dic.

VIDRIERA TABACOS $1,300
Cerca Parque Central, vale el doble. Muy surtida. Venta diaria: $20.00. Poco alquiler. Buen contrato. Vendo para embarcarme. No palucheros. Informes: Suárez y del Toro, Belascoaín y Figuras, café.
V4 57197 15-25 Dic.

BODEGA y propiedad, vendo por no ser del giro, a la primera oferta, Corral Falso y Cruz Verde. La Perla, Guanabacoa.
V4 55214 1-1 En.

SE VENDE UNA BODEGA, sola en esquina, mucho barrio, buen contrato; también se cambia por propiedad. Informes en Villanueva 16, Tostadero de Café. B. Suárez.
V4 54728 28-28 Dic.

V-5 Muebles y Prendas

MAQUINA DE «SINGER», de ovillo central, en perfectas condiciones, con sus piezas de bordar, 22 pesos; automóvil Dodge Brother cerrado, pintura «Duco» 160 pesos, Consulado 21 bajos.
V5 57885 21-24 Dic.

DOS MAGNIFICOS juegos de comedor, se venden, calle E entre 12 y 14, reparto Almendares. Pueden verse a cualquier hora del día. Unica casa de dos pisos en la cuadra.
V5 57712 19 dic 22

MUEBLES A PLAZOS
CAMBIAMOS Y ALQUILAMOS
Juegos cuartos, tres cuerpos, desde 50 pesos, comedores y recibidores, a precios de verdadera ganga, cualquier mueble que desee lo tenemos, admitimos sus muebles como parte de pago. Compramos muebles y máquinas de coser. Cao y Varela, Angeles 38. Telf. A-3416.
V5 C-7416 19-18 Dic.

MAQUINA SINGER: Ovillo central, completamente nueva, último tipo, la regalo 20 pesos: Espejo grande, propio para sastre; ortofónica portátil Víctor, forro piel, barata, San Joaquín 33, altos.
V5 57698 19-22 Dic

POR EMBARCAR vendo todos los muebles de mi casa, juego cuarto 40 pesos; comedor, 35 pesos; recibidor 32 pesos, chedlong barato; otros objetos más. San Joaquín 33, altos, izquierda.
V5 57699 19-22 Dic.

¡¡ FUEGO !!
Quemazón de todo. Prendas, ropa, muebles, baúles, maletas, victrolas, etc. Coja ganga. El Encanto. Casa de préstamos, Compostela 129, próximo a Luz, teléfono A-2545.
V5 57440 17 en 2

MUEBLES DE LUJO y modestos, muy baratos, al contado y a plazos. Fabricación rápida a elección del cliente. Liquidación de enormes existencias, así como joyería, lámparas, etc., con el fondo y mensualidades que convenga al comprador. Cambiamos y alquilamos muebles, con opción a comprarlos, incluso los de lujo, rebajando el 50 por ciento de lo pagado. La Casa Ruisánchez (que anuncia la verdad). Angeles 13, esquina a Estrella (del 25 al 31). Telf. A-2024.
V5 57060 14-13 En.

VENDO TODOS los muebles, modernos y en magníficas condiciones, sala, recibidor, comedor bargueño, cuarto, tres cuerpos. Precios reducidísimos. Concordia 31, altos, esquina a San Nicolás.
V5 57046 14-29 Dic.

VENDO COMPLETAMENTE nuevo un refrigerador General Electric y un juego de comedor, estilo español. Informes: FO-2992.
V5 56961 14-29 Dic.

DE OCASION
Muebles, joyas, objetos de adorno, baules, maletas, trajes, ropa en general, lámparas, todo muy barato, en la casa préstamos «La Sociedad», Suárez 34, entre Apodaca y Gloria. Telf. A-7589.
V5 56973 14-29 Dic.

SE VENDEN

MUEBLES, juegos cuartos $38; con escaparate tres cuerpos, $150; comedor $35; ;estilo Renacimiento, $110; Arte Moderno $95; sala $20; recibidor $25; camas $6; de niño $4; neveras $12; escapartes con lunas $9; escaparates niño $17. Infanta 88, Cao y Pita. Telf. U-4352.
V5 57750 19 dic 27

MAQUINAS DE COSER
«Singer», ovillo central y otras, tenemos gran surtido, todos precios, garantizadas. Tenemos piezas de repuesto todas clases. Compramos y cambiamos. Pagamos doble. Angeles 36 y Sitios. Telf. A-8861.
V5 5622 8-2 33Dic.

MUEBLES y joyas a plazos. Juegos cuarto, sala, comedor, Arte Moderno hasta con $10 entrada y pagar como usted quiera. También joyas de todas clases. Grandes facilidades de pago. La Eminencia. Neptuno 188 entre Gervasio y Belascoaín.
V5 C6939 28 dic 28

MUEBLES Y RADIOS
Aplazos y contado. Aproveche esta ocasión. Juegos cuarto, desde $38.00 idem., tres cuerpos, 9 piezas, $80.00; juegos comedor, desde $40.00; juegos sala y recibidor, desde $25.00; lámparas, pianos, neveras, burós, mimbres y toda clase piezas sueltas. Visítenos y se convencerá. Tomamos sus muebles en cambio, San Rafael 167. Telf. U-2110.
«LA UNIVERSAL»
V5 56224 8-24 Dic.

V-6 Maquinarias

BOMBAS PARA ELEVAR agua Wessco Bloch, Aurora y Plat, nuevas y de uso, garantizadas, vendemos, instalamos y reparamos e igualamos. Adrián Zulueta, mecánico electricista, calle 2 número 304, Vedado. Telf. F-1805.
V6 57283 16-31 Dic.

MAQUINARIA, 3 centrífugas, 2 [illegible], 6 tamboras, 1 motor 15 h. p. petróleo, eléctricos y gasolina, molino para granos, máquinas y pailas vapor, bombas de agua y tubos, 2 sinfín Fed. Cerro 695, Teléfono 1-6389, Serafín García.
V-6 56005 6-26 Dic.

MOTOR BOLINDER
Semidiesel, vertical, dos cilindros, 160 caballos, 225 revoluciones. En perfecto estado. Otro Fairbanks de 20 caballos. Informes: Aguacate 124, almacén.
V6 56309 9-24 Dic.

V-7 Automóviles y Accesorios

SE VENDE UNA motor-cicleta «Indian». Informan: Calle 19 entre A. y Paseo, Vedado.
V7 57833 21-24 Dic.

SE VENDE COUPE Victoria Ford, muy barato. Informan: Tejar Toledo Marianao. Telf. FO-7016.
V7 57829 21-27 Dic.

PACKARD moderno, siete pasajeros, equipado de todo. Se vende barato. Facilidades pago. Cedo un local para venta de gasolina y accesorios. Véanlo en Línea y F., bodega. F-1118.
V7 57888 21-23 Dic.

VENDO Graham Paige, Sedán, del 30. Completamente nuevo, $600. Ganga. Belascoaín 11, bajos.
V7 57713 19 dic 22

SE VENDE un Chevrolet, 4 puertas, casi nuevo, $200, Buick, 7 pasajeros, $120. Chrysler 70, propio para médico, dos puertas, $400. Morro 5, garage Doval.
V 757738 19 dic 22

CAMION Mack, 5 1-2 toneladas, en buenas condiciones y listo para trabajar se vende por no necesitarlo. Puede verse en Monte 407, el encargado informa.
V7 57745 1 9dic 24

SE VENDE UNA CARROCERIA cerrada, propia para Tintorería y una bomba de gasolina Bauren. Telf. M-3675.
V7 57639 19-22 Dic.

BUICK ABIERTO, de cinco pasajeros, excelentes condiciones, se da barato, por no necesitarse. Puede verse en Once 269, entre Baños y D., Vedado. Telf. F-3945.
V7 57641 19-23 Dic.

SE VENDE un camión Republic, de dos y media toneladas con carrocería, todo en buen estado. Se da barato. Informan: Alambique 23. Telf. A-2020, Pita y García.
V7 57445 17-23 Dic.

SE VENDEN O ALQUILAN
Por semana o por mes: Pontiac Sport, Coupé y Oldsmobile Sedan en perfectas condiciones. Waters, Galiano 29.
V7 57353 16-23 Dic.

SEDAN FORD, dos puertas, 1929, muy bueno, cinco ruedas completas. Barato. Sr. Moreno, garage Radiador Víbora 727.
V7 57150 15-22 Dic.

GRAN TALLER DE CHAPISTERIA
Reparación en general de radiadores pintura «Duco», soldadura autógena de Enrique Padilla. Infanta 5, entre Jovellar y San Lázaro. Telf. U-7267. Esta casa pinta con «Duco» todas las reparaciones de los trabajos de chapistería, con precios muy reducidos y con toda garantía en las reparaciones generales. Mi interés es que sea usted un cliente para siempre.
V7 12462 IR. Ind.

VENDO CAMION Ford, sin fin de carrocería, propio para cualquier reparto, está como nuevo; verse a todas horas, garage de Valle, entre Mazón y Basarrate. En el mismo informan.
V7 56967 14-22 Dic.

V-8 Instrumentos de Músicas.

VEA SI LE INTERESA: Casa de música que cerró, le queda un pianopianola, nuevo, último modelo, mueble elegantísimo. Vale 800 pesos, lo doy con 150 rollos nuevos en menos de tercera parte. Admito radio como parte de pago. Urge dejar local. Dragones frente al teatro Martí.
V8 57908 21-30 Dic.

VENDO MAGNIFICO piano Giralt, refractario al comején, está como nuevo y lo doy sumamente barato, San Rafael 141 bajos, entre Soledad y Oquendo.
V8 57858 21-29 Dic.

AFINADOR DE PIANOS y pianolas, afinaciones de pianos $1.50, poniendo cuerdas gratis. Telf. U-3847. Trabajos garantizados.
V8 57859 21-26 Dic.

SE VENDE UN PIANO francés Chassaine, teclado blanco, barniz de muñeca, buenas voces, es ganga. También vendo una máquina Singer último modelo. Aguila número 139, bajos
V8 57696 19-23 Dic.

35 PESOS: SOBERBIO piano, famosa marca, moderno, elegante, tipo pianola, completamente nuevo, garantizado, con documento, no tener ni haber tenido comején, ni defectos; grandes voces de concierto, costó 1000 pesos, lo sacrifico 35 pesos. Reina 74, Lealtad, Campanario.
V8 57647 19-22 Dic.

SE VENDE UN PIANO «Chassaigne» de cuerdas cruzadas, tres pedales, color caoba; garantizado, sin comején. Se da primera oferta razonable. Monte 46.
V8 57409 17-21 Dic.

RADIOS "MAJESTIC" 1932
Superheterodynos, péntodo multi-mu, desde $65.00 contado, a plazos $15.00 entrada $5.00 mensuales, admitiéndole como fondo, parte pagos, radios, pianolas, ortofónicas. Solicite demostración. Gloria 151, bajos. M-7279.
V8 56719 12-22 Dic.

ULTIMA RELIZACION del año.
Aprovéchela. Pianos, radios, guitarras, mandolinas, violines, saxofones, libros, instrumentos de cirugía y joyas en general, verdaderas gangas. Háganos una visita y no le pesará. "La Predilecta", San Rafael y Oquendo.
V8 57215 15-23 Dic.

AFINE su piano, pianola, por $2 50. Absoluta garantía. Virgilio Fernández, procedente de grandes fábricas europeas. Taller de reparaciones de pianos y autopianos, Zulueta 36 y medio. M-3040
V8 55627 4 ene 8

SE VENDEN

V-9 Utiles de Oficinas

GANGA VERDAD
Vendo barato un magnífico buró de caoba, completamente nuevo, Campanario 80, altos, izquierda.
V9 57623 19-22 Dic.

V-10 Cajas Registradoras

REGISTRADORAS NATIONAL $5.00, $7.00, $12.00 mensuales. Liquido al contado con el 20 por ciento, aproveche. Hago cambios sin dar dinero, niquelados, esmaltados, reparaciones garantizadas. Véame: M-9571, Campanario 89.
V10 57630 19-18 En.

SE VENDE en 60 pesos caja contadora Nacional, de manigueta. Informan, teléfono U-6984, Benjumeda 28.
V10 57614 18 dic 22

V-11 De Animales

VENDO mulos, carros y arreos de todas clases, caballos, mulos de monta, un burro semental de 7 cuartas, cesta de mimbre, cochecitos. TODO MUY BARATO. JARRO Y CUERVO. Marina número 3. Jesús del Monte. Telf. X-2876.
V11 6928 16 dic 16

V-12 Objetos Varios

ARENA DULCE: Arena Cernida sobre camiones o en la obra. Precio en el embudo $1.00, en obra $1.50. Informan: Manzana de Gómez 364. Telf. A-0383, de 8 a 12 a. m.
V12 57860 21-30 Dic.

GRAULLA: PROPIA para concreto, enrajonado, $0.60, sobre camiones. Informan: Manzana de Gómez 346. Telf. A-0383, de 8 a 12 a. m.
V12 57861 21-31 Dic.

VENDO MESA reconocimientos y una de operaciones, mesa auxiliar, irrigador, lámpara Luz Alpina y aparato diatermia. Precios de ocasión. San Rafael 141 bajos, entre Soledad y Oquendo.
V12 57856 21-26 Dic.

VENDO ELEGANTE y fino reloj de pie, fabricación inglesa, radio R. C. A.; cámara fotográfica Grafflex y guitarra, superior calidad. Precios ocasión, San Rafael 141 bajos, entre Soledad y Oquendo.
V12 57857 21-26 Dic.

VENTA DE VIDRIERAS, sillas de viena, mesas de vitrolite, mesas para fonda, cajas de caudales y contadora, cantinas, mostradores para sastrería o tienda de ropa, muebles para oficina. Neveras de porcelana. Belascoaín 635 por Campanario.
V-12 57820 20-23 Dic

SE VENDEN TELEFONOS y fornituras, de los mismos; también se componen Pizarras y Teléfonos de todas marcas. Quedan nuevos. Campanoni, Pepe Antonio 33, Guanabacoa.
V12 57625 18-22 Dic.

VENDO: 15 PESOS, artístico y exacto barómetro Aneroide, perfecto estado, propio para regalo de Navidad. Costó 35 pesos, San Rafael 141, bajos, entre Oquendo y Soledad.
V12 57545 18-22 Dic.

SUMAMENTE barato vendo un aparato para tostar café, marca «Rápido Ideal», completamente nuevo. Para informes: Belascoaín y Reina, tostadero de café «Aroma de Puerto Rico».
V12 57548 18-22 Dic.

DINERO E HIPOTECAS

SE OFRECE

DISPONGO DE $300.00 hasta $7,500.00 para hipotecas; también pignoro y compro valores y créditos hipotecarios, bien garantizados. Presente sus títulos. Operaciones en el día. A-0655.
ZSO 57896 21-24 Dic.

DINERO
Doy grandes y pequeñas cantidades en hipoteca desde el 6 por ciento en adelante para la Habana y sus barrios. También tengo para los repartos. Operación rápida y absoluta reserva.
JULIO C. GRANDA
Obrapía 33. Telfs. M-5921, F-5759
Zso C6967 19 dic 18

DOY 2,000 PESOS hipoteca, Habana, Vedado, Optica Iglesias, Monte 118. Telf. M-9321.
ZSO 57686 19-29 Dic.

EN HIPOTECA DOY 500 a 5,000 pesos, sin comisión, Habana, Repartos; también 6,000 a 30,000 pesos, San Miguel 4, restaurant «El Ariete», Vidriera, 9 a 3. Díaz.
ZSO 57680 19-27 Dic.

BANCOS: COMPRO cheques, libretas, giros, pesetas, Córdoba, Asturiano, Acciones Nuevo Frontón, Bonos y Obligaciones del Gobierno, Bonos y Acciones de todas las Compañías, Compostela 111, Manuel Piñol.
ZSO 57550 18-28 Dic.

DINERO
No pierda tiempo. Cuando necesite tomar dinero en hipoteca o pagaré, vea a Fernández Alvarez, San Ignacio 50. Telf. A-4432, de 2 a 4. Operaciones rápidas y absoluta reserva.
ZSO. 55239 1-1 En.

SE TOMA

TOMO PRESTAMO de $300 pagando $15 de interés mensual, dando en garantía propiedad o valor cotizable. Informa señor González, Zanja No. 11. Café de 10 a 12 y de 2 a 4 p. m.
Zst 57818 20-22 Dic

COMPRO CREDITO hipoteca, 10,000 pesos, en Monte, Optica Iglesias, Monte 118. Telf. M-9321.
ZST. 57685 19-29 Dic.

GIROS Y LETRAS

CAJAS RESERVADAS
Las tenemos en nuestra bóveda, construídas con todos los adelantos modernos y las alquilamos para guardar valores de los interesados. En esta oficina daremos todos los detalles que se deseen.
N. GELATS Y COMPAÑIA
106 Aguiar 108 esquina a Amargura.
GSI 56148 8-7 En.

PARA EL HOGAR

PH-1 Casas de Comidas

SOLAMENTE en Porvenir número 2, esquina Habana, es esta horrible ganga. Comida a toda La Habana, $15.00 dos personas, muy fresco y variado. Se admiten abonados. Hay apartamento a la calle. M-8673.
PH1 55573 3-2 En.

PH-2 Reparación de Muebles

SUS MUEBLES, por poco dinero, los reparo, barnizo, esmalto, tapizo, etc. Llame: A-7558. Aguila 145. Rouco. Hago trabajos a domicilio.
PH2 56455 10-25 Dic.

PH-6 Interés para el Hogar

FIESTAS
Prepárese para sorprender agradablemente a sus invitados, con una mesa atractiva y elegante por poco dinero. Vea nuestros artículos y adornos de papel y cartón. Platos, manteles, servilletas y vasos de papel, decorados. Cubiertos de madera, etc., etc. Cuanto necesite para sus Fiestas Pascuales. No lo deje para última hora y lo podremos atender mejor. Litografía Fernández. Fábrica de Envases, Cartón y Artículos para Cafés y Dulcerías. Reina 89, entre Campanario y Manrique, Telf. A-8866.
PH6 57059 14-13 En.

EL HOGAR y la Moda. La revista más interesante del hogar. Abarca modas, literatura, labores, música, etc. Es por suscripcionse. Haga hoy mismo un pedido. Un Tesoro de la Juventud, ¾, tapizado, con estante, en $40; nuevo vale $130. Diccionario Espasa, completo, en $300; vale $750. Un Onke, pasta española, en $75; un Diccionario Salvat, 11 tomos, en $45; vale $100. Todas estas obras nuevas completamente. Telf. A-8684. Neptuno 40.
PH6 J I R 10 dic 25

PARA EL HOGAR

LOCION "DEL PINAR"
Para el cabello. Termina con la caspa y con la caída del cabello, y desaparece por completo las canas, devolviendo al pelo su color natural en poco tiempo. No mancha. No contiene Nitrato de Plata, ni productos tóxicos e irritantes, siendo al contrario, un poderoso tónico capilar de positivos resultados. Fabricado en el Laboratorio Químico del doctor Carlos Pérez Lamar, Médico Jefe de los Laboratorios de la Policlínica «Los Angeles» y del Hospital «Raimundo Menocal», de Pinar del Río. Precio del frasco: $1.00. Al interior, 20 centavos más para flete. Depósito: San Lázaro 346, segundo piso, Habana. Telfs. U-4348 M-2408. Producto Nacional de garantía.
PH6 57523 18 dic 23

PARA LAS DAMAS

PD-6 Interés para las Damas

BUENA MODISTA:: MUCHA práctica, entalle, vestidos seda 2 pesos; algodón $1.50; niñas, abrigos. Voy a domicilio, Campanario 114, entre San Rafael, San José. Telf. A-2492, Celestina.
P-D6 57863 21-24 Dic.

MADAME KUZMA: Ex-modista de las principales casas de París y Viena, creadora en sombreros finos, modelados en su cabeza. Transforma toda clase de sombreros, desde un peso, San Rafael y San Nicolás, (altos). Telf. M-2141.
P-D6 57886 21-26 Dic.

LOS BONITOS sombrers "Sporttereie, hechos en seis modelos y veinte colores, están en venta en las casas: Saratoga Hat, Prado y Dragones; Venami, San Rafael 1 y medio; Monteagudo, Neptuno, cerca Aguila; Bohemia, Neptuno 67: El Louvre, Galiano 71.
P-D6 57905 21-24 Dic.

SOMBRERERA: Hago cualquier modelo en su cara, $1.00; reformo, 50 centavos; tiño, limpio 40 centavos. No lo bote, queda nuevo, Campanario 114, esquina San Rafael. Telf. A-2492.
P-D6 57862 21-24 Dic.

MODISTA: Se hacen trajes últimos modelos a $2.50; sencillos $1.50; se borda a máquina y a mano, Aguila 92, altos.
P-D6 57271 16-24 Dic.

LIBROS E IMPRESOS

TESORO DE LA JUVENTUD, Diccionario Enciclopédico (28 tomos), Historia Universal, Onken y otros, los vendo en precios de oportunidad, San Rafael 141 bajos, entre Soledad y Oquendo.
L. e I.57855 21-26 Dic.

VENDO 60 PESOS, completamente nuevo, Diccionario Enciclopédico Hispanoamericano, con estante especial, 28 tomos, perfecto estado, encuadernados un cuarto tafilete. Costó 255 pesos. Apartado 1461. Telf. I-4943
L-e-I. 57544 18-22 Dic.

CUBA EN SEVILLA
Crónicas de España, la Exposición, Marruecos español, francés, Tetuán, Tánger, Larache, Fez; 300 páginas. Pronto saldrá. Editado Casa Molina. Precio, $2. Tomás Servando Gutiérrez, Quinta y Paseo, Vedado. Teléfono F-5145.
Lbs. Im. 55898 6 Alt.

ENSEÑANZAS

E-1 Academias

GRAN ACADEMIA DE CORTE NACIONAL
SISTEMA SERRA
Damos títulos de profesores en un mes. Admitimos pupilas y medio pupilas. Clases correspondencia, día y noche, domicilio. Vendemos valioso Método «Serra», Lealtad 82. M-6246. Paquita Serra.
E1 56225 8-7 En.

SISTEMA ALEMANY
ACADEMIA INTERNACIONAL
Hágase rápidamente experta profesora, corte incomparable sistema moderno, fácil, práctico, expido títulos, clases domicilio y correspondencia de día y noche. Autora y directora, Matil de Alemany. San Lázaro 131. A-7014
E1 5440 26 dic 26

E-2 Colegios

COLEGIO SAN ELOY
Pupilos. Precios de situación. Primera enseñanza. Preparatoria, Bachillerato, Idiomas y comercio. Se admiten internos, medios internos y externos, Calzada del Cerro número 620, Habana. Telf. I-6002. Pida prospectos.
E2 C-6947 4-3 En.

E-5 Profesores

DOY clases corte y costura en casa y a domicilio por el sistema más práctico y rápido. Saco moldes y bordo a mano y máquina. Compostela 30, altos. Telf. U-4931.
E5 UH 57492 17 en 1

SE OFRECE una americana (45 años), de buena presencia, para institutriz, con buena familia. Telf. A-3070, por pormenores.
E5 57684 19-26 Dic.

INGRESO
Clases de conformidad con los programas del Instituto, Normales y Comercio, con Inglés, por el profesor Salazar, San Nicolás número 1. Telf. U-3635.
E5 57702 19-22 Dic.

BAILES. Prof. Chileno R. CAÑAS
Danzón, son, fox, blue, tango. Aprendizaje rápido. Doy práctica con la enseñanza. Bailes de teatro, seriedad, competencia. Clases a todas horas, Empedrado 60.
E5 57421 17-22 Dic.

PROFESORA DE INGLES: (Londres) da clase a domicilio y en su casa, Hilda Jesty, Empedrado 4. Telf. A-7864.
E5 57134 15-22 Dic.

PIANO, SOLFEO, canto, violín, guitarra, mamdolina; enseñamos por sistema rapidísimo. Piezas al mes de empezar. Exámenes trimestrales. Especialidad alumnos haraganes. Vamos a domicilio. Baratísimo. A-0225 San Rafael número 71.
E5 56631 11-10 En

PROFESORA FRANCESA graduada Universidad París, da clases de francés y literatura a domicilio y en su academia. Vedado; 4 número 253, altos, entre 25 y 27. Telf. F-2658.
E5 56454 10-10 En.

PROFESORA de Primera y Segunda Enseñanza. Clases de Inglés, Taquigrafía Pitman, inglesa y española. Clases a domicilio y en mi casa. Precios módicos. Telf. U-1152.
E5 54505 27-27 Dic.

INGLES
Enseñado por profesora americana. Sorprendentes resultados en pocas semanas. El discípulo leerá, escribirá y hablará inglés en breve tiempo. Lecciones a domicilio, también. Miss Kapan. Gran Hotel, Teniente Rey y Zulueta. M-9896.
E5 53872 23-23 Dic.

DE INTERES GENERAL

PERDIDA: A LA PERSONA que devuelva un reloj pulsera señora, platino, diamantes y brillantes, con pulso forma cordón, será espléndidamente gratificado. Sr. Armando Cienfuegos, joyería «El Gallo», San Rafael e Industria.
I. 57883 21-24 Dic.

POZOS ARTESANOS
Experto alemán con mucha experiencia, tiene maquinaria especial para hacer pozos de todos los tamaños y para todos los usos. Precios módicos, Eduardo Kesslan, Habana 68 altos. A-3847.
I-G. 57210 15-25 Dic.

M.E.C.D. 2016

Diciembre 22 de 1931 — DIARIO DE LA MARINA — Ejemplar 5 Centavos

A TRAVES DE LA VIDA

(Por Héctor de Saavedra)

GAMBADAS

No faltan aforismos, en derecho, para explicar una acción y hasta sentencias o preceptos que parecen basados en la experiencia. Hay aquel consejo francés, de buscar, en todo crimen, a la mujer, porque en el fondo de una causa existe siempre alguna influencia femenina. En el asunto interminable "de la Rachel" está ya la mujer y no hay que buscarla, pero recordando el precepto latino de "Quid prodest", podría hacerse algo para averiguar a quién "convenía" la muerte de la bailarina.

Se está jugando a "la candelita" con Villaverde y Jiménez, que no dan ya ni una gota de aceite. Mejor sería exprimir un ladrillo.

Un viejo criminalista me decía: —Hacia dónde deberían dirigirse las investigaciones es al interés que alguien tuviera en que desapareciera la francesa. Se dice que la mujer no se ocupaba solamente de la vida artística y galante que la daba carácter, sino que hacía "negocios" que no eran lícitos, traficando en drogas heroicas o en cosas ignoradas. Y hasta se ha hablado de cierta denuncia que hizo a causa de desavenencias con sus socios. Tal vez era urgente silenciar su boca. Nada extraño sería que un visitante, amigo pero no amante, hubiera ido a buscar la ocasión y la halló en la bañadera.

Es un tanto bizantino—prosiguió mi amigo—hacer hincapié en el instrumento que produjo la muerte, como si se hubiera conseguido gran cosa probando que fué con un hacha, una manopla o un black-jack. No es que la investigación esa sea inútil sino que no debe ponerse en ella toda la atención.

Parece un juego de adivinanzas y cada cual sobre el mismo punto hace sus suposiciones llegando algunos—sin interés alguno, por supuesto—a sugerir que fué un suicidio o cuando menos un accidente. De esa manera se sobresee provisionalmente conforme al número 2º del Artículo 641 de la Ley de Enjuiciamiento Criminal y todo el mundo se va para su casa, Jiménez a tocar el bombo, Villaverde a hacer lo que le dé su gana.

Los que no quedarán muy satisfechos son los expertos interesados unos en que sea Villaverde y otros en "acumularle"—como se dice en lenguaje carcelario—a Jiménez la paternidad del hecho. Hay que presentar un delincuente y para la policía cualquiera es bueno. Si los tribunales se dejaran llevar por los informes periciales, la investigación de los proveedores de criminales y la "simpatía" de la prensa, realizarían un trabajo fácil y brevísimo. Por fortuna la conciencia no ha desaparecido totalmente.

El público se impacienta y la opinión general a base de información periodística encuentra que no se resuelve el problema con la prontitud que la curiosidad demanda. Los que así piensan no se detienen a considerar el tiempo que hace que están pendientes de ser tan siquiera tratados, otros problemas de interés vital para toda la nación que se depaupera con la situación económica y la intranquilidad política. Más difícil que encontrar el autor de un crimen es integrar el "quorum" en las Cámaras para estudiar los asuntos que más importan al país.

Antes que el crimen, llamado pintorescamente "de la bañadera", sin que el pobre artefacto tuviera más culpa que un resbalón que en ella se dieran amo y criado que parece que no hacían diferencia en utilizarla, antes que esta historia concluya por agotamiento o aparezca un nuevo suceso que sirva para llenar las columnas de los periódicos y la mentalidad imponderable de la gente vulgar, es preciso que la atención se aparte del prejuicio y la invención personal que entre nosotros es muy fecunda. Hay que dejar en entera libertad y sosiego a los que investigan el asunto y no pensar, como algunos imaginan, que son ellos los únicos que tienen las buenas ocurrencias.

BARCOS QUE SE ESPERAN

DICIEMBRE 22
Oriente, de New York, Mauretania, de New York; Florida, de Key West; Inmgram, de Bremen.
DICIEMBRE 23
Pastores, de Cristóbal; Resolute, de New York.
DICIEMBRE 24
Havana, de Veracruz; San Gil, de Boston; Santa Bárbara, de Valparaiso; Munamar, de Miami; Florida, de Key West.
DICIEMBRE 25
Abanterez, de New Orleans; Turralba, de Puerto Barrio;; Cuba, de Tampa.
DICIEMBRE 26
Reina del Pacífico, de Valparaiso; Florida, de Key West.
DICIEMBRE 27
Morro Castle, de New York, el Talamanca, de New York y Miami.

Pronto se Hará en los Estados Unidos la Designación de Delegados Políticos Para las Convenciones

En breve comenzará en los Estados Unidos la designación de delegados de los distintos partidos políticos para las respectivas convenciones. Los republicanos se reunirán el mes de junio en Chicago y han decidido efectuar su convención en el Stadium, que ofrece capacidad para las representaciones de todos los Estados, como es fácil apreciar en la fotografía. Los republicanos intentarán presentar a Herbert Hoover como candidato a la reelección, como lo ha decidido la Comisión ejecutiva republicana en una reciente reunión celebrada en Washington.

LA COMISION DE BASILEA TERMINARA EN ESTA SEMANA SU INFORME, EL QUE SOLO CONTENDRA REFERENCIAS SOBRE LA SITUACION ALEMANA

En contestación a una nota enviada por Francia a distintos Gobiernos europeos, Italia se muestra partidaria de que el problema de reparaciones se aborde con un «criterio amplio»

BASILEA, Suiza, diciembre 21 AP. La Comisión asesora del Plan Young terminará definitivamente su informe sobre las reparaciones alemanas esta semana, sin recomendaciones concretas a los gobiernos interesados.

Sir Walter Layton, de la Gran Bretaña, anunció al terminar la breve reunión de esta tarde que los expertos se han pronunciado contra la proposición de suspender los trabajos hasta después de las Pascuas. El acuerdo de continuar el informe sin nueva demora se interpreta como indicación de que los economistas y banqueros de la Comisión han acordado que la próxima conferencia política europea se ocupe de todo el problema de las reparaciones.

Al mediodía se dijo semi-oficialmente que sería imposible terminar el informe antes de Navidad si el capítulo que contiene las conclusiones se incluía en el documento final.

Los expertos fueron citados a reunión a las nueve de la noche con el propósito de terminar la discusión del informe, que contiene de 8.000 a 10.000 palabras, a fin de poderlo dar a la publicidad el miércoles por la noche.

Créese que el informe solamente contendrá una declaración acerca de la situación alemana, de acuerdo con las exposiciones de los expertos germanos y los estudios de las subcomisiones. Si es así, resulta completa la victoria de los delegados franceses, quienes se opusieron desde el primer momento a que la Comisión recomendase la cancelación de todas las reclamaciones formuladas por los aliados contra Alemania.

Se tiene entendido que los delegados alemanes han dado su consentimiento para que se omitan las recomendaciones, accediendo a que todas las cuestiones se decidan por la próxima conferencia política.

Aunque se han entablado ya negociaciones en París, Londres y Berlín, se supone que la esperada conferencia no se celebrará antes de mediados del mes de enero.

ITALIA CONTESTA A LA NOTA FRANCESA SOBRE LAS REPARACIONES

ROMA, diciembre 21 (AP) Italia es partidaria de que se estudie con «un amplio criterio» el problema de las reparaciones, según declara el gobierno en contestación a una nota circular enviada por Francia el mes pasado a distintos gobiernos europeos.

La solución del problema de las reparaciones, dice la nota, debe buscar «la reanudación normal de las actividades económicas y financieras de todos los países» y tener en cuenta «la interdependencia de los estados» y sus distintas condiciones económicas.

La nota termina diciendo que está dispuesta a participar a una reunión de expertos para cambiar impresiones.

OTTO H. KHAN CREE QUE DEBEN TENER PRIORIDAD LAS DEUDAS PARTICULARES

WASHINGTON, diciembre 21 AP. Si llega el momento de escoger entre que Europa pague sus deudas individuales o las de sus gobiernos, Otto H. Khan cree que las obligaciones particulares deben tener prioridad.

Hizo éste declaración hoy ante la Comisión de Hacienda del Senado agregando que Kuhn Loeb and Company, de la cual es asociado, había ayudado a vender valores extranjeros en los Estados Unidos desde la guerra mundial por la suma de $1,136,000,000. Desmintió categóricamente que su firma hubiese intentado influir cerca del Presidente Hoover para que declarase la moratoria de un año para las deudas entre los gobiernos, que ahora se debate en la Alta Cámara.

El senador Couzens, republicano de Michigan, preguntó si Alemania podría pagar alguna vez las sumas que se le han prestado.

«Alguna vez es una palabra larga —contestó el banquero—pero Alemania ha demostrado una capacidad para actos extraordinarios y a menos de que se encuentre al borde de la bancarrota creo que pagará sus deudas.

«Me refiero—siguió diciendo— a las deudas privadas y a las deudas públicas a particulares. No hago predicción alguna acerca de las reparaciones. Ese es otro capítulo».

Kahn dijo que no ha abogado por la cancelación de las deudas, pues el pago de las mismas constituye solamente un acto de justicia hacia los Estados Unidos, pero entiende que algo debe hacerse en vista de las presentes condiciones.

EL CONGRESO HONDUREÑO HA DADO COMIENZO AYER A SUS SESIONES PREVIAS

TEGUCIGALPA, Honduras, diciembre 21. (AP).—El Congreso comenzó hoy sus sesiones preparatorias, eligiendo presidente a Antonio Madrid y secretario a José María Rodríguez.

A 20 Grados Bajo Cero, ...

Continuación de la PRIMERA página

Pacto Kellogg, diciendo que la invasión japonesa constituye una violación de ambos tratados y del Convenio de la Liga de las Naciones.

Inician los Japoneses una Ofensiva Contra los Bandidos

TOKIO, Japón, diciembre 21. AP. Las tropas japonesas partieron de cinco puntos de concentración en la Manchuria, bajo una temperatura de veinte grados bajo cero, para limpiar de bandidos el Sur del territorio y el distrito situado al norte de Mukden.

Aunque se anunció oficialmente que las tropas no proyectan ningún ataque sobre Chinchow, último baluarte de las tropas regulares chinas en Manchuria, los observadores creen que si los bandidos se retirasen en esa dirección, el ejército japonés las perseguirá, siendo entonces seguro que ocurran choques dentro del área de Chinchow.

Las tropas niponas salieron de Ssupingkai, Changtu, Kaiyuan, Tiehling y Mukden. Dícese que los soldados están animados del mejor espíritu a pesar del intenso frío.

No obstante el rigor del tiempo, los japoneses emplearon esta mañana varios aeroplanos contra los bandidos del norte de Mukden. Con ellos fueron algunos aparatos exploradores armados con ametralladoras.

SePredice la Inminente Toma de Chinchow

SHANGHAI, China, diciembre 21. AP.—La caída de Chinchow antes de Navidad se predice en los centros chinos de esta capital.

Los comentadores declaran que el verdadero objetivo de la ofensiva japonesa que ha comenzado hoy es obligar al ejército de Chang Hsueh-Liang a retirarse del sur de la Manchuria.

Las fuerzas chinas, siguen diciendo, se retiraron a Jehol, pues la retirada a lo largo del ferrocarril de Peiping-Mukden en dirección a la China propiamente dicha resulta peligrosa debido a los refuerzos de las guarniciones japonesas en Shanhaikwan y Tiensin.

China Dispuesta a resistir a los Japoneses

NANKIN, China, diciembre 21. AP. China ha decidido hoy resistir cualquier intento de los japoneses para ocupar a Chinchow.

El doctor Wallington Koo, Ministro de Estado, informó a la Liga de las Naciones, que si los japoneses atacan la ciudad, el ejército chino se verá obligado a resistir en defensa propia.

El ministro de Estado dió una nota a la prensa, que se interpreta como un llamamiento a los Estados Unidos de acuerdo con el pacto de las nueve naciones y el Pacto Kellogg, diciendo que la invasión japonesa constituye una violación de ambos tratados y del convenio de la Liga de las Naciones.

Haciendo una breve historia de la Manchuria, declara que por espacio de trescientos años ha sido parte integral de China y que el ochenta por ciento de sus 30.000.000 de habitantes es chino.

Es una región que posee grandes riquezas naturales, sobre todo minerales y agrícolas, agrega el doctor Koo, llegando a ser vital para el bienestar económico de toda la nación.

«Que este vasto territorio siga siendo una parte integral de China es una necesidad imperativa», dice. «La justicia y el derecho, además, dictan que la ocupación militar japonesa debe cesar.

«Hay otras razones con las cuales puede combatirse este mal perpetrado por las fuerzas armadas japonesas contra la pacífica China. Manchuria, con sus ferrocarriles y sus puertos comerciales, constituye un importante eslabón entre el Este y el Oeste. Es una sección indispensable en la ruta de circunnavegación más corta.

«El control y la posesión de la Manchuria por cualquiera potencia militar de tal manera mejorará su posición estratégica y sus recursos combativos, que despertaría la ambición de constituir un imperio.

«Por otra parte, si la amenaza de una continuada ocupación de China cesa con el fin de la ocupación militar japonesa, entonces el negro espectro desaparecerá del horizonte internacional.

«La cuestión importante en la Manchuria es ésta: «Debe esta importante parte de China ser la presa de la agresión japonesa, convirtiéndose en cuna de una futura guerra, o debe permanecer con China como baluarte de paz?

«No existe duda alguna de que la conveniencia de que la Manchuria siga siendo parte de China fué lo que persuadió a John Hay para pronunciar su política acerca de la integridad territorial y administrativa de China, evitando así su desmembramiento entre las potencias.

«Fué esa misma consideración la que indujo a Theodore Roosevelt a usar su influencia y su alta posición para provocar la paz de Portsmouth, en virtud de la cual se restauraron los derechos territoriales de China sobre la Manchuria.

«Fué el deseo de preservar el statu quo en Manchuria lo que hizo a Wilson protestar cuando el Japón obligó a China a firmar el llamado convenio de 1915 como resultado de las veintiún demandas.

«Fué el mismo pensamiento el que salvó a la Manchuria de las ambiciones territoriales japonesas cuando el Presidente Harding y el entonces secretario de Estado, Charles E. Hughes, propusieron el tratado de las nueve potencias, estableciendo la integridad territorial y administrativa de China.

«El peligro que estos distinguidos estadistas americanos trataban de evitar parece presentarse otra vez con la ocupación de la Manchuria por los japonesas.

Mientras la situación manchuriana parece a simple vista un problema chino, es esencialmente un problema internacional de primera magnitud. De su solución depende, en gran medida, la perspectiva del mundo en lo futuro. La paz y la seguridad del mundo se determinarán por la naturaleza del arreglo de este problema.

«La validez y efectividad de instrumentos como el Pacto Kellogg y el Convenio de la Liga de las Naciones están en entredicho.

«Más particularmente, se trata de una prueba acerca de la santidad de tratados como el de las nueve potencias, cuyo primer artículo reafirma la soberana independencia y la integridad territorial y administrativa de China».

Los Jefes Cantoneses

FUERON, EL 17 DEL MES CORRIENTE, A TOMAR POSESION DEL GOBIERNO DE NANKING.

Después de la renuncia de Chiang Kay-Shek el día 17, se apresuraron esos Jefes Cantoneses que eran el Doctor C. C. Wu y Eugene Chen, a ir a Nankink; pero no pudo acompañarles su compañero Wang Ching Wei, que está enfermo y confinado en un hospital.

Se cree que en el día de ayer, 21, se celebraría el meeting del Comité Ejecutivo Central de Kuomintang, en Nankin.

En esa reunión se proponían los Cantoneses reorganizar el Gobierno Central de China de acuerdo con las ideas democráticas de los Cantoneses y por tanto se cree que el Jefe del Gobierno que reemplazará a Chiang-Kay-Shek no tendrá facultades dictatoriales; se dice que esa jefatura la ostentará Lin Sen, presidente del Consejo Legislativo y en la actualidad Presidente del Gobierno, o Tang Shao-yi, miembro antiguo del Kuomintang, y amigo y socio que fué del actual Presidente de los Estados Unidos, Herbert Hoover, cuando éste se hallaba en China, en sus mocedades, realizando negocios financieros y de Obras Públicas.

Mientras tanto, Chiang Kay-shek, que dimitió la Presidencia de la República de China, continúa en Nanking, habiendo dejado sus Carteras los demás Ministros, con excepción del Ministro de Hacienda, T. V. Soong, que sigue en su puesto de Ministro de Hacienda porque así lo han exigido los banqueros de esa capital.

Todos los valores de la Bolsa de Nanking han subido y esta alza se atribuye a que separándose del Gobierno de China y del de Mukden, Chiang-Kay shek y Chang-Hsueh liang respectivamente, cuyas tropas habían luchado juntas con las de los Generales del Norte de China, se podrán reunir todos los Jefes de los ejércitos de China y ofrecer un frente sólido y único a las aspiraciones japonesas en la Manchuria.

La dimisión presentada de la Presidencia de China por Chiang -Kay Shek la basa él por escrito, «en la «necesidad que tiene China de con-«solidar y unificar sus diversos Par-«tidos políticos antes de recurrir a «las dificultares exteriores.»

T. C.

LA MANIFESTACION DE HOOVER DE QUE CONTABA CON EL APOYO DE LOS PRINCIPALES SENADORES PARA LA MORATORIA, PROVOCA LA IRA DE JOHNSON

Es opinión unánime en la Gran Bretaña que si los Estados Unidos cierran las puertas a todo nuevo apoyo a Europa, las condiciones económicas del mundo empeorarán rápidamente

WASHINGTON, diciembre 21 (A. P.)— Hiram Johnson, de California, celebró hoy la moratoria de Hoover para las deudas y denunció hoy al presidente por su política exterior. Las tribunas públicas estaban llenas y muy animado el nemiciclo.

Discutiendo el anuncio que hizo el presidente relativo a que contaba con el apoyo de los «miembros principales» del Congreso, Johnson dijo que «esas cosas son las que producen la dictadura y las que provocan también la rebelión».

«Suprimamos el Senado—dijo—. ¿Para qué hemos de tener un cuerpo representativo si ha de bastar que ciertos jefes concurran a la Casa Blanca y baste con su promesa para que puedan ser aprobadas las leyes? Estos son los síntomas que siempre preceden a los levantamientos, y si las cosas no cambian, hemos de mirar el futuro con ansiedad».

Con el duro ataque de Johnson terminó el primer día de debate sobre la moratoria. El californiano presentó una moción a las cinco de la tarde pidiendo que se suspendiera la sesión, no obstante la amenaza de que la Alta Cámara se constituyera en sesión permanente.

El presidente de la Comisión de Hacienda, Mr. Smooth y el senador Walsh, de Montana, que actúa como jefe democrático, recomendaron que continuara el debate con el fin de someter el asunto a votación a la mayor brevedad posible. Johnson contestó que para mañana por la tarde o el miércoles sería la oportunidad de votar la cuestión, negándose a entrar en arreglos.

Reanudará mañana el ataque, pero cree que solamente habrá dos o tres más que se le sumen. Los proponentes de la moratoria de un año, que confían en obtener una abrumadora mayoría, abandonaron la petición de que continuara el debate después de unos cinco minutos de conversación con el senador Mister Smoot.

Johnson dijo que se oponía a la moratoria «no porque fuera ilegal o anticonstitucional, no porque sea un fraude ni por la injusticia que representa para todo el pueblo americano, sino porque determina la política que ha de seguir en lo futuro este país en sus relaciones con los países deudores.

«Si no logro nada más—dijo—que despertar a nuestro pueblo a fin de que se vuelva a la política tradicional americana, mis esfuerzos no habrán sido baldíos».

Johnson sostuvo que la precipitación con que se desea actuar obedece al informe de la conferencia que se celebra actualmente en Basilea, donde se predice una moratoria de dos años.

El senador demócrata Gore, de Oklahoma, presentó una enmienda en virtud de la cual se deberá exigir el veinte por ciento de los pagos a fin de constituir un fondo para aliviar a los desocupados.

Johnson manifestó que la moratoria aceptada finalmente por los gobiernos extranjeros no fué la misma a la cual prometieron su apoyo sesenta y ocho miembros del Senado. Las subsecuentes negociaciones con Francia alteraron las condiciones del arreglo original.

El senador republicano Howell, de Nebraska, también combatió la moratoria presentando una enmienda a fin de que la ratificación se haga con la condición de que les sean devueltas a Alemania las colonias que actualmente se hallan bajo el mandato de los aliados.

El senador Norris denunció la conducta que ha seguido el presidente Hoover tratando de obtener el apoyo del Congreso por medio de correspondencia. Norris dijo: «No somos una democracia si vamos a legislar de esa manera: hay un Mussolini en el trono».

Oponiéndose a la moratoria Howell dijo que los Estados Unidos habían cancelado ya, de hecho, la deuda de guerra francesa.

Se opuso Howell a que se prorrogue la moratoria en momentos en que los presupuestos de los Estados Unidos arrojan déficit.

COMENTARIOS INGLESES A LA ACTITUD AMERICANA

LONDRES, diciembre 21. (A. P.) —Los periódicos «The Times» y «The Daily Hail» predicen en sus editoriales de hoy que de la desaprobación por el Congreso de los Estados Unidos de la cancelación de las deudas de guerra, solamente resultará una reacción perjudicial. El «Times» declara que la aprobación de la moratoria para las reparaciones «debe considerarse, sin embargo, como un gran éxito para los partidarios del presidente».

Agrega, no obstante, que «está claramente demostrado que la mayoría todavía no se ha dado cuenta de las condiciones porque atraviesa el mundo con motivo de las deudas de guerra y por contracción del comercio internacional debido a los altos aranceles».

El «Daily Mail» concede la mayor importancia a la declaración del Congreso de los Estados Unidos contra la cancelación de las deudas.

«El hecho grave—dice—es que la Cámara ha cerrado la puerta a nuevas concesiones americanas a Europa. Está claro como la luz del día que si todas las esperanzas de arreglo satisfactorio de las deudas de guerra se desvanecen, las condiciones económicas del mundo empeorarán rápidamente.

«La reacción de este lamentable estado de cosas se dejará sentir temprano o tarde, probablemente temprano más bien que tarde, en los Estados Unidos».

LA PRODUCCION DE COBRE SE RESTRINGIRA

NUEVA YOR, diciembre 21 (AP). El Instituto del Cobre ha publicado hoy una nota indicando que a partir del día primero de Enero del próximo año se efectuará una restricción voluntaria de la producción del cobre en todo el mundo, agrega que se limitará la producción del metal al 26 1—2 por ciento de la capacidad estimada.

Este anuncio ha seguido a una serie de conferencias por parte de los productores internacionales en Nueva York.

BELGICA SOLO PRODUCIRA 82.000 TONELADAS

BRUSELAS, Bélgica, diciembre 21 (AP).—«LUnión Miniere» ha publicado una nota hoy anunciando que se ha llevado a cabo un acuerdo internacional entre los productores de cobre para la reducción de la producción, el cual entrará en vigor el día primero de Enero.

ARNALDO MUSSOLINI, HERMANO DEL DICTADOR Y DIRECTOR DEL "POPOLO D'ITALIA" MURIO AYER

Iba en automóvil con su esposa, su hija y su cuñado, cuando fué acometido de un ataque de angina de pecho que no dió lugar al auxilio de la ciencia. Contaba 46 años de edad

MILAN, Italia, diciembre 21 (AP) Arnaldo Mussolini, que ayudó a su hermano Benito Mussolini, a alcanzar el puesto preeminente que hoy disfruta en Italia, reservándose para sí una posición más modesta, falleció hoy a consecuencia de un ataque cardíaco.

El hermano del primer ministro regresaba a su casa en automóvil, con su esposa, su hija Rosa y Augusto Bondanini, su cuñado, cuando fué acometido súbitamente por el mal, falleciendo antes de que pudiera recibir los auxilios de la ciencia.

Aunque en su juventud Arnaldo Mussolini frecuentemente ayudó financieramente y de otras maneras a su hermano, su preeminencia en la vida pública italiana se derivaba de los editoriales que publicaba en su periódico «Popolo d-Italia», que había sido fundado por el Duce, los cuales se aceptaban como la opinión del propio jefe del Gobierno

Arnaldo tenía 46 años de edad, o sea dos menos que el primer ministro. El ataque cardíaco le acometió a los pocos minutos de haber abandonado la estación ferroviaria, donde estuvo para despedir a Signora Elisa Bondanini, hermana de su esposa, que salió para Bolonia.

Llevándose la mano al pecho, suplicó a su esposa «que se dirigiera a toda prisa al primer centro de socorro municipal». Una vez en la casa de socorro, Mussolini fué sacado del automóvil por su cuñado y el chauffeur. El médico de guardia, doctor Visconti, le hizo un reconocimiento manifestando que se trataba de una angina de pecho, por lo que comenzó a ensayar la respiración artificial, aplicándole inyecciones de aceite alcanforado, aunque sin resultado alguno.

Signor Bondanini volvió al automóvil donde las mujeres le aguardaban. «Arnaldo necesita descansar», les dijo. Después las llevó a la casa, donde les comunicó la fatal noticia.

Más tarde signor Bondanini regresó a la casa de socorro con Vito Mussolini, de diecisiete años de edad, hijo del finado. El muchacho abrazó a su padre, y partió dejando a dos fascistas, armados de fusiles, junto al cadáver, el cual poco después fué conducido a la redacción del «Popolo d-Italia».

El despacho de Mussolini en el periódico ha sido cubierto con grandes cortinas negras, convirtiéndose en una capilla ardiente. Las dos banderas del periódico han sido colocadas sobre el cadáver.

Numerosas personas estuvieron congregadas varias horas en la calle en espera de poder verlo. Los amigos íntimos dicen que mientras estuvo en Roma la semana pasada enfermó gravemente, por lo que se dirigió al hotel reclamando los auxilios de un médico. A su regreso a Milán dijo a sus amigos: «Estuve a las puertas de la muerte».

MUSSOLINI, AFECTADO POR LA MUERTE DE ARNALDO, PARTE PARA MILAN

ROMA, diciembre 21. (AP) El primer ministro Mussolini regresó de un paseo en automóvil al campo esta tarde, enterándose a su llegada de la muerte de su hermano Arnaldo Mussolini.

Pocas horas más tarde, el primer ministro, acompañado por varios funcionarios del gobierno, se dirigía en un tren especial a Milán, donde llegará mañana. Acompañan al jefe del gobierno Alfredo Rocco, ministro de Justicia; Attilio Teruvvi, jefe de estado mayor de la milicia fascista y Dino Alfieri, subsecretario de Corporaciones.

Signor Mussolini ha telegrafiado a Milán diciendo que no se tome ningún acuerdo acerca de los funerales hasta que él llegue.

Cuando Signor Mussolini abandonó el Palacio de Venecia los secretarios y otros funcionarios le hicieron el saludo fascista. Mussolini sufre la pérdida de su hermano en silencio, pero en su rostro se retrata la intensidad de su dolor.

EL PAPA SE ASOCIA AL DOLOR DE LA FAMILIA

CIUDAD VATICANA, diciembre 21. (AP) El Papa Pío, al enterarse de la muerte de Arnaldo Mussolini, dió instrucciones a Monseñor Borgongini Duca, Nuncio del Papa en Italia, para que dé el pésame a la familia del finado y al primer ministro.

Arnaldo era muy estimado en los círculos del Vaticano donde se le considera como un luchador por la armonía entre el Vaticano y el Gobierno de Italia. Cuando las relaciones estuvieron a punto de romperse el verano pasado, intervino a fin de allanar el camino para una inteligencia final entre las dos potencias.

EL DIA DE PASCUA SE HABLARA DESDE LONDRES POR TELEFONO SIN HILOS CON TODO EL MUNDO

Rusia Soviet no celebrará las festividades de la Pascua esta semana y solamente se ha hecho alguna concesión a los extranjeros, permitiendo extras y bailes en los hoteles

LONDRES, diciembre 21 (A. P.) —El estruendo de las cataratas del Niágara será escuchado en Inglaterra el día de Pascuas, si la Broadcasting Company de Inglaterra logra realizar lo que se propone.

La compañía tiene preparado para ese día un programa de tres cuartos de hora, durante el cual su anunciador de Londres conversará con personas que se encuentran en muchos lugares distantes del mundo. Primero el anunciador conversará con el guardián de la Torre de Londres, y después lo hará con el torrero del faro de St. Mary, en Nothumberland. El número inmediato será una conversación con alguien en Gibraltar y luego con Ciudad del Cabo, por el sistema telefónico Londres-Africa del Sur, el cual será inaugurado muy pronto.

Inmediatamente le tocará el turno a Sydney, Australia, después de lo cual se buscará la manera de establecer la comunicación telefónica entre Londres y un cortador de maderas de la Columbia Británica (Canadá), el que será escuchado en la capital inglesa mediante radio y teléfono del sistema canadiense.

La serie de conversaciones terminará con una entre Londres y el trasatlántico «Majestic», que a esas horas estará en medio del océano.

RUSIA NO CELEBRA LAS FIESTAS DE PASCUAS DE ESTA SEMANA

MOSCOU, diciembre 21. (A. P.) —La Rusia Soviet no celebrará esta semana las Pascuas como el resto del mundo civilizado. Fuera de la colonia extranjera, los únicos rusos que celebrarán la Navidad del Señor son los miembros de la secta llamada Iglesia Viviente, rama de la Ortodoxa Griega.

Lo mismo puede decirse de las Pascuas Ortodoxas rusas, las que se celebrarán el 7 de enero, según el antiguo calendario griego. Pero la actual generación comunista desconoce completamente las fiestas pascuales al estilo del resto del mundo, es decir, la celebración del nacimiento de Cristo con espíritu alegre, cenas, árboles de Navidad cargados de juguetes para los niños, cambio de regalos entre los mayores y otras manifestaciones de regocijo.

Los niños de Rusia nacidos en los años próximos al 1917, nada saben de Pascuas. La observación del día es combatida más o menos abiertamente por los elementos antirreligiosos que forman lo principal de la población soviética.

No obstante, se hace ciertas concesiones a los extranjeros que quieran celebrar la Navidad. Los hoteles tienen programas especiales, menús variados, y bailes y festejos diversos.

COSAS DE FUERA

Por Gastón Mora

En estos últimos días se nos ha comunicado, por el cable, dos noticias. Una, que el Honorable Secretario de Estado, de la Unión Americana, Mr. Stimson, ha pasado o enviado una nueva **Nota** al Honorable Gobierno de Su Majestad el Emperador del Japón, significándole "en los términos más amistosos y cordiales", pero **rotundos, terminantes,** que las actividades militares del ejército japonés en Manchuria son motivo, causa de preocupación e inquietud para todos que desean el mantenimiento de la paz en esa parte del mundo. La otra noticia es que se vienen concentrando considerables fuerzas japonesas con objeto de **atacar** y **tomar** la importante plaza de Chinchow, ocupada y defendida por los chinos, y que se quiere realizar esta empresa para **consumar la expulsión definitiva** de los chinos de la Manchuria, la cual quedaría, con la evacuación operada **manu militari** bajo el control del Japón. Estas dos noticias recibidas a fines de la semana pasada, evidencian dos mentalidades diferentes. Un gobierno pacifista, embargado por la **noción idea del derecho**—como el de la Casa Blanca—agota las Notas "amistosas y cordiales", aun "rotundas", para convencer al Japón de que debe desistir de su propósito "imperialista" de anexarse la Manchuria. Y un gobierno de acción de acometividad, **devoto de la fuerza,** extendiendo, cada vez más, su intervención militar en la Manchuria, sin perjuicio de contestar, también en los términos "más amistosos y cordiales", pero "firmes", las Notas del Honorable Secretario de Estado de la Unión Americana. Mientras los estadistas de la gran república anglosajona **hablan,** los del gran imperio insular asiático "actúan", mueven sus ejércitos. Mientras Washington "moviliza" repetables documentos como el "pacto de las nueve naciones"; como el pacto anti-bélico **Briand-Kellogg**, en Tokío se **movilizan** cuerpos de ejército contra la China. Es esta una lucha "pintoresca" entre el "papeleo" norteamericano y el "ñoneo" japonés. ¿De quién será la victoria, del "papeleo" o del "ñoneo"? Por de pronto, de este último. Los ejércitos nipones, lejos de retroceder o acantonarse, avanzan. Ninguna "campaña papelesca" los detendrá.

Cada vez que hemos hablado de Mahatma Gandhi, lo hemos hecho con reverencia. Lo hemos glorificado. El Mahatma es un gran moralista, un gran apóstol, un temperamento de "asceta", de "santo", que se esfuerza en dominar "las flaquezas de la carne", las tres grandes concupiscencias que señala el Imenso San Pablo; el amor desordenado de las riquezas, el amor desordenado de los placeres, y el amor desordenado de los honores. El Mahatma Gandhi es grande como moralista y como apóstol, pero no es, no parece ser tan grande como estadista. "Sunt-Yat-Sen" fué un gran apóstol y un gran estadista, gloria de la China republicana. Martí fué un gran apóstol, que sacrificó su vida en holocausto a la patria cubana, y un gran estadista. Pero el Mahatma Gandhi **no es un estadista.** Si lo fuera, **no hubiera ido** a Londres a pedir lo que Londres no puede darle. **La independencia de la India.** Pedir esto a los ingleses, es pedirles la dislocación, la disolución del imperio británico. El Mahatma debió pedir La Libertad, que es lo que Inglaterra puede dar. Un gobierno de Libertad, representado por un Parlamento y por Ministros ante el mismo responsables. Esto es; el régimen del "self-government". Como lo tiene el Canadá, país **libérrimo;** como lo tiene Nueva Zelandia, país **libérrimo;** como lo tiene el Africa Austral, la **Commomwealth** africana, país libérrimo, como lo tiene la Confederación australiana; país **libérrimo.** El Mahatma ha confundido dos cosas esencialmente distintas; la independencia y la libertad. Un país puede ser independiente y no **ser libre.** Un país puede ser libre, y **no** independiente. En todas las colonias inglesas citadas hay libertad, y **no** hay independencia. Ninguna de ellas cambiaría su suerte, su condición por la de Rusia, por la de Polonia, por la de Italia,—países que son independientes, pero **no libres.** La grande Inglaterra hubiera acogido "con agrado" una petición de Libertad, pero tenía que acoger con **"desagrado"**, como lo ha hecho, una demanda de indpendencia. En el orden político lo que importa a un pueblo es poseer libres instituciones, pues ellas son la fuerza propulsora de todos los progresos. Dentro del Imperio británico las puede detener la India, como las otras grandes colonias inglesas. No es seguro que lo tenga fuera de ese imperio, a cuya sombra **no hay comunidades esclavas.**

M.E.C.D. 2016