1A SECCION 1

El DIARIO DE LA MARINA es el periódico más antiguo de Cuba. Fué fundado en el año mil ochocientos treinta y dos.

SERVICIOS ESPECIALES DE ESPAÑA

# DIARIO DE LA MARINA

MIEMBRO de The Associated Press. Esta queda autorizada para usar nuestros servicios y noticias de información.

HILO DIRECTO CON NUEVA YORK

1A SECCION 1

AÑO XCIX.—NUMERO 320. ACOGIDO A LA FRANQUICIA POSTAL LA HABANA, JUEVES, 10 DE DICIEMBRE DE 1931.—NUESTRA SEÑORA DE LORETO. TIEMPO PARA HOY: BUENO EJEMPLAR: 5 CENTAVOS

## A MEDIA NOCHE SUSPENDIO LA CAMARA EL DEBATE DE LA LEY PETROLERA SIN TOMAR ACUERDO ALGUNO

## Inglaterra Prepara una Gran Conferencia Para Tratar de los Males que Padece el Mundo

### Se trata de buscar remedio inmediato a los tremendos males que afligen al mundo

LONDRES, Dic. 9, (AP.) — Una gran «conferencia de los gobiernos» para investigar todas las causas de los males económicos del mundo, se estudia por el gobierno británico, según dijo hoy en la Cámara de los Comunes el primer ministro Ramsay MacDonald.

Declarando de manera terminante que tal conferencia ha de celebrarse, Mr. MacDonald dijo que el Gobierno quisiera convocarla inmediatamente después de la reunión de los expertos financieros en Basilea.

«Es criterio de este Gobierno—declaró—que debe celebrarse una conferencia y que debe acometer su tarea con un espíritu de realidades».

El Gobierno debe examinar todos

Continúa en la Pág. DIEZ, columna 6

## NI SIQUIERA FUE APROBADA LA TOTALIDAD DEL PROYECTO DE IMPUESTO CUYA DISCUSION SERA CONTINUADA EN LA TARDE DEL PROXIMO LUNES

### Néstor G. de Mendoza habló en contra y Núñez Portuondo. a favor. Desaprobada una sesión secreta en la que el Dr. Guas debía informar sobre su entrevista con el Jefe del Estado

A las seis se inició ayer tarde en la Cámara de Representantes la sesión extraordinaria.

A la primera lista solicitada por el señor Ramón de León respondieron 75 representantes.

Después y por votación nominal se aprobó el acta de la sesión anterior.

Martínez Fraga, secretario de Comité Parlamentario Conservador Ortodoxo y que forma parte del «grupo de los cuatro ex carcelados de la Cabaña», pidió al presidente Guas Inclán que diése cuenta a la Cámara del resultado de las gestiones realizadas con el Jefe del Estado a nombre del Congreso para obtener la libertad de todos los presos políticos.

Guas Inclán responde que tendrá mucho gusto en ello si los representantes le autorizan a hacerlo en sesión secreta.

Lombard propone que se haga la información públicamente.

Antonio Bosch: combate la solicitud y accedería a ello pero a condición de que el informe se haga después de discutida y aprobada la Orden del Día.

Martínez Fraga: Considera de mayor importancia las palabras del doctor Guas Inclán que la Orden del Día, puesto que ellas van a dar la clave al país de la situación que atraviesa en estos momentos la cordialidad cubana.

Continúa en la Pág. NUEVE, Col. 7

## 5.000 Estudiantes Chinos Asaltan el Aymto. de Sanghai y Hacen Prisionero al Alcalde

### Los chinos están preparando una ofensiva contra Chinchow, ordenada por Chang Hsueh-Liang

**RESUMEN DE NOTICIAS SOBRE EL CONFLICTO CHINO. JAPONES**

**—El Consejo de la Liga de las Naciones se reunió en sesión pública, después de dieciocho días de negociaciones secretas, aprobando el programa para el arreglo pacífico del conflicto manchuriano.**

**—La característica principal del plan consiste en el nombramiento de una comisión investigadora, compuesta de cinco miembros, para que examine todas las circunstancias del conflicto chino-japonés.**

**—La Agencia Rengo informa que los chinos están preparando**

(Continúa en la ULTIMA, columna 3)

## LA PETICION DE LA HERMANDAD FERROVIARIA LLEGO A MANOS DE LA FEDERACION PANAMERICANA

### Entre las leyes que piden está la creación de la Secretaría del Trabajo, para problemas obreros

NUEVA YORK, diciembre 9. (AP.) El diario español «La Prensa» publica hoy la siguiente información:

«Según informes que nos hace llegar el señor Santiago Iglesias, secretario de la Panamerican Federation of Labor, dicho organismo ha recibido un oficio que le dirigen dos funcionarios de la Hermandad Fe-

(Continúa en la DIEZ, columna 4)

## El Premio Nobel de la Paz es Otorgado a Dos Americanos

### Miss Jane Adams y el doctor Nicholas Murray Butler han sido favorecidos con aquél

NUEVA YORK, diciembre 9. AP. —El Premio Nobel de la Paz ha sido concedido a Jane Addams, de Chicago, y al doctor Nicholas Murray Butler, presidente de la Universidad de Columbia, según anunció esta noche el cónsul general de Noruega.

Jane Addams

En la reunión celebrada hoy en Oslo por el Instituto Nobel, el profesor Frederick Stang, presidente de la Comisión Nobel del Parlamento noruego, anunció que cada uno de ellos recibirá la mitad del premio. el

Continúa en la Pág. DIEZ, columna 5

**SE MATO UN NOTABLE AVIADOR RUMANO**

BUCAREST, Rumania, diciembre 9. (AP.)—El capitán aviador Romeo Popescu, del ejército rumano, se mató hoy cerca de esta capital, al caer violentamente con el aeroplano en el cual quería hacer un nuevo record mundial de velocidad.

## EL SENADO RECESARA HASTA EL MES DE ENERO Y SOLAMENTE EN UN CASO ESPECIAL SE REUNIRA

### La Reforma Constitucional y la Reforma Ganadera son las Leyes que quedan aún sobre el tapete

Continúa la desbandada senatorial, motivada por las exigencias de la política partidarista. Ayer también concurrió muy escaso número de miembros de la Alta Cámara.

El Presidente doctor Vázquez Bello, que fué uno de esos pocos no ausentes, recibió la visita de la hermana del Lugarteniente Maceo, se-

Continúa en la Pág. DIEZ, columna 8

## Declaraciones de Pedro A. Aragonés, en Junta Política

### Reunióse la Asamblea Municipal del Partido Conservador en la ciudad de Cienfuegos, ayer tarde

CIENFUEGOS, Dic. 9, (por telégrafo).—Previa convocatoria del Comité Ejecutivo, se ha reunido en el local del diario El Comercio la A. Municipal del P. Conservador de esta localidad, asistiendo sólo 15 de los 25 miembros que integran dicho comité. Fué presidida por el vicepresidente Pedro A. Aragonés, ya que se encuentra ausente el doctor Santiago Rey, presidente efectivo de dicho organismo y actuando de secretario el doctor Juan A. Echeveite. Leída y aprobada el acta de la sesión anterior, fueron designados por unanimidad los miembros políticos propietarios y suplentes por dos años, los señores Juan A. Echeveite y Bienvenido Rumbaut que habían ocupado anteriormente análogos cargos. Fueron ratificados los nombramientos de las Comisiones de Inscripción y suplentes, señalándose horas de inscripción para los diversos barrios, de una a cinco de la tarde,

Pedro A. Aragoné

Continúa en la PAG. 10 col. 2

## NOMBRAMIENTOS Y TRASLADOS DE CONSULES, Y SUPRESION DE UNA OFICINA CONSULAR EN PORTUGAL

### Cesante el Cónsul en St. Louis. Abandonó la oficina. Aumentó la recaudación en el mes anterior

Recientemente publicamos una noticia de la Secretaría de Estado referente a las órdenes dictadas por la superioridad para que, sin pérdida de tiempo, los inspectores de consulados de los Estados Unidos y de Europa jirarán una inspección a varias oficinas de esa índole en el país vecino y en algunas de las que funcionan en las naciones del viejo continente. También se ordenó, y así lo publicamos oportunamente, que se hiciera una inspección en el Consulado que Cuba mantiene en la ciudad japonesa de Kobe, misión que fué ofrecida al Encargado de Negocios de nuestra República en el Im-

Continúa en la Pág. DIEZ, columna 1

## Sandino Sigue Avanzando Con Rumbo a Leon

### Cuatro ciudades se hallan ya bajo su dominio y están a las puertas de la misma capital

Augusto Sandino

CIUDAD MEXICO, diciembre 9.—(AP). El Presidente Moncada de Nicaragua, con su secretario de la guerra, el jefe del Estado mayor y varios oficiales de Infantería de marina americana se ha trasladado desde la capital, a León, donde se ha establecido el cuartel general para la ofensiva que va a llevarse a cabo a fín de contener el avance de los insurgentes de Sandino.

Los periódicos dicen que el Presidente Moncada y sus ayudantes estuvieron a punto de caer en poder de Sandino el 30 de Noviembre, cuando el general insurgente Juan Gregorio Colindres atacó y tomó la ciudad de Rota, en el estado de León, dos horas después de haber pasado por allí el Presidente Moncada y sus acompañantes en viaje a León, que se halla a doce millas de distancia.

León es la ciudad mayor y más

Continúa en la Pág. DIEZ, columna 6

## EL CONGRESO DE TORCEDORES SE CELEBRARA EL 24 DE ENERO EN LA SOCIEDAD DE LA HABANA

### Se ha suspendido la cuota de auxilio a los huelguistas de la Federación de Torcedores

Desde ayer está circulando la convocatoria para el Congreso Ordinario de Torcedores, que se celebrará el día 24 de enero de 1932, en los salones de la Sociedad de Torcedores de la Habana, a la una de la tarde, interesando la concurrencia de las sociedades fedaradas.

Figuran en la Orden del día:

La discusión del acta anterior. Lectura de la Memoria Anual. Lectura de comunicaciones. Informe de la Comisión de glosa. Balances de la Federación y de la imprenta. Nombramiento de la Comisión de glosa. Informes del Ejecutivo del Comité Central Nacional. Reclamación del

Continúa en la Pág. DIEZ, columna 8

## Cosas de Rusia

### IVAN EL TERRIBLE o Dionisio de Siracusa

**¿A dónde va la Rusia bajo un régimen que, entronizado en el poder hace dos años, después de un período de fiebre revolucionaria, está todavía encarcelando y fusilando a ciegas? ¿El Plan Quinquenal tiene, acaso, más probabilidad de éxito que el plan de preparación que soñaba hace casi 30 años el Conde Witte? ¿No pertenece la Rusia a los pretorianos de la Guépéou? ¿Al ser reemplazado Stalin mañana por otro tirano, sufrirá, acaso menos, la Rusia sovietizada? ¿Llegará quizás a organizarse mejor?**

(Por JOSEPH CAILLAUX) (Ex Presidente del Consejo de Ministros de Francia)

(Versión del francés al castellano por el senador Lorenzo Fernández Hermo)

¿Qué es la Rusia soviética? ¿A dónde llegará? Durante mucho tiempo he vacilado; los documentos que me llegaban, en su mayoría por medio de la prensa, estaban llenos de contradicciones, me hacían inclinar a veces hacia un sentido, a veces hacia otro. Hace apenas unos meses que he podido formarme una idea exacta y que se va fortaleciendo de día en día. Nació en mí en la época de las primeras evasiones de los funcionarios soviéticos, cuando se descubrió que los dirigentes bolcheviquis multiplicaban los procesos políticos ensanchando su círculo. Un régimen en que desertan, a pesar de los peligros a que se exponen, unos cuantos agentes encargados de representarlo en el extranjero,—caso que, a pesar de haberlo buscado en la Historia no he hallado otro similar—, un régimen que, entronizado desde hace doce años, emanación de un período de fiebre revolucionaria está todavía encarcelando y fusilando a ciegas, evoca, sin duda alguna, el «jam foetet» de los latinos.

Hay, sin embargo, un número de viajeros, iba a decir de turistas, que habiendo transcurrido en Rusia unos meses, una semana en Rusia, declaraban que era falsa esta impresión. Sin cantar, como hacían algunos no hace mucho, las maravillas del paraíso soviético, ellos afirman, empero, que el régimen soviético representa un progreso que evolucionará, que el plan quinquenal es una cosa maravillosa, admirable, etcétera.

Comentando estas impresiones que llegan con frecuencia y en abundancia, a Inglaterra, «The Times» observa que la mayor parte de los que las popularizan, son personas que ignoran la lengua rusa y que por ésto no han llegado a poderse separar un momento de los «cicerones» oficiales. Dice aquel gran diario: «Se les ha permitido ver únicamente lo que querían que vieran y han conocido solamente a aquellos funcionarios que se quería que cono-

Continúa en la Pág. NUEVE, Col. 1

## SE DEDUCE QUE EL MATADOR DE RACHEL, LAVO BIEN Y PEINO EL CADAVER, PARA BORRAR HUELLAS

### El Dr. Israel Castellanos asegura que la artista se hallaba sentada en uno de los accesorios del baño cuando recibió el golpe mortal. Debajo de la bañadera apareció una peineta

Valientemente, con entusiasmo extraordinario el juez instructor en la causa por el crimen de San Miguel 38 y medio, redobló ayer sus actuaciones.

Había transcurrido el martes en que fuera procesado Alberto Jiménez sin otra novedad por parte del Juzgado. Aun cuando los cuerpos de policía no cesaron en su labor investigativa. Mas...

Sin aportar nueva prueba al sumario. Sin traer a la causa ningún aporte que diafanice la situación del procesado Jiménez, única persona que, en opinión del juez, inmoló con feroz crueldad a la bataclana del cabaret Montmartre. Sin hacer otra luz que aquella que la que desde los primeros momentos alumbra el hecho, en fin, se mantiene el importante proceso.

Todavía, pese a todas las investigaciones, la densidad del misterio continúa tejiendo en torno a la terrible tragedia de San Miguel 38 y medio, su velo tupido e impenetrable.

Para desentrañarla trabaja el juez Lazcano sin descanso, tesoneramente; ora examinando testigos, ora guiando su fino olfato a través de las pistas que le ofrecen policías y repórteres, ora visitando cada día el pisito de San Miguel 38 y medio. ¡El pisito donde están fijas las miradas del público; a donde se ha proyectado la curiosidad de las gentes! El pisito, albergue en un tiempo de fugaces instantes de ventura; hoy desolado escenario que contempló un drama de horror y de sangre...

Ayer volvió al pisito el juez Lazcano. Y revolvió toda la casa, toda, por centésima vez. Y visitó el baño, el fatídico baño donde Rachel cayo ensangrentada dando gritos de espanto.

El juez Lazcano estuvo largo tiempo en la planta baja. Le acompañaban los repórteres, el secretario del Juzgado y un ilustre funcionario que acaso ofrezca la clave del verdadero criminal: la autoridad imprescindible en casos como el que nos ocupa. Nos referimos al doctor Israel Castellanos, jefe del Gabinete de Identificación.

También los forenses que realizaron la autopsia de Rachel: los doctores Basarrate y Barroso. Tampoco faltó el fiscal doctor Valiente, que tanto interés demuestra en el esclarecimiento del crimen.

En ese lugar se llevaron a cabo importantísimos trabajos fotográficos.

Continúa en la Pág. NUEVE, Col 4

## KID CHOCOLATE EMBARCARA EN ESTA SEMANA

### Gestiones del Embajador y del Cónsul Augusto Merchan para lograr pronta solución

NUEVA YORK, diciembre 9. (A. P.)— El cónsul cubano en Nueva York señor Augusto Merchan, telegrafió hoy a la Embajada en Washington pidiéndole que intervenga a favor del boxeador cubano Kid Chocolate, que se encuentra en la cárcel de esta ciudad desde hace once días, en espera de ser extraditado a Cuba.

El embajador Ferrara contestó inmediatamente al telegrama manifestando que ha tratado personalmente del particular con el Departamento de Estado, donde se le dieron seguridades de que el caso de Chocolate

Continúa en la Pág. DIEZ, columna 7

## 8 AUTORIDADES ASESINADAS EN YUCATAN, MEX.

### Funcionarios municipales incitaron a los residentes a hacer un acto de protesta

CIUDAD MEXICO, diciembre 9. (A. P.)— Tropas federales, policía y Guardia Rural han salido para Hunucma, Estado de Yucatán con instrucciones de suprimir una rebelión que ha estallado allí, según las noticias que se reciben en la capital.

Se tiene entendido que más de cien residentes, incitados por los funcionarios municipales, organizaron un acto de protesta, durante el cual asesinaron a ocho autoridades.

## LA MUERTE DE ANTONIO SALANDRA, EX PRIMER MINISTRO DE ITALIA

ROMA, diciembre 9. (AP.)—Antonio Salandra, ex premier italiano y una de las más conspicuas figuras de la política en los últimos años del siglo pasado y que ocupaba la Jefatura del Gobierno durante los días que antecedieron a la conflagración mundial, ha muerto a la edad de 78 años.

Antonio Salandra

Salandra perdió el conocimiento en las últimas horas de la tarde del martes, muriendo rodeado de familiares y amigos entre los que se encontraban sus compañeros de gabinete y de luchas políticas.

## EL DUQUE DE MANCHESTER SE PROPONE PASAR EN LA HABANA SU SEGUNDA LUNA DE MIEL

### Pretende el Duque casarse hoy mismo si llegan a hora conveniente los documentos

NUEVA YORK, diciembre 9. (AP.) Divorciado de su esposa norte-americana, la que de soltera fué Helen Zimmerman, de Cincinnati, mientras se dirigía a la Habana, vía New York, el duque de Manchester llegó hoy por la noche a esta ciudad, en compañía de su prometida Miss Kathleen Dawes anunciando que tiene el propósito de casarse de nuevo inmediatamente.

Duque de Manchester

—Nos casaremos en Nueva York—declaró el Duque—tan pronto como lleguen las copias certificadas del decreto de divorcio. Si las tengo en mi poder a tiempo, nuestro matrimonio será mañana mismo, en el Ayuntamiento neoyorkino.

La duquesa obtuvo un divorcio «nisi» en mayo último. El duque salió el 2 de diciembre hacia la Habana. El decreto de aquél fué absoluto hace dos días, mientras el

Continúa en la Pág. DIEZ, columna 3

## 2 Aviones Clipper Para Hacer el Vuelo Miami-Habana

### El «American Clipper» y el «Caribean Clipper» son los mayores hidros del mundo

Dentro de dos semanas se pondrán en servicio entre los Estados Unidos y Cuba los dos hidroplanos comerciales mayores del mundo, según las últimas órdenes recibidas en las oficinas en esta capital de la Pan A. Airways, Inc., de Mr. J. T. Trippe, presidente de la empresa, habiéndose hecho ya los arreglos necesarios para el acuatizaje en la bahía de la

Continúa en la Pág. DIEZ, columna 5

## SE ENCUENTRA EN VIAS DE SOLUCION LA HUELGA DE TRANVIARIOS DE SANTIAGO

SANTIAGO DE CUBA, diciembre 9. DIARIO, Habana. (Por telégrafo.) —El movimiento huelguístico planteado por los obreros de plataforma y demás obreros tranviarios de esta ciudad, iniciado desde hace cerca de dos meses, como protesta por haberse negado la empresa Havana Electric Railway Co. a firmar las bases y reivindicaciones exigidas por los obreros, se encuentra—según declaraciones del administrador de la empresa en ésta—en vías de solución.

INFORMACION TELEGRAFICA DEL INTERIOR DE LA ISLA. (En la página 14)

## EL PUEBLO DE CHILE ARROJA A LOS CONGRESISTAS FRUTOS MENORES PARA EXPULSARLOS

### Mil policías pusieron fin al tumulto en las calles, donde tomó aspecto serio

SANTIAGO DE CHILE, diciembre 9. (A. P.)— Esta noche se registraron varios desórdenes graves en esta capital despues que un público numeroso invadió el Congreso chileno intentando obligar a los congresistas a acordar la disolución. Muchas personas han resultado heridas.

Grupos dirigidos por comunistas y otros agitadores apedrearon y des-

Continúa en la Pág. DIEZ, columna 7

## Geovani Tassani Halla la Ciencia Deductiva de las Líneas de la Mano

**PREDIJO EN ESPAÑA, A LOS GRANDES HOMBRES, CUAL SERIA SU PORVENIR, Y SUS PREMONICIONES SE CUMPLIERON**

Ha sido has a ahora dogma fundamental de los quiromantes, que el destino del hombre y por tanto, el origen de las líneas señaladas en su mano, derivasen de la influencia de los astros existentes en el cielo en el momento en que se nace. Ese dogma lo han sostenido no sólo los quiromantes de reconocida fama, sino astrónomos de renombre universal como Flammarión y Ely Star.

Geovani Tassani

Tassani niega la anterior teoría, afirmando que si el cuerpo humano estuviera únicamente compuesto de materias químicamente descomponibles, constituirían el sol, la luna y todos los astros en general, con su influencia, la causa primera y principal de las transformaciones que sufre la materia de nuestro planeta. Y ello no puede ocurrir porque

Continúa en la Pág. NUEVE, Col. 3

## "EL GOBIERNO ES AJENO A LAS DECLARACIONES ANTISEMITAS DEL REPRESENTANTE MENCIO"

### El Embajador de Cuba en Washington expone cuál es la opinión de su Gobierno

WASHINGTON, diciembre 9.—(AP).—El Embajador de Cuba, doctor Orestes Ferrara, recibió hoy una comunicación del Gobierno de la Habana informándole que nada tiene que ver con las declaraciones insultantes para los judíos, hechas particularmente por el representante a la Cámara doctor Ernesto Mencío, y en las cuales éste atacó también al Embajador de los Estados Unidos en Cuba, Harry F. Guggenheim.

Ernesto Mencío

En una carta dirigida a Isidore Hershfield, representante en Washington de «Hias», el Embajador Ferrara niega los informes periodísticos de que en Cuba existe un movimiento anti-semita. En esa carta el doctor Ferrara dice:

«Tengo el gusto de exponer aquí

(Continúa en la DIEZ, columna 4)

**"La España actual, vista por un ilustre cubano".** Los cultores de la República y su obra. (Véase en la segunda página una interesante entrevista con el doctor Mariano Aramburo y Machado, en la que emite juicios autorizados sobre la Constitución y los problemas graves a afrontar por las Cortes Constituyentes Españolas.

## Se Somete a Examen a los Aspirantes a Premios Infantiles

### Se trata de comprobar que no padecen ninguna enfermedad. Se clausurará hoy la inscripción

Con entusiasmo se vienen celebrando en distintos términos municipales de la República los Concursos Locales de Maternidad para optar, los triunfadores, por los Nacionales que han de celebrarse en esta capital en los primeros días del mes de enero entrante.

Hoy, a la una de la tarde, quedará cerrado el término de inscripción de niños para los Concursos locales de la Habana. En el Negociado de Higiene Infantil los doctores Antonio F. Barreras y Julio César Portela y la Enfermera Jefe, señora Antonia Prieto de Calvo, auxiliados de todos los empleados del Departa-

Continúa en la Pág. DIEZ, columna 1

## LA LUPESCU SE PREPARA PARA SER LA REINA

### Muchas personas de la servidumbre de Palacio le dicen «Vuestra Majestad»

PARIS, diciembre 9.—(AP). Diplomáticos extranjeros llegados hoy de Rumania informan que Magda Lupescu, la compañera del rey Carol en sus días de exilio, ha abjurado del judaísmo y se ha convertido al cristianismo, para poder ser algún día reina de los rumanos.

Su padre tendero en Bukarest, sigue siendo israelita, según los mismos informadores.

El rey Carol no ha dado todavía ningún paso para entronizar a Magda Lupescu, pero se sabe que muchas personas pertenecientes a la servidumbre del Palacio Real llaman a

Continúa en la Pág. DIEZ, columna 7

## HELIODORO GIL LLEGO A WEST PALM BEACH CON LOS DRS. PUENTE Y COMDON

WEST PALM BEACH, Florida, diciembre 9. (AP.)—Hoy llegó a esta ciudad el doctor Heliodoro Gil, para recoger el cadáver de su hijo de 19 años, Cándido Gil y llevarse a la Habana a otro, Heliodoro, que se encuentra en grave estado a consecuencia de las heridas que recibió en el mismo accidente que le costó la vida a su hermano: un vuelvo de automóvil.

El doctor Gil, quien fué representante a la Cámara de Cuba, por Pinar del Río, durante 14 años, fué puesto en libertad de la prisión en que se encontraba por su participación en la última revolución cubana, con objeto de que pudiera trasladarse a la Florida.

Heliodoro Gil vino acompañado por el doctor Alfonso Puente, médico de la Habana, el abogado doctor Francisco Comdon y la esposa de éste.

## AGRESOR DE UN CANCILLER DE CUBA, MULTADO

### Rogelio M. Branley lo ha identificado como uno de los que lo habían golpeado

CHICAGO, diciembre 9.—(AP). El joven Antonio González Quevedo, de 28 años, identificado por el canciller del consulado de Cuba en Chicago, Rogelio M. Branley, como uno de los dos individuos que le agredieron y golpearon el 12 de noviembre último, fué declarado hoy culpable de asalto y multado en diez pesos y las costas, por el juez F. L. Fairbank.

Branley declaró que él es investigador del consulado cubano, y que sus agresores fueron pagados por un excónsul de Cuba en esta ciudad, en venganza por los informes que Branley trasmitió a la Habana. des-

Continúa en la Pág. DIEZ, columna 5

El Pie Cuadrado de Terreno Vale $1,000 en Wall Street

En cambio en el Desierto, aunque lo regalasen, nadie lo fabricaría.

—Si la esquina de San Rafael-Galiano estuviese en despoblado, no ganaría ni 5 pesos de alquiler al año, porque no se paga el espacio ni el tamaño, sino el lugar de concurrencia humana.

—El **Número-Centenario** del DIARIO será la Obra impresa más «concurrida» por las gentes que jamás se editó en Cuba.

—Consagre la fama de su Firma, Empresa o Marcas anunciándolas en esa Edición Secular.

**Ayude usted a Cuba si espera su ayuda**

Una oportunidad

de convertirse en propietario; y dos garndes periódicos servidos en su domicilio es más de lo que razonablemente se puede esperar de una

CUOTA MENSUAL de UN PESO SESENTA CTS.

no olvide que esa oportunidad caduca en breve pues después de diciembre 15 sólo admitiremos suscripciones de

TRIMESTRES SEMESTRES y AÑOS

llame por los telétonos M-7911 - - A-3785

y ordene su suscripción ahora o utilice los servicios del agente en su localidad.

Vea las bases que normarán la amortización del Chalet

M.E.C.D. 2016

# DIARIO DE LA MARINA

FUNDADO EN 1832

Dirigido hasta 1919 por D. Nicolás Rivero y Muñiz.

OFICINAS: HABANA, PRADO 103.—NEW YORK: 516 FIFTH AVE.

Editado por la Cía. DIARIO DE LA MARINA (S. A.) cuyo programa consiste «en la defensa de los intereses generales y permanentes de la Nación cubana, le los especiales de la Colonia española establecida en la misma y de la unión y armonía entre los diversos elementos que conviven en el país». —Art. 1o. de los Estatutos.

TELEFONOS DEL DIARIO

| | |
|---|---|
| Dirección | A-4151 |
| Administración | M-7911 |
| Auditoría | |
| Compras | |
| Secretaría, Administración | M-2522 |
| Anuncios | A-2475 |
| Clasificados y Talleres | A-3332 |
| Quejas y Suscripciones | A-9735 |
| Distribución y Máquinas | A-3785 |
| Redacción | M-7913 |
| Jefe Información | A-3305 |
| Sports | M-7912 |

PRECIOS DE SUSCRIPCION AL «DIARIO DE LA MARINA»

Habana y Provincias

| | |
|---|---|
| Mes | $ 1.50 |
| Trimestre | $ 4.20 |
| Semestre | $ 8.00 |
| Año | $ 16.00 |

Extranjero

| | |
|---|---|
| Trimestre | $ 6.00 |
| Semestre | $ 9.50 |
| Año | $ 18.00 |

Edición Dominical (Para el extranjero solamente)

| | |
|---|---|
| Semestre | $ 3.00 |
| Año | $ 5.00 |


# CARTERA DE UN SOLITARIO

## "IN STATU QUO"

(Por Antonio ZOZAYA)

(Servicio exclusivo de la Agencia Plus Ultra)

¿Conseguirá la Sociedad de Naciones evitar la guerra entre el Japón y China? Empresa es difícil. En todo caso, el nuevo organismo internacional no podrá conseguir sino lo que se propone en todas partes y es a saber: mantener el **Statu quo.**

¡Frase tan vulgar como aborrecible! En la relación internacional mantener el **Statu quo** equivale a perpetuar la injusticia. ¿Es que las fronteras actuales son las que determina la Naturaleza y consagra la Historia y prescribe la razón y fija el interés de los pueblos? ¿Es que no hay razas sometidas a esclavitud y pueblos condenados a la servidumbre? ¿Es, acaso, que se ha llegado en la Geografía política a una perfección tal que sea absolutamente preciso que todo siga conforme está y que toda aspiración emancipadora encuentre en la Sociedad de Naciones una valla infranqueable y un veto irresistible?

Se dirá que la Sociedad de Naciones no puede hacer otra cosa que recomendar (ni siquiera imponer) ese **Statu quo.** .... .. .. .. .. .. ..

No existe un criterio definitivo para la reorganización del Mundo, ni autoridad en la Sociedad de Naciones para declararlo, ni menos fuerza para hacerlo cumplir. Es cierto y ya es bastante la intención de asegurar la paz mundial de cualquier manera. Pero hay que convencerse de que, en tanto que no sea posible la instauración de un nuevo régimen internacional, y la constitución de un verdadero Tribunal jurídico, que emancipe a los sometidos, la paz será imposible y el **Statu quo** un ideal falso, equivalente a la perpetuidad del absurdo.

Y, si fuera posible que la Sociedad de Naciones llegase a hacer justicia en todas partes, a libertar a los pueblos irredentos y a cambiar el mapa de los dos continentes, hasta dejar satisfechos a los habitantes de todo el planeta, todavía el **Statuo quo,** erigido en norma, sería irracional; porque la vida no se acaba, ni la evolución se detiene y lo que hoy es justo acaso no lo será mañana y los organismos existentes en la actualidad tal vez pronto se habrán transformado. Proudhon decía que el**Statu quo** era la muerte; ni siquiera es la muerte; por qué la muerte no es sino descomposición y nueva integración y con ella no se detiene la obra de la Naturaleza incansable. No hay muerte en el sentido de acabamiento total. Todo es movimiento; todo es negación de la quietud absoluta y completa.

Pensemos en un Mundo físico en que todo quedase definitivamente en el estado actual. La tierra se pararía sobre su eje y quedaría inmóvil y yerta. Suponiendo que no se deshiciera todo en el cero absoluto, puesto que, al cesar el movimiento, cesarían el calor y la vida, como ya previó el peripatético, admitiendo ese imposible, el Mundo sería un vasto panorama de inmovilidad y de pasmo. Todos los seres y todas las cosas quedarían en la actitud y estado en que se hallaban al comenzar el **Statu quo,** inalterables para siempre. No pasaría sobre los campos una sola ráfaga vivificadora; mostrarían los tallos erectos sobre los surcos; tenderían los árboles a la inmensidad sus ramas estériles; los capullos no se abrirían jamás, como si encerrasen un hermético arcano y fuesen una rosada promesa incumplida. En las puertas de los alcázares, como en las de las chozas, sus dueños o guardianes aparecerán mudos, tiesos, helados, como la estatua salobre de la mujer de Loth, cual en los cuentos de hadas las encantadas ciudades, dormidas. Nada se movería; nada cambiaría de estado; tenderían los niños sus brazos rígidos en sus cunas de mármol y los viejos se apoyarían en sus báculos, convertidos en sostenes de bronce, para mirar, con los ojos vidriados, en el desconsuelo de una vida perenne, sin objeto las pálidas lejanías estáticas. Todo ya sería inorgánico y estable. Ningún corazón acompasaría un latido; ningún labio de amante se entre abriría para imprimir en los labios idolatrados un beso; ningún brazo de madre se tendería trémulo para acariciar al fruto de sus entrañas. Todo igual siempre; todo muerto; todo incapaz del menor cambio. Eso sería el **Statu quo,** la aspiración suprema de todos los egoístas, el símbolo fatal de los intereses creados.

Claro es que los partidarios del **Statu quo** dirán que ellos no desean el imposible de que la Naturaleza lo realice, porque ello supondría la disgregación de la materia y porque, aunque lo quisieran, no llega a tanto su poder. Se contentan con que el estado actual de las cosas sea perpetuado en el orden moral, en el político y en el económico. «Así vivieron—dicen—nuestros padres y así debemos nosotros vivir». «De este modo encontramos el Mundo y así lo debemos dejar». Tal es el modo de expresarse de los partidarios de la estabilidad absoluta, unos por conveniencia y otros por pereza mental.

Pero ese **Statu quo** es también absurdo, por igual motivo que lo sería en la Naturaleza física. La primera consecuencia de la paralización de la vida moral política y económica sería la de todo progreso. Imperaría la sentencia de Fray Luis de Granada, quien condenaba la manía de querer saber cosas nuevas «porque esto decía, inquieta el ánimo y así impide la devoción». Adelantar ¿para qué? Todo habría de seguir siempre lo mismo. Los miserables, lo serían hasta el fin de su vida; las almas tristes gemirían implacablemente **usque ad mortem.** La esperanza, esa palabra que condensa y simboliza todas las alegrías y la razón misma de existir, se trocaría en un huero vocablo. ¡Siempre todo igual; perpetuamente la vil iniquidad triunfadora, la ignorancia y la crueldad vencedoras para toda la Eternidad! Clavada la rueda de Saturno, se quebrarían, al mismo tiempo, las alas de todas las deidades; quedarían rotas todas las liras y tronchados todos los caduceos.

No; la vida es lucha; lucha constante de átomo y de organismo invisibles, de cosas y de seres humanos, de pueblos y de razas, de intereses y de ideales. Tan imposible será a la Sociedad de Naciones mantener a los pueblos en el estado actual y conservar el **mapa mundi** intangible, como a los más poderosos déspotas evitar la progresiva evolución libertadora de los trabajadores de todo el Orbe. Hay un providencialismo en la Historia. Si la India debe ser libre, lo será, pese a la teoría del **Statu quo.** Si el Japón tiene una misión civilizadora que realizar en China y una expansión absolutamente precisa que llevar a cabo en Manchuria, ello se realizará, pese a todas las intervenciones. Si es justo que no haya poderosos que atesoren a un tiempo las riquezas de Creso, de Séneca y de Trymalción, mientras otros hombres carecen de techo bajo que cobijarse y de pan que dar a sus hijos, ello cambiará irremisiblemente. Y el **Statu quo,** será mirado como un emblema de atraso, de maldad y de muerte, que el avance civilizador habrá relegado a los museos arqueológicos, para ser escrito sobre las sepulturas de las momias.

Evitemos las guerras; pero sepamos que, para evitarlas definitivamente, no sirve el mantenimiento forzado de todo lo actual. Y al lema de la eterna quietud, sustituyamos el de la vida triunfadora: «¡Adelante; siempre adelante!»

(Prohibida la reproducción)


Sus valores, documentos, etc., que guarda Vd. en su casa, están constantemente en peligro de robo, incendio o extravío.

Un apartado de seguridad en nuestras bóvedas, le proteje ampliamente contra todo riesgo por una módica suma.

THE BANK OF NOVA SCOTIA

O'Reilly y Cuba, Oficios 28. Ave. de Italia 63. Padre Varela 650.

Camagüey, Cienfuegos, Manzanillo y Santiago de Cuba.


# LA ESPAÑA ACTUAL VISTA POR UN ILUSTRE CUBANO

## *Los Cultores de la República y su Obra*

JUICIO AUTORIZADO SOBRE LA CONSTITUCION Y LOS PROBLEMAS MAS GRAVES A AFRONTAR

EL ilustre polígrafo, sabio maestro de Derecho, doctor Mariano Aramburo y Machado, fué a España recién instaurado el nuevo régimen republicano en aquel país y regresó hace pocos días.

La llegada del doctor Aramburo y Machado pasó inadvertida porque, hombre modesto en exceso, no la anunció para evitar que sus amigos acudieran a recibirlo, con lo cual creyó librarles de una molestia, siendo lo cierto que les privó de un placer: el que todos tenemos de verle en la Patria, siempre necesitada, pero más ahora, de hombres de su jerarquía intelectual y moral, que orienten a la opinión, que con las luces de su inteligencia alumbren el camino que debe seguir el pueblo.

Una simple nota perdida entre las noticias del movimiento del Puerto, fué todo lo que se consagró al retorno del insigne tratadista de Filosofía del Derecho, pese a sus múltiples merecimientos. Un pseudointelectual, un personaje de similor, no digamos ya un «Kid Chocolate», hubiera dado pretexto para un saludo ditirámbico, con fotografías y cuanto fuese posible ofrecer en homenaje al viajero y al objeto de despertar o, si de antemano lo estaba, satisfacer la pública curiosidad. Fallas del periodismo, que en esto y otras cosas se atiene a aquello de: «y pues el vulgo necio»...

Pero el Dr. Mariano Aramburo y Machado no puede pasar inadvertido en ninguna parte, y menos en su país, aunque gusta del retraimiento y parece poner empeño en lograrlo. Supimos su llegada, y como pocos viajeros podrían darnos una impresión más certera ni emitir un juicio más ponderado de la evolución que se viene operando en España, a él acudimos deseosos de saludarlo y de que no fuese avaro de su palabra, deleitosa y adoctrinadora.

Nos recibió como a antiguos camaradas—este periódico lo tuvo durante algún tiempo como editorialista y frecuentemente nos honra con magníficas colaboraciones—,y tras de ratificar las noticias que teníamos de las inusitadas demostraciones de justo aprecio intelectual con que le recibieron sus colegas españoles y los agasajos que le prodigaron dilectos amigos, le expusimos nuestrod eseo y con su natural bondad se prestó a satisfacerlo.

### LOS HOMBRES DE LA REPUBLICA

—Habrá usted podido apreciar bien, querido maestro, los quilates de los hombres que acometieron la ciclópea empresa de barrer la monarquía e instaurar el nuevo régimen. ¿Qué nos dice de esas figuras que tanto interesan a la opinión española y cubana?

—La República en España cuenta, como es sabido, con hombres eminentes de gobierno y parlamentarios insignes bajo cuya dirección está siendo instituído el nuevo régimen. Alcalá Zamora con su cálida facundia cordobesa, su experiencia política y su tino cordial, que le ha granjeado el afecto entrañable de sus colaboradores y la general admiración; Fernando de los Ríos, el sabio maestro de derecho; Azaña, cuyos conocimientos y cuyo carácter no eran bastante conocidos hasta que los reveló plenamente donde la poltrona ministerial, con la reciedad y macicez de sus ideas y con su rectilínea energía de hombre de mando; Lerroux, el aclamado tribuno de la plebe, hoy la esperanza más firme de las derechas por su sentido conciliatorio y su tendencia a limar y pulir toda aspereza de sectarismo; Marcelino Domingo, el lúcido pedagogo, que está llevando a cabo sin entrépito una honda reforma en las instituciones docentes; Nicolás D-Oliver, el egregio humanista catalán; Albornoz, el penetrante filólogo que tantos blasones supo ganar en la doctísima labor del Centro de Estudios Históricos que dirige el venerable don Ramón Menéndez Pidal... todos ellos han colaborado dignamente en el gobierno provisional, que a pesar de su heterogeneidad se ha mantenido eficiente hasta rematar la obra difícil de la nueva Constitución. Y en el hemiciclo parlamentario han hecho brillar las luces de sus ideas el gran filósofo Ortega Gasset, el apóstol del agrarismo gallego Basilio Alvarez, el cura popular, el más prodigioso orador que he encontrado en mi vida, Gil Robles, don Luis de Zulueta, tan admirado entre nosotros....

### LOS DIAS DE VIOLENCIA

Aquí apasionaron las noticias cablegráficas respecto a la quema de iglesias y conventos. — ¿Presenció usted, Dr. Aramburo, esos actos de violencia? ¿Los juzga trascendentales y cree que han de repetirse?

No se derroca un régimen secular, no se derriba un trono, no se cambian las bases fundamentales de un Estado sin trastorno y sin violencia. Las habidas en España, sin embargo, no han tenido la truculencia y ferocidad de momentos iguales en otros pueblos. La serenidad con que fué expulsado don Alfonso, sin un solo conato de agresión a su persona es algo excepcional que acredita la proverbial hidalguía española. En la misma quema de los conventos, el más reprobable desmán de los acaecidos en los primeros días de la República, hubo algo también insólito: el sentido de humanidad y de respeto a las personas. Si se destruyeron impíamente obras de arte, se dejó ilesos a frailes y monjas, y a estas se les acompañaba galantemente a los autos que habían de trasportarlas a las casas de sus familiares. No ocurrió lo mismo en el siglo pasado, cuando la revolución liberal bajo la monarquía.

### LOS AUTORES DE LA CONSTITUCION

Abordamos un tema en el que es gran autoridad el Dr. Aramburo y Machado, autor de un original proyecto de Código político para Cuba, que calificó de utopía pero del que a nuestro juicio algo han aprovechado en España: el de la recién aprobada Constitución.

El maestro, respondiendo placenteramente a la pregunta que le hacemos, nos dice:

—La Constitución que acaba de aprobarse ha tenido por base el magnífico proyecto elaborado por la Comisión Jurídica Asesora presidida por don Angel Osorio Gallardo, «Monárquico sin rey», como él se nombra, y uno de los juristas más destacados entre los de más alto prestigio en España. Jiménez de Asúa, presidente de la Comisión Parlamentaria, sobre quien ha pesado la parte más ardua de la tarea, ha sabido llevar al nuevo código mucho de la exquisitez de su ciencia aquilatada en largos años de profesorado fecundísimo.

### ACIERTOS DE LA CARTA FUNDAMENTAL

—¿Qué observa de novedad en la obra de las constituyentes y cuáles son a juicio de usted los aciertos que han tenido?

—Hay en la nueva Constitución aciertos muy felices, como el de incorporar al derecho español las leyes internacionales, es decir, las dictadas por la sociedad de las Naciones, y la exclusión absoluta y categórica de la guerra como recurso de política exterior, declarándola solamente lícita como procedimiento defensivo urgido por la necesidad que dimana de la agresión armada, cuando ésta no pueda impedirse momentáneamente por los trámites pacíficos de la jurisdicción superestatal. Este precepto arranca de la tradición de la escuela jurídica española, fundada en las doctrinas de los teólogos del siglo XVI, principalmente de Vitoria y Suárez, verdaderos creadores del derecho internacional, como lo reconocen hoy con unanimidad justiciera las más acatadas autoridades en la materia.

### ERRORES DE LOS CONSTITUYENTES

Bien, querido doctor Aramburo. Pero, ¿no halla usted desaciertos en la Constitución? Porque no es posible que deje de acusar alguna falla, que carezca de errores y sea una obra absolutamente perfecta...

—Tiene también sus errores, que al cabo como obra de los hombres, no podía alcanzar la perfección absoluta. Para mí uno de los que hay que señalar es el cometido en lo que el texto llama la estructuración del Estado, que se compondrá, según se preceptúa, de provincias directamente vinculadas al poder central—tal es la frase que denota la pervivencia del centralismo de las dinastías austriaca y borbónica—y regiones autónomas. Se mantiene así la profundamente nociva antítesis entre lo que se ha tenido—aunque no se diga—por la España castiza, con primacía ideológica y sentimental de pretensa oriundez (las dos Castillas, León, Asturias y las demás regiones que no reclamen un estatuto especial) y la otra España como incorporada débilmente, en cierto modo allegadiza, con cuyo fuerte espíritu autonomista hay que transigir sólo porque no se ha logrado uniformarla destruyendo sus características raciales, idiomáticas, económicas, o simplemente de personalidad voluntariosa que rechaza con vigor afortunado el régimen de rasero (Cataluña, Vasconia y Navarra, Galicia, quizá Aragón, Valencia y Andalucía. Este equívoco me parece funesto para la integridad del espíritu nacional, y el sentido centralista que la nutre se me antoja lo más antiespañol que puede imaginarse. No es esa la constitución natural de España en el proceso de su nacionalidad. Muy lejos de mi pensamiento está el federalismo como principio de articulación española, porque **federar**— como indica bien a las claras la etimología del vocablo — no es desunir las partes de sus conjuntos ya formado, sino enlazar entidades separadas en un todo orgánico que devenga un nuevo ser vital antes inexistente. Pero la autonomía regional como principio de estructuración española, sin perder de vista las diferencias de cultura, eficiencia económica y aptitud cívica que desigualmente caracterícen a las diversas regiones, téngola por la básica idea directriz en la reconstitución jurídica de España. Mi convicción regionalista es muy antigua. Testimonio de ella, entre muchos que pudiera citar si no repugnara tanto hablar de mí mismo, es el discurso que pronuncié el año 1898, cuando todavía no se había envenenado el problema catalán, en la Academia de Jurisprudencia y Legislación sobre **El Regionalismo Jurídico,** recogido en la colección que lleva por título **Monógrafos oratorios.** En vez de mantener la provincia, artificio del centralismo, ente sin alma, de naturaleza caciquil, estimo que debía haberse restaurado la personalidad jurídica de todas las regiones, que son bien conocidas porque constituyen vivas realidades nacionales, siempre actuales en la conciencia y en el lenguaje de los españoles, dando a cada una el grado de autonomía o descentralización que cuadre a su entidad biológico-social más o menos acentuada. De este modo la diferencia hubiera estado sólo en la cantidad de sus poderes públicos, no en la calidad dde la autorquía, que sería el denominador común de su valer jurídico en el consorcio nacional.

### LA CUESTION RELIGIOSA

Ya nos había hablado el doctor Aramburo de los actos de violencia contra iglesias y conventos; pero quisimos conocer su valiosa opinión sobre el problema religioso, uno de los que más siguen apasionando a la opinión española y que, por obvios motivos, interesa desde el Santo Padre, al último católico.

—En la cuestión religiosa —nos dijo—la mayor dureza constitucional es la relativa a la Compañía de Jesús, cuyas comunidades quedan prohibidas, que esto es lo que se quiere decir con la palabra **disolución** impropiamente usada en el texto, toda vez que la citada orden religiosa es una institución de derecho público eclesiástico, que pertenece por tanto al orden católico o universal y que se halla establecida en otros muchos pueblos, donde seguirá viva y floreciente. Se renueva íntegramente con ello la famosa pragmática de Carlos III, que por cierto nunca fué derogada. Todas las demás órdenes religiosas quedan permitidas a condición de que no ejerzan la industria o el comercio ni la enseñanza. Con la primera restricción la ley fundamental española reproduce un precepto de disciplina eclesiástica, entendida la industria con fines de lucro mercantil. La segunda resulta por ahora impracticable y seguirá siéndolo por mucho tiempo: suman millones los jóvenes que se educan en colegios religiosos, y el Estado no puede improvisar maestros e institutos laicos en número suficiente para sustituir a los que habrían de suprimirse. Estos rigores aparte, la separación de la Iglesia y el Estado es algo que se ha tenido siempre por consubstancial al nuevo régimen y que no repugna al sentido práctico del catolicismo. La jerarquía eclesiástica y los católicos ilustrados saben muy bien que de la mera separación no se sigue ningún mal para la Iglesia, sino todo lo contrario. Suprimida la intromisión del Estado en los negocios eclesiásticos, la Iglesia docente se acendra y eleva en nivel religioso y su eficacia apostólica Exenta de la contaminación política, trabaja con más pureza y con todo desembarazo. Algo sufrirá económicamente al al principio; habrá que suprimir sin duda ciertos lujos superfluos como el que significan alguna scolegiatás donde no llega a media docena de personas las que oyen la misa mayor en los días de fiesta (lo he visto repetidamente en la de la Coruña); habrá que disminuir mucha ornamentación antiestética. Pero pronto el tributo de los fieles dará para las necesidades verdaderas y el verdadero decoro del culto, y España tendrá obispos autores de pastorales eruditas. Lo dice la experiencia de lo ocurrido en Chile, en el Brasil, en Cuba, dondequiera que se deja libre a la Iglesia. Nunca vive con más dignidad y prestigio. Roma tiene en Madrid un Nuncio modelo, Monseñor Tedeschini, bien quisto del gobierno español, que sabrá cumplidamente soslayar fricciones penosas.

### OTROS PELIGROS

—¿Qué otros asuntos cree usted que constituyan peligro para la República?

—Los problemas más graves que habrá de afrontar inmediatamente la República son los planteados por el sindicalismo anárquista, el comunismo agrario de Andalucía y el de la hacienda nacional. La horrible secta primeramente nombrada presentará la cuenta de sus favores a Maciá, con exigencia de cobro cuantioso, tan pronto como sea aprobado el estatuto catalán. Los comunistas andaluces, movidos por su rústica ignorancia quizá quieran conducirse violentamente y produzcan alguna conmoción pasajera. El déficit actual del presupuesto tal vez se aumente por la cesión al tesoro regional de las contribuciones directas que se cobran en Cataluña. Estos son los problemas de más cuidado.

### LA ACCION MONARQUICA

Con frecuencia llegan noticias de actividades desleagadas por los monárquicos y se les atribuyen actitudes encaminadas a lograr la restauración. ¿Cree usted viable el retorno del ex Rey a la proclamación de alguno de sus hijos?

—No; no veo posibilidad racional alguna de restauración monárquica. Nadie sueña con ello. Nadie añora al rey, fuera de los palaciegos. Don Alfonso sintió cordialmente una gran verdad, para él amarga, cuando dijo en el manifiesto que publicó al marcharse: «He perdido el amor de mi pueblo». Por desamor a la persona de Don Alfonso, cuyas veleidades retozonas le valieron el sobrenombre de **Fernando VII y pico,** el pueblo español perdió su amor tradicional a la institución monárquica. Ha aceptado con júbilo la República, y no anhela sino un buen gobierno bajo esta forma política. Si la reforma agraria y la del régimen jurídico de la propiedad se llevan a cabo sin estridencias ni extremismos sectarios, y se sofoca con prontitud todo impulso anárquico, y se restaura sólidamente el orden financiero, como es de esperar de la idoneidad y del patriotismo de los sectores de la nación en esta hora solemne de su historia, España escribirá de nuevo páginas gloriosas en los fastos de la humanidad.

Con esto dimos fin a la interesante entrevista con el ilustre profesor Aramburo y Machado. La celebramos en la biblioteca, en su residencia del Vedado, donde lo hallamos rodeado de lo que acaso más le gusta: de libros.

Allí le dejamos en una paz semiconventual. Parecía un «santo laico» a lo Giner con quien no concuerda en todo, pero de quien no desmerece. Al salir nos decíamos: Es un gran hombre, y los que le creen escéptico en política, no lo conocen. Tiene un gran talento, una inmensa cultura y nunca deja de laborar con fe aunque sepa que «ara en el mar», que a la generosidad con que se da haya de responder la ingratitud...

# VIBORENAS

### MUSICA, MUJERES Y FLORES

Los tres indispensables elementos para disfrutar dichosos de la alegría de vivir, no faltarán la noche del próximo viernes, día diez y ocho, en el coquetón Gran Cinema, con motivo de la función extraordinaria de la joven, bella y distinguida dama Ofelia López, esposa del fraternal amigo, el Notario doctor Bienvenido B. Guasch, que cuenta con los valiosos concursos de la admirable cantante señorita Nena Moreno, del celebrado tenor Pedro Pablo Pérez Hierro y de un precioso conjunto de lindas señoritas.

Entre los números de canto, puedo señalar uno. Es el inspiradísimo vals lento «Mariposita Roja», del querido amigo Teniente Armando Romeu, que será cantado por vez primera y el cual ya Ofelia ensaya con gran entusiasmo con otros números de gran mérito artístico. He ahí la Música.

Asistirán a esta fiesta las más distinguidas familias, profesoras y alumnas de la Filarmónica Italiana del profesor Bobi y señora Tina Farelli y del Conservatorio Arias, de mi distinguida amiga la profesora señora Asunción G. de Arias. He ahí un bello conjunto de féminas que asistirán.

Y en cuanto a las flores, junto con ellas, con las sonrientes, abundarán las que por mi encargo llevará el estimado joven Manolo Cofiño, de su gran jardín La Aralia.

Lo que garantiza una noche agradabilísima a todos.

### REGINA ZAMESA Y TORRES

La gentilísima señorita, bella prometida del estimado amigo Domingo Llagostera, se encuentra ya fuera de peligro después de haber sido operada de apendicitis en la «Quinta Durañona», de las Damas de La Purísima, por el afamado cirujano querido amigo doctor Manuel González Alvarez, el popular «Gonzalito», cuyos frecuentes y notables éxitos, tanto me complace consignar.

Yo espero y así vivamente lo deseo, que muy pronto Regina será dada de alta y volverá a su hogar disfrutando de perfecta salud.

### LINDA NIÑA

Con inmenso júbilo, los jóvenes y estimados esposos señora «Chechè» Leyva y el doctor Godofredo Peláez, conocido abogado de Camagüey, besan a una angelical niña que ha venido a aumentar la dicha de su hogar, formando encantadora parejita con su monísimo hermanito «Godi».

«Chechè» se encuentra en la Policlínica Nacional, donde fué asistida por el reputado ginecólogo doctor Yero.

Para tan dichosos padres, así como para sus felices abuelitos, mi distinguido amigo y compañero señor Armando Leyva, Cronista Parlamentario muy popular, y señora Dora Ugarriza, va con estas líneas mi enhorabuena, con mis fervientes votos por la más venturosa vida de su hija y nieta.

### UN SOUVENIR

Lo he recibido del estimado convecino joven Felipe Hernández, director del valioso conjunto artístico que forma la Orquesta Broadway, integrada por los jóvenes Mario Alvarez, piano; José Amoedo, Violín; Felipe, Drum; Oscar Gurdiel, primer saxofón; Mario Argudín, segundo; Pedro Vila, tercero; Esteban Rodríguez, primer trompeta; N. Mercado, segundo; Ramón Calzadilla, trombón; Nestor Suárez, tuba y Enrique del Castillo, banjo, con los que actúa la elegante pareja D. Argos-Amor, dedicándome una foto con afectuosa dedicatoria.

Le quedo agradecido a Felipe y sus compañeros, a los que felicito por sus éxitos, augurándoles otros muchos.

### EL BAILE DEL SABADO

Sólo dos días faltan para el que, con gran entusiasmo, ha organizado el valioso Comité Femenino de «Concepción Arenal», en el Paseo de Martí No. 70, altos, elegantes salones del Club Iberia y puedo decir que su éxito está ya asegurado, pues tanto la Presidenta Ma. Luisa de Bruzón de Alonso, las Vocales y la insustituible Stria. linda rubia Ma. del Carmen Novás, están laborando activamente y ya han contratado a la excelente orquesta Broadway en cuyo programa aparece la obra bailable «La Ninfas del Comité Femenino», a ellas dedicado.

En la última junta que celebraron se tomó el muy importante acuerdo de reparar la glorieta del Campo de Juegos, a fin de dar cumplimiento al nuevo programa del festival que reparan para el año 1932, tomado en atención de las señorita «Cuca» Llagostera y Mercedes López.

Las invitaciones para el baile del sábado pueden solicitarse en la Secretaría, hasta hoy, de nueve a diez de la noche, según me advierte la gentilísima amiga María del Carmen.

### ESCLAVAS DEL NAZARENO

Me pide una bella y graciosa «esclava» que recuerde a sus compañeras la fecha de mañana, segundo viernes, en la que se celebra su fiesta de mes en la Parroquia de Jesús María, a las ocho y media.

Misa solemne a gran orquesta, sermón y demás cultos acostumbrados.

La parte musical será dirigida por mi viejo amigo el laureado maestro don Rafael Pastor.

Se ruega a la asociadas no falten, para celebrar después un cambio de impresiones muy importante.

Queda complacida mi interesante peticionaria.

### EL DOCE DE DICIEMBRE

Así denominado el gran baile que a beneficio de su Caja celebrará en esta fecha la Sociedad de Santa Amalia y Barrio Azul, en su local de Avenida y Gonzálo con un buen programa por orquesta y sexteto.

La pensión solo es de sesenta centavos y los vecinos deben contribuir a sostener su Sociedad, que tan buenas fiestas les brinda.

**Urbano del Castillo.**

# CASOS Y COSAS

### AVERIGUESE

Desde que en Cuba se puso
de moda ese **yodo ruso**
llamado Mercuro-cromo,
es muy curioso ver como
la gente abusa del uso.

¿Que hay un golpe, o una herida?
Mercuro-cromo en seguida.
¿Que se ve cualquiera un grano
en la cara, o en la mano?
Lo **mercurocromicida.**

Hay, además, el detalle
de que el más pulcro, a la calle
sale pintado de rojo
en la nariz o en el ojo,
sin que contrariado se halle

Y pregunto, pues me abismo:
si la mujer con el mismo
color en las uñas anda,
¿no habrá en eso propaganda,
señores, del comunismo?

**Sergio ACEBAL**

# GRATITUD POR LA REBAJA HECHA A LOS FRUTOS DE CUBA EN ESTADOS UNIDOS

El Consejo de Directores de la Cámara de Comercio Americana de Cuba celebró ayer en el Club Americano, su sesión-almuerzo reglamentaria.

Informes, lectura de comunicaciones y asuntos generales de la Cámara ocuparon la sesión.

Se dió lectura a un telegrama recibido de Herradura (Pinar del Río) dando las gracias a la Cámara por el interés por ella mostrado en obtener una reducción en los derechos arancelarios de los Estados Unidos, sobre frutas y legumbres del suelo de Cuba. Esto fué originado por una reciente decisión de la Comisión Arancelaria de los Estados Unidos, la cual, de acuerdo con la Cláusula Flexible del Arancel americano, redujo los derechos arancelarios sobre berenjenas y pimientos. La Cámara trabajó activamente en los últimos meses por lograr una reducción en los derechos arancelarios en favor de las frutas y legumbres del suelo cubano.

**El «Munemar.»**—A las ocho de la mañana llegará el vapor americano «Munemar» que trae carga general y pasajeros.

**El «San Benito.»**—De Boston llegará también hoy el vapor «San Benito» y en su primer viaje el vapor canadense «Canadian Farmer.»


UNA SOLA PRUEBA GRATIS

¡¡ ASMÁTICOS !!

LOFAOL

Sólo una muestra a cada persona mediante la presentación de TRES PERIODICOS COMPLETOS en la Droguería Sarrá.

VICHY ETAT

VICHY

Manantiales del ESTADO FRANCÉS

VICHY HOPITAL

Afecciones del Estómago y del Intestino

VICHY CELESTINS

Agua de régimen de los Artríticos Diabéticos - Hepáticos - Gotosos

VICHY GRANDE GRILLE

Enfermedades del Hígado y del Aparato Biliario

1/4 En todos los Cafés VICHY CÉLESTINS VICHY HOPITAL

Aperitivo higiénico - Digestivo ideal.

Notable producto contra la DIABETES

Insignes médicos recetan ahora los Comprimidos

„Pancresal"

(Preparado en Alemania)

"Pancresal" suprime por completo el azúcar en la orina, y en la sangre la reduce al límite normal. "Pancresal" aumenta la tolerancia de los alimentos hidrocarbonados. En muchos casos es más eficaz que la Insulina. Es más cómodo. Es INOFENSIVO. ¡Es prodigioso!! Stock en Droguerías

Pida Ud. folleto a: Agencia "Pancresal", Apartado 117, Habana.

Enfermedades del PECHO

TOS Catarro Sofocaciones — ASMA Resfriados antiguos

LARINGITIS - BRONQUITIS - Enfisema INFLUENZA - Ronquera ESPUTOS de SANGRE - TUBERCULOSIS CLOROSIS - Pleuresía - ANEMIA Sudores Nocturnos

Curación Segura por el tratamiento a la BACILLINE RAVENET 21, Rue Vaugelas, PARIS la cual ha curado milares de enfermos desesperados.

Vendese en Habana: Farmacias Ernesto SARRA, Manuel JOHNSON y todas buenas farmacias.

Dr. BARALT-MEDINA

ESPECIALISTA DE LA «ASOCIACION DE DEPENDIENTES»

Vías Urinarias y Enfermedades Venéreas.

Consultas y Tratamientos: De 11 a 1 a. m. De 6 a 8 p. m. Consulado, 7. Edificio «Marías». Teléfono M-1095.

Ese insufrible escorzor que causan las ALMORRANAS tiene alivio y con persistencia el mal mismo puede llegar a dominarse enteramente con el UNGÜENTO PAZO

DR. P. M. SOUZA

Garganta, Nariz y Oídos, Hospitales de New York, Viena, Budapest, Habana. San Lázaro 226, de 3 a 4

FARMACIA DROGUERIA DE "JOHNSON" DE TURNO LOS LUNES Obispo No. 30 TELEFONO-A-2129

LA MAYOR 35 EDIFICIOS 700 EMPLEADOS SARRÁ DROGUERIA ABIERTA TODOS LOS DIAS TODA LA NOCHE LOS MARTES A-8026 A-3041


# FARMACIAS DE TURNO

## JUEVES

### HABANA

| Calle y número | Teléfonos |
|---|---|
| Avenida de Bélgica 8 | M-4425 |
| Avenida Menocal 6 | M-4660 |
| Avenida de la República número 237 | U-4150 |
| M. Gorgas y Oquendo | U-6773 |
| Colón 40 | M-4525 |
| Padre Varela y Zenea | U-5402 |
| Salud 173 | U-6895 |
| A. Arias y Crespo | M-5528 |
| Avenida Menocal y Príncipe | U-6870 |
| Romay 55 esquina a San Ramón | M-4470 |
| Marta Abreu 44 | M-4740 |
| Cuba y Acosta | M-9556 |
| Avenida de Bélgica y R. del Brasil | M-4418 |
| Avenida de Italia 41 | M-5706 |
| Martín Morúa Delgado 43 | M-9265 |
| General Carrillo 62 esquina a Campanario | M-2941 |
| San Nicolás 229 | M-5223 |
| General Carrillo y General F. Andrade | U-6839 |
| Máximo Gómez 181 | M-5030 |
| Máximo Gómez 347 | M-4490 |
| Someruelos 26 | M-5003 |
| Desagüe 69 | U-6767 |
| Ayestarán y Desagüe | U-6966 |
| Oficios 35 | M-4253 |
| Víctor Muñoz 92 | A-8201 |
| Aguiar y Chacón | A-0117 |
| San Rafael 13 | A-5495 |
| Reina 92 esq. Escobar | A-8201 |
| Simón Bolívar 92 | A-8201 |

### VEDADO

| | |
|---|---|
| Calle 17 entre E y F | F-6110 |
| Avenida Wilson 131 entre 16 y 18 | F-6160 |
| Calzada entre Paseo y 2 | F-6174 |
| Calle 23 número 468 entre 8 y 10 | F-6132 |

### VIBORA

| | |
|---|---|
| y | X-2651 |
| O-Farrill y José Antonio Saco | 1-7520 |
| 10 de Octubre y Josefina | 1-7702 |
| General Lee y Pasaje Este | 1-4422 |
| y | 1-7246 |
| 10 de Octubre 5574½ | 1-7661 |
| Concepción y Porvenir | X-8030 |
| Santa Catalina y Cortina | 1-7787 |

### JESUS DEL MONTE y SANTOS SUAREZ

| | |
|---|---|
| Zapotes 22, esq. Flores | 1-2972 |
| Quiroga y Delicias | 1-1728 |
| 10 de Octubre 280 | 1-7878 |
| 10 de Octubre 204 | X-3035 |

### LUYANO

| | |
|---|---|
| Calzada de Concha 4 | X-2228 |
| Calzada de Luyanó 101 letra A | X-3065 |
| Calzada de Luyanó 211 | X-2216 |

### CERRO

| | |
|---|---|
| San Pablo 36 | U-7026 |
| Calzada del Cerro 558 | 1-7802 |

Nota.—Este grupo deberá prestar el servicio público todo el día y la noche de los domingos siguientes: Enero 18; Marzo 1; Abril 12; Mayo 24; Julio 5; Agosto 16; Septiembre 27; Noviembre 8 y Diciembre 20.

M.E.C.D. 2016

# MARAVILLITAS Nº 2

## EL CIGARRO QUE VALE POR DOS



## AVISO

**Buena Gratificación recibirá quien informe acerca del paradero actual de Antonio García Lorente, natural de Iznalloz, Granada, España.**

**Informes a Juan García Lorente, Avenida de Bélgica (Antes Egido) No. 20. — Habana.**


## Convocatoria

Por orden de la Presidenta de la Asociación de Huérfanos de la Patria, cito por este medio a Junta General Extraordinaria de asociados, la que tendrá efecto el día 14 de los corrientes, a las 3 de la tarde en la calle Paseo número 261 entre 25 y 27, en el Vedado, en esta Ciudad, para tratar sobre el traspaso de la mitad del dominio de la casa Zanja No. 22 en esta Ciudad. Habana, Diciembre 8 de 1931.

ISABEL CHAPPOTIN.
Secretaria.


## ACTIVE LAS SECRECIONES BILIARES DE SU HÍGADO SIN EL USO DE CALOMEL

**y cada día al despertar se sentirá Ud. sano y lleno de vida.**

Si está Ud. triste y deprimido y sin alientos ni para vivir, no ofenda su sistema con cantidades de sales, aguas minerales, aceites o dulces laxantes y espere Ud. un alivio milagroso.

Eso es imposible. Tales remedios no corrigen el mal. Su único efecto es evacuar el intestino sin tocar la causa de su malestar, o sea el hígado. Este debe arrojar diariamente casi un kilo de jugo biliar a los intestinos.

Si ese jugo no fluye ampliamente y sin interrupción, los alimentos no se digieren y procede su putrefaccion, dando lugar a gases que distienden el estomago, mal sabor, aliento ofensivo, cutis demacrado, etc. Con frecuencia se padece de dolor de cabeza y el cuerpo desganado y sin ánimo. El sistema se está envenenando.

Las PILDORITAS DE CARTER son infalibles para activar el funcionamiento del hígado, produciendo un derrame profuso de sus secreciones y por consecuencia una constante mejora en el estado físico y moral. Estas pildoritas contienen propiedades vegetales maravillosas a la vez que inofensivas, pero notables en sus efectos para activar el derrame de las secreciones del hígado.

No pida Ud. solamente pildoras para el hígado. Insista Ud. en las PILDORITAS DE CARTER. Busque Ud. el nombre en el envase y rehuse un sustituto.

**De venta en todas las Droguerías y Farmacias o dirijase a Ignacio Sánchez Leal, Aparatado 2211. Habana.**


**El «Orizaba.»**—A primera hora llegará hoy de Veracruz el vapor americano «Orizaba» que trae carga general pasajeros para la Habana y en tránsito para Nueva York.


## HOTEL ALAMAC

**Broadway y Calle 71 New York**

Es, desde hace años, el hotel preferido de todos los cubanos, por su edificio a prueba de incendio, su gran confort su cocina criolla, y el ambiente de «hogar» que en él se respira.

Estas circunstancias lo hacen el sitio ideal de residencia de todas las familias cubanas que visitan ésta ciudad, así como de los más conocidos hombres de negocios de Cuba, de señoras que se ven obligadas por cualquier motivo a viajar solas, de jóvenes estudiantes en los Estados Unidos y de señoritas colegiales.

En el piso tercero se hallan instaladas las oficinas del DIARIO DE LA MARINA con un salón de descanso y lectura a la disposición de todos los cubanos.

Los intérpretes del Hotel estarán en los muelles y estaciones a la llegada de los vapores y trenes.

Cuartos con baño desde $3.00 diarios y $75.00 mensuales. Además la Dirección está dispuesta a estudiar arreglos especiales con los clientes.

Para más informes y solicitud de presupuestos dirigirse a:

Mrs. Evangelina Agüero
Gerente Hispano

Hotel ALAMAC
Broadway & 71st. Street,
New York
CABLE ALAMACOTEL,
NEW YORK.


# BURLA BURLANDO

## HABLANDO DE LA FERIA.,.

Con motivo de la llegada de uno de los correos españoles acudí al muelle para darle la bienvenida a un viejo amigo, y me encontré entre los viajeros a multitud de personas conocidas que no esperaba. Y, naturalmente, surgieron las preguntas y respuestas sacramentales.

—Amigo Pérez, ¿qué me cuentas de la situación de España?

—Que nos han **dao** el gran timo con eso de la República... Es una verdadera República de morandanga... Es una **Mis República** con gorro frigio y nada mas. Allí lo que hacen falta son hombres de redaños que no dejen títeres con cabeza... Por fortuna aún quedan en España muchos hombres de empuje que no tardarán en hacer una revolución «verdá» bajo la dirección de Angel Pestaña y del doctor Vallina.

No hay que añadir una palabra más sobre la «filiación» política del amigo Pérez, y el por qué está tan disgustado de la situación de España.

—Y usted, amigo Sánchez, ¿qué me cuenta de por allá?

—Que España nunca estuvo mejor que ahora. Hay respeto, orden y prosperidad en todo. Con la proclamación de la República toda marcha a pedir de boca. Allá quedaron discutiendo la nueva Constitución, y por las trazas va a ser la Constitución más sabia y más avanzada de todas las Constituciones del mundo. Es verdad que ha levantado algunas protestas y alaridos entre los reaccionarios, que ahora se llaman **cavernículos**, muy graciosamente, pero esas no son más que coces contra el aguijón y ladridos a la luna...

Confieso que la información de Sánchez, a pesar de su cargazón de optimismo, no me alivió gran cosa del amargor que me había dejado la información de Pérez.

—¿Hombre, tú por la América, Fernández?

—Sí, señor, me he embarcado para acá porque en España no se puede vivir. Allí no hay libertad de palabra, ni de pensamiento, ni de... cocido. Quise publicar un periódico independiente y al primer artículo que escribí contra las tropelías del nuevo régimen me vino una amonestación; el segundo que fué en defensa de la tradición española, me valió un aviso que me pareció un manoplazo... Sobre las consecuencias del tercero que escribí contra el abuso de la fuerza no me dieron tiempo para enterarme... Pero yo te juro que esto no ha de quedar así. Aquí vengo a la libre América para denunciar...

—¡A buena parte vienes, pobre Fernández! pensé para mí... Una carretilla cargada de fardos y de maletas que se nos atravesó en medio me impidió explicarle mi pensamiento al amigo Fernández.

—¿Qué tal te fué por España, amigo Rodríguez?

—A mí tan ricamente como les va a todos los que viven de sus rentas y no se meten a pedir cotufas en el golfo. Es verdad que ví y oí algunas cosas desagradables, como las iras de la plebe contra el clero, y los discursos de los oradores contra los ricos, pero como yo no pensaba permanecer mucho tiempo en la Península, allá se las hayan.

No creo necesario agregar que el amigo Rodríguez pertenece a la inefable escuela del doctor Pangloss.

Gran sorpresa me causó el encontrar entre los viajeros a mi antiguo amigo González. Vuelve a Cuba después de permanecer veinte años en su tierra.

—Vengo escapado, me dijo, porque de buenas a primeras me encontré extranjero en mi patria. Han destruído todos mis sentimientos y mis ideas. ¡Hasta la bandera me han cambiado!... Ya estoy demasiado viejo para amoldarme a la nueva situación de España. Vengo a refugiarme a la América donde al menos no tendré que soportar ciertas enormidades... Y vengo también a dejar aquí mis huesos... Ya hablaremos más despacio.

En cambio oigamos a Martínez:

—Vengo al Nuevo Mundo a ver si lo reconquisto. Traigo la representación de varias fábricas de conservas alimenticias, y la de algunos cosecheros de vinos y de aceites. Lo mejor del mundo, compadre, y espero hacer por acá grandes negocios porque a nadie se le cierran las puertas cuando ofrece cosa de substancia. No me preguntes nada de política; todo irá bien por allá si ayudamos a la República, o a quien sea, con buena voluntad. Vaya, adíos.

Al retirarme todavía pude oir algunas opiniones que hubieran acabado por convertir mi cerebro en una olla de grillos si no me hubiese hecho cargo del humor y la calidad de mis interlocutores.

—Toda la culpa de los males de España—aseguraba un catalán—la tiene el egoismo y la ignorancia de Castilla.

—Lo único que demora el resurgimiento de España—replicaba un castellano—es el espíritu levantisco, orgulloso y petulante de Cataluña.

—No hay nada de eso—exclamó un tercero—La única rémora que había en España era el clericalismo, pero ese ya lo «habemos eliminao».

Otro viajero hablando sólo:

—El caso es que al salir de España me eché en el bolsillo diez mil pesetas y se me están convirtiendo en **meruxa**... ¡La República y su alma!...

Resultando: que tantas encontradas opiniones de los viajeros que llegan de España vienen a confirmar una vez más el viejo refrán que dice: «Cada uno habla de la feria según le va en ella». Contando con eso y con la índole o el interés particular de cada quisque, lo mejor es prestar a todos oídos de mercader, y poner los ojos en la verdad única, que es la de que España está a la hora de ahora enferma de algún peligro, pero que de todo saldrá bien, porque España es inmortal... y la misericordia de Dios, infinita.

**M. Alvarez MARRON.**

# PUERTO

**La ruta de la Florida.**—Por la ruta de la Florida y en el vapor «Florida» embarcaron los señores Ramón J. Suárez, Arturo C. Salsbur y Antonio de la Maza, Robert Clin.

**El «Santa María».**—El vapor americano «Santa María», de la Grace Line, llegará esta tarde a las cuatro con carga y 13 pasajeros para la Habana y carga y pasajeros para New York, para donde seguirá viaje esta noche.

**El «Habana».**—Procedente de Veracruz llegó ayer tarde el trasatlántico español «Habana», de la Compañía Trasatlántica Española, que trajo carga general, ocho pasajeros con destino a nuestra capital, y conduce carga y cien pasajeros para Nueva York, Coruña, Santander, Gijón y Bilbao, para donde zarpará al mediodía de hoy.

Para la Habana llegaron en este vapor los señores Lorenzo Murguaza, Francisco Blanco, Armando Casso, Carlos Suegraña y señora, Oscar Boez y otros.

**No llegó el tenor Mojica.**—Varias personas acudieron a bordo del «Habana» por creer que en dicho barco llegaba el tenor mexicano José Mojica, pero llegará hoy en el «Morro Castle.»

**El «Calamares.»**—El vapor americano «Calamares», de la Flota Blanca, llegó de Puerto Limón y Cristóbal, conduciendo frutas y 15 pasajeros en tránsito para Nueva York, y trajo para la Habana 15 pasajeros.

Para la Habana llegaron en este vapor Andrés Frías y señora, Jaime González, Alfonso y Armando González, el ministro de México en Centro América señor Antonio Medis Bolio y familia, Alicia Ruiz, Francisco Pescollar y señora, Rosalía Ureña y otros.

**Por formar escándalo.**—El vigilante de la Policía del Puerto número 24, arrestó a Charles Edinwoyth, sin ocupación ni domicilio, quien es acusado por el aduanero Jesús Figuerola de haber formado un fuerte escándalo.

**Salidas.**—Salieron ayer: el alemán «Wandevek», para Puerto Padre; el inglés «Perybeas», para Puerto Cortés; el alemán «Patricia», para Amsterdam; el «Florida», para Key West» el italiano «Arsa», para Italia y España; el «Calamares», para Nueva York.

**Amarre para yachts.**—Se ha acordado por el capitán del puerto señor Miguel Angel González, con el práctico mayor señor Llaneras, que cada vez que entre un yacht de bandera extranjera, cuyo tonelaje permita poder ser amarrado a los estacones que se han dejado al efecto frente a la calle de San Pedro, sea consultado el capitán del barco si está conforme en ese fondeadero.

Los yachts de determinado porte no será posible amarrarlos a dicho sitio. Esta medida se ha tomado con el fin de evitar que esas embarcaciones que vienen durante el invierno puedan ser molestados en bahía por los raqueros.

# M A T A N C E R A S

**MAÑANA Y TARDE**

En la Necrópolis de San Carlos.

Aciago día el del ocho de Noviembre, que mantuvo a esta sociedad en las primeras y últimas horas de ese Martes, en peregrinación doliente al Campo Santo.

Fué a las nueve a. m. el entierro del Presidente del Casino Español Don Bonifacio Menéndez Valdés.

Y fué a las cinco de esta tarde, el de la Sra. Lucrecia Herques de Quesada.

Ambos actos elocuentísimos.

Manifestaciones magníficas, que eran exponentes del sentimiento y el dolor inmenso que causara en esta sociedad, la desaparición, de esas dos figuras de tan destacado relieve en nuestros principales círculos.

Una vida en su ocaso-la de Menéndez-la que bajó a la tumba horas después de la aurora de ese día.

Una existencia en primavera-la de Lucrecia- la que con los últimos resplandores del crepúsculo, se esfumó para siempre en el insondable misterio de la nada y la eternidad.

El sepelio del Presidente del Casino Español, cuyo cortejo se organizó a las mismas puertas del Instituto donde fué expuesto el cadáver en capilla ardiente durante las últimas veinte y cuatro horas que pasó en la tierra, fué algo que aunque esperado, superó a los cálculos más avanzados.

Toda Matanzas, en sus representaciones más elevadas, en sus mas humildes esferas, marchó tras la soberbia carroza de la Casa de Perez, que condujo hasta su panteón al cadáver del hombre, noble y bueno, sencillo afable, entusiasta y decidor, que fué leader del comercio y la industria de esta plaza, y la mas destacada y vigorosa columna de la colonia hispana yumurina.

Nuestras altas autoridades, el Gobernador, el Alcalde, y el Jefe de las Fuerzas Armadas, presidian con la Directiva en pleno del Casino, la fúnebre comitiva.

Médicos y Abogados, ingenieros, farmaceuticos, clero y milicia, instituciones y Corporaciones, Prensa, Asociaciones Obreras, Industrias y Empresas, Veteranos, Masones, Consejo Provincial y Ayuntamiento, Profesorado, y Policía y Bomberos, enviaron a ese entierro representaciones nutridísimas

Las ofrendas florales que se contaban por cientos, llenaban toda la amplia sala del Casino, donde se levantaba el tumulo.

Los jardines matanceros de primer rango «El Botánico» «El Rosal» reafirmaron una vez más los elementos con que cuentan para salir siempre airosos en casos como el presente.

Las dos soberbias coronas dedicadas por la Directiva del Casino y del Liceo bastarian por si solo para proclamar la fama de ese «Botánico» de la Sra. de Amezaga, envidiable y envidiado, por su exquisitez.

Del «Rosal» de Matilde Dans, eran las ofrendas de los familiares de Bonifacio, coronas, cruces, cojines, en verdadero alarde de buen gusto.

Una relación completa de esas ofrendas, tomarianme espacio de que hoy no dispongo.

Abria la marcha del cortejo fúnebre la Banda Municipal, cedida por Benigno González, y seguian a esta las varias carrozas de coronas, que precedian a la en que iba el severo feretro, cubierto por un artístico y bellísimo sudario.

Después, ya lo dije al comienzo de estas líneas, toda, toda Matanzas.

Y esa misma Matanzas, que abandonó la Necrópolis a las once de la mañana despues de dejar en su último lecho al Presidente del Casino Español, se dió cita nuevamente en el mismo sacro lugar al declinar el día, para ver con lágrimas en los ojos, como sepultábase para siempre bajo la tierra, el cuerpo joven, lozano y hermoso de Lucrecia Herques de Quesada.

En el cofre gris, cubierto tambien por riquisimo sudario de dalias y orquideas bajó a la tumba la dama infeliz, que cuando la exalto Dios, a la sublime maternidad, se fué del mundo con el tierno ser que le costó la vida.

Infinitas muestras del gusto refinado de los jardines antes mencionados, el de Amezaga y Dans, cubrieron por completo la blanca fosa que separó del mundo de los vivos los despojos de Lucrecia Herques

Unos cuantos nombres ahora del acompañamiento cerrarán estas líneas de condolencia para los familiares de la extinta.

Israel Pérez, Benigno González, Miguel Fundora, Oscar Pardiñas, Luis Amezaga, Vicente Jorge, Jaime Marzol, Armando Núñez Pepe Cil, Heriberto Riera Baldomero Gonzalez, Ismael Obias, Armando de Quesada, Oscar y Seberito Pina, Carlos Manuel Hernández, Juan Alcoser, Domingo Rusinyol, José María Begueristain, Gaspar Hernández, Octavio Serra, Héctor Pagés, Carlos Valdés Cartaya, Antonio Botet, Pastor Morejón, Manolo y Ramón Zapico, Eduardo Morales, Miguel Gutiérrez Pedro Horta Burgos, Waldemar y Alberto Schweyer, Raimundo Romeu Raimundo y Nemesito Urrechaga, Carlos Pérez Jorge, Antonio Font Tió, Valeriano Gómez, Emiliano Lós Octavio Veulens, Alfredo Carnot, Esteban y Paquito Baquedano, Rogelio Geerken, José María Pardinas, Nemesio Suárez, Pico González, Alberto de Ribeaux, Amado Obias, José Cabarrocas Mijenes, Mariano Algarra, Manuel de Quesada, Adolfo Méndez Guedes, Patricio Sanchez, Emilio José Quirós, Joaquín de Rojas, Juan Luis y Angel Soloaun, Ruben y Tomás de Quesada, Manolo Estrada y Zayas Banzán, Fernando de Sandoval, Paul Solomon, Pedro E. Horta y Castañer, Octavio Viciedo, Salomón Obregón, Eduardo Manuel Rodriguez Correa, Ramón Pérez, Máximino Casado, Ramón Santana, Pedro Urquiza Bea, Veloy Valhuerdi, Pancho Pita, Rodolfo Gutiérrez, Jorge de Jorge, Cristóbal y Totone Moré, el Capitán Anguio, Cesar Solaun, Miguel A. Beato, Ricardo Silveira, César y Esteban Casas, Laureano López, José R. Benavides, Justo Oñate, Octavio Cruz, Horacio Oliva, Manuel Domenech, José R. Benavides Justo Oñate, Octavio Cruz, Horacio Olivo, Manuel Domenech, José Silva, Conrado Caballero, José Soler de la Campa, Bebo Caballol, Rogelio Estorino, Angel María y Nicolas Saavedra, Cesar Silvestre, Juan Quiros, Eleasarto Togores, Luis Pardiñas, Jose y Raimundo Avalos, Eduardo Piloto, Ramon Franco, Manuel Canovas, Luis Pastor de Wuesada, Renato Gonzalez, Ramón Artamendi, Manolo Fernandez Feito, Gerardo Fundora, Fermin Alpizar, José Ramón Nunez, Cristobal Jorrin, Isidoro Nunez, Benjamin Cuni, Emilito Aguiar, Demetrio Ortiz, Mariano Rando, Danilo Montalvo, Manuel Gutiérrez Migoya Armando Sicre, Jose Antonio Fernandez de la Torre, Pinpin Munoz, J. Abela, Pepito Martinez, Octavio y Ruben Veulens Carnot, Adolfito Mendez, Antonio de Quesada, Eduardo Meléndez, Ricardo Linares, Romualdo Silveira, José M. Cubria, Marciano García, Fernando Gonzalez, Oscar G. Chavez, y tantos y tantos más que no terminaria nunca si pretendiera dar completa la relación.

De Pedro Betancourt, donde radicaban los esposos Quesada-Herques, vino la más numerosa representación de su Ayuntamiento, del Central Cuba, de los Juzgados, Policía y significadas figuras sociales.

Los reverendos Padres Paules, estuvieron presentes al levantarse el cadaver, y las Damas Isabelinas en pleno, las Antiguas Alumnas de la Milagrosa, las señoritas de la Caridad y las Hijas de María, acompañaron a la pobre Lucrecia en las postreras horas, en su capilla ardiente.

A la relación inmensa dada anteriormente hay que sumar los servidores todos del Gobierno Provincial, los de la Zona Fiscal, que allí estaban para patentizar a Tacito Herques, su identificación en su dolor.

Vi la montaña de mensajes telegráficos que en constante e ininterrumpida sucesión llegaban a aquella casa.

Sirva esta compenetración en el dolor inmenso que embarga hoy a esa familia, sino de consuelo, de conformidad al menos, por lo mucho, que se ha sentido esa muerte de Lucrecia Herques de Quesada.

Conforta el espíritu, identificaciones como esas que han tenido hoy las familias Menéndez y Quesada-Herques.

**LA ALCALDESA CARDENENSE**

La señora de Humberto Villa.

Visitó Matanzas acompañada de distinguidas señoritas de la sociedad de la perla del Norte, para recabar fondos, por medio de la venta de papeletas de la rifa de una linda joya, con destino a los hospicios de la vecina y hermana ciudad.

Fué un éxito su visita a esta.

Por que cuando abandonaban la Yucayo, oí de labios de María Adela Fernández, que ni una sola de las personas a las que se habían dirijido, las desairó en sus nobles empeños.

**PARA ABRIL**

En su primer sorteo.

Para entonces es que se ha pospuesto la rifa de la casa de las Sierras de María, que un grupo de distinguidas damas de esta sociedad, patrocina con entusiasmo grande.

Cuesta la papeleta que da el chance de hacerse de una bonita propiedad, solo cincuenta centavos

Con Nena Zabala, la gentilísima viudita de Parra, laboran por el mejor éxito de esa venta de papeletas, las Saavedra, las Ayo, etc. etc.

**RICARDO RIERA**

De cuidado.

Es así el estado del simpático joven, que guarda cama en la Habana donde actualmente reside, víctima de difteria.

Para asistirlo han embarcado rumbo a la Capital sus familiares.

Por la mejoría de Riera Gomez, hace el Cronista los mas fervientes votos. Que cuanto antes pueda anunciar su total restablecimiento.

**CUCO ALVAREZ**

Otro duelo.

Traído fué a Matanzas en la tarde del Martes el cadaver del infortunado cabañero que víctima de cruel dolencia falleció en la Habana el pasado lunes.

Cumpliendo sus últimos deseos, descansa ya en esta tierra matancera a la que tanto amaba.

Para los familiares todos de Cuco Alvarez y en particular para su desolada esposa va mi pésame mas sentido.

**EL NEGRO EN LOS ESTADOS UNIDOS**

El último libro.

Con prologo de Juan Marinello, acaba de lanzarlo a la curiosidad pública Manuel Marzal, en el que se expone el sensacional proceso, en que han sido condenados a morir en la silla eléctrica ocho jovenes, de los cuales el mayor no ha cumplido aun diez y ocho años.

El proceso Scott—Sboro.

Dicha obra que se me envia para su venta, puede adquirirse al precio de cincuenta centavos, por cuantos se interesen por ella.

El producto de la venta de este libro está dedicado por su autor a engrosar el fondo de defensa de los procesados.

Una llamada a mi teléfono 770 y será pedido enseguida el ejemplar.

**UNA BODA EN LA HABANA**

El veinte y seis de Diciembre.

Esponsales de la señorita María Teresa Marinas y Suárez y Adolfo Galindo Tavira que se celebraran en la Iglesia Parroquial del Vedado a las nueve y media de la noche de ese segundo día de Pascuas, ya tan próximo.

Matancera esa novia.

Para cuyas bodas invitan con su señora madre Guillermina Suarez, Vda de Marinas, los padres del galán, los esposos María Tavira y Adolfo Galindo.

Al acusar recibo de la galante invitación que se me envia para este matrimonio formulo por adelantado mis votos por la ventura de la dichosa pareja.

**A LA CENA DEL TENNIS**

A la larga lista que publique en días pasados hay que sumar estos nuevos nombres de personas que ya han separado sus cubiertos para la gran fiesta de noche buena en el Club de la Playa.

Segundo Botet y Amparo Araña, Conchita Fariñas y Arturo Castro, Antonio Botet y Angélica Fernández Lavarrere, Matilde Gorris, Fredy Sánchez, María Ruiz, Fefa Rossie, Bertila Haedo, Coquito Quesada, Jhonie Jaén, Lilo Duarte, Sergio Sánchez, Babyto Smith, Guillermo Martínez, Ismael Obias, Pilito Botet, Eduardo Meléndez Luis Maceyras, Ignacito Uriarte, y Pepito Martínez.

A Paul Solomón y a las señoritas Amezaga, Alfonso y Fierro pueden dirigirse los que deseen inscribirse en las listas de esta cena de noche buena en el Matanzas Tennis Club.

Será un éxito esa fiesta

**LA ULTIMA NOTA**

Para enviar mi pésame a la familia Viñals, que pasa en estos momentos por un terrible golpe.

Recibieron cristiana sepultura en la tarde del pasado Martes en el Cementerio de San Carlos los mortales restos de la hija política del señor Nicolás Viñals, proboy antiguo empleado del Registro de la Propiedad.

Un hombre excelente.

Al que demostraron en ese acto del sepelio de su nuera, sus amigos todos, la consideración, el afecto y las simpatías que hay para el en Matanzas.

Sean éstas líneas de condolencia para el señor Viñals, y todos los suyos.

**MANOLO JARQUIN**


## UN VERDADERO TRIUNFO INFLAMACION DEL RIÑON. NEFRITIS

La inflamación del riñón, científicamente llamada nefritis, muy corrientemente comienza sintiendo el enfermo dolor en los costados, fiebre, frecuentes deseos de orinar y siendo la orina turbia y rojiza.

El dolor que produce la nefritis se propaga hacia abajo, hacia la ingle, y es un dolor sordo. En algunos casos no se produce dolor, debiendo entonces tenerse especial cuidado en observar la orina y los demás síntomas, para poder atacar el mal a tiempo.

El riñón es un órgano que está situado tan profundamente, que ha sido un verdedero triunfo encontrar un remedio que llegue de un modo certero a donde está la causa del mal y lo haga desaparecer. El gran mérito de la Anticalculina Ebrey consiste precisamente en que ejerce su acción desinflamante y descongestionante sobre el riñón por muy irritado que se encuentre.

Cuando observe los dolores en los costados y espalda que indican que está usted padeciendo de nefritis, no pierda tiempo en adquirir un frasco de Anticalculina Ebrey, el gran remedio vegetal. Vierta una cucharada de Anticalculina Ebrey en un litro de agua y tome un vaso de esta agua de vez en cuando hasta terminar el litro cada día. Observará usted, siguiendo este tratamiento, lo que ya han comprobado muchos médicos en su práctica diaria, como el dolor de costado desaparece, la orina vuelve a tomar su color claro normal y las ganas frecuentes de orinar y demás síntomas penosos quedan eliminados.

El señor Ledesma, de Corozal, escribe: «Después de tres años padeciendo de Nefritis, y estrechez y de consultar varios médicos, el último me aconsejó me operara. Días antes de prepararme para la operación me aconsejó el farmacéutico Lcdo. José Bou Galí, tomara la Anticalculina Ebrey y con solo tres dosis de Anticalculina Ebrey me libré de dicha operación. Hoy estoy bueno y salvo.»

Cuando necesite usted un remdio para el riñón, tome el mejor.

**Anticalculina EBREY**

Anticalculina Ebrey se vende en todas las boticas en forma de pastillas y líquida.


## EL INSTITUTO AZUCARERO DISCUTIRA LAS SANCIONES AL CENTRAL «OCCIDENTE»

Por no haberse podido celebrar ayer la anunciada junta del Instituto Azucarero Cubano, en que se debia tratar del caso del Central Occidente, que en la pasada zafra produjo azúcar en exceso de la cuota asignádale, efectuando, además, una doble numeración de sacos, para evitar que se descubriera el exceso de producción, se discutirá ese asunto en la junta del citado organismo que ha sido convocada para mañana viernes.

En dicho acto se acordará dirigir se al Presidente para que en vista de que los cargos que se les hicieron al Central Occidente han sido plenamente comprobados, se le impongan por la Secretaría de Hacienda, las sanciones de ley.


## Almorranas

**El tormento y sufrimiento tan terribles de las almorranas, pueden aliviarse al instante y curarse pronto usando el Ungüento Cadum. Haga por conseguir una caja en seguida.**



## PROTEJA SUS INTERESES!

**Su Hogar no debe estar nunca a la disposición de manos codiciosas que quieran apoderarse de lo suyo.**

**El CITY BANK ha invertido muchos miles de pesos en la construcción de modernas bóvedas invulnerables que ofrecen protección absoluta para sus documentos de valor, joyas, etc.**

**Cajas de Seguridad desde $5.00 hasta $50.00 al Año**

**THE NATIONAL CITY BANK OF NEW YORK**

O'REILLY Y COMPOSTELA — HABANA CUBA


## COMPAÑIA COMERCIAL DEL ESTE.

### AVISO

Se cita a los señores Accionistas de la Sociedad Anónima «Compañía Comercial del Este», para la Junta Ordinaria de Accionistas de dicha Compañía, que se celebrará en la Ciudad de La Habana, casa calle de Amargura número 23, a las 10 a. m., del día 29 de diciembre de 1931.

Habana, ocho de Diciembre de mil novecientos treinta y uno.

COMPAÑIA COMERCIAL DEL ESTE
Julio Batista,
Secretario.

# MAGNESIA CARLO ERBA

## PURGA, DESINFECTA, REFRESCA

**LATICA AZUL**

**5 Ctvs.** EN TODAS LAS FARMACIAS



# "CEMENTO EL MORRO" triunfa en la prueba de tiempo

En casi todos los edificios importantes fabricados en Cuba durante los últimos diez años, se ha usado exclusivamente "Cemento El Morro". A nadie se le oculta la razón de esta preferencia. En alta calidad, uniformidad y seguridad, "Cemento El Morro" ha establecido un historial espléndido. En manos de contratistas hábiles, trabajando sobre planos de buenos arquitectos, el empleo de "Cemento El Morro" se traduce en obras económicas que se perpetúan en valor y desafían las pruebas de tiempo.

Para Permanencia "CEMENTO EL MORRO"

INDUSTRIA CEMENTO EL MORRO NACIONAL


M.E.C.D. 2016

# BOLSA DE LA HABANA

DICIEMBRE 9

**BONOS Y OBLIGACIONES**

| | Comp. | Vend. |
|---|---|---|
| Cuba 1904 Speyer | 76 | 85 |
| Cuba 1905 Deuda Int | — | — |
| Cuba 1910 4½ | — | — |
| Cuba 1914 Morgan | — | — |
| R. Cuba 1923 5½. Morgan | 73 | 85 |
| R. Cuba 1945 5½ O. P. $40.000.000 | 44¾ | 46½ |
| Obligaciones oro del Tesoro República de Cuba | 27½ | 35 |
| E—Vence 1 julio 1932. | — | — |
| F—Vence 1 julio 1933. | — | — |
| G—Vence 1 julio 1934. | — | — |
| H—Vence 1 julio 1935. | — | — |
| I—Vence 1 julio 1936. | — | — |
| J—Vence 1 julio 1937. | — | — |
| Certificados serie 5½ % Obras Públicas: | | |
| Vence diciembre 31 de 1931 | — | — |
| Vence junio 23 de 1932 | 67½ | 78 |
| Vence diciembre 31 de 1931 | — | — |
| Vence junio 26 de 1933. | — | — |
| Ayuntamiento de la Habana 1a hip | 90 | — |
| Ayuntamiento de la Habana 2a hip | — | — |
| Bonos del Centro Asturiano | — | 75 |
| Oriente Cubano | 91½ | 100 |
| Territorial serie B | — | — |
| Cervecera | 60¼ | 66 |
| Cervecera (Obligaciones no hip). | — | — |
| Ciego de Avila | — | — |
| Curtidora | — | — |
| Gas | 90 | 107 |
| Hav. Electric (Consolidados) | 14½ | 32 |
| Hav. Electric (Obligaciones) | 3½ | 12 |
| Iron Beer (Obligaciones no hip) | — | — |
| Jarcia Matanzas | — | — |
| Edificio La Metropolitana S. A. | — | — |
| Ladrillos | — | — |
| Matadero | — | — |
| Nueva F. de Hielo | 93 | — |
| Papelera serie A | — | — |
| Papelera serie B | 60 | — |
| Teléfono | 50 | — |
| Unidos | 16 | — |

**ACCIONES**

| | Comp. | Vend. |
|---|---|---|
| Agrícola Oriente Cubano $6.000.000) | 71½ | 80 |
| Banco Agrícola | — | — |
| Banco Territorial | — | — |
| Banco Territorial; beneficiarias | — | — |
| Banco de Préstamos sobre Joyería | — | — |
| Cervecera | 35 | 120 |
| Ferrocarriles Consolidados Cuba prefs. | — | — |
| Cuba Cane prefs | — | — |
| Cuba Cane com | — | — |
| Kokofat prefs | — | — |
| Kokofat com | — | — |
| Cuba R. R. | — | — |
| Curtidora | — | — |
| Fibras y Jarcia | 21 | — |
| H. Electric Utilities Co prefs. del 6 por 100. | 15 | 50½ |
| H. Electric Utilities Co prefs. del 5 por 100. | 30 | — |
| H. Electric Railway Co preferidas | 2½ | — |
| H. Electric Railway Co. comunes | — | — |
| Jarcia prefs | 20 | — |
| Jarcia prefs ex dividendo en acciones | 18 | — |
| Jarcia comunes | 3 | — |
| Licorera comunes | 3 | — |
| Lonja prefs | — | — |
| Lonja com | — | — |
| Matadero | — | — |
| Seguros La Mercantil | 60 | 80 |
| Metropolitana Auto | — | — |
| Naviera prefs | 18 | 35 |
| Naviera comunes | 2½ | 4⅜ |
| Nueva Fábrica de Hielo beneficiarias | 15 | 23 |
| Nueva Fábrica de Hielo | 105 | — |
| Perfumería prefs | — | — |
| Perfumería com | — | — |
| Pesca prefs | 60 | — |
| Pesca comunes | 10 | — |
| Teléfono prefs | 55 | 80 |
| Teléfonos com | — | — |
| Unidos | 3½ | 7 |
| Union Oil | 2 | 5 |

## EL AUMENTO ARANCELARIO A MERCANCIAS EMBARCADAS ANTES DE REGIR EL ALZA

El doctor Mario Díaz Cruz, abogado consultor de la Cámara de Comercio Cubana, evacuando la correspondiente consulta del Presidente de dicha corporación, da su opinión en un interesante informe, acerca del pago de los aumentos de derechos arancelarios a mercancías embarcadas antes de regir esos aumentos, sosteniendo que los nuevos derechos no son de aplicarse a las mercancías embarcadas antes del aumento de los mismos.

En base al Decreto número 1026 de 20 de julio de este año, dice el doctor Díaz Cruz, los aumentos de aranceles no se aplicarán a las mercancías que, con conocimientos visados por los cónsules cubanos, hayan salido del puerto de procedencia extranjero antes o en el día que entre en vigor el nuevo arancel, siempre que se trate de pedido hechos con anterioridad a la publicación de la modificación de tarifa en la Gaceta Oficial. Agrega el doctor Díaz Cruz, que cuando se trata de mercancía en tránsito, es decir ya embarcado a lo que hay que atender no es a la fecha del embarque, sino a la de compra.

NUEVOS ALAMBIQUES para DESTILAR y RECTIFICAR RON, AGUARDIENTES ALCOHOLES, etc.
DEROY Fils Ainé CONSTRUCTEUR 75, Rue du Théâtre PARIS
GUIA PRACTICA del Destilador de AGUARDIENTES, ESENCIAS, etc. - MANUAL del fabricante de RON y TARIFA ilustrada enviados franco

PULMONIA
POR DESCUIDAR UN RESFRIADO!

Por inofensivo que parezca, un resfriado es peligroso. Es traicionero. Va descubriendo puntos débiles. De repente, degenera en pulmonía. ¡No se descuide! Fortalézcase ahora. Tome la Emulsión de Scott, de aceite puro de hígado de bacalao legítimo de Noruega.

Robustece el organismo entero especialmente el pecho. Forma como una inmunidad natural contra enfermedades.

Rechace toda imitación. Acepte sólo la

EMULSION DE SCOTT
Exija siempre esta marca
RICA EN VITAMINAS

## COTIZACIONES

DICIEMBRE 9

| LA PESETA | EL FRANCO |
|---|---|
| española se cotizó hoy al CIERRE del mercado a razón de | francés se cotizó hoy al CIERRE del mercado a razón de |
| 12 | 25 |
| PESETAS | FRANCOS |
| 07.43 | 64 |
| POR DOLLAR | POR DOLLAR |

## Mercado Ganadero

**LOS PRECIOS EN PIE**

Precios pagados por compradores en los mercados de origen:

En Oriente, de dos y medio a tres centavos con el 5 por 100 de descuento.

En Camagüey, de dos y medio a tres centavos con el 5 por 100 de descuento en la finca, y sin descuento en la ciudad.

En Las Villas, de dos y medio a tres centavos con el 10 por 100 de descuento.

De Pinar del Río, de dos y medio a tres y medio centavos; pero pesado y entregado en los mataderos de esta capital.

**El lanar**

El lanar, de tres y medio a cinco centavos.

**De cerda**

Del país, de siete a siete y medio centavos.

**MATADERO DE LUYANO**

En el Matadero de Luyanó se sacrificaron las siguientes reses:

| | |
|---|---|
| De vacuno | 88 |
| De cerda | 89 |
| De lanar | 20 |

Los precios que rigieron en el Matadero de Luyanó fueron:

Vacuno: de 13 a 15 centavos el kilogramo.

Cerda: de 28 a 40.

Lanar: de 25 a 40.

**MATADERO INDUSTRIAL**

En el Matadero Industrial se sacrificaron las siguientes reses:

| | |
|---|---|
| De vacuno | 184 |
| De cerda | 75 |
| De lanar | 31 |

Los precios que rigieron en el Matadero Industrial fueron:

Vacuno: de 13 a 15 centavos el kilogramo.

Cerda: de 28 a 40.

Lanar: de 25 a 40.

## EL MERCADO DE VALORES VOLVIO A AFECTARSE

Noticias adversas fueron la causa de la situación poco grata de las divisas

NUEVA YORK, diciembre 9 de 1931.

El Mercado de Valores volvió a verse en el caso de hacer frente a noticias desagradables que lo ponían a prueba. La omisión del dividendo del New York Central fué la noticia sobresaliente que afectó al mercado adversamente. Aunque había sido descontada ya en alto grado, el acontecimiento dejó una sensación de desaliento. Este desaliento se vió intensificado por el panorama comercial que, a juzgar por el número de vagones de ferrocarril cargados, las operaciones de la industria del acero y la producción de energía eléctrica, no revela ninguna mejoría en la actividad. Ni tampoco se encuentra nada especialmente halagüeño en cuanto al futuro inmediato según se desprenden de las revistas semanales del acero. El hecho de haberse reanudado la baja del trigo contribuyó también.

Con semejante perspectiva comercial, agravada la situación de los negocios que se verán más afectados aun por el programa de impuestos sobre muchos artículos manufacturados que ha recomendado el Departamento del Tesoro, quedó el mercado en estado deprimido. Desde luego, si los hombres no estuvieran dotados de previsión y tuviesen que creer que los asuntos económicos seguirían siempre como ahora, poco argumento se podría emplear contra el estado actual de decaimiento de ánimo que se refleja en los mercados de valores. Pero pensemos en las experiencias del pasado. Al mismo tiempo, debemos aquilatar las oportunidades del futuro. ¿Acaso son los valores de hoy en el mercado de acciones, reflejo de la emoción o de un verdadero juicio nacido del sentido común? El tiempo, desde luego, nos lo mostrará. Sin embargo, la emoción nunca ha prevalecido mucho tiempo.

COMPAÑIA PETROLERA CUBALU, S. A.

LUYANO Y PORVENIR. — HABANA.— TELEFONO X-2727; X-1682

Aceites y grasas para toda clase de Automóviles, embarcaciones, y maquinarias en general. Gasolina, Petróleo refinado, alcoholes, Estopas. Gas-Oil para motores y estufa para cocinas.

Recomendamos nuestro aceite IMPERIAL para motores, por ser un aceite preparado por nuestros representantes, de acuerdo con los fabricantes de motores. Lubricación constante, duración y eliminación de carbón.

EMPRESA NAVIERA DE CUBA, S. A.

Apartado No. 2490. Dirección Telegráfica: EMPRENAVE.

Claves en uso: A. B. C. 4a y 5a. Edición Western Union

Walkins and Apendix

SAN PEDRO No. 6. — HABANA.

TELEFONOS: A-6236. Pasajes y Fletes A-5315 Información General. A-4730 Departamento de Tráfico A-3966 Almacén

A-5634 Segundo Espigón de Paula M-2860 Tercer Espigón de Paula.

NOTA.—Las escalas de Port-au-Prince, Aux-Cayes (Haití) San Pedro de Macorís R. D. Aguadilla Mayagüez y Ponce P. R. Kingston (Jamaica), son eventuales, esto es se harán cuando el pasaje o la carga lo amerite.

VAPORES EN SERVICIO: «Presidente Machado» «Baracoa» «Cienfuegos» «Eusebio Coterillo» «Gibara» «Guantánamo» «Habana» «Joaquín Godoy» «Julián Alonso» «La Fe» «Las Villas» «Manzanillo» «Rápido». «Santiago de Cuba» y «Camagüey».

PUERTOS DE ESCALA: COSTA NORTE.— Puerto Tarafa, Nuevitas Manatí (Victoria de las Tunas) Puerto Padre. (Chaparra) Gibara (Holguín) Velasco Bocas Vita Banes. Nipe. (Mayarí) Antilla Preston. Sagua de Tánamo (Cayo Mambí) Baracoa Guantánamo (Boquerón y El Deseo) y Santiago de Cuba.

COSTA SUR:— Cienfuegos, Casilda, Tunas de Zaza Santa Cruz del Sur, Manopla Guayabal Manzanillo, Campechuela, Media Luna, Niquero. Ensenada de Mora y Santiago de Cuba.

COSTA NORTE DE VUELTA ABAJO.— Bahía Honda Río Blanco, Puerto Esperanza, Santa Lucía. (Minas de Matahambre) Río del Medio. Dimas, Arroyos de Mantua y La Fe.

REPUBLICA DE HAITI.— Port-Au-Prince Aux-Cayes.

REPUBLICA DOMINICANA.— Santo Domingo, San Pedro de Macorís y Puerto Plata.

PUERTO RICO.— San Juan, Aguadilla, Mayagüez y Ponce.

JAMAICA.— Kingston.

Compañía del Pacífico
MALA REAL INGLESA
(THE PACIFIC STEAM NAVIGATION COMPANY)
VAPORES CORREOS INGLESES

El magnífico trasatlántico de 25 mil toneladas de desplazamiento.

"ORCOMA"

Saldrá de la Habana el 12 de Diciembre

Admitiendo pasajeros de Primera, Segunda y Tercera clase para VIGO, LA CORUÑA, SANTANDER, LA ROCHELLE, PALLICE y LIVERPOOL.

ESTABILIDAD, CONFORT, RAPIDEZ Y SEGURIDAD
GRANDES FIESTAS DURANTE LA TRAVESIA

Tercera clase superior con fumador, salón de conversación y de música, cinematógrafo, magnífico comedor y opción al pasajero de escoger su camarote marcándose en el billete de pasaje.

SERVICIO DE VAPORES A:
España, Francia, Inglaterra, Perú, Chile, Argentina, Uruguay, Brasil, Colombia, Venezuela, Guatemala, Costa Rica Nicaragua, Salvador, Honduras, Ecuador y Bermudas

PROXIMAS SALIDAS

| A EUROPA | | A Centro y Sud América | |
|---|---|---|---|
| Orcoma | Dic. 12 | R. del Pacífico | Nov. 24 |
| R. del Pacífico | Dic. 26 | Orduña | Ene. 3 |
| Orduña | Feb. 23 | | |

Para informes generales reservaciones, fletes, etc.
AGENTES GENERALES
DUSSAQ Co. Lt.
PALACIO DEL CENTRO ASTURIANO
Teléfono: A-6540 y A-7218. — Habana

# BOLSA DE NEW YORK

Recibido por el hilo directo de Mendoza y Compañía

Diciembre 9 de 1931.

| | Cierre |
|---|---|
| **A** | |
| Adams Express | 4½ |
| American Machihe Fdy | 20⅛ |
| Air Reduction | 53½ |
| Alaska Juneau | 11¼ |
| Alleghany Corp | 2 |
| Allied Chemical | 71⅞ |
| Allis Chalmers | 15 |
| American Bank Note | — |
| American Beet Sugar | — |
| American Can | 61¼ |
| American Car Foundry | 7 |
| American For Pow | 8¼ |
| American Ice | 13¼ |
| American Inetr | 6⅜ |
| American Locomotive | 6½ |
| American Metal | 5⅝ |
| American Power Light | 16¼ |
| American Roll Mills | — |
| American Safety Razor | — |
| American Smel. Ref | 20⅞ |
| American Stel. Foundry | 6¼ |
| American Sugar Ref | 40 |
| American Tel and Tel | 123⅞ |
| American Tobacco B | 73⅞ |
| American Water Works | 30 |
| American Radiator | 6¾ |
| American Tobacco A | 72⅝ |
| American Woolen | 3¾ |
| Anaconda Copper Min | 11¾ |
| Andes Copper Min | — |
| Assd Dry Goods | 8 |
| Atch. Top. Sta. Fe | 88 |
| Atl. Coast Line | 37½ |
| Atlantic Ref | 11⅛ |
| Auburn Auto | 111½ |
| Aviation Corp Dela | — |
| **B** | |
| Baldwin Locomotive | 5½ |
| Baltimore Ohio | 20½ |
| Barnsdall A | 5¼ |
| Bendix Aviation | 16⅛ |
| Best Co | 26 |
| Bethlehem Steel | 24⅞ |
| Bohn Alum | — |
| Borden Co | 38 |
| Briggs Mfg Co | 9⅞ |
| Brook. Man. Tran | 34¼ |
| Byers A. M. Co | 14⅛ |
| **C** | |
| Calif. Packing | 10 |
| Calumet Arizona | — |
| Calumet Hecla | 3⅞ |
| Canada Dry | 15½ |
| Canadian Pacific | 13⅜ |
| Case J. I. Co | 36⅛ |
| Cerro de Pasco | 12⅛ |
| Chesapeake Ohio | 27¼ |
| Chic. N. W | 6⅞ |
| Childs | 9 |
| Chi. Gt. West com | 3⅛ |
| Chi. Gt. West pref | 11⅝ |
| Chi. Mil. St Paul Pac com. | 1⅞ |
| Chi. Mil. St Paul Pac pref. | 2¾ |
| Chic. Rock I. Pac. | 9¾ |
| Chrysler Motors | 13⅞ |
| Coca Cola | 111½ |
| Colorado Fuel | 8 |
| Columbia Gas | — |
| Columbia Graph | — |
| Commercial Solvents | 9¾ |
| Congoleum Nairn | 9⅝ |
| Congress Cigar | — |
| Cons. R. R. of Cuba | 16 |
| Consolidated Gas | 65¼ |
| Cont. Baking A | 6⅜ |
| Continental Motors | 1¼ |
| Continental Oil | 6½ |
| Continental Can | 33¾ |
| Corn Products | 42 |
| Crucible Steel | 26¼ |
| Cuba Company | 1½ |
| Cuban Amer. Sugar | 1⅞ |
| Cuban Cane Sugar | ¼ |
| Curtiss Wright | 1½ |
| Columbian Carbon | 35¾ |
| Coty Inc | — |
| Commonwealth South | 4⅝ |
| **D** | |
| Davison Chemical | — |
| Delaware Hudson | 74¼ |
| Delaware Lackawanna | 20¼ |
| Drug Inc | 51¾ |
| Du Pont | 53½ |
| **E** | |
| Eastman Kodak | 86¼ |
| Eaton Axle S | 8 |
| Electric Auto Lite | 32¼ |
| Electric Power Light | 14⅝ |
| Electric Bond Share | 14⅛ |
| Erie | 6⅞ |
| **F** | |
| Foster Wheeler | 10 |
| Fox Film | 3⅝ |
| Fisk Tire | ¼ |
| Freeport Texas | 16½ |
| **G** | |
| General Amer. Tank | 37 |
| General Asphalt | 11⅞ |
| General Cigar | 30¾ |
| General Electric | 26⅛ |
| General Food | 33¾ |
| General Motor | 22¾ |
| General Ry Signal | 27¾ |
| Gillette Safety Razor | 12¼ |
| Gimbel Bros | — |
| Gold Dust | 17 |
| Goodyear | 18¼ |
| Goodrich | 4⅞ |
| Graham Paige | 3¾ |
| Gt. West Sugar | 6¾ |
| Granby Copper | 7 |
| Great Northern | 21 |
| **H** | |
| Hershey Chocolate | — |
| Houston Oil | 22 |
| Houston Oil New | 4¼ |
| Hudson Motor Co | 11¾ |
| Huppmobile | 4¾ |
| **I** | |
| Illinois Central | 11⅝ |
| Interborough R. T. | — |
| Int. Cement | 20⅞ |
| Inter. Combustion | ⅝ |
| Int. Harvester | 25½ |
| Inter. Nickel | 8 |
| Inter. Tel and Tel | 9 |
| **J** | |
| Johns Manville | 19½ |
| J. Kayser Co | 8 |
| **K** | |
| Kansas City South | 8⅞ |
| Kelvinator Corp | 7⅞ |
| Kelly Spring. Tire | 1¼ |
| Kennecott Copper | 12 |
| Kreuger Toll | 5⅛ |
| Kroger Grocery | 16¾ |
| **L** | |
| Lambert | 52 |
| Lehigh Valley | 35⅝ |
| Liggett Myers | 47⅞ |
| Lima Loco | 12¾ |
| Loews Inc | 33¼ |
| Lorillard | 13¾ |
| Louisville Nash | 23 |
| **M** | |
| Mack Trucks | 15 |
| Magma Copper | 8⅛ |
| Marmon Motors | 2 |
| Mexican Seboard Oil | 7¼ |
| Mo. Pac. com | 7¾ |
| Mid. Cont. Pet | 6 |
| Mo. Pac. pref | 20⅛ |
| Montgomery Ward | 8½ |
| Mo. Kan. Tex com | 5⅞ |
| Murray Corp of America | 7½ |
| **N** | |
| Nash Motors Co | 16 |
| National Cash Reg | 12¾ |
| National Dairy Prod | 22⅞ |
| National Biscuit | 41 |
| National Power Light | 13¼ |
| Nevada Consel. Cop | 5¼ |
| N Y Central | 26½ |
| N. Y. New Haven H | 21 |
| North American | 34⅛ |
| Northern Pacific | 19¼ |
| **O** | |
| Ohio Oil | 7 |
| Otis Elevator | 20¼ |
| Otis Steel | 4⅝ |
| **P** | |
| Pac Gas Elec | 34¼ |
| Packard Motors | 4⅜ |
| Paramount Plblix | 8⅞ |
| Pathé Exchange | 1½ |
| Penn. R. R. Co | 21 |
| Phillips Petrol | 5½ |
| Pub. Ser. N. J. | 58¼ |
| Pullman Company | 17¾ |
| Puerto Rico Sugar | 8⅝ |
| Pure Oil | 5⅛ |
| **R** | |
| Radio Corporation | 5⅞ |
| Radio Keith Orph | 1⅜ |
| Reading Co | 38⅝ |
| Remington Rand | 3 |
| Reo Motors | — |
| Republic Iron Steel | 6⅛ |
| Reynolds Tob B. | 35¾ |
| Royal Ducht | 14⅝ |
| **S** | |
| Safeway Stores | 47½ |
| Schulte Retail | 4 |
| Sears Roebuck | 35⅛ |
| Shell Union Oil | 4 |
| Skelly Oil | 3½ |
| Simmons Company | 8¾ |
| Sinclair Oil Corp | 5¾ |
| Southern Pacific | 32 |
| Southern Railway | 9¾ |
| St. Joseph Lead | 10⅛ |
| St Louis San Francisco | 4 |
| Standard Brands | 13½ |
| Standard Gas Elec | 32 |
| Standard Oil of Calif | 29¼ |
| Standard Oil New Jersey | 30½ |
| Secony Vacuun Corp | 10½ |
| Stewart Warner | 5⅝ |
| Studebaker Corp | 12¾ |
| **T** | |
| Texas Co | 15½ |
| Texas Gulf | 24 |
| Texas Pac Land | 5⅛ |
| Timken Roller | 20 |
| Tob Prods A | 7¾ |
| Tob Prods | 2⅞ |
| **U** | |
| United Carbon Co | — |
| Union Carbide | 31 |
| Union Pacific | 76½ |
| United Aircraft | 12¾ |
| United Fruit | 24⅝ |
| United Gas Imp | 20½ |
| United Corporation | 10⅜ |
| Union Oil Cal | 14 |
| Union Cigar Stores | 1⅞ |
| U S Ind Alcohol | 29½ |
| U S Realty Imp | 5⅝ |
| U S Rubber | 4½ |
| U S Steel | 49½ |
| Utilities Pew and Light | 9¼ |
| **V** | |
| Vanadium | 14⅞ |
| **W** | |
| Wabash comunes | 1⅛ |
| Warnes Bros Pic | 2½ |
| Warren Bros | 5⅛ |
| Warner Quinlan | — |
| Ward Baking B | 2 |
| Western Maryland | 6½ |
| Western Union | 45⅜ |
| West Airbrake | 15¼ |
| West Elec | 38⅝ |
| White Motors | 11 |
| Willys Overland | 2½ |
| Woolworth | 45 |
| **Y** | |
| Yellow Truck | 3⅞ |

**RECAUDACIONES DE LOS FERROCARRILES UNIDOS DE LA HABANA**

| | |
|---|---|
| Semana terminada el 5 de diciembre de 1931. | $ 85.897 86 |
| Igual período del año 1930 | 143.168 08 |
| Diferencia de menos esta semana | $ 57.270 22 |
| Total desde el 1 de julio | $2.042.364 61 |
| En igual período del año 1930 | 3.783.881 86 |
| Diferencia de menos este año | $1.741.517 25 |

Banco Herrero
OVIEDO
Cuentas corrientes y Caja de Ahorros con abono de intereses. Toda clase de operaciones
Dirección Telegráfica BANCHERRERO

COMPAÑIA de SEGUROS CUBA
La decana de las Compañías de Seguros de Accidentes del Trabajo establecidas en el país
Oficinas y Dispensario Médico
OBISPO 75, edificio propio
TELEFONOS:
Centro Privado: M-6901 - M-6902
APARTADO 2526 HABANA

# MERCADO AZUCARERO

Diciembre 9 de 1931
(Por nuestro hilo directo)

AZUCARES CRUDOS. — El mercado abrió hoy con un tono quieto, con ofertas de crudos de Cuba, para pronto embarque al precio de 1.18 c y f, y probablemente obtenibles a 1.15 c.f. con oferta de compra en firme («bid»). Los crudos de las Filipinas para llegar temprano en enero, ofrecidos a la base de 3.16 y obtenibles a la base de 3.15, con oferta de compra en firme («bid») y de igual procedencia, para llegar en la segunda quincena de enero, probablemente obtenibles a la base de 3.13.

Circularon rumores de haberse efectuado ventas a principios de esta semana de crudos de las Filipinas, para llegar en la primera quincena de enero, a la base de 3.12.

Los compradores continuaban mostrando una política de cautela.

Al medio día se anunció el lunes próximo pasado la refinería American había efectuado compras de crudos de Cuba, para pronto embarque, a la base de 1.15 c y f aunque sin haberse podido obtener detalles completos.

Reportóse también al medio día haber entonces ofrecido un cargamento de crudos de Cuba, para pronto embarque, al precio de 1.15 c y f.

Hacia el cierre de la Bolsa de Futuros de Azúcar de Nueva York reportóse hoy se habían efectuado ventas a refinadores de una limitada cantidad de azúcares de las Filipinas, para llegar en la primera quincena de enero, a la base de 3.12.

Existencias de azúcares crudos en almacenes afianzados Nueva York:

Ayer: 498.517 sacos. Hoy: 493.721 sacos.

AZUCARES REFINADOS. — Tarde al cierre del mercado ayer reportóse las refinerías Imperial, Texas y Sea Island haciendo frente a la competencia al precio de 4.40, con efecto retroactivo en noviembre 17 en territorio garantizado.

Hoy abrió el mercado de refinado sin cambio, aunque con un tono fundamental inseguro y débil. Los nuevos pedidos moderados.

MERCADO DE LONDRES. — Nuestros cables de apertura anunciaban el mercado de la Terminal sostenido, después de la baja. Reportóse haber vendedores de crudos a la base de 1.32 lab. El comercio quieto.

**Cotizaciones de la Terminal de Londres**

| | Cierre ant. | Cierre hoy |
|---|---|---|
| Diciembre | 6/10¾ | 6/ 9¾ |
| Enero | 6/11¼ | 6/10 |
| Marzo | 7/ 1¼ | 7/ ¼ |
| Mayo | 7/ 3¼ | 7/ 2¼ |
| Agosto | 7/ 5¼ | 7/ 4¾ |
| Octubre | 7/ 6½ | 7/ 6 |
| Diciembre | 7/ 9¾ | 7/ 8¼ |

APERTURA DE LA BOLSA DE FUTUROS DE AZUCAR DE NUEVA YORK. — Los Futuros abrieron hoy con un tono más débil, con pérdidas de uno a tres puntos. Intereses cubanos y un operador comercial vendieron. Las compras en la escala hacia abajo por cuenta de los bajistas cubriéndose.

**Cotizaciones de la Bolsa de Azúcares Crudos Futuros de Nueva York**

| | |
|---|---|
| **Cierre anterior** | |
| Diciembre | 1.04.06 |
| Enero | 1.05.06 |
| Marzo | 1/07.08 |
| Mayo | 1.12 |
| Julio | 1.17.18 |
| Septiembre | 1.24.25 |
| Diciembre | 1.29/31 |
| **Cierre de hoy** | |
| Diciembre | 1.04.05 |
| Enero | 1.05 |
| Marzo | 1.06.07 |
| Mayo | 1.11 |
| Julio | 1.17 |
| Septiembre | 1.24 |
| Diciembre | 1.29/30 |

Toneladas vendidas: 30.550.

CIERRE DE LA BOLSA DE FUTUROS DE AZUCAR DE NUEVA YORK. —Los Futuros cerraron hoy con un tono débil. Las ventas por cuenta de intereses cubanos continuaban aunque una preeminente firma operadora de Nueva York fué a la vez compradora como vendedora, aunque más compradora. Otra firma operadora de Nueva York fué la principal vendedora. La mayor parte de las compras por cuenta de los bajistas cubriéndose.

**Lamborn, Hutchings & Co.**

## FRUTOS CUBANOS EN NEW YORK

La Sección de Fomento y Expansión Comercial de la Secretaría de Agricultura, Comercio y Trabajo ha recibido con fecha 8 del corriente, del jefe de su Oficina Agrícola-Mercantil establecida en Nueva York, el siguiente cablegrama:

«Subastáronse tomates llegados vapores «Oriente» y «Siboney», las marcas Soroa, E. R., Gang, cajas de 120 a siete pesos; cajas de 144 de siete pesos a siete pesos veinticinco; cajas de 180 de cinco pesos tres octavos a seis pesos; cajas de 216 de tres pesos siete octavos a cuatro pesos tres octavos; marcas «Sunny Sede Farm, Radio, Angulo, J. R., Southern Star, V. M., Kupy, cajas de 144 de seis pesos a seis pesos setenta y cinco; cajas de 180 de cuatro pesos setenta y cinco a cinco pesos cincuenta; cajas de 216 de tres pesos veinticinco a cuatro pesos veinticinco; marcas D. A., J. H., Blasco, cajas de 144 de cinco pesos a cinco pesos cincuenta; cajas de 180 de cuatro pesos tres octavos a cuatro pesos setenta y cinco; cajas de 216 de tres pesos a tres pesos setenta y cinco; marcas Stones, Selecto, Dandy, Caraballo, cajas de 144 de cuatro pesos veinticinco a cuatro pesos cincuenta; cajas de 180 de tres pesos setenta y cinco a cuatro pesos un octavo; cajas de 216 a tres pesos cinco octavos, la mejor marca vendida hoy fué S. S., cajas de 120 a siete pesos cincuenta; cajas de 144 a siete pesos setenta y cinco; cajas de 180 a seis pesos; cajas de 216 a cinco pesos un octavo; marca M., todos los tamaños a tres pesos cincuenta; hoy subastáronse un total de 2.285 cajas. Hoy subastáronse también 1.936 cajas procedentes Florida, desde tres pesos treinta hasta seis pesos cincuenta.

Piñas llegadas vapores «Oriente» y «Siboney», las marcas Cubanita D. M.; A. P., V. P., G. P., todos los tamaños de un peso ochenta y cinco a un peso noventa y cinco. Marcas Cubanita B; Cubanita C; Cubanita Palacios; Napico; Tropikist; A. M. A.; J. R.; L. D.; Cubanita D.; C. C.; todos los tamaños, de un peso cincuenta a dos pesos quince. Subastáronse 1.970 huacales. La temperatura hoy es fría seca; la temperatura anunciada es mucho frío.

Aunque los precios de los tomates han aflojado un poco, aun son superiores y debemos atribuirlo a que cada día aumenta la oferta, lo que nos obliga a hacer una selección muy cuidadosa y darle al fruto una atractiva presentación si es que queremos sostener lo más posible los buenos precios.

Las piñas flojas; con trabajo cubrirán los gastos; sólo deben exportarse piñas muy buenas y de buen tamaño; de no hacerse así las exportaciones darán pérdidas.

# MERCADO DE TABACO

Dos mil novecientos tercios de tripas limpias, puntillas y colas de V. Abajo, han vendido Baldomero Fernández y Compañía al Monopolio de Tabaco de Francia, cuyo representante se encuentra en esta capital registrando dicha cantidad.

Rodríguez, Méndez y Compañía vendieron y entregaron ayer a Berrimann and Brothers, doscientos veintisiete tercios de sextas y octavas de Remedios.

Cuatrocientos cincuenta y nueve de tripas para fábrica, de una vega de Vuelta Abajo, compraron y registraron Cuesta, Rey y Compañía en los almacenes de H. Duys y Compañía.

Estos mismos señores vendieron a la Compañía Cubana de Cigarros, setenta y dos pacas de capadura de la misma procedencia.

El exportador Harry Mendelsohn compró y registró, en los almacenes de Tamargo y Compañía, treinta y ocho tercios de dieciseiscenas.

Al mismo exportador estuvo entregando otro lote de Vuelta Abajo, Constantino González.

Partidas mucho más pequeñas, de capas y sextas de Remedios, de tres cosechas anteriores, pasaron también de manos durante el día. Pero no merecen detallarse esas partidas.

**ENTRADAS POR TRENES**

Hasta las cinco y media de ayer habían entrado en los patios de los ferrocarriles, las partidas de tercios y pacas siguientes:

De San Juan y Martínez, para la Henry Clay and Bock Company, 120.

De Guane, para Constantino González y Compañía, 122.

De Placetas, para Sidney Rothschild, 101.

De Camajuaní, para la Henry Clay and Bock Company, 185.

De Consolación, para la S. Ruppin Havana Tobacco Company, 205.

De San Juan y Martínez, para Torres Gener Hermanos, 66.

De Guane, para Constantino González y Compañía, 120.

De San Diego del Valle, para Pedro López, 3.

De Placetas, para I. Kaffemburgh e Hijos, 33.

**DE LA NUEVA COSECHA**

Las noticias que recibimos de varias zonas, confirman las que dimos la semana pasada acerca de los efectos que está produciendo la sequía en las siembras últimamente hechas.

La sequía persiste en toda Vuelta Abajo, y esto preocupa ya a los cosecheros que no cuentan con el moderno sistema de regadío.

Pero la decisión de lo poco que se ha sembrado, la dará el mes de enero.

## LA INDUSTRIA AZUCARERA Y LA LEY ALCOHOLERA

Cambio de impresiones entre hacendados y miembros de la Exportadora y del Instituto

Ayer se celebró en la Corporación Exportadora un interesante cambio de impresiones, por iniciativa del Dr. Viriato Gutiérrez entre los miembros de dicho organismo y del Instituto Azucarero Cubano y varios preeminentes hacendados, sobre el proyecto de ley alcoholera del Dr. Clemente Vázquez Bello, que se quiere poner nuevamente sobre el tapete, por considerarse su aprobación, aun con algunas modificaciones, como medio adecuado para resolver parcialmente nuestro problema azucarero. Entre otros, intervinieron, además del Dr. Viriato Gutiérrez, el doctor Walfredo Rodríguez Blanca, y los señores José Gómez Mena, Goytisolo y Manuel Aspuru.

Después de exponer el Dr. Viriato Gutiérrez, en resumen, las bases y las características del proyecto del doctor Vázquez Bello, se discutió ampliamente acerca de la conveniencia de su aprobación y la posibilidad de que el mismo constituya un complemento del convenio azucarero internacional, por cuanto, aun manteniéndose Cuba dentro del espíritu y las cláusulas del pacto de Bruselas, se podría reducir apreciablemente el sacrificio impuesto a nuestros productores, permitiendo una mayor cantidad de corte y molienda de caña, para transformar en alcohol el exceso.

No se tomaron acuerdos definitivos y concertos, sino que se resolvió únicamente estudiar detalladamente el importante asunto, para lo cual se celebrará, en su oportunidad un nuevo cambio de impresiones entre los elementos interesados en el desarrollo de la industria azucarera y de la alcoholera.

## CLEARING HOUSE

DICIEMBRE 9

Las compensaciones efectuadas hoy entre los Bancos asociados al Havana Clearing House ascendieron a la cantidad de:

$1.367,881.12

**COTIZACION DE LOS BONOS DE OBRAS PUBLICAS**

NUEVA YORK, diciembre 9. AP —Hoy se operó en los bonos del 5½ por 100 de 1945 de Obras Públicas en la Bolsa de New York por valor de $26.000.

SE COTIZARON

| | |
|---|---|
| Lo más alto | 42 |
| Lo más bajo | 41½ |
| La última venta | 42 |

CERRARON

| | |
|---|---|
| Compradores | 41½ |
| Vendedores | 42 |

Agentes para Anuncios en EUROPA:
E. BOURDET & Cie
antes DAVIGNON, BOURDET & Cie
9, Rue Tronchet, PARIS
19, 21, 23, Ludgate Hill, LONDRES

N. GELATS & Co.
Habana BANQUEROS Aguiar 106-108
Vendemos cheques de Viajeros Pagaderos en todas partes del mundo y Cartas de Crédito Circulares en las mejores condiciones.
"SECCION DE CAJA DE AHORROS"
Recibimos Depósitos en esta Sección Pagando el 3 por 100 Anual. Todas estas operaciones pueden efectuarse también por correo.

Vapores Correos de la Compañía Trasatlántica Española
SERVICIO REGULARES MENSUALES DE PASAJE, CARGA Y CORRESPONDENCIA
LINEA RAPIDA PARA VERACRUZ, NEW YORK Y NORTE DE ESPAÑA
Próximas salidas:

| PARA VERACRUZ 48 horas de viaje. | | PARA NEW YORK, VIGO, CORUÑA, GIJON, SANTANDER Y BILBAO | |
|---|---|---|---|
| HABANA | 2 Oct | HABANA | 10 Oct. |
| C. COLON | 1 Nov. | C. COLON | 10 Nov. |
| HABANA | 2 Dic | HABANA | 10 Dic. |
| C. COLON | 1 Ene | C. COLON | 10 Ene 32 |

LINEA PARA NEW YORK, CADIZ Y BARCELONA:
M. COMILLAS 2 Dicbre BUENOS AIRES 1 Ene-32
MANUEL CALVO 17 Dic.

Magníficas cámaras. Amplios comedores para pasajeros de tercera servidos por camareros. Camarotes para 3a. clase. Excelentes menús. Para más informes:

MANUEL OTADUY
AGENTE GENERAL
Palacio Lonja. Telf. A-6588. A-7900 Apartado 707. Habana.

COMPAGNIE GENERALE TRANSATLANTIQUE
VAPORES CORREOS FRANCESES
Bajo Contrato Postal con el Gobierno Francés.
Todos los vapores de esta Compañía atracan a los muelles de
SAN FRANCISCO o MACHINA
PROXIMAS SALIDAS

Para GALVESTON y VERACRUZ
"MEXIQUE"
3 de Enero

Para CORUÑA, SANTANDER, PLYMOUTH y el HAVRE
"ESPAGNE"
17 de Diciembre.
(a las doce del día)
"MEXIQUE"
15 de Enero.

Sesiones de Cinematógrafo diarias en los vapores de esta Compañía, según Contrato con la casa «PATHE»

IMPORTANTE
Buena comida a la española. Camareros y cocineros españoles.
Línea de New York al HAVRE, Plymouth y Burdeos
En esta Agencia se expiden pasajes por esta línea, por los lujosos y rápidos trasatlánticos franceses «Ile de France», «París», «France», «Lafayette», «Rochambeau» etc.
Para más informes dirigirse a:
ERNEST GAYE
O'REILLY NUM. 9.— APARTADO 1090.— TELF. A-1476.— HABANA.

M.E.C.D. 2016

# EL ÚNICO

ESAS TOSES DE LOS NIÑOS

Hay toses pasajeras e inofensivas. Otras, sin embargo, son gritos desgarradores del delicado cuerpecito pidiendo refuerzos para la lucha por la vida.

¡Y hay cosas tan fáciles en el mundo!...

Si sus niños tosen, déles la PREPARACION DE WAMPOLE. Si sufren de catarros con frecuencia, déles la PREPARACION DE WAMPOLE. Si están débiles, anémicos y raquíticos, déles la PREPARACION DE WAMPOLE. Combina las propiedades reconstituyentes del extracto de hígado de bacalao y los hipofosfitos en forma *agradable al paladar y fácil de digerir hasta por el estómago más delicado.* Insista, desde luego, en la PREPARACION DE HENRY K. WAMPOLE Y CIA., única auténtica y verdadera.

Para los catarros... para la bronquitis crónica... para el raquitismo... para la convalecencia... para la debilidad, la anemia y el cansancio... en una palabra, para fortalecer el organismo, enriquecer la sangre y aumentar la resistencia del cuerpo contra las enfermedades consuntivas, no hay como la PREPARACION DE WAMPOLE.

¡HAGA LA PRUEBA CON UN FRASCO!

*Tan Buena Durante el Verano como en Invierno*

**WAMPOLE**



# HOY JUEVES

FAUSTA EXHIBICION DE TRAJES EN EL TEATRO «ENCANTO» QUE PRESENTA EL MAGO DE LA MODA.

**Bernabeu**

Asistirá la Habana elegante, a la que brindamos la oportunidad de admirar nuestro calzado en creaciones exclusivas, combinando los colores y telas adaptables para cada vestido.— La exhibición será por la noche.

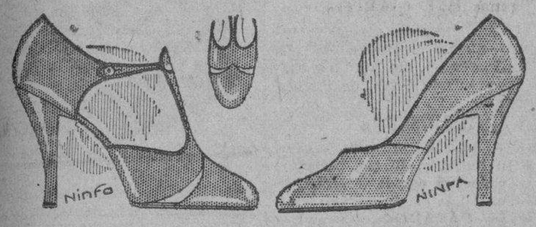


**EL MUNDO**

LA CASA DE LAS DAMAS

REINA NUMERO 33. — FRENTE A GALIANO.



# Pan American Airways, Inc.

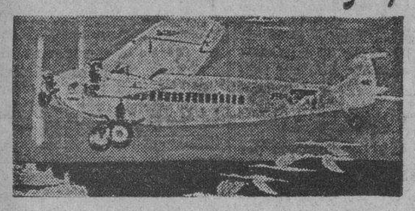

**HAVANA - MIAMI $28.00**

Cómodos y Lujosos Aeroplanos Tri-Motores Equipados con Radio. Servicio de Pasajeros y Correo Internacional.
En combinación con los mejores y más rápidos trenes de los Estados Unidos.

**ANTILLAS-CENTRAL Y SUR AMERICAS**

Pida informes en nuestra oficina

TELF. M-2222. PRADO No. 13. TELF. A-2222

Chalet en C entre 10 y 12 Reparto Almendares, que se rifa a beneficio del Asilo San Vicente y pobres de la Iglesia de Monserrate, por el primer sorteo de enero de 1932.

## --AVISO--

EL Comité Gestor de esta rifa, ha acordado vender las papeletas que quedan a $1.00. Pueden adquirirse en las tiendas de Galiano, Vidrieras de Tabacos, Asilo San Vicente e Iglesia de Monserrate. Se envian por correo al recibo de su importe, más el franqueo, en San Miguel 59 bajos. Checks y Giros Postales a nombre del señor A. Colomer.

*Suscríbase al DIARIO DE LA MARINA*

# H A B A N E R A S

## TEMPORADA INVERNAL

MIGUEL A. SUAREZ

Vedlo ahí.

Con la triunfal copa.

Es el señor Miguel A. Suárez, la figura máxima de **Oriental Park**, cuyas puertas se abren el sábado diecinueve del corriente para la inauguración de la temporada hípica.

Grandes las mejoras de todos géneros realizadas en los extensos dominios del Hipódromo de Marianao.

Retocadas las pinturas.

Y aumentados los jardines.

En el **Jockey Club**, donde se han llevado a cabo arreglos importantes, ha sido removida la pared del salón principal de fiestas, desapareciendo las puertas que dan acceso a la enorme terraza.

Tanto los hermanos Richard y Charles Kaelker como el señor Miguel A. Suárez, se encargan de supervisar las obras de mejora y embellecimiento que se realizan en toda la extensión de nuestro gran hipódromo.

Venció ya el plazo fijado para que los **turfman** hicieran sus inscripciones de ejemplares y puede asegurarse que el total de los **pur sang** alojados en aquellas cuadras supera con creces a los del invierno anterior.

Grande el entusiasmo.

Mayor cada día.

### FIESTA DE CARIDAD

En el Auditorium.

La fiesta del lunes.

Dispuesta a beneficio de las Conferencias de San Vicente de Paul del Vedado, que preside con el mayor entusiasmo la distinguida dama Julia Mendoza de Batista.

En el programa figuran la Orquesta de los Krazy Kats, la comedia **Canción de Cuna** y la presentación de José Bohr.

Números variados.

De gran interés.

Tendrá por intérpretes **Canción de Cuna** los alumnos del Curso de Declamación y Teatro de la Sociedad Pro-Arte Musical.

Alumnos que son las señoritas Oria Albarrán, Martha de los Reyes, Lolita Guiral, Zoila Ventura, Lolina Cibrián, Lily Batet, María Zoila G. Fominaya, Daisy Bradshaw, Loló Pérez Daple, Rosa de los Reyes, Mercedes Arrinda y Bianca Rosa Martínez con los jóvenes Luis Rodríguez Molina, Miguel Llao, Ricardo Florit y Julio Jané.

Dirigidos todos por el señor Guillermo de la Mancha, notable actor, perteneciente a la Compañía del Principal.

Antes que **Canción de Cuna** hará su presentación la Orquesta de los Krazy Kats que dirige el simpático joven Manolín Menéndez.

Formado está el brillante conjunto por los jóvenes de esta sociedad cuyos nombres doy junto con el instrumento que tocan.

Filiberto Rivero.....Saxofón.
Tony Suárez .....Idem.
Carlos Agostini .....Violín.
Julio Cervantes .....Idem.
Cuco Cervantes .....Piano.
Cayo Garriga .....Contrabajo.
Rafael Castro .....Drum.
Manolín Menéndez ...Guitarra.

La parte final del programa la llenará José Bohr, el célebre artista argentino, tan aplaudido en estos momentos en Campoamor.

Acompañado será en todas y cada una de sus canciones por la brillante pianista Eva Limiñana.

Fiesta de la tarde.

A las cinco y media.

### LA BODA DEL SABADO

Boda elegante.

En la noche del sábado.

Se celebrará en la Iglesia de San Juan de Letrán la de Lilia Carrera, airosa y graciosísima señorita, y el distinguido joven Jose Luis Estéfani.

Las invitaciones, que suscriben los padres de los novios, están hechas para las nueve y media.

Decorado por **El Fénix** el templo. Un adorno magnífico.

Cuanto al ramo de mano, obra del jardín **El Clavel**, llamará la atención por su belleza.

La boda civil, precursora de la religiosa, se efectuará hoy, a las doce del día, ante el conocido notario doctor Eduardo Delgado, suscribiendo el acta como testigos, por Lilia el doctor Carlos Morales y Cherezola y, por José Luis, el doctor Armando Dirube y Peláez.

Para su despedida de soltera tendrá esta tarde un recibo la señorita Lilia Carrera.

Un recibo en confianza.

Sin fiesta.

### NUESTRA SEÑORA DE LORETO

La festividad del día.

Nuestra Señora de Loreto.

Está de días, y me complazco en saludarla, la bondadosa y muy estimada señora Loretico Pérez viuda de Castellanos.

Recibirá por la tarde.

Sin carácter de fiesta.

Celebra su santo, y lo pasará rodeada de todo género de halagos y congratulaciones, Loreto Ureña, distinguida esposa del señor Raoul Ureña.

También está de días, y es para ella mi más afectuosa felicitación, la gentil y bellísima Loretico Derrbecker de Molina.

Una interesante dama.

La señora de Zéndegui.

Y completando la breve relación la gentil señorita María Loreto Díaz Comas.

¡Felicidades!

### LA SEÑORA DE GODOY

De cuidado.

Por varios días.

Así estuvo últimamente una elegante dama de esta sociedad, Alicia López Aldama, distinguida esposa del amigo y compañero muy querido Raúl Godoy.

Pasó horas dolorosas, de cruel angustia, postrada en el lecho.

Pero su mal fué dominado.

Hasta no dejar huella.

Débese esto al saber, pericia y ciencia del eminente clínico doctor Victoriano Agostini, encargado de asistir desde los primeros momentos a la señora de Godoy.

Se halla convaleciendo.

Reponiéndose por días.

**Excelente para convalecientes**

Alimentos buenos y adecuados es lo más necesario para las personas que estén reponiéndose de una enfermedad. Es el mejor medio que tiene el convaleciente para recuperar su fuerza y energía.

La Maizena Duryea debe ser una parte importante en la dieta de los convalecientes—niños o adultos. Es nutritiva, fortalece y fortifica. Y es deliciosa! Hay muchas clases de sopas, ensaladas, salsas y postres que son mucho mejores cuando se preparan con Maizena Duryea.

Permítanos enviarle un ejemplar del famoso libro de recetas Maizena Duryea.

**MAIZENA DURYEA**

GRATIS

F. A. LAY, Agente. Apartado núm. 695. Habana.


## LA FIESTA DEL DIA

BERNABEU

Gran fiesta esta noche.

De arte, de modas, etc.

Celébrase a las nueve y media, rodeada de múltiples atractivos, en el teatro Encanto.

Combinada ha sido con el concurso de Ismael Bernabeu, el imponderable Bernabeu, nuestro Rey de la Moda.

Hará una presentación de sus modelos de invierno por medio de las esculturales **girls** de Montmartre.

Vestidos y abrigos.

Todos de **atelier** famoso.

El escenario, y lo mismo todo el teatro, aparecerá decorado por el jardín **El Clavel** con profusión de plantas y flores.

Durante el desfile de los modelos lanzará desde el palco escénico bolas premiadas a la sala el simpático Modestín Morales.

Imitación de Chevalier.

Que lo hace en París.

Entre los premios figuran los perfumes donados por Agustín Reyes, incluyendo su célebre colonia, y una hermosísima lámpara de la acreditada Casa Quesada.

Además los lujosos estuches de las ricas galletitas Armada.

Augusta Peña.

De ellos habrá para todas las damas de la concurrencia repartidos por la Jefa de Propaganda de la Fábrica Armada, la señorita Augusta Peña, una andalucita dotada de garbo, donaire y gracia.

Espléndido regalo.

Digno de la suntuosa casa.

Se proyectara una película, **Las Peripecias de Skippy**, última creación de Percy Crosby, el diminuto artista, tan popular y tan simpático.

Y como número de gran atracción, la Orquesta de los Hermanos Castro, uniformada, completa, llenando un breve y bonito programa con las mejores piezas de su extenso repertorio.

Numerosas las localidades vendidas para la fiesta de esta noche en el teatro Encanto.

Habrá máxima entrada.

Seguramente.

### EN EL RESTAURANT PARIS

Un acto interesante.

De la cordialidad mayor.

Celebrado en medio de un almuerzo en el diplomático restaurant **París** con asistencia de un corto y caracterizado grupo.

Consistió en la entrega de la condecoración de la Corona de Bélgica al doctor Tomás Servando Gutiérrez, antiguo compañero de redacción y amigo siempre muy estimado, muy querido.

Realizó dicha entrega, en su carácter de Encargado de Negocios de Bélgica, el señor Emilio Roelandts.

Se cambiaron discursos.

Por ambas partes.

Presentes al almuerzo estaban, con los señores Roelandts y Gutiérrez, el doctor Carlos Miguel de Céspedes, Secretario de Instrucción Pública, el doctor José Manuel Cortina, Senador de la República, el doctor Miguel Angel de la Campa y el doctor Juan de Dios Romero.

Preciosa la mesa.

Adornada con flores.

(Continúa en la página SIETE)


VINO FINO DE MESA

**MARQUES DE RISCAL**

BOUQUET EXQUISITO Y DELICADO


# RADIO Y ELECTRICIDAD

Por ALBERTO GIRO

### EL CONJUNTO «MEMPHIS» ESTA NOCHE DESDE LA C M W

El magnífico conjunto «Memphis» ofrecerá esta noche de 9 a 10 su anunciado concierto, que como cortesía al DIARIO DE LA MARINA brinda cada segundo jueves de mes desde la emisora C M W.

Este simpático conjunto está dirigido por la distinguida y bella dama Blanquita Fernández de Castro de Jardines, del que forman parte las elegantes damas Nandita Sanguily de Nogueiras, Diana Marde, Conchita Valdivia de Santo Tomás, Rosario Sansores y la notable soprano Elisa Vázquez, además de la orquesta «Memphis».

### EL ANIVERSARIO DE CORMAN

Mañana día 11, celebra su primer aniversario de actuación ante el micrófono el maestro Tomás Corman y su ya famosa orquesta Típica, con ese motivo la emisora C M W trasmitirá un programa extraordinario de 9.30 a 11 de la noche, programa netamente bailable por la Orquesta de Corman y su aplaudido cantante Luis Valdés. Felicitamos al maestro Corman por este primer año de triunfo por la C M W.

### TRASMISIONES PARA HOY

**C M W**
**588 Kc.—510 m.**

7.00 a. m.—Primera edición hablada del DIARIO DE LA MARINA.
8.00 a. m.—Segunda edición hablada del DIARIO DE LA MARINA.
9.00 a. m.—Tercera edición hablada del DIARIO DE LA MARINA.
10.00 a. m.—Sección de Arte Culinario.
11.00 a. m.—Hora Vermuoth.
12.00 a. m.—Sección Social Informativa y Comercial.
12.45 p. m.—Cotizaciones de la Bolsa.
1.00 p. m. La Hora Mil y Una que dirige Enma López Seña.
2.00 p. m.—Hora Popular Margot Alvariño.
3.00 p. m.—Programa Fama y Fortuna.
4.00 p. m.—La Hora de Ahora.
5.00 p. m.—Corman y su famosa orquesta Típica.
600. p. m.—Cuarta edición hablada del DIARIO DE LA MARINA.
7.00 a. m.—Hora Elegante por el dúo Carmelina Pérez y Arturo Hernández, pianista acompañante David Rendon.
8.00 p. m.—Hora Los Emperadores del Aire.
9.00 p. m.—Concierto del DIARIO DE LA MARINA, a cargo del conjunto «Memphis».

**PROGRAMA**

1.—Liebestreud, de Kreisler. Orquesta «Memphis».
2.—Habanera de la ópera «Carmen», cantada por Elisa Vazquez.
3.—Recitación de dos poesías, por Rosario Sansores, poetisa.
4.—Vals de Chopin, piano. Nandita Sanguily de Nogueira y orquesta «Memphis».
5.—Lisonjera de Chaminade, solo de piano (a petición) por Blanquita Fernández de Castro de Jardines.
6.—Homuroske, de Vorak, orquesta «Memphis».
7.—Strende la Vampa, del «Trovador», por Elisa Vázquez.
8.—Recitaciones de dos poesías por el poeta Luis Alvarez Pastor.
9.—Scarf, Dance de Chaminade, piano por Nandita Sanguily de Nogueira y orquesta «Memphis».
10.—O mio Fernando, de «Favorita», por Elisa Vázquez.
11.—Andante del Concierto de Herz piano, Blanquita Fernández de Castro de Jardines y orquesta «Memphis»
12.—Recitación, por Luis Alvarez Pastor.
13.—Vals de Chaminade. Orquesta «Memphis».
14.—Recitación, por Rosario Sansores.
15.—Bolero de Moskowosky, orquesta «Memphis».

**C M B C**
**965 Kc.—310.7 m.**

11 a 12.45 p. m. Trasmisión de la película toda hablada en español «Carne de Cabaret».
12.45 a 1 p. m.—«Eentre Climas» por el doctor Luis Sabater.
1 a 2 y media p. m.—Hora de Música española con la trasmisión de la Zarzuela «La Rosa del Azafrán».
2 y media a 3 p. m.—«Charla libre», por el doctor Carlos de la Gándara.
3 a 4 p. m.—Programa a cargo de La Sonora Matancera.
4 a 5 p. m.—Programa de música selecta.

**C M C W**
**1285 Kc.—233.4 m.**

De 6 a 7 p. m.—Noticias Deportivas y música variada.
De 9 p. m. a 1 a. m.—Bailables desde «Sans Souci».

**W A B C**
**860 Kc.—348.6 m.**
**New York**

7.15 p. m.—Orquesta.
7.45 p. m.—Concierto Camel.
8.00 p. m.—Hermanos Mills.
8.15 p. m.—Banda; solos de concertina y duo cómico.
8.45 p. m.—Tenor; soprano; cuarteto y orquesta de 36 profesores.
9 p. m. Tenor; soprano, cuarteto y orquesta de 36 profesores.
9.30 p. m.—Cuentos de Amor.
10.00 p. m.—«El Hombre el primera fila».
10.30 p. m.—Opera en Miniatura, «La Traviata».—Verdi. con Bárbara Maurel, contralto; Theo, Carle, tenor; Adela Vasa soprano Eva Evans barítono y orquesta.
11.00 p. m.—Orquestas.
2.00 a. m.—Termina la trasmisión.

**W Q A M**
**560 Kc.—535 m.**
**Miami.Florida**

8.00 a. m.—Servicio religioso.
8.15 a. m. Música de salón.
9.00 a. m.—Banda Marina Nacional.
9.20 a. m.—Noticias.
9.30 a. m.—Desde New York.
10.00 a. m.—Organo.
10.30 a. m.—Cantantes Madison.
10.45 a. m.—Orquesta.
11.00 a. m.—Programas varios desde New York.
12.00 m.—Reporte útil.
12.15 p. m.—Orquesta Don Bigelow.
12.30 p. m.— Revista Columbia.
1.00 p. m.—Orquestas.
2.00 p. m.—Cantantes Internacionales.
2.15 p. m.—Orquesta de Salón
2.30 p. m.—Escuela del Aire, por soprano solo, flauta y orquesta.
3.30 p. m.—Miriam Ray y orquesta.
3.45 p. m.—Piano.
4.00 p. m.—Ensemble y Trio femenido.
4.30 p. m.—Orquesta.
5.00 p. m.—Canciones.
5.15 p. m.—Orquesta.
6.45 p. m.—Momentos musicales.
7.00 p. m.—Larry Walker.
7.15 p. m.—Orquesta.
7.30 p. m.—Old Plantation.
7.40 p. m.— Boletín.
745. p. m.—(Véase W A B C).
10.00 p. m.—Hams Und Fritz.
10.10 p. m.—Noticias breves de última hora.
10.15 p. m.—Pot Pourri musical.
10.30 p. m. (Desde la W A B C).
11.00 p. m.—Música bailable.
De 11.15 p. m. a media noche.- Orquestas desde la W A B C.
12.00 p. m.—Resumen del programa de mañana.

LOS MÉDICOS LO RECOMIENDAN

Una señora que había sufrido por largo tiempo de eczema, dicenos así: "Por muchos meses estuve sufriendo Hice uso de varios remedios sin éxito alguno. Hasta que al fin mi médico me recetó el Resinol. Casi instantaneamente desapareció mi incomodidad y una semana o diez días después había desaparecido todo el sarpullido." Otras muchas personas han obtenido el mismo resultado con Resinol. Es inófensivo en su uso. *De venta en toda droguería.*

**Resinol**



"LE TRIANON"

JOYAS Y REGALOS ARTISTICOS

**OFERTA REGALO**

Para Bodas y Onomásticos

Grandes rebajas ya iniciadas sobre todas las existencias. Precios muy excepcionales y artículos completamente nuevos.

¡Oportunidad que debe usted aprovechar!

SALVADOR FONDÓN
GALIANO 91 CASI ESQ. A SAN RAFAEL



DESPUES DE LA EXPOSICION.

Las más distinguidas familias de la Sociedad Habana han desfilado constantemente durante éstos últimos días adquiriendo los más lindos modelos exhibidos en el Teatro Principal de la Comedia por

**Mathilde Gumont**

La gran variedad de vestidos y sombreros de las principales casas Parisién, importados exclusivamente por nosotros han tenido el éxito que esperábamos.

Collares y pulseras de fantasía, la última novedad de la moda, así como finísimas carteras de todas clases acabamos de recibirlas en Prado número 88.

Venga a visitarnos y obtendrá precios de situación.



**EL PARAISO DE CUBA**

**GRAN HOTEL DEL BALNEARIO**

A 800 Pies de Altura.

**Tómese Una Vacación y Goce del Fresco y de la Tranquilidad de la Montaña**

A dos horas y media de la Habana, en el centro de un valle encantador con un clima delicioso y aguas medicinales que le harán eliminar las toxinas del cansancio y de los disgustos y le curarán sus afecciones de las vías digestivas y urinarias. El más bello edificio del interior de la República. Gran Parque. Restaurant de primera clase. Habitaciones todas exteriores. Pensión completa incluyendo los baños y el uso de las aguas medicinales desde $3.75 al día.

Para los visitantes Table d'Hote excelente a $1.25 almuerzo y $1.50 comida.

EN EL GRAN HOTEL DEL BALNEARIO

**SAN MIGUEL DE LOS BAÑOS**

Pida las aguas de estos manantiales a sus únicos agentes. La Luna.
Calzada y Paseo. — Teléfonos: F-6298 y F-1078. — Vedado. — Habana.


M.E.C.D. 2016

# ESCENARIO Y PANTALLA

## Rialto: "La Ley del Harem"

José Mojica, el célebre cantante mexicano, protagonista de «La ley del Harem», que llegará hoy a La Habana, en jira de conciertos.

«RIALTO» ha «pre-estrenado» —utilicemos el pintoresco verbo acuñado por las empresas cinematográficas—«La Ley del Harem», producción toda hablada en español. El anticipo ha sido oportuno, pues precisamente hoy, en las primeras horas de la mañana, llega a nuestra ciudad José Mojica, que desempeña en dicho «film» el papel del protagonista.

Mojica es, ante todo, un hombre que canta. Posee—a juzgar por el «vitaphone»—una voz de grato timbre, que emite con calidez temperamental. Figura, por otra parte, en el «elenco» de la Chicago Civic Opera Company, posición codiciable, que sólo se consigue con credenciales auténticas. Es natural, pues, que sus películas sean pretextos más o menos decorativos para que el popular tenor mexicano haga alarde de sus facultades vocales.

En «La Ley del Harem» Mojica canta diversas canciones, en torno a las cuales se ha construido la trama cinematográfica. Se trata de una producción de ambiente oriental, árabe por más señas. Ya sabemos lo que esto significa. Todo el lujo convencional del oreintalismo escénico, toda la refinada sensualidad de la raza árabe, toda su expresiva propensión mística y ritual desfilando por la pantalla, en un tropel de imágenes que persiguen más bien una sensación pintoresca que realista.

En este ambiente de hieratismo religioso, intrepidez guerrera y carne de serrallo, se ha insertado una acción meramente efectista, cuya figura principal es la que encarna el actor y cantante mexicano que iniciará sus conciertos el lunes en el «Nacional». Con él actúan en este «film» Carmen Larrebiti, que nos gustaba más con su antigua nariz; María Alba—de una belleza muy real y muy fotogénica; Julio Villareal, que está muy bien de máscara y de dicción, y otros artistas hispanoparlantes de varia categoría.

La película está presentada con el derroche a que Hollywood nos tiene acostumbrados en esta clase de producciones.

## Fausto: "Malditas Sean Las Rubias"

NO se trata justamente de la vida de tahur. Más bien de la vida de un provinciano jactancioso que, por su audacia y por su suerte, llega primero a ser el «as» de los jugadores de una determinada ciudad yanqui y luego un presidiario común, condenado a diez años de encierro.

Nick, el Barbero, que de este modo es conocido nuestro sujeto, no es un mal muchacho. Hay en él tal imaginación y tal superabundancia vital que necesita ser vanidoso, a pesar de su fondo honrado y sencillo. Nick es, en realidad, un «pobre diablo» para quien el «plante» es una necesidad fundamental de su naturaleza, un rasgo consustancial a su carácter. Lo que nos lo hace simpático es, precisamente, su espontaneidad. No hay en él nada ficticio. Cree que la suerte le favorece en el juego porque no podría ser de otro modo. Supone honradamente que tiene controlado el azar de tal manera que sólo mediante la trampa podrá ser vencido. Con la misma buena fe piensa que no puede haber mujer que se le resista.

La suerte favorece excepcionalmente a Nick e hincha aun más su vanidad primaria, sin maldad. Las rubias, sin embargo, le traicionan. Por el engaño de una blonda belleza es condenado a diez años de presidio. Nick acepta su sino con alegre resignación. Y hace alarde de ello. Al arrancar el tren que le ha de llevar a la penitenciaría tene una sonrisa de benevolencia para las mismas mujeres que habían tratado de explotarlo, «posa» jactanciosamente ante los fotógrafos y se despide de sus amigos apostando a que antes de cinco años, será libertado.

Se trata de una película original e interesante, sobre todo para los aficionados a la indagación psicológica. Está muy bien visto el tipo de Nick. Y magistralmente interpretado por Edward Robinson, actor que compensa sobradamente su desgarbo de figura, con una habilidad histriónica notable.

Francisco ICHASO.

# NOTAS

## "Hombres Modernos"

Otra vez la sátira impiadosa y filuda de Bourdet en el escenario del «Principal de la Comedia». ¿Motivo? Una nueva representación de «Hombres modernos», comedia recientemente estrenada, que dió algo que hablar a la crítica.

«Hombres modernos» contrasta con «La prisionera». En ésta el bisturí de cirujano exploró meticulosamente una llaga social: el homosexualismo. En aquélla el físico optó por aplicar una «cura de caballo» a otra pústula de la civilización: los «hombres modernos» o, mejor dicho, los hombres de «sexo débil», a que alude el tipo de la comedia; homúnculos sin pudor, que acuden a la protección femenina para vivir y medrar.

Recordamos que María Tubau, Pilar Bermúdez y Julio Villarreal realizan una buena labor en «Hombres modernos». Y en general la obra recibe una interpretación esmerada en el «Principal».

## Vuelve el Danzonete

Gasulla, artista cubana de la aplaudida pareja Clarivel-Gasulla.

La gente del danzonete después de actuar brillantemente en el «Nacional», regresó a su lares matanceros y esperó allí una oportunidad para actuar de nuevo en La Habana. Esta no podía demorar. Fué muy sonado el éxito alcanzado por el espectáculo de Luis Carballo y Aniceto Díaz, con el concurso de la pareja Clarivel-Gasulla.

Vuelve el danzonete. Actuará desde mañana en «Payret», en las tandas de las 5.30 y 9.30. Formará el «show» de tres funciones especiales organizadas expresamente para exhibir de nuevo esa sugestiva producción de la cinematografía española que se titula «La Hermana San Sulpicio».

La exhibición de una nueva copia de esta película, sincronizada con música netamente española—de la mejor españolidad—ha despertado mucho interés entre el público. Es tan popular la novela de Palacio Valdés en que se basa el «film» que este solo detalle mueve al público a verlo una, dos y más veces, aunque sólo sea para contemplar cómo Imperio Argentina, la encantadora artista ha encarnado el tipo de la protagonista y cómo los demás interpretes—todos ellos excelentes artistas españoles—han dado vida en la pantalla a los personajes magistralmente trazados por el novelista astur.

## María Luisa Morales, Fernan Flor y los Le Batard

Estaba anunciada para ayer la despedida de Luisa María Morales, Fernán Flor y la orquesta Le Batard en el «Nacional». Han obtenido, sin embargo, tanto éxito estos elementos en el «show» de nuestro primero coliseo que la empresa, con muy buen juicio y a petición de numerosas personas ha decidido prorrogar su actuación.

Así, pues, hoy aplaudiremos de nuevo a Luisa María Morales en sus cálidas interpretaciones de la canción cubana, mexicana, etc.; a Fernán Flor en sus finas realizaciones de la danza clásica y a la Orquesta Le Batard en su trabajo de acompañamiento y en su ejecución pintoresca, afinada y expresiva de los más aplaudidos números criollos o yanquis.

Y en la pantalla dos producciones en español, de buen cartel: «Esclavas de la moda», con Carmen Larrabeiti, y «Conoces a tu mujer» con esta actriz y Ana María Custodio.

## REPUESTO UN INGENIERO QUE HACIA CATORCE AÑOS QUE SE HALLABA CESANTE

Conforme a lo dispuesto, por reciente Decreto Presidencial, ha sido repuesto en su cargo de ingeniero de primera clase de plantilla, afecto al Distrito de Camagüey, el señor Benito Rodríguez, quien estuvo cesante durante catorce años, habiendo renunciado a favor del Estado, los haberes que dejó de percibir durante ese tiempo, los que ascienden a la cantidad de $32.000.

SUSCRIBASE AL
Diario de la Marina

# E S C E N A

### PRINCIPAL: «HOMBRES MODERNOS». Precios Especiales

Esta noche se representará de nuevo en este teatro la preciosa obra de Bourdet «Hombres modernos». Regirán precios especiales a base de dos lunetas un peso, sistema que en beneficio del público establece de vez en cuando la empresa. María Tubau, Villarreal, Mancha, Rosa Blanch, Pilar Bermúdez, toman parte en esta obra.

### LOS CONCIERTOS DE MOJICA

Están señalados para los días 14 y 16 de diciembre los dos conciertos que el gran tenor José Mojica dará en el TEATRO NACIONAL. El simpático artista de la pantalla, triunfador en todas las cintas que ha filmado, aparecerá en persona ante el público cubano que tanto le admira, desde la escena del «Nacional». No se ha registrado jamás un abono tan feliz como el que se lleva a cabo. Ya hay más de 550 lunetas; el teatro está casi vendido.

### MARTI: : «CLARA BOYA»

Mañana viernes será el estreno del sainete peliculero «Clara Boya», original de R. Arango, con música de Neno Grenet. Pronto estreno de ELLAS, revista de Sánchez Arcilla. Esta noche a las 8.45 «Los sin trabajo», y a las 10.30 «La canción del esclavo». Luneta 30 cts. Butaca 20. Tertulia 10.

### NACIONAL: «ESCLAVAS DE LA MODA».

Hoy se exhiben «Esclavas de la moda» en español y «Conoces a tu mujer?» en español también, por Carmen Larrabeiti. En turnos preferentes presentación de Luisa M. Morales, la orquesta Le Batard y la bailarina Sol-Fernan-Flor. El viernes «Vidas truncadas», estreno.

### ACTUALIDADES: «Carne de Cabaret». «CODIGO PENAL»

Hoy dos films en español: «Carne de cabaret» por Ramón Pereda y Lupita Tovar, y «El Código penal», de Barry Norton y María Alba. Luneta 10 cts. Tertulia 5. Mañana «Por qué se casan las mujeres» y «Rinse y hágase rico».

### PAYRET: La Película de CHOCOLATE-CANZONERI

A teatro lleno se efectuó anoche en «Payret» la exhibición de la película tomada en New York de la pelea de Kid Chocolate con Tony Canzonery. La proyección nos ha demostrado que la pelea fué ganada por el Kid. La pelea exhibida es algo más que un suceso cinematográfico y deportivo, y no deben dejar de verla los cubanos y españoles residentes en Cuba. Hoy se repite en todas las tandas a 20 cts. luneta y 10 tertulia.

### PAYRET: Mañana: «LA HERMANA SAN SULPICIO».

Mañana viernes un succes en «Payret». La exhibición de la gran cinta «La Hermana San Sulpicio» sincronizada, conjuntamente con «Ramona», de Dolores del Río. Además selectas variedades en turnos preferentes, entre las que descuella la pareja Clarivel-Gasulla, bailarines. Luneta 30 cts., tertulia 10 cts. El domingo habrá una grandiosa matinée. Viernes, sábado y domingo se regalarán postales de Imperio Argentina.

### TEATRO PRADO: M-9218. «UNA NOCHE CELESTIAL». Estreno

Hoy estrena Prado una grandiosa película, que nadie debe dejar de ver: nos referimos a «Una noche celestial» por John Beles, Evelyn Laye y León Erroll. Estará en el cartel hasta el domingo 13, con revista y comedia.

### DOS FUNCIONES EN EL CIRCO. MATINEE

En el Circo Dumbar Schweyer que ahora actúa en PRADO Y ANIMAS bajo tienda de campaña, se anuncia hoy dos funciones: matinée a las 4.30, pública y escolar, pagando los niños nada más que la mitad de su entrada a luneta, y función nocturna a las 8.45. En ambas habrá excelente programa. Mañana Día de la Suerte, regalo de una fracción de billete a todo el que compre dos localidades de 20 cts.

# Comedia

HOY, PRECIOS ESPECIALES

**HOMBRES MODERNOS**

(Por MARIA TUBAU

**2 LUNETAS $1.00**
**1 ' ' ' 80 cts**

## Cartel del Día

POR LOS TEATROS

NACIONAL: De 3.30 a 11.30: Conoces a tu mujer y Esclavas de la moda.

PRINCIPAL DE LA COMEDIA: A las 9.15: Hombres modernos (sexo débil) por María Tubau y Julio Villarreal.

PAYRET: Exhibiciones de la película de la pelea de Chocolate y Canzoneri.

MARTI: Ca. Cubana de Zarzuelas. A las 8.45: Los sin trabajo. A las 10 La Canción del Esclavo.

ACTUALIDADES: Carne de Cabaret y Código Penal.

POR LOS CINES

CAMPOAMOR: A todas horas: Comedia y Exceso de cariño, por Jack Holt. A las 5.30 y 9.30 John Bohr y Eva Limiñana en variedades.

ENCANTO: A todas horas: Comedias y «Las peripecias de Skyppy», por Jackie Cooper.

FAUSTO: A todas horas: Comedia y Malditas sean las rubias, por Edward Robinson.

RIALTO: A todas horas: Comedias y Una noche celestial (estreno) por John Boles.

PRADO: Estreno de Una Noche Celestial.

NEPTUNO: El Destino de un Caballero y El Hijo Pródigo.

REGINA: Agrio como el limón y La Huerfanita.

TRIANON: Matinée: La casa de la Troya y Trader Horn. En tandas elegantes: Trader Horn o La diosa blanca.

RIVIERA: Matinée: Comedia, La seductora del diablo y Matrimonio ilícito. En tandas elegantes: La seductora del diablo.

OLIMPIC: Esclavas de la moda, Cita trágica.

INGLATERRA: Comedias, Entre casados.

VERDUN: Comedias, La pelea de Chocolate y Canzoneri y Los Hijos del Mar.

WILSON: Comedias, Conoces a tu mujer y Siempre alerta.

LARA: Isla del infierno, Mujer milagrosa.

LIRA: Comedias, La ley no escrita y Caravanas bélicas.

VALENTINO: Comedias, Los invasores del aire y El Código penal.

TOSCA: Comedia, Reportaje sensacional y Matrimonio ilícito.

NIZA: Revista, comedia, Africa habla y Aventuras Cortesanas.

NORMA: A las cinco y media Revista y La Hermana San Sulpicio. A las 8.30 Sevilla y La Hermana San Sulpicio.

MODERNO: Día de Mojica. Comedias y películas de Mojica.

UNIVERSAL: Comedia, Cascarrabias y El comediante.

LINDBERGH: Revista, comedia, Venganza del desierto y Carne de cabaret.

ROJO: Alma gigante, La segunda mujer.

CUBA: Comedias, Los calaveras y La mujer que perdió su alma.

MAXIM: (Bruzón y Ayesterán).

LOS ANUNCIOS MAS ATRACTIVOS SE HACEN EN ROTOGRABADO

USE Orbe PARA SUS PROPAGANDAS DE NOCHEBUENA Y AÑO NUEVO

LA REVISTA DE MAYOR CIRCULACION

¿Estreñimiento?
¡Peligro!

Los desperdicios del organismo, acumulados en los intestinos, fermentan, envenenan la sangre, causan mareos, dolores de cabeza, nerviosidad, y son una amenaza constante para la salud. Urge una limpieza completa, y luego, normalizar las funciones intestinales. Para todo ésto, las Píldoras de Brandreth han probado rotundamente sus virtudes millares de veces. Son píldoras puramente vegetales, de acción suave pero positiva y benéficia para el estómago, hígado e intestinos. Constituyen un remedio de toda confianza.

PILDORAS DE
Brandreth

# P A N T A L L A

### FAUSTO: M-8822. Sigue Triunfando «MALDITAS SEAN LAS RUBIAS». El Lunes: «EL DESEO SUPREMO».

La empresa de «Fausto» se complace y tiene en muy alto honor comunicar a su distinguido público que para el próximo lunes estrenará una de las producciones más completas que se han filmado este año en los «studios» de Hollywood, y que pertenece a una marca que nunca ha defraudado a los amantes del cinema: WARNER BROSS. Se refiere la empresa a EL DESEO SUPREMO, admirable creación de Bárbara Stanwich, quien supera en todos los detalles la magnífica labor que realizó en «Matrimonio ilícito». Mañana hablaremos largamente de esta magnífica producción. Hoy ocupa el cartel én todos los turnos esa joya admirable de Edward G. Robinson titulada «Malditas sean las rubias», que irá con comedia, revista y variedad.

### CAMPOAMOR: NUEVOS NUMEROS POR JOSE BOHR

Hoy con el estreno de HERMANAS RIVALES, interesante cinta por las bellas artistas Sally O-Neil y Molly O-Day, volverá a presentarse con nuevo repertorio en los turnos de tarde y noche el simpático artista José Bohr, que desde el escenario nos ofrecerá sus más recientes composiciones musicales, sus canciones de cadencia infinita, de amoroso y acariciante ritmo... Tardes y noches de suave sentir son estas en que cada mujer sale de «Campoamor» llevando en su mente la imagen viva de este trotamundos que no recoge en sus viajes más que dos cosas: idealismo, que luego transforma en inspiración y aplausos, que son como la música grata que adormece el espíritu tormentoso en esa peregrinación, que hace persiguiendo nuevas creaciones para sus inimitables sketches de variedad refinada. El sábado y domingo con la despedida de Bohr, se estrenara WALL STRET, drama de gran emoción por Aileen Pringle y Ralp Ince. El lunes BAILES TONTOS, con Joan Crawford y Clark Gable, el actor consagrado por Greta Garbo en su producción SUSANA LENOX.

### NEPTUNO: M-2785. «EL DESTINO DE UN CABALLERO»

Dos producciones Metro en la matinée continua de 2 a 7 p. m. en «Neptuno»: EL DESTINO DE UN CABALLERO, por John Gilbert, Marie Prevest y Louis Wolheim, y EL HIJO PRODIGO, por Lawrence Tibett revista y comedia. 20 cts. a todas horas del día. En la función nocturna a las 8.30 «El Hijo Pródigo», y a las 9.30 EL DESTINO DE UN CABALLERO. 20 cts. antes de las 8.30; 30 cts. después. Mañana CHERI BIBI por Ernesto Vilches.

### VERDUN: A-9206. «La Pelea CHOCOLATE-CANZONERI, HOY

Hoy a las 2, 6.20, 9 y 11 p. m. pasará por la pantalla la película que refleja round por round y golpe por golpe la pelea de nuestro campeón Kid Chocolate contra Tony Canzonery. Para que todos puedan verla la empresa cobrará sólo 10 cts a todo el mundo por el día y por la noche damas y niños 10 centavos, caballeros 20 centavos. Se exhibirán también comedia y «Los Hijos del Mar», de Ralph Ince.

### REGINA: M-1407. Janet Gaynor y EL BRENDEL

Hoy «La huerfanita», de Janet Gaynor, «Agrio como el limón», de El Brendel, comedia y revista. 10 cts. damas y niños antes de las cuatro; 20 después. Tertulia 10 cts. y niños 10 cts.

### RIVIERA: F-2040. «LA SEDUCTORA DEL DIABLO»

A las 5.15, 8.15 y 9.45 estreno de la film «La seductora del diablo», de Bebe Daniels y Ricardo Cortez; variedad y revista. En matinée a la 1.30 «La seductora del diablo», «Matrimonio ilícito», episodios de «La senda sangrienta», etc. Mañana hasta el lunes «Chéri Bibi», de Vilches, en español.

### WILSON: U-5863. «CONOCES A TU MUJER?»

Hoy en matinée y noche comedia revista, «Conoces a tu mujer?» en español, de Carmen Larrabeiti, y «Siempre alerta», de Edmund Lowe, sonora. A las 5.15 comedia y «Conoces a tu mujer?». 10 cts. matinée; por la noche 10 damas y niños, 20 caballeros.

### INGLATERRA: M-5527. «ENTRE CASADOS»

En matinée y por la noche comedia, revista, «Entre casados», por Adolfo Menjou, sincronizada, y LA DIVORCIADA, de Norma Shearer, sincronizada. A las 5 p. m. comedia y «Entre casados». 10 cts. matinée; por la noche 10 damas y niños, 20 caballeros.

### MODERNO: X-3306. HOMENAJE A MOJICA

En homenaje a José Mojica se exhiben hoy a las 5.30 y 8.30 dos films en español de dicho artista: «El domador de mujeres» y «Príncipe de amor». 10 cts. damas y niños, 20 caballeros. Mañana «La Hermana San Sulpicio», sincronizada.

### TRIANON: F-2403. JUEVES POPULAR

En matinée a las dos comedia, «La diosa blanca» de Harry Carey, «La casa de la Troya», de Ramón Novarro, comedia y revista. A las 5.15 y 9.45 «Trader Horn» o «La diosa blanca». A las 8.15 «La casa de la Troya». Mañana y pasado «Las peripecias de Skippy».

### TOSCA: I-3099. «REPORTAJE SENSACIONAL»

A las 5.15 y 8.30 se estrena hoy la grandiosa film «Reportaje sensacional», por George Bancroft. Además comedia, revista y «El dios del mar» por Ramón Pereda. Luneta 20 cts., damas y niños 10 cts., balcony 10 cts. ambas tandas. Mañana «El comediante» y «Reportaje sensacional».

### OLIMPIC: F-5501. «ESCLAVAS DE LA MODA»

A las 5.15 y 9.30 «Esclavas de la moda», por Carmen Larrabeiti en español. A las 8.15 CITA TRAGICA por George O-Brien, sonora. Mañana estreno de «La huerfanita», por Janet Gaynor, y «Agrio como el limón».

### LIRA: M-1867. «LA LEY NO ESCRITA»

Hoy estreno de «La ley no escrita» por Constante Bennett, además «La gran jugada», por Eddie Quillan, sonora. Mañana «Rango», cinta de monos y tigres, y «Caravanas bélicas», por Gary Cooper.

### CUBA: M-8970. «LA MUJER QUE PERDIO SU ALMA»

A las cuatro y 8.15 se exhiben hoy «La mujer que perdió su alma», por Joan Crawford, y la comedia en español «Los calaveras», de Laurel y Hardy, revista y variedad. 10 cts. por la tarde; 10 damas y 15 caballeros por la noche.

### UNIVERSAL: «EL COMEDIANTE». «CASCARRABIAS»

Hoy dos films en español de Ernesto Vilches: «Cascarrabias» y «El comediante». Además comedia, revista y episodio 12 de «Los héroes de las llamas». Damas y niños 5 cts. caballeros 10 cts.

### LARA: A-1548. «Isla del Infierno». «MUJER MILAGROSA»

Hoy dos grandes estrenos «La isla del infierno», de Jack Hol, y «La mujer milagrosa», de Bárbara Stanwich. 10 cts. matinée; por la noche 10 damas y niños, 20 caballeros.

## Música y Músicos

Una gran fiesta prepara el «Centro Israelita» para inaugurar su nuevo local en el Palacio de Villalba, sito en la calle de Egido. Al efecto en la noche del próximo domingo tendrá efecto una velada musical seguida de baile.

En el programa del concierto figuran tres distinguidos artistas, Rosita Chanivecki, celebrada violinista, Maryla Granowska, soprano de reconocidas facultades y el admirado pianista Yascha Fisherman. Esta próspera institución comienza en esta suntuosa residencia, una nueva etapa de su desenvolvimiento artístico, cultural y de beneficencia.

Se atiende con cuidado a todos los preparativos para que la fiesta resulte brillante y selecta. Las invitaciones se extenderán al Cuerpo Diplomático y Consular acreditado en la Habana, los altos funcionarios del Estado, sociedad habanera y prensa local y extranjera. En aquellos amplios salones la fiesta ha de resultar espléndida.

Comenzará a las nueve.

### LA SOCIEDAD INFANTIL

En el teatro Encanto, como de costumbre, celebrará, la Sociedad Infantil su «sesión» primera del mes de diciembre el próximo domingo, con ameno programa. Figura como atractivo principal la gran película «Rango» sin faltar las cintas cómicas que tanto gustan. En los números de variedades se presenta como pianista la niña Rosita Ruiz y Cué, que interpretará unas «Miniatures» de Burgmüller. Dos tiernas poesías de Amado Nervo serán recitadas por Olga Hernández Alvarez, de cinco años de edad, y «Peggy» Mac Robert cantará la popular canción «You are driving me crazy». La escenificación de unos cuentos de Rudyard Kipling y Anderson y «Una nota Oriental» completarán el programa que comenzará a desarrollarse a las nueve y media de la mañana.

### EL HOMENAJE AL MAESTRO TOMAS

Ya han empezado a circular las invitaciones para el gran concierto-homenaje que se le ofrecerá al maestro Guillermo Tomás en los salones del Centro Gallego, en la tarde del próximo sábado, celebrando su reposición al frente de la banda del Distrito Central (antes Municipal) que él fundó y dirigió durante veintitrés años.

En el programa figuran las distinguidas artistas María Marcos y Rosita Chanivecki, que serán acompañadas por Shara Recalde. También la Orquesta Filarmónica dirigida por el maestro Roldán presta su valiosa cooperación. La Banda del Distrito ejecutará dos números, uno dirigido por el maestro Cándido Herrero y otro por el Maestro Tomás. Isidoro Corzo dirigirá breves palabras ofreciendo el acto. Acto de simpatía y cariño al ilustre Maestro Tomás.

### EN EL AUDITORIUM

En el Auditorium tendrá efecto, el próximo lunes por la tarde, una simpática función a beneficio de «Las Conferencias de San Vicente de Paúl», obra meritísima digna de todo apoyo. El programa no puede ser más atractivo. Se pondrá en escena la comedia «El amor que pasa», de los Quintero, por el Cuadro de Declamación que dirige el actor Mancha en la Sociedad Pro-Arte. Amenizarán los intermedios los jóvenes de la orquesta «Krazy Cats» y José Bohr y Eva Limiñana han ofrecido varios números de su aplaudido repertorio. Las localidades pueden adquirirse en la taquilla del teatro al precio de sesenta centa-

M.E.C.D. 2016

# PARA ELLOS Y PARA ELLAS
## CONSULTORIO
### Por la Doctora Herminia Planas

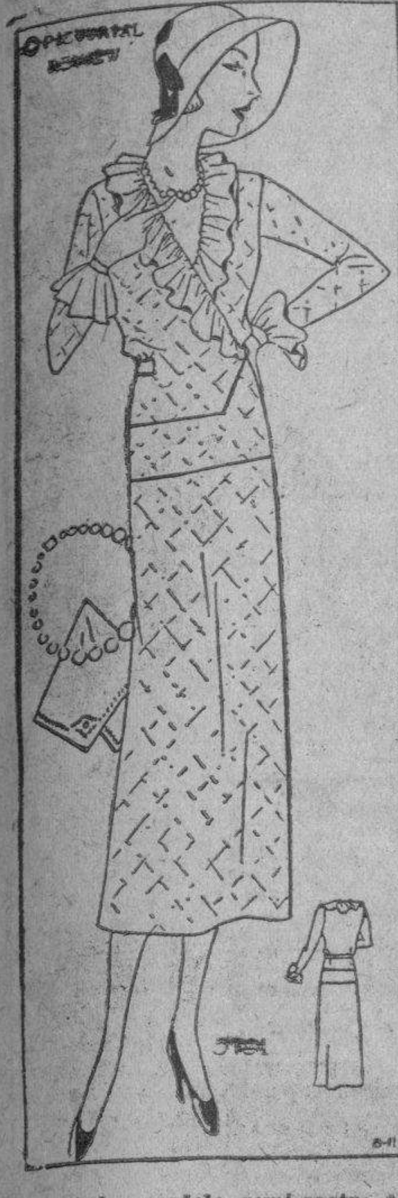

Encantador modelo semi-sastre tan en boga actualmente.

* * *

**«LO QUE ES CASARSE»**

Formar una pasión de dos pasiones,
fundir en un derecho dos derechos,
fraguar un lecho noble de dos lechos,
y atar a una ambición dos ambiciones.

Juntar en un soñar dos ilusiones,
forjar un techo santo de dos techos,
hacer un pecho puro de dos pechos,
sumar un solo amor dos corazones.

Anudar en un lazo dos divisas,
formar un solo trino de dos risas,
dos miradas fundir una mirada.

dos llantos anlazar un solo llanto,
dos canciones prender un solo canto...
¡¡esto es casarse y lo demás no es (nada!

Salvador **RUEDA**.

* * *

Dra. Herminia Planas.
DIARIO DE LA MARINA.
Prado 103.
Habana.

A esta dirección deberá remitirse cualquier asunto relacionado con este Consultorio: «Para Ellos y Para Ellas». (No respondiendo que sufra extravío la Correspondencia remitida a otra dirección).

* * *

**PREOCUPADA:**
Sí, señorita.
Tiene razón.
Antes de ayer hubo un salto de contestación sobre los meses del año y la piedra que a cada uno corresponde. Al mes de octubre le pertenece el Opalo y al de noviembre el Topacio.

No crea de ninguna manera en el mal de ojos ni en superticiones; pero comprendo su escrúpulo y siendo tan fácil cumplirlo, no deje de hacerlo.

La joyería «Rotary», de San Rafael y Consulado tiene todas estas piedras en sortijas para caballeros y señoras.

Muy artísticas y que adornarán poderosamente las manos. Para Pascuas y Año Nuevo han recibido infinidad de objetos para regalos.

* * *

**EN LA MESA:**
Los ramos grandes de flores para la mesa están fuera de uso. Hoy se colocan pequeños ramos o guirnaldas.

* * *

El Jardín de Carballo y Piñera, en Diez de Octubre 332 y también en la casa de Prado 36, donde tienen exposición diaria de las más bellas y escogidas flores, es un lugar seguro y artístico, donde se dedican al ramo precisamente de arreglo de mesas.

Con gusto le aviso a mis lectoras, para que lo tengan en cuenta para las innumerables fiestas invernales, para Pascuas y Año Nuevo.

Han recibido una hermosa colección de cestos de pie, para colocar en el piso, con artísticos trabajos en flores de un solo color o múltiples.

Los Telfs.: I-5111 A-6111. Sr. Carballo.

* * *

**UNA GORDITA:**
Llame al Telf. F-4332.
Puede encargar el buffet con la seguridad que la harán quedar bien. El ponche lo encontrará al final de este Consultorio.
Respecto al juego que desea, a continuación le doy uno que los hará reir por todo el tiempo.
«Se sientan unos seguidos de otros, formando círculo y uno que se tome el derecho de ser la cabeza del juego enciende un fósforo y y lo pasa al compañero o compañera, diciéndole: «Encendido te lo doy, si apagado lo dás, prenda perderás». Esto mismo se repite cada vez que se pasa el fósforo a otra de las personas presentes. El que lo tenga en la mano, en el momento de apagarse, perderá prenda».

* * *

**«LOS PINOS»:**
Sí señor, es uno de los animales que más se reproducen.

* * *

Los calamares se reproducen en gran número, llegando a poner, según se ha calculado, hasta 40,000 huevos en una sola postura.

* * *

**PENSAMIENTO:**
El hombre bueno y sabio, busca la paz sobre todas las cosas.
Palingenio.

* * *

**HORTENSIA: (Víbora).**
Remití en el sobre el prospecto solicitado de las «Gotas Divinas».
Léalo bien.
Es un producto que cubre las canas y fortalece el cabello.
Fácil de aplicar.
No perjudica.
Es producto vegetal y devuelve al cabello su color natural. No deje de usarlo, y pronto verá lo hermoso que luce el cabello al colocar el sombrerito levantado de un lado.
Las canas envejecen.
Este magnífico producto puede encontrarlo en la Farmacia Internacional. Neptuno y Monserrate.
Bajos del Plaza.

**CONSEJOS A UNA NIÑA:**
No cierres tu corazón a tu madre, déjala leer en él como en un libro abierto.

* * *

No des entrada a tu orgullo en tu alma, porque el orgullo pierde con más seguridad a la mujer que al hombre, y al hombre lo pierde siempre.

* * *

Sé dócil a tus padres en tal extremo que ellos no tengan la pena de decirte con los labios lo que bastaría te dijese con los ojos.

* * *

Ponte todos los días bajo la presencia de Dios so pena de olvidar que vives en ella.

* * *

No des entrada a la primera falta, pero si en ella incurrieses, no lo ocultes a las personas de quien dependas y confiésala.

* * *

En el mundo no hay mujeres feas, lo que hay son mujeres sin educación, pues toda mujer educada es simpática.

* * *

Con la conciencia no hay transacciones, las que celebra de día las rompe de noche, y de las que se hacen el mundo apela ante la sociedad.

* * *

No demuestres superioridad sino en la bondad de tu corazón.

* * *

**«MARUJA» V.**
La Colonia Superior de Agustín Reyes, puede usarla para el baño.
Está exquisitamente perfumada y se adhiere a la piel por largas horas. Esta Colonia, es eficaz para fortalecer.
Se emplea en fricciones por todo el cuerpo y reanima a las personas débiles.
De venta en las tiendas y farmacias principales.

* * *

**EL TOMATE:**
Es este producto de la horticultura el tónico por excelencia.
No debe olvidarse que encierra sí las tres variedades devitaminas y que debe usarse siempre crudo y bien sazonado.

* * *

**PEPINO:**
Es purificador y tonificador de la sangre, pero debe tenerse en cuenta al comerse que es incomparable con las papas y el pan blanco, que es con estas mezclas que adquiere propiedades indigestas.
Y para finalizar señalaremos las propiedades que para el tocador tiene el limón.
Los olores de las manos desaparecen si después de lavar éstas con agua y jabón y antes de secarlas, se frotan bien con jugo de limón y se dejan así por un buen rato.

* * *

**LOTY-KETTER:**
Hay varias cartas para usted:
Primera: Un extranjero de 29 años está dispuesto y gustoso a cambiar correspondencia.
Segundo: Un joven fino, que está dispuesto a aceptar sus proposiciones. Puede escribirle al Apartado 2, Esperanza, Santa Clara.
La interesada debe remitir sobre franqueado para enviarle las cartas.
Por este medio, no es posible.

* * *

**«FLOSSIE»:**
Puede darle a la habitación un tono igual o más pálido que los muebles.
Con gusto le diré cómo arreglarlo.
Mande sobre franqueado y recuerde su pregunta. Pocos adornos y pocas fotografías.
Las abitaciones no deben estar recargadas de muebles, ni adornos.
Es contra la higiene.

* * *

**MARIA ESUERANZA:**
La faja «Esbelta», Llorens, le hará lucir su esbeltez mucho más fina y delicada. Es una faja que recoge las formas y el desarrollo del cuerpo, modelándolo en líneas artísticas y admirables.
No importa el peso que tenga, la faja «Esbalta» Llorens, le afina y dá a la silueta un conjunto encantador.
Las hay cerradas delante y abiertas detrás, que son las que más se piden.
Las ballenas son cortas.
Debajo y encima, tienen una buena franja de tela con corchetes, que se amoldan al cuerpo y lo sujetan.
Obispo 97, entre Aguacate y Villegas. Telf. A-9460.
Elegantísimos modelos para novias.

**SECRETOS DE TOCADOR:**
Agua para limpiar la dentadura:
Se toman tres onzas de zumo de limón.
10 Granos de alumbre calcina y otro tanto de sal gema.
Se pone todo en una cazuela vidriada a cocer, y apenas dé un hervor, se aparta del fuego, se cuela por un lienzo fino y se echa en una botella.
Esta agua limpia perfectamente la dentadura, mojando en ella un cepillo y frotándose.

**CHELY:**
Puede llevar el traje.
Es muy vaporoso y de seda.
Dos detalles necesarios para el caso. Desde luego que abrigo o mantón.

**ANCIANA INVALIDA:**
Esta pobre ancianita, desea la obsequien con un sillón de inválidos, para sentirse más cómoda y poderse valer.
Como aún quedan tantas almas buenas, espero avisen por este medio.
Muchas gracias anticipadas.

**PONCHE DE SIDRA CON FRUTAS:**
Doce botellas de sidra, doce de agua «La Cotorra» u otra agua mineral, media botella de cognac, media de anís del «Mono», un pomo de fresas, media cucharadita de gotas amargas, el zumo de veinte limones y azúcar al gusto.
Los ponches se deben helar colocándolos en una vasija dentro de otra con mucho hielo porque si se les echa hielo dentro pierden mucho porque se aguan.

**MANERA DE HACER MANTEQUILLA EN LA CASA:**
Cuando se dispone de una buena leche que tenga nata en abundancia, se guarda ésta en un recipiente de loza o cristal, bien escurrida por uno colador y cubriéndola con sal y se coloca en la nevera, al día siguiente se recoge otra vez la nata en la misma forma y se pone sobre la que ya teníamos y se sigue en esta forma hasta tener cantidad suficiente.
Para hacer la mantequilla se echa la nata en una taza bola y se revuelve bien, se lava muchas veces revolviéndola con la cuchara en agua helada hasta que ésta salga completamente clara, entonces se le pone la sal suficiente y se pone en hielo.
Es preferible que la vaca sea mantequillera.


POLVOS DE ABISINIA
EXIBARD
Sin Opio ni Morfina
Muy eficaces contra
ASMA
Catarro — Opresión
y todas afecciones espasmódicas de las vías respiratorias.
35 Años de Buen Exito. — Med. Oro y Plata.
Docteur H. FERRE
28, rue Richelieu
PARIS
TODAS FARMACIAS

666
LIQUIDO O EN TABLETAS
Alivia el dolor de cabeza o neuralgia en 30 minutos. Detiene el catarro el primer día y la Malaria en 3 días. Pomada 666 para el catarro del bebé.

## Una tintura secreta para el cabello y el bigote

Es la cosa más fácil del mundo. Coja medio litro de agua una cucharada de glicerina y una caja de Compuesto de Barbo y echelo todo en una botella. Es cuestión de 5 minutos. Si desea puede agregar 3 cucharadas de bay rum o de agua de Colonia. Apliquese esta tintura según las instrucciones que lleva el Compuesto de Barbo para teñir el cabello y el bigote. Compre todos estos ingredientes en la botica.


# H A B A N E R A S

## LA NOVIA DE ANOCHE

LOURDES DE CARDENAS

Ceremonias de rango.

En sucesión brillante.

Para una boda del gran mundo, de la más alta distinción, abrió anoche sus puertas el aristocrático templo de San Juan de Letrán.

La novia, flor de gracia y de belleza, era la encantadora señorita Lourdes de Cárdenas y Morales.

Unió su suerte con la bendición sacerdotal a la de un joven muy estimado, el señor Eusebio Dardet y Martínez, perteneciente, como la elegida de su corazón, a una de nuestras más distinguidas familias.

Una concurrencia numerosísima y distinguida, en la que estaban representados familiares y amigos de los contrayentes, llenó el templo desde las nueve.

Magnífico el adorno.

Del mejor gusto.

Una página de gloria para la **Casa Trías**, el famoso y elegante jardín del Vedado, siempre original y exquisito, cuyos floristas incomparables lo diseñaron e interpretaron.

**Chanson d-amour.**

Tal su nombre.

Un adorno todo en blanco, que era un derroche de flores, de exquisitez y de buen gusto.

A la entrada de la senda de los novios se destacaban dos bellísimos macizos de callas y, partiendo de estos macizos hasta el altar, dos canteros primorosos sembrados de dalias y pompones-crisantemos.

Al centro eran interrumpidos por dos óvalos cuajados de callas.

Al llegar la senda al altar, abría en forma de dos conchas que se unían a los extremos de la baranda del presbiterio, primorosamente decorada también con flores.

El altar estaba enclavado dentro de cuatro grandes grupos de palmas arecas.

Llevaba un monumental arco de **easter lillies** y dalias y jardineras con dalias-crisantemos y azucenas colocadas en la forma más original.

Grandes grupos de palmas aquí y allá completaban la belleza de aquel adorno en el que tanto se lucieron los artistas exquisitos de la **Casa Trías**.

Un detalle.

Digno de conocerse.

Del pórtico al presbiterio se extendían las dos vallosas alfombras de lana color verde musgo importadas por la **Casa Trías** de Alemania para las bodas del gran mundo.

Lourdes, tan airosa y tan bonita, desplegó el lujo de una **toilette** que produjo la admiración de todos.

Suntuoso el vestido.

Creación del gran Bernabeu.

Del modelo **Prelude**, de la nueva colección de Worth, de crepé satín **Duchesse**, enriquecido doblemente por una antiquísima joya de valor inapreciable.

Y una **coiffure** de finos azahares sosteniendo el valioso velo de encaje de Bruselas perteneciente a sus antepasados.

Nada más suntuoso.

Ni más elegante.

El ramo nupcial, modelo de Trías con la denominación de **Un réve**, era un prodigio de belleza.

Figuraba como un manojo de guirnaldas de flores, entre otras, lirios del valle y jazmines de Versalles.

Fueron los padrinos la señora Amanda Martínez de Dardet, interesante madre del novio, y el padre de la desposada, el distinguido caballero Antonio María de Cárdenas y Herrera.

Testigos.

Cuatro por la novia.

Los doctores Francisco Taquechel, Luis Rosainz y José A. de Ajuria y el señor Tomás O-Nagthen.

Como testigos del novio firmaron el señor Francisco Valle, Interventor General de la República, y los doctores Mario Montero, Oscar Barceló y Jesús M. Penichet.

Lourdes y Eusebio.

¡Sea eterna su felicidad!

### LOLO LARREA DE SARRA

Flores y más flores.

Como mensajes de bienvenida.

Las recibe a diario, con motivo de su regreso a esta sociedad, Loló Larrea, la bella y elegante señora de Sarrá.

Mencionaré en primer término un precioso cesto de crisantemos del Honorable Presidente de la República y señora Elvira Machado de Machado, procedente de **El Fénix**, el decano de los jardines habaneros.

De aquel gran jardín del Paseo de Carlos III eran también las siguientes:

Un cesto de crisantemos de Nena Machado de Grau.

Una caja de dalias de Carlos Armenteros y señora.

Un cesto de gladiolos de George Millington.

Y una caja de gladiolos y crisantemos de Carmen Corujo de Hernández Cartaya.

De la **Casa Trías**, el afamado jardín de la aristocrática barriada, era este grupo magnífico:

Un cesto de azucenas azules de Nandita Sanguily de Nogueira.

Una caja de dalias de Maru Feli Nogueira de Herrera.

Una caja de gladiolos de Estela Cabrera de Andreu.

Una caja de dalias blancas de Consuelo Lamar de Mendoza.

Una caja de dalias y gladiolos de Evelia y José Manuel Valdés-Rodríguez.

Una caja de dalias rosadas de Flora Ruiz de Kohly.

Una caja de gladiolos de Renée Molina de García Kohly.

Una caja de gladiolos **Capitolio** de Julia Sedano de Campos.

Una caja de dalias rosadas de Pablo Alvarez de Cañas.

Y una caja de dalias rosadas de la **Casa Trías**.

De **El Clavel**, el maravilloso edén de los Armand, eran las siguientes, que llamaban la atención por su belleza:

Una caja de orquídeas de Angela Elvira Machado de Obregón.

Una caja de dalias rojas de María Teresa de Varona.

Una caja de gladiolos **Capitolio** de la señora de Mejer.

Una caja de dalias rosadas de Ofelia R. de Herrera.

Y una caja de gladiolos de Angelita Canosa de Sánchez de Fuentes.

Otras flores más.

De diversos jardines.

### EN LA CAPILLA DE BELEN

Gran boda.

Entre las de diciembre.

Quiero referirme hoy a una ceremonia llamada a revestir los caracteres de un acontecimiento social.

Es la boda de la señorita Nena Velasco, encantadora figurita del gran mundo, y el distinguido joven Alvaro González Gordon, perteneciente a la nobleza española.

Se celebrará el domingo veintisiete del corriente, a las once y media de la mañana, en la Capilla de Belén.

Boda elegante.

De la más alta distincion.

Al famoso jardín **El Clavel** ha sido confiado tanto el adorno del templo como el ramo nupcial.

Aquellos artistas inimitables del jardín de Marianao trabajan ya en los diseños del decorado.

Que será suntuoso.

De singular belleza.

Los novios pasarán las primeras horas de su luna de miel en la Casa de Apartamentos de 8 y 19, del Vedado.

Después emprenderán viaje.

Rumbo a Europa.

(Viene de la Pág. CINCO)

### MARY MORANDEYRA

Una conferencia.

Seguida de un recital poético.

Anunciado lo tiene la gentil Morandeyra bajo los auspicios de la Asociación de la Prensa de Cuba.

En el teatro Prado.

El sábado 19 del corriente.

Conferencia que versará acerca de **el hombre a través del corazón de una mujer**

Los temas, en número de catorce, los daré a conocer, uno por uno, en ocasión muy próxima.

Mary recitará después, con la gracia y el sentimiento que ella pone en todas sus cosas las más bellas composiciones poéticas.

La conferencia es para caballeros, señoras y señoritas.

Por la tarde

A las cinco y cuarto.

### EN BAHIA

Una comida hoy.

En la rada habanera.

Celébrase a bordo del vapor **Santa María** a las ocho de la noche.

Ofrecida en honor del señor Víctor Holguín, gerente de la **Grace Line**, cuya compañía, que radica en New York, lo ha ascendido en el puesto y lo destina a la República del Salvador.

Del señor Silvino Meana, subgerente de la **Nitrato Agencies Co.**, a la que pertenece el barco, es la invitación que recibo.

Cortesía que agradezco

### LA BODA DE ESTA NOCHE

En San Juan de Letrán.

La Iglesia de los Dominicos.

Para la noche de hoy está dispuesta la boda de la linda señorita Hilda María Argüelles y el joven y distinguido doctor Abelardo Codinach y Segura.

De la **Casa Trías** será el precioso ramo que lucirá en la ceremonia la señorita Argüelles.

Boda íntima.

Con exclusión de invitaciones.

### ADELINA DE LA CRUZ

Muy llorada...

Muy sentida su muerte.

Ha bajado al sepulcro la señorita Adelina de la Cruz y Cadavieco en plena juventud, amada de todos, cuando la vida le sonreía.

Su entierro constituyó los caracteres de una manifestación de dolor

Entre los deudos, su hermano que la adoraba, el señor Felipe de la Cruz, que sostiene relaciones comerciales con este periódico.

Reciba mi pésame.

Muy sentido.

### SANS SOUCI

Noche de animación.

De gran esplendor social.

Será la de hoy en Sans Souci, el favorito Sans Souci, de los alrededores de Arroyo Arenas.

Numerosas las mesas que hay reservadas para **parties** diversos.

Tocará Pinelli.

Desde primera hora.

### JUNTA

Una junta interesante.

Señalada para hoy.

Se celebrará a las cuatro y media de la tarde en casa de la distinguida dama Mireille García de Fraga.

En ella habrá un cambio de impresiones sobre la fiesta que dará el **Colony Play** en el próximo febrero a beneficio de la Cocina Gratuita del Vedado.

Se encarece la asistencia.

### MOJICA

Llega hoy,

A primera hora.

Viene el célebre cantante, y también célebre actor, en el vapor **Orizaba**, procedente de Veracruz.

Tiene separado una **suite** de gran lujo en el hotel Nacional.

Finaliza hoy el abono para los dos conciertos que dará en nuestro máximo coliseo el gran Mojica.

Hay que recoger las localidades

Las que están reservadas.

Enrique FONTANILLS


Creación de Worth fué el bello modelo Prelude que lució la Srta. Lourdes de Cárdenas en sus bodas con el joven Eusebio Dardet, de la colección de

bernabeu


# EN PALACIO, AYER

**EL DOCTOR GOMEZ**

Con el propósito de entrevistarse con el Presidente estuvo ayer en Palacio el señor Manuel Enrique Gómez, Presidente del Centro de la Propiedad Urbana.

Nos dijo el señor Gómez que existen más de setenta mil demandas de deshaucio y más de doce mil casas vacías, obligándoseles a los propietarios el pago de contribuciones y otros tributos a pesar de la angustiosa situación porque atraviesan. Expresó que el Centro ha acordado interesar que no tributen las casas vacías ni aquellas, que alquiladas, los vecinos no puedan pagar alquiler.

**EL GOBERNADOR DE ORIENTE**

Los Representantes orientales Alllegro y Eguilior, acompañados del Gobernador Barceló se entrevistaron con el Presidente tratando sobre un grupo de leyes que forman parte de un plan económico. Muy complacidos salieron los visitantes del despacho del Ejecutivo.

**INVITACION**

Una Comisión de elementos israelitas invitó al Presidente a la inauguración de su Club, acto que tendrá lugar el próximo domingo.

**AGRADECIDOS**

Los hijos del exrepresentante Alfonso, recientemente fallecido, estuvieron en Palacio para agradecer al Presidente las atenciones que tuviera.

**DE MATANZAS**

Los senadores Fernández y Carlos La Rosa, los representantes Haedo, Finales, Rodríguez Ramírez y Lombard, con el Gobernador de Matanzas señor **Pérez** conferenciaron con el Presidente sobre la reorganización en Matanzas.

**ALCOHOLES**

Visitó una Comisión de elementos alcoholes para tratar de la ley, procedente del Senado, que se refiere a alcoholes.

**EL CAPITAN CASTELLS**

El Jefe del Presidio Modelo, Capitán Castells, nos informó que en dicho penal se sigue laborando sin tregua, tanto en las plantaciones como en talleres y campos de ejercicios, asegurando que cada recluso será luego un hombre apto para la sociedad.

**EL PRESIDENTE DE LA CAMARA**

De su entrevista del doctor Guás Inclán con el Presidente nos informó el primero que el Jefe del Estado reiteró su propósito de facilitar el camino de la cordialidad, alegando que la mayor parte de los presos políticos han sido puestos en libertad y que los que quedan lo serán también en fecha proxima; pero que como encargado que esta para velar por la conservación del orden público quiere llegar a la libertad total de los presos cuando no se tengan dudas de que los cubanos quieren desenvolver sus actividades por las vías legales y que han desaparecido por completo los proyectos de alteración del orden público. Cree el doctor Guás que si se sigue trabajando en pro de la tranquilidad se ha de obtener éxito a corto plazo, no existiendo obstáculos insuperables en el camino, estimando que el general Machado no será nunca una dificultad si él llega al convencimiento de que los cubanos quieren sinceramente la cordialidad.

**NO APARECE Y TEME:**

Denunció en la Policía Judicial Anastasio Afa y Neninger, vecino de Escobar 150, que hace unos meses sostiene relaciones con Georgina Cofa y Zerquera, que cuenta 24 años de edad, la que fué informado al regresar a su domicilio, había sido sacada violentamente del mismo por un sujeto nombrado Evelio Suárez, que con anterioridad fué su marido y por el cual estaba amenazada de muerte, por lo que teme que a Georgina le haya ocurrido alguna desgracia.


"Lo siento.. *pero no puedo ir*"

*¿Cómo decirle a él que estaba "indispuesta"?*

DIFICIL explicación, y más para *él*, que no la comprendería.

En la mujer, la modestia mal entendida *es un error*; sobre todo cuando el sufrimiento periódico es evitable.

Evitable, sí: atacando la causa. ¿Remedio? El Compuesto Vegetal de Lydia E. Pinkham, fortificante seguro y de eficacia comprobada durante años por muchas mujeres. Dolores de cabeza y de espalda, estado nervioso, desaparecen pronto con este sencillo tratamiento.

Lectora amable: una caja aliviará a usted como ha aliviado a miles de mujeres.

¡Ahora también en tabletas!
COMPUESTO VEGETAL DE Lydia E. Pinkham

"EL VIZCAINO" Decano de los Tostaderos de Café
Señora: Pida en el establecimiento que Vd. compra nuestro café, pruébelo para que siempre lo exija.
"EL VIZCAINO" TELEFONO: A-3642.—HABANA MONSERRATE 117 HABANA

Si tiene
TOS

Combátala. No la deje avanzar. Atiéndase pronto como recomiendan los médicos.
Conviene recordar lo frecuente que se receta en muchos casos la
MIEL y ALQUITRAN de Pino del Dr. BELL

Para esos dolores
agudos, continuos, insufribles, en que los músculos y las coyunturas duelen sin que se sepa a qué atribuirlo,

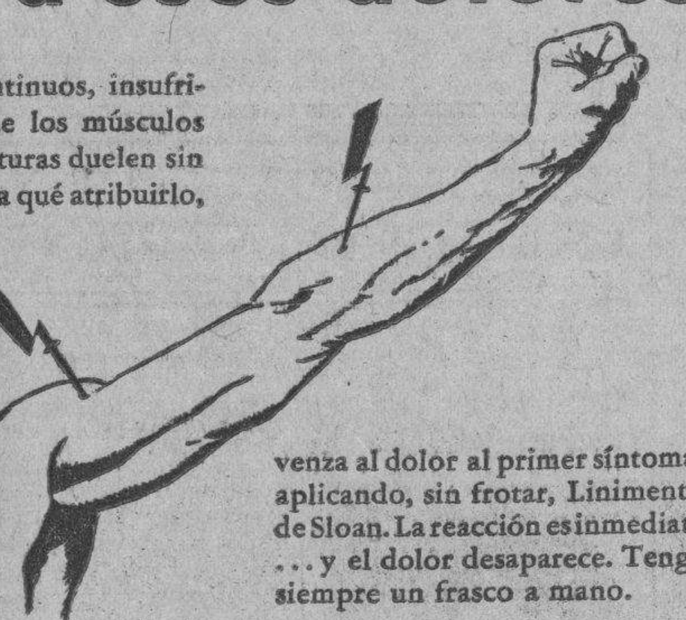

venza al dolor al primer síntoma, aplicando, sin frotar, Linimento de Sloan. La reacción es inmediata ... y el dolor desaparece. Tenga siempre un frasco a mano.
Linimento de SLOAN
MATA DOLORES


## Estado del Tiempo

**NOTA DEL MEDIODIA DEL MIERCOLES**

En el extremo oriental de los Estados Unidos y Canadá hay altas presiones extendidas hacia el sur por el Atlántico hasta las Antillas y existe un débil centro de alto barómetro en la porción noroeste del Golfo de Méjico. En el resto de los Estados Unidos y del Golfo hay presiones bajas.

Pronóstico para el jueves: Buen tiempo. Vientos principalmente del nordeste al sudeste flojos a frescos. Sin gran cambio en las temperaturas.

**Observatorio Nacional.**

**TEMPERATURAS LOCALES**

Durante las últimas 24 horas se han registrado en la Habana las siguientes temperaturas:

| | |
|---|---|
| Máxima | 29-0 |
| Mínima | 18-9 |
| Media | 23-9 |

## EL SUPERVISOR DE ABASTO DE LA LECHE, HABLARA EN EL «CLUB ROTARIO», HOY

En la sesión de mañana en el Club Rotario de la Habana, se tratará sobre la campaña que se viene realizando para lograr que la leche que se consuma en esta ciudad sea de una pureza absoluta.

Hablará sobre este importante asunto el doctor Miguel Doval, Supervisor General del Abasto de Leche de la Habana.

Además del doctor Dobal, harán uso de la palabra otras personas que ha invitado el Club, para que expongan sus puntos de vista sobre el particular.


No descuide un RESFRIADO
si no quiere invitar peligrosas y costosas enfermedades.
Tome Laxativo BROMO QUININA
con la firma E. W. GROVE en la cajita

40 AÑOS DE EXITO
VINO-LEGITIMO-
PEPTONA-BARNET
FERROFOSFATADO
3 Copitas alimentan más que 100 gramos CARNE FRESCA
Todo se asimila pronto sin digerir, descansa el estómago y el hígado
PREPARADO POR: Droguería "Sarrá" - La Mayo

STUDIO WARNER
*Piense en su Retrato de Pascuas*
Obispo 121 (altos)
TELEF. A-7354


M.E.C.D. 2016

# UNA GRAN RESIDENCIA DE $17.000 PARA LOS SUSCRIPTORES DEL

1832

# DIARIO DE LA MARINA

1932

**"La Unión Mutualista de suscriptores del DIARIO DE LA MARINA prepara su primera amortización para el último domingo del mes de febrero de 1932"**

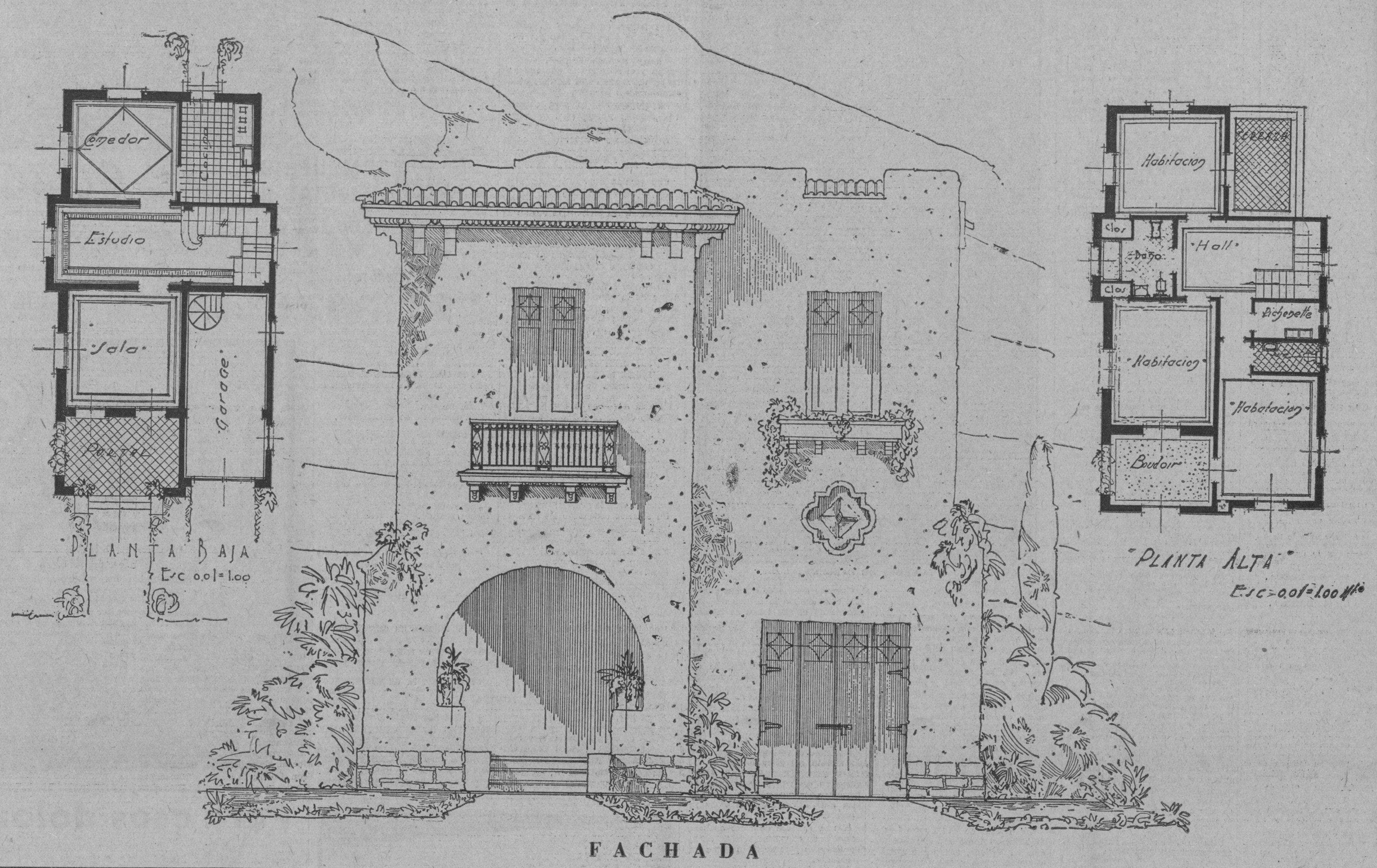


FACHADA

## INFORMACION GENERAL

**Como aclaración a las cláusulas por que se regirá este Concurso queremos hacer constar.**

**Primero:** Que el Concurso comienza con el recibo del mes de diciembre. Si algún suscriptor estuviera retrasado en sus pagos, será requisito indispensable pagar previamente los atrasos para poder obtener el Bono correspondiente al mes de diciembre.

**Segundo:** Los suscriptores de tiempo (trimestres, semestres o años), que tengan pagadas sus respectivas cuotas por adelantado, recibirán UN BONO por cada uno de los meses que aparezcan ingresados en esa forma, a partir del mes de diciembre inclusive. Es decir, que si el suscriptor tiene pagado hasta el mes de julio de 1932, por ejemplo, recibirá OCHO BONOS; CUATRO BONOS si tuvier pagado hasta marzo, y UN solo BONO, si solo apareciere pagado en esa forma el mes de diciembre.

**Tercero:** Sin excepción de ninguna clase, las NUEVAS suscripciones de trimestres recibirán TRES BONOS, las de semestres, SEIS BONOS y DOCE BONOS las de año.

**Cuarto:** Los BONOS serán extendidos EXCLUSIVAMENTE a nombre de las personas que pagan la suscripción y cuyos nombres apellidos y direcciones aparecen en nuestros registros de suscriptores.

**Quinto:** Por ningún motivo extenderemos DUPLICADOS de esos BONOS. En caso de robo o de extravío, haremos constar por carta dirigida al suscriptor el número del Bono que le correspondió, cuya matriz guardamos en nuestros archivos y cuyo nombre aparece en el «Libro-Registro de Bonos». Con esto queremos aclarar que los BONOS de la «Unión Mutualista de Suscriptores del DIARIO DE LA MARINA», no son Bonos al portador, y que, en ninguna forma, podrán ser cedidos ni traspasados por su legítimo poseedor.

**Sexto:** Los suscriptores del interior recibirán sus respectivos BONOS de manos del Agente del DIARIO de cada localidad, no más tarde de 'diez días» de la fecha en que hubieren realizado el pago.

**Séptimo:** Los suscriptores directos de administración recibirán sus BONOS por Correo previa la constancia del pago.

**Octavo:** Los suscriptores mensuales podrán en cualquier tiempo cancelar su suscripción y ordenar cualquier suscripción por trimestre, semestre o año, previo el pago de la cuota respectiva y en ese caso recibirán el número de BONOS numerados que les correspondan.

**Noveno:** Una misma persona podrá tomar a su nombre cuantas suscripciones desee y en todos los casos recibirá el número de BONOS que le correspondan por cada tipo de suscripción que hubiere satisfecho.

AL constituir esta Empresa la «UNION MUTUALISTA DE SUSCRIPTORES DEL DIARIO DE LA MARINA», no tiene más propósitos que el de corresponder en alguna forma al creciente favor del público y a la invariable adhesión de sus lectores a través de CIEN AÑOS que constituyen la vida robusta y sana de esta publicación y por eso nuestro PLAN de amortizaciones, amplio y equitativo comprende a todos los suscriptores, antiguos y nuevos, a los que pagan por trimestres, semestres o años y a los que pagan por meses.

En esa forma todos y cada uno de ellos tendrá idéntica oportunidad en el momento del Sorteo, a excepción del número de BONOS que a cada uno corresponda, por razón de su forma de pago, pero en lo fundamental, todos gozarán de la misma oportunidad y de iguales garantías.

Con el recibo del mes de diciembre, para los suscriptores de pago adelantado, ya hemos comenzado la distribución de los BONOS numerados y muy en breve comenzaremos a enviar los que corresponden a los suscriptores de tiempo (trimestres, semestres y años) por los meses pagados a partir del repetido mes de diciembre.

Los suscriptores que abonan sus cuotas por meses vencidos recibirán los BONOS correspondientes a los meses de diciembre, enero y febrero cuando hayan efectuado el pago de esas mensualidades, por mediación de nuestros cobradores, los que residen en la Habana, y por los Agentes de esta Empresa los del interior de la Isla.

Para mayor facilidad de las personas que deseen suscribirse, estamos publicando un cupón en la primera página de la segunda sección del DIARIO. Recórtelo, llénelo y envíelo al apartado 1010, junto con el giro postal que cubra el importe del tipo de suscripción que usted desea. En el acto comenzaremos a servirle el periódico y le remitiremos los BONOS que le correspondan.

No olvide que en los precios corrientes de suscripción $15.00 año, $8.00 por el semestre, $4.20 por el trimestre y $1.60 por el mes, le serviremos el DIARIO DE LA MARINA en las primeras horas de la mañana y el gran resumen de la tarde INFORMACION. O sea dos periódicos por el precio habitual de UNO SOLO.

Para general conocimiento hacemos saber que solamente hasta el día QUINCE de este mes recibiremos NUEVAS suscripciones de pago mensual. Pasada esa fecha será requisito indispensable suscribirse por trimestres, semestres o años para poder gozar de los beneficios que otorga a los suscriptores la UNION MUTUALISTA y participar en la amortización del magnífico Chalet que tenemos señalada para el último domingo del próximo mes de febrero.

La entrega de la propiedad será llevada a cabo, ante Notario y con todas las formalidades del caso y libre en lo absoluto de gravámenes, según disponen los Estatutos de la Unión Mutualista.

Vea las Bases Generales de nuestro Plan Mutualista en esta misma página y participe de sus ventajas suscribiéndose al DIARIO DE LA MARINA antes de la fecha señalada para el Sorteo.

## BASES GENERALES DE NUESTRO PLAN MUTUALISTA

1.—Todo suscriptor del DIARIO DE LA MARINA que se encuentre al corriente en sus pagos, pertenecerá de derecho a la 'Unión Mutualista' de Suscriptores del DIARIO DE LA MARINA"

2.—Cada suscriptor de pago mensual recibirá de la "Unión Mutualista de Suscriptores del DIARIO DE LA MARINA" un bono, debidamente numerado, que le dará derecho a participar de los sorteos de amortización, que a los efectos de este plan se acuerde

3.—Los suscriptores de pago trimestral recibirán tres Bonos numerados.—Los de pago semestral, seis bonos, y los de año, doce Bonos.—Bien entendido que todas estas suscripciones son de pago adelantado.

4.—Los suscriptores de pago mensual podrán convertirse en cualquier tiempo en suscriptores de trimestre, de semestre o de año, para disfrutar de las ventajas de las suscripciones de esta clase, pagando cualquiera de dichas cuotas por adelantado por lo menos con tres días de anticipación a la fecha en que tendrá lugar el primer sorteo de amortización.

5.—Los actuales suscriptores de trimestre, semestre ó año del "DIARIO DE LA MARINA" que tengan pagadas sus respectivas cuotas por adelantado recibirán un Bono numerado por cada uno de los meses que resulten pagados en esa forma, a partir del día primero de diciembre

6.—El Diario de la Marina, no admitirá nuevas suscripciones mensuales a partir del día 15 de diciembre del corriente año.—Después de esa fecha solo serán recibidas y registradas las nuevas suscripciones de trimestre, semestre y año por pagos adelantados.

7.—El sorteo para la amortización de la residencia cuyos planos aparecen en esta plana se celebrará el último domingo del mes de febrero del año entrante.

8.—La propiedad será entregada al agraciado absolutamente libre de gravámenes.

## ESPECIFICACIONES

PARA el emplazamiento del chalet que será amortizado por la «Unión Mutualista de Suscriptores del DIARIO DE LA MARINA» ha sido seleccionado un lote de terreno en la Avenida de América entre las de Bélgica y del Parque, Reparto Alturas de Almendares, situación espléndida a pocos minutos del centro de la Habana y con frecuentes y rápidas vías de comunicación, a unos pasos solamente del Puente Almendares y rodeado de lujosas residencias.

Forma el lote de terreno una parcela irregular de cuatrocientas varas cuadradas de superficie, orientado a la brisa, con un frente circular amplísimo.

Consta la planta baja de portal, sala, estudio o biblioteca, comedor, cocina y garage y la planta alta de tres amplias habitaciones, budoir, un lujoso baño completo de familia. un cuarto de tocador kichenette, un espacioso hall central y terraza al fondo, cuarto y servicio de criados, sobre el Garage.

La gran extensión de los terrenos se presta para el emplazamiento de un artístico jardín en su frente y para la siembra de árboles frutales por los costados y por el fondo.

Una artística verja de hierro limitará la propiedad por su frente.

No necesitamos insistir en que, tratándose de una iniciativa del DIARIO DE LA MARINA y de una firma tan prestigiosa como la del señor Cristóbal Díaz, Ingeniero y Arquitecto, la construcción de esta residencia reunirá todos los requisitos de confort y que en la misma sólo se emplearán materiales y mano de obra de la mejor calidad.

SUSCRIBASE POR LOS TELEFONOS M-7911 Y A-3785

M.E.C.D. 2016

# COSAS DE RUSIA...

(Continuación de la 1a. página)

cieran: han oído solamente lo que se les ha permitido oír».

Estas observaciones del órgano conservador de la «city» concuerdan perfectamente con las de un comunista francés, lleno de entusiasmo cuando se embarcó para Moscou, «alejado luego del Comunismo hasta repudiarlo y volverse su enemigo», que nos ha dejado en un interesantísimo libro que desearía ver en las manos de todo el mundo.

En un breve comentario acerca de la situación, tal como me pareció verla en el Oriente de Europa, y sobre sus consecuencias posibles, me valdré del libro de M. Paul Marion, «Las dos Rusias», de las observaciones publicadas por la prensa inglesa, trabajos de observadores británicos que, después de haber aprendido el ruso, han podido vivir en Moscou un tiempo bastante largo para ver lo que deseaban conocer, sin valerse de la cooperación de la que las malas lenguas llaman «los paseos de la pequeña Agencia Cook Rojo».

A los que no conozcan bien las cosas de Rusia, no les revelaré nada diciendo que las concepciones bolcheviqui y sus organizaciones han variado ya mucho.

En el primer período, que abarca los años de 1918 al 1921, llamado período del comunismo combativo, todo fué refundido en las teorías socialistas, «hasta la tienda del barbero». Frente al abismo amenazante, Lenín se vió precisado a dar marcha atrás. El comercio privado, la industria media y la pequeña volvieron a autorizarse y a tomar vida. Se pudo hasta creer que la época de las truculencias revolucionarias había terminado; que el régimen económico de los soviets se encaminaba hacia un procedimiento medido y sereno; hacia la coexistencia de un capitalismo de estilo occidental y de un gran capitalismo de Estado. Pero, como era de esperarse, la industria libre, esto es, la industria en el sentido amplio de la palabra, mordió tan fuertemente a la industria del Estado, que los gobiernos pronto se dieron cuenta de que la hierba crecía en los patios de las fábricas públicas. Se colocaron frente a la NEP (la nueva economía política), suprimieron brutalmente lo que Lenín había restablecido; a partir del año 1925 se dedicaron a levantar una nueva construcción de la industria o de la agricultura sobre bases socialistas o que fueron llamadas socialistas.

En el campo se crearon inmensas granjas soviéticas y se agruparon las pequeñas propiedades rurales en extensas explotaciones colectivas. De ahí surgió una guerra encarnizada contra los aldeanos, a los que se les trató de despojar de sus pequeños lotes de tierra para incorporarlos a los nuevos latifundios. ¡Fué un desastre! Un desastre en toda la línea, que obligó a detenerse y hasta retroceder. Mañana volverá a continuarse el movimiento. A los que creen en el éxito final, interrogaré: ¿En qué parte del planeta se ha visto que los aldeanos hayan consentido que se les quite su tierra sobre la cual, desde hace siglos, tenían puesta la mirada?

Entiendo que no es el desarrollo de la riqueza agrícola lo que quieren alcanzar los soviets. Lo que les obsede es el edificar sobre las ruinas de la industria libre una enorme industria que les permita alcanzar y sobrepasar el nivel de la producción de los grandes países de Europa; de rivalizar con América, a la que envidian; de dominar el Occidente, que ellos odian. El Plan Quinquenal ha sido establecido en forma de poder cubrir la Rusia, dentro de un plazo de cinco años, con una red inmensa de talleres y fábricas de todas clases, provistas de todo lo que existe de más moderno en maquinarias.

Se han hecho venir técnicos, especialmente de los Estados Unidos, y cada día se compran en América, en Inglaterra o en Alemania, máquinas de los últimos modelos. Para sostener esta acumulación de mercancías con toda la actividad posible, se venden en los mercados del exterior grandes cantidades de petróleo, de cereales, de productos agrícolas, de todos, a cualquier precio. Así los bolcheviquis, arrancándolo todo a sus conciudadanos, organizan un despojo general y con esto hacen frente a los vencimientos.

¿Llegarán ellos a efectuar esta increíble empresa con satisfactorios resultados? «Dudo—escribe M. Paul Marion—porque la operación está repleta de catástrofes económicas.» «No obstante—añade—¿quién sabe? Sacrificando esclavos por millares, no llegaron los faraones a construir las pirámides de Egipto?»

Por otra razón, no es éste el primer plan de industrialización que he visto seguir en Rusia. Hace aproximadamente treinta años, el Conde White me exponía, en mi despacho del Ministerio de Hacienda, el inmenso programa de equipo nacional que estudiaba entonces, programa que se hundió en las arenas. En 1920 Lenín cabalgaba sobre otro sueño; quería electrificar la agricultura rusa. El señor Bertrand Russel, gran sabio inglés, ante quien el Presidente de los Soviets había mostrado sus proyectos, los declaraba ideológicos. ¿Qué pasó entonces? Se edificaron grandes plantas centrales eléctricas de las que no hay comunista que no diga en privado, según afirma M. Marion, que han sido «construídas por planos extraños», que no representan en su mínimum los sacrificios y los gastos llevados a cabo, a no ser por una política de prestigio «socialista.»

Aceptando que los proyectos de Stalín lleguen a tener más éxito que los de su maestro, estoy convencido de que, una vez concluído el primer período, deberá explotarse los puestos ya en acción en este enorme equipo industrial, encontrando dificultades imposibles de vencer debido a la escasez de técnicos, de obreros expertos y por los daños producidos por el sabotaje.

Y ¿el sabotaje? Pues, sí, señor, ya que representa uno de los tantos métodos extraños de que disponen los obreros que sufren bajo el peso de la bota de hierro, de la cual solamente están libres en Rusia las bandas de los feudales. ¿Es, acaso, necesario decirlo? Las persecuciones son atroces, como lo es también la miseria más allá de los Cárpatos. Sabemos o presentimos tiroteos diarios, deportaciones en masa, trabajos forzosos impuestos a cientos de miles de prisioneros políticos que están pereciendo en la esclavitud. Los detalles nos faltan y se encontrarán en las páginas, llenas de terribles detalles, del señor Paul Marion.

¿Cómo explicar que ciento cincuenta millones de individuos puedan soportar la espantosa tiranía que ejerce una casta, que no tiene más que un máximo de cinco a seis millones de hombres, formados en regimientos bajo las órdenes de unos cinco mil feudales, verdaderos aprovechadores del régimen? Difícil sería el explicarlo por medio de la resignación eslava o del fatalismo oriental que contienen las siguientes desoladoras y conmovedoras palabras: «La Rusia ha sido siempre el país del sufrimiento, condición que no cambiará antes de transcurridos unos cuantos siglos; sin embargo, jamás había sido tan duro.»

Parece que el mecanismo del Gobierno, es decir, el aplastamiento, ha sido puesto en práctica maravillosamente. «Nunca—describe M. Marion—hubo rey, czar, papa, señor, príncipe ni dictador que dispusiese de un instrumento tan perfecto para ejercer su poder.» No quiero desmontar el mecanismo, refiero al lector el libro tantas veces mencionado y llego a la segunda constatación que he anunciado y que es de carácter más general: los autócratas se encuentran hoy en una posición más favorable que antiguamente, gracias al progreso. ¡Oh, ironía de las palabras!—de los armamentos. Antes se echaban abajo los gobiernos—y nosotros mismos hemos presenciado este espectáculo en el curso del siglo décimo-noveno—tan sólo con levantar los adoquines de las calles. ¿Para qué servirían hoy las barricadas? ¿Qué podrían hacer hoy los insurrectos románticos y sus neo-discípulos contra los tanques, los aeroplanos, las bombas de gas? Basta que un moderno autócrata reuna alrededor suyo una banda de facinerosos, armados con el material más moderno de destrucción, para sentirse seguro y adueñarse de un gran país.

¿Pueden, acaso, estos pretorianos echar abajo al déspota? Por cierto que sí, pero... para poner a otro en su lugar. No cabe duda que Stalín despejará el ambiente algún día, tal vez lo haga mañana. Y ¿quién habrá de reemplazarle? ¿Tendremos, acaso, un nuevo Iván el terrible o a otro Dionisio de Siracusa, el mejor, quizás o el menos malo de los Dionisios de Siracusa? Las apuestas están abiertas. Lo que me parece cierto es que Rusia pertenece a los pretorianos de Guépéou, que substituyeron a los de Taheka y quienes a su vez reemplazaron a los de Okrana.

El «buen tirano» que saldría, tal vez, de la cajita mágica, ¿hará evolucionar un orden de cosas aceptable, como lo espera M. Paul Marion, quien, a pesar de haberse apartado del Comunismo, conserva todavía ideas socialistas? Lo dudo. Lo dudo, porque, aun contando con la buena voluntad del dictador o de los dictadores eventuales que puedan surgir en el país, Rusia ha sido alejada de la civilización de Occidente y ha sido orientada hacia el retroceso asiático.

Desde 1921 el profesor de economía política Mr. Zagorski, constataba que las pretendidas reformas soviéticas tenían únicamente una tendencia acentuada para un futuro «renacimiento del capitalismo primitivo, brutal y ruinoso.»

El comunista Boukarine, comunista de la derecha, lo reconozco, a pesar de ello, comunista, confirma y acentúa esto en el año 1929. El observa sobre todo en los campos un crecimiento de tendencias fundadas en la economía natural. La aldea se reanima, sus habitantes o moradores vuelven a las ocupaciones de la fábrica, como su antepasados de la Edad Media, todo lo que les es necesario para sus necesidades a fabricar cuanto necesitan. Poco a poco ellos vivirán dentro de su propia concha, ignorando el mundo exterior; ya están encaminados hacia el retorno del feudalismo... ¡Basta ya!

La mano de hierro de Pedro el Grande ¿no ha sido, acaso, después de todo, sino un acercamiento entre el Occidente y la Rusia, un sencillo incidente de la Historia de nuestros aliados de ayer? Los Ivanes o los Dionisios de Siracusa que vendrán mañana ¿no se verán quizás obligados a continuar o ensanchar el movimiento que Lenín, a pesar suyo tal vez, inició a su tiempo y por medio del cual quiso aproximar el país de los Escitas, de ojos rasgados, hacia las razas hermanas del Extremo Oriente, hacia estos pueblos complejos donde germinan culturas fuertes que no llegan nunca a florecer, donde las economías, como las organizaciones políticas, han demostrado siempre una gran incoherencia y lamentable pobreza?

# UN MULO DE LA SANIDAD MUERE DE INANICION

El doctor Ignacio Herrera y Franch, jefe local de Sanidad de Marianao, informó ayer por telégrafo al director del ramo, haber muerto otro mulo de los que prestaban servicios para la recogida de basuras, debiéndose la muerte a la falta de alimentación y que el resto del ganado se encuentra en muy malas condiciones físicas debido a la misma causa.

**TAMBIEN EN CARDENAS**

Otro telegrama recibió ayer el director de Sanidad. Este firmado por el doctor Neyra, jefe local de Cárdenas, quien dice que viene adquiriendo en plaza a razón de $1.20 el quintal de forraje seco, pues los suministradores Mestre, Machado y Cía., no se lo remiten desde el mes de octubre próximo pasado.

Ruega el doctor Neyra que se exija a la citada firma comercial, por así constar en el contrato, el pago del referido forraje que viene comprando en plaza.

# Geovani Tassani...

(Continuación de la Primera página)

el ser humano está compuesto de dos elementos absolutamente distintos: materia física y psiquis. La primera puede sufrir la influencia astral, no así la segunda, que en todo caso puede recibirla con poder tan pequeño que no deja huellas para hacer deducciones probables sobre el destino del ser humano.

Precisamente para justificar esa teoría, en una conferencia ofrecida por Tassani días pasados en los salones del **Unión Club**, mencionó el caso de dos gemelos: fecundados en un solo óvulo y por tanto, nacidos bajo las mismas influencias astrales, deberían tener destino exactamente igual, y está comprobado, por el contrario, que tienen destino diverso, por completo.

Observadas las manos de los gemelos, las líneas de la mano derecha convienen exactamente una con otra, mientras que en la izquierda, varían todos sus signos. Esto constituye un formidable argumento para destruir, en parte, las pretéritas teorías en que se fundamentaba la quiromancia de antaño.

Tassani dice que todos los quiromantes han sido guiados, en su profesión, por una intuición natural, que, desarrollada por el ejercicio profesional, puede suplir, en parte, en determinados momentos psíquicos, la falta de conocimiento científico.

Exceptuando algunos casos, los profesionales de la quiromancia al hacer sus predicciones se sirven sólo de la mano izquierda, siendo así que está probado que todo ser humano tiene la mano derecha surcada por líneas completamente distintas a las de su izquierda, debiendo atribuirse la forma ilógica del procedimiento, a que los quiromantes mencionados se sirven de la mano de sus clientes para ayudar sólo a las cualidades intuitivas de su cerebro, que según la lucidez psíquica del momento, podrán dar resultados proféticos más o menos perfectos.

La quiromancia deductiva, afirma Tassani, ha de ser de enorme utilidad, especialmente para las generaciones futuras, pues perfeccionando tal ciencia tendrá la posibilidad de comprender muchos misterios, hoy desconocidos para el género humano.

**CADA LINEA DE LA MANO INDICA UN ACONTECIMIENTO PASADO O UN HECHO QUE ESTA POR OCURRIR**

Fundándose en el principio científico que afirma y prueba que no existen dos epidermis exactas, Tassani ha tenido buen cuidado de comprobar, al iniciar sus estudios en la Quiromancia, si la palma de las manos del hombre tenían en su derecha las mismas líneas que en la mano izquierda, pudiendo afirmar, tras muchos años de experiencia, que en el mundo no existe una sola persona cuyas dos manos estén surcadas por rayas de forma idéntica.

Convencido de ese hecho, su preocupación no ha sido indagar las causas que producían las líneas, sino conocer el valor psíquico y físico que a dichas líneas se podía atribuir lógicamente. Para alcanzar su deseo se dedicó Tassani a un gran estudio práctico, comenzando por comprobar los acontecimientos más naturales de la vida humana en sus contrastes extremos. Estudió las manos de los ricos y de los pobres, de los inteligentes y de los idiotas, de los casados y de los célibes, de los delincuentes, etc., anotando todas las líneas y señales a que su deducción aplicaba un determinado valor. Después de comprobar el significado atribuído a una línea en centenares de casos, la catalogaba en la categoría de signos exactos y así procedía a identificar todos los valores que expresan las líneas de la mano.

Ninguna línea era catalogada sin tener la certeza de su significación; así para establecer las líneas de las enfermedades y especialmente la muerte, dedicóse durante largos años a continuos estudios en distintos hospitales donde podía encontrar agrupados múltiples casos de enfermedades idénticas, lo que le permitía comprobar los signos que cada enfermedad grababa en la mano del enfermo.

En la Gran Guerra estudió el signo de la muerte accidental; observaba las manos de los soldados que partían al asalto de una trinchera o que iban a tomar parte en un combate, y deducía de antemano cuáles iban a morir. Después de un año de comprobaciones en el frente de la guerra europea, pudo convencerse que sus predicciones se cumplían en la proporción de un ochenta por ciento.

**DURANTE EL CURSO DE LA VIDA LAS LINEAS DE LA MANO ESTAN SUJETAS A DIVERSAS FASES**

Al nacer, el niño trae consigo el reflejo de dos ntauralezas: la paterna y la materna, cuya fusión crea en el ser nacido un nuevo «yo». Sus manos están llenas de líneas perfectamente distinguibles, de las cuales, unas quedan invariablemente hasta la muerte, y otras desaparecen y otras finalmente se forman durante el período vital. Unas horas después de la muerte se destruyen todas las líneas de las dos manos.

Las líneas que no varían son las que corresponden exactamente en las dos manos y que Tassani llama líneas de **predestinación**, es decir, aquellas que se refieren a los acontecimientos que el ser humano debe compensar en sí mismo, para equilibrar los reflejos de las generaciones de que proviene. Las líneas que se producen o se destruyen durante el curso de la vida, dependen del arbitrio personal del individuo, el cual puede hacer, más o menos fácilmente, con su voluntad, el camino que debe conducirlo a su destino.

Las líneas de la mano izquierda se refieren a los acontecimientos del conjunto psíquico y las de la mano derecha al conjunto físico. Por tanto, es necesario antes de aventurarse a hacer pronóstico alguno, comprobar cuidadosamente la analogía que existe entre las líneas de ambas manos, para poder aclarar si el acontecimiento que se deduce se refiere al cuerpo o al espíritu.

Las únicas líneas que permiten hacer pronósticos absolutos son las de predestinación, tanto sobre el pasado como sobre el futuro, porque son invariables durante toda la vida. Las líneas aisladas, tanto en la mano derecha como en la izquierda, pueden ser recogidas por nuestra voluntad, y en esto estriba el gran valor de la Quiromancia, porque da a los hombres la posibilidad de eliminar o por lo menos de atenuar en gran parte las catástrofes materiales y morales a que están sujetos.

**COMO REALIZA TASSANI SUS PREDICCIONES POR DEDUCCION**

En sus predicciones por deducción, pudo comprobar el maestro de los quiromantes un cambio de régimen en la nación española. Por el año 1928 visitó Tassani a España, sometida entonces a una dictadura bajo el régimen monárquico. Comenzó a leer las manos de altas personalidades y mientras los adictos a la monarquía presentaban signos de pérdidas de fortuna, de altas posiciones, perturbaciones morales, etc., las manos de los políticos republicanos estaban llenas de felices presagios y coincidiendo todos esos cambios en un plazo de dos a tres años. La profecía, por deducción, ha quedado cumplida.

Uno de los vaticinios fué a Alejandro Lerroux, a quien le aseguró que en ese espacio de tiempo o sea a los dos años de aquel entonces, ocuparía una de las más altas posiciones políticas en España.

Al Marqués de Alhucemas, que fué varias veces presidente del Consejo de Ministros y que se hallaba decepcionado de la política, habiendo hecho declaraciones de retirarse a la vida privada, le aseguró Tassani que volvería a ocupar un alto cargo, pero que sólo le duraría dos meses. El Marqués de Alhucemas sonrió en la seguridad de que su decisión sería inquebrantable.

Se encontraba sentado junto al Marqués un íntimo amigo suyo, hombre joven, monárquico a ultrance y del que se esperaba una gran carrera política. Lea usted la mano a mi amigo, que él sí puede llegar muy alto, le dijo el Marqués. Tassani tomó su mano, observó detalladamente sus líneas y con asombro de los dos repuso: usted no subirá a más de lo que ha llegado.

Los que conocen la política española recordarán que en el último gabinete de la monarquía, presidido por el general Berenguer, figuró como ministro el Marqués de Alhucemas, obligado a ocupar ese cargo por sugestión del entonces rey Alfonso XIII, su íntimo amigo. Dicho Gabinete no duró apenas tres meses. En tanto, el amigo del Marqués, persona de toda confianza de Berenguer y que realizó todos los esfuerzos imaginables para formar parte del Gobierno, vió frustrados sus empeños. En la actualidad, su nombre no figura en ningún campo de la política española.

**CUBA PARECE QUE HA DE REACCIONAR ECONOMICAMENTE A PARTIR DEL AÑO 1932**

Este es un vaticinio que pudiera hacerse por deducción, como el caso de España. En las manos de numerosos miembros del Unión Club, que fueron leídas por Tassani, pudo observar éste cómo en distintas personas había una reacción favorable en sus intereses, en sus actividades, un cambio completo de fortuna a partir del año 1932 y es más curioso porque había que hacer el cómputo de edades; en unos la prosperidad había de empezarle a los 40 años, en otros a los 45, en otros a los 60, etc., coincidiendo todos esos cambios en el año 1932.

Tassani se propone continuar aquí sus observaciones, por si pudiera llegar a hacer una predicción definitiva.

# SE DEDUCE QUE EL MATADOR DE RACHEL....

(Continuación de la Primera página)

El señor Tomás Agüero, por orden del Juzgado procedió a tomar planchas desde el ángulo que forman las puertas que conducen al baño y cuarto ocupado por la víctima, así como en el pasillo. Se llevó a efecto esta prueba porque se comprobó como dijo en informaciones anteriores DIARIO DE LA MARINA, que el piso del baño había sido lavado hasta un ángulo formado por el baño y el pasillo que va a la cocina. En el pasillo y cocina se observaron siete gotas al parecer de sangre, demostrando que el asesino vaciló al dirigirse a algún lugar.

## Hasta la Cocina

Todos esos detalles hacen suponer que el agresor después de consumado el crimen, salió del cuarto de baño, dirigíndose a la cocina, abriendo una puerta y tomando un periódico de los muchos que allí habían, con el propósito de envolver el arma homicida y una toalla que se cree estuviera en el toallero, la que cogió para lavarse convenientemente las manos y secar el arma y llevarla envuelta en el periódico.

## Estaba Sentada en el Bidet

El doctor Israel Castellanos, haciendo deducciones de cómo fué agredida Rachel, explicó a los peritos y al Juzgado lo siguiente: «Rachel, cuando fué sorprendida por el agresor, se encontraba sentada en el bidet. Después de darle el primer golpe, al verla sin conocimiento, la arrastró hasta la bañadera, donde la introdujo, rematándola». Esta apreciación del doctor Castellanos, toma fuerza al comprobarse que sobre el bidet y la bañadera habían manchas de sangre cuando fué encontrado el cadáver.

## La Baño y Peinó

Ya dentro de la bañadera el cuerpo de la desdichada bailarina, según deducciones, el asesino, con una serenidad pasmosa abrió la llave de la ducha, procediendo a lavar el cuerpo de su víctima, peinándola después. Esto lo efectuó con el propósito de que al descubrirse el crimen se creyera, en los primeros instantes, fuera un simple accidente o un suicidio.

## Salpicaduras

Pero, la apreciación del doctor Castellanos no fué del todo aceptada por los peritos; mas aquél explicó con lujo de detalles el hecho, con venciéndolos al explicar detenidamente las diversas salpicaduras de sangre que había sobre la pared del baño.

—Una vez que terminó su labor—agregó el doctor Castellanos—cerró nuevamente la llave de la ducha, dirigiéndose en busca de un periódico a la cocina para envolver el arma empleada y la toalla con la cual se secara las manos.

## Debe ser un Criminal Refinado

Se deduce que el autor del hecho es un criminal refinado, pues no ha dejado el más leve indicio de su persona. Después de consumar su obra, tranquilamente procedió a hacer desaparecer las huellas.

## Lo Ocupado ayer

Después de la polémica sostenida por el doctor Castellanos y los peritos forenses, el Juzgado realizó una cuarta inspección en los departamentos que ocupaba Rachel.

Buscando nuevas pruebas de convicción, el Juzgado halló debajo de la bañadera una peineta, la cual fué entregada al doctor Castellanos para su examen. Con la ocupación de la citada peineta, Castellanos con aire de triunfo, sonrió y dijo que con ella el asesino peinó a su víctima.

## Un Cheque

Registrados convenientemente los muebles, se ocupó un cheque de fecha 14 de junio de 1929, por valor de ocho mil novecientos pesos que se dice pertenece a una escritura que fué extendida a nombre de Rachel, pero cuya operación, al parecer, no se terminó. Se investiga si es cierto, como se rumora, que la letra que aparece en dicho documento, no es de su puño y letra.

No se encontró en parte alguna dato relacionado con los familiares de Rachel que pudiera ofrecer luz alguna al Juzgado sobre este extremo.

## Otros Objetos

Se halló un creyón del Duque de Reichstag, el desventurado hijo de Napoleón I y una acuarela del pintor americano Mahon.

Por el Juzgado se procedió a ocupar una plancha que había en la casa. La misma no presenta huellas de ninguna clase.

Los peritos han informado al Juzgado que no es posible suponer que las heridas que presentaba el cadáver de Rachel en la cabeza, le fueran ocasionadas con un espejo como ha afirmado el detective de la Paz.

## En la Planta Baja

Después el Juzgado se trasladó a la planta baja practicando en la mañana un minucioso registro por todos los departamentos y el patio, comprobándose por los doctores Basarrate y Barroso que las grandes manchas que aparecen en el piso del patio no son de sangre y sí dos pequeñas que están situadas en un testero junto al lugar donde había instalado un teléfono. Suponen que esas manchas muy bien pueden ser de algún empleado de la Compañía Telefónica que al ir a quitar el tendido se lesionara una mano.

## Las Declaraciones

Prestaron ayer tarde declaración ante el Juzgado el chofer Fernando Vivancos. Dijo que no puede asegurar si el martes o miércoles, como a los ocho de la noche, estando con su automóvil frente a la casa del crimen, vió pasar a Villaverde por la acera de enfrente. Agregó que media hora después llegó una máquina marca Lincoln que se detuvo frente a dicha casa, bajándose del vehículo un individuo al parecer americano, quien se dirigió a la acera opuesta a donde vivía Rachel, mirando hacia dicha casa; pero como en esos instantes le alquilaron su automóvil, se marchó sin que pueda dar más detalles.

## La Criada de Rachel

Narcisa Alfonso, criada que fué de la víctima, se personó en el Juzgado declarando que nunca había visto pelear a Rachel con Villaverde, ni con Jiménez. Agregó que tampoco sabía las costumbres que tenían para bañarse. Por último dijo que Rachel nunca colocaba la cartera debajo de la cama del último cuarto, donde apareció el día que fué descubierto el crimen.

## Un Registro

El segundo jefe de la policía Judicial Pedro Anyaumat, asistido de los agentes Faget, Muñoz y Díaz realizó un minucioso registro en el Departamento 2 del edificio Echevarría, domicilio de las artistas del cabaret Montmartre nombradas Bee Walz y Shirley Corkins, sin resultado favorable alguno.

Manifestaron ambas a la policía que Jiménez había estado en su compañía desde las siete hasta las diez de la noche del martes último, yendo después al cabaret, establecimiento que abandonaron y al llegar a su casa, se lo encontraron en el mismo. Fueron testigos de este registro el doctor Joaquín Albarrán Monedero, abogado y vecino de Misión 29 y Manuel Silverio Sainz, de 27 número 1.

Agregaron las citadas artistas que el viernes por la tarde, al llegar al cabaret para ensayar, se enteraron que Rachel se había suicidado; pero con posterioridad fueron informadas de que había sido asesinada.

## Otro Testigo

También prestó declaración ante los investigadores de la policía Judicial Florentino Ruidiaz Sánchez, vecino del Reparto Buen Retiro. Informó que desde hacía cuatro años conocía a Rachel y a Villaverde, suponiendo que fueran casados porque siempre a su presencia Villaverde la llamaba esposa.

Agregó que era encargado de las casas de la víctima administrada por Villaverde, quien firmaba los recibos en la forma siguiente: «Sociedad Anónima Hirma.— Presidente Oscar Villaverde».

Hace unos cuatro o cinco meses, el declarante se enteró de la separación de ambos esposos, pudiendo comprobar de que ella cobraba los alquileres personalmente.

## Testigo Importante

Carlos Aguiar Fariña, vecino de 10 de octubre 92. Es cuñado del propietario de la casa San Miguel 38 y medio nombrado Ramón Miraviles, vecino de Fomento 23, en Jesús del Monte. Declaró que el día 3 del actual, o sea jueves, su cuñado le ordenó que arreglara el llavín de la casa y al personarse en la misma fué enterado de lo que había ocurrido. Agregó que al examinar la puerta, pudo comprobar que la hembra de la misma estaba saltada, suponiendo que fué violentada al recibir un golpe a la altura de la cerradura, mejor explicado, con un empujón. Después de reparar la cerradura, penetró en la planta baja que está desalquilada, donde la policía en aquel momento verificó un minucioso registro, sin que encontraran objeto alguno ni huellas de sangre. El declarante no lavó el piso, sino que se limitó a pasar la frazada. Respecto a la violencia de la cerradura, su cuñado se enteró por habérselo comunicado el cerrajero Alonso, informándole al mismo tiempo que había visto a un hombre alto, algo grueso, cuando le daba un empujón a la puerta, haciendo saltar la cerradura, recordando que el citado sujeto es el mismo que pidió la llave en el hotel Astor para penetrar en el piso que está desocupado, hecho que realizó la tarde del jueves.

El individuo a que se contrae la declaración de este testigo, ha sido señalado por el encargado del hotel Astor, como Jiménez, que pidió la llave por varias ocasiones para ver los bajos de la casa, que están desalquilados.

## El Espejo de Rachel o una Plancha

La Policía Secreta, por medio del Sub-Inspector Porfirio Fernández Selva y el detéctive Miguel A. Bretón, ha seguido sus investigaciones para desentrañar el misterio que aún cubre el crimen, y aunque dicenos agentes aún no han rendido su informe general, hemos podido saber que se inclina a estimar que no fué un hacha la usada por el matador de Rachel, sino el espejo, de marco de bronce que utilizaba la francesa para su toilet o una plancha, en forma de boete, de las que sirven para planchar camisas; el espejo íntimo de Rachel, en efecto, ha desaparecido

## Un Florero y un Maestro de Obras

Trata la Secreta de localizar a un florero que fué testigo de una discusión acerba, el lunes, o sea el día anterior al de la muerte de Rachel entre ésta y la madre del señor Villaverde; la discusión fué tan cruda que el florero tuvo que intervenir para darle término. También buscan a un maestro de obras al que Villaverde comisionó varias obras en su casa particular.

## El Chauffeur que llevó a Villaverde

También buscan los investigadores al chauffeur que llevó a Villaverde desde la esquina de San Rafael y Amistad, a las diez de la noche del día del crimen, hasta su casa, por un camino distinto al por él usado corrientemente; creen que Villaverde llevaba un bulto en sus manos que no era precisamente de ropas

## Saben más de lo que han Dicho

Fernández Selva y Bretón entienden que el americano Clark y la hermana de la criada de Rachel no han dicho todo lo que saben en este crimen y que han visto y oído detalles que pudieran ser necesarios conocer para el esclarecimiento del crimen.

Igualmente tratan de localizar al personaje desconocido, extranjero, que momentos antes del crimen se dice preparaba high ball al lado de Rachel.

## Algo Sobre Villaverde

Los pesquisadores de la Secreta, refiriéndose a Villaverde dicen que éste poseía una llave de la puerta de la casa de su ex-esposa, en la cual entraba y salía libremente todos los días, por lo que no es creíble que nada supiera de ella desde el viernes anterior; esa llave se la dió el dueño de la casa de San Miguel al alquilarle el piso.

Y terminan diciendo que Rachel hizo últimamente varias operaciones de compra y venta sin conocimiento de Villaverde.

## Es su Amante

Se ha podido comprobar por la policía, según la declaración del encargado del edificio Echevarría, que el procesado Jiménez, sostenía íntimas relaciones con la artista Bee Walz, lo que hace deducir que tanto ésta como su compañera se pusieron de acuerdo con Jiménez, para hacer aparecer que éste estaba a su lado a la hora que aparece se cometió el crimen, siendo grande su contradicción, pues según los empleados del hotel ese día no se efectuó comida alguna en el mismo, como ellos han querido hacer aparecer.

## Dos Fotografías de Jiménez

En las últimas horas de la tarde de ayer, el doctor Lazcano, después de celebrar una entrevista con el Jefe del Gabinete de Identificación, le dió autorización para que concurriera a la cárcel y tomara dos fotografías del procesado Jiménez, una de perfil y otra de frente, de cuerpo entero.

## Solicitó Juez Especial

El doctor Carlos M. Fariñas, presentó ayer a la Sala de Gobierno de la Audiencia una solicitud de designación de juez especial fundada en lo siguiente:

1.—Que se trata de un hecho que por su naturaleza excepcional ha conmovido y alarmado la sociedad cubana que anhela de manera vehemente el descubrimiento del culpable a fin de evitar la impunidad del delito.

2.—Que según las estadísticas de procesos incoados durante el año actual el juzgado de instrucción de la Sección segunda ha aumentado considerablemente el número de sus causas en tramitación, razón por la cual esta causa importantísima no podría ser estudiada de manera especial como lo anhela la opinión pública.

3.—Que sujeto a las resultas de este procedimiento criminal se halla mi defendido señor Alberto Jiménez Rebolla, persona honorable y sin antecedentes penales, sobre el cual no pesan sospechas fundadas ni indicios racionales de criminalidad, cuya privación de libertad sin causa justificada, existiendo en el sumario graves indicios contra otras personas en la actualidad libres de la causa, ha provocado un estado de protesta unánime, situación a que se ha llegado por la dificultad existente de pesar detenida y minuciosamente los antecedentes que existen en el sumario, dado que el juez carece de tiempo para resolver a conocer con los intereses de la administración de justicia.

4.—Si la causa en cuestión no es investigada con entera independencia de criterio y de conducta por un funcionario del Poder judicial que designe esa ilustrada Sala, ajeno por completo a otros procesos de otra índole y de circunstancias distintas, la justicia resultará totalmente ineficaz, se mantendrá la prisión de un hombre inocente y será un delito de sangre más que no podrá ser descubierto por los encargados de velar por el mantenimiento del orden social perturbado por la infracción penal de que se trata.

# A Media Noche Suspendió la Cámara de...

(Continuación de la Primera página)

Rodríguez Ramírez: Desea que la sesión se declare permanente y así se acuerda.

Martínez Fraga: Mantiene su petición, que es derrotada por 48 votos contra 32. Así resulta que la información del doctor Guas Inclán sobre sus gestiones con el Presidente de la República en favor de los presos políticos, queda pospuesta.

El señor Guas Inclán concede la palabra al doctor Martínez Fraga.

Este comienza dando las gracias a la Cámara por su actitud esa noche. Se refiere a lo publicado por los periódicos de la tarde sobre su entrevista con el Jefe del Estado a propósito de la liberación de los presos políticos y deduce de ello que la cordialidad ha fracasado. Se duele profundamente del resultado del esfuerzo de los representantes y dice que le apena ver lo infructuoso de la labor de los ortodoxos que fueron a la Cámara en nombre de la cordialidad y de la paz a conseguir la reconciliación de la familia cubana. Agrega: «Nos hemos acercado al Gobierno y no se nos quiere escuchar». Luego habla de los presos, de los que dice: «los pobres presos» aludiendo a ellos con tono de pena y misericordia. Añade, sin embargo, que no ha perdido las esperanzas y que al cabo un rayo de luz rasgará la discordia presente para fundar el imperio de la cordialidad y de la paz.

Fórmula de la que los ortodoxos son campeones.

**DISCUSION DE LA LEY DEL PETROLEO**

En seguida se pone a debate la ley procedente del Senado estableciendo un impuesto al petróleo.

La Cámara acuerda discutirla, por setenta votos, que es la totalidad de los presentes.

Néstor G. de Mendoza: Usa de la palabra en contra del proyecto e impugna su aprobación por la Cámara. Aclara que en el Congreso él no representa los intereses de la Standard Oil, sino los del pueblo cubano que lo ha elegido. Dice que a lo sumo es uno de los tantos abogados que tiene en este país la Standard Oil, lo que no significa en modo alguno que prefiera la defensa de la compañía a los del país. Afirma que la Cámara no conoce el informe del doctor Manning en que se ha fundado el Senado para formular su proyecto y que por tanto no debe aprobarlo sin conocimiento. Califica de erróneo el informe del doctor Carlos Miguel de Céspedes, ex secretario de Obras Públicas en el que se habla de la necesidad de establecer el impuesto al petróleo.

Agrega que el Estado no se beneficia con el impuesto, puesto que nada ha de producirle y en cambio las principales industrias del país recibirán un enorme perjuicio porque no podrán utilizar el petróleo para sus maquinarias como sucederá con los ingenios y los ferrocarriles, ya que deberán pagar por cada galón cinco veces más de lo que actualmente pagan.

Interrumpen al orador los señores Alberni, Cruz, Beltrán, Ramírez, de León, Rodríguez Cremé y Núñez Portuondo, que atacan los privilegios de que goza la Standard Oil.

Y el doctor Mendoza niega ese privilegio diciendo que no hay ley que prohiba a ninguna compañía petrolera establecerse en Cuba en las mismas condiciones que la Standard Oil.

Emeterio Zorrilla tercia en el debate y dice que de aprobarse el proyecto, él defenderá una enmienda que prohiba el encarecimiento del petróleo a las industrias del país.

Afirma respondiendo a una pregunta del señor Alberni, que el consumo de la cerveza en Cuba ha disminuído en un 64 por ciento y que esa industria utiliza petróleo.

Continúa Mendoza su oración en la que va diciendo que, debido a que la Standard Oil sólo refina dos mil barriles diarios cuando debía refinar veinte mil, las utilidades de ella vienen a ser al año unos ciento setenta y cuatro mil pesos.

Urquiaga pide que se pongan de acuerdo Mendoza y Núñez Portuondo en cuanto a las ganancias de la Compañía, y Núñez Portuondo dice que demostrará cómo la Standard Oil gana millones de pesos al año. Insiste Mendoza en que no llegan a doscientos mil pesos.

Eduardo Beltrán hace un discurso interrumpiendo y arremete contra los privilegios y los monopolios, diciendo que en Oriente un galón de gasolina vale 37 centavos mientras en la Habana cuesta 25 o 30 y que un barril de cemento alcanza allá un precio fabuloso.

Sigue hablando Mendoza y ahora hace un elogio del Gobierno que ha venido ejerciendo una política proteccionista, por lo cual siempre amparó la libre entrada de los petróleos crudos o con pequeños impuestos.

Ramírez León:—¿Quién mandó a buscar a Manning para establecer el impuesto al petróleo?

Mendoza:—El Gobierno.

R. León:—Pues bien, Manning recomendó su impuesto de acuerdo con el Gobierno y con las compañías petroleras, inclusive la Standard Oil.

Y Ramírez de León da lectura a una carta del doctor Manning, que consta en su informe, en la que dice que para recomendar el impuesto ha consultado todas las compañías petroleras de Cuba, las que le dieron su asentimiento.

Hay un escarceo respecto al informe Manning que estuvo a disposición de los representantes y que muy pocos examinaron; entre ellos se cuenta el señor Mendoza que confiesa no haber leído el informe por el cual el Gobierno pagó a Mr. Manning $30.000

CASTELLANOS:—Entiende que la Standard Oil no goza de ningún privilegio, pero entiende que la ley debe ser votada aunque en modo tal que no perjudique a los centenares de obreros que en las refinerías obtienen el sustento de cada día. Y el doctor Castellanos hace un cálido elogio de los obreros siempre víctimas en toda cuestión que el capital ventila con el Gobierno.

Le apoya Carmelo Urquiaga, lo que sirve a los señores Mendoza y Zarrilla para decir que el impuesto al petróleo grava el consumo y anula la capacidad adquisitiva del obrero.

Insistiendo en que la Cámara no apruebe el proyecto sin estud

## Nombramientos...

(Continuación de la Primera página)

perio del Japón, doctor Calixto Whitmarsh.

Las inspecciones se han realizado y tanto el señor Bonachea, en los Estados de la Unión, como el señor Enamorado, en Europa, realizaron a conciencia las misiones que les fueran encomendadas.

En cuanto a la última de las inspecciones, en la Secretaría de Estado se ha recibido un despacho cablegráfico del doctor Whitmarsh, en el que le da cuenta a la superioridad del estado perfecto de esa oficina y las cuentas de la recaudación están en perfecto orden y totalmente al día.

Es de notarse, nos dijeron en el Departamento del Exterior, que las recaudaciones del expresado Consulado tardaron algo en llegar debido únicamente a que la correspondencia de Kobe a la Habana tarde sólo en travesía la cantidad respetable de veintitrés días, por la vía más rápida, que es la de California.

**CESANTE EL CONSUL DE SAN LUIS**

La Secretaría de Estado hacía tiempo que no se comunicaba con el cónsul cubano en la ciudad de San Luis, quien, al parecer, había abandonado su oficina y a pesar de las muchas pesquisas que se hicieron no se daba con su paradero.

La Secretaría envió al inspector a dicha oficina, la que no encontró en un estado de normalidad perfecta.

Con tal motivo el Secretario de Estado firmó la cesantía del cónsul en la citada ciudad, pasando a hacerse cargo de esa importante plaza consular el señor Armando León, que lo ocupaba en Jamaica.

**SUPRIMIDO UN CONSULADO**

En vista de que el Consulado de Cuba en la ciudad portuguesa de Oporto no rinde, desde hace algún tiempo, beneficios al fisco, y que su recaudación consular es apenas considerable, la Secretaría de Estado ha optado por suprimir dicha oficina, clausurándola, hasta que se presenten mejores épocas.

El cónsul en aquella plaza, que se nombra Tomás Estrada Palma, hijo del primer presidente de la República, pasará a prestar sus servicios de funcionario consular en la oficina que Cuba mantiene en la ciudad de Génova, en Italia.

Va a dicho puesto en comisión de servicios.

**ENTREGARA EL CONSULADO**

La Secretaría de Estado ha ordenado que el cónsul de Cuba en la ciudad de Saint John, New Brunswick, en el Canadá, entregue dicha oficina al cónsul general de esta República, en Ottawa.

Es el primero el señor Renato Cañizares, y el segundo, el señor Gabriel de la Campa.

**AUMENTO LA RECAUDACION CONSULAR ESTE ME**

La recaudación consular del mes de noviembre pasado aumento siete mil pesos en relación con las entradas de esta índole habidas en el mes de octubre. Se debe esto, según nos informaron, a que durante el mes de noviembre los pedidos a los Estados Unidos y Europa de mercaderías por nuestros comerciantes es mayor en dicho mes y en el corriente, víspera de Pascuas.

**CANCELACION DE UN PUESTO**

Por fallecimiento de una empleada, antigua funcionario de la Secretaría de Estado—la señora Bullosa—quedó vacante su puesto.

La superioridad piensa cancelar el mismo debido al estado precario de la Secretaría, pero existe un número crecido de empleados del Departamento que verían con gusto que el cargo pasara a manos de alguno, por ascenso, y así no matar el estímulo a que es acreedor todo empleado.

## Se Somete a...

(Continuación de la 1a. pagina)

mento, vienen atendiendo a las madres pobres que inscriben a sus hijos.

El día 16 quedará cerrado el período de inscripción para los concursos de Maternidad y Homicultura, también de la Habana, con premios de honor.

El propio día 16 se verificará la primera selección de los niños inscriptos en el Concurso de la Habana.

**FRASES INOLVIDABLES**

Los Jurados Técnicos, desde la creación de los Concursos, vienen siendo cada vez más exigentes. Someten a los niños a distintas pruebas con el fin de comprobar si efectivamente son ejemplares que deben ser premiados.

Los Jurados siempre tienen presente la frase inolvidable del doctor Enrique Núñez, creador de los concursos: «Los niños que mueren en los primeros meses de la vida suman muchos miles y en Cuba esa pérdida resulta irreparable. Reducirlas a sus mínimas expresiones es tarea patriótica, pues más conviene a la seguridad y bienestar de la Patria conservar hijos que la amen que atraer extranjeros que la sirvan».

**EXAMENES PREVIOS**

Nos declaró ayer el doctor López del Valle que este año se le ha examinado las heces fecales a los niños inscriptos para comprobar si estaban parasitados; de la sangre; hecho la prueba de Mantu (la tuberculosis); de los ganglois, y medida de capacidad intelectiva, en relacion con su edad. Así, el niño vencedor es porque reúne condiciones excepcionales de robustez y de belleza física.

**LOS CONCURSOS EN EL INTERIOR**

El jefe del Servicio de Higiene Infantil de Cienfuegos, doctor Oliver, ha informado al presidente del Jurado, doctor López del Valle, haber obtenido el primer premio local la niña Mercedes Barreiro Fagundo, de siete y medio meses de nacida, con un peso de 18 y media libras.

El jefe local de Zulueta también informó que en el concurso local celebrado en el término habían obtenido el primer premio el niño Naldo Díaz Chávez, y el segundo Manuel Hurtado Rojas.

CAPITAN DEL EJERCITO:—Anoche partió para Santiago de Cuba, el Capitán del Ejército, N. Azcárate. Probablemente se hará cargo de la Supervision del Negociado de Abasto de Leche, en esa ciudad.

## PRESIDIRA UNA CONVENCION EL SR. F. W. NICHOL

### Representa a la Internacional Business Machines Corporation que tiene negocios en Cuba

El señor Frederick W. Nichol, ayudante del presidente de la International Business Machines Corporation, y que tiene a su cargo toda la División Extranjera de esa Compañía, llegará a la Habana con esta fecha, en su segunda visita a la América Latina.

Mientras esté en esta capital el señor Nichol presidirá una Convención para los vendedores de la Compañía en este territorio y también emitirá un informe sobre la situación comercial en colaboración con funcionarios oficiales y organizaciones mercantiles.

Expuso el señor Nichol recientemente: «Los negocios en los países latinoamericanos progresan más rápidamente que en ningún otro país del mundo, debido a la energía de sus pueblos, a la cooperación de sus Gobiernos y a su adaptación amplia a los últimos y más modernos métodos de equipos, tanto en los negocios, como en las industrias».

La International Business Machines Corporation que representa el señor Nichol, rinde un servicio enorme a las instituciones de negocios, comerciantes e industriales. La Compañía fabrica más de seiscientos productos que se usan en toda clase de actividades comerciales, desde el establecimiento más modesto, hasta las empresas más poderosas del mundo e instituciones gubernamentales. La Compañía fabrica máquinas de tabular y de contabilidad, unidades y sistemas para registrar el tiempo y una línea extensa de pesas comerciales e industriales molinos de café y carne, rebanadoras de jamón y otros equipos para el comercio.

La Internacional Business Machines Corporation tiene negocios en no menos de setenta y ocho diferentes países del mundo, atendiendo su demanda desde ocho fábricas en los Estados Unidos, Canadá, Inglaterra, Francia y Alemania.

Su organización en Sur América es una de las mayores así como de más éxito; sus ventas en esta parte del mundo han batido nuevos records en 1930 y 1931. La organización en Sur América está a cargo del señor S. G. Wharin, con oficina principal en Buenos Aires, y su agencia en la Habana está a cargo del señor José García y García.

El señor Nichol después de haber estado en Cuba en junio último, visitó Río Janeiro, Buenos Aires Mendoza, Guayaquil, Ecuador, Valparaíso, Cristóbal, Panamá y ahora vuelve de nuevo a la Habana a ilustrar con sus consejos a la joven organización cubana, para la venta y distribución de los productos fabricados por la International Bussines Machines Corporation.

## Declaraciones...

(Continuación de la Primera página)

siete a once de la noche y de siete a doce del día los domingos. La Asamblea ha acordado declararse en sesión permanente, hasta tanto sea renovado el acuerdo el acuerdo con la reorganización, así como hacer constar en el acta la felicitación a Aragonés por su magnífica y honrada obra realizada como alcalde. El señor Aragonés dió las gracias a la Asamblea, declarando solemnemente que acataría cualquier candidatura que fuese designada por los nuevos miembros de la Asamblea Municipal del partido Conservador, la que será electa en breve. Agregó que, cada aspirante a delegado o a presidente del Comité debe luchar libremente sin temor a presión alguna, siendo el declarante el primero en garantizar las inscripciones y facilitar el triunfo de quienes cuenten con verdaderas simpatías. El conocido líder Marciano Aye declaró a la Asamblea que Pedro Antonio Aragonés representaba, por su valiosa ejecutoria en la Alcaldía, el triunfo conservador y del término.

**Obdulio García,**
CORRESPONSAL.

**NO VAN A LA REORGANIZACION**

CAMAGUEY, diciembre 9. (Por telégrafo).

El Comité Municipal Conservador, presidido por el señor Antonio Piña Marqués, acordó no ir a la reorganización en vista del estado del país y por encontrarse en prisión elementos políticos, no obstante las gestiones que se hacen en favor de la cordialidad.

**LUACES, Corresponsal.**

## LAGUARDIA PROPONE QUE PUERTO RICO DESIGNE A SUS PROPIOS GOBERNADORES

WASHINGTON, Dic. 9, (AP.) — El representante a la Cámara Fiorello Laguardia, republicano de N. York, presentó hoy un proyecto de ley proponiendo que el pueblo de P. Rico elija su propio gobernador, por cuatro años.

Sólo podrán ser gobernadores, según el «bill», los portorriqueños que hayan vivido en la isla por lo menos diez años. El gobernador será comandante en jefe de la milicia y hará cumplir las leyes insulares y las norte-americanas aplicables a la isla. Elevará informes anuales al Presidente, en Washington, y podrá conceder indultos.

## OCHO MUERTOS A CAUSA DE UN CHOQUE ENTRE UN TREN Y UN OMNIBUS

BELGRADO, Yugoeslavia, Dic. 9, (AP.) — Ocho personas murieron y diez resultaron heridas graves hoy en una colisión entre un tren y un ómnibus, en un paso a nivel, en Eslovenia.

## El Duque de...

(Continuación de la Primera página)

trasatlántico «Berengaria» se aproximaba a Nueva York, capeando un mal tiempo terrible.

Miss Dawes, ex-actriz inglesa, atrajo mucho más atención en el muelle, al atracar el «Berengaria», que su futuro. Es una bella mujer, delgada y grácil. El duque dice que la conoció hace mucho tiempo. Miss Dawes vino acompañada de un grupo de amigos ingleses.

William Angus Drogo Montagu e Iznaga del Valle, noveno duque de Manchester, tenía la intención de seguir inmediatamente viaje a la Habana para solicitar en los tribunales civiles cubanos la separación de su esposa. Su madre, Consuelo Iznaga del Valle, era cubana y miembro de la opulenta familia de esos apellidos.

Los duques tuvieron dos hijos y dos hijas en su unión. Se casaron en 1900. Sus diferencias conyugales han durado años. En 1915, 1921 y 1925 ambos iniciaron litigios de divorcio.

Repetidas veces se ha dicho que el duque estaba mal de dinero, aunque usufructúa una fortuna inalienable de un millón de pesos, que le dejó su madre. En 1918 se presentaron en los tribunales de Inglaterra 68 peticiones solicitando que se le declarase en quiebra. El duque tiene actualmente 54 años.

**LA LUNA DE MIEL EN LA HABANA**

NUEVA YORK, diciembre 9. (AP.) El duque de Manchester declaró esta noche que tiene el propósito de pasar la luna de miel con su futura segunda esposa, Miss Dawes, en la Habana.

## ORBE

Lea esta tarde el número de **Orbe**.

**Una Semana del Mundo.**

**Un norteamericano chinófilo nos visita**, por Jaídec.

**Cómo conocí al General Macco**, por Juan Antiga.

**Mojica sale del baño.**

**El cañonazo de las nueve**, por Evaristo Rodríguez Savón.

**Las 24 horas de una Sibila**, por Rosario Sansores.

**Muñecos de trapo**, por Oscar Lombardo.

**Catalina se hace soldado**, novela, continuación.

**La gran llamarada de Oriente.** Diferencias entre chinos y japoneses, por Juan Luis Martín.

**José María Chacón. El Hombre**, por Lino Novás Calvo.

**El despertar en la tumba**, por Romain Roussel.

**A ladrillazos con la Constitución yanqui**, por Addison Durland.

**Modas.** La mujer y las medias, por Eleonor Gray.

**Nefrefete. La Reina Flapper**, por Erich Stemberg.

**Dorothy Arzner** La única mujer que dirige películas en Hollywood por Fernando Rondón.

**Un estudio en Blanco y Negro.**

**Biografías de Estrellas.** Joan Brondel.

Cultura del Hogar. **Animales de ¶ io.**

**La mujer alemana en los deportes**, por C. X.

**Humorismo.**

Aparte de las acostumbradas secciones de Balompié, por Kick Off La Semana Social, por Rubén Otero; Sugestiones por E. Planas de la Moneda; Crítica de Libros; Emociones, por Mary Morandeyra; Radio, Deportes por Aramís del Pino; Motorismo, Cine, etc. Además en este número de **Orbe** encontrará usted un selecto material gráfico informativo local y extranjero, de palpitante actualidad.

Lea usted mañana **Orbe** por la tarde. La mejor revista de América, en rotograbado.

48 páginas 10 centavos.

## "El Gobierno es...

(Continuación de la Primera página)

cuál es la actitud del Gobierno y del pueblo de Cuba en este asunto.

«Nunca ha sido ni es la política del Gobierno cubano antagonizar u oprimir a los judíos de manera alguna. El Gobierno de Cuba conoce el valor de la contribución que los residentes hebreos en su territorio han hecho al país, tanto en el orden industrial, como en el profesional y otros. No habrá condena, castigo o deportación de judíos por las culpas individuales de cualquiera de ellos.

«Un hebreo que sea acusado de algún delito o condenado a la expulsión de Cuba, será juzgado en justicia, fallándose de acuerdo con esta.

«Deseo exponer claramente el hecho de que la raza hebrea nunca ha encontrado dificultades de ninguna clase y que en Cuba no existen preferencias en favor o en contra de nadie, por motivos de origen.

«Por supuesto, el Gobierno cubano tiene que defenderse de los individuos que pretenden conspirar contra sus instituciones y contra las instituciones de todos los países libres del mundo, actitud que debe merecer el aplauso de todos los hombres de orden, pertenecientes a todas las razas, credos o religiones.»

## La Petición...

(Continuación de la Primera página)

rroviario de Cuba, solicitando apoyo de la Federación para los intereses de los gremios obreros de Cuba.

El oficio, firmado por Rodrigo Rodríguez, presidente, y por Natalio Lavastida, secretario de la Hermandad Ferroviaria, ha sido recibido por el presidente William Green, de la Panamerican Federation of Labor.

Entre las leyes que los gremios obreros cubanos están procurando que sean aprobadas por el Congreso y el Ejecutivo, figuran la que se refiere a la creación de un departamento del trabajo nacional, que sería dirigido por un secretario y un subsecretario. Por medio de este organismo se atendería a la solución de todos los problemas obreros en lugar de que, como al presente, tengan varios departamentos de la administración nacional que participar en las cuestiones pertinentes a los trabajadores, departamentos que descuidan tales asuntos debido a su falta de voluntad o de conocimiento sobre la materia.

## LA EXPOSICION R. BLANCO SE CLAUSURA EL SABADO

Con un interesante programa lírico, será clausurada el sábado, en el «Club Atenas» la exposición del notable escultor cubano señor Ramos Blanco, cuyo monumento a la madre de los Maceo fué inaugurado el último día 7.

La exposición de referencia, rica en obras de extraordinario mérito artístico, ha constituído un verdadero acontecimiento, y ha servido para ratificar, una vez más, la merecida fama de que goza su autor.

En dicho acto, que tendrá efecto a las nueve de la noche, hará uso de la palabra el doctor Miguel Angel Céspedes, ex Presidente del «Club Atenas».

## El Premio Nobel...

(Continuación de la Primera página)

cual en años anteriores era de cerca de 40,000 pesos.

Nicholas Murray

El profesor Halvdan Koht, miembro de la Comisión Nobel, pronunció un discurso rindiendo un tributo a la labor realizada durante toda la vida, a favor de la paz, por los norteamericanos premiados.

Otros ciudadanos de este país que han recibido igual recompensa por sus esfuerzos pacifistas, fueron: Theodore Roosevelt en 1906; Elihu Root en 1912; Woodrow Wilson, en 1919; el Embajador Charles G. Dawes, en 1925, y el ex Secretario de Estado Frank B. Kellogg, en 1929.

## Agresor de un...

(Continuación de la PRIMERA)

favorables para la actuación de dicho funcionario, y los cuales causaron la cesantía de éste.

Ursulo Dobal, el nuevo cónsul, dice, por su parte, que Branley solamente es canciller del consulado, y no investigador, y que la reyerta fué producto de enemistades entre aquel y González Quevedo.

El señor Dobal manifestó también que su prodecesor, Gastón Fernández, fué llamado a Cuba hace un mes, por razones de Estado, y no por motivo de la investigación de Branley. El otro agresor de éste no fué detenido.

## Dos Aviones...

(Continuación de la 1a. página)

Habana del American Clipper y de su gemelo, el Caribbean Clipper.

El empleo de hidroplanos en este servicio permitirá que los viajeros lleguen a la Habana, procedentes de Miami, en dos horas y media, ya que los aparatos descenderán, prácticamente, en la misma ciudad. En el puerto habanero los gigantescos hidros serán manejados igual que los trasatlánticos, y los pasajeros, correo y carga irán directamente al muelle de la compañía, cerca de la Estación Terminal.

El numeroso pasaje que utilizarán estos hidroplanos ha permitido a la Pan American reducir el precio del viaje redondo entre Miami y la Habana a 42 pesos, esperándose que esta tarifa igualará la del transporte marítimo, estimulando mucho el tráfico de turistas durante la próxima temporada invernal.

El American Clipper ha sido probado completamente en sus jornadas entre Miami y Colón, vía Cienfuegos, Kingston y Barranquilla, habiendo relizado la primera bajo el pilotaje del coronel Charles A. Lindbergh, consejero técnico de la PAA. Tanto ese aparato como su gemelo, el Caribbean Clipper, esperan en estos momentos ser dedicados a la carrera de la Habana.

El año pasado más de seis mil pasajeros fueron transportados por las líneas de la Pan American durante la temporada de turismo, esperándose que el número aumente en este invierno.

## Sandino Sigue...

(Continuación de la Primera página)

importante de Nicaragua. Según los informes del doctor Pedro Zepeda, representante de los sandinistas en México, los insurgentes se encuentran a las mismas puertas de la población.

Sandino comunica a Zepeda que el ataque se realiza con lentitud a causa de la escaséz de municiones y material de guerra, los que tenemos que tomar a los soldados americanos y a las tropas federales.

«No recibimos ayuda extranjera de ninguna clase» escribe Sandino. «Se nos han hecho muchas ofertas, pero las hemos rechazado todas. Estamos escasos de municiones, pero el espíritu de mis hombres vale más que todo. Procedemos con lentitud pero inevitablemente arrojaremos al invasor de Nicaragua».

Los sandinistas están en posesión de las ciudades de Santa Ana, San Francisco del Carnicer, Valle de las Zapatas, en el estado de Managua, donde se encuentra la capital, y de Tisma, en el estado de Masaya, entre Managua y Granada.

## Inglaterra...

(Continuación de la 1a. página)

los hechos, continuó diciendo, y aspirar a un acuerdo «que no resuelva interinamente estas dificultades, sino que establezca en todo el mundo, unido ahora por dificultades sociales, políticas y económicas, una era de tranquilidad».

El primer ministro pronunció el discurso contestando a un voto de censura propuesto por Sir Stafford Cripps, miembro laborista. La moción acusa al Gobierno de no haber adoptado las medidas necesarias para resolver los problemas de la moneda y del cambio ni haber presentado un plan que resuelva los problemas de los sin trabajo y de los altos alquileres.

## El Pueblo de...

(Continuación de la Primera página)

truyeron varios tranvías eléctricos y rompieron las vidrieras de algunos establecimientos, hasta que mil policías disolvieron a los revoltosos en los momentos en que comenzaban a hacer uso de las armas de fuego.

**LOS CONGRESISTAS CHILENOS BOMBARDEADOS CON CEBOLLAS**

SANTIAGO DE CHILE, diciembre 9. (A. P.)— Un numeroso público que invadió el edificio del Congreso trató de arrojar del mismo a los congresistas lanzando contra ellos sardinas secas, cebollas, papas y otros artículos.

El público asaltó el edificio para pedir la disolución del Congreso y comenzó a lanzar contra los diputados cuanto llevaba preparado al efecto. Quinientos carabineros montados rodearon el Congreso y obligaron al público a abandonarlo.

Varias personas resultaron heridas y veinte ingresaron en la cárcel.

## Kid Chocolate...

(Continuación de la 1a. página)

se resolverá a la mayor brevedad posible.

Mientras tanto Chocolate sigue en el vivac bajo una vigilancia rigurosa, no permitiéndosele entrevistas con los amigos ni con los periodistas.

Aun se ignora cuándo abandonará el Kid el establecimiento donde guarda prisión preventiva, para quedar bajo la custodia del cónsul cubano; pero el señor Merchan espera que Chocolate podrá embarcar para Cuba en la presente semana.

## La Lupescu se...

(Continuación de la Primera página)

la joven «Vuestra Majestad».

La Constitución rumana no prohibe que Magda Lupescu llegue a ser reina, pero se rumora que Carol vacila en casarse con ella, por temer que al pueblo rumano no le guste que una mujer del pueblo se siente en el trono.

Madame Lupescu vive actualmente en una casita, en los terrenos del palacio real.

## El Senado...

(Continuación de la PRIMERA)

ñora Dominga Maceo Grajales, a quien colmó de atenciones al igual que a los acompañantes de la distinguida dama, acompañándolos en su visita a distintos lugares del Capitolio.

En cuanto a la próxima sesión que el Senado celebre, el señor Alberto Barrera nos comunicó su impresión de que hasta los primeros días de enero no volverá a reunirse la Alta Cámara, a menos que se presente algún asunto de gran trascendencia nacional antes de esos días.

Las Reformas Constitucionales y la Ley Ganadera, son los dos asuntos de más sensación que quedan sobre la mesa senatorial en espera de ser discutidos.

## El Congreso...

(Continuación de la PRIMERA)

compañero Valentín Lezcano. Trata del problema de la Alianza Tabacalera. Mociones presentadas por las Sociedades de Torcedores de la Habana y de Santiago de las Vegas. Reformas del Reglamento Federativo. Asuntos administrativos y generales.

Al propio tiempo se incluye una circular ordenando la suspensión de la cuota de auxilio para los huelguistas de la Federación, quedando solamente la que se cobra para socorrer a los compañeros Cigarreros y Dependientes.

También avisan que serán cambiados los sellos de cuotas, pidiendo que ordenen a tiempo los pedidos de los que necesiten, y los de enfermo o suspenso que entregan en estos casos a los asociados.


# Santa Claus en «El Encanto»

*Traiga sus niños y proporcíoneles este gran rato feliz*

Santa Claus el gran amigo de los niños visitará el jueves «EL ENCANTO» (Tercer piso) de 4 a 6 p. m.

Se comprueba así la noticia que en este sentido nos dió en días pasados el señor Armada fabricante de las exquisitas galleticas que llevan su nombre.

Santa Claus nos visita porque desea regalar a todos los niños que concurran a esa hora, juguetes de «EL ENCANTO» y galleticas ARMADA

Hay también otra buena noticia para los niños: SANTA CLAUS, aprovechando su visita, quiere recoger las cartas en que los niños hacen sus peticiones de juguetes para Navidad. En el tercer piso hemos instalado un buzón a fin de que los niños pueden depositar en él sus cartas cómodamente.

Tercer piso.

**El Encanto**

Telef. A-7221

**La exelente calidad del artículo va unida a la mayor modicidad de los precios.**

Aproveche usted esta gran oportunidad.

Bloomer de jersey, clase superior. Colores: rosa, salmón, negro, verde y azul, tallas 36 al 44, 0.60 uno, el juego ..... 1.00

Pantalones de jersey inrompible, en los tonos salmón, rosa, azul y nilo. Tallas 36 al 44 ..... 0.75

Juegos de jersey, con encajes en varios dibujos. Colores: salmón, maíz, nilo, azul y rosa. Tallas 36 al 44 ..... 1.50

Camisetas de punto, en blanco y rosa, con hombro redondo o de tira. Tallas 36 al 44 ..... 0.40

Camisas de noche, de linón, en varios estilos. Colores rosa, salmón, azul, nilo, maíz y blanco. Tallas 36 al 46 ..... 1.65

Camisas de dormir, de opal en los colores maíz, azul, lila, rosa, salmón y nilo. Tallas 36 al 46 ..... 2.50

Pijamas de linón, varios estilos, en los tonos rosa, salmón, azul, nilo y maíz. Tallas 36 al 44 ..... 1.50

Kimonas de crepé estampado, sobre fondo negro, azul, blanco, rojo, lila, verde, rosa, maíz, salmón y fresa ..... 1.25

Zapatillas de piel, en los colores rojo, verde, azul, negro, blanco y beige. Tamaños 2 al 7 ..... 3.50

*Ropa interior de señora. Segundo piso.*

**El Encanto**

TELEF. A-7221


M.E.C.D. 2016

9A SECCION

Teléfonos:
Máquinas . A-3785
Dirección . M-4151
Admón . . M-7911
Sports . . M-7912
Clasificados A3333

# DIARIO DE LA MARINA

Teléfonos:
Máquinas . A-3785
Dirección . M-4151
Admón . . M-7911
Sports . . M-7912
Clasificados A3333

9A SECCION

AÑO XCIX — ACOGIDO A LA FRANQUICIA POSTAL — LA HABANA, JUEVES, 10 DE DICIEMBRE DE 1931 — EL PERIODICO MAS ANTIGUO DE CUBA — PAGINA ONCE

La España Actual

## DOS MINISTROS Y DOS FRASES

Por León Ichaso

El Ministro de Justicia, Fernando de los Ríos en un discurso que acaba de pronunciar ha señalado como enemigos de la República, a quienes hay que combatir vigorosamente y sin tregua, "a los demagogos y a sus azuzadores". Fernando de los Ríos es uno de los jefes socialistas que con mayor solvencia y cultura científicas y con más persistente tenacidad ha venido predicando desde hace muchos años, ya bajo el régimen monárquico, ya bajo el republicano, en la cátedra, en la tribuna, en la prensa y en el libro las doctrinas de Bebel y de su tío y maestro Giner de los Ríos. Pero su fervoroso socialismo no le impide que odie la demagogia, que desequilibra y perturba aquella concertada y serena ecuanimidad, aquella "sophrosine" griega de la que tan enamorado está; la demagogia, no popular sino plebeya, que como la del anarco-sindicalismo español se nutre de la agitación y siente como un goce sadista en el desorden por el desorden, en la violencia por la violencia. Defiende Fernando de los Ríos al obrerismo, pero rechaza y anatematiza a las jaurías sin freno, sin disciplina y sin ley, cuyas únicas armas de convicción y de persuasión son las amenazas, las iras incendiarias, las bombas demoledoras, las huelgas sistemáticas. Nosotros nos hemos cansado de increpar desde esta sección contra esa demagogia que ahora impugna con el grave peso de su autoridad Fernando de los Ríos.

¡Cuán poco se compaginan con esa actitud antidemagógica del Ministro de Justicia las frases con que Largo Caballero comentó el movimiento de las derechas contra ciertas demasías de la Constitución que ya conoce el lector! Dijo el Ministro de Trabajo que si ese movimiento llegase a tener importancia "sería cuestión de pocas horas el que toda la masa trabajadora de España (el millón y medio de afiliados a la Unión General del Trabajo a que aludió el mismo Largo Caballero) se lanzase a la calle y ya en ella llegase no se sabe dónde, pero posiblemente a una verdadera hecatombe".

Extrañamos estas palabras que envuelven una incitación y una amenaza en boca del Ministro de Trabajo, cuyas sensatas medidas para contener los excesos de la demagogia anarco-sindicalista hemos elogiado más de una vez. El señor Largo Caballero que ahora nos habla de masas obreras que se lanzarían a la calle y de hecatombes contra ciudadanos que cometen el tremendo e imperdonable delito de defender y propagar pacíficamente, dentro de la ley sus doctrinas y sus credos, ¿es el mismo que ha tenido que sostener tan larga y encarnizada lucha con los sindicalistas, perpetuos y sistemáticos provocadores de conflictos y perturbaciones? ¿Es el mismo que para contenerlos en sus desmanes y en su sañuda guerra contra los miembros de la Unión General de Trabajadores lanzó un decreto prohibitivo que restringía y casi anulaba el derecho de la huelga? ¿Es el mismo cuya renuncia de su alto cargo pidieron por estas medidas los dichos sindicalistas? Ahora aquel Ministro de Trabajo, aquel Largo Caballero, enemigo implacable e impugnador tenaz de la demagogia sindicalista y de sus maras jacobinas, agitadoras y provocadoras, es el que, a son de amenaza, anuncia avalanchas de masas obreras que caen catastróficamente, aniquiladoramente sobre las derechas. Mala, muy mala para el señor Largo Caballero la demagogia sindicalista que va contra él y contra los de su "Unión General de Trabajadores". Justa y reivindicadora la demagogia de los obreros de dicha Unión si "se lanzara a la calle" y realizara una verdadera hecatombe en los derechistas que propugnan su ideario conservador.

Y, ¿cómo se harmoniza esa amenaza con la Ley de Defensa Nacional que ha sido dictada "para todos los españoles sin excepción y en pro de la paz, del orden, de los principios fundamentales del Estado Español y de la existencia de la República, y que señala como grave delito la excitación a cualquier género de desmanes y transgresiones del orden público?

Ya que existe dicha Ley, que se aplique igualmente para todos. Ya que la demagogia es un enemigo mortal y un grave peligro de la República, según Fernando de los Ríos, que se castigue la de la Unión General de Trabajadores lo mismo que la de la Confederación General del Trabajo.

### MENCIONASE A CARDENAS COMO EMBAJADOR EN WASHINGTON

MADRID, diciembre 9.—AP.— El señor Juan de Cárdenas, Ministro de España en Tokío, Japón, ha sido mencionado hoy como posible sucesor de don Salvador de Madariaga en Washington, pues este fué nombrado ayer para representar a España cerca del Gobierno de París.

## DICE BESTEIRO QUE ESTA CONSTITUCION NO ES UN TERMINO SINO EL PUNTO DE PARTIDA QUE LLEVARA A LA RECONSTRUCCION ESPAÑOLA

### El VI Aniversario del Fallecimiento de Pablo Iglesias

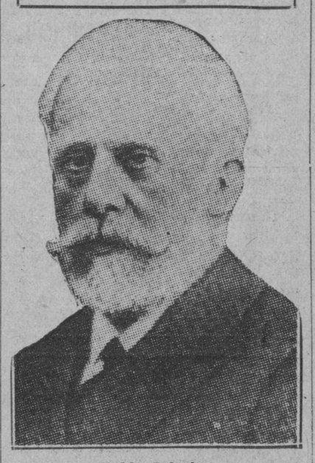

Pablo Iglesias

MADRID, diciembre 9.—AP.—Una comisión de representantes de los obreros españoles visitó hoy la tumba de Pablo Iglesias, llamado el «abuelo del socialismo español» en el cementerio civil de esta ciudad, con motivo de cumplirse el sexto aniversario de su muerte.

El monumento a Pablo Iglesias, que fué erigido con lo fondos que se reunieron en una suscripción de los trabajadores, fué cubierto de flores.

Los periódicos publican artículos en los que elogian a Pablo Iglesias como fundador del partido socialista y de la Union General de Trabajadores.

### Once Constituciones ha tenido España desde la invasión de los Bonapartes pero el nuevo Instrumento, según sus redactores, ha salido de España y los otros eran de las testas coronadas

MADRID. Diciembre 9, (AP). — miembros de la Asamblea Nacional sostienen animadas conversaciones acerca de cual será el próximo gabinete republicano. Algunos de los asambleistas indican que los jefes de las minorias han convenido en que sea un gobierno de coalición, probablemente presidido por don Manuel Azaña.

Julián Besteiro

El presidente de la Asamblea, don Julián Besteiro, pronunció esta noche en el Congreso un discurso relacionado con la nueva Constitución, que fué muy aplaudido. Dijo Besteiro que la Carta fundamental que se da a España probablemente llegará a ser «un documento histórico». «En nombre de todos los partidos y de todas las creencias —terminó diciendo Besteiro — gritemos: Viva el pueblo español».

«Servirá—declaró en otra parte de su discurso—para consolidar la República. Hemos pasado durante la labor de confeccionar esta Constitución momentos difíciles, que prueban la virtud y carácter del pueblo español. A veces estuvimos apasionados, pero llegamos al final, formando una falange que defendera la república y la Constitución que hemos hecho. Puede haber algunas minorias descontentas, cosa que es humana y natural. Las operaciones quirúrgicas que hemos realizado podran dañar a algunos, pero no podrá levantarse la bandera de rebeldía por ello.

«Esta Constitución no es un término sino un punto de partida para reconstruir a España, labor mucho mas ardua que la realizada. No solamente España tiene problemas. Los tiene todo el mundo, siendo ahora radicales los ingleses con un gobierno conservador. No debemos confundir a los partidos; precisa que los radicales tengan enfrente en España elementos conservadores, al objeto de elevar más los ideales, Congratulemonos de que España sea una republica democrática de trabajadores, según dice el articulo primero de la Constitución. Tenemos el deber de examinar los problemas, entrando en los mismos, contribuyendo todos los españoles a la vida nueva que nace hoy».

En medio de vivas y aplausos ensordecedores, y después de leer el Ministro de Hacienda varios proyectos de decreto, terminó la sesion.

La Constitución que se aprobó hoy definitivamente se ha confeccionado después de 103 días de debate. La votación oficial ha sido de 368 votos a favor.

Once constituciones ha tenido el pueblo español desde la invasión de los Bonapartes en 1808, pero el nuevo instrumento, según sus redactores ha salido de España, mientras los otros representaban los deseos de las testas coronadas, las dictaduras militares o de restringidos grupos aristocráticos.

Las caracteristicas más salientes de la nueva Constitución son:

Separación de la Iglesia y el Estado.

Libertad de pensamiento y de palabra.

Sufragio para la mujer.

El divorcio completo.

El sistema unicameral con mayores facultades que el ejecutivo.

Reconocimiento de la dignidad del trabajo.

Estímulo de la educación laica.

Desaprobación de la guerra como política nacional.

Protección a los pequeños agricultores.

Reconocimiento de la región bajo el gobierno federal.

## SE REFUERZA LA ALIANZA DE REPUBLICANOS

### En Sevilla se anuncia para pronto huelga revolucionaria contra el Gobernador Civil

MADRID, diciembre 9.—AP.—Los miembros del partido que forman la alianza republicana, entre ellos Alejandro Lerroux, jefe de los radicales y Manuel Azaña jefe de Acción Republicana, celebraron hoy una asamblea en la que fué decidido invitar a los demás grupos de la misma filiación para constituir un sólido blo que en apoyo del próximo régimen de Alcalá Zamora.

Según el programa, la Alianza Republicana tendrá 156 diputados en la Asamblea Nacional. Sin embargo, Azaña, Lerroux y otros Ministros republicanos han convenido en que la participación de los socialistas en el gobierno de A. Zamora es necesaria, por lo cual se considera que ya está virtualmente asegurado el Gabinete de coalición.

#### HUELGA CONTRA EL GOBERNADOR DE SEVILLA

SEVILLA, diciembre 9.—AP.—La federación sindicalista anuncia para pronto una huelga general revolucionaria, en protesta contra las tendencias burguesas del Gobernador Vicente Sol.

La policía notificó inmediatamente al gobierno central.

## EL DECRETO DE MONOPOLIO DE LOS PETROLEOS

### Es imposible su abolición pero se pretende regular la administración del mismo

MADRID, Dic. 9, (AP.) — Entre los decretos que el ministro de Hacienda, señor Prieto puso ante la Asamblea, está el que solicita la revisión del monopolio del petróleo de la dictadura. El proyecto dice que debido a que muchos intereses están afectados, es imposible abolir el monopolio, aunque se propone regular su administración por una comisión formada por tres consejeros del Gobierno y dos designados por los accionistas.

El señor Prieto propone que el Gobierno nombre un árbitro que pueda vetar los decretos administrativos del monopolio, cuando los crea perjudiciales para el Estado y el pueblo. La comisión conjunta administrativa efectuaría activamente la evaluación del monopolio.

El plan prohibe la venta de acciones a los extranjeros, cuando estas transacciones se refieran a las llamadas acciones inalienables, designadas originalmente para levantar el monopolio con capital español También dispone la garantía del Estado para las acciones con cinco por ciento de interés, redimibles en 1948 El proyecto termina solicitando la importación libre de petróleo y sus derivados.

## 14 PISTOLEROS PRETENDIERON ROBAR UN TREN

### Ha sido detenida la junta del «Círculo Tradicionalista» de Bilbao por labor perniciosa

MADRID, diciembre 9. (A. P.)— Un grupo compuesto de catorce pistoleros trató en el día de hoy de robar un tren de mercancías de Madrid, en la vecina población de Vallecas.

El intento de los pistoleros fracasó debido a la intervención del maquinista y personal del tren, quienes abrieron fuego de revólver sobre los bandoleros, obligándoles a huir.

la Guardia Civil ha salido en persecución de los malhechores.

#### DETENIDA LA JUNTA DEL CIRCULO TRADICIONALISTA BILBAINO

BILBAO, diciembre 9. (A. P.)— La policía ha arrestado a los miembros de la Junta Directiva del Círculo Tradicionalista, por acusárseles de haber proferido gritos y pronunciado discursos contra la República.

Por orden del gobernador civil de la provincia, de acuerdo con la Ley de Defensa, las autoridades procedieron a clausurar el Círculo.

BERNABEU

Distinción, arte y belleza.

En este bello marco se encerrará la triunfal jornada de esta noche en el coquetón Teatro "Encanto".

Bernabeu, el genial artista. Emperador de la moda, gran maestro de la elegancia, presentará a nuestra culta y distinguida sociedad sus más bellas y originales creaciones.

Precederá a la elegante y artística exposición del exquisito maestro, un bello programa: —**Las peripecias de Skieffy,** notable cinta de la Paramount, y la orquesta de los hermanos Castro; el arte a las alturas del refinamiento.

Cuando se descubra el misterio de las bolas de papel, al caer prisioneras entre las manos de juguetes de nuestras mujeres, aparecerán entre cintas y flores bellos estuches de nuestras incomparables galletitas.

Todo se da cita esta noche, en el aristocrático Coliseo. Con el maestro, las divinas admiradoras de su arte.

SANTA CLAUS

El amigo de los niños. El viejo de las barbas blancas. El que vive para hacer soñar, y en su enorme saco lleva el mejor de los sueños.

Después de una larga jornada llegará hoy a los populares almacenes de "El Encanto". Allí repartirá juguetes y galletitas. Las populares galletitas "Armanda". Las mismas que hace noche sustrajo en los almacenes de nuestra fábrica.

¡A "El Encanto", muchachos, a ver el viejo que no envejece!

Galletitas OOOOOO Armada Regalo del Paladar

## LA ASAMBLEA RATIFICO LA CONSTITUCION

### Ciento dos diputados han dejado de emitir su voto por no estar en la sesión

MADRID, diciembre 9. AP. — La Asamblea Constituyente ratificó en la sesión de esta noche la Constitución, con las modificaciones introducidas en su fraseología por la Comisión de Estilo.

El documento suprime las tradiciones de siglos, alterando el status legal de la Iglesia y de la enseñanza; establece el divorcio y concede el sufragio a la mujer.

La Constitución quedó aprobada la semana pasada, pero por acuerdo de la Asamblea se decidió que pasara a la Comisión de Estilo, con el fin de que diera forma a varios de los artículos y se volviera a presentar en la sesión de hoy para ser aprobada en su totalidad.

La Constitución recibió el voto de 368 diputados, no haciéndolo, bien por abstención o por no haber asistido a la sesión, como ocurrió con los católicos, 102 diputados. Todos los diputados catalanes votaron a favor de la Constitución.

Espérase ahora que la Asamblea procederá inmediatamente a la elección de primer presidente, el cual se hará por la Asamblea solamente, precindiéndose en esta primera elección de los compromisarios.

## GRAVES DESORDENES OBREROS OCURRIDOS EN GIJON CULMINARON EN UN MUERTO Y NUEVE HERIDOS, Y EN PARALIZACION DEL TRABAJO

### La Asamblea Elegirá Hoy el Primer Presidente de la República y se da por Seguro que Sea Alcalá Zamora

### Algunos observadores políticos creen posible que Alcalá Zamora intente formar un Gabinete Republicano-Conservador, disolviendo la Constituyente y convocando a elecciones

MADRID, diciembre 9. (A. P.)— Después de aprobada definitivamente la Constitución española por la Asamblea en la sesión de esta noche, quedará todo listo para la elección del primer presidente de la República, que se efectuará mañana.

Como se da por seguro que Alcalá Zamora será elegido primer presidente, en los círculos políticos giran todos los comentarios alrededor del primer Gabinete que designará el nuevo Presidente. Es opinión generalizada en los círculos políticos que Alcalá Zamora ratificará su confianza al actual Gabinete del primer ministro Azaña, siendo posible, como han indicado algunos ministros, que se hagan ligeros cambios en el mismo, pero manteniendo la coalición de los elementos que lo forman.

Algunos observadores políticos creen, sin embargo, que es muy posible que Alcalá Zamora intente formar un Gabinete republicano conservador, disolviendo la Asamblea Constituyente y convocando a nuevas elecciones.

La Gaceta de Madrid publica hoy un decreto del Gobierno autorizando el indulto y conmutación de penas de distintos presos, los que se aplicarán inmediatamente.

#### AZAÑA REVISTA LAS TROPAS QUE ESCOLTARAN AL NUEVO PRESIDENTE

MADRID, diciembre 9. (A. P.)— El presidente provisiona señor Manuel Azaña, que desempeña al mismo tiempo la cartera de la Guerra, revistó hoy un destacamento de tropas que dará escolta a Alcalá Zamora el día que se dirija a la Asamblea para tomar posesión de la primera magistratura de la nación.

El jefe del Gobierno, después de la revista pronunció una arenga a los soldados, diciéndoles que su deber consiste en «defender al Presidente y guardar la República contra los ataques de sus enemigos».

#### ALCALA ZAMORA CONFERENCIA CON LOS MINISTROS

MADRID, diciembre 9. (A. P.)— El señor Alcalá Zamora, ex presidente provisional de la República, al que se considera ya como seguro presidente para el próximo período presidencial, celebró hoy una larga entrevista con los ministros de Hacienda, Marina y Estado, señores Indalecio Prieto, Giral y Alejandro Lerroux.

Aunque no se facilitó ninguna nota a la prensa acerca de la naturaleza de la entrevista, se tiene entendido que en ella se trató de la situación política en España.

#### LAS OBRERAS ZARAGOZANAS, EN HUELGA

ZARAGOZA, diciembre 9. (A. P.) —Las mujeres que trabajan en las fábricas y talleres de esta ciudad se han declarado en huelga para protestar de que se les deduzca de sus salarios la prima para el seguro de la maternidad.

Con el fin de prestar apoyo a semejante movimiento de protesta, muchos otros obreros secundaron la huelga, abandonando inmediatamente el trabajo.

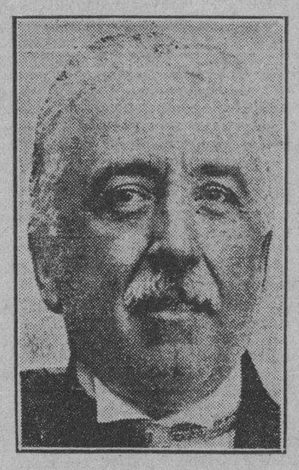

Don Niceto Alcalá Zamora

#### SE AGRAVA LA HUELGA GIJONESA

OVIEDO, diciembre 9. — AP.— Hoy salieron hacia Gijón dos compañías de infantería. Se ha agravado allí la situación de la huelga, que ya se extendió a ols periódicos los cuales no se publicarán el jueves. Algunos transportes están afectados. La guardia civil mantiene gran vigilancia y domina la situación.

### La expulsión de tripulantes huelguistas de cuatro barcos fué la causa de ese conflicto

GIJON, diciembre 9. (A. P.)— Virtualmente todas las fábricas y talleres de esta ciudad se encuentran cerrados, habiendo abandonado los estibadores y demás empleados del puerto sus trabajos en señal de protesta contra la actitud de los patronos que no han accedido a las demandas que se les han hecho en solicitud de aumento de los salarios.

Los jefes sindicalistas han declarado la huelga general de los obreros de los ramos del gas, transportes, empleados de establecimientos y de las plantas eléctricas, la cual comenzará a surtir efecto mañana a menos de que los patronos accedan antes a satisfacer las demandas de los obreros.

El Gobierno ha enviado refuerzos militares de otras guarniciones y las autoridades adoptan toda clase de precauciones contra la posibilidad de desórdenes.

La huelga comenzó por los tripulantes de cuatro buques anclados en el puerto; pero se ha agudizado con motivo de la orden que dió el ministro de Marina al comandante del cañonero «Dato» para que, con la dotación del mismo, procediera a desembarcar a los tripulantes huelguistas.

#### UN MUERTO Y NUEVE HERIDOS EN GIJON

GIJON, diciembre 9. (A. P.)—Un muerto y nueve heridos ha sido el resultado de la intervención de la Guardia Civil en los desórdenes obreros ocurridos hoy en esta ciudad. Numerosos huelguistas intentaron impedir que los agentes del orden desalojaran de obreros la fábrica de Moreda, donde se habían refugiado, negándose a trabajar.

Los huelguistas intentaron también asaltar la residencia del señor Figaredo, dueño de la fábrica; pero la Guardia Civil los dispersó.

## CREE EL MINISTRO DE FOMENTO SR. ALBORNOZ, QUE EL MOMENTO PRESENTE NO ES DE DERECHAS

### Dice que el Gobierno que se forme después de la elección de Presidente, debe ser con carácter definitivo, con el fin de acometer la obra revolucionaria que no se ha realizado

MADRID, diciembre 9. (S. T.)— El ministro de Fomento señor Albornoz, a preguntas de los periodistas sobre la situación política, manifestó que las actuales Cortes deben durar por lo menos dos años, pues no se ha dado ningún caso en la Historia que unas Constituyentes duren cuatro o seis meses. Después de aprobada la Constitución han de discutirse y aprobarse, entre otras leyes complementarias, la ley del Divorcio, la de Orden Público y la de Instrucción, a la que el señor Albornoz concede una importancia suma, pues la implantación de la escuela laica y demás disposiciones sobre enseñanza es un postulado de la República que ha de acometerse para la verdadera consolidación del régimen, creando los ciudadanos del mañana.

A. de Albornoz, Ministro de Fomento

Después del nombramiento del presidente de la República, cree el señor Albornoz que se debe formar un Gobierno en el que tengan representación diferentes minorías parlamentarias, con marcado matiz izquierdista, ya que las derechas tienen que convencerse que no es su momento la hora presente.

El señor Albornoz desecha la idea de que se puedan dar decretos de disolución como se daban en el antiguo régimen. El Gobierno heterogéneo que se forme después de la elección de Jefe de Estado, ha de ser con carácter definitivo, para acometer la obra revolucionaria que aun no se ha hecho. Disolviendo estas Cortes se destruiría el órgano de la revolución. A continuación dijo el señor Albornoz que al manifestar esto lo hacía desde un plano elevado, no fijándose en las actas que ostenta su minoría actualmente, ya que él tiene la seguridad de volver a ser diputado en otras Cortes por Asturias o Zaragoza, y en sus viajes ha recogido la impresión que sus compañeros de minorías alcanzarían de nuevo la elección, ya que su labor ha sido provechosa, útil y desinteresada.

A la afirmación de un periodista de que hay diversidad de opiniones respecto a la vida de las Cortes, dijo el señor Albornoz que tenía la seguridad que en lo fundamental todos los componentes de la Cámara estarían de acuerdo.

PARA MAYOR FACILIDAD

1832 1932

DE LOS SRS SUSCRIPTORES TANTO DE LA HABANA COMO DEL INTERIOR PUBLICAREMOS DIARIAMENTE ESTE CUPON DE SOLICITUD DE INSCRIPCION

*Sr. Admor.*
*del DIARIO DE LA MARINA:*
*Habana.*

*Sírvase registrar una nueva suscripción a nombre*

*de:* _____

*Calle:* _____

*Número:* _____ *Entre:* _____

_____ *y* _____

*Localidad:* _____

*Provincia:* _____

ENVIO Giro Postal por $_____ Importe de una

SUSCRIPCION DE
- ☐ Mes . . $ 1.60
- ☐ Trimestre . . $ 4.20
- ☐ Semestre . . $ 8.00
- ☐ Año . . . $15.00

Busque las Bases del Plan Para la Amortización del Magnífico Chalet Valuado en $17.000.00 y Exija su Bono Numerado al Suscribirse

## INJUSTIFICADA OPOSICION DE LAS DERECHAS

### A su llegada a Madrid hizo declaraciones el Presidente de la «Generalitat», Sr. Maciá

MADRID, diciembre 9.—AP.— El señor Francisco Maciá, presidente de la Generalidad de Cataluña, llegó hoy a esta capital procedente de Barcelona, en un tren especial, con el propósito de votar a favor de Alcalá Zamora, para la presidencia de la República.

Acudió a recibirle a la estación del Mediodía, mucho público, en el cual figuraban algunos diputados catalanes y el ministro de Economía señor Nicolás D-Olver, en representación del Gobierno.

El presidente de la Generalidad recibió poco después de su llegada a Madrid a los representantes de la prensa madrileña, censurando la «injustificada oposición» que hacen a la Esquerra catalana, los catalanes del ala derecha, especialmente la Liga Regionialista.

Por otra parte, como se recordará, el domingo los sindicalistas barceloneses interrumpieron un mitin de la Ezquerra catalana, impidiendo que hablase Maciá, al que acusan de no haber cumplido sus ofrecimientos.

## LA PROPIEDAD TERRITORIAL EN ESPAÑA

(Por RAUL MAESTRI)

Sin temor a incurrir en hipérbole puede decirse que en España desde hace treinta años, o más, existe la opinión unánime que el llamado problema agrario es la cuestión histórica primordial que se ofrece a la consideración del país. En este largo período de tiempo las condiciones del campo español, desde todos los puntos de vista, se han transformado notablemente; casi siempre, en un sentido positivo, de avance cierto. Pero estos cambios se han operado no en virtud de un esfuerzo orgánico, concentrado metódicamente en la propia cuestión a resolver, sino más bien como consecuencia de las modificaciones profundas y visibles que en todas direcciones ha experimentado la vida peninsular. Por lo mismo, cuanto hasta ahora ha sucedido en torno al problema agrario ha sido objetivo, insuficiente para alterar en su esencia los términos del conflicto. Por todo ello, la República ha recibido como herencia necesaria de liquidación este complejo de la economía agrícola española. Y es menester reconocer que hasta ahora la República viene mostrando una voluntad decidida de plantearse categóricamente la magna interrogación. Hasta ahora no puede decirse más que eso, que viene mostrando su voluntad en tal sentido, pero ya se aproximan los días en que esta voluntad, por fuerza misma de los hechos, ha de traducirse en una realidad. Y la República presentará a las Cortes y al país un proyecto de ley, que ya como de la opinión pública, que trata de verificar legalmente este propósito. Afortunadamente, se desechó a tiempo la intención de verificar la reforma por decreto y ello ha dado el tiempo necesario para que la opinión interesada se movilizara en esta dirección. Puede, pues, decirse que España llevará a cabo la reforma de su agro con plena conciencia y responsabilidad.

El problema de la organización territorial de España es uno de los casos prácticos más complicados que presenta la economía europea. En ello están de acuerdo tanto los tratadistas nacionales como los extranjeros, y debido a ello quizás no se cuenta con una sola obra de conjunto que facilite teóricamente la comprensión del problema. Los datos estadísticos utilizables son insuficientes y anticuados (baste recordar que solo una tercera parte del territorio nacional está catastrado), el interés doel Estado por las empresas agrícolas ha sido insignificante y por lo mismo las noticias que obran en poder de éste son lamentablemente escasas; por último, las condiciones geográficas del país hacen imposible toda visión de conjunto y las circunstancias históricas de su formación dificultan hasta lo imponderable una investigación exacta de la manera en que se integró la propiedad territorial tal como hoy la conocemos. En síntesis, todo estudio de la organización económica del suelo español ha de ir precedido, si se hace con honradez, de una declaración de cautela por parte del que lee tanto como del que escribe.

Lo primero que salta a la vista del que pondera la situación agrícola española es la desconcertante diversidad de la misma. Mientras en regiones como la de todo el litoral nórdico existe un fraccionamiento de la propiedad que la hace irrentable, en el Sur, desde un punto que puede fijarse algo al mediodía de Granada y que por el Norte llega hasta Salamanca, Zamora y Valladolid para cerrar su órbita siguiendo la dirección del Ebro, impera un régimen latifundiario o casi latifundiario de la propiedad. Mientras tanto, en la meseta central hasta Aragón existe el régimen de la propiedad mediana, y en Levante y Cataluña igualmente pero con tendencias a la pequeña aun que convertida en una brillante empresa económica gracias a procedimientos técnicos y jurídicos admirables. Simultáneamente, las condiciones geográficas y de organización son grandemente disímiles; mientras toda la franja septentrional es una zona de gran precipitación fluvial y propicia para cultivos nórdicos y atrasada en cuanto a los sistemas en ejecución, la segunda que hemos indicado—la llamada latifundiaria— en tierra de pocas lluvias, con un marcado carácter meridional, a veces tropical, y en donde conviven algunas empresas modernísimas con los más anticuados sistemas; mientras tanto, en Levante y Cataluña, y parte de Aragón, las condiciones climatéricas y geológicas son más estables y se practican procedimientos de éxito comprobado. Correspondientemente, los tipos rurales son variadísimos; arrendatario próspero y progresista en Valencia y Cataluña, propietario absentista y usurero en Andalucía y como consecuencia el proletario campesino, pequeño propietario en Galicia y en Asturias que no se basta para sus propias exiguas necesidades y se hace temporalmente jornalero o sufre la presión de deudas excesivas, arrendatario o mediano propietario en la meseta central sometido a las mayores vicisitudes económicas. Unase a todo esto las diferencias enormes en la constitución del suelo: tierra de secano en unas partes, en otras valles fértiles, en el norte tiera de bosques rpopia para la ganadería, grandes contrastes orográficos. Por último, una organización del crédito territorial todavía incipiente y medios de comunicación ya fáciles pero no siempre baratos. En síntesis: ninguna economía agrícola menos fácil de comprender en una esquematización, en una palabra, que la española.

Y hasta ahora la opinión pública de España y del extranjero se conformaba con la visión cómoda que se encierra en una palabra que ha llegado a ser un mito: latifundio. Es menester decir que es una falsedad declarar de tipo latifundiaria la economía del campo español. Aún la economía extremeño-andaluza, en que el latifundio sí constituye un problema, no puede tampoco lla-

(Continúa en la página CATORCE)

M.E.C.D. 2016

# SOCIEDADES ESPAÑOLAS

## EN EL CUADR ODE HONOR DE CONCEPCION ARENAL

Bajo la dirección de la distinguida profesora señora Andrea López viuda de Ares, el Plantel «Concepción Arenal» continúa realizando brillantemente su hermosa labor cultural y educativa merecedora de todos los aplausos.

He aquí la relación de los alumnos que por su aprovechamiento y buena conducta han merecido figurar en el CUADRO DE HONOR del Plantel.

Ofelia Villace, María García González, Angela Freire, Rosario Fandiño, Olga María Vázquez, Rosa Quimera, Luisa García Castro, Luisa Selas, Georgina Alvarez, Concepción Neira, Mercedes Iglesias, María Izquierdo, Olga Díaz, Mercedes Docal, Eulalia Alvarez, Hortensia Palmiere, Raquel Delgado, Pilar Pita, Eugenia Rodríguez, Alicia González, Juana María González, Leonor González, Ofelia Pérez, Concepción Blanco, Dorinda Villasuso, Alicia González, Silvia González, Marina Regueira, María Carballas, Carmen Armosto, Adolfina Núñez, Everilda Senra, María Teresa Martínez, Amelia Gori, Olga Iglesias, Isabel Dopazo.

Serafín Ouvuña, Francisco Sampedro, Manuel Calvo, José Antonio Vázquez, Leonardo Beatriz, Manuel Lara, Alfonso García, José Rodríguez, Miguel Guimerá, José Andia, Juan José Pérez, Severino Miguel, Antonio Pargam, José Veiga, Héctor José Leira, Luis Moreira, Orlando Lorenzo, Purísimo Pena, José Mosquera, Orlando A. Timiraos, Félix Orozco, José R. González, Alfredo Rovías, Manuel Campos, Víctor Asla, Raúl Fernández, Paulino Neira, César Novoa, Tomás Loureiro, José Bouza, Antonio Requeira, Manuel Fernández, José Troitiño, Manuel Senra, Domingo Lamas, Manuel Castro López y Manuel Mosquera.

Desde estas columnas enviamos a la señora Andrea López Viuda de Ares y a los distinguidos profesores del Plantel nuestra más afectuosa felicitación.

## LA GRAN FIESTA EN EL PROGRESO DEL COTORRO

Faltan ya muy pocos días para la celebración del grandioso baile de sala que ofrecerá el «Progreso del Cotorro» para la noche del próximo domingo el cual es titulado «El Baile de las Estrellas» tienen a su cargo la parte bailable la famosa orquesta de Tomás Corman con su exquisito cantante Luisito Valdés y la cooperación de Fernando Collazo con su tan popular Sexteto Cuba. El comité de Damas de esa Institución se está distinguiendo mucho en la propaganda que lleva esta hermosa fiesta bailable, como también los directivos principalmente su Presidente y Sacretario que no cesan de activar todos los preparativos que lleva esta clase de fiesta. El señor Luis López Secretario General de dicha sociedad nos facilita la siguiente noticia: de Santa María del Rosario, San José de las Lajas, Cuatro Caminos, San Francisco y otros pueblos más vendrán excursiones para asistir al baile del Progreso en magníficas guaguas que serán fletadas por los Presidentes de las colectividades de los mencionados pueblos. Será un éxito seguro que se anotarán los buenos muchachos del Cotorro en su extraordinario festival bailable.

Esperen más sorpresas sobre este festival para la próxima.

## EL CLUB COSMOPOLITA EN TODA LA TROPICAL

Se está armando la gran catástrofe mundial; desde luego catástrofe de alegría, de romería, de matinée elegante, de fiesta galana y brillante, de juventud y amor; catástrofe mundial, sencillamente sencillo, porque la organiza el Club Cosmopolita, donde todo el mundo se tendiende, porque florece en el abrazo fraterno del trabajo de los hermanos que laboran en todos los talleres, fábricas y almacenes de La Tropical, la más famosa de las cerveceras.

Allá, en todos sus jardines y camperas primorosas, levantarán su bandera y sentarán sus reales mundiales los del Club Cosmopolita para celebrar la fiesta magna y su alegría y magnífica en su elegancia el día veinte del mes actual que es el segundo domingo pascalero del mes del turrón, del besugo o pargo y de las castañas.

Con tal motivo entre todos los de esta Babel mundial reina un delirante entusiasmo. Pronto hablaremos, urbit et orbe, de esta gran fiesta, que don Julio Blanco Herrera, como primer obrero del Cosmopolita respalda y preside. Y daremos todos sus detalles.

## DEL CENTRO ASTURIANO EN LA BELLA MATANZAS

Otro Delegado que se viene destacando de manera notable es el señor Pedro Fernández Roiz, que actúa en la ciudad de Matanzas, el que desde que se encuentra al frente de la referida Delegación viene aumntando los socios y olevantando el entusiasmo de los mismos para duplicar, si ello es posible, el número de componentes de aquella Delegación Yumurina.

La Sección de Propaganda, pues, no desmaya en su labor y diariamente se ven a los miembros de la misma, duplicando sus energías en los barrios, en la Casa de Salud, en todas partes para ir aumentando la lista social cuanto sea posible.

Laborar sin descanso y demostrar a la masa social lo encariñado qiue estamos con el Centro es labor propia de la Sección, dicen los miembros de ésta, que tan hábilmente preside el señor Francisco Arredondo, quien se encuentra muy bien secundoado por el Vice don Antonio Méndez y Méndez, y por el Presidente de la Comisión de Delegaciones don Adolfo Fernández de Arriba.

**CAMPAÑA DE INSCRIPCIONES**

Hace pocos días visitó la Secretaría del Centro Asturiano, el señor José Luís Bersach, Delegado del Centro Astur en el Mariel, el que viene laborando con entusiasmo y competencia en beneficio del Centro y aumentando las listas sociales de aquella Delegación y está empeñado en una brillante campaña de nuevos socios.

## LA GRAN VERBENA EN EL CENTRO GALLEGO

Los «muchachos» de la Sección de Orden, tan eficientemente presidida por el Sr. Luis Cotarelo, continúa laborando con su entusiasmo de siempre en la preparación de la magnífica «Verbena de las Sorpresas» que ha de celebrarse en los regios salones del Palacio de Galicia el día 31 del mes en curso, para despedir al 1931 y recibir con todos los honores al 1932.

A juzgar por los preparativos y por los trabajos que están realizando los vocales de la Sección, puede asegurarse que esa fiesta será la más bella y suntuosa de todas las que han de celebrarse en lo que falta de año. Se están disponiendo muchas novedades «completamente nuevas» que han de llamar la atención de todos los concurrentes a la espléndida «Verbena de las Sorpresas», fiesta admirable que ha de merecer entusiastas aplausos de todos por su belleza ejemplar, por su suntuosidad insuperable y por su originalidad absoluta.

Oportunamente daremos nuevos detalles de este magno acontecimiento.

**LA AMNISTIA SOCIAL**

Faltan muy pocos días (hasta el 31 del mes en curso, para que se declare extinguido el plazo que oportunamente se concedió por la Comisión Ejecutiva que preside el muy querido Don Fermín Méndez Neira, para acogerse a la amnistía que permite el reingreso de los exasociados con todos los derechos reglamentarios y conservando el mismo número de antigüedad que tenían al inscribirse.

Los que aún no hayan solicitado su reingreso en el Centro, deben hacerlo cuanto antes pues pasado el día último de año no podrán efectuarlo ya que es cosa resuelta y decidida no prorrogar por ningún motivo el plazo de admisión.

## EN EL «LUYANO F. C.»

A medida que se acerca el día doce, fecha en la que el Luyainó tributará un merecido homenaje a sus atletas, es mayor el entusiasmo entre los entusiastas componentes de la citada sociedad deportiva.

La Sección de Recreo y Orden, en esta ocasión piensa batir todos los records, para lo cual cuenta con el apoyo de su entusiasta y numeroso Comité de Damas, que preside la señorita Amelia Prieto. La gentil madrinita del triunfante five de Basket ball señorita Isa Ma. Sánchez, enorgullecida por el homenaje que se le tributa a sus apadrinados, prepara para éstos una grata sorpresa así como también la señorita Consuelo Larrañaga, madrina del hoy novel y entusiasta equipo de Foot-Ball, del que se espera grandes éxitos en un próximo futuro, no queriendo ser menos prepara algo nuevo para sus muchachos.

Los socios de las sociedades hermanas tendrán libre aceso al festival previa la presentación doel recibo que los acredite.

## JULIO BLANCO HERRERA EN LA «SANTA MONTAÑA»

Jubilosamente nos hacemos eco de la importante noticia, que con alegría y aplauso publican todos los periódicos de Santander y casi todos los que se publican en toda la provincia de «La Montaña».

Todos convienen en aplaudir con entusiasmo el acuerdo, tomado en sesión solemne y por unanimidad por la Diputación Provincial de la misma, declarando Hijo Adoptivo de tan señorial provincia al señor Julio Blanco Herrera, Presidente popular y bien querido de la Cervecera «La Tropical» y Consejero del DIARIO DE LA MARINA.

Muchos honores ha recibido de la Madre España el señor Julio Blanco Herrera, por su generosidad e hi amor a los españoles de Cuba y a la propulsión de toda grandeza de las Sociedades Hispanas aquí radicaodas; pero ninguno lo habrá acariciado con emoción tan fuerte como este último honor ya que por sus venas bate recio el palpitar de la sangre de sus antepasados, todos montañeses de alta prosapia y señorío.

Con tal motivo enviamos a nuestro querido y respetable amigo nuestra cordial y calurosa enhorabuena.

## EL COMITE DE DAMAS EN EL DEPORTIVO GALLEGO

Los jugadores del Club Deportivo Centro Gallego se muestran muy satisfechos por el homenapje, que el Comité de Damas conjuntamente con los asociados y simpatizadores del equipo, preparan para el sábado en los salones del antiguo «Palacio de Villalba» (Monte y Egido).

Los conjuntos musicales seleccionados para amenizar tan grata fiesta, preparan selectos programas que los concurrentes podrán apreciar.

Los barios del «shoot», «alacrán» y del «dribbling» se varán muy concuridos; pues a la belleza de los adornos empleados puede sumársele la calidad de los conjuntos que para ellos fueron aceptados: Romeu, Sonora Matancera, Hnos. Martínez y Fonseca del maestro Vaquero.

En la azotea, habrá música y gran número de diversiones. Y como fin de fiesta, la Comisión obsequiará a las damas con gran número de valiosos objetos donados al efecto por efecto por diferentes industrias.

La entrada para el acto costará solo 60 centavos.

## LABORES DIRECTIVAS DEL CIRCULO SALENSE

Celebraron sesión últimamente la Junta General y la Junta Directiva del Círculo Salense de la Habana, tratando en ellas de asuntos de interés para los asociados. La Junta General conoció del movimiento social en los últimos meses, viendo que a pesar de las circunstancias, las listas y capital social se mantienen en buenas condiciones. Conoció de la labor realizada por la Junta Directiva en los últimos meses, sobre todo la llevada a cabo para ayudar a embarcar a los Salenses que se hallaban sin trabajo y recursos. Fué una labor magnífica, mereciendo generales aplausos, especialmente, el Presidente señor Faustino Fernández, cuya labor incansable para ayudar a los salenses, tendrá que merecer el cálido agradecimiento de los mismos. En las generales alabanzas y aplausos, no podían faltar la Beneficencia Asturiana — la hermana mayor que siempre pone sus mejores esfuerzos al servicio de todos. Para ella, muy especialmente, se acordó consignar un voto de gracias, puesto que sin su ayuda, no podríamos decir, como ahora, que ya no quedan salenses, de los acogidos al Comité de Indigentes, sin embarcar.

También se acordó socorrer con un donativo a un salense viejecito que se halla recluido en el Asilo Santovenia, con una cantidoad, para que pase algo alegre, con la satisfacción de que sus conterráneos no lo olvidan, las próximas Pascuas. Después de nombrar una comisión para que confeccione una Candidatura para las próximas eleciones de miembros de la Junta Directiva, y la Comisión de Glosa, se dió por terminada la Junta.

La Junta Directiva en su última sesión, conociendo que aun habia una señora, con dos hijos, enfermos y sin recursos, que no habia podido embarcar por cuenta del Comité y que éste ya habia cesado en sus funciones, de acuerdo con la Beneficencia Asturiana y pagándolos entre ambos, gestionó y obtuvo su embarque el dia cinco logrando así que la pobre salense no se quedase sin poder retornar a su tierra.

También la junta acordó empezar a organizar una fiesta, de acuerdo con la Sociedad Belmontina, en todos los Jardines de La Polar, el próximo año, a beneficio de 1 os fondos de Beneficencia de ambas sociedades, muy afectados este año por la labor realizada a costo de ellos. Y en este mes, los salenses todos disfrutarán de una matinée bailable que se celebrará en el Carmelo en honor de los socios, como despedida de año.

## JUNTA DIRECTIVA EN «HIJAS DE GALICIA»

En la noche de hoy jueves, celebrará junta reglamentaria la Directiva de la Sociedad «Hijas de Galicia», para tratar sobre los asuntos a la misma encomendados, así como conocer los informes de las distintas Comisiones permanentes.

La Junta se celebrará en los salones del Centro Gallego, estando señalada para las 8 y media.

## CENTRO MONTAÑES

Repuesta ya completamente de la pertinaz dolencia que la tuvo recogida en sus habitaciones por espacio de varios días, ha vuelto a hacerse cargo de las clases de solfeo y piano la inteligente profesora señora Silvia Fuentevilla de Zamorano, continuando dichas clases a partir del próximo viernes, en los días y horas señalados antetriormente, o sea martes y viernes de 3 a cinco de la tarde.

## COMITE REPRESENTATIVO DE SOCIEDADES GALLEGAS

Este Comité celebró sesión ordinaria el día 4 del actual en los salones del Centro Gallego, bajo la Presidencia del señor Francisco Mayobre, actuando de secretario el señor Víctor Oseira Pardo.

Siendo las 9 de la noche, la presidencia declara abierta la sesión, procediendo a la lectura del acta anterior y balance de Tesorería, mereciendo su aprobación por unanimidad. A continuación se leyó la correspondencia, dándose la junta por enterada.

Se pasa a tratar de la quiebra de la Caja de Ahorros y Banco Gallego, S.A. Pide la palabra para éste asunto el señor Rosendo González Otero, manifestando que en vista de que por la Audiencia de la Habana ha sido decretada la quiebra de la referida entidad bancaria, de la que casi todas las Sociedades G. de Instrucción son depositantes, debemos continuar el propósito de que se levante la quiebra y continuar la reorganización, por ser el único medio de salvar el dinero, proponiendo al mismo tiempo que se nombre un Abogado para que represente al Comité, y termina indicando al Representante a la Cámara y Abogado del Centro Gallego, Licenciado Juan Rodríguez Ramírez, siendo aceptado con un aplauso unánime.

También se la nombró por indicación de la presidencia Abogado de honor de este Comité.

La presidencia informó a la Junta, que por la Compañía Cervecera «La Tropical», nos han sido cedidos los jardines para celebrar una jira el día 7 de febrero próximo.

## JUNTAS DIRECTIVAS

CLUB BELMONTINO: celebrará Junta Directiva, hoy, día diez del actual, a las ocho y media en el Centro Asturiano.

UNION BARCALESA: celebrará Junta General, hoy día diez del actual, a las ocho y media de la noche, en el Centro Gallego.

CENTRO ASTURIANO: hoy diez del actual, celebrará sesión la Sección de Asistencia Sanitaria de este Centro; a las ocho y media de la noche.

HIJOS DEL CONCEJO DE PONGA: celebrarán Junta Directiva, hoy día diez a las ocho y media de la noche, en el Centro Asturiano.

PARTIDO JUDICIAL DE ARZUA: Hoy, diez del actual, celebrará Junta la Sección de Porapaganda a las 8 y media p.m. en el local de la Secretaría.

—Junta de la Comisión de Fiestas de la Sección de Orden del Centro Gallego, en el Palacio Social.

CLUB CHANTADA Y SU PARTIDO: Esta noche, a las 8 y media, celebrará Junta de Directiva.

## SANATORIO DE LAS «HIJAS DE GALICIA»

Ingresos: Carmen Rodríguez Rodríguez, Josefina Diéguez, Carmen Vila López, Esperanza Pérez, Natalia Carvajal, Genoveva Rodríguez, Rosalía García, Consuelo Regueiro, Consuelo Varela, Dolores Rodríguez, Rosa Arcos y Remedios Rodríguez.

Altas: Teresa Pazón, Serafina Troitiño, Paula Barahona, Genoveva Díaz, Rosa López Viana, Soledad Núñez y Gumersinda García Gómez.

## LA PROPAGANDA EN LA ASOCIACION CANARIA

Dentro de breves días se reunirá la Sección de Propaganda, Inmigración y Protección al Trabajo de la Asociación Canaria, y entre los asuntos a tratar, descuella como el más importante el que se refiere a una intensa campaña que se ha de desarrollar en diversas localidades del interior de la República al objeto de estimular el espíritu de todos los canarios y simpatizadores de dicha colectividad y aumentar el número de asociados y asociadas en las Delegaciones y Representaciones.

A ese respecto, se nombrarán varias comisiones de Propaganda que comenzarán sus gestiones en los distintos pueblos de la Provincia de la Habana en que ya hay establecidas Delegaciones y Representaciones de la Asociación Canaria.

El Comité de Damas también tiene en proyecto un recorrido de propaganda dentro de breve tiempo.

Todo esto demuestra el entusiasmo de que están poseídos todos los elementos de aquella prestigiosa colectividad regional, en pro del engrandecimiento de la misma. Puede afirmarse que ha contribuido mucho a ese proyectado movimiento de propaganda, el éxito que ha tenido la inscripción de la mujer en dicha Institución, tanto en la capital como en el interior de la Isla.

La disposición ha poco tiempo adoptada de considerar a los niños como comensales otorgándole los derechos de asistencia médica en la Casa de Salud Nuestra Señora de la Candelaria y la asistencia a domicilio, igual que a las asociadas, ha hecho que en muchas Delegaciones se cuenten ya por cientos las asociadas y los comensales.

Una tos mal cuidada puede ser el preludio de una tuberculosis. Cuide su catarro-no sea que tome proporciones mayores; el "Grippol" es una medicación de gran éxito en el tratamiento de la grippe, tos, catarros, laringitis, tuberculosis pulmonar, &. Muchos catarros que no cedían a otros remedios se han curado con el "Grippol."

Se vende en todas las Farmacias de la Isla.

CIGARROS EVA

CASI TODAS LAS MARCAS DE CIGARROS CUESTAN 5 CTS. PERO SON MUY POCAS LAS QUE VALEN ESA SUMA. EL VALOR DE LOS CIGARROS "EVA" ESTA MUY POR ENCIMA DE SU PRECIO.

UN CIGARRO ABSOLUTAMENTE LIMPIO DE IMPUREZAS CON EL SABOR, LA FORTALEZA Y EL AROMA DE UN BUEN TABACO.

Pruébelos!

5 cts.

# Opuesto el Doctor Inclán a Colgarle a la Ceiba el Mochuelo de la Cordialidad

Prefiere el ilustre galeno, primer criador de la República, que se emplee la frase buena sombra como más adecuada para la ocasión. Varios Baltasares han preparado unas hamacas para acostarse bajo la pobre Ceiba. El banquete del domingo, amenaza convertirse en una fiesta del Emperador Vespasiano

(Por «SALVATOR»)

Ha cogido tanta velocidad la idea de comer gratis a cuenta del Hipódromo, son tantos los que se han precipitado para ver sus nombres incluídos en la lista de los aguerridos veteranos de la Guardia Vieja, que muchos han perdido de vista la idea primitiva que motivó el rasgo de desprendimiento que amenaza con producir un expediente de prodigalidad contra los hermanos Dick y Chárley Kaelker, y su socio cubano Miguelito Suárez.

Recoramos que una ceiba que tuvo a bien nacer en un cantero situado frente a la balaustrada de la Casa Club, donde por regla general se sitúa el célebre Gustavito López Muñoz para hacerle sus cuentos de las Mil y una Noches a los hermanos Jorge, Oscar y Gustavo García Montes, estaba amenazada de ser suprimida de raíz por haber escogido un lugar tan poco a propósito para abrir sus espinosas ramas.

Acertó a pasar un romántico en vez de un mero materialista, y pronto fué elaborada la idea del banquete que con el acompañamiento de la orquesta de Ramoncito Vidal, la película Noticiario, la Sidra Gaitero de Juan Alvarado, los tabacos especiales de Agustín Parlá, el regalo sorprendente de Mr. Segundo Friedlein y la justa mixta entre «Frijolito» Rodríguez y un veloz ejemplar del doctor Alberto Inclán, ha estado moviendo la opinión hípica en la forma en que sólo pueden hacerlo los argumentos apetitosos.

**«OPUESTO INCLAN»**

La afición y la Guardia Vieja en pleno han acogido con beneplácito todos los detalles relacionados con el almuerzo que el próximo domingo 13 ha de reunir en Oriental Park a hípicos de todos los matices, pero cuando el cronista como progenitor de la idea se encontraba del todo satisfecho, se ha aparecido en escena el doctor Alberto Inclán, planteando el dilema del nombre que ha de dársele a la ceiba.

El cronista había desechado ya, cediendo el puesto ante la prioridad de derechos, el nombre bautismal de Ceiba de la Fraternidad, y había sugerido que el de Cordialidad vendría muy a propósito en una época en que este vocablo está en todos los labios. Sin embargo, en su carta Alberto Inclán, con la autoridad que le da el ser el primer criador y entrenador de la República, rechaza de plano todo lo que se refiera a mezclar la Cordialidad con la Ceiba y menos con los hípicos.

Indiscutiblemente que dado el carácter que ostenta Alberto Inclán de tío carnal del Heraldo Parlamentario de la Cordialidad, es posible que se encuentre saturado con todo lo que tenga relación con dicha palabrita. Si existen estas razones, se las calla, pero se mantiene en franca oposición al nombre con frases cortas, pero muy expresivas.

**«TIENE RAZON»**

«Me parece muy mal que se llame Ceiba de la Cordialidad a un árbol del cual, durante el mitin, por lo menos media docena de veces nos agradaría ver colgando a un racimo de jockeys, trainers y propietarios, y no menciono a los leones por razón de que no hay necesidad de árboles para pasarlos por la piedra «in mente.»

«Prefiero que se le bautice con el nombre «Ceiba de la Buena Sombra Hípica», lo cual expresa a mi juicio de modo más cabal la significación que ha de tener dicho árbol para los miembros de la Guardia Vieja.»

No hay duda de que Alberto milita en las filas de los que saben bien su negocio. Acostumbrado durante un largo número de años a fungir de Baltasar máximo de la cofradía hípica, su propósito es sin duda colocarse a pupilo bajo la Ceiba a ver si el árbol hace bueno su nombre. El querido Doctor se olvida de que a la semana de sembrada la ceiba, si le pasan por debajo Zarapico Cicero, Julio Amable, Manolo López y otros más cuyos nombres por pena oculto, habría que bautizar de nuevo el infante, y colgarle el cartelito de Ceiba de la Jettatura.

De todas maneras queda abierto a debate el problema de darle un nombre adecuado a la Ceiba. Se someterá a votación en el banquete y los que alcancen la mayoría tendrán sobre su conciencia el actuar el resto de sus vidas de padrinos espirituales del árbol.

Y van a continuación los Trabajos o Workouts hechos en la mañana del día de ayer, 9 de diciembre:

Argaaii, 39.35.
Algol, 41.
Essie, 51.3-5.
Juns Mills, 1.07.2-5.
Joe Adams, 1.17.
Officer, 1.25.
Voshell, 41.25.
Black Finn, 37.
Blanc Seing, 56.
Friendly Ways, 1.06.
Patricia Ann, 42.
Pot O'Play, 56.
Royal Charmer, 1.19.
Ruby Dear, 56.
Winter Play, 57.
Winnie Jo, 1.18.
Little Turtle, 51.
Trappy, 1.27.
Dick Weidel, 43.
Harry Hioever, 40.
Melva Rose, 51.3-5.
Broad A., 1.18.
Matins Minister, 1.05.
Free Helen, 50.2-5.
My Last Honey, 1.05.
More Space, 56.
Indiazen, 1.04.
Shandy Gaff, 1.22.
Stylish Mack, 117.2-5.
Superon, 54.

# Gárate Perdió el Estelar de Habana Madrid Con Ventaja de Ocho Tantos

Y eso que Sarmiento no estuvo mal. Lo ganaron Ugalde y Labat Menor, que surgieron del sótano furibundos. Dos buenas decenas del prólogo y desastre de Ozquila. Partidos y quinielas

ESTELAR DE HOY: SARMIENTO-EPIFANIO CONTRA EMILIO-LABAT MENOR

Y a la hora de ya costumbre eterna, ingresamos la caricatura por el Habana-Madrid; saludamos asaz amables a toda la campachonia fanática y observamos que el lleno padecía de la inflazón propia de los elegantes miércoles, horas siempre algarera y encantadoras en toda la Casita-Criolla. Mujeres como para decir lo que dicen en la Viuda Alegre «¡qué mujeres!», daban alto y señorial prestigio al donoso festejo y allá, en el pináculo de la cumbre, como las águilas, gritaban los gargantúas, buenas gentes, que daban el tono entonando las gargantas por si había menester, que cuasi siempre lo hay, porque como la pelota es así, intrincada y misteriosa, nunca falta el paraguearte que nos aturde a paragüaro, recio y contundente.

Pasó la palomita blanca, amorosa, sin meterse con nadie; pasó el himno imponiéndonos su espíritu trágico y guerrero y pasaron a la cancha los peloteantes del prólogo.

—¡Buenas noches!

Los blancos, Pastrana y Montes mayor, contra los azules Ozquila y Azpeitia; contra que se inició parigual entre los dos pares, que peloteando bien lo empataron en una, tres, diecinueve y veinte. Después abrió el paragüas Ozquila y lo perdió triste y faemente; pues, delantero que pierde inte tantos a pelota «entregada», es un cadáver para jugar a la pelota.

Lo ganaron los blancos. Boletos a $1.80.

Como todo fanático ha de tener sus días de abstinencia, pues nos abstuvimos de tragar de la primera quiniela, de Ozquilla a $6.40 y de la combinada de Ozquila y Montes mayor a $28.00 Ya estábamos frente al estelar, la hora cumbre de la emoción en la corruscante casita; que salieron a debatir las elocuentes cestas, las más de las veces, de los blancos, Ugalde y Labat menor, contra los azules, Sarmiento y Gárate. Y la cosa en verdad que comienza, siniestramente, pues mientras los dos azules buenos, gracias y no hay de qué darlas, se suben a la azotea, los dos blancos, que están más malos que la carne de pescuezo, se hunden en el sótano cada vez más; tienen 10x18. Reina el desaliento. Pero salen del sótano y como un par de ametralladoras certeras y arrolladoras, descabezan a los azules empatando en 22. De Hoyo Colorado telefonean:

—¿Qué pasa?

—¡Que Tomasa no está en caa!

El peloteo, poniéndose al rojo cereza, continúa, el ataque parte de todas las cestas, la pelota silba al rozar en las paredes, la emoción suspende y para los corazones. Otro empate en 27 y otro en 27. Nada más lo ganan los blancos. La ovación es ensordecedora. A Gárate el fenómeno—¿de qué—le habían ganado llevando 8 tantos de ventaja. Lo crítico. Boletos a $2.60.

Continuamos la abstinencia; más claro, que no tragamos; la semilla se la llevó Sarmiento a $2.40 y combinada de Sarmiento y Gárate a $16.00. Llegó la hora fatal que es la final, porque acaba el peloteo y salieron a debatirla, los blancos, Iturrino y Buendía mayor ,contra los azules, Vallejo y Layarre. Dos rachas medianas para empate en 1, 7 y 12. Se acabaron. Iturrino y Buendía buenos y sin contrarios; Vallejo y Gayarre dos catástrofes. Boletos a $1.80.

**Don Fernando**

**PROGRAMA OFICIAL**

Para la función del 10 de Diciembre de 1931. A las 8.45.

PRIMER PARTIDO a 30 tantos

Alí y Cubota, blancos contra Pastrana y José Mary, Azules.

A sacar blancos del cuadro 14 y azules del cuadro 14 y medio.

PRIMERA QUINIELA a 6 tantos. A sacar del 14.

Cubota, Zamora, Guillermo, Alí José Mary, Pascau..

SEGUNDO PARTIDO a 30 tantos.

Sarmiento y Epifanio, blancos contra Emillo y Labat menor, azules.

A sacar blancos del cuadro 14 y azules del cuadro 14 y medio.

SEGUNDA QUINIELA a 6 tantos. A sacar del 14.

Florentino, Labat Mayor, Andrés, Emilio, Sarmiento, Olaveaga.

TERCER PARTIDO a 30 tantos.

Guillermo y Bernal, blancos contra Valenzuela y Labat Mayor azules.

A sacar blancos del cuadro 14 y medio y azules del cuadro 14 y medio.

# *Atlético Vedado Vence a Majestic*

Numerosa y entusiasta concurrencia asistió el pasado domingo a presenciar el match entre los teams Deportivo Majestic y Club Atlético del Vedado.

El juego se desarrolló con las mejores perspectivas para los representantes del vecino y aristocrático barrio. El colosal pitcher atlético, Silvio O-Farril se comportó como él lo sabe hacer siempre, dominando a su antojo a los mejores hitters rivales. Mayo Coyula, el sensacional prospecto, realizó una labor muy digna de encomios detrás del home y el defensor de la adulterina, Clemente Carreras, nos ofreció una demostración magnífica en el juego. De los vencidos fué el torpedero Saillant el que realizó la labor más sobresaliente, así como Cotoño y el «viejo» Canilla.

El decisivo triunfo del C. A. V. es un motivo que tiene su manager, señor Gerardo Coyula, para recibir múltiples felicitaciones de todos sus amigos y admiradores. El señor Coyula me encarga que rete a cualquier team de calibre que desee verse frente a sus muchachos. Pueden pasar por la calle 3a. y F.

Anotación por entradas:

| | | | | | | C. | H. | E. |
|---|---|---|---|---|---|---|---|---|
| C. A. V. | 230 | 400 | 100 | 10 | 11 | 3 | | |
| D. Majestic | 000 | 010 | 001 | 2 | 8 | 2 | | |

# *Ruisanchez en el Box del Vedado*

La última demostración del gran serpentinero

El primer turno del programa dominical lo cubren Vedado y Detallistas. Un buen juego indudablemente en el cual veremos en acción a dos magníficos lanzadores: Luis González y Leo Ruisánchez. Es posible que sea ésta la última demostración de Ruisánchez. El Vedado, como sabe el lector, termina en la serie cuadrangular una vez cumplido este game. El A. D. C. necesita de este juego para colocarse a un solo paso de su triunfo final. Los mejores bateadores de Alonso se encuentra en una racha realmente feliz. En sus últimas demostraciones ha sido la ofensiva poderosa del A. D. C. la que ha venido a inclinar decisivamente la balanza en su favor. Rodríguez, López, Vázquez, el viejo Ballesteros, el novato Izquierdo, el recio Estévez y hasta el mismo Justo Parez, resultan actualmente problemas bien difíciles para cualquier lanzador, aunque éste sea de los recursos notables que le reconocemos al serpentinero que indican los azules para actuar el domingo.

Manolo Domínguez debe ser el lanzador que se tendrá que enfrentar con Armando Paituvi. El manager Viego ha reservado para este game a su mejor hombre de su bien surtido staff. Paituvi representa inmensas posibilidades para el Hershey.

La serie cuadrangular se anima extraordinariamente para estos días finales.

Los precios módicos se han de mantener inalterables.

Estado de los clubs:

| | G. | P. | Ave |
|---|---|---|---|
| A. D. C. | 3 | 1 | 750 |
| Teléfonos | 3 | 2 | 600 |
| Hershey | 2 | 2 | 500 |
| Vedado Tennis | 1 | 4 | 200 |

# Presentará el Norman College un Promedio de Peso de 175 Libras

El equipo luce actualmente en admirables condiciones y ha de causar buena impresión a los fanáticos. El match está anunciado para el sábado, a las 3, en el Vedado Tennis Club

LINE UPS OFICIALES DE AMBOS TEAMS

(Por PEDRO GALIANA)

El eleven de futbol del Norman Junior College, que llegará mañana viernes por la tarde a esta ciudad para jugar el sábado por la tarde con los negri-rojos del Dependientes en los terrenos del Vedado Tennis Club, ha de entusiasmar grandemente a los amantes del gridirón que tenemos por estos lares. Trae el equipo un conjunto de jugadores sumamente equilibrado cuyo promedio de peso no pasa de las 175 libras.

Ike Corwart, coach del team visitante, en una carta que envió recientemente a Nick Pons, coach de los detallistas, habla largo y tendido de las mejoras que ha sufrido el team desde que nos visitó el año pasado con el Atlético de Cuba, y asegura que ha de causar muy buena impresión a los cubanos.

Por el estadito que publicamos a continuación, donde puede verse el peso de cada uno de los atletas que nos visitarán, pueden sacar en consecuencia nuestros lectores el empuje que llevarán los visitantes en sus corridas; esto, sin contar con la experiencia y habilidad que han adquirido en sus juegos con equipos superiores sin olvidar tampoco que en el team figuras algunos ex-players de Ogtlethorpe y Horward College, dos elevens formidables de la Florida.

Véase a continuación el peso de los atletas visitantes:

**PLAYERS**

| Posición | Peso |
|---|---|
| Miller right end | 175 |
| Robinson right tackle | 205 |
| Green right guard | 155 |
| Poole center | 180 |
| Young, left guard | 210 |
| Scott left tackle | 186 |
| Davis, left end | 154 |
| Treadaway, quarterback | 167 |
| Devane, left half | 155 |
| Drake, right half | 165 |
| Argimon, full back | 165 |

Sustitutos: Thomas, Smith, Bolden y Matthews.

**MAGNIFICO CONJUNTO**

El conjunto del Norman College ha de gustar mucho a los fanáticos locales. Su línea tiene excelente peso, se comporta admirablemente a la defensiva y sabe cómo deben abrirse los hoyos para ayudar al avance de las backs. Poole, que viene de center, ha tenido este año una temporada estupenda en los Estados Unidos y ha sido, según Corwart, uno de los mejores pasadores que se han visto por los colegios del Sur durante 1931.

El back field es rápido y audaz. No tan veloz como aquel célebre de Howard College que barrió con los muchachos de la Universidad hace 2 años, pero sí lo suficientemente bueno para causar algunos dolores de cabeza a los que intenten detenerlos.

Treadway, que jugó con Oglethorpe durante dos años, viste este año el uniforme de Norman College y está jugando una de sus mejores campañas. El coach Corwart lo tiene como quarterback, y los fanáticos locales han de ver algo bueno cuando el team inicie el choque con los detallistas.

**EL DEPENDIENTES**

Los negri-rojos incidentalmente dándose cuenta de la importancia que tiene este match del sábado, no han dejado de practicar un solo instante y parecen encontrarse en las mejores condiciones posibles. Nick Pons, coach del team, nos hablaba ayer entusiasmado de sus boys y entre otras cosas nos decía:

«Sé que el Norman College tiene un conjunto formidable. Sus records así lo indican. Pero nuestro team ha practicado mucho, y está en su mejor forma actualmente. Yo espero triunfar, pero me doy cuenta de que tendré en frente un team que no es ninguna «sopa de pato» y así se lo he hecho ver a los muchachos».

Para lograr una buena arrancada en el encuentro, Pons espera iniciar el juego con este line up:

| Posición | Peso |
|---|---|
| Argimón, full back | 165 |
| C. Muñoz, Right end | 158 |
| M. Arias. Right tackle | 165 |
| Aguiar, center | 160 |
| Cepeda, left guard | 158 |
| Capt. Cepeda, left tackle | 181 |
| Justo Pérez, left end | 150 |
| García, quarterback | 155 |
| Muñiz, left hal | 167 |
| J. Masó, right half | 175 |
| B. Wilbricx. full back | 165 |

Y acuérdense de esto que le vamos a decir: «Si los americanos creen que van a coger los mangos bajitos con este conjunto han de recibir una sorpresa a todas luces mayúscula».

LAS nuevas y mejoradas bujías Champion resultan superiores a las Champion antiguas. Hacen que todo motor rinda mejor funcionamiento. Instale un juego en su automóvil cuanto antes.

Representante de la fábrica: C. H. MacKay, Avenida 7, entre 34 y 36, Miramar, Habana

Bujías Champion

TOLEDO, OHIO, E. U. A.

M.E.C.D. 2016

# HABANA VS. REGLA ESTA TARDE A LAS 3 EN ALMENDARES PARK

## Tratemos de Algo

EL valioso y artístico trofeo copa "Eliseo Guzmán" que viene a ser para nuestros tennistas de costas adentro lo que la copa Davis para el tennis mundial, se encuentra en animada discusión. El viernes, mañana, dará comienzo la serie final entre los teams del Vedado Tennis Club y Club Ferroviario. Esta serie será jugada en los courts marquesales de Calzada y Doce, en el faubourg habanero.

Esta valiosísima copa fué donada para ser discutida perpetuamente, por el entusiasta sportsman señor Eliseo Guzmán y Alvarez, en octubre del año 1925. No puede ser más interesante el historial de este trofeo de gran valor artístico e intrínseco, pues su material es de pura plata de 916 milésimas contrastadas y artífices de gran renombre la modelaron.

La estrenó con un espléndido triunfo el Loma Tennis Club, del que era presidente el entusiasta Eliseo Guzmán el precitado año de 1925. Rogelio París, Mario Avellanal, Luis Yip y Raúl Chacón fueron los encargados de internarla en la vitrina del distinguido club lomista. Al año siguiente los mismos players repitieron la dosis y volvieron por la picada en 1927.

En 1928 continuó la copa en poder del Loma Tennis, pero fueron los vencedores ese año otros ases del racket, a saber: Miguel de la Fe, Ramiro de Cárdenas y Arturo Randin. En 1929 cambió de aires el trofeo yendo a dar a las repletas vitrinas del Vedado Tennis Club, siendo sus conquistadores, Vicente Banet, Ricardo Morales, Ricardo Fernández Mira, Herman Upman y Joaquín Pardo. Y desde esa fecha la copa "Eliseo Guzmán' se halla en manos vedadistas que la defienden en estos momentos con tesonera voluntad contra las aspiraciones de los Pulgarcitos del Club Ferroviario. La lucha ha de ser de lo más recia entre estos dos fuertes conjuntos y existe gran expectación por verlos en acción en los espléndidos courts del Vedado.

---

La interesante serie de base ball que se encuentran celebrando las dos novenas del Miramar Yacht Club en el hermoso stadium de la cervecería La Tropical, terminará el sábado próximo. Los players miramarenses se habían propuesto celebrar siete matches, resultando vencedor el team que primero ganara cuatro, de acuerdo con las bases del premio, la bonita copa de plata "Silva Sánchez-Araoz". Pero el hombre propone, Dios dispone y viene el diablo y lo descompone.

Resulta ser que no se contaba con que se embarcaría uno de los managers de las novenas, el impepinable señor Holguín, que muy pronto nos abandonará con rumbo a otra tierra que no es ésta y donde probablemente no encuentre tanto afecto como el que aquí ha sabido captarse por su hombría de bien y sus grandes entusiasmos por el Miramar Yacht Club. Y no es cosa de salir a la calle, como dicen que hacía Diógenes con un farol, en busca de otro manager para el team que tan fuerte resistencia le ha hecho a las famosas Estrellas de Soldevilla.

En este juego del sábado se decidirá el vencedor, ya que se encuentran a veintinueve iguales holguineros y soldevillistas con un empate y dos victorias por barba, lo que da una idea de lo parejo de las fuerzas y de la cantidad de almidón que ambos managers han aportado a la simpática contienda basebolera. Es casi seguro que como despedida de la serie actúe de umpire en bases el insumergible Paco Valle, el "presi" de la sonrisa azul, que estrenará un sweter blanco con precioso monograma caletero. ¡Atta boy, Paquito!

---

No sé en verdad cómo se las arregla César Fuentes, lobo de mar de factura relativamente nueva, para encontrarse siempre en primer lugar cuando se dirime una contienda velera. Su balandro, el Jíbaro, es muy "marineiro", de eso no cabe duda alguna, y su grumete George Waner es de los más destacados en estos achaques de tirar por las cuerdas para realizar con toda precisión una maniobra que ordene el piloto. Pero hay veces, y ya van algunas, que estando el Jíbaro en tercero o cuarto lugar al ceñir la última boya, los balandros que van delante mostrándole el espejo de popa sufren alguna interrupción, se les parten las drizas, chocan con otro barco o bien se ponen en contacto con una boya o un boyo, que diría Mr. Robinson, para ser descalificados y darle paso victorioso al Jíbaro con César Fuentes al timón y Warner acostado sobre una borda haciendo peso. Hay lobos que nacen con suerte y César es uno de ellos. En tiempos de la Roma pagana hubiera dejado a su homónimo, el conquistador de las Galias, del tamaño de un escaramujo.

# Los Cardenales Han Cambiado a su Pitcher Estrella Burleigh Grimes Esperanzados en los Otros Pitchers

Burleigh Grimes

### VIAJAN FELIZMENTE LOS DEL "IBERIA"

**Ayer recibimos un radiograma desde el vapor «Siboney», que dice así:**

**«Peter, DIARIO DE LA MARINA, Habana.—Viajando felizmente. Saludamos Prensa Fanático.—IBERIA.»**

**Nos alegramos y deseamos que continúen felizmente la travesía.**

### GEORGE BURNS FIRMO PARA JUGAR CON LOS DEL TEAM DE SEATTLE

CHICAGO, diciembre 9.—AP.—George Burns, que dirigió el club Misión del a Liga del Pacífico en la primera mitad de la pasada season, ha sido firmado por el Seattle, para jugar la primera base.

El Presidente Breadon declaró que ahora que hay muchos pitchers jóvenes es la oportunidad para sacar a los viejos. El Cincinnati intenta una negociación con los del Brooklyn

LOS BRAVES ANUNCIARON LA VENTA DE SHEELY

**(Por Paul MICKELSON, de la «Prensa Asociada»)**

CHICAGO, diciembre 9. (A. P.)—Los Cubs de Chicago han resuelto dos de sus más inquietantes problemas al cambiar a Hack Wilson y al pitcher Bud Teachout a los campeones del mundo, los campeones del St. Louis, por su «Nemesis» del pitching, Burleigh Grimes.

El negocio, un simple cambio sin efectivo que acompañe la operación dió vida al mercado de players de las mayores al ofrecer inmediatamente los Cardenales a Wilson, bien a los Robins del Brooklyn o a los Reds del Cincinnati.

Al negociar a su destronado rey de los home runs, los jefes de los Cubs llenaron cumplidamente el ultimátum del propietario del club Mr. William Wrigley, Jr., en el que ordenaba que Wilson saliera del team; al obtener a Grimes, obtuvieron al pitcher que más juegos les ha arruinado en la Liga Nacional.

«Sería un gran negocio para nosotros con sólo conseguir que Grimes no pitcheara más contra el team—dijo el manager Rogers Hornsby, que recordó el éxito de Grimes contra los Cubs—. Pero creo, además que es el hombre que necesitábamos para convertir nuestro pitching staff en el mejor de las mayores. Tiene aun por delante varios años buenos y nos ganará unos cuantos juegos».

En cuanto a los Cardenales, Wilson tal vez no juege un solo match con los Cardenales; pero será utilizado en un cambio con los Robins o con los Reds. Los campeones admiten que les agradaría cambiar a Hack Wilson o a sus otros outfielders, George Watkins o Ernie Orsatti, a los Reds por el outfielder Estel Cratree o al Brooklyn por su outfielder Johnny Frederick.

Hack Wilson

Los Cardenales están ciertos, sin embargo, de quedarse con Teachout pues consideran al zurdo uno de los mejores lanzadores jóvenes de las mayores. Teachout llegó a los Cubs en 1929, procedente del Indianapolis de la Asociación Americana y ha sido utilizado principalmente en el «role» de pitcher tapón.

«No hemos cambiado a Grimes por que pensemos que ha terminado su carrera—dijo el presidente Breadon—. Probó su gran calibre como pitcher en las series mundiales de 1930 y 1931. Teníamos que sacar de nuestro pitching staff a los veteranos, ahora que hay muchos jóvenes lanzadores en nuestro team que están subiendo».

Varios cambios seguían «en el ambiente» esta noche, mientras los propietarios de clubs continuaban sus sesiones de negocios. El Cincinnati intentó hacer o intenta una gran negociación, ofreciendo a Joe Stripp y al pitcher Larry Benton al Brooklyn, por Frederick, Dazzy Vance, catcher Ernest Lombardi y outfielder Ike Boone; el Detroit trató de conseguir a Joe Judge, de los Senadores, a cambio de un catcher o un pitcher, mientras varios clubs andaban detrás de Ralph Kress, de los Browns del St. Louis. Los Yankees del New York admitieron que estaban listos a dar a Tony Lazzeri y Jockn McGraw sigue buscando, por lo menos, un buen pitcher.

Los Braves del Boston completaron una gran operación con los grupos de las menores, comprando al antesalista Fritz Knothe, del Seattle de la Costa del Pacífico por dinero y players que se designarán más adelante. Knothe bateó 320 este año y fué elegido por los cronistas de deportes del Pacífico como el mejor defensor de la tercera esquina de su circuito.

Los Braves también anunciaron la venta de su inicialista Earl Sheely y el catcher Bill Cronin al Club Los Angeles de la Costa del Pacífico, a un precio que se anunció de siete mil quinientos pesos por cada uno.

La Liga Americana adoptó no hacer cambios en su base ball y decidió celebrar su meeting anual en Nueva York, el día 22 de febrero.

No habrá cambios en la regla del sacrifice fly ni tampoco reducción en los staffs de umpires de las mayores, según se supo de fuentes autorizadas. El presidente John Heydler de la Liga Nacional también anunció que en su circuito se continuara con el base ball de 1931, que a todos satisfizo.

Las dos ligas tendrán su reunión conjunta, mañana.

**SE RIO DE LOS EXPERTOS**

ST. LOUIS, diciembre 9.—(AP).—Los fanáticos de St. Louis dirán «adieu» con sentimiento a Burleigh Grimes, fiero, colorista, as de los lanzadores de bolas de saliva, ya que el veterano pitcher heroe de la última serie mundial es más que un pitcher para el afecto de los sanluiseños.

La última temporada Grimes, que cuenta 38, años, ganó 17 juegos y perdió 9, pero se pensó que había terminado su carrera por la pobre demostración que dio en la última parte de la season.

Burleigh siempre batallador, reaccionó y se rio de los expertos. Llevó su espíritu de pelea a la serie con los Athletics y salió de ella con dos victorias, una de solo dos hits permitidos a los contrarios, en la batalla de apertura, en Filadelfia.

**LO QUE HA DICHO HACK**

MARTINGSBURG, Diciembre 9—AP.— Hack Wilson, cambiado hoy a los Cardenales del St. Louis por los Cubs del Chicago, dijo «Eso es bueno» cuando se le informó del negocio.

«¿Cómo no voy a alegrarme? El trato que recibí en Chicago fué horrible, especialmente de los aficiales del club.

«Puede usted asegurar— y dígalo bien alto—que me quitaron el bate de las manos en Chicago—¿Cómo puede un hombre mantener su reputación como bateador si no le permiten batear? Cuando establecí un record de home runs en la Liga Nacional, no me vi bajo un enorme handicap en el plate, como me pasó la última temporada.

«El manager Hornsby no me permitía batear con dos y nada o con tres y una. Me veía obligado a quedar hecho una estatua y dejarlos pasar; sí, dejar pasar una serie de strikes pintados que pudiera haber enviado de línea a las cercas.

«Los fanáticos no sabían que estaba luchando contra tal dificultad bajo el sistema de Hornsby.—Y no creo que cause daño en decir la verdad. Es más, puede decir, en mi nombre, que estaré dispuesto en la próxima season a demostrarle a Hornsby y a los otros que estaban equivocados».

Wilson dijo que ha estado tratando de mantenerse en buena forma para la temporada de 1932.

«Es una cosa grande saber que va uno a un club como el de los Campeones del Mundo. Creo que me dejarán usar un poco mi buen juicio en St. Louis y pienso que así tendré una gran season el año próximo.»

ST. LOUIS, diciembre 9.—(AP). Burleigh Grimes, veterano lanzador de bolas de saliva, cree que los Cardenales «se han figurado» que reforzaban el team cambiándole a los Cubs, según dijo en una conversación telefónica sostenida esta noche, desde su hacienda en New Haven, Mo.

«Para eso es que los clubs de base ball normalmente hacen sus cambios, para reforzarse», agregó Grimes. «No se dá otra razón para que los Cardenales me cambiaran.

«Ya he tenido que pasar de un lado al otro en el baseball y esto debe tomarse como parte del negocio. Sin embargo, nunca he deseado salir de un club en que he militado excepto la primera vez que fuí al Pittsburgh. Es duro partir dejando amigos y naturalmente cada nuevo club significa nuevos amigos».

## Se Ofrece a M. Schmeling 150,000 Pesos

Para que defienda su faja contra Ernie Schaaf el día 7 de junio en Braves Field

BOSTON, diciembre 9. (AP).—Eddie Mack, promotor de boxeo de Boston, ofreció hoy a Max Schmeling, campeón heavy weight del mundo, 150,000 pesos con el privilegio de aceptar el 40 por ciento de las entradas, para que defienda su título en Boston. Mack desea que Max cambie golpes con Ernie Schaff, marinero de Boston y compañero de Jack Sharkey, en el parque de base ball de los Braves, el día 7 de junio, de 1932.

El promotor dijo que el presidente de los Braves, Emil E. Fuchs, está listo a dar el apoyo financiero necesario a Schaff para asegurar el match. Mack dijo al manager de Schmeling, Joe Jacobs, que la pelea probablemente producirá una entrada de $300,000 a $500,000 y aseguró que Jacobs está dándole al match la atención debida.

En su oferta Mack dijo a Jacobs que depositaría $50,000 el día en que se firmase el match, $50,000 más el primero de marzo y el resto 96 horas antes de la pelea. Ofreció protección contra cualquier dificultad legal o de otra clase.

## Marcel Camp Ganó 125x24 a E. Rudolph

Este último parece que no estaba bien de la vista, se lavó los ojos varias veces

FILADELFIA, diciembre 9.—AP.—Marcel Camp, de Detroit, joven artista del taco, se anotó una sorprendente victoria de 125 por 24 sobre Erwin Rudolph, de Cleveland, campeón defensor de su título en el torneo de piña, esta noche.

Frank Taberski, de Schenectady, N. Y. se abrió paso hasta el tercer lugar empatando con George Kelly de Filadelfia, cuando derrotó a Johnny Layton, de Sedalia, Mo. Ganó en seis innings con una tacada de 93 en el quinto.

Rudolph pareció no estar bien de la vista esta noche, y se lavó los ojos varias veces. Camp jugó cautelosa y consistentemente, siendo su mayor tacada, no terminada, de 50.

Ralph Greenleaf, de New York, figura ahora al frente del torneo con cuatro triunfos y ninguna derrota. Rudolph es el segundo con cuatro triunfos y una derrota.

### JACK DEMPSEY Y TOMMY GIBBONS REMEMORARON LO QUE PASO EN SU BOUT

ST. PAUL, Minn, diciembre 9.—AP.—Aquella batalla de Shelby Mont., volvió a reproducirse hoy, esta vez con una mesa y un gran almuerzo por medio de los dos combatientes.

Jack Dempsey ex-campeón mundial de peso completo y Tommy Gibbons, que se dividieron la gloria en aquella pelea de 1923, se recostaron en sus sillas, después de hablar largo rato ensalzándose mutuamente sus cualidades en el ring, para describir la lección recibida en aquel combate.

—«Quedé sorprendido al evitar aquel hook izquierdo por espacio de 15 rounds», comenzó Tom, que presentó a Jack en el almuerzo, como el «lógico campeón mundial de peso completo».

«Bien, Tommy», contestó Jack, «puedes estar seguro de que fuí feliz al obtener la decisión. Lo que había oído decir de la habilidad de los hermanos Gibbons, era cierto y lo que supe personalmente después del a pelea, era mucho más».


London City

Una casa bien surtida para vestir a los caballeros con menos precio y más calidad.

**San Rafael, 16 y 18**




## HOY

Habana vs Regla a las 3 p. m. en Almendares

Esta tarde a las tres en punto romperán el fuego en los clásicos grounds de nuestro base ball profesional las novenas del Campeonato Nacional Habana y Regla. Los muchachos han realizado fuertes prácticas durante los días que llevamos de la actual semana y se encuentran para el juego de hoy en punto de caramelo. Los mejores pitchers de ambos conjuntos aparecerán en la línea de fuego y el mundo se pondrá «colorao». No debe faltar un solo fanático esta tarde a Almendares Park para demostrar que el entusiasmo por el Emperador de los sports no ha muerto ni siquiera se ha entibiado. La entrada a glorieta cuesta solamente cuarenta kilos y a gradas de sol 15.

### GAR WOOD ESTA LISTO CON SU «MISS AMERICA» PARA BATIR EL RECORD

MIAMI BEACH, diciembre 9.—AP.—Gar Wood y su Miss América IX están listos de nuevo para otro asalto al campeonato mundial de velocidad en botes motores, según anunció hoy el veterano corredor, después de probar su embarcación.

Wood piloteó a su Miss América IX en dos largas carreras sobre el tramo medido de una milla, en el Indian Creek, para probar el nuevo eje de la hélice instalada después de haberse torcido el que antes tenía en unas pruebas verificadas el lunes.

Cuando desembarcó Wood sonreía y no quiso decir cual había sido su velocidad en los dos recorridos.

Dijo esta noche que haría el asalto definitivo sobre el record de 110 millas por hora, que posee Don, tan pronto las máquinas tomadoras de tiempo, eléctricas, lleguen de Indianápolis.

### HORTON SMITH TOMO LA DELANTERA EN EL GRAN TORNEO ABIERTO DE GOLF

SAN FRANCISCO, diciembre 9. (AP).—Con un destrozador par de 68, Horton Smith tomó la delantera en los 18 hoyos de hoy, parte de los 36 para calificar en el torneo abierto anual nacional, con premio de 7,500 pesos.

El joven rubio dió la vuelta al difícil «course» del lago Merces cuatro strokes bajo par y estableció un nuevo record de torneo al hacerlo así.

Gene Sarazen, un ex campeón nacional abierto, siguió a Smith con un stroke más, 69.

Al Spinosa, de Chicago, siguió con 36-35—71 mientras Walter Hagen, de Detroit y Wiffy Cox, de Brooklyn, tienen 73 cada uno.


*ANUNCIESE EN EL Diario de la Marina*


# Denegada una Petición de $1,000 Para los Peloteros Cubanos Presentada Por Nuestro Compañero Aizcorbe al Consejo Deliberativo

Nunca como en estos momentos han estado necesitados los players profesionales de un pronto auxilio para continuar desenvolviendo con todo eficiencia y entusiasmo el Camp. Nacional

Otra generosa iniciativa que surge en defensa de nuestro base ball profesional, pero que a penas levantada rueda por tierra aplanada por el desagrado de los más, ha sido la de David Aizcorbe, en el seno del hoy llamado Consejo Deliberativo, en otros tiempos Ayuntamiento de la Habana.

Mil pesos, no más de mil pesos pidió Aizcorbe a sus compañeros del Consejo Deliberativo para acudir con ellos en socorro, hay que decirlo así, de los players cubanos de base ball que se encuentran realizando una encomiable labor de sostenimiento y arraigo de nuestro sport nacional, el base ball, Emperador de todos los deportes, según lo llamara Víctor Muñoz.

David Aizcorbe, que es periodista de alma desinteresada y que practica el sport por el placer que le proporciona, uno de nuestros valores esgrimísticos más destacados, pues es campeón olímpico centro americano de sable, convencido de que realizaba una obra de carácter patriótico, presentó un bien razonado escrito pidiendo para los players criollos esa ligerísima ayuda que le fué denegada al someterse a votación.

Bueno es que el pueblo sepa quien le quiere bien y quienes son los que no sienten ni frío ni calor por sus anhelos y desazones. Si esos mil pesos, agregados a otros más, se hubieran pedido para emprender un viaje a la Conchinchina para averiguar por dónde le entra el agua al coco, tal vez el resultado no hubiera sido, como en este caso de auxilio a los peloteros cubanos, negativo. Pero haz bien y no mires a quien y deja que cada uno tome su medicina, dice el refrán.

Ahora véase la tan simpática moción presentada por nuestro compañero David Aizcorbe:

**AL CONSEJO DELIBERATIVO**

«MENTE SANA, CUERPO SANO».—Los deportes son en todos los pueblos los que hacen una juventud poderosa que en el mañana mantendrá firme y fuerte la bandera de la patria.

En Cuba existe un deporte que puede calificarse de nacional: el base ball. A él van unidas páginas gloriosas de nuestra guerra de independencia. Sus jugadores, antaño, ofrecían desafíos para recolectar fondos para la revolución redentora; sus jugadores, antaño, salían del campo de deportes para empuñar las armas en defensa de la independencia cubana.

Después vino la República y, con ella, el base ball recobró nuevos bríos; se consolidó como el deporte nacional. ¿Quién no recuerda aquella época gloriosa en que luchaban los clubs «Habana», «Almendares» y «Fé»? ¿Qué cubano de aquellos tiempos no se llena de nostalgia al rememorar las crónicas de Víctor Muñoz, el inimitable, el creador de un estilo descriptivo y que, en sus últimos años, honró con su presencia estos mismos escaños del hoy Consejo Deliberativo y ayer Cámara Municipal? ¿Qué cubano no se ha sentido lleno de orgullo y satisfacción al leer las proezas de nuestros peloteros compitiendo en las grandes Ligas Americanas, desde Almeida, Marsans y Romañach, hasta Luque, Joseíto Rodríguez y «Mike» González?

Pues bien, el base ball actualmente en Cuba, sufre una grave crisis. La situación económica porque atravesamos hace que nuestros peloteros profesionales no puedan obtener el salario suficiente para defenderse de las necesidades de la vida.

Y el base ball es una gloria nacional y con él los jugadores que lo practican.

Por amor a las tradiciones; por respeto a las glorias del pasado; por reconocimiento a los beneficios prestados; por egoísmo de lo que es y significa para la juventud cubana la práctica de un deporte saludable; el Comisionado que suscribe, tiene el honor de proponer a sus compañeros la siguiente

**MOCION**

El Distrito Central de la Habana, ofrece un premio de MIL PESOS ($1.000.00) en efectivo para ser repartido, en partes iguales, entre los jugadores que integran los teams Habana, Almendares y Regla, que toman parte en el Campeonato Nacional de Base Ball de 1931 a 1932.

Dicha cantidad será entregada por el Alcalde del Distrito al Presidente de la Liga Nacional de Base Ball pudiéndose extraer dicha suma del capítulo que estime conveniente el señor Alcalde.

La fecha de entrega de este premio deberá fijarse en el presente mes de Diciembre.

Salón de Sesiones del Consejo a 8 de Diciembre de 1931.

**David Aizcorbe**

### *"La Comercial" el Sábado, con Gran Programa*

Cinco star bouts se presntarán en la famosa Arena del Cerro

Un magnífico programa, ha sido combinado por Fernando Equitor match maker de la Arena Comercial, con objeto de demostrar que la temporada invernal ha de ser pródiga en espectáculos brillantes, en cuanto al pugilismo se refiere y con especialidad en la Arena Comercial.

Los bouts combinados para el sábado próximo, han sido preparados en honor de Kid Chocolate, nuestro campeón mundial, que de encontrarse en la Habana, ha de asistir sin duda alguna al Stadium Comercial, al que tiene gran cariño, por encontrarse ubicado en la barriada del Cerro en la que se crió y por la que siente gran cariño.

Como pelea principal de este formidable programa, se presentará a Castor Fernández, el notable pugilista Asturiano, que por sus hazañas ha llegado a convertirse en ídolo de los fanáticos del Cerro, compitiendo con Ramón Martínez, durante seis rounds, que seguramente erán altamente interesantes.

Chocolate Regiano, trabajará en la pelea semi final, contra un adversario aun no seleccionado, pero que mañana seguramente daremos a conocer a nuestros lectores. Había sido firmado Kid Aguiar, pero a última hora fué preciso rescindir su contrato. En la esquina del Regiano, es casi seguro se encuentre el campeón mundial de los junior light weights, nuestro Kid Chocolate.

Chocolate de Marianao, se enfrentará en un sensacional combate con Joaquín Jorges, uno de los muchachos de mas colorido que actualmente existen en la división pluma, y que tan emocionante combate hubo con Frank Cruz, en su última aparición sobre el cuadrilátero.

Valentín Pedroso, un pugilista formidable, que ha conseguido formarse un record brillante, en el que figura un buen número de triunfos por la rápida vía del knock out, discute un match a seis episodios con Ramón Cruz, vencedor este último de Chocolate Pinareño.

Para iniciar el programa, se ha matcheado a Felix de la Vega, un excelente pugilista con Benny Leonard, capacitado este para dar la batalla a cualquiera de los que en su peso existen actualmente en nuestra capital.

Los precios fijados, una vez mas corresponden al lema de La Comercial, «el mejor programa por el menor precio», y en consecuencia solo costará cuarenta centavos el acceso a las gradas y ochenta el de las sillas del ring. Como de costumbre, los ferrocarriles acondicionarán un servicio expreso entre Galiano y Zanja y el Paradero de Domínguez, que se encuentra en la propia puerta de la mejor arena habanera.

## Sigue Igual la Situación de Chocolate

Parece tener algo misterioso el encarcelamiento del gran púgil cubano. Gregorio el 10o.

NUEVA YORK, diciembre 9. (Especial para DIARIO DE LA MARINA( por Walters.)—Kid Chocolate, sigue preso. Preso e incomunicado. Adolfo Lindo y yo nos gastamos dos pesos en taxi para ir a verlo. Pero el policía por una ventanilla nos dijo que fuéramos el viernes o el lunes. Ni siquiera quisieron recibir varios periódicos que le llevábamos.

El pobre Kid sufre resignado. Su ansiedad es por Pincho. Teme que le pase algo en la Habana a su manager. Y no lo culpa por su crisis. Aunque son muchos los que creen que un buen abogado hubiera sacado al Kid de la cárcel desde el primer día. La denuncia formal contra el Kid no se hizo hasta ayer, diez días después de haber sido encarcelado. Esto parece tener mucho de misterioso.

**GREGORIO EL DECIMO**

Vidal Gregorio ocupa el décimo lugar en la lista de featherweights preparada por Wilbur Wood. Battalino encabeza la división y le siguen por orden riguroso Earl Mastro, Fidel La Barba, Kid Francis, Eddie Shea, Freddy Miller, Tommy Paul, Bushy Graham y Nel Tarleton. Gregorio, vencedor de muchos de éstos, aparece en último lugar.

Aunque Chocolate ya está fuera de esta categoría dos de los expertos lo mencionaban en segundo lugar. Mañana Wood publicará la lista de junior Lightweights donde Chocolate predomina.

### JIM LONDOS DERROTO A RAPH WILSON EN MATCH QUE SE DISCUTIA LA FAJA

NEW YORK, diciembre 9.—AP.—Jim Londos, de Grecia, titulado campeón mundial de luchas, defendió su faja por segunda vez esta semana lanzando sobre el colchón a Ralph Wilson, de Filadelfia, a los 32 minutos y 46 segundos del bout estelar en el programa de esta noche, en el Coliseum. El ganador pesó 200 libras y Wilson 205.

### ANDREW PONSI Y LAURI QUEDARON EMPATADOS EN EL 5o. LUGAR DEL TORNEO

FILADELFIA, diciembre 9. (AP).—Andrew Ponsi, de Filadelfia, y Onofrio Lauri, de Brooklyn, quedaron empatados en el quinto lugar del torneo mundial de piña, con sus victorias en la sesión vespertina.

Ponzi derrotó a Spencer Livsey, de Los Angeles, 125 por 35, en 14 innings mientras Lauri vencía a Al Miller, de Racine, Wis., 125 por 45, en 16 innings.


«TELAS INGLESAS AZUL Y NEGRO «BERWARP» GARANTIZADAS». — ALMACENES DE PAÑOS DE SOBRINOS DE NAZABAL.—MURALLA 70.


# Manolo Rivero, el Gran Atleta Cubano, Fué Factor en el Triunfo de Columbia

Al iniciarse el juego de ayer recibió el kick off en su línea 20 y corrió las ochenta yardas que lo separaban del goal line para anotar el primer touchdown del game

EL CAPITAN HEWITT AYUDO TAMBIEN A LA VICTORIA

YANKEE STADIUM, New York, diciembre 9.—(AP).—Una brillante corrida de 80 yardas de Manuel Rivero, ligada a otra sensacional del capitán Hewitt, de 24 yardas, permitió al eleven de la Universidad de Columbia derrotar esta tarde a los Tigres de Princetón, 13 por cero, en el primer juego del torneo de caridad que se está celebrando aquí.

Rivero aceptó el kick off inicial del game en su propia línea 20, y sin tener en cuenta que el campo estaba completamente enfangado como consecuencia a la lluvia caída durante toda la mañana, corrió la distancia que lo separaba del goal line para anotar el primer touchdown del choque. Tan hábil se portó Rivero en su corrida que ningún player del Princeton pudo acercársele.

El segundo touchdown de Columbia tuvo lugar en el segundo half cuando Hewitt recuperó una bola fumbleada por Princeton. El segundo game entre Cornell y Pennsylvania culminó en una victoria para los últimos. Pero el match decisivo entre el ganador de ambos games no pudo llevarse a efecto debido a la mala temperatura reinante y al hecho de que sólo había 2.000 fanáticos en las tribunas.

El juego Princeton-Columbia tuvo lugar en esta forma:

**PRIMER HALF**

Princeton pateó de salida hacia Rivero, half back de Columbia, quien aceptó la bola en su propia línea para correr después las 80 yardas que le separaban del goal line y anotar el touchdown. Hewitt pateó el punto adicional. Score: Columbia 7, Princeton 0.

Columbia pateó entonces hacia la línea 40 de Princeton. Un pase dió a los Tigres un primer down para colocar la bola en la línea 43 de Columbia. Los Tigres fueron contenidos entonces en tres down y patearon hacia la línea 8 de Columbia.

Los compañeros de Rivero ganaron entonces dos primeros down en sucesión llevando la bola a su línea 30, pero después tuvieron que patear y Princeton recuperó entonces la bola en su yarda 33.

James, de Princeton, se escapó milagrosamente y logró un primer down para poner la bola en el midfield. Purnell fumbleó entonces y Columbia recobró la pelota en su línea 45 Hewitt se fué off-tackle para ganar un primer down, poniendo la bola en la línea 42. Otro primer down de Hewitt puso la bola en la línea 30. Princeton se defendió bravamente en esos momentos y Hewitt tuvo que patear la bola hacia el end zone para producir un touchback.

Al pasar la bola a los Tigres, éstos patearon y Columbia recuperó la pelota en su propia línea 32. Aquí Hewitt volvió a tomar la ofensiva y ganó dos primeros downs antes de que finalizara el período.

**SEGUNDO HALF**

Al iniciarse el segundo hayf, Columbia trató de barrenar repetidas veces la línea de los Tigre y eso le costó dos yardas. Seguidamente Hewitt intentó un field goal desde la línea 30, pero la jugada fracasó y la bola resultó touchback para colocar a Princeton en la ofensiva en su propia línea 20.

Detenidos una vez más, Princeton se vió forzado a patear en tercer down, enviando la bola a la línea 40 de Columbia, donde una penalidad por «holding» colocó a los »leones» en su propia línea 24.

Hodupp pateó entonces y la bola fué a la línea 24 de Princeton, donde uno de los Tigres cometió un fumble que dió la bola a Columbia. Aquí fué donde entró nuevamente en acción Manolo Rivero, y después de realizar una brillante corrida colocó a su equipo en un nuevo primer down. En esos momentos se trataba en la línea 24 de Princeton.

En la siguiente jugada, Hewlee se fué por un end y protegido por buena interferencia llegó cómodamente hasta el end zone donde anotó el segundo tuchdown de su equipo. Su tentativa para el punto adicional fué admirablemente bloqueada y el score quedó 13 por cero.

El resto del game fué «un paseito» para Columbia. Sus players se entretuvieron en sostener la ventaja que poseían deteniendo todas las intentonas de Princeton y los Tigres, usando continuamente el pase aéreo en un afán de salvar la distancia, llegaron al término del game con una derrota sobre las costillas.

El match terminó con score de 13 por cero a favor del Columbia.


M.E.C.D. 2016

# INFORMACION CATOLICA

## VARIOS CULTOS QUE SE ANUNCIAN PARA MAÑANA

**A Nuestra Señora de Lourdes.**

En la Iglesia de la Merced celebra la Congregación Mariana de Nuestra Señora de Lourdes la función mensual del presente mes. A las ocho de la mañana Misa de Comunión general. A las nueve, Misa solemne. Después de la Misa exposición del Santísimo Sacramento, devoto ejercicio, plática, bendición y reserva.

Terminada la función, junta de Directiva y promotoras.

**En honor de N. S. de Guadalupe.**

El sábado 12 del actual se cumplen cuatro siglos de la Aparición de la Santísima Virgen María en el Cerro del Tepeyac en México al indio Juan Diego.

La Nación mexicana se dispone a celebrar este grandioso acontecimiento con grandes fiestas y peregrinaciones a la Basílica de Guadalupe.

La Sección Adoradora Nocturna de la Habana conmemora la aparición de la Virgen María en México, celebrando en la noche del viernes 11 al sábado 12, en la Iglesia del Santo Cristo, solemnísima Vigilia, la cual dedica de un modo especialísimo a la colonia mexicana, a la cual invita.

Orden de la Vigilia: Exposición de Su Divina Majestad a las 10 de la noche, sermón alusivo al acto y solemne Te-Deum.

Después empezarán las horas de guardia hasta las cuatro y media de la mañana del sábado 12. A esta hora Santo Rosario por la preservación de la fe religiosa en España y México. A las cinco Misa, Comunión, bendición y reserva. A las cinco y media retirada de la Guardia.

Las puertas del templo permanecerán abiertas durante toda la noche; los fieles pueden permanecer en el templo que deseen.

Se les ruega que asistan al Te-Deum. A éste están obligados a concurrir todos los adoradores.

**A Jesús Nazareno.**

En su Ermita de Arroyo Arenas, a las ocho y media a. m., Misa de Comunión general. A las nueve el piadoso ejercicio de la Novena con cánticos por el pueblo. A las nueve y media a. m. Misa solemne con orquesta y sermón.

En San Francisco, a las nueve de la mañana Misa cantada, piadoso ejercicio y adoración del Lignum Crucis. A las siete y cuarto p. m. solemne Vía-Crucis y adoración del Lignum Crucis.

En San Nicolás de Bari, a las ocho de la mañana solemnes cultos a Jesús Nazareno.

En Jesús del Monte, a las ocho y media cultos por la Congregación de Jesús Nazareno.

**A Jesús Crucificado.**

En la Iglesia de Reina celebra la Congregación de Jesús Crucificado y su Madre Dolorosa la función correspondiente al presente mes con arreglo al siguiente programa. A las ocho a. m. Misa cantada, sermón por el Padre Jorge Camarero, S. J. exposición de Su Divina Majestad, acto de aceptación de la muerte, bendición y reserva. Después de la reserva incensación y veneración del Lignum Crucis, que estará de manifiesto en el altar de Jesús Crucificado, su Madre Dolorosa y San José.

**En la Parroquia de Jesús María y José.**

A las nueve a. m. Misa solemne a Jesús Nazareno. Después de la Misa exposición del Santísimo Sacramento, piadoso ejercicio, bendición y reserva.

**A Cristo Pobre.**

En la capilla del Dispensario Nuestra Señora de la Caridad, a las cuatro y media p. m., solemne función a Cristo Pobre por su Congregación.

La expresada capilla se halla situada en los bajos del palacio arzobispal.

**En la Caridad.**

A las ocho y media a. m. novena y solemne Salve a Nuestra Señora de Guadalupe.

## PP. CARMELITAS DEL VEDADO LINEA Y 16

1 y media uor una

El próximo día 10 se celebrará el 5o. de los Quince Jueves del Santísimo. A las 8 a. m., misa armonizada.

La función de la tarde, a las 5 y media.

Este jueves es a intención de una piadosa madre por su hijo ausente.

I C 56173 8 dic 10

## SAN JUDAS TADEO

### Iglesia Parroquial de Bauta

Hoy jueves, misa al Apóstol San Judas Tadeo, a las 10 media a. m. L aiglesia abierta diariamente des de las 7 a. m. a las 8 p. m. 28: lo y media a. m., misa cantada; 6 p. m., Procesión por el interior del templo y ejercicio de la Novena, precedido del Santo Rosario.

I C 56320 9 dic 10

## TEXTO DE LA ENCICLICA PAPAL SOBRE EL PARO FORZOSO, LA CRISIS ECONOMICA Y EL AUMENTO DE LOS ARMAMENTOS

Dada la resonancia mundial que ha tenido esta Encíclica por las trascendentales cuestiones que en la misma se tratan, que son las que hoy preocupan a la humanidad, pues son las plagas que actualmente la afligen, la publicamos íntegramente, ampliando los extractos que las agencias cablegráficas nos han anticipado.

Hela aquí en su texto oficial:

A los Venerables Hermanos, los Patriarcas, Primados, Arzobispos, Obispos y demás Ordinarios en paz y comunión con la Sede Apostólica. Pío XI, Papa.

Venerables Hermanos, salud y Apostólica Bendición.

Una nueva calamidad amenaza ahora y oprime la grey que nos ha sido confiada, angustiando más duramente la pequeña porción que amamos con singular caridad: la infancia, los humildes, los obreros y aquellos que carecen de medios para la vida. Nos referimos a la grave angustia y crisis financiera que aflige a los pueblos y conduce en todos los países a un continuo y pavoroso incremento del paro forzoso. Nos vemos, por ello, forzados a la inercia y reducidos a la pobreza más estrecha, juntamente con sus familias, a una gran multitud de honrados obreros de ninguna otra cosa más deseosos que de ganar honrosamente con el sudor de su frente, según el mandato divino, el pan cotidiano que piden todos los días al Señor. Sus gemidos conmueven nuestro corazón paternal y nos hacen repetir con la misma ternura y compasión las palabras que brotaron del corazón amantísimo del Divino Maestro, dirigidas a la multitud hambrienta: «Misereor super turbam.» (Marc. VIII, 2.)

Pero con más vehemencia nos compadecemos de esa inmensa multitud de niños; las víctimas más inocentes de estas tristísimas condiciones de la vida, los cuales imploran «panen dum non erat qui frangeret eis» (Jer. Thr. IV, 4o.), y están condenados en la escualidez de la miseria a ver marchitarse la alegría propia de su edad y languidecer y morir en sus tiernos labios aquella sonrisa nativa en que aparece envuelta inconscientemente su alma ingenua.

Ahora se acerca el invierno, y con él vendrán, sin duda, los nuevos sufrimientos, molestias y privaciones que la gélida estación trae siempre a los pobres y a la tierna infancia especialmente. Por lo cual es de temer que se agrave aún más la plaga del paro forzoso que más arriba hemos lamentado, de suerte que si no se provee a la necesidad de tantas desgraciadas familias y de sus hijos abandonados, habrán de quedar éstas—Dios no lo quiera—expuestas a la desesperación.

**Una cruzada de piedad, de amor y de sacrificio.**—Todas estas cosas pesan con amargura sobre nuestro corazón de Padre; y por lo mismo, como ya hicieron en semejantes ocasiones nuestros Predecesores, y ahora últimamente nuestra inmediato Predecesor Benedicto XV, de feliz memoria, alzamos nuestra voz y dirigimos nuestro llamamiento a cuantos tienen sentimientos de fe y amor cristiano; llamamiento a una como cruzada de caridad y de socorro. Esta cruzada, al par que satisfaga las necesidades del cuerpo, confortará al propio tiempo y ayudará a las almas, hará renacer en ellas una serena confianza desvaneciendo los tristes pensamientos que la miseria suele infundir en los espíritus. Extinguirá las llamas de los odios y de las pasiones, que dividen, para suscitar y mantener las del amor y de la concordia y el más estrecho y noble vínculo de la paz y prosperidad individual y social. Llamamos, pues, a todos a una cruzada de piedad y de amor, y, sin duda, también de sacrificio, para que como hijos de un mismo Padre, miembros de una gran familia, que es la familia misma del Dios, participen todos como hermanos de una misma familia, tanto en la prosperidad y en la alegría como en la adversidad y en el dolor que se cierne sobre nuestros hermanos.

Para esta cruzada exhortamos a todos como a un sagrado deber, el deber inherente a aquel precepto tan propio de la ley evangélica, proclamado por Jesucristo como su precepto máximo, el primero entre todos los preceptos, y también el compendio y síntesis de todos los demás, el precepto de la caridad, que tanto inculcó con semejante propósito y repitió constantemente como enseña de su Pontificado en aquellos días de odios y de guerras implacables, nuestro llorado Predecesor. Nos también llamamos la atención sobre este suavísimo precepto, no sólo como deber supremo y comprensivo de toda la ley cristiana, sino también como acto y sublime ideal propuesto muy especialmente a las almas generosas y más abiertas a los sentimientos del fervor y de la prefección cristiana. Creemos nuestro deber insistir con muchas palabras, porque es evidente que sólo a esta generosidad de los corazones, este fervor exclusivo de las almas cristianas con su santo ímpetu de consagración y de sacrificio a la salvación de los hermanos, y señaladamente de los más dignos de compasión y necesitados, como son los inocentes niños, servirá para superar en el esfuerzo de la concordia humana las más graves dificultades de la hora presente. Y puesto que por una parte, efecto de la rivalidad de los pueblos, y por otra, causa de enormes dispendios sustraídos al público bienestar, y, por lo tanto, no último coeficiente de la extraordinaria crisis presente, es sin duda alguna el aumento desenfrenado de armamentos, no podemos abstenernos de recordar la próxida advertencia de nuestro Predecesor de primero de agosto de 1917, y nuestra alocución de 24 de diciembre de 1930, y otra carta del 7 de abril de 1922, doliéndonos de que no haya sido escuchada hasta ahora, y exhortábamos juntamente a todos vosotros, Venerables Hermanos, para que con todos los medios que tengáis a vuestra disposición de predicación y de prensa procuréis iluminar las mentes y abrir los corazones, conforme a los más sagrados dictámenes de la recta razón y mucho más todavía de la ley cristiana.

**Confianza en la generosa caridad de los fieles.**—Esperamos que cada uno de vosotros pueda ser el punto de reunión de la caridad y generosidad de los propios fieles y juntamente el centro de las distribuciones de los socorros que ellos ofrezcan, y si en alguna diócesis se encontrase que es más oportuno, no vemos dificultad en que recurráis a los respectivos Metropolitanos o también a alguna institución caritativa de eficienca probada y de vuestra confianza.

Ya os hemos exhortado para que uséis de todos los medios que tengáis a vuestra disposición: la oración, la predicación, la prensa; pero queremos ser los primeros en dirigirnos a vuestros fieles para rogarles por las entrañas de Jesucristo que respondan con generosa caridad a nuestro llamamiento, haciendo desde ahora aquello que vosotros infundiréis en sus corazones después de haberles dado conocimiento de esta nuestra carta apostólica.

Y como todos los esfuerzos humanos no bastan en esta empresa sin la ayuda divina, dirigimos nuestras fervientes preces al Dador de todo bien, a fin de que en su infinita misericordia abrevie el período de la tribulación, y tambien en nombre de los hermanos que sufren, repetimos con más fervor que nunca la oración que Jesucristo nos ha enseñado: «El Pan nuestro de cada día dánosle hoy.»

Recordamos a todos para estímulo y aliento que el Divino Redentor tendrá como hecho asimismo aquello de que hayamos hecho por sus pobres, y que según otra de sus palabras consoladoras, «cuidarse de los niños por amor suyo es como cuidarse de su propia persona.»

La fiesta, en fin, que hoy celebra la Iglesia nos hace recordar como conclusión de nuestras exhortaciones las conmovedoras palabras que Jesús, después de haber levantado, como dice San Juan Crisóstomo, una muralla inexpugnable en defensa de las almas de los niños, añadía: «Guardaos de despreciar a alguno de estos pequeñuelos, porque os digo que sus ángeles ven siempre la faz de mi Padre celestial que está en los cielos.»

Y serán estos ángeles los que en el cielo presentarán al Señor los actos de Caridad cumplidos por los corazones generosos para con los niños, y éstos obtendrán para todos aquellos que hayan tomado a pecho una causa tan santa las más copiosas bendiciones.

Además, acercándonos ya a la fiesta anual de Cristo Rey, cuyo reino y cuya paz hemos deseado desde el principio de nuestro Pontificado, nos parece muy oportuno que en preparación para dicha fiesta se celebren en las varias iglesias parroquiales solemnes triduos para implorar de Dios pensamientos de paz y sus dones. Como prenda de los cuales os damos, Venerables Hermanos, a vosotros y a todos los que correspondan a nuestro paternal llamamiento, la Bendición Apostólica.

Dado en Roma, junto a San Pedro, el día 2 de octubre fiesta de los Angeles Custodios, año 1931, décimo de nuestro Pontificado.

PIO PAPA XI

## ACTOS CATOLICOS QUE SE ANUNCIAN PARA HOY

**A NUESTRA SEÑORA DE LORETO**

En la Catedral se celebra la fiesta patronal a Nuestra Señora de Loreto. A las ocho de la mañana, Misa de Comunión general. A las 9 de la mañana, Misa solemne con orquesta y Sermón.

Después de la función religiosa, junta general de la Asociación de Nuestra Señora de Loreto.

**AL SANTISIMO SACRAMENTO**

Se celebran en la tarde de hoy, solemnes cultos a Jesús Sacramentado, en las Iglesias del Carmen, Santo Cristo, Carmelitas del Vedado, Jesús del Monte, San Nicolás, Redentoristas y en las Esclavas del Vedado de Jesús. En esta última por el Jubileo Circular.

## DIA 10 DE DICIEMBRE

Este mes está consagrado al Nacimiento de Nuestro Señor Jesucristo

Jubileo Circular.—Su Divina Majestad está de manifiesto en la iglesia de las Esclavas del Sagrado Corazón de Jesús.

Nuestra Señora de Loreto. Santos Melquiades, papa, Mercurio y Gemelo, mártires; Sindulfo confesor; Santas Eulalia de Mérida y Julia vírgenes y mártires.

Santa Eulalia de Mérida, virgen y mártir. Era esta Santa natural de Mérida. Vino al mundo a fines del tercer siglo. Sus padres eran cristianos, distinguidos y piadosos.

El poeta Prudencio, que escribió en verso el martirio de Santa Eulalia, dice que esta generosa virgen tenía tan gran deseo de morir por Jesucristo, que mientras duró el martirio estuvo con la boca abierta: de suerte que la llama la sofocó, consumando así su glorioso martirio el día 10 de diciembre del año 303 o 304. El mismo historiador añade que al momento que expiró se vió salir de su boca una paloma de una blancura extraordinaria, que fué vista de todo el mundo, y tomó el vuelo hacia el cielo; y nadie dudó que fuese figura o símbolo del alma de la bienaventurada mártir, que iba a recibir en el cielo la corona debida a sus combates.

El martirio de Santa Eulalia fué imperando Diocleciano y Maximiano.

## VIGILIA A SAN NICOLAS EN EL TEMPLO DEL CRISTO

El Cuarto Turno de la Sección Adoradora Nocturna de la Habana, celebró solemne Vigilia en honor a su Titular San Nicolás de Bari, en la noche del sábado 5 al domingo 6 del actual.

El sábado 5 a las 10 de la noche, se reunieron en junta bajo la presidencia del Director Espiritual de la Adoración Nocturna en la Archidiócesis de la Habana y el Jefe del Turno, señor Fernando Guerrero.

Actuó de Secretario el del Turno, Hermano Ramón Candás.

El Presidente general, Hermano Jesús Lanza, informa que el Consejo Supremo de la Adoración Nocturna Española, sigue pidiendo a las Secciones, el rezo del Santo Rosario, después de la última hora de guardia en súplica de que España, salga victoriosa en su lucha contra los que pretenden descristianizarla.

Se acuerda seguir, como desde julio se viene practicando, con los actos piadosos ordenados por el Consejo Supremo de la Adoración Nocturna Española.

Terminada la junta, se pasó al templo, exponiendo el Padre Fray Lorenzo M. Spirali, el Santísimo Sacramento, quien asimismo pronunció una bellísima plática sobre la caridad de San Nicolás de Bari y su celebridad, especialmente en los pueblos del Norte, siendo su sepulcro visitado por milares de fieles de todo el mundo.

Dice, que al igual que Santo Tomás de Villanueva, se llamado el padre de los pobres.

Después diserta sobre el modo de practicar el socorro, debiendo practicarse con preferencia la caridad a domicilio, porque muchísimas familias de pobres vergonzantes perecen de necesidad, mientras los mendigantes públicos, no carecen de nada en sus casas.

Pide a los adoradores oren por el mundo para que sea sano y salvo. Asimismo ruega intercedan por una necesidad especialísima de él.

Después de los actos de homenaje a Jesús Sacramentado, se cantó solemnemente el Te-Deum.

Las horas de guardia, transcurrieron hasta las 4 y media de la mañana del domingo. A esta hora presente toda la Guardia, se rezó el Santo Rosario por la preservación de la fe en España, siguieron las Oraciones de la mañana, la Misa, Comunión, acción de gracias, bendición y reserva.

A las 5 y media a. m. se retiró la Guardia de Jesús Sacramentado, semitonando El, «De Profundis» por el eterno descanso de las almas de los fieles difuntos.

Fué dirigida la Vigilia con piadoso celo por Hermanos Candás y Guerrero, a los cuales felicitamos por el fervoroso amor a la obra de la adoración nocturna de Jesús Sacramentado.

## LA PROPIEDAD TERRITORIAL...

(Viene de la página ONCE)

marse en conjunto latifundiaria. Si así lo hemos hecho anteriormente es por aceptar la denominación usual. Por lo mismo, toda reforma eficiente de la propiedad real española ha de estar liberada de doctrinarismos demagógicos. Lo que puede significar de modo alguno que esta reforma haya de emprenderse con un puro criterio casuístico, de aldea. Es menester una orientación teórica amplia pero todo lo amplia que haga falta para poder tomar en cuenta las características de ls distintas zonas.

Y basten para encarecer la necesidad económica —y hasta moral— de una tal reforma dos consideraciones de conjunto. España es, después de Rusia, el paés del mundo que, con relación al volumen total de su economía, participa en menor grado del mercado mundial. La única ventaja de esta situación sería de orden estratégico, militar. Pero está de sobra contrapesada por lo siguiente: esa autarquía no representa en España un grado de saturación económica que garantizara un mínimo de prosperidad a su población creciente, sino un estancamiento de hecho que no corresponde al movimiento de esta última; por lo mismo, España es país de emigración considerable. Ese estancamiento económico representa un anquilosamiento de la vida española en todos los ordenes y de su posición en el mundo. España es país que, a pesar de su agitada historia diez veces secular, guarda todavía espléndidas energías; estas energías corren peligro de frustrarse si no se encuentran el molde nocional que les corresponde. Y la reforma agraria española, que significa en síntesis la reforma de los postulados materiales de la vida española, es sin duda el primer antecedente de este esfuerzo.

Raúl MAESTRI.

Madrid, 1931

## PROGRAMA DE LAS FIESTAS DEL CUARTO CENTENARIO DE LA APARICION DE LA VIRGEN DE GUADALUPE, EN MEXICO

He aquí el grandioso programa que la nación mejicana dedica a su Patrona Nuestra Señora de Guadalupe, en el Cuarto Centenario de su aparición en el Cerro del Tepeyac:

El primer día de estas fiestas ha sido el primero del presente mes, al efectuarse la bendición solemne de las obras de la Basílica y los grandes órganos; el día 2, se consagraron los altares; el día 3 se reanudaron los oficios corales, oficiando de pontifical el señor Arzobispo de México, y predicando el delegado apostólico y desde el día 4 en adelante hasta el 11 se dedicarán a las Arquidiócesis de la República, oficiando en sus respectivos días los señores Arzobispos y Obispos de cada lugar.

Aparte de las festividades organizadas, se efectuarán todos los días los siguientes actos:

Novenario suntuoso.—A fin de preparar el homenaje colectivo que el 12 de diciembre presentará el pueblo mejicano a su tierna Madre y soberana Reina, la Virgen Santísima de Guadalupe, habrá grandes peregrinaciones, comuniones generales, suntuosísimas funciones, ejercicios espirituales, vigilias solemnes de la Adoración Nocturna y del Santísimo Sacramento y un Congreso Mariano Guadalupano, según el orden que a continuación se expresa:

A las siete horas: Gran peregrinación y comunión general.

A las nueve horas: Prima, Tercia y solemne Pontifical.

A las doce horas: Fiesta de los Naturales.

A las 15.30 horas: Vísperas pontificales.

A las 18 horas: Ejercicio de expiación y pontificación, en que se rezará la novena de Nuestra Señora de Guadalupe. Predicará todos los días del novenario el R. P. Bernardo Portas, S. J.

A las 21 horas: peregrinación nocturna y vigilia solemne de los Adoradores del Santísimo Sacramento.

Se hace notar igualmente, que por concesión especial de S. S. el Papa Pío XI, que celebrará por México el santo sacrificio de la misa el día 12, podrá celebrarse esta noche misa solemne en todas las iglesias de la República, a la hora que corresponda al meridiano de Roma.

El programa para el día 12 de diciembre, incluye entre otros actos los siguientes:

A las cinco horas: Alborada y repique a vuelo en todos los templos de la República.

9 las nueve horas: Prima, Tercia cantada y suntuosísima pontifical, en que oficiará el señor Arzobispo, Dr. Pascual Díaz, con asistencia de todos los prelados de la República.

Al terminar la misa se hará la bendición de las tradicionales rosas, y durante la procesión se entonará por primera vez el Himno Guadalupano del IV Centenario.

A las 15:30 horas: Segundas vísperas de la gran solemnidad, presidiendo de pontifical el señor obispo auxiliar de Tulancingo, doctor Luis G. Benítez.

A las 17 horas: Con asistencia de todo el V. Episcopado se entonará solemnísimo Tedéum en acción de gracias.

A las 18 horas: El Ejercicio de la Novena, como todos los días anteriores.

Se ha recomendado que todas las personas que asistan a la solemnidad de este día, deberán llevar un ramo de rosas para presentarlo en el momento de la bendición.

La noche del 12, a las 20.30 horas, gran peregrinación nocturna; a las 22 horas, solemnísima vigilia en la que pontificará en la misma de media noche el señor Delegado Apostólico, y ocupará la cátedra sagrada el señor doctor Maximino Ruiz, director espiritual de la Adoración Nocturna. A esta vigilia asistirán los adoradores de todo el país y terminará con solemne procesión a las cuatro horas.

En los días subsecuentes del mismo mes de diciembre se efectuarán nuevas y solemnes fiestas en la Basílica.

D la Revista Católica, El Paso, Texas, 6 de diciembre de 1931.)

## YA SE HA PUBLICADO EL ALMANAQUE DE LA CARIDAD

Ya se ha publicado por la iglesia de la Merced el famoso Almanaque de la Caridad para el año de 1932, y con el plausiblo motivo de celebrar sus Bodas de Oro se presenta en el año cincuenta de su vida completamente remozado, más bien podemos decir que se ha convertido en una pequeña historia eclesiástica de Cuba, que puede servir de guía al católico.

Además del Santoral con su indice alfabético, notas del Circular, ayunos, abstinencias, días festivos religiosos y civiles, misas en la Habana los días festivos, amenísima y variada lectura en prosa y verso, una y otra seria y festiva, consejos para sembrar los campos y las almas, para que produzcan abundancia de bienes temporales y eternos, trae el siguiente cuadro de Historia Eclesiástica de Cuba: Directorio de obispos, cabildos, parroquias, comunidades religiosas y cívico-religiosas, episcopología cubana con una breve historia de las Archidiócesis y diócesis, con otros muchos datos que lo hacen utilísimo a todo católico y de guía a los hombres de negocios.

El Almanaque está hecho para las Archidiócesis de Cuba.

La iglesia es universal, pero por las condiciones del clima y otras causas en unas partes se dispensa de las leyes eclesiásticas, se conceden con más amplitud.

Todo esto hay que tener en cuenta al trazar un Calendario para una determinada localidad, a fin de no inducir los fieles al error.

Conmemora, pues, el Almanaque de la Caridad sus Bodas de Oro, presentándonos una admirable guía católica, que bien pudiera convertirse en el Anuario de la Iglesia Católica, Apostólica y Romana en Cuba y servir de base para redactar la Historia Eclesiástica de Cuba, que tan necesaria es para conocer las grandes figuras eclesiásticas, que se llamaron Compostela, Echevarría, Valdés, Espada, Félix Varela, Caballero, etc., que derramaron por todo Cuba el bien a manos llenas.

Felicitamos a la iglesia de la Merced por la forma magnífica y original de celebrar las Bodas de Oro del Almanaque de la Caridad, que es el Almanaque del fiel cubano, pues para él ha sido confeccionado.

El Almanaque de la Caridad puede adquirirse a un módico precio en la iglesia de la Merced y en las principales iglesias y librerías.

Sólo se editó un número muy reducido de ejemplares.

Cuantos se interesen por la salvación de su alma, deben apresurarse a adquirirlo, pues con él hallará cuándo y cómo debe de ayunar, cumplir con el precepto de la misa y con el de la confesión y comunión anual.

Y a propósito del Calendario, le adelantamos al lector que la Cuaresma empieza el 10 de Febrero, Semana Santa el 20 de marzo y Pascua de Resurrección el 27 del mismo mes.

Son, pues, Jueves y Viernes Santos, los días 24 y 25 de Marzo por cuya causa la Encarnación pasa al primer lunes del mes de abril, pues impide el Viernes Santo su conmemoración.

Adquiera, pues, su Almanaque de la Caridad para su guía en el año de 1932.

Un CATOLICO

## Información Telegráfica del Interior de la Isla

### POR NUESTROS CORRESPONSALES

**HERIDO EN EL CENTRAL «VERTIENTES»**

VERTIENTES, diciembre 9. DIARIO, Habana.

Al caerse de una altura de 18 pies, mientras trabajaba en este central, Juan Mora Rojas, de 56 años y natural de Rodas, sufrió una herida traumática en la región temporal y otra en la región lumbar ilíaca y conmoción cerebral, así como múltiples contusiones diseminadas por todo el cuerpo, principalmente en la cabeza.

Fué asistido por el doctor Rodríguez y practicante Boris, siendo su estado muy grave.

Corresponsal.

**ROBO IMPORTANTE DE PRENDAS EN CASA DE UN ABOGADO**

STA. CLARA, diciembre 9. DIARIO, Habana.

El doctor Armando Salamo, abogado de esta ciudad, denuncia haberse cometido en su domicilio un robo de prendas por valor aproximado de seiscientos pesos, acusando directamente a Angel Muñoz Rosete, que hizo en su casa una instalación eléctrica, presenciando el momento cuando su esposa guardaba en el escaparte un cestico con las prendas, volviendo más tarde con pretexto de revisar la instalación del cuarto.

Por la policía se procura la detención del referido electricista.

Armando A. Machado.

**UN ENVASADERO Y UNA FABRICA DE PASTA DE TOMATE**

UNION DE REYES, diciembre 9. DIARIO, Habana.

Dentro de breves días comenzará a funcionar el Envasadero Pérez en el edificio del señor Angel del Bien, situado en la calle de Ferrocarril. Este Envasedero, a cuyo frente se encuentra el señor Pedro Oramas, se propone envasar veinte mil cajas de tomates, pepinos y pimientos, para embarcarlos a los Estados Unidos.

Además los propietarios intalarán una fábrica de pasta de tomates y para el mes de febrero se pondrá en marcha la antigua fábrica de gaseosas que está hoy paralizada.

Por el número de personas que se emplearán en estas industrias se cree que la población mejore en su situación económica.

Corresponsal.

**LA OFICINA DE CORREOS DE OVAS**

PINAR DEL RIO, diciembre 9. DIARIO, Habana.

Una comisión de vecinos del pueblo de Ovas, que cuenta más de cinco mil habitantes, me ruega que por mediación de este periódico solicite el restablecimiento de la oficina de Correos y Telégrafos de dicho lugar, recientemente suprimida, por ser de gran necesidad para el servicio público.

Quedan complacidos los solicitantes y ojalá obtengan lo que solicitan.

Corresponsal.

**EL JUICIO POR EL ASESINATO DEL SIRIO AYOUBIT**

MATANZAS, diciembre 9. DIARIO, Habana

Esta tarde continuó el juicio oral por el asesinato del sirio Emir Mahomed Ayoubit, que viene celebrándose hace días, según saben los lectores.

Hoy comenzo su informe el defensor de los procesados doctor Jordán, quien estuvo hablando durante tres horas, pronunciando un brillantísimo informe jurídico, en favor de sus patrocinados.

A las seis y media de la tarde se suspendió nuevamente el juicio para continuarlo mañana, en cuyo día se cree que quedará concluso para sentencia.

En esta causa el fiscal pide pena de muerte para los procesados «Cotorra» y «Pardito.»

Corresponsal.

**LA CAUSA POR MALVERSACION CONTRA UN FALLECIDO**

MATANZAS, diciembre 9. DIARIO, Habana.

El juez del pueblo de Martí informó al fiscal de esta Audiencia que ha iniciado causa por malversación de caudales públicos, con motivo de la denuncia presentada por el alcalde municipal Rafael Triana contra el tesorero del Municipio de dicho pueblo Regino Pérez Amaro, fallecido en 30 de noviembre último.

Corresponsal.

**RECURSO DEL DOCTOR BENITO CARBALLO**

MATANZAS, diciembre 9. DIARIO, Habana.

El doctor Benito Carballo ha interpuesto en nombre de José Castro Vega, recurso de reforma contra el auto de procesamiento del mismo, en causa 445 por malversación y otros delitos, en la zona fiscal de Matanzas por el que fué excluído de fianza.

En dicho recurso el doctor Carballo hace historia de la vida del ex oficial de dicha pagaduría, exponiendo con lujo de detalles las distintas actividades industriales y comerciales desarrolladas por su defendido y las que lo hacían poseedor de gruesas sumas que depositaba en los bancos y que ha sido uno de los móviles de su encarcelamiento, solicitando finalmente se le ponga en libertad o se le exija fianza.

Corresponsal.

**MUERE UN MECANICO AL DESCARRILARSE EL MOTOR DE LA LINEA QUE MANEJABA**

CENTRAL VIOLETA, diciembre 9. DIARIO, Habana.

Siendo las 5.50 de la mañana cuando se traslaba del central «Velazco» a éste, el obrero de nacionalidad española José Blanco, que desempeñaba un empleo de mecánico en el departamento de locomotoras del central, hubo de descarrilarse el motor que manejaba, sufriendo tan graves lesiones que falleció a las dos horas en la mesa de operaciones del hospital de ésta.

Blanco era acompañado por el también obrero Alberto Menduiña, el que salió milagrosamente ileso.

Este accidente ha causado honda pena en estos contornos donde la víctima era muy querida, dejando a su señora y tres niños de corta edad en la mayor miseria.

Corresponsal.

**VARIOS HERIDOS AL VOLCARSE UNA GUAGUA LLENA DE OBREROS**

CIENFUEGOS, diciembre 9. DIARIO, Habana.

En la mañana de hoy la guagua conocida con el nombre de «Pisa y Cobre», hubo de volcarse en el tramo de construcción de la carretera de Camarones a Cruces. El accidente ocurrió al tratar el chofer de separarse del cilindro de Obras Públicas que se hallaba estacionado en dicho lugar, cayendo la guagua en la cuneta.

El referido vehículo iba lleno de pasajeros, casi todos obreros, resultando heridos los siguientes:

Eladio Moreno, gravísimo, con contusiones y desgarraduras en distintas partes del cuerpo y siete costillas fracturadas.

Pedro Cabrera Collazo, fracturada la clavícula izquierda, grave.

Manuel Solís, contusiones y desgarraduras en todo el cuerpo y el chofer Ismael Brenlla, Manuel Hernández y Julio Fernández de Cueto, que resultaron heridos leves con necesidad de asistencia médica.

Fueron trasladados todos a los Hospitales de emergencias de esta ciudad.

Espérase que fallezca Eladio Moreno, debido a su gravedad.

Obdulio A. García.

**SACRIFICADO UN PERRO POLICIA, DESPUES DE ATACAR A SU DUEÑO**

S. A. DE LOS BAÑOS, diciembre 9.—DIARIO, Habana.—En los momentos en que se encontraba en su domicilio, sito en la calle Martí, fué atacado por un perro de los llamados policías, el señor Armando Gutiérrez Negueruela, propietario del bar Central.

Dicho animal era de su propiedad el que se vió precisado a sacrificar.

Recibió distintas heridas en un brazo.

Las vísceras han sido remitidas al laboratorio.—Corresponsal.

**CONDENADO A 17 A:OS POR HOMICIDIO**

MATANZAS, diciembre 9.—DIARIO, Habana.—La Audiencia de esta Provincia ha dictado con fecha de hoy una importante sentencia, condenando al procesado José I. Rodríguez, por un delito de homicidio, cuyo juicio oral se celebró recientemente, a la pena de 17 años cuatro meses y un día de presidio. —Corresponsal.

**JUICIO ORAL DE UNA CAUSA POR REBELION**

PINAR DEL RIO, diciembre 9.—DIARIO, Habana.—El día 22 del actual mes se verificará en esta Audiencia el juicio oral de al causa 42 del Juzgado de Consolación del Sur, por el delito de conspiración y rebelión, contra el ex-Alcalde de Consolación del Norte.—Felipe Díaz.

**PETICION FISCAL EN CAUSA POR FALSEDAD**

PINAR DEL RIO, diciembre 9.—DIARIO, Habana.—El Fiscal de la Audiencia pinareña, doctor Dorta ha formulado conclusiones provisionales en la causa 203 del Juzgado de esta ciudad, seguida contra el procesado Oscar Roja, por el delito de falsedad en documento oficial solicitando para éste la pena de cinco años de reclusión.

Se acusa al procesado de haber suplantado la lista oficial de la Lotería Nacional, haciendo aparecer como premiado en ella el número 8101, logrando cobrar varias fracciones de ese número, en la vidriera del café Patico, en Pinar del Río. Dicha suplantación en la lista oficial la llevó a cabo en unión de otro individuo llamado Emilito, el cual no ha sido habido.—Felipe Díaz.

## FOLLETIN 10

CONCORDIA MERREL

# EL HOMBRE SIN PIEDAD

Versión española de ADELAIDA MENDEZ BLASCO

(De venta Casa Wilson, Obispo 52, teléfono A-2298)

que no hay duda, que no hay duda de que su hermano...

—¿Es culpable? —le interrumpió de nuevo.—Ya lo sé, señor Grimwade.

—¡Ah!, ¿lo sabe usted?... y el señor Grimwade pareció aligerado de un gran peso.

—Sí. El... tras los primeros instantes, desde luego... no intentó ocultarme el hecho de que en realidad había cogido el dinero.

—Entonces, ¿no es para defender su inocencia para lo que usted deseaba ver al señor Janson?

—No. Sé que no hay inocencia que defender— y los ojos verde-gris miraron a los ojos del señor Grimwade, francos, leales, velados por un inconsciente halo de tragedia. Dentro del cuerpo seco del señor Grimwade, encerrábase un corazón grande y tierno como el de una madre. Le costó no poco esfuerzo continuar su interogatorio de un modo frío e impersonal, después de mirar aquellos ojos. Pero hizo el esfuerzo, y continuó:

—Debo también hacer notar a usted— dijo,— que no hay excusa alguna para la acción de su hermano. Estaba bien pagado; se le había dado un lugar de confianza y responsabilidad; el señor Janson le trataba con la mayor consideración. Todo el mundo le trataba así, mejor dicho, porque era muy simpático y popular. Si puedo expresarme así, diré que es un muchacho dotado por la suerte con una atrayente personalidad...

—¡Dotado? —exclamó Judit, emocionada. —Yo no diría **dotado,** señor Grimwade— respiró hondo, y consiguió dominarse. —No puedo hallar justificación para lo que ha hecho. Quise también hallarle excusas, y, sencillamente, no pude.

—Es usted valiente, señorita Connor.

Los labios de Judit curvárouse en una forzado sonrisa.

—En la segunda vez que me han dicho eso en dos días. Esperemos que sea verdad, porque me parece que para vivir la vida hace falta valor...—volvióse y echó un vistazo alrededor de la habitación; luego, súbita, encaróse de nuevo con el señor Grimwade.

—Sabe usted, a mí siempre me había asombrado que, para imperar, diesen a Pat un puesto de tanta responsabilidad— murmuró, rápida.

El señor Grimwade frunció los labios.

—El señor Janson es un hombre propenso a simpatías y antipatías rápidas. Su hermano le encantó. Pero eso no quiere decir que se sienta inclinado a ser misericordioso, ahora que Connor se ha demostrado un trador. No es hombre capaz de consentir que jueguen con su poder y su autoridad, y se mofen de ella. Vale más que usted sepa que sus disposiciones hacia su hermano, «no» son de conmiseración.

De nuevo los ojos verdi-gris unieron leales a los del señor Grimvale.

—No estoy aquí para pedir piedad al señor Janson—dijo.

El señor Grmwade tosió de nuevo, y de nuevo limpió, cuidadoso, sus lentes.

—Quizás— dijo después,— quizás fuese mejor que me dijese usted a mí para qué ha venido.

—¿Qpiere usted antes decirme una cosa, señor Grimwade?

—Si está en mis facultades, sí.

—¿Cuántos, además de usted y del señor Janson, saben lo que ha hecho mi hermano?

—Nadie más. Yo tuve sospechas, observé durante algún tiempo, y luego, por sorpresa, examiné los libros que llevaba. Hallé irregularidades, le interrogué, y no encontrando satisfactorias sus respuestas, le llevé ante el señor Janson. Todo fué hecho completamente en privado.

—Usted «tiene» piedad, cuando menos—dijo, agradecida.

Rechazó el elogio.

—No se trataba de mi dinero—dijo, con un toque de seco humorismo. —Y ahora, ¿para qué desea usted ver al señor Janson?

—Tengo una proposición que someterle.

—¿De qué naturaleza?

Judit vaciló.

—Desearía explicárselo yo misma al señor Janson. Comprende usted, todas las probabilidades de éxito que tengo, dependen de que yo, individualmente, pueda impresionarle. Que pueda o no juzgarme sincera, y confiar en mí. Es una proposición tan comercial como yo estoy en situación de hacerla.

El señor Grimwade se levantó en el acto, cual si hubiese ya hecho su composición de lugar.

—Diré al señor Janson que está usted aquí—exclamó.

—¿No se lo ha dicho usted todavía?— exclamó.

—No; creí preferible verla a usted primero. Soy, si vale la expresión, el paragolpes del señor Janson.

Consintió a sus arrugados labios el lujo de una sonrisa, y salió. Apenas fuera de la habitación, volvió a entrar, como si cambiase de plan, y dijo:

—Suba usted conmigo.

Siguióle con vivavidad, contenta de abandonar la salita de espera. Las salas de espera parecen siempre un presagio de fracaso. Basta un recado que lleva cualquier muchachito o muchachita del despacho, para que se zafen de uno.

Subieron en el ascensor hasta el primer piso, y cruzaron allí un laberinto de pasillos. Una puerta de gruesa alfombra azul, que apareció al volver una esquina, advirtió a Judit que se aproximaban a la estancia del señor Janson.

El señor Grimwade abrió una puerta en la que había un letrero que, en grandes caracteres, decía. «Señor Victor Janson», y debajo, en otros más pequeños: «Señorita Rattray, secretaria».

—La señorita Rattray no está a causa de un resfriado—dijo el señor Grimwade en voz baja. —¿Quiere usted esperar aquí un momento? —pasó delante para indicarle el camino, y cerró tras ela la puerta; le señaló un asiento, y una vez que Judit lo hubo ocupado, se metió por otra puerta en el despacho privado de Víctor Janson. Y entonces, aquel hombre, tan meticuloso, tan detallista, hizo una cosa que parecía una absoluta falta de cuidado. Dejó la puerta apenas entornada. De haberla cerrado, Judit no hubiese oído una sola palabra de lo que decían al otro lado; abierta, lo oyó todo. Sólo más tarde se le ocurrió preguntarse si el pequeño señor Grimvade había dejado la puerta abierta con el propósito de que ella oyera y pudiera hallarse así, siquiera de un modo superficial, conociendo al hombre el momento, la tensión de sus nervios que intentaba afrontar... Por vios era demasiado grande para permitirle otra cosa que permanecer sentada, con las manos crispadas sobre el regazo, escuchando las voces que le llegaban de la habitación que aquella puerta dividía de la suya.

La primera que le llegó, fue una voz brusca, fuerte, que hizo que su corazón se estremeciera.

—¿Qué demonios le ocurre ahora, Grimwade? — decía, impaciente — ¿Para qué viene usted de puntillas con esos andares de gato? Es una mala pata el que Rattry falte precisamente cuando tenemos tanto trabajo extraordinario entre las manos. Siempre coge sus malditos catarros en el peor momento posible.

La seca voz del pequeño señor Grimwade le interrumpió en tal punto.

—La señorita Connor está aquí, señor.

Judit aguardó la respuesta, sin aliento.

—¿Connor? ¿Quién es la señorita Connor? —el tono no era de lo más alentador. Judit apretó contra su corazón las manos crispadas.

—La hermana del joven Pat Connor, señor—oyó decir a Grimwade.

—¡Condenado ladronzuelo —¿Y qué es lo que ella quiere?

—Dice que verle a usted.

—Bueno, yo no quiero recibirla— las manos de Judit cada vez más crispadas, se clavaban casi en su pecho.

Y de nuevo la vocecilla dulce del señor Grimwade.

—Si me permite decirle mi opinión, señor, yo la recibiría.

A esto siguió el ruido de un palmotazo dado sobre la mesa, por una mano fuerte y pesada, a juzgar por el ruido.

—Si usted cree que voy a perder el tiempo entrevistándome con todas las mujeres gimoteantes de las familias de todos los idiotas ladronzuelos, comete usted uno de los errores más grandes de su vida, Grimwade—y en la voz había algo tan rudo como brutal.

—No se me ocurre semejante cosa, señor Janson— respondió Grimwade con fría dignidad, —pero algunas veces el interés humanitario demanda...—una carcajada interrumpió la frase. Y Judit aprendió,

M.E.C.D. 2016

# ANUNCIOS CLASIFICADOS DE ULTIMA HORA

## ALQUILERES

**A-1. Habana.**

## ¿BUSCA CASA?

INFANTA 32, altos, entre San Rafael y San José, terraza al frente y fondo, sala, gabinete, saleta, 4 habitaciones, comedor. Llave e informes Infanta 30, altos.

ESPADA 11, a subarrendadores alquilo esta propiedad moderna; cuatro casas frente y ocho departamentos interiores. Dueño: Muñiz. Tel. M-4546.

BENJUMEDA 19, altos, a dos cuadras de Belascoaín, sala, 3 cuartos, cocina y baño. Informes en los bajos.

TENIENTE REY 38, altos, compuesto de 40 habitaciones, con baños. Informa en la misma, el Encargado.

PARA MUDADAS, instalaciones eléctricas ,arreglo de cocinas, radios, retocar muebles, etc. Carlos Alvarez del Villar, San Carlos 41.

ESPLENDIDOS ALTOS, Belascoaín 98-B., esquina a Benjumeda, sala, recibidor, cinco habitaciones, todas con vista a la calle, dos baños intercalados, comedor, cuarto para criados, con todos |sus servicios, agua abundante, entrada independiente. Precio de situación. Llaves, informes: Tienda de ropa de la esquina.

A1 56356 9-11 Dic.

ALQUILO: Corrales 237, es moderna y precio muy barato, baño intercalado, cocina de gas, calentador. La llave, altos. Informan: Morro 30. Telf. M-4030.

A1 56395 9-15 Dic.

SE ALQUILAN unos altos en Lugareño 46 entre Montoro y Pozos Dulces. Sala, comedor, dos cuartos, $18.

A1 56403 9 dic 11

EN CUBA y Santa Clara, se alquila un piso alto, con tres habitaciones, sala, saleta, comedor, cocina, baño intercalado y cuarto y servicio para criados. Fabricación moderna y precio económico. Informan allí, Rodríguez y Cía.

A1 56387 9-14 Dic.

NEPTUNO 229

En $45.00. Precio reajustado. Se alquila entre Oquendo y Soledad, el primer piso moderno, acabado de pintar, compuesto de sala, saleta, cuatro habitaciones, comedor, cocina, pantry, etc. Todo amplio, fresco, luz y limpieza escalera, cargo del propietario. Llave en los bajos. Informan: Telf. A-4648.

A1 56384 9-12 Dic.

CASAS MODERNAS, A 10 MINUTOS DEL PARQUE CENTRAL, A $12.00

Se alquilan con dos cuartos, cocina, baño y patio, con sala, dos cuartos y demás servicios, en $16. Calle de Justicia esquina Arango, una cuadra de la Calzada de Concha. Llaves, bodega.

A1 56412 9 dic 12

EN 38 PESOS, MODERNOS ALTOS, SALUD 39

Al costado de la iglesia de la Caridad, con sala, comedor, 3 cuartos, lujoso baño intercalado, cuarto y servicio de criados. Llaves, bajos, dueño, F-1806.

A1 56410 9 dic 12

**A-2. Vedado y Príncipe**

VEDADO: Frente al Parque Avenida de los Presidente 230, esquina a 25, los más frescos y bellos altos, modernos, terraza, gabinete, saleta, sala, 5 habitaciones, gran comedor, pantry, cocina, servicio, dos cuartos criados, garage, cuarto chofer. $95.00. Precio situación, brisa, hermosa vista.

A2 56382 9-15 Dic.

SE ALQUILAN los bajos de la casa calle F., entre 11 y 13, número 18-A. Informan, en 17, entre 4 y 6, número 421, altos.

A2 56365 9-17 Dic.

F. NUMERO 3, entre Tercera y Quinta, baratísima, propia para familia numerosa, se alquila con sala, saleta, 6 habitaciones, baño y patio. Precio $35.00. La llave al lado.

A2 56374 9-15 Dic.

456 CALLE 17, entre 8 y 10. Altos, a la brisa, sala, terraza, recibidor, tres hermosos cuartos con su baño, comedor, una gran cocina, cuarto y servicio de criados. La llave e informes, en los bajos.

A2 56322 9-14 Dic.

EN 45 PESOS MODERNA CASA CON GARAGE

Se alquila. Jardín, portal, sala, comedor, hall, 3 cuartos, baño completo, cocina de gas y carbón, cuarto y servicio criados y garage y lavadero. Calle 17 esquina 18. Llaves al lado.

A2 56411 9 dic 12

**A-4. Marianao y sus Repartos**

AVENIDA 10 entre 11 y 12, Ampliación de Almendares, bellísimo chalet moderno, tiene jardín, portal, sala, recibidor, cuatro habitaciones, baño intercalado, comedor al fondo, garage, cuarto de criados y cuarto de chofer. $55.00. Bufete Fernández y Cuadrado. O-Reilly 26. M-2602.

A4 56307 9-14 Dic.

**A-5 J. del Monte y Víbora.**

SAN MARIANO y Lawton, altos de la bodega, una casa muy hermosa, moderna, de dos habitaciones, sala, comedor, baño intercalado. Muy barata. Informan: Hotel Palacio. Telfs. M-9917 M-9918.

A5 56386 9-12 Dic.

¿QUIERE USTED habitar muy buena casa amplia, fresca, bien situada, en menos de la mitad del precio que ganó? Vea altos Jesús del Monte 463, esquina Altarriba, terraza, recibidor, sala, siete cuartos, dos baños, hall, comedor, cocina, pantry, cuarto criados, servicio, garage, cuarto, servicio chofer. Propia dos familias. $85.00. Informan, allí.

A5 56383 9-15 Dic.

ALQUILO, Porvenir 15, Víbora, portal, sala, saleta, cuatro cuartos; otro más, alto, con servicios, entrada independiente. Tranvía esquina. F-4117.

A5 56149 8 dic 11

**W- Arrendamientos**

UNA BUENA COCINA: Se arrienda la cocina del edificio Alvarez, siempre lleno de inquilinos, Obrapía 99, de 10 a 12 y de 3 a 6.

W. 56313 9-14 Dic.

**B-2. Locales y Naves.**

ALQUILO AMPLIA nave, en Dragones 47, propia para garage o industria; tiene mucha luz. Se da barata. Informan en la misma o Telf. F-1836.

B2 56366 9-12 Dic.

ESPLENDIDO LOCAL, en la esquina de Juan Delgado y Milagros (Mendoza), recién terminado, propio para farmacia o bodega. Informes: U-5780. Llaves al lado.

B2 56364 9-12 Dic.

## ALQUILERES

**B-4 Habitaciones**

CAMPANARIO 121 entre Reina y Salud, se alquilan habitaciones, frescas, con luz permanente. Precios muy reducidos. En la misma informan.

U H B4 22 noc Ind.

REGIAS HABITACIONES

Edificio «Alvarez», Obrapía 99, esquina a Bernaza, una cuadra del Parque Central. En lo más céntrico de la Ciudad, se alquilan regias y frescas habitaciones con o sin muebles, agua caliente y fría, teléfono. Lema de su propietario: Ofrecer el mejor servicio, higiene y orden. Infórmese directamente con Victoriano Alvarez. Precios módicos, 10, 12, 14, 15 y 20 pesos mensuales.

B4 56376 9-14 Dic.

**B-5. Casas de Huéspedes**

CASA DE HUESPEDES: Prado 65, altos, esquina a Trocadero. Amplias habitaciones con balcón a la calle, agua corriente, modernos baños, agua caliente a todas horas. Excelente comida. Precio de actualidad. Telf. M-5665.

B5 56311 9-19 Dic.

**B-6. Hoteles**

HOTEL CAPITOLIO

**PRADO No. 113. TELF. A-3537**

Frente al Capitolio Nacional. Cómodas, amplias y frescas habitaciones, excelentes comidas; comidas de abonos y a la carta. El hotel más económico de la Habana. En el lugar más céntrico de la Habana. En el lugar más céntrico de la ciudad. Para más informes, su dueño, V. Alvarez.

B6 J. I. K. 9-8 En.

## SE SOLICITAN

**S-1. Criadas y Criados.**

SE SOLICITA una muchacha española para criada de habitaciones, ha de saber coser y cortar y buenas referencias. Sueldo, $20 y ropa limpia. Calle D entre 9 y 11, Vedado, de 3 a 4 de la tarde.

S1 56397 9 dic 12

**S-6. Choferes.**

NECESITO chófer, víveres, 25 a 30 años, con su título, para Vedado. Desayuno, almuerzo, merienda, comida, ropa limpia, habitación y 10 pesos. Referencias donde trabajó. Serrano 4. Santos Suárez, 11 a 11 media a. m.

S6 56414 9 dic 11

## SE OFRECEN

**O-1. Criadas y Criados.**

SE DESEA COLOCAR una joven española, para criada de mano o manejadora, sabe de cocina. Informan: Telf. M-5756.

O1 56385 9-12 Dic.

SE DESEA COLOCAR joven española para criada de mano, sabe servir a la rusa, sabe lavar y planchar, es seria y trabajadora, con buenas referencias, va al campo, Matilde. Telf. U-8239.

O1 56381 9-11 Dic.

SE DESEA COLOCAR una joven vizcaína para cuartos o comedor; tiene buenas referencias. Telf. U-3279.

O1 56378 9-12 Dic.

SE DESEA COLOCAR una muchacha española de criada de mano o manejadora. A-9273.

O1 56379 9-12 Dic.

SE DESEA COLOCAR una joven española, para criada de mano, no le importa ayudar algo en la cocina: tiene referencias. Telf. F-5039.

O1 56354 9-11 Dic.

SE DESEA COLOCAR una joven española de criada de mano o manejadora, entiende un poco de cocina, ha trabajado con familia americana. Telf. A-5604.

O1 56363 9-11 Dic.

UN ESPAÑOL DESEA colocarse en casa particular o comercio; tiene referencias de cinco y nueve años, de las mejores familias de La Habana. Sabe cumplir con su obligación y no tiene pretensiones. Informan: Telf. M-5897.

O1 56344 9-11 Dic.

SE DESEA COLOCAR una joven española, para cuartos y coser, sabe cortar por figurín, Aurora. Telf. I-7677.

O1 56341 9-11 Dic.

DESEA COLOCARSE una señora para criada de mano o manejadora, sabe lavar y planchar ropa fina. Telf. F-5085.

O1 56343 9-12 Dic.

SE DESEA COLOCAR una joven española de criada de mano o manejadora, es cariñosa con los niños, o para ayudar a todos los quehaceres de una casa, sabe cocinar un poco. Telf. F-2726.

O1 56324 9-11 Dic.

SE OFRECE MUCHACHA española, muy práctica en servir comedor; otra sabe coser y cortar, lava ropa fina; tienen buena presencia y referencias. Telf. M-7122.

O1 56326 9-11 Dic.

DESEA colocarse joven española criada de mano o comedor, es fina y trabajadora; en la misma una de mediana edad, criada de mano, buenas referencias. Telf. A-5394.

O1 56402 9 dic 11

DESEA colocarse joven española para criada de mano, cocinera a todo servicio de corta familia. Informan en el teléfono F-4074.

O1 56408 9 dic 11

SE OFRECEN dos criados de mano, uno japonés, otro español; sirven a la rusa, entienden de jardín, tienen referencias de casas conocidas. A-3343.

O1 56406 9 dic 11

SE OFRECE una muchacha española para criada de mano, es trabajadora y limpia, lleva tiempo en el país, tiene referencias y no le importa ayudar a la cocina, teléfono A-9873.

O1 56401 9 dic 12

DESEA colocarse joven española para criada de mano o los quehaceres de corta familia, tiene referencias. M-4204.

O1 56400 9 dic 11

DESEA colocarse una muchacha española de criada de mano o de cuartos; tiene referencias. Telf. FO-2613.

O1 56396 9-12 Dic.

JOVEN española desea colocarse de criada de mano o manejadora, entiende un poco de cocina, es muy formal, desea familia de moralidad, tiene quien la garantice. Informan, FO-3325.

O1 56398 9 dic 12

DESEA COLOCARSE una señora de mediana edad, para todo el servicio de una casa de poca familia, siendo buen trato; no tiene pretensiones en el sueldo. Telf. A-3085.

O1 56394 9-12 Dic.

DESEA COLOCARSE una joven española de criada de mano o de comedor, en casa de moralidad; tiene buenas referencias, es formal y trabajadora. Telf. A-5758.

O1 56393 9-11 Dic.

SE COLOCA UNA MUCHACHA para criada de mano; tiene referencias. Telf. U-2163.

O1 56389 9-14 Dic.

**O-2. Cocineras y Cocineros**

DESEA colocarse joven española para cocinar, cocina española y criolla; excelente cocinera, buena presencia, ayuda alguna limpieza, tiene referencias. M-3776.

O2 56413 9 dic 12

SE OFRECE SEÑORA peninsular, mediana edad, para cocinar, siendo corta familia cocina y limpia, cocina a la española y criolla; tiene buenas referencias, duerme en la colocación. Telf. A-1079.

O2 56220 8-11 Dic.

DESEA COLOCARSE una cocinera de color, inglesa, es repostera, sabe cocinar francesa y americana; tiene referencias. Informan: A-7578.

O2 56317 9-11 Dic.

SE OFRECE INMEJORABLE cocinera de color, limpia y formal, solamente cocinera; otra cocina muy bien, ayuda a limpiar, sabe lavar; tienen referencias y trabajan los mismo en repartos. M-7122.

O2 56325 9-11 Dic.

COCINERO y repostero español ofrece sus servicios a casa particular o comercio, conoce bien la cocina francesa y dulcería, tiene referencias de casas distinguidas, es limpio. Teléfono FO-2727.

O2 56404 9 dic 12

SE DESEA colocar una joven española para cocinar solo, o cocinar y limpiar siendo corta familia; es formal, desea buena casa. Telf. M-4380.

O2 56399 9 dic 11

SE OFRECE cocinera repostera, cocina a la francesa, criolla y española, tiene buenas referencias. A-3343.

O2 56407 9 dic 11

DESEA colocarse una muchacha española para cocinar y para los quehaceres de un matrimonio o corta familia, tiene buenas referencias, teléfono A-4741.

O2 56405 9 dic 13

DESEA COLOCARSE una joven para cocinar y limpiar o para todo servicio de corta familia; tiene buenas referencias. Informan: FO- 2546.

O2 56312 9-11 Dic.

SEÑORA MADRILEÑA desea trabajar con matrimonio solo, o con familia americana, sabe cocinar y demás quehaceres. Informan: A-5502.

O2 56390 9-11 Dic.

DESEA colocarse una joven española de cocinera y repostera, cocina con perfección. Informan, teléfono U-7997.

O2 56415 9 dic 11

DESEA colocarse buena cocinera española, lleva tiempo en el país, siendo corta familia ayuda a limpiar, sabe hacer compras, tiene buenas referencias; en la misma buena criada de mano, cumple con su obligación, tiene buenas referencias. Tel. A-6719.

O2 56409 9 dic 12

**O-6. Choferes**

CHOFER ESPAÑOL, desea colocarse en casa particular o comercial, 15 años de prácticas y buena conducta, sin pretensiones y buenas referencias. Telf. F-4747, Vicente.

O6 56345 9-11 Dic.

## SE VENDEN

**V-1. Casas.**

PROPIEDAD: Vendo Santa Petronila número 7, entre Avenida Columbia y Medrano, Buen Retiro, $2,000.00. Renta $60.00. No deje verla. Aguiar 78, Cortés. Telf. M-3617

V1 56302 9-12 Dic.

GANGA

En La Habana, se venden propiedades modernas, 2 plantas, cuatro habitaciones, doble servicio, sala, recibidor, comedor al fondo, céntrico, dos líneas carros. Más informes, su dueño Monte 172, de 9 a 12 a. m., solamente. Sr. Gómez.

V1 56392 9-12 Dic.

**V-5. Muebles y Prendas.**

MATRIMONIO que embarca, vende sus muebles. Avenida 11, entre 9 y 10, Ampliación Almendares.

V5 56388 9-12 Dic.

**V-6. Maquinarias.**

**MOTOR BOLINDER**

Semidiesel, vertical, dos cilindros, 160 caballos, 225 revoluciones. En perfecto estado. Otro Fairbanks de 20 caballos. Informes: Aguacate 124, almacén.

V6 56309 9-24 Dic.

**V-7. Automóviles y Accesorios**

SE VENDE una cuña Dodge. Puede verse en Lugareño número 46. Se da barata.

V7 56380 9-15 Dic.

## *BARRENARON UNA PUERTA PARA ROBAR*

Una tentativa de robo. Varios procesados por lesiones por imprudencia. Fianza de $500

Héctor Rivero Guarrero, vecino de Dolores 52, dió cuenta a la policía que de su domicilio le habían robado prendas que apreciaba en la cantidad de 70 pesos. Los ladrones penetraron en la casa, realizando doce barrenos en la puerta de entrada.

**TENTATIVA DE ROBO**

Denunció a la policía Emeterio Sanz, vecino de Luis Estevez 10, que se había tratado de cometer un robo en su domicilio, sin que tuviera sospecha de persona alguna.

**VARIOS PROCESADOS**

Eredio López Valdés, en causa por lesiones, por imprudencia, con fianza de 500 pesos. Este es el chofer de la guagua que, días pasados, chocó con un auto en la curva de la Calzada de Arroyo Naranjo. El chofer que conducía el auto nombrado Abido Samarillo Quirós, fué puesto en libertad.

También fueron procesados por el Juez de Instrucción de la Sección Quinta, Francisco Alvarez Rojas, en causa por lesiones, con fianza de 300 pesos; Herminio Machado Valdés y Enrique Caviedes, por un delito de tenencia de instrumentos dedicados al robo, con fianza de 500 pesos a cada uno.

## *HOY SE VERA EL JUICIO CONTRA OSCAR PIEDRA*

El Fiscal califica el hecho de asesinato frustrado y pide catorce años, 8 meses y un día

Esta tarde, a las dos, ante la Sala Segunda de lo Criminal de la Audiencia, se celebrará el juicio oral del proceso que se instruye a Oscar Piedra, por la agresión que hizo víctima a su ex-prometida Josefina Riera, en la esquina de San Rafael y San Nicolás.

Según el Fiscal, el procesado molesto porque la joven no quería reanudar las relaciones amorosas que habían sostenido, la esperó en el citado lugar y después de cruzarse algunas palabras que no se han podido precisar cuales fueron, la acometió con un cuchillo, infiriéndole diversas heridas de las que tardó en sanar cerca de dos meses, no continuando en su agresión por la intervención de varias personas, e intentando el Piedra, privarse de la vida con la misma arma. Califica los hechos de asesinato frustrado, ya que alega que el procesado premeditó el hecho fría y serenamente, por lo que debe ser condenado a la pena de catorce años, ocho meses, un día de reclusión.

Pero la defensa, a cargo del doctor Manuel Castellanos Mena, sostiene que no existen más delito que el de lesiones menos graves, sin circunstancia alguna, por lo que a su defendido debe imponerse solamente la pena correspondiente al referido delito.

**COACCION Y AMENAZAS::**

Nieves Vázquez Rego, vecina de Merced 9, acusó al encargado de su domicilio, Bernardo Castelló, de haberle cortado la luz y amenazado con «botarla a patadas de la casa». Obedece su actitud a que ella se encuentra atrasada en el pago del alquiler de la habitación que ocupa en la expresada casa.

## *EL IMPUESTO AL DESCASCARADOR*

Permite su cobro íntegro en opinión de un cafetalero

El discutido asunto del impuesto al café, que ha dado motivo a tan variados comentarios y debates, vuelve de nuevo a un plano de interés después de un breve receso.

El señor Ramón Mola, importante cosechero de Guantánamo, en declaraciones que hiciera a la prensa en días pasados, opinaba que el impuesto debía de imponerse al «descascarador», ya que el Estado podría controlar su cobro extricto y evitando de paso el clandestinaje y competencia desleal.

La Cámara Nacional de Comerciantes e Industriales, que ha intervenido en este asunto con decidido interés y que en un gráfico descriptivo que enviara a todos los señores legisladores, demostraba la necesidad de que ese tributo fuese impuesto al «descascarador», ha recibido una carta del referido señor Mola, quien manifiesta, de acuerdo con la tesis de esta Corporación, que sus declaraciones son el producto de su experiencia y en realidad con la situación de la industria cafetalera.

La opinión valiosa de este importante cosechero oriental acorde con la Cámara Nacional de Comerciantes e Industriales en que debe de aplicarse el tributo a los «Descascaradores», es, sin duda, el broche de tan debatido asunto, pues ya se ha demostrado que el Estado podrá controlar el cobro estricto y se ajusta a la realidad de la situación de la industria cafetalera según la propia opinión del señor Mola.

**INGLES** CON DISCO FONOGRAFICO **MUESTRA GRATIS**

Metodo nuevo Garantizamos por escrito que Ud. hablara, leerá y escribira correctamente el inglés en poquito tiempo 20 años de éxito. Pida informes hoy

INSTITUTO UNIVERSAL (P56) 1265 LEXINGTON AVE. NEW YORK

Sirvase enviarme sin obligación ninguna muestra gratis y completos informes:

Nombre.......................... Direccion

## PROFESIONALES

**DRS. EN MEDICINA**

IMPOTENCIA, Histerismos, Psicastenia, Neurataxia, Asma esencial, Neuratrofia, Epilepsia toxénica, etc., Terapia, Fisiopsíquica. Curación rápida, Profesor Cardenal. Perseverancia 50, de 2 a 6. $5.00. M-8352.

Prof. 54223-33 25-10 Dic.

DR. FRANCISCO J. DE VELASCO

Corazón, Pulmones, Estómago. Intestinos

DR. RUBEN DE VELASCO ..

Corazón. Pulmones. Enfermedades de los niños

Consultas de 12 a 2 y de 4 a 5 Días laborables, Horas especiales previo aviso.

Salud 34. Telf. 5418

Prof. 52598 13-13 Dic

POLICLINICA INTERNACIONAL

Director, David Cabarrocas, San Miguel 130 entre Lealtad y Escobar. Teléfono U-2737. Cuando vaya al Hospital, Casa de Socorro o Sociedades, fíjese que la Policlínica Internacional da gratis consultas, reconocimientos, Rayos X, Rayos Ultravioleta, Luz Alpina, medicinas, inyecciones intravenosas, análisis, curas, etc.

Prfs. 55358 5 ene 5

## ALQUILERES

**A-1. Habana.**

CASA MODERNA, ventilada. Se alquila, Industria 49, entre dos líneas, sala, recibidor, cuatro habitaciones grandes, baño intercalado completo, comedor al fondo, cocina, servicio criados.

A1 56327 9-13 Dic.

$25.00 CADIZ número 28, esquina a San Joaquín, media cuadra del tranvía, sala, saleta, dos cuartos y baño completo. Telf. A-2940.

A1 56315 9-12 Dic.

SE ALQUILAN los hermosos altos de la casa Estévez 33, frente a la Sociedad del Pilar, acabadas de fabricar, compuestos de sala, saleta, tres cuartos, cocina de gas y carbón y baño intercalado. Precio: $35.00. Informan en la misma.

A1 56299 9-15 Dic.

*Los Económicos del DIARIO*

CUANDO una persona seria —dama, o caballero— desea un empleo decoroso y duradero, en el que el sueldo aunque no sea grande, se cobre puntualmente, ofrece sus servicios en el DIARIO varios días, y el destino digno en una casa solvente aparece pronto.

*Los LEE quien Puede PAGAR*

## ALQUILERES

**A-1. Habana.**

LEALTAD 101

Bajos, sala, comedor, tres cuartos, baño intercalado, servicio criados, patio, traspatio, moderna, a familia de moralidad, café «Vista Alegre». U-1896 U-6862.

A1 56308 9-19 Dic.

ALQUILO HERMOSO PISO

Condesa 46-A., esquina Lealtad, sala, comedor, dos habitaciones, baño intercalado, cocina gas, fresquísimos y muy barato, balcones ambas calles, lindísimos. Informes, en la misma.

A1 56340 9-14 Dic.

ALTOS AMPLIOS, San Lázaro 101, casi esquina Galiano, gran sala, comedor, 3 habitaciones, baño, $55.00; los bajos también alquilo. Genios 17, entre Consulado, Industria, sala, habitación $20.00.

A1 56361 9-13 Dic.

FLORIDA 9

Se alquilan los bajos con tres habitaciones, sala, comedor, etc. Precio muy barato. Informes: F-3122.

A1 56250 8-12 Dic.

REVILLAGIGEDO 1, alquilo la planta baja, clara y fresca, sala, recibidor, tres habitaciones, comedor, servicio intercalado y criados, gran patio y traspatio, de 9 a 11 y de 2 a 5.

A1 56258 8-12 Dic.

SE ALQUILA: Infanta 43, altos y bajos, compuestos de sala, comedor, gabinete, terraza, tres y cuatro habitaciones, baño completo intercalado y cocina de gas. Informa: Luis González. Telf. U-1157.

A1 56239 8-14 Dic.

ALQUILO: Altos de Estrella 239, altos, entre Infanta y Ayesterán, compuestos de sala, comedor, tres cuartos, baño y cocina de gas. Informa: Luis González. Telf. U-1157.

A1 56238 8-14 Dic.

ALQUILO: Estrella 73, bajos, casi esquina San Nicolás, compuestos de sala, saleta, tres habitaciones, comedor al fondo, cuarto y servicio de criados, baño completo intercalado y cocina de gas. Luis González. U-1157.

A1 56237 8-14 Dic.

SE ALQUILA: Jesús Peregrino casi esquina a Santiago, una accesoria. Precio de situación. Informa: Luis González. U-1157.

A1 56229 8-14 Dic.

BAJOS MODERNOS, sala, comedor, cuatro cuartos, dos baños. Alquiler: $25.00. Calle Fundición número 2, entre Compostela y Picota. Informes: FO-2495.

A1 56185 8-13 Dic.

CAMPANARIO 88

Casi esquina a Neptuno, se alquila segundo piso muy amplio, cuatro habitaciones, sala, comedor, cocina de gas, buenos servicios sanitarios, entrada independiente para la servidumbre. Precio, $55. Informes, en bajos, peletería Versalles, teléfono M-5842.

A1 56271 8 dic 10

ALTOS, Infanta 13, media cuadra de Monte. Sala, comedor, dos habitaciones, baño, cocina, toda comunicación, modernos, escalera mármol, 25 pesos. Llaves bodega. Altos, Jesús del Monte 5, Esquina Tejas, toda comunicación, modernos. Sala, comedor, tres habitaciones, baño, cocina. Llaves, garage. F-2313. F y 19. Vedado. 28 pesos.

A1 56269 8 dic 11

ENSANCHE de la Habana, Pozos Dulces 26, alquilo dos altos modernos con tres y cuatro habitaciones, baño intercalado, servicios criados. U-6444. Llave bajos, derecha. $30.

A1 56252 8 dic 11

SE ALQUILAN

Los frescos y espaciosos altos de la casa Galiano 125, frente a Zanja. Constan de un gran salón corrido, propio para sociedad de recreo, club político, etc. Tiene además 3 cuartos en esta planta y 5 en la azotea, con sus servicios en ambas plantas. Agua abundante. Pueden verse a todas horas. Precio reajustado. En el café de los bajos informan.

A1 56286 8 dic 12

MANRIQUE y San José, por San José, se alquilan: primer piso, compuesto de sala, saleta, comedor, 2 habitaciones, baño intercalado, cocina y servicio de criados; tercer piso compuesto de sala, comedor, 2 habitaciones, baño intercalado, cocina y servicio de criados. Por Manrique: segundo piso, compuesto de sala, saleta, comedor, tres habitaciones, baño intercalado, cocina y servicio de criados. Telf. A-7036. Llave en el café.

A1 56284 8 dic 13

SE ALQUILA una casita en Belascoaín número 7, letra C, por Animas, independiente. Informan en la bodega. Teléfono U-6877.

A1 56291 8 dic 16

SE ALQUILAN los modernos altos de San Joaquín 22 y los bajos por Velázquez, con sala, comedor, tres cuartos, baño intercalado y cocina de gas.

A1 56128 8-12 Dic.

ALQUILO: Cárdenas 57, altos, $37.00 esquina Gloria, botica, comedor, cocina gas y carbón, baño, agua motor. Llave botica. Informan: Bernaza 23, tintorería.

A1 56204 8-12 Dic.

SANTIAGO 36, entre Pocito y Jesús Peregrino, media cuadra de Belascoaín, media de Carlos III, modernos bajos, sala, comedor, cuatro cuartos, baño intercalado. A-5650.

A1 56218 8-11 Dic.

SE ALQUILA casa sola planta, calle Sitios número 70 y medio, hoy Víctor Muñoz entre San Nicolás y Manrique, sala, dos habitaciones, comedor cocina, baño y patio muy grande. Precio: $20.00 último. Dos meses fondo. Llaves lado. Informan: F-2321.

A1 56146 8-12 Dic.

ALQUILO: MERCADERES 16, entre Obispo y Obrapía. Altos amplios y ventilados, propios para comisionista, oficinas o familia. Llaves: Ferretería. Informan: A-5650.

A1 56213 8-11 Dic.

## ALQUILERES

### *CASAS DE BALCELLS*

ACOSTA 76. Se alquila la planta alta con sala, saleta, cuatro cuartos, comedor al fondo, cuarto para criados y otro en la azotea, precio, $50.

AMARGURA 18. Se alquilan los bajos de esta casa, propios para almacén o pequeña industria, en $35.

ARAMBURU 23 F. Se alquilan los bajos compuestos de sala, comedor, tres cuartos y baño intercalado, en $30.

CARDENAS 25. Se alquilan los bajos con sala, saleta, tres cuartos y cuarto de baño, en $42.

CASTILLO 101. Inmediata a Cristina se alquila esta casita en $18.

CORRALES 11. Se alquila la planta baja, propia para pequeña industria o comercio, $32.

CORRALES 15. Próxima a Cienfuegos, se alquila la planta baja con sala, comedor y dos cuartos en $30.

CRISTINA 28. Casa con sala, comedor, tres cuartos y servicios sanitarios en $32. (Inmediata a Castillo).

ESTRELLA 204. Próxima a Subirana, se alquila esta casa con sala, comedor y dos cuartos, en $22.

GALIANO 117. Se alquila la planta baja de esta casa que hace esquina a la calle Barcelona, propia para establecimiento de importancia. Capacidad 400 metros cuadrados.

INDIO 36 Y 38. Las plantas altas de ambas casas, con sala, dos cuartos y servicios, se alquilan a $25.

JUAN DELGADO Y LIBERTAD. Se alquilan varias casitas con sala, comedor, dos cuartos, baño intercalado y jardín, en $23.

NUEVA DEL PILAR 22. Se alquilan en $40 los amplios, cómodos y ventilados altos que hacen esquina a Benjumeda. Cuatro cuartos de 4 x 4.

OBRAPIA 88. Se alquila la planta baja, apropiada para pequeño establecimiento, en $40.

OBRAPIA 93. Amplio local propio para garage, almacén o industria, se alquila en $35.

PROGRESO 15. Primer alto con sala, saleta, comedor, cuatro cuartos y baño intercalado, se alquila en $45.

SAN JOAQUIN 12, 14 y 20. Situadas entre Santa Rosa y Cádiz, se alquilan estas casas con sala, saleta, comedor, tres cuartos y cuarto de baño en $27, $30 y $27, respectivamente.

SITIOS 69. Propia para pequeño comercio se alquila esta casa, que hace esquina a Manrique, en $40.

SOLEDAD 36 entre SALUD y JESUS PEREGRINO se alquilan varias casas con sala, comedor y tres cuartos en $31. En la propia manzana otras casas de más bajo alquiler y en el pasaje de Jesús Peregrino 76, viviendas a $16.

TROCADERO 67. Se alquilan los altos compuestos de sala, comedor, 3 cuartos, cuarto de baño, servicios y bomba para elevar el agua.

VIVES 80. Planta baja con sala, comedor, cinco cuartos y servicios, en $32.

PARA informes sobre las anteriores casas dirigirse a J. BALCELLS y Cía. San Ignacio 33. A-2766.

A1 CT 5 dic 15

AGUIAR 134, ENTRE MURALLA Y SOL

Se alquila un piso compuesto de sala, recibidor, cuatro habitaciones amplias, baño intercalado, agua abundante, timbre eléctrico, comedor, cocina de gas, pantry, lavadero y cuarto de criados con servicio sanitario completo, acera de la brisa. Informan, J. Barquín y Compañía, Muralla y Aguiar, Telf. A-7858.

A1 55869 5 dic 15

SE ALQUILAN los altos de Benjumeda 19 a dos cuadras de Belascoaín, sala, tres cuartos, cocina y baño, agua caliente. Informan, en los bajos.

A1 56025 7-10 Dic.

ALQUILO en 21 pesos bajos de Picota 87, para alguna industria, depósito o familia. Sala grande, comedor, tres cuartos. Informes en la misma o en la esquina O-Farrill.

A1 55851 5 dic 10

ALQUILO bajos, San Lázaro 235, entre Gervasio y Belascoaín; también, bajos antiguos de Virtudes 118. Informes: F-4102.

A1 56012 7-10 Dic.

SAN RAFAEL 122. Alquilo piso alto de esquina, moderno, sala, comedor, tres cuartos, baño moderno, servicio de criados. La llave en la bodega. A-2524.

A1 55836 5-11 Dic.

SAN RAFAEL No. 152, D

Se alquilan los pisos alto y bajo de esta moderna casa con comodidad para regular familia. Cada uno cuenta con tres dormitorios, sala y baño completo. El alto tiene una habitación para sirviente, con su servicio. Las llaves en la bodega de San Rafael y Soledad. Informan, doctor Arturo A. Vázquez. San Pedro número 6. A-9619.

A1 56106 7 dic 15

EN $25, QUE RESULTAN $22.50. POR SU PRECIO NADA MEJOR

Se alquilan en $25.00, que resultan $22.50, las cómodas y ventiladas casas bajas, calle de Agustín Alvarez números 15 y 18, entre Marqués González y Oquendo, a dos cuadras de Belascoaín y una del Nuevo Frontón, acabadas de pintar, compuestas de sala, saleta corrida, tres habitaciones, cocina, patio y demás servicios, con abundante agua, calle pavimentada y mucha luz. Vecindario de moralidad. Las llaves en el número 10. El inquilino que durante seis meses pague bien y cuide la casa, tendrá derecho a que el séptimo mes se le cobren solamente $10.00 por el alquiler, e igual en los siguientes semestres. Si el inquilino tiene buenas referencias que se puedan comprobar, se aceptará sólo un mes en fondo. Informes, Edificio «Bacardí», apartmento 401, señor Francisco Torres. De 10 a 12 a. m. y de 3½ a 5½ p. m. Telf. A-7839.

A1 56276 8 dic 13

SAN NICOLAS 28, cerca Malecón, moderno, amplio primer piso, cuatro habitaciones demás comodidades, servicio criados. Puede verse de 2 a 6. Informan: Muralla 111. A-7468.

A1 56203 8-15 Dic.

CONCORDIA 154, entre Soledad y Oquendo, pisos independientes, frescos, amplios, buenos pisos, escalera mármol. Llaves: bodega Oquendo. A-5650. Informan.

A1 56217 8-11 Dic.

INFANTA 32, ALTOS

Entre San Rafael y San José, muy frescos, agua abundante, terraza al frente y al fondo, sala, gabinete, saleta, cuatro habitaciones, baño intercalado, comedor, servicios criados. Llaves, informes, Infanta 30, altos.

A1 56221 8-13 Dic.

SE ALQUILA: Habana 214 entre Merced y Paula, sala, comedor, cinco habitaciones, patio, traspatio, demás servicios. Informan: F-5195.

A1 56157 8-11 Dic.

SE ALQUILAN muy baratas las casitas San Joaquín 26 y 28, a media cuadra de Monte, con sala, comedor, dos cuartos y cocina.

A1 56120 8-12 Dic.

ALQUILAMOS CASAS modernas, bien situadas, Habana y Luyanó, de 16, 25, 28, 30, 35, 40 pesos. Llame al U-5215, que le informaremos. Ferretería Belascoaín esquina San Rafael.

A1 56222 8-1 Dic.

ALQUILO: $37.00, el cómodo y fresco piso principal de Tejadillo 30; casi esquina a Habana, con cocina de gas, de fabricación moderna. Llaves bajos. Informan: Bernaza 23, tintorería.

A1 56205 8-12 Dic.

## ALQUILERES

A. DE LA REPUBLICA 318

Entre Escobar y Gervasio, modernos pisos altos y bajos, sala, dos habitaciones, baño intercalado, comedor al fondo, cocina y servicios. Alquiler, $30. Verlos de 8 a 12 a. m.

SAN MIGUEL 118

Entre Campanario y Lealtad, modernos pisos altos y bajos, con todas comodidades. Alquiler, $50, verlos de 2 a 6 p. m.

ESCOBAR 113

Entre Salud y Reina, modernos bajos, sala, saleta, cinco habitaciones, baño intercalado, cocina y servicios. Alquiler, $50. La llave en la misma.

SUAREZ 137

Modernos bajos con sala, dos habitaciones, baño completo, comedor y cocina. Alquiler, $22. La llave en la misma.

Informan:

COMPAÑIA DE SEGUROS "EL IRIS"

Empedrado No. 34. Telf. A-1294.

A1 55868 5 dic 9

ALQUILO recién pintado, Gloria 95, altos, esquina Angeles. Sala, dos cuartos, comedor, baño, cocina, rebajada, $20. Llaves, bodega. U-4742, A-6524.

A1 55888 5 dic 11

ALQUILO moderna, cerca Carlos III, Almendares 25 1-2, bajos, sala, dos cuartos, comedor, baño completo, cocina, patio. Rebajado, $20. Llaves bodega, U-4742, A-6524.

A1 55884 5 dic 11

SE ALQUILAN los altos de Esperanza 59 entre Antón Recio y San Nicolás. La llave en la bodega. Informan teléfono A-9753.

A-1 55943 6-21 Dic.

EN $30.00 LA CASA Misión 15, esquina a Cienfuegos, sala, saleta, tres cuartos a brisa. La llave en los bajos. Informan: Telf. M-5503. Villamil.

A1 56057 7-12 Dic.

OQUENDO 5-D

Bajos, sala, saleta, cinco habitaciones, dos baños, comedor, cocina de gas, carbón, lavadero de ropa. Precio: $50. Informan: F-2134.

A1 56080 7-13 Dic.

AVE. REPUBLICA 271: ALTO

Y bajo, sala, cuatro habitaciones, baño intercalado, comedor al fondo, cuarto y servicio de criados, cocina de gas y carbón. Informan: F-2134. Precio: $45.00.

A1 56082 7-13 Dic.

CARLOS III 16-B., C.

Alto y bajo, sala, saleta, cuatro habitaciones, baño intercalado, cocina de gas. Ultimo precio: $40.00. Informan: F-2134.

A1 56083 7-13 Dic.

SE ALQUILAN

CASAS MODERNAS

JOVELLAR 27, entre Aramburo y Hospital, sala, comedor, dos habitaciones, baño y cocina. $27.00 y $32.00

JOVELLAR 30 y 31, entre Hospital y Espada, sala, comedor, dos habitaciones, baño y cocina. $18.00, $20.00 y $21.00.

JOVELLAR 30 y 51, entre Hospital, recibidor, sala, cuatro habitaciones, baño, comedor, cocina, cuarto y servicio de criados. $45.00.

VAPOR 43, 45 y 47, entre Hospital y Espada, sala, comedor, dos habitaciones, baño y cocina, $25.00 y $30.00

CALLE 16 número 3, entre 9 y 11, en el Vedado, sala, comedor, dos habitaciones, baño, cocina, cuarto y servicio de criados, $30.00 y $20.00.

CALLE TERCERA número 381, entre 2 y 4, en el Vedado, recibidor, sala, cuatro habitaciones baño, comedor, cocina, cuarto y servicio de criados. Precio de situación.

SAN JOSE 111, entre Oquendo y Soledad, sala, dos habitaciones, baño y cocina, $18.00.

MAZON 35 y 37, entre Valle y Zapata, sala, comedor, tres habitaciones, baño, cocina, cuarto y servicio de criados, $25.00. y $27.00.

INFORMES: OFICIOS 22, ALTOS. TELF. M-9837.

A1 55821 5-20 Dic.

HOSPITAL 16, altos, alquilo primero y segundo piso de esta casa, situada entre Jovellar y San Lázaro, compuestas de sala, recibidor, 4 cuartos, baño intercalado, comedor al fondo, cocina, cuarto y servicios criados. Llaves en la misma. Precio, primer piso, 50 pesos, segundo piso 45 pesos. Informan, teléfono A-8980. Edificio Gómez Mena, departamento 705, Obispo y Aguiar.

A1 55873 5 dic 10

GALIANO 27, altos, se alquila esta casa entre Lagunas y Animas, con sala, comedor, tres cuartos, baño y cocina. Acabada de pintar. Llaves en los bajos. Precio, 45 pesos. Informan, teléfono A-8980. Edificio Gómez Mena, departamento 705, Obispo y Aguiar.

A1 55870 5 dic 10

OBISPO 84, primer piso, alquilo esta casa entre Villegas y Bernaza, con sala, comedor, cinco habitaciones, baño, cocina y servicios; llaves en los bajos. Precio 60 pesos. Informan, teléfono A-8980. Edificio Gómez Mena, departamento 705, Obispo y Aguiar.

A1 55871 5 dic 10

ALQUILO, recién pintado, Sol 46, altos, sala, recibidor, 6 cuartos, comedor al fondo, baño completo, cocina, servicios, cuartos criados, rebajada, $55. Llave bodega en frente. U-4742. A-6524.

A1 55891 5 dic 11

HERMOSOS ALTOS: San Rafael número 279, entre Basarrate y Mazón, sala, comedor, cuatro cuartos, baño y demás comodidades, acabada pintar, fresquísima, gran patio y entrada de criados. Informan: F-3833.

A1 55649 4-10 Dic.

ALQUILO casa, Trocadero y Amistad, altos, acabada de fabricar, 3 cuartos, baño completo intercalado, comedor y sala decorados, cocina, servicio de criados, pantry, despensa y lavadero. Las llaves e informes en la azotea.

A1 55876 5 dic 15

PRADO 107. Se alquilan los pisos principal y segundo, junto o separado. Se compone cada uno de sala, recibidor, ocho habitaciones amplias, baño, hall, comedor, cocina; propio para asociación o club. Precio, $100 cada uno. Informan, Bufete de Arellano, M-3936.

A1 55793 5 dic 19

ALQUILO, cerca Carlos III, Luaces 9, altos, terraza, sala, 4 cuartos, comedor al fondo, baño intercalado, cocina, servicios, cuarto criados. Rebajada, $38. Llaves bodega, U-4742. A-6524.

A1 55889 5 dic 11

ALQUILO, frente parque Lugareño 24 y 28 altos, esquina Luaces, terraza, sala, tres cuartos, comedor al fondo, baño intercalado, cocina, servicios, cuarto criados. Rebajado, $35. Llaves, bodega, U-4742, A-6524.

A1 55890 5 dic 11

ALQUILO, en Carlos III e Infanta, San Francisco 57, altos, sala, dos cuartos, comedor al fondo, baño intercalado, cocina, cuarto criados, rebajado, $28. Llaves bodega. U-4742. A-6524.

A1 55885 5 dic 11

GANGAS SEALQUILAN

CON O SIN MUEBLES. MAGNIFICO EDIFICIO. DRAGONES Y AMISTAD. PROPIO PARA HOTEL. APROVECHE TEMPORADA. PRECIO DE SITUACION. A-4358, M-6263. ALTOS BOTICA "SARRA"

A1 6930 2 Nov. Ind.

## ALQUILERES

GRAN OPORTUNIDAD. Señora, cedo magnífico piso lleno comodidades. Véalo, se convencerá. Sala, 5 habitaciones, dos cocinas, una casita completa azotea, alquiler por todo, 50 pesos cedo 70, Aguila 37.

A1 55809 5 dic 10

ALQUILO, San Miguel 179 C, primero y segundo, sala, 3 cuartos, comedor, baño intercalado, cocina, servicios, cuarto criados, primero: $32; 2o. por $30. Llaves, bodega. U-4742. A-6524.

A1 55887 5 dic 11

ALQUILO linda casita recién terminada, Florida número 1, bajos, esquina Gloria, baño de lujo, agua caliente y fría, para un matrimonio o personas mayores, $25. Llaves, bodega, U-4742, A-6524.

A1 55883 5 dic 11

ALQUILO moderna, Oquendo 23 1-2, entre San Miguel-San Rafael. Sala, dos cuartos, comedor, baño intercalado, cocina, patio y traspatio. Rebajado, $22. Llaves al lado. U-4742, A-6524.

A1 55886 5 dic 11

NEPTUNO 265. Alquilo piso alto, con sala, recibidor, cuatro cuartos, todos los servicios modernos. La llave en la bodega. A-2524.

A1 5835 5-11 Dic.

EDIFICIO "MENENDEZ"

Gervasio y Virtudes. Alquilo un primero, sala, recibidor, tres habitaciones, baño intercalado, cocina de gas y servicio criados. Informan en la bodega.

A1 55642 4-12 Dic.

VILLEGAS 109, entre Teniente Rey y Muralla, moderno primer piso, sala, saleta, cuatro habitaciones, baño completo, comedor, cuarto y servicio de criados. Llaves: Muralla 103. F-5506.

A1 55769 5-13 Dic.

EN $34.00 ALQUILO altos, Muralla número 29, sala, comedor, tres habitaciones, cocina carbón y gas, baño completo.

A1 55577 3-11 Dic.

SE ALQUILAN los modernos y ventilados altos, primer piso, de Belascoaín núm 39, entre Neptuno y Concordia, compuestos de sala, saleta, tres cuartos, baño intercalado completo y cuarto y servicio de criados. Alquiler $40. Para verlos de 2 a 4. Teléfono F-2527.

A-1 55924 6-12 Dic.

ALQUILO muy baratos, bajos de Curazao 13, frescos y ventilados a una cuadra de Egido entre Luz y Acosta. Informan, Monte 58, teléfono A-6826.

A-1 55942 6-12 Dic.

SE ALQUILAN los altos de Compostela 189, todos decorados, muy frescos, por $33.00.

A1 56019 7-10 Dic.

GANGAS SEALQUILAN

CON SOLO UN MES ADELANTADO

CASAS

| | |
|---|---|
| Aleá. Ramírez 4, Aptos. cómodos, limpios y ventilados | $ 12.00 |
| Correa 5 A, Víbora. Sala, saleta, 4 cuartos, baño, comedor, cocina .. .. .. .. | $ 30.00 |
| Cuba y Chacón, 25 cuartos | $100.00 |
| Cuba 44. Sala, saleta, tres cuartos, baño, comedor, cocina .. .. .. .. .. | $ 35.00 |
| J. Delgado 33, S. Suárez. Sala, saleta, 3 cuartos, baño, comedor, cocina .. .. .. | $ 67.00 |
| Omoa 81 M y N, sala, 3 cuartos, comedor, cocina, baño | $ 18.00 |
| Peñalver 116-A., sala, comedor, 2 cuartos, baño, cocina | $ 18.00 |
| San Lázaro 12 altos. Sala, saleta, 4 cuartos, baño, comedor, cocina .. .. .. .. | $ 40.00 |
| San Lázaro 35 C, Víbora, sala, tres cuartos, baño, comedor, cocina .. .. .. .. | $ 18.00 |
| San Lázaro 222, departamentos .. .. .. .. .. | $ 25.00 |
| San Nicolás 173. Sala, saleta, 3 cuartos, baño, comedor, cocina .. .. .. .. | $ 30.00 |
| Pedro Pernas 13, altos, sala, saleta, 3 cuartos, baño, comedor, cocina .. .. | $ 25.00 |
| 20 y 21. Sala, tres cuartos, baño, comedor, cocina .. | $ 15.00 |
| Santa Irene 94 A, S. Suárez. Sala, 2 cuartos, baño, comedor .. .. .. .. .. | $ 15.00 |
| Velázquez número 30, bajos. Sala, comedor, 2 cuartos, baño, cocina .. .. .. .. | $ 15.00 |
| 12 y 23. Departamentos .. .. | $ 16.00 |
| Lindero 24, Dptos. .. .. .. | $ 12.00 |
| Octava entre 5a. y 7a., Miramar, sala, 3 cuartos, baño, comedor, cocina .. .. .. | $ 30.00 |

LOCALES

| | |
|---|---|
| Cuba 70 .. .. .. .. .. .. .. | $ 40.00 |
| Infanta 70 .. .. .. .. .. .. | $ 40.00 |
| Trinidad 24 y 24 y 1-2, Cerro | $ 15.00 |

A-4358 M-6263 M-2096

A1 C-6944 1-15 Dic.

SE ALQUILA en Perseverancia número 10, entre Lagunas y San Lázaro, una casa compuesta de cuatro habitaciones, sala, saleta, comedor y demás servicios. Informes: Telf. F-2957. La llave en Consulado número 101, ferretería.

A1 55646 4-12 Dic.

SE ALQUILAN los modernos altos de Salud 41 entre Campanario y Manrique; tienen sala, cuatro cuartos, baño intercalado y comedor. Informan en el M-8982.

A1 56045 7-11 Dic.

AYESTERAN 1 y 1A, altos modernos, Sala, tres cuartos, comedor, baño intercalado, cocina, servicio criados, patio, informan teléfono M-6603, FO-2259. Llaves bajos.

A-1 55932 6-16 Dic.

ALTOS FRESCOS, BARATOS

Alquilo principal y segundo piso, con sala, saleta, seis cuartos, dos baños, todo moderno, decorado, agua abundante. San José 126 1-2 G entre Oquendo y Soledad. Véalo, encargado allí, M-8007.

A1 55880 5 dic 10

PEÑALVER 52. Se alquila casa moderna, compuesta de sala, comedor, dos cuartos, baño, cocina y patio. Informan, teléfono M-6182. La llave en la casa de en frente.

A1 55907 5 dic 15

BELASCOAIN 61³ E

Alquila los altos entre Figuras y Carmen, con sala, comedor, tres cuartos, baño moderno intercalado y un cuarto en la azotea con servicios. Informan en San Miguel 100. Carlos Rodríguez. A-4300.

A1 55913 5 dic 10

MONTE 133. Se alquila alto moderno, compuesto de sala, comedor, 2 cuartos con baño intercalado, cocina, cuarto criados y servicios. Informa en la misma la encargada.

A1 55908 5 dic 15

MALOJA 203 ALTOS, entre Oquendo y Franco, frente al Parque, sala, recibidor, cuatro habitaciones, baño intercalado, cocina de gas y calentador. Precio: $37.00.

A1 55214 5-11 Dic.

MERCED 3: Se alquila una casita compuesta de sala, comedor, dos cuartos, servicio sanitario, ducha y patio. Precio: $20.00. Informan: Bufete de Arellano. M-3936.

A1 55792 5-19 Dic.

ANIMAS 127: Se alquilan los altos compuestos de sala, comedor, cinco habitaciones, baño, cocina y terraza al fondo. Precio: $45.00. Informan: Bufete de Arellano. M-3936.

A1 55790 5-19 Dic.

MURALLA número 83 y número 85. Magníficos altos. Para más informes por los Telfs. M-9093 y A-3498.

A1 55645 4-3 En.

LEALTAD 12: Segundo piso, a la brisa, sala, comedor, tres cuartos, baño primera, calentador, cocina y en azotea dos cuartos con baño completo $45.00. I-7112.

A1 55800 5-10 Dic.

SE ALQUILA: Belascoaín 125, entre Reina y Estrella, primero y segundo pisos en 35 y 40 pesos, tres habitaciones, baño intercalado con calentador, cocina gas. Están sin estrenar. Más informes: Manzana de Gómez 240. Telf. A-4893.

A1 55565 3-11 Dic.

M.E.C.D. 2016

## ALQUILERES

SE ALQUILA un hermoso 2o. piso de la casa Lagunas 68, entre Gervasio y Belascoaín; compuesto de sala, saleta, comedor, cuatro cuartos, baño y cocina de gas y carbón, construcción moderna y muy fresco. Precio $45.00. La llave e informes, en la misma.
A-1 55736 4-10 Dic.

ALQUILO: Casa de gran capacidad, Salud 52, casi esquina a Escobar, zaguán, recibior, sala espaciosa, 14 habitacoiones, comedor, baño intercalado, cocina y dos patios. Llave en la tabaquería. Informes: A-4376.
A1 55717 4-14 Dic.

CALLE VILLEGAS número 76, bajos, entre Teniente Rey y Muralla. Se alquila casa, sala, seis cuartos, comedor, cocina, baño, $55.00. F-1183.
A1 55350 2-17 Dic.

LAGUNAS 2, altos, sala, comedor, tres cuartos, cocina, baño, dos cuartos en azotea. Informes: M-2863. F-3199 Llave en frente, tintorería.
A1 55182 1-11 Dic.

$25.00. ALQUILAMOS calle Plasencia, a una cuadra Calzada Infanta, hermosos altos, sala, dos cuartos, baño intercalado completo, cocina, comedor y patio; también casa interior $23.00. Informan U-1177.
A1 55375 2-12 Dic.

SE ALQUILAN casas modernas y baratas en Arbol Seco número 69 y 71, entre Santo Tomás y Benjumeda, compuestas, sala, cuatro cuartos y demás servicios. Precio, $25. Más informes, Telf. U-1478.
A1 55073 30 dic 30

SE ALQUILA en Monserrate número 145, frente a la nueva Estación de Policía, piso alto, acabado de fabricar, con sala, tres habitaciones, comedor al fondo, cocina y calentador de gas. Informan: Manzana de Gómez 240. Telf. A-4893.
A1 55563 3-11 Dic.

### OFICIOS No. 86

Se alquila este segundo piso, compuesto de cuatro habitaciones, sala, saleta y cocina de gas, servicio completo. Informan en el número 88. Telf. A-1474.
A1 55513 3-18 Dic.

SE ALQUILAN los hermosos altos de Jovellar 26, con cuatro cuartos, sala, saleta y comedor. La llave en la esquina. Informan: Obrapía 7 Telf. A-1752.
A1 54588 27-12 Dic.

SE ALQUILA: San Lázaro número 305, piso primero en 50 pesos y segundo piso en 45 pesos, modernos, con hall, sala, gabinete, cuatro habitaciones, cocina de gas y cuarto con servicio de criados. Informan: Manzana de Gómez 240. Telf. A-4893.
A1 55567 3-11 Dic.

SE ALQUILA en Habana y Muralla, segundo piso, con un gran salón para industria y habitaciones para vivienda. Informan: Manzana de Gómez 240. Telf. A-4893.
A1 55562 3-11 Dic.

### OFICIOS No. 88-A

Se alquilan en el primero y segundo piso, espléndidas habitaciones, frente a la Alameda de Paula.
A1 55515 3-18 Dic.

### AGUILA 6, Bajos

Sala, comedor y tres cuartos, $40.00

### TROCADERO 44, altos

Sala, comedor, cinco cuartos, $45.00

Informes en
THE TRUST COMPANY OF CUBA
Departamento de Bienes
Obispo 53. Telf. M-6917.
A1 55955 30 dic 10

SE ALQUILAN los altos de Obrapía 10, muy baratos; tiene doce cuartos. Informan: Obrapía 7. Telf. A-1752.
A1 54585 27-12 Dic.

FRESCOS PISOS: Altos y bajos Aramburo 52 entre Zanja y San José, sala, comedor, tres habitaciones, $30.00, con cinco $40.00. Local para comercio $40.00. F-5506.
A1 55770 5-13 Dic.

### GALIANO 42

SE alquilan los hermosos pisos bajo y alto de esta fresca, moderna y bien situada casa. Propios para establecimientos. Informa: Estrada, Aguiar 71. Telf. A-7656.
A1 54408 26-11 Dic.

SE ALQUILAN los altos de Carlos III y Oquendo, muy baratos. La llave en la bodega de la esquina. Informan: Obrapía 7. Telf. A-1752.
A1 54586 29-12 Dic.

SE ALQUILAN los bajos de Barcelona número 10. Informan en la misma, de 9 a 11. Telf. FO-1045.
A1 55298 2-12 Dic.

VIRTUDES 70, esquina a San Nicolás, altos y bajos, se alquilan juntos o separados, propia para comisionista o gabinetes profesionales. Los altos para familia de gusto. Teléfono F-4963.
A1 54944 30 dic 10

### A-2. Vedado y Príncipe

ALQUILO casa baja, moderna, jardín, portal, sala, 2 habitaciones y un departamento amplio, independiente, 12 pesos, luz. Calle 24, entre 25 y 27, Vedado. Casa rústica. Próxima a 23.
A2 56358 9-12 Dic.

ALQUILO: Vedado, altos, calle C. número 169, entre 17 y 19, terraza, sala, comedor, 4 cuartos, dos baños, cuarto y baño criados, $55.00. Llave: ... Telf. F-1364.
A2 56348 9-13 Dic.

VEDADO: Calle 20 número 32. Alquilo casa jardín, portal, sala, comedor, dos cuartos, cuarto baño. Precio: $25.00.
A2 56373 9-14 Dic.

VEDADO: B-242, entre 25 y 27, una planta espaciosa, sala, saleta, comedor, 4 habitaciones, garage, cuarto criados, jardín, traspatio, frutales, $70. Dueño: San Lázaro 101, entre Galiano, Blanco.
A2 56362 9-13 Dic.

G. NUMERO 23, entre 17 y 19. Alquilo la fresca y espaciosa casa compuesta de sala, saleta, 5 cuartos, comedor al fondo, servicio completo, patio y traspatio. Informes: Sr. Zaldo y Cía., Cuba 76 y 78. Telf. A-8903.
A2 56352 9-17 Dic.

### VEDADO

Próxima a desocuparse. Alquilo magnífica residencia, capaz para numerosa familia. Son altos, pero se pueden alquilar los bajos también, si los prefieren. Llame: F-3122. Darán cuantos informes necesite.
A2 56249 8-12 Dic.

15 NUMERO 451, entre 10 y 12, altos, terraza, sala, cuatro cuartos, dos baños, comedor, pantry, cocina, cuarto y servicio de criados. Precio de situación. Dueño, al lado.
A2 56145 8-13 Dic.

ALQUILO en 21 y 4, altos de esquina, con sala, recibidor, comedor, tres grandes habitaciones, baño intercalado, cuarto y servicio de criados. La llave en la bodega. Informan, teléfono F-6095.
A2 56283 8 dic 11

SE ALQUILA la hermosa y fresca residencia de la calle 17-122, esquina a L., Vedado, con gran portal, sala, recibidor, hall, comedor, pantry y cuarto con baño en los bajos; siete habitaciones y baño, terraza y hall en los altos, además garage, cuarto y servicio para criados y chofer, hermosa cocina con despensa. Informes: F-1663 Se puede ver de 9 en adelante.
A2 56196 8-12 Dic.

SE ALQUILA en el Vedado, calle F y 27, un moderno y amplio chalet. Informan, F-1618
A2 55319 2 dic 10

VEDADO: Calle Tercera número 467, entre 10 y 12. Se alquila casa, jardín, portal, sala, dos cuartos, comedor, cocina, baño, $17.00. F-1183.
A2 55349 2-17 Dic.

VEDADO. Calle 15 número 483, entre 26 y 28. Se alquila casita, sala, cuarto, comedor, cocina y cuarto de baño, precio 13 pesos. Informes, teléfono F-1183.
A2 55040 30 dic 10

## ALQUILERES

VEDADO: Se alquila la moderna casa, calle 25 esquina a Baños, (altos), sala, comedor, tres cuartos y servicios. Informan: 25 número 265, (chalet).
A2 56177 8-14 Dic.

VEDADO: Se alquilan los altos de la casa calle 21 número 471, entre 12 y 14, compuestos de sala, comedor, tres cuartos, baño intercalado, cocina y servicio de criados, construcción moderna. Informan: Telf. M-6947. Llave en los bajos.
A2 56138 8-18 Dic.

VEDADO: Calle F., entre Línea y Nueve. Se alquila casa de dos plantas con portal, hall, sala, comedor, cocina, pantry, cuarto y servicio de criados en la planta baja, y en la alta, hall, cinco cuartos, baño intercalado. Tiene garage. Informan: Rosales y Lavedán. Departamento de Administración de Bienes. Telf. M-6947.
A2 56139 8-18 Dic.

### ALTOS EN EL VEDADO, $34.00

Se alquilan los modernos y frescos altos en la calle 10 número 197, entre 19 y 21, compuestos de sala, saleta corrida, tres habitaciones, baño completo intercalado, calentador y servicio de criados. Abundante agua. Las llaves en la misma. Informes, Edificio «Bacardí». Apartamento 401. Señor Francisco Torres. De 10 a 12 a. m. y de 3½ a 5½ p. m. Teléfono A-7830.
A2 56274 8 dic 13

21 ESQUINA a F, casas nuevas, decoradas, de dos y 4 habitaciones, baños espléndidos, muy frescas. Precios muy módicos. Informan, la bodega y teléfono A-1051.
A2 55815 5 dic 15

CALLE K entre 21 y 23. Edificio Reigada. Alquilo casitas, jardín, portal, sala, cuarto, cocina, baño con luz a $16.00.
A-2 55998 6-12 Dic.

VEDADO: Alquilo magníficos altos, 7 habitaciones, $50.00; bajos, cinco habitaciones, portal, jardín, $40.00; casa dos plantas, cinco habitaciones, los altos $65.00. 11 entre L. y M. F-4102.
A2 56013 7-10 Dic.

### CALLE 27 No. 372 Y 374

Entre 2 y 4, sala, saleta, cuatro habitaciones, baño, cocina de gas, carbón. Precio: $40.00. Informan: Telf. F-2134. A2 56079 7-13 Dic.

ESPLENDIDOS bajos modernos, jardín, portal, sala, recibidor, tres grandes cuartos, baño intercalado, lavadero y demás servicios. 21 número 283, entre C. y D., Vedado.
A2 56009 7-17 Dic.

VEDADO: Se alquilan bajos modernos, calle 15 entre 8 y 10, al lado del Parque «Menocal», número 441. Precio rebajado. Telf. F-3869.
A2 56040 7-15 Dic.

SE ALQUILA una casa en la calle 20 número 6, Vedado, con cuatro cuartos, sala, comedor y demás servicios. Informan: 20 número 2-A.
A2 56020 7-15 Dic.

CALLE 25 número 424. Se alquila esta casa con portal, sala, cuatro habitaciones, comedor, cocina de gas y carbón, baño y servicio de criados, patio al fondo y jardín. M-1921.
A2 54158 25-10 Nov.

VEDADO, B 2, alquilo modernos espaciosos bajos. Jardín, portal, sala, saleta, 6 cuartos, patio, traspatio, comedor al fondo, gran baño Altos, terraza, sala, saleta, 4 grandes cuartos, servicios criados. Muy baratos. F-4479.
A2 55803 5 dic 11

ENTRADA VEDADO: Calle Once entre L. y K., alquilo chalet moderno, dos pisos, cuatro cuartos, dos baños intercalados, dos cuartos criados, garage, etc. Informan: Telf. F-2124.
A2 55343 2-12 Dic.

10 ESQUINA a 13, preciosos altos con sala, comedor, 3 cuartos, baño intercalado, cuarto y servicio de criados. Precio muy rebajado. Informa, Goizueta, F-3937.
A2 55901 5 dic 12

ALQUILO altos, K 166 entre 17 y 19, compuestos de terraza, sala, comedor, cocina, baño, cinco habitaciones grandes, cuarto y servicio criados. Informes, K 166, bajos. F-4758.
A2 55828 5 dic 12

17 482 entre 10 y 12, hermosos y frescos altos, con sala, dos antesalas, comedor al fondo, 3 cuartos, baño intercalado, cuarto servidumbre y garage. Precio rebajadísimo. Goizueta, F-3937.
A2 55900 5 dic 12

SE ALQUILAN los bajos de M. número 4, entre 11 y 13, esquina a Calzada. Informan en los altos, sala, seis habitaciones, hall, dos baños intercalados, comedor al fondo, pantry y cocina.
A2 55661 4-13 Dic.

ONCE entre 20 y 22, chalet nuevo, una cuadra de los tranvías de Línea, baño completo, agua caliente, precio módico. Informan en el 103 y teléfono A-1051.
A2 55816 5 dic 15

BONITOS altos de esquina, C y 27, con terraza a la brisa, sala, gabinete, amplio hall, tres habitaciones, baño completo, comedor al fondo y calentador. Precio, $45. Llave al lado.
A2 55797 5 dic 12

MODERNA casa con jardín, sala, comedor, tres habitaciones, baño intercalado, cuarto y servicio de criado y de chófer, independientes, garage y patio, 28 entre 25 y 27. Informan, M-7572.
A2 55796 5 dic 12

ALQUILO, Vedado, bajos, cuatro habitaciones, $60. Altos, cinco habitaciones, $75. Lujosa y fresca. 27 número 342 esquina Paseo. F-2589.
A2 55774 5 dic 10

FRESQUISIMOS ALTOS: L-182, entre 19 y 21, sala, saleta, gabinete, cuatro habitaciones grandes, baño completo, comedor, terrazas, patio, garage, cuarto y servicio criados. F-5506
A-2 55768 5-14 Dic.

VEDADO: Calle 11, entre 14 y 16, portal, hall, sala, comedor, cocina, cuatro cuartos, dos baños, garage, cuarto criados. Informes: Telf. F-2082
A2 55833 5-11 Dic.

ALQUILO calle 17 entre L y M, los bajos, número 12. Sala, recibidor, cuatro habitaciones, dos baños, dos cocinas, cuarto criada y demás servicios, alquiler, $60
A2 55595 3 dic 11

### CASITAS INDEPENDIENTES, $10.00

Calle 26 entre 27 y 29, Vedado, portal, sala, cuarto, cocina, servicios, patio, todo independiente, dos meses fondo. Manzana de Gómez 364, de 8 a 12 a. m.
A2 54708 28-13 Dic.

ALQUILO: En lo mejor del Vedado, dos casas, (altos), M. y 17, sala, comedor, tres habitaciones, hall, baño, cuarto, servicio criados. Informan: M-160, (altos).
A2 55719 4-12 Dic.

F ESQUINA a Tercera, Vedado, hermosísimo y fresco chalet, frente al mar, con sala, antesala, comedor, 7 habitaciones, 3 baños, garage para 2 máquinas, etc. Precio rebajadísimo. Informa, Goizueta. F-3937.
A2 [illegible] 5 dic 12

ALQUILO: 19 entre Paseo y A., Vedado, bajos modernos, jardín, portal, sala, comedor, tres habitaciones, baño intercalado, cocina y calentador de gas, cuarto con servicio criados. Informan: Manzana de Gómez 240. Telf. A-4893.
A2 55564 3-11 Dic.

SE ALQUILA: En el Vedado, calle Línea esquina a J., hermosa residencia, con todas comodidades necesarias y grandes jardines. Informan: Manzana de Gómez 240. Telf. A-4893.
A2 55558 3-11 Dic.

EN LO MEJOR DEL VEDADO: Calzada y 6. Alquilo altos espaciosos, siete cuartos, tres baños, sala, comedor, servicio criados, independiente, garage dos máquinas. Llaves, informes, bajos.
A2 55367 2-11 Dic.

VEDADO: 23 número 352, entre Paseo y 2, hermosos altos, seis habitaciones, baños y servicio para criados. Llave, bodega de la esquina. Telfs. F-5224 A-1796.
A2 55374 2-12 Dic.

## ALQUILERES

VEDADO: Paseo 255, entre 25 y 27. Sealquila una casa mediana. Precio económico. Informan: Telf. F-4422.
A2 55655 4-11 Dic.

VEDADO: Alquilo chalecito moderno, en la calle Tercera entre E. y F., con jardín, portal, sala, gabinete, comedor, cocina y cuarto con servicio de criados en los bajos y terraza, cuatro habitaciones y dos baños en los altos. Informan: Manzana de Gómez 240. Telf. A-4893.
A2 55566 3-11 Dic.

11 No. 170 entre Y y J. Espléndida casa con garage. Teléfono F-1056. Espada 22 B. bajos, entre San Rafael y San Miguel.
A2 54917 30 Dic. 10

SE ALQUILAN los altos de F 198, entre 21 y 23, compuestos de sala, saleta, comedor, seis cuartos, dos cuartos de baño completos, cocina, pantry, despensa, comedor de criados, dos cuartos de criados y garage. La llave en los bajos. Informan, 27 número 91. Telf. F-5321.
A2 55185 1 dic 11

VEDADO: Se alquilan los altos de la casa Villa Berta situados en B., esquina a 25, compuestos de terraza, sala, recibidor, comedor, seis cuartos de familia, cuarto de baño, pantry, cocina, cuarto y servicio de criados, muy frescos y ventilados. Precio rebajado a $65.00. Informan en la Notaría de Arellano y Recio. Telf. M-3936.
A2 55184 1-16 Dic.

### A-3 Cerro y Palatino.

ALQUILO, Clavel 2 1-2, entre Lombillo y Piñera. Portal, sala, 3 cuartos, comedor, baño, cocina, patio grande, en $20. Llave al lado. Informan, San Francisco 55, altos. U-4742.
A3 56272 8 dic 12

SE ALQUILAN casitas independientes con sala, cuarto, patio, servicios y cocina, $10.00, Magnolia, Pasaje «Cogal», entre Buenos Aires y San Antonio. Informan al lado, letra A., Fábrica Confituras.
A3 56183 8-16 Dic.

CERRO: Santo Tomás 32. Se alquilan, altos y bajos, sala, saleta, cuatro cuartos. Precio $25.00, cada piso.
A3 56028 7-14 Dic.

CERRO. Se alquilan dos casas en la calle Zaragoza 24 G y 24 F, dos habitaciones, sala, comedor, cocina, patio, servicios, precio, $16 cada una.
A3 55879 5 dic 20

ARZOBISPO número 1, pequeña casita con sala, comedor, cuarto, patio, cocina. Precio, $14. Informa, Goizueta, F-3937.
A3 55902 5 dic 12

ALQUILO BARATA casa, San Cristóbal, letra C., entre Primelles y Prensa, sala, saleta, tres cuartos, patio, cocina, baño. Una cuadra tranvías. Informan: Telf. X-1261. Llave, bodega.
A3 55794 5-13 Dic.

SE ALQUILA la casa Santa Rosa 23 y medio con sala, comedor, dos cuartos y cocina. Se da barata.
A3 56127 8-13 Dic.

### A-4. Marianao y sus Repartos

MARIANAO: Se alquila la casa Samá 4, con sala, comedor, seis cuartos y uno alto, muy grande, baño y servicio para criados. La llave al lado. Telf. A-1805.
A-4 55920 6-10 Dic.

SE ALQUILA: Casa Steinhart entre Medrano y Robau, en Buen Retiro, Marianao, en la línea del tranvía, cinco cuartos, 3 baños, moderna, garage y servicio para criados. Informan: FO-7830.
A4 56255 9-16 Dic.

### CASA ALMENDARES CUARTOS Y GARAGE, $35.00

Se alquila la casa Avenida Siete esquina a la calle 11, en Ampliación de Almendares, con jardín, portal, sala, comedor, tres habitaciones, baño intercalado, cocina, garage y servicio de criados. Puede verse a todas horas. Informan, A-6906.
A4 C T 8 dic 18

SE ALQUILA regio chalet de dos plantas en Avenida 11 y calle 10, Ampliación de Almendares, está todo regiamente amueblado, gusto, comodidad, confort. Cerca del hotel Almendares y campos de golf. Puede verse todos los días de 8 a. m. a 5 p. m. Telfs. FO-1997 y U-3987.
A4 56246 8-11 Dic.

REPARTO «La Sierra», bonita y moderna casa, acera brisa, media cuadra tranvías y ómnibus, calle 7, entre 6 y 8, tres habitaciones y garage. Se alquila barata. FO-1231 M-1394.
A4 56147 8-11 Dic.

ALQUILO O VENDO hermosa residencia de esquina fraile y sin estrenar, con 338 metros de superficie con cuatro cuartos, portal, sala, gabinete, baño lujoso, pantry, cocina, comedor, garage y servicio criados, todo moderno y su construcción de primera, D. esquina a Fuentes, frente al Parque Japonés. Ampliación de Almendares. Precio de situación. Informan allí, de 9 a 11 y de 2 a 5. Telf. X-1254.
A4 56137 8-12 Dic.

SE ALQUILAN en $45.00 los bajos de la casa Avenida Aliados 40, Alturas de Almendares. Cuatro cuartos con baño intercalado y cuatro de criados. Telfs. A-1047 y F-2153.
A4 56164 8-12 Dic.

SE ALQUILAN modernos Chalets a $15, en lo más fresco y saludable de Marianao, compuestos de jardín, portal, sala, comedor, dos amplias habitaciones, cocina, servicio sanitario y patio, situadas en el Reparto «La Clarisa», Quemados de Marianao, calles de Armas entre Santa Aurora y Carmen. Con comunicaciones por los tranvías y ómnibus de Marianao y a una cuadra del paradero de los tranvías Marianao-Zanja. Informes Carlos Lage, Armas 5 Marianao.
A-4 56006 6-13 Dic.

MARIANAO: Alquilo casa moderna, $20.00, portal, sala, comedor, dos cuartos, baño, lavadero. Avenida 5a. y 7, tranvía próximo «Playa-Buenavista», San Miguel 4, «Ariete», Diaz. M-4141.
A4 55812 5-13 Dic.

AVENIDA 10: Entre las calles 9 y 10, Ampliación de Almendares: Se compone de sala, recibidor, tres cuartos, baño, comedor, cocina, cuarto y servicio de criados. Precio: $35.00. Informan: Bufete de Arellano. M-3936.
A4 55791 5-19 Dic.

REPARTO ALMENDARES, 5 entre 8 y 10, alquilo hermosa residencia lujosísimamente decorada, jardín lateral, portal, sala, recibidor, galería comedor, 4 cuartos, pantry closet y traspatio, árboles frutales. $50. Informes I-5090.
A4 55194 1-11 Dic.

### A-5 J. del Monte y Víbora.

LUZ 47, Víbora, se alquila casita moderna, muy barata, sala, dos cuartos y servicios. La llave al lado. Teléfono A-2956.
A5 56251 8 dic 12

SE ALQUILA: Armas 123 altos, entre San Francisco y Milagros, Reparto Lawton, compuesta de sala, recibidor, comedor, dos cuartos, cocina y baño completo. Informa: Luis González. U-1157.
A5 56240 8-14 Dic.

YA POR SOLO 10 pesos con luz, casitas interiores, independientes, a media cuadra de la línea de Santos Suárez, Figueroa 21, entre Santa Catalina y Milagros.
A5 56199 8-18 Dic.

NO PAGUE TANTO alquiler, vea los ventilados, cómodos altos de Cortina 42, entre Santa Catalina y Milagros, media cuadra de la línea Santos Suárez. Agua abundante.
A5 56198 8-11 Dic.

ALQUILO HERMOSOS altos, Jesús del Monte 258, sala, saleta, recibidor, cinco cuartos, baño intercalado. Llaves café. Informan: A-5650.
A5 56214 8-11 Dic.

ALQUILO MUY BARATA casa Buenaventura 46 entre Santa Catalina y San Mariano, hermosos cuartos y buen baño. La llave al lado. Informan: Milagros 109.
A5 56155 8-12 Dic.

ALQUILO: Provenir 15, Víbora, portal, sala, saleta, cuatro cuartos; otro más, alto con servicios, entrada independiente. Tranvía esquina. M-4117.
A5 56149 8-10 Dic.

LOS
ECONOMICOS
DEL
DIARIO
LOS
LEE QUIEN
PUEDE PAGAR

## ALQUILERES

MILAGROS 97, entre Octava, Porvenir, una cuadra carros Lawton, 3 cuartos, sala, saleta, baño intercalado, patio, traspatio. Agua abundante. Llave al lado. Informes, A-5418.
A5 55882 5 dic 15

VIBORA: Alquilo modernos altos y bajos, Carmen 14, cuadra y media Calzada, entre San Lázaro y San Anastasio, portal, cuatro cuartos, comedor. Precio módico. Informan: Telf. A-9302
A5 56156 8-11 Dic.

### REPARTO BATISTA

Calle E., número 53, entre 11 y 12. Se alquilan dos grandes pisos compuestos de sala, saleta, dos habitaciones, baño, cocina y comedor. Informes: Monte 133, «El Iris». Telf. A-6237.
A5 55772 5-10 Dic.

### ALQUILO

Armas 22 entre San Francisco y Concepción, media cuadra tranvías y ómnibus, sala, comedor, tres cuartos, baño intercalado. Llaves, bodega esquina San Francisco. Informa: Fonseca, Luz 1-A., Jesús del Monte. Telf. I-3361.
A5 55311 2-12 Dic.

ALQUILO: Goicuría 76, entre Milagros y Libertad, nueva, jardín, portal, sala, saleta, tres habitaciones; otra criados, comedor, cocina, traspatio, garage. $40.00. Telf. I-1603.
A5 55323 2-26 Dic.

LOMA de Chaple, se alquila el chalet más fresco de la Víbora en Luz número 15, esquina a Pasaje Iznaga, con jardín, portal, sala, recibidor, comedor lujoso, baño, cocina y servicio de criados, en los altos cuatro hermosos cuartos, gran baño y terrazas. Se alquila muy barato. La llave en la misma. Informan, Lealtad 238, teléfonos A-2689, U-2256.
A5 54745 28 dic 18

JESUS DEL MONTE 59, cerca Esquina Tejas, amplio primer piso, cuatro habitaciones, demás comodidades. Precio de situación. Informan: Muralla 111. A-7468.
A5 52202 8-16 Dic.

### A-6. Concha y Luyanó.

ALQUILO en Concha y Velázquez, casa compuesta de sala, comedor, tres habitaciones, baño y cocina. Informa: Luis González. U-1157.
A6 56234 8-14 Dic.

### CASAS A $12.00

Cueto número 10, Luyanó, próximas a Concha, con sala, habitación y demás servicios, luz y agua. Informan: En las mismas. Telf. M-4663.
A6 56197 8-13 Dic.

ALQUILO O VENDO tres cuartos, baño intercalado, cocina, comedor, mucho terreno y patio, calle Primera número 19, a una cuadra de la Calzada. Informan en la bodega.
A6 56136 8-12 Dic.

### ALTOS MODERNOS BARATOS

Se alquilan, calle Arango 179, detrás de La Benéfica, sala, saleta, dos cuartos, baño intercalado. Informes, llaves, bajos.
A6 56087 7-10 Dic.

SE ALQUILA en Concha y Guasabacoa, bajos modernos con portal, sala, dos habitaciones, cocina y servicios, rebajados a $20.00. Informan: Manzana de Gómez 240. Telf. A-4893.
A6 55561 3-11 Dic.

SE ALQUILAN los hermosos bajos de Ensenada 6, esquina a Rodríguez. La llave en la bodega. Informan: Obrapía 7. Telf. A-1752.
A6 54587 27-12 Dic.

ALQUILO casitas nuevas a 11 y 12 pesos, completas, con luz, mes y medio en fondo. Luyanó 134, teléfono M-3159.
A6 56119 7 dic 10

### A-7. Sto. Suárez y Mendoza.

SE ALQUILA chalet estilo español, con o sin muebles, todo nuevo. Informan: En Santa Irene y Serrano. Telf. I-2041, Santos Suárez.
A7 56316 9-11 Dic.

ALQUILO: Concejal Veiga 5, entre Estrada Palma y Libertad, una casa, portal, sala, dos cuartos, comedor, baño intercalado, cocina, patio, $22.00; otra interior, sala, dos cuartos, comedor, baño, cocina, patio y luz, $16.00. Informan en la misma.
A7 56353 9-14 Dic.

ESTRADA PALMA 202, entre Goicuría y Mayía Rodríguez, jardín, portal, baño cuarto y servicio criados, patio, traspatio, entrada automóvil. $35.00. Cuadra y media del tranvía.
A7 56060 7-10 Dic.

ESPLENDIDA residencia, regiamente decorada, se alquila en Juan Delgado 3, esquina General Lee, Santos Suárez, frente a los tranvías. Alquiler reajustado a la situación.
A7 56077 7-10 Dic.

SE ALQUILA: San Benigno 14 entre San Leonardo y Enamorados, portal, sala, dos cuartos, cocina, baño, dos patios, techos decorados. Telf. U-6984.
A7 56026 7-10 Dic.

SANTOS SUAREZ: Calle San Mariano y Miguel Figueroa. Se alquila chalet, sala, ocho cuartos, comedor, baño intercalado, garage, $55.00, una cuadra del tranvía. F-1183.
A7 55347 2-17 Dic.

### CORREA 17

Jardín, portal, sala, saleta, cuatro cuartos, comedor al fondo, baño completo, cocina de gas y carbón, servicio de criados, patio y traspatio, $40.00. La llave en el 21. Telf. FO-7674.
A7 55827 5-11 Dic.

SANTOS SUAREZ: Alquilo casa alta, esquina, cómodos sala, tres cuartos, servicio completo, Lacret 509, esquina Pasaje Este. La llave en la bodega.
A7 55779 5-13 Dic.

$30.00: ALQUILO, San Benigno 57 casi esquina a Correa, portal, sala, saleta, cuatro habitaciones, comedor, baño intercalado, dos patios y servicio criados. Llave frente, número 52, altos. Informan: La Regente. A-4376.
A7 55718 4-14 Dic.

## ALQUILERES

### ANTES $20.00, AHORA A $10.00

Serafines número 83, entre Vega y Flores. Alquilo casitas independientes, mampostería y pisos de mosaico; tienen dos habitaciones, cocina, servicio, patio y luz. Encargado en el número 21. A-3970.
A7 55509 3-3 En.

ALQUILO MODERNA casa altos, Luis Estévez y Juan Delgado, línea tranvías, sala, saleta, tres cuartos, comedor, baño francés, cocina. Se da barata. Llave en la letra A. Informan: A-1706.
A7 55342 2-10 Dic.

SAN MARIANO Y SOLA, moderna, decorada, tres cuartos, baño, closet, sala, comedor, recibidor, pantry, cocina, parque inglés, dos garages, tres cuartos y baño criados, cancha. Telf. I-6473.
A5 56323 9-17 Dic.

ALQUILO casa compuesto de jardín, sala, comedor dos cuartos, baño completo, cocina, patio. Correa 86 esquina a Durege. Informes, la misma. Teléfono M-1429
A7 54997 30-10 Dic

SAN BENIGNO 77, alquilo hermosa casa, portal, recibidor, sala, saleta, cinco habitaciones, comedor, cocina, cuarto y servicio de criados, garage, traspatio y pedazo de terreno. M-1921.
A7 54157 25-10 Dic.

ALQUILO: San Benigno 45 (altos), sala, saleta, comedor, cuatro habitaciones, baño intercalado, terraza al frente y fondo, servicio criados, toda moderna y acabada de pintar. Informan: I-3104.
A7 56159 8-24 Dic.

### A-9. Guanabacoa y Cojímar

GUANABOCOA, Camarera núm. 5, alquilo hermosa casa con pisos finos, agua de Vento, sala, saleta, 5 amplias habitaciones, baño, gran petio y demás servicios, $25. Camarera 1 accesorias a 6, 7, 8 y 10 pesos.
A9 55922 6-14 Dic.

### A-11. Los Pinos y Naranjito.

ARROYO NARANJO: Reparto «Parajón». Una casita moderna, con tres cuartos, doble servicio, frente a la Carretera y tranvías. $20.00. Sr. Puig. M-9632.
A11 55807 5-14 Dic.

## ALQUILERES VARIOS

### OFICINAS AMUEBLADAS

Equipadas para muestrario de agentes viajeros, ingenieros, delineantes, bufete u oficina, con máquina de escribir, etc.
Alquiler Mensual o Semanal
THE TRUST COMPANY BUILDING
Aguiar 71. Telf. M-6917.

### B-1 Casas-Apartamentos

### APARTAMENTOS PARA FAMILIAS

No se mude sin ver a Paseo y 25, Vedado.
Agradecerá el consejo. Precios rebajados.
Después llame al teléfono A-4623.
B1 56160 8 dic 11

SE ALQUILA un apartamento interior con tres piezas, baño completo y cocina, en Marta Abreu 76. Informes en el 63.
B1 56288 8 dic 13

CALLE NOVENA número 16 entre H. e I., Vedado. Alquilo apartamento en elegante y moderno edificio, todo confort, desde $23.00.
B1 56226 8-18 Dic.

VEDADO: Appartamentos primera clase en comodidades y situación. Magníficos por tan módico alquiler, 3 y 4 cuartos de dormir, además de sala, comedor, etc. Telf. F-3541. Calle 10 entre 15 y 17.
B1 52147 10-10 Dic.

### 8 Y 19, VEDADO

F-6635: Apartamentos modernos. Dos tres y cuatro locales, con luz, teléfono, Frigidaire, radio, agua caliente. En el edificio, garage y restaurant.
B1 54485 27-27 Dic.

### EDIFICIO MARTINEZ PITA

No alquile casa sin antes ver estas con todos los adelantos y confort, inclusive sus neveras Frigidaires, a precios de situación. Jovellar 28, entre Espada y Hospital. Telf. U-2261.
B1 54928 30 dic 15

VEDADO: calle 17 número 595, entre 26 y 28. Se alquilan apartamentos, sala, dos cuartos, comedor, cocina, baño, $15.00; otra sala, comedor, cuarto, cocina, baño, $12.00. F-1183, moderna.
B1 55348 2-17 Dic.

### J. ESQUINA 21

Vedada: Apartamentos lujosos, nuevos, cómodos, a la brisa, rápida comunicación. Uno o dos dormitorios etc. Alquileres económicos. También amuéblanse. Véalos. Informa: Avelino.
B1 56189 8-18 Dic.

### APARTAMENTOS

DESDE $20.00
Palacio Díaz Blanco
Belascoaín 120 entre Clavel y Antonio Díaz.
THE TRUST COMPANY OF CUBA
Departamento de Bienes
Obispo 53. Telf. M-6917.
B-1 55056 30-11 Dic.

APARTAMENTOS en casa nueva. Se alquilan, sala, cuarto, cocina, baño completo y luz. Precio de situación, Maloja 87, entre San Nicolás y Manrique.
B1 55637 4-14 Dic.

"ECHEVERRIA". Modernos apartamentos en Malecón y en Calzada y J., entrada Vedado; dos, tres, cuatro habitaciones, demás comodidades. También amueblados. Alquileres económicos. Teléfonos: F-5075, F-1664, M-2387.
B1 55844 5-20 Dic.

PAULA 12: Alquilo Apartamentos con sala, comedor, dos habitaciones, cocina y baño de lujo. M-1921.
B1 54159 25-10 Dic.

### B-2. Locales y Naves.

MURALLA 26: Para almacén o comercio. Precio reajustadísimo. Llave e informes en Lamparilla número 9. Telf. A-2950.
B2 56304 9-8 En.

LOCAL PROPIO para bodega. Infanta y Desagüe, con armatostes, vidrieras y nevera. Informa: Luis González. U-1157.
B2 56232 8-14 Dic.

SE ALQUILA: En Reyes 21, entre Mangos y Remedios, un local propio para industria, tiene un patio de cuatrocientos metros. Precio de situación. Informa: Luis González. Telf. U-1157.
B2 56231 8-14 Dic.

### COMERCIANTE E INDUSTRIALES

Se alquila muy barata, nave mampostería, 600 metros, propia para cualquier industria o comercio. Informes: I-2433.
B2 56172 8-11 Dic.

EGIDO ESQUINA Corrales, local grande, cuatro amplias vidrieras, anaqueles interiores completos; otro propio para café, lechería, frente a nuevos Juzgados, Prado. Informes: Corrales 1. B2 56241 8-17 Dic.

SE ALQUILA un local propio para industria, Desagüe casi esquina Infanta. Precio de situación. Informa: Luis González. Telf. U-1157.
B2 56236 8-14 Dic.

LOCAL PROPIO para comercio, industria, en Concepción de la Valla y Campanario. Informa: Luis González. U-1157.
B2 56235 8-14 Dic.

## ALQUILERES

### PARA ESTABLECIMIENTO

Se alquilan los bajos de Monte esquina a Aguila. También se alquila un gran salón con tres puertas metálicas por Maloja, propio para industria, almacén o depósito. Informes, señor Francisco Torres. Edificio «Bacardí». Apartamento 401. De 10 a 12 a. m. y de 3½ a 5½ p. m. Telf. A-7830.
B2 56277 8 dic 13

REBAJADOS: Locales, Jesús del Monte 258, Toyo, para comercio. No hay mejor punto para cualquier giro. Llaves: Café. Informes: A-5650.
B2 56215 8-11 Dic.

### NAVE DE 500 METROS POR $30

Se alquila, calle Manuel de la Cruz 21, (antes Municipio) a dos cuadras de la Calzada Luyanó. Informan y llave, Arango 179, bajos.
B2 56086 7-10 Dic.

ATENCION. Cedo hermoso local, Belascoaín 20, completamente habitado con modernas vidrieras y arm-sotado con modernas vidrieras y armatostes, propio para cualquier industria, véalo, verdadera oportunidad; y dos hermosas naves propias para cualquier industria: una con 446 metros de superficie en Estrella 23, otra de 307 metros en Aguila 155, al lado de la Cuban Telephone. Aguila 155, altos, alquilo hermosas y ventiladas habitaciones, todas con servicio de agua corriente y agua caliente en los baños. Informes, Gómez y Hno, Galiano 104, A-1796.
B-2 55603 3-19 Dic.

### PADRE VARELA 66

Local propio para zapatería, sastrería o tienda, con tres habitaciones, cocina y servicios. Informan: F-2134. Precio: $60.00.
B2 56081 7-13 Dic.

PARA industria o almacén. Gran casa, portal, azotea, patio, pozo, armazón madera para trasmisiones para adaptar según convenio. Situación excelente. Flores 5 entre Agua Dulce y Serafines, 9 a 11 y 3 a 5.
B-2 55947 6-14 Dic.

ALQUILO hermosa nave moderna Desague 77. Superficie 556 metros, toda cementada, cielos rasos, azotea, propia para industria o garage. Alquiler de situación: Llaves Franco A.
B-2 55930 6-11 Dic.

SE ALQUILA un local en Neptuno 42, esquina a Amistad, hermoso salón para cualquier giro. La llave en los altos. Informan Galiano 138.—A-9317.
B2 55966 6—10 Dic

### LOCAL GRANDE, CONCRETO

Alquilo magnífico local propio para almacén, garage o comercio, tiene 400 m2. San José 126 1-2 H entre Oquendo y Soledad. Véalo, encargado allí. M-8007.
B2 55881 5 dic 10

### CORRALES 145, NAVE, $29

Entre Indio y San Nicolás, 6 metros de frente por 30 de fondo, con una habitación y su servicio. Señor Díaz, O-Reilly 40. Telf. M-7058.
B2 6950 5 dic 22

GLORIA 243, esquina a Rastro. Se alquila local moderno para establecimiento. Informan, teléfono M-6182. La llave en la bodega de en frente.
B2 55910 5 dic 20

ZANJA Y LUCENA, media cuadra de Belascoaín. Local grande, propio para cine o cualquier industria. Informes en el mismo.
B2 55314 2-12 Dic.

BUEN LOCAL: Se alquila muy barato, Neptuno 219, entre Oquendo y Soledad, amplio, nuevo, sin columnas, claro y ventilado, bien preparado para comercio, puerta, vidrieras. Telf. F-3656.
B2 55144 1-10 Dic.

BERNAZA 37, unos bajos propios para almacén. La llave en la imprenta de al lado. Informan: Humara. Telf. M-9093.
A-1 55644 4-4 En.

COMPOSTELA 117, bajos, alquilo esta casa propia para establecimiento; está Muralla y Sol. Llaves en los altos. Precio: 45 pesos. Informan, teléfono A-8980. Edificio Gómez Mena, departamento 705, Obispo y Aguiar.
B2 55872 5-12 Dic.

CALZADA Jesús del Monte 137-A., casi esquina a Calzada Cristina. Alquilo la espléndida planta baja de esta hermosa casa de tres plantas, propia para almacén o industria. Precio reajustadísimo. También magníficos pisos altos y bajos, modernos a $25.00 y $30.00. Llaves en el segundo piso. Telf. A-8903.
B2 54572 27 dic 10

SE ALQUILA un hermoso almacén, San Ignacio número 87. Informan: F-6359.
B2 55798 5-15 Dic.

ALQUILO LOCAL en Sol 82, casi esquina a Aguacate, con servicios, $20.00. Telf. M-1926. Informan: Crespo 23, bajos.
B2 55679 4-13 Dic.

SE ALQUILA: En la Calzada de Concha número 16, espaciosa nave de cemento, propia para industria o depósito. Informan: Manzana de Gómez 240. Telf. A-4893.
B2 55560 3-11 Dic.

ALQUILO: O-Reilly 106 y 108, edificio cuatro plantas, antigua casa Harris Bross, entrada por O-Reilly y por el fondo. Informan: Manzana de Gómez 240. Telf. A-4893.
B2 55559 3-11 Dic.

ALQUILASE por 30 pesos local propio para establecimiento, calle 7 esquina a 12, Avenida de La Copa, una cuadra ambas líneas tranvías, Reparto Almendares, buen vecindario. Informan: F-4079.
B2 55312 2-2 En.

### ESPLENDIDO LOCAL

Con 320 metros cuadrados. Se alquila muy barato. San Rafael número 37, entre Ravo y San Nicolás.
B2 55272 1 dic 11

### B-3 Departamentos

ALQUILO Departamento bajo, $20.00; uno alto, moderno, independiente, $15.00, con luz, 10 minutos del Parque Central. Zapata 21, entre A. y B., Ferretería. F-1943.
B3 56357 9-12 Dic.

GERVASIO 96 esquina a Neptuno, Departamentos económicos, propios para familias, con todos sus servicios, en los mismos. Informa, el encargado.
B3 56331 9-14 Dic.

SE ALQUILA un departamento en la azotea, con todos sus servicios y agua corriente, a matrimonio sin niños. Informan: Cienfuegos 11, altos. 11, altos.
B3 56294 8 dic 11

DEPARTAMENTOS en Armas 123, Reparto Lawton, compuestos de sala, dos cuartos, cocina y baño. Informa: Luis González. Telf. U-1157.
B3 56233 8-14 Dic.

SE ALQUILA un departamento en Galiano y Trocadero, altos del bar. Informa: Luis González. U-1157.
B3 56230 8-15 Dic.

DEPARTAMENTO BAJO, independiente, amplio, claro, ventida, Espada 24, entre San Miguel y San Rafael. Informes: encargada, altos, al fondo.
B3 56200 8-13 Dic.

CALZADA CERRO 545. Alquilo departamento alto, con 3 habitaciones y balcón en $15.00 y también una accesoria, entrada independiente, muy barata.
B3 56030 7-10 Dic.

AZOTEA: Alquilo departamento de dos habitaciones, salón, comer y dormir, otro lugar para cocinar, agua abundante, servicios, todo independiente, casa particular, San Juan de Dios 6, altos, entre Compostela y Habana.
B3 56056 7-10 Dic.

### RAYO Y ESTRELLA

Alquilo departamentos nuevos. Tienen sala, comedor, dos habitaciones, cocina con calentador, servicios. Hay encargado. Telf. A-2746.
B3 55340 2-11 Dic.

MONTE 133. Se alquilan departamentos bien ventilados, compuestos de dos cuartos, cocina y servicios. Informa en la misma la encargada
B3 55909 5 dic 27

XIFRE número 1, esquina a Carlos III y una cuadra Infanta. Se alquilan los frescos departamentos, compuestos de sala, saleta, tres cuartos y comedor, baño intercalado y servicio criados. Llaves en la bodega. Informes: Sres. Zaldo y Compañía. Cuba 76 y 78. Telf. A-8903
B-3 54571 27-10 Dic.

## ALQUILERES

CUBA 89. Alquilo departamentos altos y bajos, sala, comedor, cuatro y cinco habitaciones, cocina, baño y doble servicio, $34. Informan, Grandes Almacenes El Número 15. Monte número 15. Llave bodega.
B-3 55068 30-10 Dic.

HABANA 109 altos, entre Teniente Rey y Muralla, hermoso departamento con dos habitaciones, agua corriente, teléfono, a personas mayores, moralidad, barato, casa familia.
B3 55433 2 dic 12

O-REILLY y Cuba. Departamento de esquina con dos grandes habitaciones con agua corriente.
B-3 55756 4-13 Dic.

DEPARTAMENTO bajo, independiente, amplio, claro, ventilado, todo servicio, Espada 24 entre San Rafael y San Miguel. Informes, altos al fondo la encargada
B3 54595 27 dic 27

SE ALQUILA: En Vigía 50, departamentos altos y bajos, compuestos de sala, comedor, tres cuartos, servicio moderno y habitaciones en Maloja 70. Informan: Telf. A-1098, bodega, Maloja y San Nicolás.
B3 55837 5-15 Dic.

### B-4. Habitaciones

SE ALQUILA cuarto y un pequeño apartamento en la azotea de la mueblería de Ruisánchez, Angeles y Estrella. Telf. A-2024.
B4 56297 9-14 Dic.

ALQUILO: FRESCA habitación, en azotea, de Condesa 46-A., esquina Lealtad, moderna e independiente, propia para hombre solo. Informan en la misma.
B4 56339 9-14 Dic.

VEDADO. Línea 91, esquina Seis, alquilo hermosísima habitación esquina brisa, con lavabo agua corriente, gran portal, vista calle, caben cuatro o cinco personas; otra con baño, propia matrimonio, casa honorable. Magnífica comida Precio módico F-5632. B4 55701 4 dic 12

### OBRAPIA 96 Y 98

Se alquilan habitaciones con balcón a la calle y un gabinete de mamparas y otras interiores, grandes y frescas, lavabos de agua corriente, luz toda la noche. Son especiales para oficinas u hombres solos, matrimonios solos. Precio de situación. Informes, portero.
B4 55083 30 dic 10

CHACON 19, esquina Compostela. Alquílanse a personas de moralidad, una habitación balcón calle; otra con una saloncito de mamparas anexo, agua abundante, criado y Telf.
B4 55831 5-10 Dic.

### CASA POCA FAMILIA

Se alquilan dos habitaciones juntas o separadas, una con vista a la calle, solo personas mayores. Se exigen referencias. Lamparilla 43. Altos.
B4 55784 5 dic 12

### INQUISIDOR No. 35

Se alquilan en el principal y la azotea amplias y frescas habitaciones, muy baratas.
B4 55514 3-18 Dic.

SE ALQUILAN magníficas habitaciones en Durege y Correa, altos taller carpintería, muy frescas, agua abundante, precio $8.00 con luz, informan la misma, teléfono M-1429.
B4 54996 30 Dic

SE ALQUILA cómoda y clara habitación a personas de estricta moralidad, luz, teléfono y llavín. Hospital 3-A., bajos, entre Concordia y Neptuno.
B4 56064 7-11 Dic.

EDIFICIO Catedral, casa para familias honorables. Hay ascensor, agua abundante. Habitaciones y departamentos muy frescos. Visitando este edificio ningún otro le gustará después. Empedrado número 4.
B4 C-6956 9-8 En.

### BARATAS, HERMOSAS Y FRESCAS HABITACIONES

Se alquilan habitaciones y un apartamento con dos habitaciones, con vista a la calle, en Maloja número 1, esquina a Monte y Aguila. Las llaves en la misma. Si el inquilino tiene buenas referencias que se puedan comprobar, se aceptará sólo un mes en fondo. Informan, Edificio «Bacardí», apartamento número 401. De 10 a 12 a. m. y de 3½ a 5½ p. m. Teléfono A-7830. Señor Francisco Torres.
B4 56275 8 dic 13

SAN RAFAEL número 50, segundo piso, próximo a San Nicolás, se ceden tres habitaciones, juntas o separadas a matrimonios o señoras de moralidad. Precio módico. (No hay cartel en la puerta).
B4 56130 8-14 Dic.

EN $55.00 CUARTERIA: Jesús del Monte 258, Toyo, punto magnífico para todo, con 22 habitaciones. Llaves: Café. Informes: Habana 70. Telf. A-5650.
B4 56216 8-11 Dic.

VEDADO: Paseo número 36, esquina Quinta. En casa privada, amplias y frescas habitaciones, con o sin comida. Se exigen referencias.
B4 56201 8-19 Dic.

EN LA VIBORA: Lugar alto y casa de familia respetable, una habitación con ventana a la calle, fresca y ventilada, con servicio o sin ella. Tranvías en la esquina. X-2793.
B4 56011 7-12 Dic.

$9.00 Y $12.00 HABITACIONES con balcón, luz y lavabo, Villegas 21, esquina a Empedrado, con o sin muebles. Informes: Encargado. M-9447.
B4 56097 7-12 Dic.

MATRIMONIO que desee una habitación, toda asistencia, con o sin muebles, igual para caballeros o jóvenes educados, pase por Neptuno 68, piso primero. Inmejorable lugar, frente a «La Filosofía». No extrañarán la confortabilidad que disfrutaran antes en casa propia. Ambiente de toda moralidad. No hay ni se admiten niños, ni perros.
B4 56022 7 dic 11

OBAPIA 71, entre Aguacate y Villegas, se alquilan amplias y claras habitaciones, muy baratas, altas y bajas.
B4 56069 7-11 Dic.

SANTOVENIA 3. Alquilo hermosos cuartos a 5, 6 y 7 pesos. Muy frescos, independientes.
B4 56029 7-10 Dic.

SE ALQUILA habitación a hombres solos, muy fresca y ventilada, con o sin muebles, casa familia, Maloja 15, altos.
B4 55690 4-10 Dic.

### ¡GANGAS!

HABITACIONES

| | |
|---|---|
| Alejandro Ramírez 4 | $ 5.00 |
| Avesterán 12 | $ 5.00 |
| Castillo 62 | $ 3.00 |
| Cerro 817 | $ 3.00 |
| Damas 78 | $ 4.00 |
| Dragones 88 y 90 | $ 7.00 |
| Flores y San Bernardino | $ 3.00 |
| O-Reilly 13 | $ 4.00 |
| San Bernardino 93 | $ 2.00 |
| Velázquez 91 | $ 4.00 |

A-4358. M-6263. M-2096.

### CONCEPCION DE LA VALLA 14

Entre Campanario y Lealtad. Se alquilan dos habitaciones, baño, cocina, en la azotea, luz y agua. Informan: Segundo piso.
B4 555548 3-10 Dic

### EN LUJOSO EDIFICIO

Alquilamos habitaciones y departamentos con baño privado completo. Precios muy reducidos. No niños. Se exigen referencias, San Rafael 37, entre Rayo y San Nicolás.
B4 55271 1 dic 11

VEDADO, calle 8 número 190, entre 9 y 21, la casa más moderna de inquilinato, se alquilan amplias y modernas habitaciones, a precios de situación. No deje de ve resta casa.
B4 55878 5-4 En.

### W- Arrendamientos

SE ARRIENDAN la fonda y una vidriera de tábacos del café «Madrid», de Muralla número 97 y medio, esquina a Villegas.
W. 56296 9-11 Dic.

## ALQUILERES

### W- Arrendamientos

SE ALQUILA una finca de dos caballerías, veinte minutos del Capitolio, propia para recreo y cultivo, con dos casas de lujo para numerosa familia, o personas delicadas. Precio de situación. Informes: X-1092.
W. 56186 8-11 Dic.

### B-6. Hoteles

### THE SAVOY

F Y 15, VEDADO
Teléfono F-6616
Situado en un lugar alto del Vedado, con fácil y frecuente comunicación con la ciudad y repartos; rodeado de jardines, con 600 metros de hermosos portales. Las habitaciones tienen ventilación directa, teléfono, closet y baño particular con agua fría y caliente. Precios moderados incluyendo tres excelentes comidas bien seleccionadas; el servicio en mesas separadas para cada familia.
B6 C-6957 9-8 En.

### HOTEL ROMA

Dedicado a familias estables y pasajeros del interior. Gran reducción de precios; excelente comida. Se admiten abonados al comedor. Roof Garden. Servicio a la carta. O'Reilly y Aguacate. M-6944. Cable Romotel.
B6 CT 30 dic

### AMBASSADOR

Selecto y sencillo; económico y tranquilo. Mesa excelente. Precios muy bajos. Administrador nuevo. Situación céntrica, en A y Calzada. Vedado.
B6 C6925 12 dic 11

### HOTEL PROVIDENCIA

Aguila 112. A-4580. Casa moral, especial para familias estables; habitaciones, apartamentos, baño natural y caliente, neveras, agua fría y filtrada. gran comedor, root garden, cocina criolla y española, ascensor día y noche. Personas, mes, 35, 40, 45, 60 y $65. Matrimonios, 60, 65, 70, 80 y $85. Pasajeros, comedor y habitación, desde $1.50 diario. Admitimos abonados.
B6 55207 1 dic 16

## SE SOLICITAN

### S-1. Criadas y Criados

SE NECESITAN: Una criada para cuartos, sueldo $20.00 y un joven español para criado de mano, $25.00. Informan: Compostela 58, bajos.
S1 56349 9-11 Dic.

SE SOLICITA una peninsular, criada de comedor. Sueldo, $15, ropa y uniformes. Si no sabe que no se presente, que tenga buenas referencias. Presentarse en Bellavista y Segunda, 2 cuadras después del crucero de Havana Central, Víbora.
S1 56250 8 dic 11

SE SOLICITA una criada de mediana edad, que sepa servir, muy apta para el trabajo, es indispensable recomendación. Calle B. número 10 altos, entre Calzada y Quinta, Vedado.
S1 56059 7-10 Dic.

MUCHACHA para todo trabajo, se necesita. San Mariano número 20, esquina Felipe Poey, Víbora.
S1 56042 7-10 Dic.

### S-7 Costureras, modistas y Sombrereras.

SE SOLICITA una buena sombrerera para que se haga cargo de un negocio muy productivo. Informan: Calle 13 número 477, esquina 12.
S7 56219 8-12 Dic.

### S-11. Agentes y Socios.

FABRICANTE: Artículo de consumo introducido, solicita vendedores Habana e interior, para aumentar distribución. Utilidad 40 por ciento. Veranes. Consulado 41. De 3 a 4 p. m.
S11 54524 27-12 Dic.

400 ARTICULOS DIFERENTES: Quincalla, juguetes, joyería, perfumería, remito gratis catálogo ilustrado, 30 páginas a comerciantes y revendedores del interior. F. A. Thomas, Apartado 2544. Habana.
S11 55667 4-19 Dic.

### S-12. Solicitudes Varias.

SE SOLICITAN vendedores para una nueva industria, 12 y media a 2. Patria 45, Cerro.
S12 56300 9-13 Dic.

MATRIMONIO ESPAÑOL para encargado de inquilinato en Luyanó, doy cuarto a cambio administración y reparaciones. Traigan referencias. Informes: 4 número 185, altos, esquina a 19, Vedado, de 7 a 9 noche.
S12 56171 8-11 Dic.

## AGENCIAS DE COLOCACIONES

AGENCIA «E SOL», San Lázaro 201. Ofrecemos cocineros, criados, chauffeurs, camareros, jardineros, cocineras, criadas manejadoras y toda clase de servicio, con referencias. Teléfono M-1860.
55983 8—9 Dic.

### "LA MATANCERA"

A-7740. Sirve rápidamente cocineras, criadas, toda clase de servidumbre y empleados de ambos sexos, con referencias. Calle Sol 111. Servicio permanente a todas horas.
X 56263 8 ene 8

M-5241: «LA MILAGROSA» A-8066. La Agencia que sirve lo más distinguido de Cuba, por tener su personal escogido con referencias.
X. 56033 7-14 Dic.

## SE OFRECEN

### O-1. Criadas y Criados

JOVEN DESEA colocarse de criada o para cocinar, corta familia; en la misma una por horas, son formales. Telf. U-5658.
O1 56334 9-11 Dic.

SE DESEA COLOCAR una joven española, de criada de mano, no le importa manejar; tiene referencias. Tenf. XO-1248.
O1 56332 9-11 Dic.

SE DESEA COLOCAR una peninsular, para criada o para todo, si es corta familia. Telf. X-1413.
O1 56369 9-11 Dic.

SE OFRECE UNA JOVEN española, buena criada de mano, para comedor, o para manejadora o cuartos, sabe algo coser, y tiene referencias de buenas casas. Telf. A-4792.
O1 56351 9-11 Dic.

SE OFRECE JOVEN española de criada de mano o limpiar, ayudar con niños; también ayuda en la cocina o para cuartos, sabe algo costura, muy buenas referencias. Telf. A-7486.
O1 56359 9-11 Dic.

SE DESEA COLOCAR una señora española para los quehaceres de una casa; tiene referencias. Telf. A-2966.
O1 56227 8-10 Dic.

SE DESEA COLOCAR una joven española, para criada de mano o cocinar y limpiar, a un matrimonio. Informan: Telf. F-4249.
O1 56210 8-11 Dic.

M.E.C.D. 2016

## SE OFRECEN

SE OFRECE joven española para criada de mano de casa moral, es limpia, formal y trabajadora, tiene buenas referencias ni pretensiones. Informan en la casa efectos religiosos, Salud 35. M-5558. O1 56286 8 dic 10

SE OFRECE buen criado, habituado al servicio de familias distinguidas, superiores referencias de las mismas; hace cocktails de todas clases, sabe planchar, es fino y trabajador. Informan, Telf. A-2834. O1 56289 8 dic 10

SE DESEA colocar una joven española de criada de mano o manejadora, tiene sus familiares que respondan por ella. Informan, Villegas 129, altos, entre Sol y Muralla. Teléfono M-4707. O1 56273 8 dic 11

SE OFRECE criada de mano, española, de buena presencia, limpia y trabajadora, tiene muy buenas referencias, sabe servir bien. A-3343. O1 56282 8 dic 10

SE OFRECE una joven española para servicio de corta familia, prefiere americanos; tiene referencias. Informan: Corrales número 2, antiguo. Telf. A-3202. O1 56209 8-10 Dic.

DESEA COLOCARSE una muchacha española para cuartos o comedor, es trabajadora y honrada. Informan: Telf. F-6117. O1 56133 8-11 Dic.

DESEA COLOCARSE una joven española, para criada de mano o manejadora; tiene referencias. Telf. F-6054 O1 56169 8-10 Dic.

SE DESEA COLOCAR una joven española para limpieza o cocinar y limpiar, si es corta familia, sabe trabajar y tiene referencias. I-2845, Pastora Martínez. O1 56178 8-10 Dic.

DESEA COLOCARSE joven española, de criada de mano o manejadora, es cariñosa con los niños, sabe coser un poco, desea casa de moralidad; tiene referencias. Informan: I-7335. O1 56187 8-11 Dic.

SE DESEA COLOCAR una española, para criada de cuartos o comedor; también de manejadora, entiende algo de cocina; tiene referencias de donde ha trabajado. Telf. F-6215. O1 56184 8-11 Dic.

UNA MUCHACHA española, desea colocarse de criada de cuartos o comedor, sabe coser; tiene recomendaciones de las casas donde ha trabajado. Telf. F-3632. O1 56008 7-10 Dic.

SE DESEA colocar una muchacha para cuartos y coser, sabe coser por figurín, tiene referencias, teléfono A-9677. Aurora. O1 56253 8 dic -0

DESEA colocarse una señora española para criada de mano o de cuartos, sabe coser algo y no duerme en la colocación, tiene referencias, teléfono A-4802. O1 56261 8 dic 10

DESEA colocarse señora de mediana edad en casa de moralidad para todo el servicio, tiene quien la garantice. Telf. I-2617. O1 56243 8 dic 11

SE DESEA colocar una joven española para criada de mano, tiene buen carácter y buenas referencias. Informan, teléfono A-2052. O1 56257 8 dic 10

SE DESEA colocar una muchacha española para criada de mano o manejadora, desea casa de moralidad y corta familia. Telf. I-7432. Tiene referencias. O1 56256 8 dic 10

UNA MUCHACHA española, desea colocarse de criada de cuartos o comedor, sabe coser; tien erecomendaciones de las casas donde ha trabajado. Telf. F-3632. O1 56008 7 dic 10

SEÑORA madrileña desea colocarse para coser, repasar, planchar y lavar toda clase de ropa y también hacer limpieza. Calle I número 73, entre 9 y Calzada. F-1771. O1 56255 8 dic 11

SE DESEA colocar joven española para criada de mano o para cocinar y limpiar, desea casa de moralidad. Tiene referencias. Telf. A-2052. O1 56265 8 dic 10

SE DESEA colocar una joven española para cuartos o manejadora o para todos los quehaceres, tiene referencias, teléfono A-1627. O1 56270 8 dic 10

DESEA colocarse una muchacha de criada o de manejadora, lava y plancha y zurcir bien, es muy trabajadora. F-1532. O1 56267 8 dic 10

SE OFRECE UN JOVEN español, buen camarero para hotel o casa de huéspedes, criado de mano o segundo criado, jardinero, fregar máquinas, ayudante cocina, etc.; tiene recomendaciones. Telf. A-4792. O1 56211 8-10 Dic.

ESPAÑOLA FINA, se coloca casa particular, de moralidad, para cuartos y costura, sabe coser y bordar o criada de mano o servicio de matrimonio solo; buenas referencias. A-6354. O1 56132 8-11 Dic.

DESEA COLOCARSE una joven española en casa de moralidad, para la limpieza, Habana número 169. Telf. A-3044. O1 56163 8-11 Dic.

DESEA COLOCARSE una muchacha española, para criada de mano, o manejadora; tiene referencias. Telf. F-6207. O1 56168 8-10 Dic.

UNA JOVEN y una muchachita de 14 años, de color, desean colocarse de criadas de mano. Telf. A-6682. O1 56100 7 dic 10

DESEA colocarse una joven española de criada de mano, manejadora o de cuartos, entiende algo de cocina, tiene referencias y sabe cumplir su obligación. Calle 30 número 6 entre 15 y 17, Vedado. F-2685. O1 56099 7 dic 10

SE DESEA COLOCAR un criado para casa particular, ha trabajado en las mejores casas y tiene buenas referencias de las mismas y si es necesario, garantía en efectivo. F-1849. O 56021 7-11 Dic.

SE DESEA colocar una señora española para criada de mano o habitaciones, tiene referencias, sabe lavar y planchar. Telf. F-4433. 7 dic 10

DESEA COLOCARSE una joven española de criada de mano o manejadora; tiene buenas referencias, sabe trabajar muy bien. Para más informes; Telf. F-1661. O1 56038 7-10 Dic.

DESEA COLOCARSE una muchacha española de criada de mano o de cuartos, sabe planchar ropa fina de señora, no le importan las dos cosas, siendo corta familia; tiene referencias. X-3267. O1 56041 7-10 Dic.

SE OFRECE un buen criado de mano, acostumbrado a trabajar con familias conocidas y no tiene pretensiones. Informan: F-1713. O1 56051 7-10 Dic.

SE DESEA COLOCAR una joven española, para criada de mano o manejadora, entiende de cocina; tiene referencias. Telf. U-6747. O1 56090 7-10 Dic.

### O-2. Cocineras y Cocineros.

SE OFRECE JOVEN de color, para cocinar y limpiar, sin muchas pretensiones, que duerme en la colocación y tiene buenas referencias; otra no duerme en la colocación. A-8066. O2 56328 9-11 Dic.

COCINERO, REPOSTERO peninsular, se ofrece, muy práctico, especial cocina, repostería, pastelería americana, cumplidor, referencias. M-4357. O2 56342 9-12 Dic.

COCINERA ESPAÑOLA, de edad, se coloca, es cocinera de primera, siendo corta familia, no tiene pretensiones de sueldo; tiene buenas referencias. M-5895. O2 56329 9-11 Dic.

SE DESEA COLOCAR una española de mediana edad, para cocinar y limpiar, es formal y trabajadora; tiene buenas referencias, Panchita. Telf. M-5895. O2 56330 9-11 Dic.

SE DESEA COLOCAR una española, de mediana edad, para cocinar y ayudar algo a la limpieza, cocina a la criolla y española. Telf. M-2312. O2 56377 9-11 Dic.

## SE OFRECEN

SE DESEA COLOCAR una joven española para cocinar y limpiar o para criada de mano. Llame al Telf. U-6759. O2 56124 8-10 Dic.

DESEA COLOCARSE una española para cocinar y limpiar o lavar la ropa de algunas familias. Telf. F-6169 O2 56162 8-12 Dic.

SE DESEA colocar joven española para cocinar y limpiar o para limpiar solo. Tiene referencias. F-6107. O2 56084 7 dic 10

COCINERO ESPAÑOL se ofrece para casa particular o de comercio, lo mismo para hotel; tiene recomendación de las casas que ha trabajado. Informan: U-6604. O2 56193 8-10 Dic.

DESEA COLOCARSE una cocinera española, sabe muy bien de repostería y en la misma una criada de cuartos o comedor. Informan: Telf. M-4541. O2 56208 8-10 Dic.

DESEA colocarse cocinera española, repostera, con buenas referencias. F-2659. O2 56268 8 dic 10

SE OFRECE una española para cocinar y ayudar algo en la limpieza, lleva tiempo en el país, duerme en la colocación. Telf. F-9252, Vedado. O2 56266 8 dic 10

COCINERA española desea colocarse, sabe cocinar bien a la española y criolla, entiende repostería, no duerme en la colocación. Sueldo, no menos de 25 pesos. Telf. FO-2667. O2 56262 8 dic 11

SE OFRECE española para cocinar y limpiar; también sabe lavar ropita fina, tiene buenas referencias de donde ha trabajado. A-3343. O2 56281 8 dic 10

SE DESEA COLOCAR una muchacha española para cocinar y limpiar; tiene referencias. Telf. F-4747. O2 56242 8-10 Dic.

SE DESEA colocar una cocinera española, sabe cocinar bien, desea familia de moralidad, sabe de repostería, tiene buenas referencias, duerme afuera. Informan, F-5917. O2 56245 8 dic 10

SE DESEA colocar una cocinera española, cocina bien, lleva tiempo en el país, tiene referencias, no le importa ayudar a la limpieza, sabe de repostería. Informan, F-1661. O2 56244 8 dic 10

AN ENGLISH espanishg colord girl good cook and laundry desia possion as cooh general house made on laundry. Informan: Telf. F-6239. O2 56151 8-13 Dic.

OFRECESE UNA BUENA cocinera del campo, repostera, cocina española y criolla, hace limpiezas, buenas referencias, cariñosa con los niños, duerme en la colocación, módicas pretensiones. M-3272. O2 56154 8-12 Dic.

UNA JOVEN de color, jamaiquina, buena cocinera, sabe cocinar al estilo del país, desea colocarse de cocinera y lavandera. Informan: Telf. F-6239. O2 56150 8-13 Dic.

SE DESEA COLOCAR una señora de mediana edad, para cocinar y ayudar a la limpieza o lavar, no duerme en la colocación, sabe cumplir con su obligación. Telf. X-2364. O2 56134 8-11 Dic

ESPAÑOLA COCINERA, igual hace otro trabajo, según sea la cocina. A-6285. O2 56207 8-10 Dic.

DESEA COLOCARSE una buena cocinera de color de mediana edad, entiende algo de repostería; tiene referencias. Telf. U-6706, Aramburo núm. 35. O2 56191 8-10 Dic.

UNA SEÑORA ESPAÑOLA desea colocarse de cocinera, entiende bastante de repostería y de helados, no le importa dormir en la colocación; tiene buenas recomendaciones de las casas donde ha trabajado. Su dirección es: Soledad 60. Telf. U-2280. O2 56182 8-11 Dic.

DESEA COLOCARSE una cocinera o para ayudar a la limpieza, corta familia. Informan: Telfs. F-4703 F-3233 O2 56034 7-10 Dic.

COCINERO ESPAÑOL, mediana edad, se ofrece para colegio o clínica, sabe hacer de todo lo que comprende la cocina; también va al interior; tiene referencias. Informan Telf. M-7815 O2 56063 7-10 Dic.

DESEA USTED una cocinera repostera, criada de mano, cuartos, costura o comedor, o manejadora del país, o extranjera, con referencias. Llame al F-3038. C. y Calzada, Vedado. O2 56095 7-10 Dic.

SE OFRECEN ESPAÑOLA de mediana edad y otra joven española, para cocinar y limpiar, duermen en la colocación y tienen buenas referencias, sin pretensiones. A-8066. O2 56032 7-10 Dic.

DESEA COLOCARSE un cocinero de color y repostero; tiene recomendación, lo mismo para el campo que en la ciudad. I-7320. O2 56049 7-10 Dic.

JOVEN CHINO, maestro cocinero y repostero, desea colocarse en casa particular, cocina española y criolla muy práctico, trabajador, cumple su obligación; tiene referencias. Informan: Telf. U-9704. O2 56058 7-10 Dic.

UN JOVEN COCINERO, asiático, desea colocarse en casa particular, para cocinar, criolla y española. Informan:: Gervasio número 1. Telf. U-6697. O2 56014 7-11 Dic.

### O-3. Manejadoras.

DESEA COLOCARSE una señora de mediana edad, de manejadora o criada de mano y ayudar a cocinar. Telf. A-5169. O3 56170 8-10 Dic.

SE OFRECE señorita española para manejadora o criada de mano o para cocinar, limpiar, para matrimonio. Campanario 94. Telf. M-8163. O3 56146 8-10 Dic.

### O-6. Choferes

SE OFRECE CHOFER español, experto en toda clase de máquinas y mecánica, sin pretensiones de mucho sueldo, y con referencias de casas respetables. Telf. A-4792. O6 56350 9-11 Dic.

DESEA COLOCARSE de chofer, con 10 años de práctica, en La Habana y de absoluta confianza. Teléfono: FO-2653, Luis. O6 56144 8-11 Dic.

CHOFER, MECANICO y con muy buenas referencias, desea casa particular o comercio. Telf. A-0885, Alfredo. O6 56158 8-11 Dic.

CHOFER ESPAÑOL desea colocarse en casa particular o de comercio, 12 años de práctica y con recomendaciones de varios años, de familias conocidas, no tiene pretensiones. Informan: M-8703. O6 56192 8-10 Dic.

DESEA COLOCARSE chofer español, experto en toda clase de máquinas y mecánica, sin pretensión de mucho sueldo; tiene referencias de casas conocidas. Telf. A-4792. O6 56212 8-10 Dic.

CHOFER ESPAÑOL, ocho años de práctica, buenas referencias, conduce todo coche, no tiene grandes pretensiones. Informan: FO-9383, Antonio. O6 56010 7-10 Dic.

CHOFER ESPAÑOL, desea casa particular, tiene buenas recomendaciones de familias, maneja cualquier máquina, con doce años de práctica, pocas pretensiones. A-8524. O6 56052 7-10 Dic.

### O-8 Lavanderas.

SEÑORA MEDIANA edad, peninsular, desea colocarse para lavar y planchar, o para cocinar, entiende de repostería. Informan: Lanuza y Gálvez, bodega. Telf. FO-2628. O8 56007 7-10 Dic.

### O-10. Oficinistas

JOVEN CUBANO, blanco, bien preparado para trabajos de oficina; Tenedor de Libros, Mecanógrafo y con conocimientos de Inglés, solicita trabajo fijo; buenas referencias. Telf. I-3803, J. Trujillo. O10 56321 9-19 Dic.

## SE OFRECEN

### O-12. Ofertas Varias.

SEÑORITA desea encontrar una familia decente que se vaya de viaje, o para señorita de compañía. Teléfono M-5906. Hotel New York, departamento 306. O12 56254 8 dic 10

UN FARMACEUTICO solicita una regencia. A-266, entre 27 y 29, Vedado. Informan: Telf. F-4303. O12 56161 8-13 Dic.

JOVEN CUBANO desea plaza de mensajero, en casa de comercio o clínica, experto en el manejo de motocicleta. Dirección: Gervasio 129, bodega. Preguntar por Rafael Corrales. O12 56194 8-11 Dic.

SE OFRECE hombre de mediana edad, para cobrador, encargado de casas, fincas, práctico en campo, moralidad, honradez. Informa: Eusebio Arana, Norte número 2, Marianao. Puede dirigirse por Correo. O12 55687 4-12 Dic.

EX-ENFERMERO, con certificado de Sanatorio ofrece sus servicios para cuidar enfermo, a particular o en consultorio; tiene inmejorables referencias. Informan: M-5770. O12 53870 23-23 Dic.

## SE COMPRAN

### C-1. Casas

**COMPRO CASA O CHALET**

Víbora o Santos Suárez, que sea amplio, moderno. Pago contado. Informes: Belascoaín y Figuras, café, Suárez y del Toro. C1 56070 7-12 Dic.

**COMPRO UNA CASA**

De 4 a 5 mil pesos, sin hipoteca, doy n e pago una bodega, sola esquina, barrio San Leopoldo, devuelvo o admito dinero. Informes: Reina 3, Vivero. C1 56091 7-10 Dic.

### C-3. Fincas Rústicas

COMPRO finca 5 a 10 caballerías que tenga palmas, parte frutos menores, pago $100.00 a $150.00, cerca Carretera. Distancia 100 kilómetros. Por escrito, Manuel Gato, calle Espadero núm. 44, Víbora. C3 55318 2-17 Dic.

### C-5. Muebles y Prendas

A-7757: COMPRO muebles finos, corrientes, pianos, máquinas coser, escribir, calcular, baules, maletas, libros, oro viejo, ropa, objetos Arte, antigüedades, aparatos médicos, dentistas. Acudo día festivo C5 55670 4-11 Dic.

**EMPENO**

Y compro muebles de oficinas, archivos, Kardix, máquinas de escribir y sumar. Villegas 93. Telf. A-9915. C5 53615 21-20 Dic.

COMPRAMOS oro viejo en prendas y otros objetos. Pagamos buenos precios; también cambiamos su valor por prendería de fantasía. Joyería, Muralla 82. C5 55164 1-31 Dic.

M-3209. COMPRO muebles, pianolas, radios, ortofónicas, máquinas Singer, escribir, buró, objetos arte. Pago en seguida. Operación rápida. Pago más que nadie. Liquido casas completas. M-3209. C5 56228 8-11 Dic.

### C-9. Utiles de Oficina.

**DE OFICINA COMPRO**

Vendo y empeño, burós, archivos, libreros, máquinas escribir, sumar, calcular, mimeógrafos, adresógrafos, satélites. Pago bien y cobro poco. Llame al A-8054, Losada. C9 56175 8-13 Dic.

## SE VENDEN

### V-1. Casas.

ESQUINA: Renta $51.00 en $4,500.00; otra, tres plantas, en $2,000.00 y reconocer hipoteca $20,000.00. Renta: $200.00. García, U-1363, 12 a 2, solamente. V1 56370 9-12 Dic.

CASA MODERNA: $1,600, portal, sala, dos habitaciones, baño intercalado, comedor, cocina, patio, a dos cuadras de la Calzada de Columbia, Sr. González. M-2602, O-Reilly 26. V1 56318 9-13 Dic.

VENDO ELEGANTE chalet, acabado de pintar, hermoso jardín. Puede verse Reparto Kohly, Bellavista y Avenida Central. V1 56188 8-23 Dic.

VEAME PARA ESTE asunto que le conviene, vendo un pasaje en lo mejor de la Víbora, fabricación de dos años, se da sumamente barato. Trato directo con su dueño. Concordia 82. Telf. A-4989. V1 56174 8-16 Dic.

REPARTO ALMENDARES, más que ganga, dos casas mampostería y azotea, compuestas cada una de portal, sala, comedor, baño intercalado, dos cuartos grandes y patio. Precio: $4,000.00 las dos. Dueño informa, Fuentes 49 esquina a Línea Playa, Almendares. Telf. FO-2188. V1 56152 8-10 Dic.

VENDO A PLAZO Santovenia 3, con dos casitas al frente, con sala, comedor, dos cuartos cada una y siete cuartos bajos y siete altos y un hermoso solar yermo de 325 metros. Todo muy barato. Para tratar: Industria 160, Gran Hotel América. V1 55830 5-11 Dic.

VENDO casa moderna, mil doscientos pesos, o reconocer quinientos y el resto a la firma. Sala, cuarto, comedor, cocina, baño, patio. Concordia 23, Nicolás. X1 56122 7 dic 10

**LUJOSA RESIDENCIA, GANGA**

Se vende, Avenida de Almendares entre Avenida de la Paz y Tropical. Jardín, portal, marquesina, sala, hall, comedor, patio italiano, cuatro espaciosas habitaciones, baño de color de gran lujo, pantry, cocina con aparatos a prueba de ácidos, cuarto y servicios para criados, garage, cuarto y servicios para chófer, lavadero. Precio, $12,500; de entrada $3,500; resto con facilidades de pago. Ingeniero Cristóbal Díaz, O-Reilly 40. Teléfono M-7058. V1 C6952 5 dic 22

NO PIERDA oportunidad. Cambio casa dos plantas. Rentando $80, por solares o finca rústica. Con facilidades, 6 0-0 interés. Se paga sola. F-6141. V1 55919 5 dic 10

**MIRAMAR, PRECIO GANGA**

Diez y Ocho entre Avenidas Terceras y Quinta, reparto Miramar, sombra, jardín, portal, escalinata, marquesina, sala, comedor, cuatro habitaciones con su closet, dos baños intercalados, hall central, patio sevillano, pantry, cocina, despensa, cuarto y servicios para criados, garage, cuarto y servicios para chófer, lavadero, patio, jardines laterales y cenador de pinos al fondo. Precio, $17,500; de entrada $5,000; resto facilidades de pago. Ingeniero Cristóbal Díaz, O-Reilly 40. Telf. M-7058. Puede verse de 1 a 5. V1 C6951 5 dic 22

**GANGA RESIDENCIA**
**Ave. CENTRAL $16.000.00**

En este precio tan bajo, se vende la casa construída en la Avenida Central del Reparto Alturas de Almendares, entre las Avenidas de New York y Londres, a la acera de la brisa, con jardín, portal, porche para bajada de automóvil, recibidor, sala, cuatro hermosas habitaciones, baño intercalado, comedor, pantry y cocina, garage, cuarto y servicio para criado, gran patio y jardines laterales, fabricación de primera de primera. De entrada $5.000.00, resto con facilidades de pago. Informe Sr. Santos Cardina, teléfono A-2578. V-1 X 4-19 Dic.

VENDO casita de mampostería en Buena Vista, con $3000. Otra en la calle Miramar, con $15 mensuales. Precios, $1,250 cada una. Informan, teléfono FO-2929. Señor Dorado. V1 54939 30 dic 15

**Los Económicos del DIARIO**

LAS personas de ambos sexos que necesitan una colocación doméstica— de cocinero, criada de manos, etc. — también precisan asegurarse de que no les van a pagar con cuentos, sino con dinero, además de darles buen trato y buena comida —y eso lo consiguen ofrciendo sus servicios en el DIARIO DE LA MARINA.

**Los LEE Quien Puede PAGAR**

## SE VENDEN

ME EMBARCO: Ganga. Vendo casa dos plantas, moderna, barrio industrial. Buena renta. Precio: $6,500.00. Facilidades. No corredores. No pago comisión. Informes: Bosque Bolonia, Obispo 74. Sr. Massaguer. A-5161. V1 56037 7-12 Dic.

VENDO LA CASA más linda de Alturas de Almendares, Avenida de La Tropical, rebajadas de precio, $3,000 de entrada, resto facilidades de pago. No quiero palucheros. Su dueño: Sr. Gómez, Constructor. FO-1430. V1 55521 3-11 Dic.

SE VENDE preciosa casa de esquina en lo mejor del reparto Almendares, portal, sala, cinco cuartos, tres baños, cocina y garage. Precio, $7,000. Informes, FO-2992. V1 54962 30 dic 15

200 casas en venta en todos los barrios, de todos los precios, grandes y chicas. Verdaderas gangas. Informa, Ricardo, Concepción 104. Teléfono I-3825. V1 55032 30 dic 10

### V-2. Solares

MIRAMAR: Quinta Avenida, a $5.25; calle 14, a $2.70; esquina, en lo mejor de La Sierra a $3.50; Almendares, frente a línea, a $1.00. García. U-1363, de 12 a 2, solamente. V2 56367 9-12 Dic.

SOLAR GRATIS, en la Playa Cuba, (Guanabo), al comprador de una máquina de escribir garantizada, desde $5.00, Aguiar 78. Telf. A-9960. Compramos máquinas de escribir V2 56371 9-13 Dic.

VEDADO: Calle 23, vendo esquina. Situación inmejorable. Precio de hoy.

VEDADO: Manzana completa.

VEDADO: Solares de centro por la mitad de su valor. Sr. González. O-Reilly 26, altos. M-2602 A-5454. V2 56319 9-13 Dic.

VENDO ESQUINA que mide 1,051 varas, Ampliación de Almendares, calle A., mide 44 varas y por Lanuza 22.17 a $4.00 vara. Informan: Telf. I-7254, Primelles 50, Cerro. V2 56180 8-15 Dic.

APROVECHE ganga: Vendo con facilidades de pago dos solares en lo mejor de la Ampliación de Almendares. Avenida 6 casi esquina a 12, acera sombra. Informes: I-5090. V2 55195 1-11 Dic.

SOLARES REPARTO Mndoza, Víbora. Se venden los solares de Santa Catalina y Cortina, paradero de los tranvías de Santos Suárez. Precio económico y facilidades de pago. Informa su dueño: Muralla 78. V2 54537 27-12 Nov.

**AMPLIACION ALMENDARES SOMBRA A $2.20 VARA**

Se venden dos solares en la Avenida Primera entre las calles Doce y Trece, punto inmejorable. Señor Díaz, M-7058. O2 6953 5-23 Dic.

REPARTO: Playa de Miramar. Se vende un magnífico solar de esquina a $4.00 el metro, con 770 metros, frente al Miramar Yacht Club, con aceras, calles y luz eléctrica. Informa: Mario Recio, Empedrado 16. Telf. M-3936. V2 54361 26-11 Dic.

SE VENDE una parcela en Los Pinos de unas trescientas sesenta varas a $1.25 una calle de Cuervo. Informan: Telf. I-6056. V-2 55628 4-10 Dic.

### V-3. Fincas Rústicas

UNA CABALLERIA, tierra colorada, cercada de piedra y en carretera: Guanajay: $4,000.00; otra de media caballería en Rincón, $2,600.00. García, U-1363, de 12 a 2, solamente. V3 56368 9-12 Dic.

FINCAS EN CALZADA, chicas y grandes, propias para granjas, vaquerías, cultivos, vendo corriendo; tienen buenas casas, río, arboledas, Guanabacoa, caserío Villa María, bodega. Sr. Díaz Minchero. V3 56143 8-13 Dic.

SE ALQUILAN o venden fincas y lotes de terrenos contiguos a La Habana, inmejorables para industrias; también los hay propios para jardines. Precios, según situación, cantidad y condiciones de pagos. De 1 a 5. Ventas de Inmuebles S. A. Quintín Banderas 43 (antes Revillagigedo). V3 55155 1-31 Dic.

SE VENDE o permuta por una casa en la Habana, una preciosa quinta de recreo, situada en el kilómetro 13 de la Carretera Central, en Arroyo Arenas. Para más informes, Mr. González, Zanja 143. V3 56287 8-15 Dic.

### V-4. Establecimientos.

**SE VENDE BARATA UNA GRAN CASA DE HUESPEDES**

Por no ser del giro, instalada en bello edificio, fabricado con todos los adelantos modernos. Cuenta cuarenta y una habitación, mayor parte amueblaada, radicado corazón de La Habana, a una cuadra del Parque Central, comprueba su buena cualidad el estar siempre llena de inquilinos por meses. Buena paga. Si no cuenta con $2,000.00, no venga por el negocio. Informa : Victoriano Alvarez, propietario del edificio, de 10 a 12 y de 4 a 6, Bernaza 27, garage, Habana. V4 56314 9-19 Dic.

GRAN OPORTUNIDAD: Bodega, por tener dos, vendo una, en un reparto, es buena y en condiciones de pago. Informes: García, Agua Dulce 9 y medio. V4 56195 8-11 Dic.

VENDO un puesto de productos del país, por tener que atender a otro negocio. Informan en el mismo, de 12 a 1. Compostela 47. V4 56118 7 dic 10

## SE VENDEN

VENDO BODEGA, panadería, fonda, tanque, bomba despacho gasolina, única en el barrio, barrio agrícola, industrial, ubicada entre dos calzadas, Frigidaire, electricidad, teléfono. Informes: Monserrate 111. Sr. Rey o Díaz Minchero, Guanabacoa, Caserío Villa María, bodega. V4 56142 8-13 Dic.

SE VENDEN enseres de una vidriera tabacos, cigarros, $30; y enseres de bodega, vidriera lunch, nevera. Informan, Zulueta número 52, Alonso. V4 56110 7 dic 10

VENDO o mejor admito socio para barra y restaurant. Venta diaria, $60. Garantizados. No paga alquiler. Aunque tenga poco dinero pero sí competente. Lugar céntrico de esta capital. Monte y Cárdenas, café, Cuenya. V4 56264 8 dic 11

VENDO en 200 pesos los utensilios de bodega ya montada, dentro de un pasaje que hay 26 casas, tiene vida segura. Luyanó 134. Teléfono M-3159. García. V4 56120 7 dic 10

BODEGA: Vendo en La Habana, $2,500 contado; tiene de existencia $3,500; otra en el Cerro $2,500, muy surtida; cambio otras por propiedad; vendo lecherías y bodegas, con $500.00 contado, Neptuno y Escobar, café, 2 a 4. Yáñez. V4 56072 7-10 Dic.

SE VENDE ESTABLECIMIENTO víveres, panadería, depósito mantequilla País, con marca registrada, muy acreditada. Precio de situación. Se admite socio, o cámbiase por parte propiedad, parte efectivo; se venden aisladamente cualquiera de los tres negocios. Llamen: FO-9313. Ramón Rodríguez, Parque y Concepción, Marianao. V4 55771 5-15 Dic.

BODEGA: La vendo muy barata, por tener que embarcarme, buen lugar del reparto Mendoza. M. Díaz. Telf. I-6660. V-4 55842 5-10 Dic.

SE REGALA una bodega, por embarcarse su dueño, en $800.00. Informan en Lacret y Cortina, bodega. V4 55550 3-11 Dic.

**LECHERIA EN $900**

Moderna, a una cuadra del parque Central, buen contrato, alquiler, 35 pesos. Vende de 25 a 30 pesos, garantizo lo que digo. Informes, en San Rafael y Oquendo, café, de 2 a 5. Alvarez. V4 55920 5 dic 10

REGALO tienda chica, por enfermedad, a primera oferta. Hijas de Galicia, Luyanó 132, al lado del café. V4 55862 5 dic 13

**GARAGE**

Se vende uno, de situación excelente, absolutamente libre. Pocó alquiler. Facilidades de pago. Trato directo. Llame al U-7632., de 12 a 1 y de 6 a 7. V4 55361 2-12 Dic.

GRAN VIDRIERA tabacos, quincalla, billetes, vendo por embarcarme en seguida, sin competencia, buen contrato. Fácil pago. Informan: Muralla 103, segundo piso, de 7 a 8 y de 12 a 2. S. Lizondo. V4 55377 2-17 Dic.

SE VENDE una tintorería en calle céntrica y con buena y amplia clientela, por ausencia de su propietario. Informes: Neptuno 105. Telf. M-3200 V4 55393 2-10 Dic.

BODEGA y propiedad, vendo por no ser del giro, a la primera oferta, Corral Falso y Cruz Verde. La Perla, Guanabacoa. V4 55214 1-1 En.

SE VENDE UNA BODEGA, sola en esquina, mucho barrio, buen contrato; también se cambia por propiedad. Informes en Villanueva 16, Tostadero de Café. B. Suárez. V4 54728 28-28 Dic.

### V-5 Muebles y Prendas

VENDO JUEGO de niño, baratísimo. Se arreglan, barnizan y se reciben encargos de toda clase de muebles por finos que sean, Jesús Peregrino 102, bajos. V5 56306 9-12 Dic.

**MAQUINAS DE COSER**

«Singer», ovillo central y otras, tenemos gran surtido, todos precios, garantizadas. Tenemos piezas de repuesto todas clases. Compramos y cambiamos. Pagamos doble. Angeles 36 y Sitios. Telf. A-8861. V5 5622 8-2 33Dic.

***MUEBLES Y RADIOS***

Aplazos y contado. Aproveche esta ocasión. Juegos cuarto, desde $38.00 idem., tres cuerpos, 9 piezas, $80.00; juegos comedor, desde $40.00; juegos sala y recibidor, desde $25.00; lámparas, pianos, neveras, burós, mimbres y toda clase piezas sueltas. Visítenos y se convencerá. Tomamos sus muebles en cambio, San Rafael 167. Telf. U-2110. «LA UNIVERSAL» V5 56224 8-24 Dic.

MUEBLES. Juegos cuarto, $50. Comedor $35. Sala 18. Recibidor, $20. Juego cuarto, caoba, nueve piezas, $150, comedor Arte Moderno, $85. Renacimiento, $100. Neveras $12. Camas hierro 6. Juegos niño, $25. Sillón portal, par $9. Arreglamos y cambiamos muebles. Infanta 88. Cao y Pita. Telf. U-4352. V5 54786 28 dic 16

CASA PARTICULAR vende barato, juego recibidor, sala, cuartos, tres y dos cuerpos, comedor, nevera, ortofónica Victor, lámparas, cuadros, sillones portal, San José 97, bajos, entre Lucena, Belascoaín. V5 55688 4-12 Dic.

VENDO juego cuarto tres cuerpos, lunas por dentro, el escaparate caoba; chiffonier $75; radio Majestic 1931, nuevecito $70; cos 6 $165. Jesús del Monte 27, altos, teléfono A-5704. V5 56123 7 dic 10

HOTEL MAISON ROYALE: Calle 17, esquna a J., Vedado; se venden muy baratos: camas, escaparates con luna, coquetas, tocadores, mesas de noche, mesas de centro, sillas, balances de portal, dos pianos, una cocina de gas, plantas varias. Informes, de 8 a 12 y de 2 a 7. V5 55723 4-12 Dic.

**MUEBLES A PLAZOS CAMBIAMOS Y ALQUILAMOS**

Juegos cuarto, tres cuerpos, desde $50. Comedores y recibidores a precios de verdadera ganga, cualquier mueble que desee lo tenemos, admitimos sus muebles como parte de pago. Compramos muebles y máquinas de coser. Cao y Varela. Angeles 38. Telf. A-3416. V5 C6902 16 dic 16

MUEBLES CLASICOS y Arte Moderno muy baratos, al contado y a plazos. Fabricación rápida a elección del cliente. Liquidación de enormes existencias, así como Joyería, Relojería, Lámparas, etc., con el fondo y mensualidades que convenga al comprador. Cambiamos y alquilamos muebles con opción a comprarlos, incluso los de lujo, rebajando el 50 por ciento de lo pagado. La Casa Ruisánchez, Angeles y Estrella. Telf. A-2024. V5 52140 10-10 Dic.

VENDO MUEBLES de calidad, directamente del fabricante al comprador; tengo Bibliotecas, comedores, cuartos, recibidor, muebles sueltos. Precios módicos. Facilidades en los pagos. Manrique 189, Ebanistería. V5 54657 28-13 Dic.

**BUROS**

Con silla giratoria, a $12.00. Villegas 93. Telf. A-9915. V5 53616 21-20 Dic.

MUEBLES y joyas a plazos. Juegos cuarto, sala, comedor, Arte Moderno hasta con $10 entrada y pagar como usted quiera. También joyas de todas clases. Grandes facilidades de pago. La Eminencia. Neptuno 188 entre Gervasio y Belascoaín. V5 C6939 28 dic 28

## SE VENDEN

**MUEBLES**

Liquidación forzosa por tener que dejar el local. Aquí encontrará el mueble que desee desde el más fino al más económico, juegos cuarto $35, comedor $40, sala $20, recibidor moderno $28 y así infinidad de muebles sueltos; tenemos pianos, radios, victrolas, tomamos sus muebles en cambio. Le damos facilidades de pago. «La Casa Inglesa», Salud 17. Telf. M-7179. F. Castro y Hno. V-5 55745 4-19 Dic.

VENDO por embarcarme fino y precioso juego recibidor, completamente nuevo y uno de cuarto. Informes, teléfono FO-2992. V5 54963 30 dic 15

**MAQUINAS**

De escribir de todas marcas, desde $10.00. Para más informes: Villegas número 93. Telf. A-9915. V5 53617 21-20 Dic.

### V-6 Maquinarias

MAQUINARIA, 3 centrífugas, 2 [illegible]gles, 6 tamboras, 1 motor 15 h. p petróleo, eléctricos y gasolina, molino para granos, máquinas y pailas vapor, bombas de agua y tubos, 2 sinfín Fed. Cerro 695, Teléfono I-6389. Serafín García. V-6 56005 6-26 Dic.

### V-7 Automóviles y Accesorios

**FORD DEL 29**

Se vende un Ford cerrado, cuatro puertas, seis cristales, seis ruedas. En perfectas condiciones. Informes Telf. FO-7744. V7 56310 9-13 Dic.

GUAGUAS Y CAMIONES: Reconstruídos. Precios de ganga. Agencia 'Republic', Monte 427 V7 56305 9-16 Dic.

**LA OPORTUNIDAD**

Se presenta una sola vez. Aproveche esta ocasión. Véame hoy y compre uno de mis carros: Pontiac Sport Coupé; Oldsmobile, 4 puertas, Sedan; Pontiac, 4 puertas, Sedan. Todos en perfectas condiciones. R. V. Waters, Galiano 29. V7 56181 8-15 Dic.

SE VENDE un Buick en buenas condiciones, o se cambia por un carro chico. Informan, San Rafael 141, Telf. U-6776. Preguntar por García. V7 56206 8-13 Dic.

VENDO CUÑA Ford, tipo A. 1931, casi nueva, venta rápida por tener que embarcarme. Puede verse en Amistad 73, garage. Telf. A-5371. V7 56125 8-15 Dic.

MAGNIFICA OPORTUNIDAD: Tengo que vender urgentemente Buick ligero 1926. Excelentes condiciones, a toda prueba. Baratísimo. Buenos Aires 25, esquina Agua Dulce, garage. De 8 a 11 a. m. V7 56098 7-10 Dic.

STUDEBAKER: Ganga, $70.00, buen aspecto, funcionamiento, chapa y asegurado, garage Valle. Informan: Calderín, O-Reilly 112, bajos. V7 56043 7-10 Dic.

AUTOMOVIL Chrysler, modelo 75, Sedan color marrón, buenas gomas y pintura, caminó 25,000 millas. Se vende porque el dueño regresa a los Estados Unidos. Llame al Sr. Kazanjian, vice-Cónsul americano, Obispo 7. Telf. A-1039, o al hotel Ambos Mundos. Telf. M-9811. V7 56018 7-10 Dic.

SE VENDE un Packad siete pasajeros, seis cilindros, modelo 26, en muy razonable precio, demostración: 4, entre 21 y 23, Vedado. Telf. F-2957 V7 55647 4-12 Dic.

**GRAN TALLER DE CHAPISTERIA**

Reparación en general de radiadores pintura «Duco», soldadura autógena de Enrique Padilla. Infanta 5, entre Jovellar y San Lázaro. Telf. U-7267. Esta casa pinta con «Duco» todas las reparaciones de los trabajos de chapistería, con precios muy reducidos y con toda garantía en las reparaciones generales. Mi interés es que sea usted un cliente para siempre. V7 12462 IR. ind.

### V-8. Instrumentos de Música

ASOMBROSA realización de pianos, guitarras, violines, mandolinas y otros instrumentos, de superior calidad, garantía absoluta y precios sin competencia por proceder de empeños. La Predilecta, San Rafael y Oquendo. V8 55072 30 dic 15

SE VENDE un piano «Giralt» de caoba, está como nuevo y se da muy barato, con facilidades de pago. Aguila 139, entre San José y Barcelona. V8 56179 8-13 Dic.

VENDO Radio eléctrico, 8 bombillos, funcionando correctamente, $25.00. Oirse todas horas, costó $175.00; ortofónica Victor, de gabinete, muchos discos, nuevecita, $15.00. A-5704, Jesús del Monte 27, altos. V8 56167 8-14 Dic.

APROVECHE GANGA: Por embarcar, vendo radio Philips con un mes de uso, con antenas, en $15.00. Informes: I-5090. V8 55196 1-11 Dic.

SE VENDE un piano de uso Pleyel francés. Se da muy barato. Informan: Reina 83, altos, Pérez. V8 56062 7-12 Dic.

**800 RADIOS 800**

PHILCO, SPARTON Y TRAVLER, LOS LIQUIDAMOS CON EL 60 0-0 DE REBAJA!

**Todos de paquete, aunque nuestros competidores afirmen lo contrario.**

Trav-Ler Midget, valía $50, ahora $38.50; Philco Babygrand de 7 tubos, screen-grid, superdistance, valía $105, ahora $45; Philco Console, valía $135, ahora $65; Cronweld 76, valía $178, ahora $93.50; Table 76, valía $148.50, ahora $82.50; Lowboy 77, valía $187, ahora $100; radiofonógrafo 96, valía $355, ahora $150.

Nuestro taller de reparaciones es el más eficiente.

**CASA FAUTISTA** Aguila 85 Telf. A-8012.

V8 C6949 5 dic 12

RADIOS «Majestic» 1932, $5.00 mensuales. No necesita dinero en el momento para la entrada, teniendo cualquiera de los siguientes insarumentos radios, victrolas, pianolas. Precio del «Majestic», desde $65.00, contado; $80.00, a plazos. Telf. A-5704, Jesús del Monte 27, altos. Esquina Tejas. V8 56166 8-12 Dic.

### V-9. Utiles de Oficina.

**MAQUINAS**
De escribir y burós desde $5.00
**BUROS**

Libreros, archivos, sillas giratorias, carpetas, máquinas escribir, sumar, calcular, mimeógrafos, cajas caudales, no reparo precios. Véalos. Villegas 6. Telf. A-8054 V9 56176 8 dic 13

MAQUINAS DE ESCRIBIR, garantizadas, desde $5.00, y regalamos una parcela en la Playa Cuba, (Guanabo), a cada comprador, Aguiar 78. Telf. A-9960. Reparamos máquinas de escribir. V9 56372 9-13 Dic.

### V-11 De Animales

VENDO mulos, carros y arreos de todas clases, caballos, mulos de monta, un burro semental de 7 cuartas, cesta de mimbre, cochecitos. TODO MUY BARATO. JARRO Y CUERVO. Marina número 3. Jesús del Monte. Telf. X-2876. V11 6928 16 dic 16

## SE VENDEN

### V-12 Objetos Varios

COCINEROS: Se vende una batería de cocina, muy barata, y varios utensilios de fonda, para establecerse en negocio de comidas. Calzada de Vives número 80, altos. V12 56333 9-12 Dic.

SUMAMENTE BARATO vendo un aparato para tostar café marca «Rápido Ideal». Para informes: Belascoaín y Reina, tostadero de café, «Aroma de Puerto Rico». V12 56336 9-13 Dic.

**TUBERIA DE HIERRO GALVANIZADO**

Se vende tubería de hierro galvanizado, americana, usada, de 1 y 1¼, 2 y 2½, en perfecto estado. Puede ser entregada sobre carros de ferrocarril o sobre camión en Matanzas, Placetas y Sancti Spíritus. Para más informes, Edificio Bacardí, cuarto piso, departamento 401, y por escrito al apartado 1292, Habana. V12 56278 8 dic 13

VENDO ARMATOSTES de bodega y demás útiles, muy baratos, de construcción moderna y una contadora National, modelo núm. 346. Telf. X-3519 V12 56088 7-10 Dic.

**BAULES Y MALETAS**

Varios estilos y tamaños. Baules a $3.50, maletas a $1.00, hacemos cambios, «La Sociedad», Casa de Préstamos, Suárez 34, entre Apodaca y Gloria. Telf. A-7580. V12 54381 26-11 Dic.

**MATERIALES**

Fábricas de Mosaicos, Fundiciones y Maestros de Obras. Si necesitan arena sílice blanca en pequeñas cantidades, pídala al Telf. A-4110. V12 55416 2-10 Dic.

LIQUIDACION permanente de gran cantidad de vidrieras mostrador, lunch, todos tamaños, cantinas caoba y Frigidaire, mesas Vitrolite, sillas fondo madera, molinos café Hobart, picador carne, pesas Toledo, cajas contadoras Nacional, cajas caudales, burós, Sonqui. No se repara precio. Monte 248, frente al Mercado. X-12 55475 2 dic 17

**TANQUE DE HIERRO**

Para 10,000 galones. Se vende un gran tanque de hierro con capacidad para diez mil galones, muy a propósito para regadío. Puede verse a todas horas en el tren de lavado La Estrella. Precio de situación. Arbol Seco y Llinás, darán razón. V12 55465 2 dic 10

## DINERO E HIPOTECAS

### SE OFRECE

HIPOTECAS. Tengo dinero en todas cantidades, con garantía de la actualidad, a buen tipo y rápido. Concordia 23. A-7750. Nicolás. Z s o 56121 7 dic 17

DINERO AL 6 y 7 por ciento, hasta $80,000, operaciones con absoluta reserva. J. P. Quintana. Telf. FO-2188. ZSO 56153 8-10 Dic.

**DINERO**

Doy grandes y pequeñas cantidades en hipoteca, desde el 6 por ciento en adelante para la Habana y sus barrios. También tengo para los repartos. Operación rápida y absoluta reserva.

**JULIO C. GRANDA**

Obrapía 33. Telfs. M-5921 F-5759. ZSO 53408 19-19 Dic.

DOY hipoteca, varias partidas desde $3,000 en adelante al 7 1-2, garantía absoluta en propiedad moderna, Habana, Vedado. Hora segura 2 a 3 1-2. Mazón, Empedrado 33. A-8502. Z s o 55853 5 dic 9

BANCOS: Compro cheques, libretas, giros, pesetas, Córdoba, Asturiano, Acciones Nuevo Frontón, Bonos y Obligaciones del Gobierno, Bonos y Acciones de todas las Compañías. Compostela 111, Manuel Piñol. ZSO 55653 4-14 Dic.

**DINERO**

No pierda tiempo. Cuando necesite tomar dinero en hipoteca o pagaré, vea a Fernández Alvarez, San Ignacio 50. Telf. A-4432, de 2 a 4. Operaciones rápidas y absoluta reserva. ZSO. 55239 1-1 En.

EN HIPOTECAS DOY $500.00 a $5,000 sin comisión, Habana, Repartos; también $6,000.00 a $30,000.00, San Miguel 4, restaurant «El Ariete», vidriera, 9 a 3. Díaz. ZSO 56337-38 9-17 Dic.

HIPOTECAS: No pierda tiempo. Tengo la cantidad que necesite al mejor tipo de plaza. Para la Habana, Vedado y Repartos. Reserva y prontitud, Quesada. F-5584. ZSO 56347 9-15 Dic.

### SE TOMA

TOMO PRIMERAS hipotecas, amplia garantía, casas $300.00, $850.00 $700.00, pagando $6.00, $10.00, $10.50; $1,500.00 sobre cinco caballerías, cerca Habana, carretera, 1 por ciento. Cedo crédito hipotecario, $4,500.00 en $3,600.00, sobre seis casas, 1 por ciento, Luyanó 116, bajos. I-3205. ZST 56360 9-11 Dic.

TOMO en primera hipoteca, $500, $700 y $1,200, pago el 2 o/o de interés mensual. No corredores. Informa, señor Fernández, Zanja número 11, café, de 9 a 12 y de 3 a 5 p. m. Z s t 56285 8 dic 10

TOMO 2,500 pesos sobre 2 casas y 14 departamentos, todas cielo raso, 800 metros; pago 10 por ciento. Cerro. Rentan 200 pesos. No corredores. Marcial. Monte 35. A-1353. Z s t 56293 8 dic 10

## GIROS Y LETRAS

**CAJAS RESERVADAS**

Las tenemos en nuestra bóveda, construídas con todos los adelantos modernos y las alquilamos para guardar valores de los interesados. En esta oficina daremos todos los detalles que se deseen.

**N. GELATS Y COMPAÑIA**

106 Aguiar 108 esquina a Amargura. GSI 56148 8-7 En.

## PARA EL HOGAR

### PH-1. Comidas a Domicilios.

SOLAMENTE en Porvenir número 2, esquina Habana, es esta horrible ganga. Comida a toda La Habana, $15.00 dos personas, muy fresco y variado. Se admiten abonados. Hay apartamento a la calle. M-8673. PH1 55573 3-2 En.

### PH-2. Reparación de Muebles

SUS MUEBLES, por poco dinero, los reparo, barnizo, esmalto, tapizo, etc. Llame: A-7558. Aguila 145, Rouco. Hago trabajos a domicilio. PH2 54139 25-10 Nov.

RESTAURAMOS muebles. Casa Pardo. U-5761, barnices muñeca, esmaltes «Duco», pinturas mimbres y vapor, tapicería en general, hacemos muebles encargo, los reformamos, envasamos, azogamos espejos, ponemos cristales, trabajos garantizados. Precios baratísimos, San Rafael 130. PH2 54209 25-10 Dic.

### PH-6 De interés para el hogar

**BARBERIA "SALON DORADO"**

Teniente Rey y Prado (al lado del café, por Teniente Rey)

Aviso al público en general:

A partir desde esta fecha se abre este Gran Salón con un esmerado servicio a los siguientes precios:

Corte de pelo, $0.20; afeitar, $0.10; corte de melena, $0.30; masaje Boncilla, $0.30, champoo, $0.20.

Contamos con expertos operarios que tratarán al público con esmerada delicadeza. Esperamos nos honre con su visita.

No se olvide: Teniente Rey y Prado. PH6 56126 8 dic 11

## PARA EL HOGAR

### PH-6. De Interés para el Hogar.

**CORTE Y COSTURA**

Modista titular, estilo Parrilla. Hace por figurín toda clase trabajos y moldes. Clases día y noche. Precios situación. Aguila 66, altos, cerca Neptuno. M-2400. PH6 56141 8-14 Dic.

## PARA LAS DAMAS

### PD-6. De Interés para las Damas

MADELEINE Soeurs realiza a precio de costo su primera remesa de vestidos, Modelos de sport y de noche. O-Reilly 93, altos, primer piso. PD6 55466 2 dic 17

MADAME KUZMA: Ex-modista de las principales casas de París y Viena. Creadora en sombreros finos, modelados en su cabeza. Transforma toda clase de sombreros, desde $.00. Sombreros nuevos, últimos modelos, desde $3.00. San Rafael y San Nicolás, (altos). Telf. M-2141. PD6 55806 5-10 Dic.

MODISTA. Hace vestidos franceses a dos pesos, especialidad en abrigos a $4. Empedrado número 4. PD6 55578 3 dic 10

## LIBROS E IMPRESOS

**CUBA EN SEVILLA**

**Crónicas de España, la Exposición, Marruecos español, francés, Tetuán, Tánger, Larache, Fez; 300 páginas. Pronto saldrá. Editado Casa Molina. Precio, $2. Tomás Servando Gutiérrez, Quinta y Paseo, Vedado. Teléfono F-5145.**

Lbs. Im. 55898 6 Alt.

## ENSEÑANZA

### E-1. Academias.

GRAN ACADEMIA DE CORTE NACIONAL

**SISTEMA SERRA**

Damos títulos de profesores en un mes. Admitimos pupilas y medio pupilas. Clases correspondencia, día y noche, domicilio. Vendemos valioso Método «Serra», Lealtad 82. M-6246. Paquita Serra. E1 56225 8-7 En.

**AGUINALDO**

Usted puede ser más. Nosotros se lo garantizamos, aprovechando momentos desocupados, desde su propia casa, acogiéndose a nuestra excepcional oferta, estudiando por Correspondencia: Mecanografía, Taquigrafía, Ortografía, Gramática, Correspondencia, Aritmética, Contabilidad Moderna, Organización Comercial, Enseñanza enteramente práctica, garantizando enseñarle, no importando sus conocimientos actuales ni ocupaciones. Otorgamos valiosos diplomas. Millares alumnos satisfechos en toda la República. Aproveche esta excepcional oportunidad, escribiéndonos AHORA MISMO por amplios informes, sin compromiso, convencidos de interesarle. Gran Academia «Mercurio», Dragones 42, Habana. E1 55826 5-15 Dic.

**SISTEMA ALEMANY**

ACADEMIA INTERNACIONAL

Hágase rápidamente experta profesora, corte incomparable sistema moderno, fácil, práctico, expido títulos, clases domicilio y correspondencia de día y noche. Autora y directora, Matilde de Alemany. San Lázaro 131. A-7014. E1 5440 26 dic 26

PADRES DE FAMILIAS del Interior. Todos los grados de la Enseñanza Elemental y Superior. Carrera Comercial, Taquigrafía Pitman, Mecanografía al tacto, Cálculo Mecánico con las más modernas máquinas. Los estudios, tutela, hospedaje, magníficas comidas. $25.00 mensuales. Colegio Caballero, Neptuno 199, altos, Habana. E1 54164 25-10 Dic.

### E-2. Colegios

**COLEGIO SAN ELOY**

Pupilos. Precios de situación. Primera enseñanza. Preparatoria, Bachillerato, Idiomas y comercio. Se admiten internos, medios internos y externos. Calzada del Cerro número 620, Habana. Telf. I-6002. Pida prospectos. E2 C-6947 4-3 En.

### E-5. Profesores.

MATEMATICAS, Física y Química, Enseñanza elemental. Clases individuales y a domicilio. Precios módicos. A. Xiqués. 25 número 208, Vedado. F-1238. E5 56165 8-10 Dic.

PROFESORA DE INGLES: (Londes), da clase a domicilio y en su casa, Hilda Jesty, Empedrado 4. Telf. A-7864. E5 55635 4-11 Dic.

ALTA COSTURA: Clases a domicilio, enseñanza completa en tres meses. Corte francés. Desde el primer mes de clase, no tiene que pagar modista. M-7589. E5 55563 2-10 Dic.

PROFESORA de Taquigrafía y Mecanografía, da clases diurnas a domicilio, por solo $2.50. Diríjase a Lealtad 182, de 2 a 3 o por escrito E5 55365 5 Dic.

**INGLES $2 O $3 AL MES**

Comercial, gramatical, práctico. Atendiendo situación establezco clases económicas. Grupos según conocimientos. Métodos Jorrín, Berlitz. Profesora con certificados. Continúan también clases particulares. Campanario 57, altos. M-8421. E5 54602 27 dic 7

**BAILES Prof. Chileno R. CAÑAS**

Danzón, son, fox, blue, tango. Aprendizaje rápido. Doy práctica con la enseñanza. Bailes de teatro, seriedad, competencia. Clases a todas horas, Empedrado 60. E5 56027 7-12 Dic.

PROFESORA de Primera y Segunda Enseñanza. Clases de Inglés, Taquigrafía Pitman, inglesa y española. Clases a domicilio y en mi casa. Precios módicos. Telf. U-1152. E5 54505 27-27 Dic.

**INGLES**

Enseñado por profesora americana. Sorprendentes resultados en pocas semanas. El discípulo leerá, escribirá y hablará inglés en breve tiempo. Lecciones a domicilio, también. Miss. Kapan. Gran Hotel, Teniente Rey y Zulueta. M-9896. E5 53872 23-23 Dic.

PIANO, solfeo, violín, guitarra, mandolina; enseñamos por sistema rapidísimo. Piezas al mes de empezar. Exámenes trimestrales. Especialidad alumnos haraganes. Vamos a domicilio. Baratísimo A-0225, San Rafael número 71. E5 52139 10 dic 11

## DE INTERES GENERAL

GAS-OIL: para motores de petróleo y luz para alumbrado. Cotizamos precios a comerciantes interior. Unión Oil o., S. A., Agua Dulce 15, entre Flores y Buenos Aires. M-3687. Habana. I. 55666 4-14 Dic.

COBRO DE CUENTAS atrasadas, del comercio o particulares, recibos de sociedades, alquileres a comisión; referencias y garantía. Andrade, San Lázaro número 3, Víbora. Telf. X-2890. IG. 56298 9-12 Dic.

PERDIDA. Título de chófer extraviado desde la Calzada del Cerro hasta Palatino o Buenos Aires. El que lo entregue en Universidad 27, altos, será gratificado. I 56248 8 dic 11

M.E.C.D. 2016

# A TRAVES DE LA VIDA

(Por Héctor de Saavedra)

### LAS ILUSIONES

No puede uno imaginar todo lo que no sabe. Esta idea parece una tontería, después del célebre "sólo sé que no sé nada" del filósofo griego; pero no lo digo como miembro de honor de la Sociedad "El triunfo de la ignorancia" ni como correspondiente de la Cooperativa General de Infundios de la Isla de Cuba, sino como vulgar observador de lo poquísimo que sabe todo el mundo.

A propósito de cierto regaño que ha mercido el redactor de un estimable colega, por haber dado el "Don" a Miguel de Cervantes Saavedra, se me ocurre decir cosa que todos se callan, y es la siguiente: que pocos, muy pocos, han leído el "Quijote".

Vamos a ver. Con la mano sobre el pecho, que es donde "radica" la conciencia, confiesen los que ésto leyeren que ellos conocen de oídas el "Quijote", por dichos o por referencias, pero que ninguno lo ha leído.

No pido que lo confiesen públicamente, sino tan solo que lo reconozcan. Que la generalidad de los españoles no han leído el "Quijote" es tan evidente, como que la casi totalidad de los cubanos lo conocen por el forro.

De los hispanos puedo decir, a ciencia cierta, que cuando tienen que escribir el apellido de cierto "íntimo" amigo mío, lo hacen de este modo: **Savedra,** con una sola **a,** o de este otro: **Sabedra,** con **b** de burro.

No hay un sólo inglés o americano del Norte que no sepa escribir Byron, Shakespeare o Longfellow. Somos nosotros los que ignoramos como se escribe el nombre del más insigne de los literatos españoles.

Me contaba Pote, cuando fué librero (y me confesó, de capitalista, que aquella había sido la época más feliz de su vida) que con motivo de un certamen que abrió el DIARIO DE LA MARINA, en memoria y honor del Príncipe de los Ingenios, algunas personas entraron en su librería a comprar la historia del Hidalgo de la Mancha. Por cierto que un individuo le preguntó:

—¿Tiene Ud. esa novela de Juan Quijote?

—¡Oiga Ud.! —respondió Pote, con mucha dignidad,— hable con más respeto de la obra de Miguel de Cervantes Saavedra, el más insigne de los escritores españoles.

—Dispense Ud. —respondió el hombre,— pero no sabía...

—Ya veo que ignora Ud. esas nigromancias— continuó, majestuosamente el popular editor—pero sepa que en español no hay más que dos libros dignos de leerse: "El Ingenioso Hidalgo Don Quijote de la Mancha" y el "Libro de lectura", que acaba de imprimirse en esta casa, y es su autor el ilustre Don Estéban Borrero Echevarría.

Por otra parte, que no se conozca, ya, el "Quijote", no tiene nada de extraño porque son contadas las personas que leen, en el buen concepto que significa la lectura. Muerto Valdivia que llegó a leer la colección completa de Rivadeneyra y el Dr. Leopoldo Cancio y Luna que sin haber salido jamás de Cuba estaba al día con las publicaciones extranjeras, no quedan más que Polo Desvernine y el Dr. Antonio Sánchez de Bustamante para seguir el movimiento científico y literario del mundo civilizado. Y todávía desconfío de Polo desde que lo ví, ahora días, leyendo los periódicos locales.

La razón es que los clásicos no interesan. El hombre moderno, en nuestra tierra, es un ser superior que no entretiene sus ocios con las aventuras de un loco por sublime que sea. Todavía pudiera aceptar a Sancho, pero a Don Quijote no puede aguantarlo, como cierto literato que para hacerse el gracioso dijo en confianza y a la hora de su muerte, que el Dante le... aburría. El Segismundo de "La Vida es sueño" es un simple que debería seguir durmiendo y de Shakespeare se puede tolerar el "Otelo" porque Verdi lo ha puesto en música y hay, además una muerte por estrangulación, que es de gusto moderno.

El sentido práctico de la vida que al fin hemos descubierto es el que nos dá el verdadero carácter. La toga viril es una pamplina cuando con el "smoking" se obtiene fácilmente carta de naturaleza. El hombre de esta época, en esta factoría, no debe ler más que la Guía del Teléfono y las crónicas de policía.

**DOMESTICA ACUSADA::**

José Segredo y Albert, segundo teniente del Ejército y vecino de Santa Irene 104, dió cuenta que despidió a su doméstica Luz Divina Enríquez quien al marcharse le sustrajo ropas propiedad de su esposa, que estima en nueve pesos. Agregó que dicha mujer le fué recomendada por el soldado Ramón Vargas, quien puede informar sobre su paradero.

# SE DA POR CIERTA LA SANCION DEL SENADO A LA MORATORIA QUE HA PROPUESTO MR. HOOVER

## Los demócratas no aceptan las proposiciones sobre la creación de nuevos tributos

WASHINGTON diciembre 9.—AP.—Ha comenzado el debate contra la moratoria de Hoover en el Senado, mientras el presidente dedica todas sus actividades a redactar un mensaje especial pidiendo a la Alta Cámara la ratificación de ese acuerdo.

El senador republicano Johnson pidió que se investigara inmediatamente la cantidad de compras de bonos y valores extranjeros que se han hecho en este país como medida preliminar para combatir la moratoria concedida por el Gobierno.

El citado senador manifestó que pedirá al Senado que tome un acuerdo sobre la resolución que presentará mañana en tal sentido. Los jefes democráticos dijeron esta noche que no tenían ninguna objeción particular que hacer, por lo que parece más que probable que el Senado dará su aprobación a lo hecho por Mr. Hoover.

Aunque la aprobación de la moratoria se da por cierta, no parece prabable que sea aprobada antes del 15 de este mes en que vencen los próximos pagos de las deudas de guerra de los gobiernos extranjeros.

**LOS DEMOCRATAS NO ACEPTAN LAS PROPOSICIONES DE HOOVER**

WASHINGTON, diciembre 9.—AP—Ante el plan Hoover-Mellon para el establecimiento de nuevos impuestos, los congresistas democráticos están resueltos a idear planes propios para dar al Tesoro los recursos que necesita.

Los miembros de ambos partidos estudiaron las proposiciones de la administración consistentes en el aumento irraccional de los impuestos sobre las pequeñas rentas y en mayores aumentos en los impuestos que pesen sobre el tabaco, los automóviles, las ventas de radio, las entradas a los espectáculos, mensajes telefónicos y mensajes telegráficos.

He aquí el último retrato hecho en Washington del Presidente de los Estados Unidos, Mr. Hoover.

El Gobierno ha enviado al Congreso los presupuestos para el año próximo, que suben a poco menos de 4,000 millones de dólares. Si no se obtiene más dinero, dice el presidente, el Gobierno tendrá déficit.

Una de las características del plan que ha de ser combatida seguramente es la que aplica mayores escalas a las rentas en 1931. El senador demócrata Harrison, dice que semejante cosa es «injusta».

Aunque los republicanos no hacen comentarios uniformes acerca del plan gubernamental, el presidente Smoot de la Comisión de Hacienda del Senado, duda que el plan dé al Tesoro las cantidades que necesita, en vista de los créditos que se han de conceder durante la presente legislatura.

Los republicanos independientes del Senado se niegan a aceptar distintas partes del plan. El senador Borah dijo que será necesario hacerle «algunas modificaciones radicales» para que obtenga su voto.

El representante republicano Hawley, presidente de la Comisión de Medios y Arbitrios del último Congreso, explicó el alcance de las proposiciones relacionadas con el impuesto sobre la renta a la Cámara. Dijo que afectaría a 3,600.000 personas.

# *HARRY POWERS DICE QUE ERA UN DESGRACIADO*

## Declaró que dos desconocidos han sido los que dieron la muerte a la Sra. Dorothy Lemke

CLARKSBURG, Virginia Occidental, diciembre 9. (AP).—Sentado en el centro de un escenario brillantemente iluminado y con los ojos de mil doscientos espectadores fijos en él, Harry F. Powers puso fin hoy a su actitud fría e indiferente de días pasados, y llorando contó los infortunios de su vida conyugal, y cómo dos misteriosos desconocidos cometieron el crimen que se le imputa (el asesinato de la señora Dorothy Lemke) y por el cual le juzgan en esta ciudad.

Powers declaró que las dificultades de su matrimonio duraron cuatro años y le indujeron a establecer una agencia matrimonial, enviando su retrato y apasionadas cartas de amor a muchas mujeres, a las que hizo después visitas.

—Mis trastornos casi me volvieron loco—dijo sollozante.

Tanto el Ministerio Público como la defensa terminaron sus respectivos alegatos durante el día. La tercera sesión del más interesante caso criminal de que se tiene recuerdo en esta región terminó con el largo informe del fiscal, empeñado en destruir los descargos acumulados por los testigos de la defensa.

Se considera probable que el Jurado comience a deliberar el jueves por la tarde sobre si Powers es o no culpable del primero de los cinco asesinatos de que se le acusa.

## CONSEJO INTERAMERICANO DE ARBITRAJE COMERCIAL ORGANIZADO EN NEW YORK

NUEVA YORK, diciembre 9. (AP.) El Consejo Inter americano de Arbitraje Comercial quedó organizado hoy con la finalidad de inventar un sistema arbitral que haga innecesarios los litigios y guerras como medios de resolver las dificultades del comercio.

Se anuncia que por el momento se establecerán grupos de árbitros en Nueva York, formándolos hombres que hagan negocios con la América Latina. Habrá un grupo para cada país del continente, pidiéndose a todos los clientes de la América Latina que recurran al sistema para resolver sus diferencias.

El Consejo Inter americano ha sido organizado bajo los auspicios de la Asociación Americana de Arbitraje. Un grupo de industrias de primer orden está representado en el organismo.

## ROBO POR UNA BANDA DE LADRONES-MOSCAS AYER, EN NUEVA YORK

NUEVA YORK, diciembre 9. (AP.) La policía de Nueva York busca a una banda de ladrones-moscas—llamados así por su habilidad para escalar fachadas—la cual realizó el robo de ochenta mil pesos en joyas guardadas en una caja fuerte en la residencia de George S. Brewster, rico exportador, en el décimo quinto piso de una casa de apartamentos de la Avenida del Parque.

La policía encontró una larga cuerda en uno de los balcones, deduciendo de ello que los ladrones se descolgaron desde el techo del edificio, tres pisos más arriba del apartamento robado, hasta alcanzar la ventana que querían forzar.

Desde el 30 de octubre han sido robadas joyas por valor de 385 mil pesos en el distrito de la Quinta Avenida, uno de los más fashionables de Nueva York.

# Sólo 2 Hombres Estan Manejando a Toda Alemania

## Económica y políticamente el país se halla en manos de Bruening y de Goerdeler

BERLIN, Diciembre 9 (AP).— Los hombres de negocios alemanes se han dado cuenta hoy de que su independencia ha desaparecido.

Después de venticuatro horas de meditación sobre el decreto de emergencia dictado anoche por el Presidente von Hindenburg, se ha llegado a la conclusión de que dos hombres rigen actualmente a Alemania económica y políticamente.

Esos dos hombres son el Canciller Heinrich Bruening y el doctor Carl Goerdeler, el «Dictador de Precios» que tiene control absoluto sobre todos los negocios, desde los más importantes hasta los mas minúsculos.

El doctor Goerdeler indicó cual será su conducta declarando que adoptará inmediatamente enérgicas medidas para hacer frente a los males que padece la nación.

Una de sus primeras medidas, dijo, será la reducción de los precios de los productos industriales, después vendrá la baja de los fletes y de los precios de los artículos de primera necesidad.

En los círculos gubernamentales se interpreta el discurso pronunciado por el Canciller Bruening por radio en el sentido de que el decreto de emergencia marca el final del primer encuentro público entre las dos personalidades políticas de mayor relieve: el Canciller Bruening y Adolfo Hitler.

Ya han comenzado a sentirse los primeros efectos del decreto de emergencia. Considerable número de reuniones políticas que estaban anunciadas para los próximos días, han sido canceladas. Poco después de anunciarse el decreto cien partidarios de Hitler en Wuppertal, Rinlandia, fueron arrestados por haberse presentado en público usando el uniforme de la Nazi.

El Reichbank así como los bancos berlineses han reducido el interés y se espera que los bancos provinciales sigan el ejemplo.

Esta noche el vicecanciller Hermann Dietrich pronunció otro discurso insistiendo en la necesidad del decreto de emergencia.

En los centros gubernamentales no se concede mayor importancia al peligro de un gobierno de Hitler declarando, que salvo accidentes, no habrá probabilidades de una coalición Bruening-Hitler en vista de las terminantes manifestaciones del canciller.

El periódico «Voelkischer» Beobachter», órgano de Hitler, denuncia hoy el discurso de Bruening, diciendo que carece de precedentes por «su falta de control», y al mismi tiempo manifiesta que es «la voz cansada de un excéptico».

Sigue diciendo el periódico que el discurso contribuirá a la más rapida caída del Canciller. Los centros oficiales, sin embargo, entienden que el doctor Bruening se ha atrincherado mas que nunca con ese discurso.

Los partidarios del Canciller aseguran que ha aumentado sus prestigios en Alemania y que, en las conferencias que están a punto de celebrarse, podrá decir al mundo que Alemania ha hecho todo lo posible «por salvarse»

# CREE FRANCIA QUE LA INCERTIDUMBRE QUE HAY EN ALEMANIA JUSTIFICA LA CREENCIA DE QUE NO ES MOMENTO DE REDUCIR LAS REPARACIONES

## Un banquero de los Estados Unidos con un grupo de otros banqueros de países acreedores de Alemania salieron para Berlín con el fin de tratar de los créditos a corto plazo

BASILEA, Suiza, diciembre 9. AP.—Francia inició hoy la oposición a los esfuerzos que se realizan con el fin de reducir las reparaciones alemanas.

El profesor Charles Rist, experto bancario francés, declaró en una entrevista que las cifras dadas a conocer por el doctor Melchior demuestran la incertidumbre que existe en Alemania.

Esta incertidumbre, siguió diciendo, justifica más que sobradamente la creencia de que éste no es el momento para hacer una nueva evaluación de la capacidad de Alemania para el pago de sus compromisos.

Declaró el profesor Rits que la tesis francesa de que solamente se necesita un arreglo temporal con el fin de que Alemania salga del período anormal de malos negocios por que atraviesa, ha sido confirmada por el propio doctor Melcior.

El representante alemán hizo una sombría descripción del futuro de Alemania. Presentó pruebas referentes a que la balanza comercial favorable de 350 millones de reichmarks no será duradera.

Dió gran número de datos estadísticos sobre las cuatro categorías de pagos alemanes: créditos a larúo plazo, empréstitos que no se han emitido públicamente, bonos y acciones emitidos por Alemania, pero que están en poder de extranjeros y créditos a corto plazo.

El propósito de tales datos fué dejar consignada la cantidad total de intereses anuales y de amortización que Alemania está obligada a pagar.

Sir Walter Layton, delegado británico, que es el encargado de informar a los representantes de los periódicos de habla inglesa, dijo que la Comisión está satisfecha de que el testimonio alemán ha sido cuidadosamente preparado y que «algunas» de las cifras han sido comprobadas.

El doctor Melchior cargó la responsabilidad de parte de las dificultades alemanas a los países que tratan de impedir la importación de artículos alemanes.

El delegado del Reichbank dijo que Inglaterra y otros países que abandonaron el patrón oro han causado enorme quebranto al comercio alemán y que esto, junto con el aumento de los aranceles en todo el mundo, y con la competencia que cada día es mayor, ofrece a Alemania pocas oportunidades de hacer dinero con la exportación.

La actual balanza comercial favorable a Alemania, dijo, procede de causas anormales, que pronto desaparecerán.

Los expertos financieros han estado trabajando tan activamente que todos los anteriores informes sobre Alemania, incluso el de la comisión Wiggin, del pasado agosto, se consideran obsoletos.

**LOS BANQUEROS INTERNACIONALES CONFERENCIARAN CON LOS FUNCIONARIOS ALEMANES**

PARIS, diciembre 9. (AP.)— Albert H. Wiggin, banquero americano y un grupo de banqueros de otras naciones que son acreedoras de Alemania, salieron hoy para Berlín a fin de tratar sobre los créditos a corto plazo con los financieros alemanes.

Antes de partir, las conferencias que celebraron en esta capital crearon la impresión de que los créditos a corto plazo concedidos a Alemania se prorrogarán mediante la modificación del acuerdo en vigor.

Los banqueros internacionales están muy interesados en el nuevo decreto de emergencia proclamado anoche por Alemania así como en el discurso que pronunció el Canciller Bruening desafiando a Hitler. De este interés participa la prensa, que ha comentado largamente los dos acontecimientos.

«Le Temps» aplaude el discurso de Bruening diciendo que es así como debe hablar un estadista consciente de sus responsabilidades y deberes hacia la nación.

Confía el periódico en que el Gobierno alemán sabrá hacer bueno el pronunciamiento de Bruening, «porque es tiempo de poner fin a las empresas de los aventureros políticos que llevan a Alemania a la catástrofe.»

«Le Journal des Debats» hace notar que el doctor Bruening debe ser felicitado por su energía verbal, pero que hasta que no haya pruebas de que el partido de Hitler ha sido definitivamente dominado, no será prudente creer que la situación alemana cambie.

«La Liberté» declara que el discurso de Bruening parece invitar a los socialistas nacionales a que sean más moderados y razonables con el fin de facilitar su entrada en el poder.

## UN AEROPLANO POSTAL FRANCES CAYO AL MAR

MARSELLA, diciembre 9, (AP.)—Una estación de radio ha recibido hoy un mensaje diciendo que un aeroplano del correo Marsella-Argel ha caído al mar, a la altura de las islas Baleares.

## BARCOS QUE SE ESPERAN

**DICIEMBRE 10**

Orizaba de Veracruz, Istria de Trieste, San Blas de Boston, Santa María de Valparaíso, Florida de Key West.

**DICIEMBRE 11**

Turrialba de Tela, Abangarez de New Orleans, Mauretania de New York y Cuba de Tampa y Key West.

# Bolivia Presenta Una Solución al Asunto del Chaco

## Colombia va a recibir un préstamo de $15 millones del Banco de la República

WASHINGTON, diciembre 9.—(AP).—Los delegados bolivianos a la conferencia sobre el Pacto de no agresión, presentaron hoy a la delegación paraguaya y a un representante de los neutrales, bajo cuyos buenos oficios las dos naciones están negociando, una fórmula para impedir choques en El Chaco.

La proposición obliga a los dos países a no iniciar las hostilidades en El Chaco, y a no recurrir a la guerra como solución de las dificultades, excepto como arma de defensa.

Recomienda el nombramiento de una comisión neutral que investigue el origen de las hostilidades que han ocurrido hasta ahora en El Chaco, la cual quedará facultada para declarar las responsabilidades consiguientes y fijar los daños causados.

La proposición mantiene la presente situación militar de los dos países hasta el arreglo de la cuestión fundamental de fronteras.

En virtud de la proposición boliviana, la comisión neutral hará investigaciones y recomendaciones en el caso de que las comisiones investigadoras que designen los dos países no se pongan de acuerdo.

La delegación paraguaya dará a conocer sus puntos de vista acerca de ese plan en la próxima reunión, que se celebrará a fines del presente mes.

**EL GOBIERNO COLOMBIANO KECIBIRA UN PRESTAMO**

BOGOTA, diciembre 9.—(AP).—El Presidente Olaya Herrera dijo hoy que el Tesoro Nacional recibirá un crédito de 15,000,000 de pesos del Banco de la República muy en breve con el fin de solucionar la situación financiera y cubrir el déficit del presupuesto que asciende a cinco millones.

Se tiene entendido que el Gobierno ha convenido en saldar ese crédito con el Banco haciéndole entrega de la suma de 1.500,000 pesos anuales, procedentes de los ingresos por el concepto de impuesto sobre las minas de sal.

## Los Japoneses Apoyan al Mariscal Chino Tuan Chi-Jui Para Virrey de Manchuria

Como no ha prosperado el proyecto de llevar al joven Pu-yi, ex emperador de China, de jefe del Gobierno de la Manchuria, quien también era apoyado por el Japón, se piensa, por el Gobierno de Japón, y ya lo ha propuesto el Consejo de la Liga de Naciones reunido en París en nombrar virrey de Manchuria a ese mariscal que ha sido tres veces primer ministro de China y que no tiene animadversión contra los japoneses.

Tuan ha vivido en una de las Concesiones extranjeras de Tientsin durante varios años, y se cree que no habrá oposición por las Naciones del Consejo de la Liga, para el virreynato de Manchuria.

Parece que el propio ejército chino de Manchuria no quiere que vuelva a ésta el mariscal Chang Hsueh-Liang. En Tokío se dice que los japoneses verían de buen grado una comisión local de paz establecida en Chinchow, gobernando bajo la Comisión de Manchuria.

Los japoneses se oponen a que la Comisión del Consejo de la Liga de Naciones que haya de ir a Manchuria nombre observadores neutrales del ejército japonés que persigan a los bandidos que viven a la vera del ferrocarril de Mukden a Peking.

La agitación en Tsitsihar cesó cuando se supo que el general chino Ma Chan-Shan estaba dispuesto a cooperar con los japoneses en la provincia de Heilungkian.

Ese general Tuan Chi-jui, que los japoneses apoyan para virrey de Manchuria tiene 67 años, estudió artillería en Alemania; y cuando volvió a China ayudó a vencer a los boxers sublevados en la provincia de Shantung.

En la revolución de 1911 Tuan pidió al emperador manchú que abdicase.

En 1914 fué elegido para el puesto de mariscal; y luego fué presidente del Colegio de Mariscales.

Parece que ese mariscal no acepta que sean los japoneses aislados los que persigan a los bandidos de Manchuria, sino que los ejércitos chinos han de disolver rápida y enérgicamente a esos bandidos, cuyas depredaciones han sido la causa de que los japoneses continúen en territorio de la Manchuria.

T. C.

## ARTURO TOSCANINI VOLVERA PRONTO PARA EUROPA MUY ENFERMO

NUEVA YORK, diciembre 9. AP.—Los directores de la Sociedad Filarmónica anunciaron hoy que Arturo Toscanini, el famoso director de orquesta italiano, tendrá que regresar a Europa después de dirigir el concierto del 20 de diciembre de la Orquesta Sinfónica de Nueva York, debido al mal estado de su salud.

Toscanini interrumpió el tratamiento a que estaba sometido en Europa para volver a los Estados Unidos, hace un mes justo. Su propósito era dar una serie de conciertos durante ocho semanas, comenzando el 29 de febrero.

El famoso maestro fué herido hace meses en Bolonia, Italia, por un grupo de fascistas, al negarse a tocar el himno de éstos.

# EL ORDEN SOCIAL

Por GASTON MORA

Un periódico "fascista", es decir, **antiliberal, antidemocrático,** partidario de la política de "la mano dura", de "la mano fuerte", escribe lo que traducimos a continuación, tomándolo del recorte de un discurso francés, el cual recorte nos ha enviado, desde París, conjuntamente con "La Libertad", publicación **"antifascista"**, que, en gran ciudad, libra constante batalla contra el gobierno personal de Mussolini. He aquí la traducción de que nos referimos: "El fascismo que es la **quinta-esencia** de los principios de orden, de conservación, de autoridad, de disciplina, combate el **ateísmo,** que es la muerte de la religión, porque **sin Dios** no puede haberla; combate el **divorcio,** porque con éste no hay familia; combate el **comunismo,** porque con éste no hay propiedad, y combate **la anarquía,** porque con ésta no hay gobierno. Y una civilización cae, desaparece, cuando no hay religión, ni familia, ni propiedad, ni gobierno".

Discurramos algo sobre lo que dice el periódico "fascista". Puede "caer", "desaparecer" una civilización por muchos y diferentes motivos. Se ha dicho que toda civilización, como todo organismo viviente, lleva en su propio seno gérmenes de la muerte. Todo pasa, todo muere, aunque mejor sería decir que todo cambia, que todo se transforma. Todo es transformación. Habiendo dicho un materialista "que todo es materia,", alguien hubo de contestarle: "Usted se equivoca. Todo es espíritu. La materia no es más que espíritu materializado, objetivado". Cuando "cayó" la civilización **greco-latina,** había religión en ella. Y había familia, a pesar de haber divorcios, y había propiedad, aunque **"latifundista",** y había gobierno; lo ejercía, entonces, en el siglo quinto de la Era Cristiana, el último Emperador romano, el César **"Rómulo Augústulo".** Este último Emperador tenía el nombre del primer Rey que tuvo Roma, y el nombre del primer Emperador que hubo allí; Augusto. Los filósofos de la historia dicen que son múltiples y complejas, y a veces poco conocidas las causas destructoras de una civilización.

—El espíritu religioso nunca **desaparecerá** del mundo. Mientras haya muerte, —ha dicho un pensador,— habrá religión. Podrán modificarse las formas religiosas. Pero las esencias espirituales subsistirán siempre. Obedecen a íntimas necesidades de la naturaleza humana, como ha escrito Renán. La religión es el consuelo supremo, la esperanza suprema. Es el lazo que une lo conocido con lo desconocido. Tampoco desaparecerá la familia porque ella es un hecho natural, una **cristalización** de afectos o de intereses. Es la célula de toda organización social. El divorcio romperá mil matrimonios, pero el cariño, la simpatía o las conveniencias **"anudarán"** otro mil. A unas uniones sucederán otras uniones. La propiedad tampoco **desaparecerá.** No la destruirán las doctrinas comunistas, porque sin ella no habrá progreso económico ninguno. Nadie trabajaría si no pudiera hacer suyo, como es natural y legítimo, el fruto de su trabajo. El comunismo, la comunidad de bienes, sólo es posible, viable, en pequeñas asociaciones religiosas, **"ascéticas",** en las que todo pertenece a la comunidad y nada al individuo. La primera provée a las necesidades de todos. Más el comunismo es impracticable en las grandes asociaciones políticas llamadas naciones. Si por la fuerza llegase un día a triunfar el comunismo, la misma fuerza lo destruiría. El porvenir **no** pertenece al comunismo, sino a la **coparticipación** de todos en los beneficios o utilidades industriales. En la Rusia Soviética hay "un comunismo **atenuado,** y aún éste, para sostenerse, ha menester de un régimen de fuerza. Con la libertad se vendría a tierra. No haya temor alguno a la anarquía, a la carencia de gobierno. Siempre lo habrá, porque es conforme con la naturaleza humana que donde exista una reunión de hombres, surja y se organice un Poder Director, una **Entidad** que respete y haga respetar el derecho de todos. La anarquía es el desorden, el cual es incompatible con la vida.

Se ha dicho que todo gobierno es una **"resultante"** de las fuerzas políticas, económicas y sociales que actúan u operan en un momento determinado de la historia de un pueblo. Pero como esas fuerzas cambian o se modifican con el tiempo, de ahí que con éste también cambie o se modifique **"la resultante"** de esas fuerzas. En el mundo moral como en el físico todo es **dinamismo.** Hasta en la misma muerte hay dinamismo. Un biólogo dice que "la muerte es la fermentación de la vida".

ANUNCIESE EN EL
DIARIO DE LA MARINA

# 5.000 ESTUDIANTES CHINOS ASALTAN EL...

(Continuación de la Primera página)

**una ofensiva al este de Chinchow. Se declara que ha sido ordenada por el mariscal Chang Hsueh-Liang.**

**—El conde Kabayama, miembro de la Cámara de los Pares, en el Japón, e industrial de primer orden, ha declarado al llegar a Estados Unidos, procedente de Tokío, que lo que el Japón quiere respecto a la Manchuria, es que se restablezca la paz y vuelva la normalidad que permita reanudar el tráfico.**

**—La Agencia Reuters ha recibido un mensaje desde Mukden, informando que un grupo de cien bandidos atacó a una patrulla de policía japonesa que daba escolta a cinco corresponsales de la prensa extranjera a Kung Tai Pu. Los chinos fueron rechazados, después de fuerte tiroteo, no registrándose bajas.**

**—Cinco mil estudiantes asaltaron el ayuntamiento de Sanghai haciendo prisionero al Alcalde, por negarse a poner en libertad a sus compañeros detenidos. Otros centros municipales chinos fueron también asaltados y destruídos documentos y archivos.**

**—Otro grupo de estudiantes interrumpió el servicio ferroviario entre Sanghai y Nankin, destruyendo las señales y quemando un puente.**

**—Un nuevo grupo de otros mil estudiantes destruyó el edificio del partido nacionalista por creer a sus miembros favorables al Japón.**

### Aprobó la Liga el Programa de Paz en Manchuria

PARIS, diciembre 9, (AP.) — El Consejo de la Liga de las Naciones se reunió esta noche en sesión pública después de diez y ocho días de negociaciones secretas, aprobando el programa para el arreglo pacífico del conflicto entre China y el Japón en la Manchuria.

El representante japonés, que «no ha recibido instrucciones de Tokío» fué el único que se abstuvo de dar su aprobación al plan. Otra sesión pública se celebrará mañana, creyéndose que para entonces el delegado japonés tendrá instrucciones de adherirse al acuerdo.

La característica principal del plan consiste en el nombramiento de una comisión investigadora, compuesta de cinco miembros, para que examine todas las circunstancias del conflicto chino-japonés.

Las características negativas del plan, contenidas en una resolución y en la declaración que lo acompaña, son:

Primera: Deja que los japoneses ocupen militarmente casi toda la Manchuria.

Segunda: Se niega a aprobar el derecho del Japón a adoptar medidas militares contra los bandidos.

Tercera: Deja sin organizar una zona neutral entre los ejércitos chino y japonés.

En los centros de la Liga prevalece la opinión de que los japoneses aceptarán el plan, pero se teme que Tokío haga objeciones a la negativa que se hace del derecho de los militares nipones a tomar medidas contra los bandidos

Se tiene entendido que Kenkichi Yoshizawa, delegado del Japón, quiso aprobar el programa, pero que insistirá en que se le permita hacer declaraciones exponiendo el derecho del Japón a tomar medidas contra las actividades de los bandidos.

Tal declaración por parte de los japoneses provocaría manifestaciones del doctor Sze, delegado de China, y de algunos miembros neutrales, sosteniendo que el Consejo no debe reconocer el derecho de ningún país a tomar medidas policíacas en otro.

Se considera probable, sin embargo, que después de la exposición de estos puntos de vista, los catorce miembros de la Liga acepten el plan, suspendiendo inmediatamente las sesiones del Consejo.

«La Comisión tendrá facultades discrecionales para determinar los asuntos sobre los cuales habrá de informar al Consejo y además la facultad de enviar informes parciales cuando lo estime por conveniente», dijo M. Briand.

También declaró que «si las promesas hechas por las dos partes con relación al acuerdo del 30 de septiembre no se llevaban a cabo para cuando la Comisión llegue, la Comisión informará al Consejo tan rápidamente como le sea posible.

La resolución de septiembre dispone que el Japón evacue el territorio de la Manchuria tan pronto como las condiciones de seguridad se lo permitan.

### Los Chinos Preparan una Ofensiva

TOKIO, Japón, diciembre 9, (AP.)—La agencia de noticias Rengo informa que los chinos están preparando una ofensiva al este de Chinchow.

En un despacho de Mukden, que no se ha podido confirmar, declara la agencia que la ofensiva ha sido ordenada por el mariscal Chang Hsueh-Liang, depuesto Gobernador de la Manchuria.

El Gobierno se dispone a dar instrucciones a Kenkichi Yoshizava, su delegado cerca del Consejo de la Liga de las Naciones, para que acepte el programa de paz del Consejo en toda su integridad.

M. Yoshizawa había recibido instrucciones de pedir el aplazamiento de la sesión de hoy, a causa de que la resolución no era aceptable. Los despachos de París indicaron más tarde que la resolución se ha modificado a fin de satisfacer los deseos de los japoneses.

Se tiene entendido que el Japón hará una reserva aclarando su derecho a operar contra los bandidos en la Manchuria, manifestando que tales operaciones serán temporales, y cesarán así que se restaure la normalidad.

### Un Industrial Japonés Dice que su País Quiere la Paz en Manchuria

SEATTLE, Washington, diciembre 9, (AP.) — Al llegar hoy a este puerto procedente de Tokío, el conde A. Kabayama declaró que todo lo que el Japón quiere en la Manchuria, es que allí se restablezca la paz con la mayor rapidez posible, y que al mismo tiempo vuelva la normalidad que permita reanudar el tráfico.

El conde Kabayama es miembro de la Cámara de los Pares del Japón y también un industrial de primer orden. Lo acompaña Takashi Komatsu, director administrativo de la compañía constructora de barcos de Asanao, de Tokío.

El conde y M. Komatsu dicen que piensan sondear la opinión de los Estados Unidos en la cuestión de la Manchuria, y también estudiar nuevas posibilidades industriales para su país.

### Cien Bandidos Chinos Atacaron una Patrulla Japonesa

LONDRES, diciembre 9, (AP.)—La Agencia Reuters ha recibido un mensaje desde Mukden informando que un grupo de cien bandidos atacó a una patrulla de policía japonesa que daba escolta a cinco corresponsales de la prensa extranjera a Kung Tai Pu, a veinte millas al oeste de Mukden.

Los bandidos fueron rechazados, agrega el despacho, después de fuerte tiroteo, no registrándose bajas.

El «Daily Mail» ha recibido un despacho de Harbin dando cuenta que el Japón ha hecho proposiciones al general Mah Chan-Shan, comandante chino. El general ha estado de Hailun, dice el Mail, pero no se ha concertado ningún arreglo para la retirada de las tropas, porque no cree en la sinceridad de los japoneses.

El corresponsal del Mail estuvo presente en la entrevista, que se celebró en una casa de préstamos y duró cuatro horas.

### Los Estudiantes Causan Desórdenes en Shanghai

SHANGHAI, China, diciembre 10 (jueves) AP.—Cinco mil estudiantes asaltaron las oficinas del alcalde de la ciudad, situada en el barrio chino, haciendo prisionero a ese funcionario, por negarse a poner en libertad a los estudiantes arrestados por las manifestaciones contra la política que en Manchuria sigue el Gobierno chino.

Mientras el alcalde estaba preso en su oficina, los estudiantes asaltaban también varios centros municipales chinos, destruyendo los muebles y los archivos, para proceder contra los administradores de Shanghai, a quienes lo sestudiantes acusan de oponerse a sus esfuerzos para conseguir que el Gobierno de Nankin se muestre más fuerte ante los japoneses invasores de la Manchuria.

Los disturbios, parte de los cuales ocurrieron junto a la Concesión Francesa, causaron que las autoridades militares de ésta situasen patrullas en el límite de los terrenos.

Los franceses cerraron las calles que conducen a su Concesión con alambradas, deteniendo el tránsito entre las dos áreas.

Las autoridades dejaron que los estudiantes mantuviesen prisionero al alcalde y pretendieron calmarlos; pero no pusieron en libertad a los jóvenes arrestados en los primeros desórdenes antigubernamentales.

Mientras, otro grupo de estudiantes interrumpía el servicio en el Ferrocarril de Shanghai a Nankin, asaltando la estación, situada a varias millas de esta ciudad, destruyendo las señales del tránsito e incendiando un pequeño puente.

Otros mil estudiantes destruyeron la residencia del Kuomintang (Partido Nacionalista) en Shanghai, declarando que sus miembros son favorables a las actividades de los japoneses.

M.E.C.D. 2016