1A SECCION 1

El DIARIO DE LA MARINA es el periódico más antiguo de Cuba. Fué fundado en el año mil ochocientos treinta y dos.

Servicios especiales de España

DIARIO DE LA MARINA

MIEMBRO de The Associated Press. Esta queda autorizada para usar nuestros servicios y noticias de información.

Hilo directo con New York

1A SECCION 1

AÑO XCIX.—NUMERO 318. ACOGIDO A LA FRANQUICIA POSTAL LA HABANA, MARTES, 8 DE DICIEMBRE DE 1931.—LA PURISIMA CONCEPCION. TIEMPO PARA HOY: BUENO EJEMPLAR: 5 CENTAVOS

DE CHANG HSUEH-LIANG DEPENDE SE EVITE LA LUCHA EN CHINCHOW

IMPRESIONES

Según un documento casi oficial que ha visto la luz hace poco la refinería Belot realiza unas utilidades de cuatro millones de dólares al año.

Según E. Núñez Portuondo, en una ponencia que se elevó a dictamen en la Comisión de Aranceles e Impuestos de la Cámara, esas utilidades alcanzan la respetable suma de un millón seiscientos mil dólares.

Según Mr. A. E. Buchanan, representante de la **Standard Oil,** la refinería sólo ha percibido en los últimos doce meses, ya bajo el régimen del Decreto 362 del mes de marzo, algo así como ciento cuarenta y siete mil dólares (poco más o menos las utilidades de un puesto de frita en otras épocas).

Según nosotros, cualesquiera que fueren dichas utilidades, está fuera de duda que el petróleo no sólo sirve para hacer que el pelo crezca, sino también para tomárselo al más avisado.

Porque nosotros, que obtuvimos sobresaliente en Lógica cuando todavía los muchachos iban a clase, se nos ocurre pensar que si por el hilo se saca el ovillo, por la sección de Rentas Terrestres debe ponerse en claro este ejercicio visual en que no se sabe de cierto dónde está la pastora.

De cuatro millones a un millón seiscientos mil y de esta última cifra a ciento cuarenta y siete mil, hay tales distancias que ni el famoso Alvarado podría saltar de una a otra sin romperse la crisma.

Nuestra Secretaría de Hacienda debe poseer los datos pertinentes para poner a la Cámara sobre una pista segura. ¿Qué utilidades ha declarado a nuestra Hacienda la **Standard Oil?** ¿Las mismas que ahora hace públicas? Si es cierto, sólo cabe una minuciosa investigación que compruebe la veracidad de sus balances. Si de esta investigación resultare que la **Standard Oil** no ha infringido el séptimo y el octavo mandamientos, devuélvasele la tranquilidad y la honra, esto es, envíese a dormir el sueño de los justos la llamada ley petrolera.

Mas si resultare lo contrario, entonces no solamente debe aprobar dicha ley, sino que ha de perseguirse a la entidad defraudadora para que, al menos, entregue al Tesoro lo que, en buena ley, debió haber pagado por el impuesto sobre utilidades.

Y debe procederse a algo más. A la supresión de nuestra Secretaría de Hacienda, que podría sustituirse por una simple alcancía con esta inscripción al pie: —"Cepillo para el Estado y sus ánimas. Se ruega a los contribuyentes depositen su óbolo de acuerdo con sus posibilidades y su conciencia".

Insiste el Japón en que los chinos se retiren a detrás de la Gran Muralla

(RESUMEN DE NOTICIAS SOBRE EL CONFLICTO CHINO-JAPONES)

—Oficialmente se ha anunciado en Tokio, que el Gobierno japonés espera conocer la actitud de Chang Hsueh-Liang, depuesto gobernador de la Manchuria, agregándose que de éste depende que se evite un conflicto armado en Chinchow.

—China, Japón y el Consejo de la Liga de las Naciones, parecían haber llegado esta noche a un acuerdo relacionado con la petición de Tokio de poder combatir el bandidaje en la región manchuriana. Prevalece la creencia de que todas las partes han convenido en omitir toda referencia a las medidas sobre el bandidaje en la resolución que contiene el programa de paz de la Liga.

—La situación militar china en Chinchow continúa siendo causa de disensión. Los japoneses insisten en que el Ejército chino debe retirarse a puntos detrás de la Gran Muralla, y los chinos declaran que no se retirarán a menos de que reciban mayores garantías sobre la inviolabilidad de la zona neutral, por los japoneses.

(Continúa en la OCHO, columna 3)

Un Estudiante Cubano Muerto y 3 Heridos en Florida

Una Cerca de Ametralladoras Impidió a los Desocupados su Acceso al Capitolio de E. U.

MR. WILLIAM GREEN, presidente de la Federación Americana del Trabao, quien declaró que la manifestación de «Sin-Trabajos» no buscaba el bienestar del pueblo trabajado, sino que sólo quería derrocar al Gobierno para establecer el régimen comunista en Estados Unidos.

Durante la manifestación había tantos policías como obreros. Se les suprime hoy el auxilio

WASHINGTON, diciembre 7 AP. Mil quinientos desocupados desfilaron hoy pacíficamente, en manifestación, por las calles de Washington, pero no pudieron llevar a cabo su anunciada intención de presentar demandas en nombre de los obreros sin trabajo al Presidente Hoover y al Senado. En ambos lugares la policía impidió que las delegaciones se acercaran a los edificios.

Una comisión de seis visitó el círculo de la Federación Americana del Trabajo, abandonándolo después, en vista de que el presidente William Green había dicho que los manifestantes representaban el comunismo.

Solo uno o dos momentos antes, uno de los jefes de la manifestación, Herbert Benjamin, amenazó diciendo que si la Comisión no salía del edificio de la federación en el plazo de «cinco minutos» los manifestantes lo invadirían.

La comisión de seis protestó enérgicamente de que la Federación se opusiera al seguro del trabajo.

«Los jefes que inspiraron la marcha no están interesados en ayu-

(Continúa en la DIEZ, columna 3)

Hacían el Viaje Desde Norman Park, Georgia, en Automóvil a fin de Venir para la Habana

Un Letrado Herido a Puñaladas por un Sujeto Desconocido

Aparece también acusado un Tte. de Policía. Dos jóvenes fueron atropelladas por un automóvil

En el quinto centro de socorro fué asistido por el doctor Zunzunegui, Pedro Dobal Román, de 33 años, vecino de G 222, de una herida incisa en la región escapular derecha, otra en la deltoidea izquierda y dos más en el hemitórax, y contusiones lineales en la frente. Manifestó el herido que encontrándose en el café situado en 23 y D conversando sobre política con distintas personas cuando un individuo de la raza de color lo agredió, por la espalda con un cuchillo, dándose a la fuga. Agregó que también acusaba al Teniente Avalos, de la décima estación de haberle pegado con el club. En la décima estación se levantó acta del hecho, dando cuenta al Juez de guardia.

Las heridas producidas a Dobal se calificaron de graves.

DOS LESIONADAS

Delia Villar Pérez, de 17 años de edad, vecina de Calzada de Arroyo Apolo 7, y Consuelo Alum Ferrán(de la misma edad y domicilio que la anterior, fueron asistidas en la casa de socorro de Arroyo Apolo, de lesiones graves la primera y leves la segunda, las que le fueron ocasionadas en la carretera del citado barrio, al ser arrolladas por el automóvil 34849 que con excesiva velocidad transitó manejado por Francisco Alvarez Rojas, de 22 años, vecino de la Chorrera del Calvario, el que fué remitido al Vivac.

PEREGRINACION EN CAIBARIEN

CAIBARIEN, Dic. 7, DIARIO, Habana. — Con toda solemnidad ha celebrado esta villa la luctuosa fecha-homenaje a los mártires de la patria. Por la mañana tuvo efecto una gran peregrinación patriótica que partió de frente a la casa municipal hasta el mausoleo que se levanta en el cementerio en memoria de los libertadores caídos, depositándose en dicho lugar varias ofrendas florales del Ayuntamiento e instituciones de esta.

El estudiante muerto es Cándido Gil y su hermano Heliodoro se halla grave

WEST PALM BEACH, Florida, diciembre 7.—(AP).—En un hospital de esta ciudad han ingresado cuatro estudiantes cubanos para ser tratados de las heridas que sufrieron al volcarse el automóvil en que viajaban, cerca de Stuart.

Los estudiantes procedían de Norman Park, Georgia, donde están educándose, y se dirigían a la Habana.

Los heridos son Cándido Gil, de 19 años y de Pinar del Río; Heliodoro Gil, de 17 años, de Pinar del Río; Tino Argimón, de 21 años y Felipe Ballester, de 22 años, ambos de la Habana.

Todos recibieron lesiones leves, menos Cándido Gil, que probablemente tiene fracturado el cráneo, y además otras heridas, una de ellas en el ojo derecho.

Cándido Gil, fué jugador de basket y foot ball del Club Atlético de Cuba. Figuraba actualmente en el team del Norman College, foot ball, que tiene un juego anunciado para el próximo sábado en la Habana, terrenos del Vedado Tennis Club, con «A. D. C.»

Tino Argimón, está considerado

(Continúa en la DIEZ, columna 3)

EN TODA LA REPUBLICA SE HONRO LA MEMORIA DE LOS MARTIRES CAIDOS

Las Grandes Tragedias de las Grandes Ciudades que el Mundo Externo Ignora

Un obrero que entrega su vida al tiempo de nacer su primogénito, sólo por verlo

La peregrinación al Cacahual y a San Pedro. El monumento a M. Grajales, madre de los Maceo

Con la peregrinación al Cacahual, comenzaron ayer los actos públicos en conmemoración de la muerte del lugarteniente general Antonio Maceo y de su ayudante el capitán Francisco Gómez Toro.

Próximo a las 7 de la mañana, llegó el Presidente de la República al Cacahual. Lo acompañaba su distinguida señora Elvira Machado de Machado, su ayudante el comandante Marcos A. Llaneras y el jefe del Servicio Secreto de Palacio, capitán Rodríguez Batista. En otros autos que le seguían, llegaron el general Herrera, su distinguida esposa; todos los Secretarios del Despacho, los Jefes del Ejército, la Marina y los de los distintos cuerpos de Policía; los coroneles de la Marina, Carricarte, del Real y Villegas y el capitán médico señor Arias.

El Presidente fué cumplimentado por el Alcalde de Santiago de las Vegas, haciéndole los honores un batallón de Infantería al mando del comandante Betancourt.

Luego de celebrarse una misa de campaña que oyeron el Presidente y su comitiva, la fuerza desfiló ante el Presidente, el que en unión de sus acompañantes, regresó a la capital.

(De nuestra redacción en Nueva York).

En nuestro Nueva York extraordinario tenemos gentes que trabajan en todas las profesiones imaginables Pero tal vez nadie haya pensado en esa pobre gente que trabaja debajo del Gran Río en los túneles que unen a la ciudad con sus parroquias adyacentes.

Esa gente entra en una cámara de compresión a determinada hora y por 60 minutos se somete a un tratamiento especial que consiste en acostumbrarle a permanecer en una campana de metal llena de aire comprimido a gran presión. En esa campana bajan al fondo del río y allí llevan a cabo sus labores en conexión con la construcción del tunel bajo el río.

Trabajan seis horas consecutivas en la campana y salen. Al llegar a la superficie entran en la cámara de descompresión donde se les somete a otro proceso de descompren-

(Continúa en la DIEZ, columna 4)

Continúa en la Pág. OCHO, columna 1

UN VIGILANTE DE POLICIA MATA A UNA JOVEN A QUIEN REQUERIA DE AMORES Y SE SUICIDA INSTANTANEAMENTE CON EL MISMO REVOLVER

Era casado y tenía 5 hijos. La occisa era Dra. en Farmacia. Su hermano dió muerte a un chofer

Una casita instalada coquetonamente en la Calzada del Cerro número 592, fué escenario ayer tarde de un drama pasional, en el que fueron protagonistas el vigilante 1802, Miguel Angel Zaldívar Ovior, que prestaba sus servicios en la 11a. Estación y la joven Rosario González Sánchez, de 28 años de edad, doctora en Farmacia y vecina de dicha casa.

EL SUCESO

A la una y media de la tarde de ayer, Rosario, que estaba ausente de su casa retornó a ella. Como a las cuatro y media, se presentó en la misma el vigilante Zaldívar. Ignorándose las causas que dieron origen al suceso que vamos a narrar, es lo cierto que Zaldívar, esgrimiendo el revólver, le hizo un disparo a Rosario, alcanzándola en la mano izquierda. Acto seguido, cuando ella volvió la espalda, para huir de la agresividad del vigilante, le hizo un segundo disparo, privándola de la vida instantáneamente.

Convencido Zaldívar de que había

(Continúa en la OCHO, columna 8)

Colombia al Reformar su Legislación Electoral, Tomará como Modelo el Plan Desarrollado por el Gobierno Cubano

SE REUNIERON LOS VAQUEROS DE CIENFUEGOS

Su finalidad era mantenerse unidos para defenderse, pero sin elevar el precio actual

CIENFUEGOS, diciembre 7. DIARIO. Habana.—En las oficinas de la Planta Pasteurizadora de Leche se celebró hoy la anunciada reunión de vaqueros de la jurisdicción de Cienfuegos.

El objeto de la asamblea era el de mantenerse unidos los directores de la planta a fin de defender sus propios intereses, sin gravar el precio del artículo en estos momentos de penuria.

Vista la completa armonía entre

(Continúa en la DIEZ, columna 2)

El Ministro Gutiérrez Lee pide todos los informes a la oficina del Censo y se le envía un álbum

El Ministro de la hermana República de Colombia, en Cuba, Excelentísimo Sr. Dr. Ricardo Gutiérrez Lee, se acaba de dirigir por carta a la Junta Nacional del Censo, interesando, a nombre del Gobierno de su país que entre nosotros representa, se le faciliten cuantos datos e impresos se hayan utilizado en la confección del Cuarto Censo de la población cubana, acompañándose a ello la Legislación censal actualmente en vigor en nuestra República.

Según hace constar en su carta el Ministro de Colombia, su Gobierno va a acometer en breve la reforma total de la Legislación de aquel país en materia electoral, iniciando de paso la confección del Censo General de población y se quiere—dice, en su carta, dicho diplomático—tomar como modelos, para ambas obras, los trabajos realizados en Cuba, por la inteligente organización que se le tiene dada.

El Magistrado del Tribunal Supremo, doctor Raúl Trelles, a quien fué dirigida la carta oficial en su carácter de Presidente de la Junta Nacional del Censo, dió traslado de la mencionada carta al Ingeniero Octavio Masses Valera, a fin de que, de acuerdo con su criterio, satisfaga la demanda formulada por el Gobierno colombiano.

El Ingeniero Masses ha confec-

(Continúa en la OCHO, columna 8)

"Ama a tu Perro si Quieres, Pero no te Olvides del Niño"

Dice López del Valle, hablando sobre los concursos infantiles y los que prefieren a los canes

Las «vacas gordas» crearon el tipo del «nuevo rico» que fué objeto de graciosas sátiras y que resultaba, en gran número de casos, una figura tanto ridícula». Así comenzó a charlar ayer con los periodistas en su oficina de la Dirección de Sanidad el doctor López del Valle, Presidente del Jurado de los Concursos de Maternidad e Infancia.

Y nos agregó: «Pero en aquel ambiente de grandezas ficticias y pasajeras, en medio de la alegría y bienestar que reinaba, el «nuevo rico» era, en definitiva, motivo de regocijo y de alegres bromas.

LAS «VACAS FLACAS»

«Pero las «vacas flacas» han creado el tipo doloroso del «nuevo pobre», que resulta ser el propietario

(Continúa en la DIEZ, columna 5)

HA SIDO PROCESADO EL MUSICO JIMENEZ, POR HOMICIDIO, MIENTRAS VILLAVERDE QUEDA EN LIBERTAD POR NO HABER CARGOS CONTRA EL

ALBERTO JIMENEZ, el músico tocador de «drum», procesado ayer como autor del asesinato de San Miguel 38

Se comprueba que Jiménez dormía diariamente en la casa del crimen. Se asegura que le vieron saltar por la ventana para escapar. El procesado estuvo en la casa de la planta baja

Anoche, a las siete, coincidiendo con el vencimiento del término legal de la detención de Alberto Jiménez y Oscar Villaverde, el Juez Antonio María Lazcano que instruye el sumario en el crimen de San Miguel 38, dictó auto de procesamiento contra Alberto Jiménez, el músico de Montmartre, amigo de Rachel, quien descubrió el crimen precisamente...

Pero el Juez no ha dicho con esto la última palabra en el sangriento hecho que nos ocupa, sino que aun cuando convencido de la culpabilidad del «drumista» tratará de acumular sobre él el mayor número de pruebas. De manera que no quede duda a la sociedad, de que el verdadero autor del asesinato de Rachel, es Jiménez.

¿Lo es positivamente?

Al respecto, en su auto el Juez—que deja en libertad al otro procesado, Villaverde—dice:

Resultando: Que Alberto Jiménez Rebollar, músico de la orquesta Curbelo, que en la actualidad actúa en el cabaret Montmartre, y Rachel de Keigester, mujer de vida alegre, que se ganaba la subsistencia concurrien-

do a dicho espectáculo a entretener a los parroquianos, sostenían relaciones concubinarias desde el mes de enero del corriente año, aunque Jiménez, que no contribuía a los gastos de aquella, solo hace cuatro meses que concurría diariamente al domicilio de la misma en San Miguel 38 y medio, permaneciendo con ella desde el amanecer hasta la llegada de la noche.

Resultando: Que Jiménez Rebollar debido a que la Keigester, frecuentaba la amistad de distintos hombres, alguno de los cuales no eran del agrado de aquél, tuvo disgustos con la misma en el curso de los cuales, le propinó golpes que le produjeron equimosis visibles, dando lugar a las consiguientes preguntas de sus amigos, a los que la Keigester confesó los maltratos de que la hacía objeto Jiménez.

(Continúa en la OCHO, columna 3)

INFORMACION TELEGRAFICA del Interior de la ISLA. (Léase en la Página NUEVE)

HOY AL MEDIODIA ES LA TOMA DE POSESION DEL PRESIDENTE DEL PERU LUIS SANCHEZ CERRO

Sánchez Cerro

El nuevo Gabinete actuará bajo la presidencia de don Germán Arenas, 1er. Ministro

LIMA, diciembre 8—(martes).—AP.—Al mediodía de hoy tomará posesión de la presidencia del Peru el coronel Luís M. Sánchez Cerro. A esa hora prestará juramento y será condecorado por el presidente de la Asamblea Nacional(Congreso) con la banda blanca y roja—colores peruanos—que es la insignia presidencial.

De esta manera regresará triunfalmente al poder el joven coronel que dimitió la presidencia provisional, bajo presión de fuertes elementos, hace nueve meses. Sánchez Cerro fué el derrocador de la dictadura de Augusto B. Leguía. Anteriormente vivió algún tiempo en el exilio, por sus actividades hostiles a ese ex-presidente.

Aclamado como el vencedor de los once años de dictadura leguiana, Sánchez Cerro fué acusado de pretender elegirse así mismo Presidente de la República y tuvo que abandonar el poder al rebelarse contra su mando provisional la Marina y varias guarniciones del país.

Hoy comenzará a gobernar sabiendo que todos los partidos y gru-

(Continúa en la DIEZ, columna 6)

SESION SOLEMNE EN LA CAMARA EN MEMORIA DE ANTONIO MACEO FORJADOR DE LA INDEPENDENCIA

"Actuaré en la Cordialidad si me lo Piden" Ferrara

WASHINGTON, diciembre 7. AP—El Embajador Ferrara de Cuba declaró hoy que irá a la Habana como acostumbra hacer todos los años, agregando que espera llegar a la capital cubana hacia el 20 de este mes.

Refiriéndose a las negociaciones de conciliación entre el Gobierno y los miembros de la posición, dijo el doctor Ferrara:

«Si el Presidente me pide que intervenga, lo haré. Si no, me abstendré de hacerlo.»

Indicó que si, como resultado de las negociaciones, el Presidente Machado decidiera acortar su período presidencial, significará sin género de dudas, que la tranquilidad es completa en Cuba y que deja el cargo por propia voluntad y no como resultado de nuevos desórdenes revolucionarios.

El Embajador agregó que el propósito principal de su visita es atender a sus asuntos particulares.

Esta noche se dijo en los círculos iben informados que continúa el progreso de las negociaciones conciliadoras que actualmente se efectúan en Cuba. Personas en contacto con el Gobierno y los jefes de la oposición, esperan que pronto sean puestos en libertad los que acaudillaron la rebelión de agosto último, hoy presos en la fortaleza de La Cabaña.

El Sr. Abelardo Mola pronunció un elocuente discurso. Muchos familiares del Titán presentes

En la Cámara de Representantes anoche, el señor Abelardo Mola, congresista por la Provincia de Camagüey, pronunció una hermosa oración sobre la figura inmortal del Titán de Bronce, cuya dolorosa muerte peleando por la independencia de Cuba, conmemoró la República.

Una nutridísima concurrencia llenó las tribunas públicas, los palcos y el hemiciclo del salón de sesiones. Especialmente invitado concurrió al acto un nutrido grupo de familiares del Lugarteniente General Antonio Maceo, entre los cuales se encontraba Dominga Maceo, la hermana del héroe.

La Banda de Música del Cuartel General amenizó la fúnebre velada, que fué presidida por el doctor Guas Inclán.

Del bello discurso del señor Mola, que recibió muchos aplausos hemos entresacado los siguientes párrafos:

Vida es la de Maceo, consagrada sin desmayos a la causa de emancipación de Cuba. El grito manumisor de Carlos Manuel de Céspedes, el inolvidable precursor y primer Presidente de la República en armas; el hombre cuyo ejemplo, de sublime desprendimiento y de sumisión ordenada y pacífica, a la determinación de la Cámara insurrecta que lo depone de su alto sitial, es un puntal de gloria, sobre el que se alzará siempre ante la posteridad, su patriotis-

(Continúa en la DIEZ, columna 1)

"KID CHOCOLATE" PERMANECE AUN EN SU CELDA, ESPERANDO QUE LO DEVUELVAN A CUBA

El 75 por 100 de sus ganancias pasa a manos de «Pincho» y éste las traspasa a la mamá de aquél

NUEVA YORK, diciembre 7. AP.—Cuando abandonó su oficina el Cónsul general de Cuba en Nueva York, señor Augusto Merchán, dejó órdenes de llamarlo a su casa si recibían la orden de Washington que dejara a Chocolate bajo custodia del Consulado para ser remitido a Cuba sin demora.

Como nada fué recibido durante el día, el Kid permaneció en la Casa de Detención y probablemente su libertad no se logrará hasta mañana. El Cónsul cree que el Kid deberá estar en camino de la Habana para el miércoles.

El Kid ha sufrido mucho en su encierro y es visible en su rostro el abatimiento por esta prolongada prisión.

Su ansiedad es grande y a cuantos van a visitarlo les pregunta si ya el Cónsul ha recibido la orden de Washington para sacarlo de su celda.

(Continúa en la DIEZ, columna 8)

Un Hombre Muerto a Puñaladas Cuando Defendía a un Menor

El agresor corrió tras él y le clavó un cuchillo. El cadáver ha sido enviado al Necrocomio

Al Hospital Municipal fué conducido, en estado preagónico, por Francisco Soto Darias, fregador de automóviles, vecino de Rayo 32, un sujeto de la raza de color, que fué herido de una puñalada en Infanta y Maloja.

El Médico de Guardia, doctor Solís y el alumno Soto, reconocieron al lesionado, certificando que presentaba una herida producida por instrumento pérforo cortante al costado derecho, entre la novena y decima costilla, que interesó el hígado y los intestinos.

(Continúa en la OCHO, columna 7)

OFRECIDOS 900,000 PESOS POR UNA COMPAÑIA AZUCARERA QUE VALE MAS DE QUINCE MILLONES

Admite también obligaciones por valor de tres millones. Se empezará la zafra muy pronto

LABELE, Florida, diciembre 7.—AP.—Hoy fueron vendidas en 900 mil pesos las inmensas propiedades que en los Everglades floridanos tiene la Southern Sugar Company.

La única oferta presentada en la venta judicial de la gran compañía azucarera fué 1 de J. K. Morn y Louis B. Warren, en nombre de Bittin, Inc., firma financiera que representa a un grupo de accionistas y acreedores en la reorganización de la empresa.

(Continúa en la OCHO, columna 2)

EL VAPOR «CUBA» ENTRO ANOCHE EN EL PUERTO CON DISTINGUIDOS PASAJEROS

Tomó puerto anoche el vapor americano Cuba, el cual, procedente de Cayo Hueso, trajo cien pasajeros para la Habana.

En dicho barco llegaron, entre otros, el ingeniero Sr. Stéfano Calcavechia, el Vice Cónsul de Cuba en Norfolk, señor Juan Durlan y señora; el señor Adolfo Fons y el periodista americano Mr. C. Cullen

Asimismo llegó el entrenador de Kid Chocolate, Paco Simpson.

En su viaje de regreso mañana, el Cuba seguirá hasta Mobila en donde limpiará sus fondos, sustituyéndole en la ruta Habana Cayo Hueso, el vapor Governor Cobb.

A LA FEDERACION DEL TRABAJO PIDIO AYUDA LA HERMANDAD FERROVIARIA DE NUESTRO PAIS

En el programa están incluídas la Secretaría del Trabajo y la regulación de los transportes

WASHINGTON, Dic. 7, (AP.) — Los señores Rodrigo Rodríguez y Natalio Lavastida, presidente y secretario de la Hermandad Ferroviaria de Cuba, han dirigido una carta al presidente de la Federación Americana del Trabajo, William Green, solicitando la ayuda de éste para el trabajo organizado de Cuba.

El secretario de la Federación Panamericana del Trabajo, señor Santiago Iglesias, así lo informó hoy, agregando que en el programa del laborismo cubano están incluídas la creación de una Secretaría del Tra-

(Continúa en la DIEZ, columna 4)

El Número-Centenario del DIARIO

Ya está andando. Y ha de ser una gran Obra histórica con 100 tricomías y bicolores y 80 Firmas literarias, impresa en diversos papeles cromo, antique y satinado y encuadernada en tamaño propicio para que sea grata su lectura.

Cada tema, desarrollado por un escritor de veras. Una ilustración de artista consagrado, para cada artículo. Un resumen documentado de cada área del progreso nacional. Un auténtico servicio a la tierra «más fermosa que ojos humanos» vieron».

No rehuya usted su apoyo. Piense en lo que Cuba le dió, le da y le dará a usted. Contribuya a que los méritos de este país sean conocidos en los cinco continentes.

Ayude usted a Cuba si espera su ayuda

DESTRUIDA UNA CASA POR UN INCENDIO

SANTIAGO DE CUBA, diciembre 7 11.30. p. m. por telégrafo.

Ha sido destruída por un voraz incendió la residencia del señor Herminio Lorié, padre del conocido abogado oriental doctor Lorié Bertot La residencia veraniega estaba situada en el cercano poblado de Cuabitas y encontrábanse en ella su hijo José María con su esposa los que milagrosamente pudieron escapar del siestro.

Una comisión de concejales presidida por José C. Palomino, depositó una corona en memoria de los que cayeron en aras de nuestra libertad

¿CONOCE VD...

EL PLAN DE AMORTIZACIONES DE LA UNION MUTUALISTA DE SUSCRIPTORES DEL *Diario de la Marina?*

¿SABE VD. QUE

POR EL MISMO PRECIO DE LA SUSCRIPCION, LE DAMOS LA OPORTUNIDAD DE CONVERTIRSE EN PROPIETARIO DE UN MAGNIFICO CHALET?

Vea las bases del plan para la amortización del chalet que será sorteado el último domingo del mes de febrero, en las ediciones corrientes del *Diario de la Marina* e *Información,* y participe de las ventajas ofrecidas a los suscriptores y asociados

M.E.C.D. 2016

DIARIO DE LA MARINA

FUNDADO EN 1832

Dirigido hasta 1919 por D. Nicolás Rivero y Muñiz.

OFICINAS: HABANA, PRADO 103.—NEW YORK: 516 FIFTH AVE.

Editado por la Cia. DIARIO DE LA MARINA (S. A.) cuyo programa consiste «en la defensa de los intereses generales y permanentes de la Nación cubana, de los especiales de la Colonia española establecida en la misma y de la unión y armonía entre los diversos elementos que conviven en el país». —Art. 1o. de los Estatutos.

TELEFONOS DEL DIARIO

Dirección	A-4151
Administración	M-7911
Auditoría	
Compras	
Secretaría, Administración	M-2522
Anuncios	A-2425
Clasificados y Talleres	A-3333
Quejas y Suscripciones	A-3785
Distribución y Máquinas	A-3785
Redacción	M-7913
Jefe Información	A-3205
Sports	M-7912

PRECIOS DE SUSCRIPCION AL «DIARIO DE LA MARINA»

Habana y Provincias

Mes	$ 1.60
Trimestre	$ 4.20
Semestre	$ 8.00
Año	$ 15.00

Extranjero

Trimestre	$ 6.00
Semestre	$ 9.50
Año	$ 18.00

Edición Dominical (Para el extranjero solamente)

Semestre	$ 3.00
Año	$ 5.00

CARTAS DE ALEMANIA

La Victoria de Bruning

(De Nuestro Corresponsal)

Después de unos cuantos días de incertidumbre, la decisión del Reichstag—25 votos de mayoría a favor de Brüning—ha devuelto a la política alemana una relativa estabilidad. Fiel a su método de gobierno, el canciller Brüning, una vez logrado el voto de confianza, ha concedido al Reichstag unas nuevas vacaciones de cuatro meses. Mejor dicho, el Reichstag, soberano, se ha concedido los cuatro meses de vacaciones a sí mismo, pero sabiendo que al obrar así interpretaba fielmente los deseos del canciller.

Brüning sigue, con admirable firmeza, la línea política que se trazara al encargarse del poder. Hombre de gobierno colocado a la cabeza del Gobierno en una época de profunda crisis interior, entiende que la hora política pertenece actualmente en Alemania al poder ejecutivo y no al poder legislativo. Brüning, por lo tanto, gobierna con el Parlamento casi cerrado constantemente y para todas las decisiones de importancia, emplea el sistema de decretos-leyes previsto por la constitución. Pero parlamentario a la vez, y sincero partidario del sistema parlamentario, recaba Bruning en los momentos decisivos de su actuación, el asentimiento del Reichstag. De este modo atiende Brüning a la solución rápida de los problemas que no admiten dilación, sin quebrantar por ello la Constitución y dejando a salvo la integridad de los principios democráticos. El Parlamento, reconociendo que a situaciones excepcionales hay que aplicar procedimientos de excepción, refrenda la política del Gobierno y, con su propio voto, renuncia al ejercicio continuo e ilimitado de sus facultades soberanas. Tal es, resumido en sus líneas generales, el método Brüning.

Durante un par de semanas ha podido temerse, en Alemania y fuera de Alemania, que la aplicación de este método quedara interrumpida por una reacción brusca del Parlamento. El actual Reichstag es, en efecto, muy difícilmente manejable y el hecho de que el canciller haya conseguido hasta ahora manejarlo—aun cuando este manejo consista principalmente, como hemos visto, en empalmar sus vacaciones parlamentarias con otras, constituye una prueba convincente de su energía para dirigir y de su habilidad para negociar. Con dos grandes bloques comprometidos a una política de oposición sistemática, uno de 150 diputados a la extrema derecha y otro de 75 diputados comunistas; con un partido socialista en franca decadencia, por una parte, y sólo dispuesto, por otra a tolerar el gobierno Brüning como recurso para evitar el inmediato acceso al poder de un gobierno más derechista y menos parlamentario que el de Brüning; con un centro parlamentario heterogéneo, integrado por una serie de partidos políticos que—exceptuando el partido católico, el partido del canciller—no se distinguen precisamente por una gran fijeza de orientación, se encuentra el actual Gobierno falto de una base parlamentaria sólida y estable. Basta un desplazamiento parcial de votos de las fracciones intermedias, añadidos a la suma de los votos de extrema derecha y de extrema izquierda para que el Gobierno quede colocado en minoría.

Muy poco le faltó esta vez para que así ocurriera. El Gobierno Brüning se vió abandonado por fuerzas políticas que hasta ahora le habían prestado su apoyo. Una gran parte de los diputados agrarios, la inmensa mayoría de los diputados del partido popular, votaron contra el gabinete. La decisión quedó colocada en manos del llamado partido económico de la clase media, cuyo apoyo al gobierno, decidido a última hora y después de no pocas vacilaciones, evitó l aderrota parlamentaria y, con ello, la crisis ministerial. Brüning sigue en el poder con 25 votos de mayoría en el Reichstag y con el Reichstag de vacaciones hasta febrero.

¿Qué significa este triunfo parlamentario del canciller? En primer lugar indica que, colocado por una inteligencia lucida y una voluntad energica, ante una clara concepción de sus responsabilidades, el Parlamento ha sabido plegarse a las necesidades superiores del momento. En segundo lugar aleja de la vida pública alemana la perturbación—de efectos incalculables—que una crisis hubiera representado en los actuales momentos. El triunfo del canciller representa un nuevo plazo de seis meses concedido al normal desenvolvimiento de la vida política alemana, plazo dentro del cual habrán de tomarse además graves resoluciones en el campo de la política internacional. En el curso del debate parlamentario que terminó con su confirmación en el poder el canciller Brüning pronunció unas palabras que resumen admirablemente la actual situación de Alemania frente a los países acreedores: «Cualquier nuevo gobierno que se formara —dijo Brüning—tendría que dar a los países extranjeros una serie de explicaciones y satisfacciones que nadie pedirá ya a quien os dirige la palabra». Afirmación un poco altanera, pero de todo conforme a la verdad. Brüning ha conquistado con su política de sinceridad y de franqueza, un crédito internacional que Alemania no puede malgastar sin cometer una una falta quizás irreparable.

Berlín, noviembre de 1931.

EUGENIO XAMMAR.

V I B O R E N A S

LA PURISIMA CONCEPCION

Es la solemne festividad del día, siendo numerosas las señoras y señoritas que llevan tan dulce nombre.

Mi primer saludo lo dedico a la distinguida dama Concha Valdés de López, amante esposa de un amigo tan servicial como el afamado especialista ginecólogo doctor Manuel López Valdés, el excelente «Manolo».

También celebra sus días su gentilísima heredera, la bella señorita Conchita López Valdés, mi amiguita muy admirada.

Concepción P. de Guiteras; Concepción Corcuera de Giroud; Concepción Muñoz de Peris; Concepción B. de Mayor; Concepción Morales de Rodríguez; Conchita Vila de Hernández; Concepción Vilar de Nava y Conchita Nava de Nansson.

La joven y bellísima señora Conchita de la Concepción de Rojo.

Las siguientes señoritas:

Conchita Díaz Garaigorta, la hija de mi inolvidable amigo Panchito, a la que con toda mi preferencia saludo.

Conchita López Peñalver, mi graciosa amiguita.

Conchita Caramés; Conchita López; Conchita Alonso; Conchita Cobiellas; Conchita Tamargo; Concha Marina Suárez Montaner, Conchita Cisneros; Concha Ronquillo; Conchita Ventura; Concha Cruz; Conchita Muñoz; Concha Albarrán; Conchita Fortún; Conchita Saavedra; Conchita González; Conchita Coronado; Conchita García.

Conchita Garrido, la que se encuentra muy aliviada de la afección bronquial que padece, deseando el más rápido restablecimiento de tan gentil amiguita.

Y una Conchita para la que reservo mis elogios merecidísimos, por su distinción, por su delicada belleza y por la dulzura de sus ojos, balconcitos de su alma purísima.

También celebran hoy sus días las Esther.

La joven señora Esther González, la interesante esposa del atento amigo Carlos García.

Dos señoras jóvenes y elegantes, Esther Sánchez de Pita y Esther Gil de Morales Inca.

Señoritas: Esther Ajimil; Esther Cordovés; Esther Doyharzábal; Esther Elcid; Esther Núñez; Esther Ochandorena; Esther Siberio; Esther del Río; Esther González; Esther Sánchez; Esther de la Peña; Esther Pita; Esther Vilar; Esther Díaz Rodda.

¿Olvidaré alguna? Perdón les pido y a todas deseo el más feliz día.

DE SANTOS SUAREZ

Celebran hoy sus días las siguientes señoras;

La distinguida dama «Concha» Castro de Merceau, esposa del cumplido caballero señor Santiago Merceau.

La señora Concepción Fernández de Ruiz y su hija la simpatiquísima Conchita, que ofrecerán a sus amistades un recibo bailable.

Y la señora Concepción Burcet de González.

Este bouquet que forman las lindas figulinas Concepción Casteleiro García; Concha López; Conchita Alsina; Concepción Medina; Conchita Cuervo y Hernández; Conchita Lariña; Conchita Cardona García; Concepción Duarte y Concepción Campos.

No olvido a una muñequita tan graciosa como Conchita González Burcet.

A todas deseo disfruten el más feliz día.

MARTHICA MORENO Y SIERRA

Un precioso ángel terrenal, niña encantadora, hija de los estimados esposos señora Felicidad Sierra y señor Francisco Moreno.

Marthica cumple hoy los tres años de edad y yo deseo que los dichosos autores de sus días la vean cumplir muchos de felicidades y venturas.

NIÑAS OLGA Y MARTA CUEVAS

Dos graciosas muñequitas, hijas amantísimas de los estimados esposos señora Emma Alvarez y el atento amigo Jesús Cuevas, que en el teatro Tosca desempeña un cargo de confianza.

Olga y Marta celebran hoy el solemne acto de su Primera Comunión.

Yo las felicito por tan piadoso acto, que siempre han de recordar tan bellas amiguitas.

ELOY GUERRA

Desde hace unos días se encuentra recluído en La Purísima Concepción tan apreciable amigo, vocal de su Directiva, debido a una molesta dolencia, aunque felizmente no de cuidado.

Muy visitado es Eloy por sus compañeros y amigos particulares, a los que permanece muy agradecido.

Deseo consignar cuanto antes su total restablecimiento.

SELLITOS DE SANTA TERESITA

A todas las personas que deseen adquirirlos, para contribuír a la piadosa obra que con ellos se realiza, les comunico que pueden obtenerlos en la calle Goicuría número 86, residencia de la estimada dama Petra Sardiñas de Martín.

Dicha señora informará por el teléfono I-5386.

NUEVA RESIDENCIA

Para la casa número 3 de la calle Morell, Loma de Chaple, han trasladado su residencia los apreciables esposos señora Rosaura Navarro de Alsina y señor Juan Alsina, con sus bellísimas hijas Rosaura, la sentimental pianista, tan celebrada especialmente por sus excelentes trasmisiones por radio y su graciosa hermana Julieta y el cumplido joven Juan.

En su nuevo hogar les deseo las mayores prosperidades.

A UNA REMITENTE

En mi poder una carta, la que me propongo contestarle debidamente.

Depende de los informes que obtenga.

Le ruego espere.

Urbano del CASTILLO.

EFECTIVO

ESTUDIO VALLS

20% de descuento en trajes hechos para hombre

a la medida.......... 15%

Trajes para niño....... 10%

Artículos de Camisería . 10%

DURANTE DICIEMBRE

desde $12

Trajes de casimir para hombre

desde $6.75

para jovencito.

Antigua Casa de J. Vallés

S. Rafael é Industria

P U E R T O

El Presidente Monroe.—De Nueva York llegó el vapor americano Presidente Monroe, que trajo carga general, seis pasajeros para la Habana y varios en tránsito para Cristóbal y otras escalas.

Llegaron por este vapor los señores Goodrich Murphy, gerente de la División Colonial de la American Airway y señora, Mr. y Mrs. R. B. Millard.

Entre los de tránsito, Mr. J. Frank Bell, Administrador de la Atlantic Hotel de Norfolk; Mr. Andrews Keog, Bibliotecario de la Universidad de Yale, y el Cónsul americano en Shanghai Mr. Williom Clark y señora, quien estuvo acreditado con igual cargo en la Habana hace algún tiempo.

Le estafaron 50 pesos.—Angel Sánchez López, dependiente y sin ocupación ni domicilio, fué arrestado en la esquina de Amargura y Oficios, por el Capitán de la Policía de Correos, señor Dosal, a petición de Nicolás Rodríguez vecino del hotel Continental, quien lo acusa de haberle estafado por medio del juego de las Tres Tapitas la cantidad de 50 pesos, y que con dicho sujeto estaban otro blanco y uno de color, que lograron fugarse después de realizada la estafa.

Al cusado se le ocuparon 27 pesos que dice son de su propiedad, pero el Rodríguez afirma que es parte del dinero que a él le ganaron «a la mala» en ocasión de estar en terrenos del Malecón.

El acusado fué remitido al vivac.

El Heredia.—De Nueva Orleans llegó el vapor americano Heredia, que trajo carga general, 18 pasajeros pora la Habana y conduce carga y 29 pasajeros en tránsito para Cristóbal.

Llegaron por este vapor los señores doctor Luis Levy y señora, doctor Jenneth S. Hunt y señora y doctor Hugh Caldwell y señora; los tres distinguidos cirujanos de Louisiana.

La Ruta de la Florida.—Por la Ruto de la Florida embarcaron ayer en el Florida, Guy Reeve y señora Santiago Hernández Ibáñez, Lauverne Creegg y señora y otros.

El Contesa.—De Nueva Orleans llegó el vapor hondureño Contesa, que trajo carga, tres pasajeros para la Habana y once de tránsito.

Llegaron en este barco el señor Albert Kietz y entre los de tránsito el diplomático panameno Albert Obarrio y señora.

Riña.—Armando Sansirena García, vecino de San Ignacio número 16 y Teodoro Laurent, de Jesús María 23, fueron arrestados por haber sostenido una reyerta.

Las salvas de ayer.—Durante todo el día de ayer las banderas de los edificios públicos y barcos nacionales, así como todos los extranjeros, pusieron sus banderas a media asta.

Cada media hora, desde las ocho, el crucero Cuba, hizo un disparo de cañón y a la puesta del sol, la cabaña y el Cuba hicieron una salva de 21 cañonazos en honor de los muertos por la independencia nacional.

El Prince Henry.—En su primer viaje a la Habana llegó ayer el vapor canadense Prince Henry, buque excursionista que trajo 8 pasajeros para la Habana y conduce 42.

En este vapor ha llegado el empresario teatral señor Ramiro de la Presa y un grupo de artistas, y entre los de tránsito viajan el abogado Mr. Sidney Desteros el Juez del Canadá John P. Brien y señora y Mr. Arthur Theinway, Gobernador de Cárceles de Concouver.

CASOS y COSAS

CUESTION DE LOGICA

Hace tiempo que lo dije
y hoy lo digo nuevamente:
para honrar como es debido
la memoria de los héroes,
no es necesario, señores,
dejar sin pan a la gente.
Es triste que los obreros
sin ganar jornal se queden
cuando aquí se conmemora
un aniversario siempre
necesita el que trabaja
ganar el peso, y en este
momento de crisis honda
más que nunca si se hiciese
lo mismo que en Inglaterra,
pongo por caso, que invierten
unos minutos del día
en pensar solemnemente
en el nombre del caído,
y en sus hechos deteniéndose
la marcha de lo stranvías,
de los autos, de los trenes
y haciendo un alto las fábricas
para seguir nuevamente,
sin que así se perjudiquen
en nada los intereses,
sería mucho más lógico
más humano. Se pueden
realizar todos los actos
que se estimen pertinentes,
como lo son las veladas
con los discursos de siempre;
mas paralizar la vida
por ello, más bien parece
cosa de pueblo, de aldea,
e impropio del siglo XX.

Sergio ACEBAL.

OUATAPLASMA

del DOCTOR ED. LANGLEBERT

Adoptado por los Ministerios de la Guerra, de la Marina y de las Colonias.

Cura emoliente aséptica instantánea

PRECIOSA en el TRATAMIENTO de los:

ABSCESOS
FORUNCULOS
FLEMONES
CARBUNCLOS
PANADIZO
QUEMADURAS

LLAGAS VARICOSAS
ECZEMA
ERISIPELAS
FLEBITIS
PERITONITIS
COLICOS DE LOS NIÑOS

COLICOS UTERINOS
GRIETAS DE LOS PECHOS
GOTA
REUMATISMOS
ENFERMEDADES DE LA PIEL

P. SABATIER, 10. Rue Pierre-Ducreux, PARIS.

SE ENCUENTRA EN TODAS LAS FARMACIAS

M A T A N C E R A S

ESTHER PURA GARCIA

En sus días.

Llega con esta fecha del ocho de diciembre, para la encantadora jeune fille, con la festividad de su santo, el acontecimiento fausto de su natalicio.

Doble pues es mi felicitación para ella.

Para ella tan linda y tan graciosa, tan simpática y tan culta y tan elegante y gentil.

A los pies de esas matanceras beldad, deposita el cronista las flores de su admiración.

OTROS SALUDOS

En inacabable legión.

Concha Fluriach de Gómez, Conchita de Viciedo, Concha Marina Elola de Torres, Concha Alfonso de Carreño, y Conchita Marystani de Joffre, y Conchita Alcoser de Blanco.

Conchita Fariñas de Castro, la Secretaria del Tennis, figura destacada de nuestra sociedad.

Conchita Otero viuda de Menocal.

Conchita Díaz Tellaeche, la viudita de Solaún, y Conchita Irastorza de Paredes.

Concha Rivera de Gatell, Conchita R. de Doval, y Conchita Leal de Gordillo. Esther Carnot de Rivero, Esther Quiroga de Báez, Esther Polanco de García, Esther Trelles Montes de Tijera, Esther Santizo de Abad, y Esther Torres de Pina.

Esther Menéndez de Font Tió.

Esther Veulens, Esther González, Esther Morales, Esther Llorens, Esther Aguirre, Esther Lamsrid, Esther Dauvar, Esther Sicre, Esther Fernández, Esther Sánchez y Esther Guisasola.

Para Esther Escobar de Araña, bella y gentilísima dama que figura en primer rango en nuestra sociedad.

A todas felicidades.

BONIFACIO MENENDEZ

El Presidente del Casino Español.

Duelo grande, inmensísimo, el que hoy aflige a la Colonia Española de Matanzas, con motivo del fallecimiento de su noble presidente.

Un sentimiento general de pena, embarga hoy a toda esta sociedad, que pierde en la persona del distinguido caballero, una de sus más destacadas figuras, uno de sus blasones más grandes.

Perteneciente al alto comercio de esta plaza el Sr. Bonifacio Menéndez, fué siempre una de sus más firmes columnas, uno de sus directores más avanzados.

Su nombre estaba asociado a toda iniciativa local.

Su firma se buscaba por todos como prenda de garantía y de éxito, y a él se debe mucho, mucho de lo poco bueno que hoy aún queda en la Yucayo.

Entusiasta y decidor, tesorero, con una inquebrantable fe, Bonifacio Menéndez llevó con su férrea voluntad al éxito más grande, cuantas empresas propició.

El tranvía local se lo debemos a él y al grupo de caballeros que lo secundó.

Repreentó aquí los intereses de la Armour Company y la planta establecida en las márgenes de nuestra bahía se debe a inspiración suya.

La Compañía Refaccionista lo tenía aquí como su representante máximo.

Y dirigía personalmente en la actualidad la fábrica de hielo.

Muy afable, muy sencillo, siempre de buen humor y siempre jobial, gozaba de la estima más grande y de afectos que eran infinitos.

Presidiendo al Casino lleva varios períodos.

Y si no insustituible, bien difícil será hoy encontrar la persona que siga sus huellas, su política franca y abierta, su pabellón de cordialidad y hermandad.

Ocurrida la muerte del Sr. Menéndez en la capital su cadáver fué traído a ésta ayer para que aquí reciba cristiana sepultura.

Tendido está en los salones del Casino, cuya bandera ondea a media asta y enlutada se ve su fachada.

De allí sale hoy a las ocho el entierro, acto que ha de culminar en la más elocuente manifestación de duelo.

Sean estas líneas de pésame para todos los deudos de Don Bonifacio Menéndez y sean también de identificación para la colonia española yumurina que tanto pierde con su desaparición.

EN EL CIRCULO DE ABOGADOS

Esta noche a las 8 y 30.

En el amplio local de los bajos de Palacio, en aquellas salas del Colegio de Abogados cuyo decanato tiene hoy a su frente al Dr. Arturo Aróstegui del Castillo, se iniciarán esta noche las conferencias del cursillo que ofrece el ilustre ensayista Medardo Vitier.

La relación de personas inscriptas en este cursillo que me proponía dar hoy a lo que renuncio por el mucho material que reclama mi atención, es tan numeroso, que en la reseña que haga mañana sobre dicho acto, se verá que sigue siendo Matanzas la Atenas, cuyas aficiones y gustos artísticos la reafirman en el bien ganado título con que se la conoce.

Damas y caballeros del más alto rango social y cultural acudirán esta noche a la primera conferencia del ensayista Vitier.

De ella hablaremos mañana.

LA ULTIMA NOTA

Para decir que sigue siendo bastante delicado el estado de la joven señora Lucrecia Herques de Quesada.

La ciencia lucha contra el mal horrible que la aqueja y aunque este es combatido enérgicamente por la ciencia, la gravedad es tal que reina el pesimismo en torno a ese lecho doliente.

Qué cuadro más desolador.

Manolo JARQUIN

OCURRIO UN CHOQUE EN TRUJILLO, PERU, ENTRE LOS APRISTAS Y LA POLICIA

LIMA, Perú, diciembre 7.—AP.—Un despacho de Trujillo al periódico «El Comercio» informa que diez personas perecieron y trece resultaron heridas en un encuentro entre los paisanos y la policía en Paiján, cerca de Trujillo.

La mayoría de los muertos y heridos, dice el despacho, pertenecen al partido Aprista y apoyaba a Víctor Haya de la Torre para la presidencia de la República, contra el teniente coronel Luis M. Sánchez Cerro.

✝

E. P. D.

La Señorita

ADELINA DE LA CRUZ CADAVIECO

Ha Fallecido

Y dispuesto su entierro para hoy martes a las nueve de la mañana, los que suscriben hermanos, tíos, sobrinos y demás familiares ruegan a sus amistades se sirvan asistir a la conducción del cadáver desde la casa mortuoria calle Neptuno 84, hasta el Cementerio de Colón, favor que agradecerán.

Habana, 8 de Diciembre de 1931.

Eladia, Julia, Rosario, Luz, Felipe y Luis de la Cruz y Cadavieco, Enrique Larroque.

Notable producto contra la DIABETES

Insignes médicos recetan ahora los Comprimidos

„Pancresal"

(Preparado en Alemania)

"Pancresal" suprime por completo el azúcar en la orina, y en la sangre lo reduce al límite normal. "Pancresal" aumenta la tolerancia de los alimentos hidrocarbonados. En muchos casos es más eficaz que la Insulina. Es más cómodo. Es INOFENSIVO. ¡Es prodigioso!! Stock en Droguerías

Pida Ud. folleto a: Agencia "Pancresal", Apartado 117, Habana.

¡No llores, hijita!

MENTHOLATUM

te aliviará en el acto

Cicatriza y Sana

ALMORRANAS

Quítese ese tormento aplicándose el Ungüento PAZO. Da alivio inmediato, aun en casos crónicos. Se vende en todas las boticas y droguerías.

UNGÜENTO PAZO

Dr. BARALT-MEDINA

ESPECIALISTA DE LA «ASOCIACION DE DEPENDIENTES»

Vías Urinarias y Enfermedades Venéreas.

Consultas y Tratamientos: De 11 a 1 a. m. De 6 a 8 p. m.

Consulado, 7. Edificio «Marta». Teléfono M-1095.

DR. P. M. SOUZA

Garganta, Nariz y Oídos, Hospitales de New York, Viena, Budapest, Habana. San Lázaro 226, de 3 a 4

FARMACIA Y DROGUERIA TAQUECHEL

DE TURNO LOS VIERNES

TELF. A-2141 OBISPO 27

FARMACIA DROGUERIA DE "JOHNSON"

DE TURNO LOS LUNES

Obispo No. 30 TELEFONO-A-2129.

LA MAYOR

35 EDIFICIOS 700 EMPLEADOS

SARRÁ

DROGUERIA

A-8026 A-3641

ABIERTA TODOS LOS DIAS

TODA LA NOCHE LOS MARTES

FARMACIAS DE TURNO

MARTES

HABANA

Calle y número	Teléfonos
Rafael M. de Labra y Barcelona	M-4517
Luz entre Oficios e Inquisidor	M-5044
San José 122	U-2507
Avenida Menocal 113	U-7065
R. del Brasil 41	A-8026
Tejadillo 28	M-5272
R. María de Labra 180	M-5353
General Aguirre 1	M-4236
G. M. Suárez 103	U-6743
Estrada Palma y Colón	M-4640
E. Villuendas y Oquendo	U-6841
Avenida Menocal y Enrique Villuendas	U-7070
M. Gómez 384	M-4128
Salud 99	M-5410
Zenea 59	M-4170
R. de Luzuriaga 129	M-5249
Compostela 163	M-8821
Avenida de la Independencia y Oquendo	U-6830
Avenida Simón Bolívar y Manrique	M-5229
Avenida de la República 203	M-4268
Corrales y Cienfuegos	M-4819
Galiano 17	M-5160
Máximo Gómez 172	M-4292
Manrique y Laguna	M-1616

VEDADO

Calle 17 número 58 entre J e I	F-6092
Zapata y B	F-6007
Calzada y 10	F-6262
Calle 17 núm. 453	F-6193
Calle 23 número 381	F-6127

VIBORA

Tejar y 16. Reparto Lawton	X-2318
10 de Octubre 600	I-7581
San Francisco y Lawton	X-2326
10 de Octubre 444	I-7289
Santa Catalina y Luz Caballero	I-7474
Carretera de Managua y Valiente	I-6342

JESUS DEL MONTE y SANTOS SUAREZ

10 de Octubre y Santa Emilia	I-7555
Santa Emilia y Gómez	I-7778
San Leonardo y Flores	I-7466
10 de Octubre 234	X-2247

LUYANO

Herrera 50	I-7777
Pérez y Villanueva	I-7253

CERRO

Churruca 16	I-7440
Calzada del Cerro 599	A-6136

Nota. — Este grupo deberá prestar el servicio público todo el día y la noche de los domingos siguientes: Enero 4; Febrero 15; Marzo 29; Mayo 10; Junio 21; Octubre 25; Agosto 2; Septiembre 13 y Diciembre 6.

M.E.C.D. 2016

MARAVILLITAS Nº 2

EL CIGARRO QUE VALE POR DOS

Consejos Médicos

del DIARIO DE LA MARINA
por el Dr. PEREZ-BOUDET

Especialidad: VIAS DIGESTIVAS
GABINETE: Prado 33, altos
Teléfono A-5049
Correspondencia al DIARIO DE LA MARINA
Prado número 102

HISTERICA: (Ciudad).

Usted comprenderá señora, que aunque digan que «el estilo hace al hombre» (o a la mujer), yo no puedo hacer un juicio concreto de una persona, por sólo recibir una carta de ella.

Agradezco la frase que me prodiga y por la cuál me quiere usted nombrar, pero esperemos un poco más adelante.

¿Qué podía pensar usted, si le dijera firmemente que con sólo un mes la curaría?

Me comprometo a ello, pero no por este medio.

Es toda la contestación que por el momento le doy.

Un pequeño consejito, no se desanime, ni se desespere que su caso, es perfectamente curable y en corto tiempo.

A sus órdenes Sra.

ESTRADA: (Ciudad).

Veo que ha escrito usted bajo un estado nervioso tremendo, sin que tenga motivos para ello.

Usted me dice que los médicos le han dicho que es una anémica...

¿En qué lo han conocido, sin previo análisis? Para dictaminar de esa manera, es imprescindible un conteo globular.

Me dice que se hizo análisis de la otra afección que tiene y que dió: «Quistes de Ameba», yo quiero aconsejarle que a eso, es a lo primero que debe de ponerle tratamiento, las ámpulas que se está aplicando son con las que debe de continuar, pero debe además tomar tres perlas al día de Yatrén 105 y luego, después de 15 días someterse a otro análisis de fecales.

Soy de opinión también, que en ayunas tome una cucharadita de Colefilaxé en agua y se acueste veinte minutos sobre el lado derecho, la ha de beneficiar grandemente.

El asunto de su alimentación para levantar sus caídas defensas, será objeto de otra consulta.

R. DE LA TORRE: (Ciudad).

El último medicamento que hay para esa afección es la aplicación cada segundo día de las ámpulas de Testiforfán del doctor S. Leowe; son fabricadas en Alemania, por la Chemische Fabrick Promonta de Hamburg.

UNA ESPERANZADA: (Ciudad).

Realmente es algo que afea, pero puede usted hacerlo desaparecer por medio de la electricidad médica, administrada por médicos.

Creo que es la única solución factible que veo.

No hay medicamento que lo haga desaparecer.

Gracias por sus amables frases y sabe que cada vez que me necesite, me encontrará dispuesto siempre a servirla con el mayor gusto.

E. G. de G. (Central «Mercedes»).

El caso de esa persona por quien se interesa usted es realmente de estudio y de estudio directo. Es muy difícil que a esa edad aún persista cerrado el agujero de botal, pero puede ser, pues he visto casos de cinco años con esa enfermedad, aunque solo he visto en toda mi vida un solo caso. Puede que tenga el doble soplo de la punta del corazón, aunque como comprenderá para ello, había que diagnosticarlo y muy finamente por cierto. En concreto nada puedo decirle. Usted me dice que el último análisis de heces, dió escasos huevos de Tricocéfalos, debe de administrar nuevamente el Higuerón, hasta hacerlo desaparecer por completo. Sí, creo que se trate de un caso de digestiones demoradas que secunden en auto-intoxicaciones intestinales y que ello sea la causa de esos ataques. Debe de examinarlo con un especialista de las afecciones de las vías digestivas y que le ponga el plan adecuado. Que más quisiera yo que complacerla?, pero póngase usted en mi caso y hará lo que yo. No creo que con un buen tratamiento, pueda peligrar la vida de ese niñito, pero deben de hacerlo cuanto antes.

GANGA $17,200

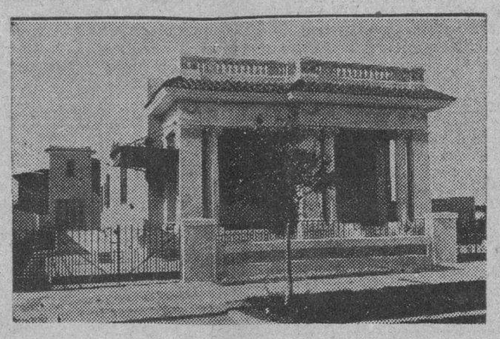

En la calle Dieciocho, entre las Avenidas Tercera y Quinta del Reparto Miramar, a la acera de la sombra. Se compone de escalinata de mármol de entrada, portal, lujosa marquesina, sala y hall con piso de mármol; patio sevillano interior, con su fuente; cuatro espaciosas habitaciones con sus closets; dos baños intercalados de gran lujo; espacioso comedor con gran decoración; pantry y cocina con su despensa; cuarto y baño para la criada; escalera a la azotea; garage en cuerpo aparte, con cuarto para chauffeur, con su cuarto de baño; lavadero doble; carbonera; jardines al frente, a los lados y al fondo; cenador cubierto de pinos y pasillos laterales. De entrada $5.000, resto con grandes facilidades de pago. Puede verse de 1 a 5 de la tarde.

BIG BEN

Dos relojes al precio de uno

Durante el dia,
un bello reloj.
Durante la noche,
un puntual despertador

EL despertador ordinario, construido de cualquier manera, no puede considerarse como atractivo adorno. Por eso se le disimula y hasta se le esconde en un aposento. Además, no siempre es puntual.

Pero Big Ben posee dobles ventajas. Aparte de su belleza, que resulta digna de la habitación más lujosa, posee un timbre que nunca falla, que es grato al oído y que nos despierta a la hora fija, ni más ni menos.

Examine Ud. al Big Ben. Su elegante aspecto, su firme construcción y su hermoso acabado explican por qué Big Ben puede servirle dos veces mejor que cualquiera otro despertador.

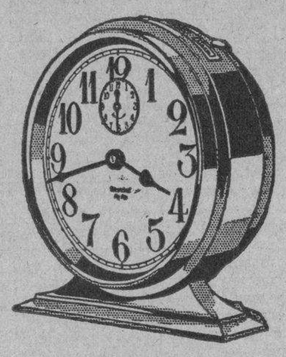

WESTERN CLOCK COMPANY
La Salle, Ill., E. U. A.

111

EL NUEVO PARTIDO

Por el Dr. Rogelio Pina

III

Tratemos ahora sobre el posible programa del nuevo partido. A nuestro juicio debe ser de ideas avanzadas, según las exigencias de la hora presente, que es de transición entre un mundo en crisis por sus graves errores políticos y económicos y un devenir más ajustado a las necesidades e ideales de la Humanidad. Consiguientemente se estatuirán positivas garantías para el ser humano, facilitando y protegiendo el trabajo en toda sus formas, desde el manual hasta el intelectual: que todos somos obreros en la gran empresa de hacer el mundo más justo y amable. La riqueza y el capital son dignos también de protección cuando contribuyen principalmente al bienestar colectivo. Lo inadmisible es la existencia de parásitos de la política, de la industria o de su propia riqueza, que no hacen labor útil, mientras tanto gimen y mueren de hambre, sin que un rayo de felicidad alumbre siquiera sus tristes vidas.

Vano empeño sería pretender que un partido o un conjunto de hombres bien intencionados cambie radicalmente al mundo, sometido a leyes evolutivas de carácter necesario, cuya secreta urdimbre parece escapar a la más perspicaz inteligencia. Pero es deber de todo hombre o comunidad consciente luchar contra los males que nos ofligen, para reducirlos al mínimum. En todas las épocas y en todos los países ha habido hombres que se preocupen de estas cosas, y a ellos se debe principalmente el progreso relativo de que gozamos.

Cada cual en su país, en proporción a sus fuerzas, debe laborar por que desaparezcan las causas del grave malestar que el mundo padece, procurando en lo posible que éste se rija por leyes e instituciones más benéficas. Nuestra época es quizás la más gloriosa de todas, por las transformaciones civilizadoras que está llamada a presenciar. Participemos en esta noble lucha que a tantos cubrirá de honor. Los cubanos de buena voluntad deben darse cuenta de la importancia del momento y rendir su máximo esfuerzo. En esta lucha incruenta vencerá la energía, el tesón, la cultura y el patriotismo bien entendido, que nos hace amar nuestro suelo y laborar por su bien, sin olvidar que formamos parte de la Humanidad, de cuyos altos intereses somos también solidarios.

Pero volvamos al programa del nuevo partido. La Oposición dió el nombre de Nacionalista al constituído para luchar contra los antiguos partidos, que olvidando sus deberes y funciones se coaligaron para apoyar sistemáticamente al Gobierno y disfrutarlo a perpetuidad, sin preocuparse de los deseos e intereses del pueblo, que por lo mismo desertó de sus filas. Semejante proceder, al suprimir la oposición, consustancial a todo régimen democrático, fué el verdadero origen de las dificultades políticas del General Machado, a quien nadie puede negarle grandes éxitos en los tres primeros años de gobierno. Naturalmente, si la oposición no podía hacerse dentro de los antiguos partidos, tenía que ser la obra de otro nuevo, y de ahí la existencia del Partido Nacionalista, al que hizo grande la inexplicable persecución de que fué objeto, que día tras día le ganó el concurso de hombres importantes y de la masa popular, deseosa por instinto de ayudar a quienes considera víctimas de la injusticia.

Esa Oposición, al reconstituirse ahora como partido político para restablecer en Cuba la normalidad constitucional, debe buscar un nombre que aunque recuerde la denominación antigua, aleje de ella cuánto pudiera entrañar ideológicamente un nacionalismo exagerado, dando entrada en cambio, entre otros principios, a los de protección al trabajo y de justicia social e internacional. De acuerdo con ese ideario, podría llamarse el nuevo organismo Partido Nacional Laborista, o Partido Laborista Nacional.

Deberá ser un partido cubano y no de una clase determinada: por eso se llamará nacional. Y al mismo tiempo luchará por las legítimas reivindicaciones de todos los obreros, cualquiera que sea su clase; por eso será laborista. Sus principios serán profundamente democráticos y socialistas, pero repudiando el comunismo como contrario a la naturaleza humana y a los intereses de la civilización. Podrán ingresar en él las asociaciones obreras que luchando hoy como clase carecen de verdadera protección. En este organismo encontrarán el modo de influir con su voto y con sus esfuerzos en la realización de sus ideales de igualdad y de justicia, que serán también los del partido.

Como es natural, el programa no será meramente palabrero: si se habla de libertad, de igualdad, de respeto a las leyes y de modificaciones en los códigos para acomodarlos a las exigencias racionales de la época, no será con el fin de obtener votos y defraudar luego a los electores.

El nuevo partido deberá propugnar ante todo por la pureza y sinceridad del régimen electoral, sin las que no puede concebirse el reinado de la democracia. Mientras el voto es cierto, nadie está dispuesto a cambiar la boleta por el fusil. El Partido Laborista ha triunfado en Inglaterra por la fuerza del voto, y por la misma ha perdido las últimas elecciones, si bien su derrota es circunstancial, debida a la misma capacidad cívica del pueblo, atento en primer término a los intereses nacionales. Sería inconcebible allá que el voto se falseara o prostituyera, y el Gobierno es el más interesado en ello.

En Cuba tiene que suceder lo mismo, y la consecución de tan indispensable progreso deberá inscribirse como principio cardinal en el programa. La corrupción y la impunidad electoral constituyen el más grave atentado a la ciudadanía. Quien desconozca esta verdad es un ignorante o un malvado. Si el que mata a un hombre puede ser considerado asesino, quien falsee la voluntad popular es un patricida que ataca a la República en sus fundamentos. El fraude electoral debe ser exterminado, si queremos curar la enfermedad en su raíz. Debe castigarse con prisión, sin que los delincuentes puedan ser indultados ni amnistiados.

LOS PANADEROS PIDEN PERMISO PARA REUNIRSE

Anoche celebraron asamblea los marmolistas. Tomó posesión la directiva de Dptes. de Almacenes

El Comité Ejecutivo de la Unión de Obreros Panaderos se ha dirigido al coronel Federico Rasco, Jefe de la Comandancia Militar de la Habana, en solicitud de autorización para una asamblea general. En la comunicación los panaderos exponen las razones por las cuales les es imprescindible reunirse en asamblea.

ASAMBLEA DE MARMOLISTAS

En el local de Monte y Amistad, anoche se reunieron en Junta General los afiliados al gremio de Marmolistas tratando de distintos asuntos de orden interior de la colectividad. Después que se dió lectura al acta anterior y se conoció de toda la correspondencia recibida, se pasó a tratar del último punto de la Orden del día. Por último el Presidente hizo un llamamiento a todos los asociados para que se mantuvieran firmes y unidos como única forma de conseguir las mejoras que persigue la clase.

TOMA DE POSESION

Ha tomado posesión, en Junta General convocada al efecto, la nueva directiva del Gremio de Dependientes de Almacén al por Mayor, electa en los recientes comicios anuales de la colectividad.

La nueva directiva se propone, según manifestó, extender la organización a todos los lugares donde hubiera trabajadores del ramo.

CONCEUCION ECHEVERRIA VIUDA DE ECHEVARRIA

Ayer dejó de existir en esta ciudad, la señora Concepción Echeverría, viuda de Echevarría, modelo de virtudes, que supo ofrecer a través de su existencia, una estela de bondad, siendo la noticia de su generales simpatías.

Deja un vacío difícil de llenar en el seno de esta sociedad, que sabía aquilatar su exquisita dulzura y bondosidad, siendo la noticia de su muerte motivo de consternación en cuantos tuvieron la dicha de tratarla.

El acto de la conducción del cadáver, que se efectuará a las cuatro de la tarde de hoy, desde la casa mortuoria, en el Reparto de las Cañas, a la Necrópolis de Colón, será fiel exponente de las simpatías de que gozaba la extinta.

A sus atribulados familiares, entre los que se cuenta su hermano, el doctor Antonio Echeverría y Alfonso, Magistrado de la Audiencia de la Habana, hace llegar el DIARIO su testimonio de sincera condolencia.

Cuide su catarro para evitar mayores consecuencias. Tome "Grippol," tan recomendado en las enfermedades del aparato respiratorio, grippe, tos, catarros, laringitis, tuberculosis pulmonar, &. 20 años de éxitos crecientes y millares de personas curadas prueban la eficacia del "Grippol."

Se vende en todas las Farmacias de la Isla.

Nos vamos!

HOY Comienza nuestro fantástico remate general.

HOY no debe de faltar usted en el acontecimiento comercial más sensacional del año.

HOY debe usted aprovechar esta oportunidad única.

VISITENOS Y SE ASOMBRARA ENORMEMENTE

Una sorpresa para cada gusto! Una ocasión para cada bolsillo!
Participe usted de estas verdaderas gangas.

NOS VAMOS

le printemps

Obispo y Compostela

LA ANULACION DE LA BODA DEL PRINC. NICOLAS

El Rey de Rumania, Carol, ha indicado al Supremo que desea la anulación

BUDAPEST, Hungría, diciembre 7. AP. — Se espera que el Tribunal Supremo de Rumanía, anule, en Bucarest, el matrimonio morganático del príncipe Nicolás, hermano del Rey Carlos, y de Madame Deletj, efectuado el martes de la semana pasada.

Los amigos del príncipe dicen que éste se presentará ante el Tribunal Supremo y declarará su retiro voluntario de la real familia, renunciando a todos sus emolumentos y participación en la lista civil, solicitando a cambio de ello que no se realice la anunciada anulación. Se tienen entendido que el Tribunal Supremo no aceptará la proposición de Nicolás, en vista de que el Rey Carol ha manifestado que desea la anulación absoluta.

Se sabe que el príncipe Nicolás tiene una gran fortuna propia.

Un periódico rumano, considerado hostil a la dinastía Hohenzollern, reinante en el país, publicó ayer por primera vez la información del matrimonio del príncipe Nicolás, celebrado el 29 de noviembre.

SEGUIRA OPERANDO LA MIDDLE ATLANTIC, EN LA TEMPORADA DE 1932

EBENSBURG, diciembre 7. AP.— La Middle Atlantic, liga de base ball muy combatida por los malos negocios, continuará operando el próximo año, pero en una forma un poco alterada.

Discutiéndose las posibilidades para 1932, al regreso de la reunión de las menores en West Baden, Ind., Elmer M. Daily, batallador presidente de la Liga, dijo que favorecía bien un line up de ocho clubs o dos de seis.

El asunto será decidido en la reunión anual de la Liga, en el mes de enero, esperándose la fecha exacta para más adelante.

Todas las posibilidades son de que el circuito conste de ocho clubs o puede haber dos de seis—circuitos del Norte y del Sur, con los campeones de cada división enfrentándose para decidir al fin el campeón de la Liga.

El Peryneas.—De Port Arthur Texas y conduciendo petróleo, llegó el vapor inglés Peryneas.

ESTADO DEL TIEMPO

NOTA DEL MEDIODIA DEL LUNES

La perturbación ayer en Ontario se encuentra en la desembocadura del San Lorenzo, afectando a la porción Nordeste de los Estados Unidos y ha bajado mucho el barómetro en los Estados del Pacífico. La depresión de poca intensidad en el Golfo de Campeche continúa en el mismo lugar. Está dando vientos del Noroeste algo fuertes en Veracruz. Las altas presiones cubren el resto de los Estados Unidos, y Atlántico al Sur de las Bermudas, centro más cercano al Sur de Illinois y está avanzando una ola fría hacia región de Grandes Lagos y Estados al Este.

PRONOSTICO PARA EL MARTES:

En general buen tiempo. Vientos llegando a brisote del Nordeste al Sudeste. Sin gran cambio en temperaturas.

AVISO

Buena Gratificación recibirá quien informe acerca del paradero actual de Antonio García Lorente, natural de Iznalloz, Granada, España.

Informes a Juan García Lorente, Avenida de Bélgica (Antes Egido) No. 20. — Habana.

TEMPERATURAS LOCALES

Durante las últimas 24 horas se han registrado en la Habana, las siguientes temperaturas en centígrados. Máxima 28-6. Mínima 19-2 Media 23-9.

Observatorio Nacional

De Pluma de Bolsillo a Pluma de Escritorio—*en Diez Segundos*

Todas las Parker Duofold son Convertibles

GEO. S. PARKER añade otro refinamiento capital a la facilidad para escribir; la Parker Duofold de doble uso: en diez segundos, se transforma de compañera de bolsillo en pluma de escritorio con elegante extremo cónico. Presta doble servicio al precio de una pluma.

Cuarenta y siete refinamientos adicionales contribuyen a facilitar la tarea de escribir de veintiseis millones de dueños de Parker-Duofolds. La "acción sin presión" añade rapidez y facilita la escritura. El depósito de tinta de esta pluma-fuente, con 17.4% mayor capacidad, tiene cabida para tinta suficiente para escribir 6,000 palabras sin necesidad de repuesto. Su cañón de permanita, aunque irrompible, es 24% más liviano que el caucho. Y hay siete hermosos y espléndidos colores a eligir.

Examine Ud. y pruebe las plumas-fuente, lapiceros y juegos de escritorio Parker Duofold en cualquier establecimiento de primera clase.

Con cada base para juego de escritorio Parker se suministra gratis un extremo cónico.

Union Comercial de Cuba, S.A.
Galiano 26, Habana

Plumas-fuente • Lapiceros
Juegos de Escritorio

Parker Duofold

La Salud está en peligro cuando las encías se debilitan

RECUERDE que sus dientes son únicamente tan saludables como son sus encías! Infinidad de hombres y mujeres ignoran que 4 de cada 5 personas mayores de cuarenta años y millares de jóvenes son víctimas de la pavorosa enfermedad de piorrea.

Esta enfermedad microbiana empieza con encías blandas, esponjosas y sangrantes, esparciendo el veneno por todo el sistema; socavando la salud y causando la pérdida de los dientes.

Con un metódico cuidado, no debe tener miedo a la piorrea con su hueste de serias complicaciones. Comience ahora a usar el Forhan's para las Encías. Usado a tiempo, el Forhan's evita la piorrea o contrarresta su curso vicioso. Además, el Forhan's limpia los dientes, ayuda a protegerlos contra la caries y los mantiene blancos.

Cepille sus dientes y encías dos veces al día con Forhan's—es su protección.

Forhan's *para las Encías*

MAS QUE UNA PASTA DE DIENTES—CONTRARRESTA LA PIORREA

M.E.C.D. 2016

BOLSA DE NEW YORK

Recibido por el hilo directo de Mendoza y Compañía

Diciembre 7 de 1931.

A	Cierre
Adams Express	4⅞
American Machine Fdy	21
Air Reduction	58
Alaska Juneau	12⅝
Alleghany Corp	2¼
Allied Chemical	75½
Allis Chalmers	—
American Bank Note	17½
American Beet Sugar	—
American Can	64¾
American Car Foundry	9
American For Pow	9½
American Ice	13½
American Inter	6⅞
American Locomotive	8
American Metal	5¾
American Power Light	17½
American Roll Mills	11
American Safety Razor	—
American Smel. Ref	23¼
American Steel Foundry	7⅛
American Sugar Ref	44
American Tel and Tel	129½
American Tobacco B	82¼
American Water Works	33
American Radiator	7½
American Tobacco A	79⅞
American Woolen	4
Anaconda Copper Min	13
Andes Copper Min	—
Assd Dry Goods	8⅝
Atch. Top. Sta. Fe	94⅜
Atl. Coast Line	32⅝
Atlantic Ref	11½
Auburn Auto	123
Aviation Corp. Dela	—
B	
Baldwin Locomotive	6⅛
Baltimore Ohio	24
Barnsdall A	5¾
Bendix Aviation	18⅞
Best Co	27½
Bethlehem Steel	26¼
Bohn Alum	22¼
Borden Co	43½
Briggs Mfg Co	10¼
Brook. Man. Tran	38
Byers A. M. Co	15⅝
C	
Calif Packing	10¼
Calumet Arizona	—
Calumet Hecla	4
Canada Dry	16⅝
Canadian Pacific	14¼
Case J. I. Co	41½
Cerro de Pasco	14½
Chesapeake Ohio	30¼
Chic. N. W.	7¾
Childs	—
Chi. Gt. West com	3⅛
Chi. Gt. West pref	12½
Chi. Mil. St Paul Pac com	2¼
Chic Rock I. Pac	3¾
Chrysler Motors	15⅛
Coca Cola	116¼
Colorado Fuel	8¾
Columbia Gas	19⅝
Columbia Graph	—
Commercial Solvents	10¼
Congoleum Nairn	—
Congress Cigar	—
Cons. R. R. of Cuba	—
Consolidated Gas	67⅞
Cont. Baking A	6½
Continnetal Motors	1¼
Continental Oil	6¾
Continental Can	37
Corn Products	46¼
Crucible Steel	28
Cuba Company	2
Cuban Amer. Sugar	2⅛
Cuban Cane Sugar	⅝
Curtiss Wright	1½
Columbian Carbon	39⅛
Coty Inc	3⅞
Comonwealth South	4½
D	
Davison Chemical	5
Delaawre Hudson	82
Delaware Lackawanna	83
Drug Inc	55
Du Pont	57⅛
E	
Eastman Kodak	95
Eaton Axle S	8⅜
Electric Auto Lite	35⅜
Electric Power Light	16⅝
Electric Bond Share	15⅝
Erie	8⅜
F	
Foster Wheeler	12
Fox Film	4
Fisk Tire	¼
Freeport Texas	17⅛
G	
General Amer. Tank	39
General Asphalt	13½
General Cigar	32⅜
General Electric	27⅞
General Food	36
General Motor	24⅛
General Ry Signal	27⅞
Gillette Safety Razor	13¾
Gimbel Bros	—
Gold Dust	18½
Goodyear	18½
Goodrich	5⅜
Graham Paige	4½
Gt. West Sugar	—
Granby Copper	—
Great Northern	21¾
H	
Hershey Chocolate	—
Houston Oil	23½
Houston Oil New	4⅜
Hudson Motor Co	11⅞
Hupmobile	5
I	
Illinois Central	—
Interborough T.	8¾
Int. Cement	—
Inter. Combustion	⅝
Int. Harvester	27⅞
Inter. Nickel	8½
J	
Johns Manville	19¾
J. Kayser Co	8⅛
K	
Kansas City South	—
Kelvinator Corp	8½
Kelly Spring Tire	1⅝
Kennecott Copper	11⅞
Kreuger Toll	5½
Kroger Grocery	17½
L	
Lambert	54
Lehigh Valley	12½
Ligget Myers	51½
Lima Loco	15
Loews Inc	35
Lorillard	15¼
Louisville Nash	26½
M	
Mack Trucks	16¼
Magma Copper	—
Marmon Motors	—
Mexican Seboard Oil	7⅛
Mo. Pac. com	10¼
Mid. Cont. Pet	6
Mo. Pac. pref	24
Montgomery Ward	9½
Mo. Kan. Tex. com	6⅝
Murray Corp of America	8⅛
N	
Nash Motors Co	17¼
National Cash Reg	14¼
National Dairy Prod	25⅝
National Biscuit	43
National Power Light	14⅝
Nevada Consol. Cop	5¾
N Y Central	31⅜
N Y New Haven H	25⅝
North American	38¼
Northern Pacific	18
O	
Ohio Oil	7¼
Otis Elevator	22¼
Otis Steel	4¾
P	
Pac. Gas Elec	36
Packard Motors	4⅝
Paramount Publix	9⅝
Pathé Exchange	3¼
Penn. R. R. Co	22½
Phillips Petrol	6
Pub. Ser. N. J.	61½
Pullman Company	20
Puerto Rico Sugar	9
Pure Oil	5¼
R	
Radio Corporation	6¼
Radio Keith Orph	1¾
Reading Co	43
Remington Rand	3⅝
Reo Motors	—
Republic Iron Stel	6
Reynolds Tob B.	36⅝
Royal Ducht	15½
S	
Safeway Stores	49¼
Schulte Retail	4
Sears Roebuck	38¼
Shell Union Oil	4⅛
Skelly Oil	3⅝
Simmons Company	9¾
Sinclair Oil Corp	6⅛
Southern Pacific	35½
Southern Railway	10½
St Joseph Lead	11¼
St Louis San Francisco	4⅞
Standard Brands	13⅜
Standard Gas Elec	35½
Standard Oil of Calif	29¾
Standard Oil New Jersey	30¾
Socony Vacuun Corp	11
Stewart Warner	5¾
Studebaker Corp	13½
T	
Texas Co	16¼
Texas Gulf	25½
Texas Pac. Land	6
Timken Roller	22
Tob. Prods A	8
Tob. Prods	3
U	
United Carbon Co	—
Union Carbide	33¾
Union Pacific	81
United Aircraft	13¾
United Fruit	26
United Gas Imp	21⅞
U S Rubber	4¾
U S Steel	52⅝
Utilities Pow and Light	10⅝
V	
Vanadium	16½
W	
Wabash comunes	1½
Warner Bros Pic	3¼
Warren Bros	6⅛
Warner Quinlan	—
Ward Baking B	—
Western Maryland	7¼
Western Union	46¾
West Airbrake	16⅜
West Electric	33¼
White Motors	11¾
Willys Overland	3
Woolworth	46
Y	
Yellow Truck	4¼

MERCADO DE GRANOS

DICIEMBRE 7

Trigo	
Mayo	58¼
Diciembre	55⅞
Julio	57
Maiz	
Mayo	26¼
Diciembre	36
Julio	43¼
Avena	
Mayo	26⅛
Diciembre	24½
Julio	26¼

MERCADO DE METALES

NUEVA YORK, diciembre 7.

Cobre	6⅞
Nikel	35
Plata	29
Plomo	365
Zinc	315

Agentes para Anuncios en EUROPA:

E. BOURDET & Cie

antes DAVIGNON, BOURDET & Cie

9, Rue Tronchet, PARIS

19, 21, 23, Ludgate Hill, LONDRES

COMPAÑIA PETROLERA CUBALU, S. A.

LUYANO Y PORVENIR. — HABANA.— TELEFONO X-2727; X-1682

Aceites y grasas para toda clase de Automóviles, embarcaciones, y maquinarias en general, Gasolina, Petróleo refinado, alcoholes, Estopas, Gas-Oil para motores y estufa para cocinas.

Recomendamos nuestro aceite IMPERIAL para motores, por ser un aceite preparado por nuestros representantes, de acuerdo con los fabricantes de motores. Lubricación constante, duración y eliminación de carbón.

Su Representante en toda la Isla

POR medio de sus veinticinco sucursales en la Isla de Cuba, el City Bank ofrece a Ud. sus excepcionales servicios para el cobro de giros, cupones u otros efectos.

Dichas Sucursales atenderán los asuntos que Ud. les confíe con el mismo empeño que si se tratase de su representante personal, facilitando el desarrollo de sus negocios.

Le invitamos cordialmente para que haga uso de nuestros servicios.

The National City Bank of New York

Fundado en 1812

Recursos, más de dos mil millones de dólares.

Oficina Central: 55 WALL ST NUEVA YORK

Oficina Principal en Cuba: Pdte Zayas. Esq. Compostela. La Habana

Sucursales Cubanas: CAIBARIEN, CAMAGUEY, CARDENAS, CIEGO DE AVILA, CIENFUEGOS, FLORIDA, GUANTANAMO, HABANA

(Sucursales urbanas) BELASCOAIN, CUATRO CAMINOS, GALIANO, LA LONJA, PLAZA DE LA FRATERNIDAD

HOLGUIN, MANZANILLO, MATANZAS, MORON, NUEVITAS, PALMA SORIANO, PINAR DEL RIO, REMEDIOS, SAGUA LA GRANDE, SANCTI SPIRITUS, SANTA CLARA, SANTIAGO

Sucursales y Corresponsales en todo el mundo.

MERCADO AZUCARERO

Diciembre 7 de 1931.
(Por nuestro hilo directo)

AZUCARES CRUDOS. — El mercado de crudos abrió hoy con un tono quieto. Los compradores continuaban retraídos, en espera del desarrollo de los acontecimientos. Reportóse haber ofertas de azúcares de las Filipinas, para llegar temprano en enero, a la base de 3.18, con posibilidades de poderse obtener azúcares de igual procedencia, para llegar más tarde en enero, a niveles ligeramente más bajos. Los crudos de Cuba, ex-almacén Nueva York y para pronto embarque, aunque no estaban abiertamente ofrecidos al precio de 1.20 c y f., la opinión general era de que podía obtenerse en ambas posiciones a la base arriba mencionada de 1.20 c y f.

Al medio día se anunció una venta a la refinería Pennsylvania consistente en 2,000 toneladas de azúcares de las Filipinas, para llegar alrededor de enero 8, a la base de 3.13.

Más tarde se anunció otra venta a la refinería McCahan de 13,000 toneladas de crudos de igual procedencia, para embarque en febrero-marzo a la base de 3.15.

Existencias de azúcares crudos en almacenes afianzados Nueva York:

Día 5: 504,217 sacos. Hoy: 500,979 sacos.

AZUCARES REFINADOS: Quieto y en espera del resultado en el mercado de crudos. Los nuevos pedidos moderados solamente.

Derretidos y entregas por quince refinadores de los Estados Unidos, según el Instituto Azucarero:

Derretidos

Enero 1 a noviembre 28 de 1931: 3.910.000 toneladas «largas» valor crudos.

Enero 1 a noviembre 29 de 1930: 4.380.000 toneladas «largas» valor crudos.

Semana que terminó en noviembre 28 de 1931: 50.000 toneladas «largas» valor crudos.

Semana que terminó en noviembre 29 de 1930: 70.000 toneladas «largas» valor crudos.

Entregas

Enero 1 a noviembre 28 de 1931: 3.967.857 toneladas «largas» valor crudos.

Enero 1 a noviembre 29 de 1930: 4.516.260 toneladas «largas» valor crudos.

Semana que terminó en noviembre 28 de 1931: 59.141 toneladas «largas» valor crudos.

Semana que terminó en noviembre 29 de 1930: 91.400 toneladas «largas» valor crudos.

SANTO DOMINGO. — Según cálculos hechos por el Consulado de los Estados Unidos en este país, la zafra venidera se estima en 379,333 toneladas «largas», contra una producción de 362.711 el año pasado.

MERCADO DE LONDRES.—Nuestros cables de apertura anunciaban el mercado de la Terminal firme. El resto del mercado sin cambio.

Cotizaciones de la Terminal de Londres

Cierre anterior	
Diciembre	6/ 6½
Enero	6/ 7½
Marzo	6/ 9¾
Mayo	7/
Agosto	7/ 2
Octubre	7/ 2½
Diciembre	7/ 5¾
Cierre de hoy	
Diciembre	6/ 9¾
Enero	6/10
Marzo	7/ ¼
Mayo	7/ 2
Agosto	7/ 4¼
Octubre	7/ 5¼
Diciembre	7/ 7¾

APERTURA DE LA BOLSA DE FUTUROS DE AZUCAR DE NUEVA YORK. — Los Futuros abrieron hoy con un tono sostenido, de sin cambio a un punto de baja. Preeminentes intereses cubanos efectuaron ventas en los meses de mayo y septiembre y ofrecieron en la posición de diciembre del año entrante al precio de 1.33. Casas de Wall Street compraron:

Cotizaciones de la Bolsa de Azúcares Crudos Futuros de New York

Cierre anterior	
Diciembre	1.08.09
Enero	1.08.09
Marzo	1.10.11
Mayo	1.15
Julio	1.21
Septiembre	1.27
Diciembre	1.32
Cierre de hoy	
Diciembre	1.08.10
Enero	1.08.09
Marzo	1.11
Mayo	1.15.16
Julio	1.21
Septiembre	1.27.28
Diciembre	1.32/ 3

Toneladas vendidas: 10.250.

AZUCARES CRUDOS. — Al cierre del mercado había azúcares obtenibles a la base de 3.20 en posiciones cercanas, y a 3.18, posiblemente a 3.16, para legar en enero. Los compradores indicaban pagar 3.13.

CIERRE DE LA BOLSA DE FUTUROS DE AZUCAR DE NUEVA YORK —Quieto y sostenida actuó esta Bolsa hoy, de sin cambio a un punto de alza.

Lamborn, Hutchings & Co.

MERMAN LOS PEDIDOS DE LA U. S. STEEL

New York, Diciembre 7 Luis Mendoza y Cía.—Los pedidos pendientes en poder de la U. S. Steel, a publicar el jueves bajo fecha 30 de noviembre, mostrarán, probablemente, una merma moderada respecto al mes anterior.

MERCADO DE ALGODON

Enero	6.01
Marzo	6.21
Mayo	6.38
Junio	6.55
Julio	6.81
Diciembre	5.97

Los Desarreglos del Estómago se deben a la Acidez.

Ese padecimiento puede dominarse con un tratamiento casero agradable y eficaz

Los desarreglos del estómago, como son, indigestión, dispepsia, gases, acidez, etc., son probablemente en nueve casos de cada diez, causados por exceso de acidez en el estómago que hace fermentar los alimentos y produce gases y da lugar a indigestión ácida.

Los gases distienden el estómago y causan opresión, flatulencia, acedía, mientras que el ácido inflama los delicados tejidos de las paredes del estómago. Elimínense los gases y el ácido y la indigestión no sobreviene.

Para detener o evitar la acidez y la acumulación de gases en el estómago, neutralizar la prematura fermentación de los alimentos, purificar el estómago y librarse de indigestión, tómese una cucharadita o cuatro pastillas de Magnesia Bisurada en un poco de agua siempre que se sienta flatulencia, dolor o acidez después de comer. La Magnesia Bisurada rápidamente purifica el estómago, neutraliza la acidez, hace desaparecer el dolor y produce bienestar.

La Magnesia Bisurada, en forma de polvo o tabletas puede obtenerse en cualquier botica, y tomándola diariamente se mantiene el estómago en perfecto estado permitiéndole desempeñar sus funciones sin la ayuda de digestivos artificiales.

MOVIMIENTO DE AZUCARES

Datos de enero a noviembre, dados por la C. Exportadora

La Corporación Nacional de Azúcar ha enviado a los hacendados de la República los siguientes estados:

1.—Cambios de cuotas de aportación hasta noviembre 30-1931.

2.—Estado demostrativo de las cuotas de producción y exportación hasta noviembre 30 1931.

3.—Movimiento del Departamento de Azúcar durante los primeros once meses de este año.

De este último estado se deducen los siguientes datos:

Cuota de aportación 9.080.705 sacos; cantidad reportada originalmente de la zafra 1930 8.452.495 sacos

Saldos de aportaciones: total 1.908.464 sacos; devueltos hasta hoy 1.906.301; por devolver 2.163.

Faltas de aportaciones: total para permutar 2.536.674, aportado hasta hoy 2.532.839; saldo por aportar 3.835.

Permutas: total para permutar 6.544.031 sacos; permutados hasta hoy 6.544.031.

Un auto cae de 85 metros de altura, resultando mal heridos los que iban en él

TALAVERA DE LA REINA, diciembre 7. ST. Cuando se dirigía a esta ciudad un automóvil de turismo de servicio público, a unos cuatro kilómetros de Talavera, en un lugar muy peligroso, donde existen enormes barrancas, se precipitó por una de ellas desde 85 metros de altura. El coche quedó destrozado. Todos los ocupantes resultaron heridos y algunos de mucha gravedad. Se llaman estos últimos Antonio Lobato, Valentín Cuevas, Vicente, Pilar, Gregorio y Pablo Sánchez de San Bartolome. Se dice que la causa del accidente fué la rotura de la dirección del vehículo. Los heridos fueron asistidos en el hospital de Talavera.

El Toloa.—De New York llegó el vapor americano Toloa, que trajo 23 pasajeros y carga general para la Habana y conduce 30 pasajeros y carga general para Cristóbal.

Llegaron en este vapor el editor Joseph Eearly del Brooklyn Standard Unión y señora; Adolph Barr; John Delfino y Tomás Sloan y señora.

4 VECES al DIA damos POR RADIO GRATIS su ------ Anuncio

Diario de la Marina

PRADO 103 Telfs. A-2425; A-3333

EL GOBIERNO DE LAS MUJERES

ULTIMA OBRA DEL INSIGNE ARMANDO PALACIO VALDES

Ensayo histórico de política femenina y juicio crítico de las grandezas psicológicas del carácter femenino en todas sus manifestaciones y especialmente en la política, estudiando los reinados de las diversas mujeres, que hasta hoy han gobernado. Para dar una idea completa del valor histórico y literario de este nuevo libro, copiaremos los títulos de los capítulos, que son; como sigue: Isabel I de Castilla, María de Molina, Isabel I. de Inglaterra, Margarita de Austria, Cristina de Suecia, Las zarinas, Catalina, Catalina II de Rusia, Ma. Teresa de Austria, la Reina Victoria y Ls Cristins.—Precio del ejemplar en 8o. a la rústica. $1.00

ACABA DE PUBLICARSE «AVIACION Y MECANICA» MANUAL DEL PILOTO COMERCIAL
Por el Capitán M. Torres Menier y el Dr. F. Prieto F.

Contiene; Reglamentación aérea de Cuba. Tránsito aéreo, Montaje y alineamiento de aeroplanos. Motores de aviación, localización de fallos y reparaciones de emergencias. Auxiliares del piloto. Instrumentos navegación aérea, Meteorología, Aeropuertos y Campos de aterrizaje de Cuba, con sus planos y descripción de cada uno. Contiene 68 grabados. Precio del ejemplar en 4o. a la rústica.. $1.20

OTRAS NOVEDADES

CAMPOY IBAÑEZ (Antonio).— El Amor y La Patología. Estudio psicológico. Prólogo del Dr. Gregoruo Marañon. Madrid. 1 tomo rústica .... $ 1.20

CONDE-PELAYO (Volney).— Artículos Marxistas. Vida y teorías de Marx. Madrid. 1 tomo en 8o. a la rústica .. „ 0.80

SMALL (JAMES).— El Secreto de la Vida de las Plantas. Doce luminosos capítulos sobre la Botánica moderna. Obra elemental para todo el mundo. Barcelona. 1 tomo en 8o. mayor a la rústica .... „ 0.80

BARCIA TRELLES (Camilo).— Doctrina de Monroe y Cooperación Internacional. Estudios políticos. Madrid. 1 grueso tomo en 8o. mayor a la rústica.. .... $ 2.00

BENOIST (Charles).— Cánovas del Castillo. Biografía. Madrid. 1 tomo en 4o. a la rústica .... „ 2.00

CARCANO (Ramón J).—Juan Facundo Quiroga. Simulación, infidencia y trajedia. Páginas de historia argentina. Buenos Aires. 1 tomo en 8o. mayor a la rústica .... „ 2.50

VILLA URRUTIA (Marqués de).— Fernando VII Rey Absoluto. La Ominosa Decada de 1823 a 1833. Madrid. 1 tomo en 4o a la rústica .... „ 1.60

VILLA URRUTIA (Marqués de).—Fernan Núñez Embajador. Con 5 retratos Madrid. 1 tomo en 4o. a la rústica .. „ 1.60

SAINZ DE LA PEÑA (Dulce María).— Moral Infantil en Máximas y Fábulas.—Un texto sencillo de moral, adaptado a las inteligencias de los niños y expuesto en verso, rítimico y facil que hace agradable la lectura. Tanto por el interés de los temas que se exponen, como por su brillante exposición, es la obra más notable en su clase. Habana 1931. 1 tomo en 8o. a la rústica .... „ 0.75

UNAMUNO (Miguel de).— La Agonía del Cristianismo. Madrid en 8o. a la rústica. .... „ 1.00

JARNES (Benjamín).— Sor Patrocinio, La Monja de las Llagas. Madrid. 1 tomo en 8o. a la rústica.. .... „ 1.00

RAMOON Y CAJAL (S).— ¿Hombre Artificial? Páginas literarias y científicas Madrid. 1 tomo en 8o. a la rústica „ 1.00

HESSE (HERMANN).— El Lobo Estepario. Novela. 1 tomo rústica .... „ 1.20

ARCONADA (César M.)—Tres Cómicos de Cine. Clara Bow, Charles Chaplin y Harold Lloyd. Sus vidas. Madrid. 1 tomo en 8o. a la rústica .... „ 1.20

Todos estos libros se remiten franco de portes

LA MODERNA POESIA

Obispo 135. — Apartado 605. —Teléfono A-1171.— Habana.

CERVANTES

Galiano 62. — Apartado 1115. — Teléfono A-4958. —Habana.

LA SRA. LUCIANA ACEVEDO

Con profundo dolor nos enteramos del fallecimiento de la distinguida dama, señora Luciana Acevedo, viuda de Inda, madre amantísima de nuestro muy querido amigo el señor Arnaldo Inda Acevedo, popular y muy querido Presidente de la Sección de Propaganda de la Asociación de Dependientes; dama ejemplar y cubana muy cristiana que gozó en la vida de todas las consideraciones dignas de sus nobles virtudes.

El traslado de sus restos se verificará hoy, a las once de la mañana, desde la casa mortuoria, Apodaca 43, al poblado de San Roque de Matanzas, donde la recibirá la tierra amorosa y sagrada.

Enviamos a su desolado hijo y demás familiares la expresión más sincera de nuestro dolor por la muerte de la que fué su bondadosa y tierna madre.

El vicepresidente de la misma sección, señor Balisio Rábago ruega a los vocales asistan al acto del sepelio, al que también asistirán las altas representaciones de la Asociación de Dependientes.

De la Terminal

Tren Expreso Limitado Salieron anoche por este tren para Santiago de Cuba, el funcionario de la Secretaría de Hacienda, doctor Máximo Gómez Toro; para Camagüey, Pablo Torres; para Remedios, Justo y Frank Carrillo; para Santa Clara, Leopoldo Alomá; para Sagua, doctor Rafael de Castro y Eusebio Calderon y familia; para Matanzas, Pastor Quesada.

ELEPIZONE

El famoso remedio que dominará los Ataques y Desordenes Nerviosos.

Por más de treinta años ELEPIZONE ha restablecido la salud a millares que sufrían de Epilépsia y Debilidad Nerviosa.

ELEPIZONE, recomendado por los médicos, es un remedio para niños y adultos, y lo venden en las principales farmacias.

Se obtienen resultados con uno o dos frascos.

NO ACEPTE IMITACIONES
PIDA

ELEPIZONE

MERCADO DE VALORES DE NUEVA YORK

El mayor optimismo en cuanto a las proposiciones de H. Hoover, trajo mejor tono a los bonos

Por Thomson and McKinnon,
NEW YORK, Diciembre 7 —Luis Mendoza y Cía. En espera del mensaje del Presidente al Congreso, y de las varias juntas que para tratar de dividendos hay señaladas para los próximos días, el mercado efectuó hoy muy escasos progresos. El mayor optimismo reinante en cuanto a las proposiciones que el Presidente Hoover habrá de hacer mañana, trajo consigo mejor tono en el mercado de bonos, gozando en especial de buena demanda las emisiones ferroviarias de segunda clase. El mercado de acciones actuó en simpatía con este acontecimiento. Si no fuera por las noticias decepcionantes que probablemente recibiremos esta semana de varias importantes juntas en materia de dividendos ferroviarios es probable que las influencias favorables hubieran tenido más éxito en el mantenimiento de los avances. Aún así, el mercado denotó firme tono fundamental, denotando mayor confianza que la que prevalecía la semana pasada.

Es evidente que el temor a perjudiciales acuerdos legislativos tiene ahora menor influencia que antes.

En realidad, los negocios cifran parte de sus esperanzas en el Congreso, contando con que este les ayude a resolver los mas árduos problemas económicos, proporcionándoles mayores facilidades de crédito. Parte de la precaria situación en que se hallan los ferrocarriles se debe a la retirada total del crédito que antes recibían por conductos privados. Sin con la ayuda del Congreso el gobierno logra presentar un programa de rehabilitación capaz de captarse la confianza de la nación entera, no será difícil el restablecimiento general. Cuando nos convenzamos de que somos en realidad capaces de ayudarnos a nosotros mismos habremos dado un gran paso de avance. Los negocios en general vienen luchando con la desconfianza pública. Y a medida que vayan desapareciendo poco a poco las incertidumbres la confianza irá renaciendo, surtiendo benefica influencia en el mercado de valores.

Mercado Ganadero

La matanza de ayer se verificó en la madrugada, para que la inactividad en los mataderos durante el día estuviese acorde con la fecha que se conmemoraba.

LOS PRECIOS EN PIE

Precios pagados por compradores en los mercados de origen:

En Oriente, de dos y medio a tres centavos con el 5 por 100 de descuento.

En Camagüey, de dos y medio a tres centavos con el 5 por 100 de descuento en la finca, y sin descuento en la ciudad.

En Las Villas, de dos y medio a tres centavos con el 10 por 100 de descuento.

De Pinar del Río, de dos y medio a tres y medio centavos; pero pesado y entregado en los mataderos de esta capital.

El lanar

El lanar, de tres y medio a cinco centavos.

De cerda

Del país, de siete a siete y medio centavos.

MATADERO DE LUYANO

En el Matadero de Luyanó se sacrificaron las siguientes reses:

De vacuno	100
De cerda	39
De lanar	20

Los precios que rigieron en el Matadero de Luyanó fueron:

Vacuno: de 13 a 15 centavos el kilogramo.

Cerda: de 28 a 40.

Lanar: de 25 a 40.

MATADERO INDUSTRIAL

En el Matadero Industrial se sacrificaron las siguientes reses:

De vacuno	197
De cerda	103
De lanar	33

Los precios que rigieron en el Matadero Industrial fueron:

Vacuno: de 13 a 15 centavos el kilogramo.

Cerda: de 28 a 40.

Lanar: de 25 a 40.

SALES de ESTRONCIO de PARAF-JAVAL

BROMURO de ESTRONCIO — ENFERMEDADES NERVIOSAS

YODURO de ESTRONCIO — ENFERMEDADES DEL CORAZÓN LINFATISMO

LACTATO de ESTRONCIO — ENFERMEDAD DE BRIGHT ALBUMINURIA

SALICILATO de ESTRONCIO — Mejor tolerado que el de sosa

8 Rue Vivienne PARIS y en todas las Farmacias

Si se siente ACATARRADO

Atiéndase pronto. Para evitarse molestas y costosas enfermedades tome Laxativo BROMO QUININA con la firma E. W. GROVE en la cajita

RADIO Y ELECTRICIDAD

Por ALBERTO GIRO

CONCHITA VILLAR CELEBRA HOY SU ONOMASTICO

Hoy celebra su fiesta onomástica la notable soprano Conchita Villar, una de las figuras más salientes en los programas de carácter español que brinda todas las semanas la emisora CMBC.

Conchita Villar posee magníficas facultades vocales, y, además, un exquisito temperamento de artista.

Con motivo de su onomástico tomará parte en un programa especial que será radiado hoy desde la citada emisora.

TRASMISIONES PARA HOY

C M W

588 Kc. 510 M.

7.00 a. m.—Primera edición hablada del DIARIO DE LA MARINA.

8.00 a. m.—Segunda edición hablada del DIARIO DE LA MARINA.

9.00 a. m.—Tercera edición hablada del DIARIO DE LA MARINA.

10.00 a. m.—Sección de Arte Culinario.

11.00 a. m.—Programa Vermouth.

12.00 m.—Sección social informativa y comercial.

1.00 p. m.—Enma López Seña.

2.00 p. m.—Margot Alvariño.

3.00 p. m.—Programa Fama y Fortuna.

4.00 p. m.—La Hora de Ahora, que dirige Gisela Comallonga.

5.00 p. m.—Corman y su famosa Orquesta Típica.

6.00 p. m.—Cuarta edición hablada del DIARIO DE LA MARINA.

7.00 p. m.—Concierto por el Grupo de Arte Elegante.

8.00 p. m.—Hora Bayer, por Don Pancho y Don Caifas. Orquesta Bayer. Tenor Adriani.

9.00 p. m.—Los Emperadores del Aire.

10.00 p. m.—La Orquesta Lira que dirige el Prof. José Selas.

11.00 p. m.—Buenas noches.

C M B Y

1225 Kc. 244.7 M.

8.00 p. m.—Concierto de la Hora Crosley, con la soprano señorita Luisa María Morales y la orquesta de los Hermanos Le Batard.

Programa:

1. Fox Just a crazy song.
2. Colombina (canción), Luisa M. Morales.
3. Marcha: Father of the land we love.
4. Son: Sabanillé.
5. No niegues que me quisiste. (canción), L. María Morales.
6. Fox, Little girl.
7. Vals, The same.
8. Sólo un beso (criolla bolero), L. M. Morales.
9. Son, Engreída y majadera.
10. Fox, Just one more chance.
11. La canción de la rosa. L. M. Morales.
12. Fox, Foot-ball Freedy.

C M C

840 Kc. 356 M.

De 6.45 a 8.00 p. m.—Concierto de los señores Acebal y del Campo.

De 8.00 a 8.30 p. m.—Concierto de los Trovadores Líricos de Cuba, que dirige Jorge Mauri.

De 8.30 a 9.00 p. m.—Programa por la orquesta Ignacio Cervantes, que dirige el maestro Gonzalo Roig y la soprano señora Zoila Gálvez.

1. Danza de los camarristas. (De la ópera Las joyas de la madona). Wolf-Ferrari.
2. Humoreske. Vals. Gounod.

Soprano, señora Zoila Gálvez, acompañada por la orquesta.

3.—Canto folklórico ruso. Schutt.
4. Italia y España. Marcha. Peñalva.

A las 9.00 p. m.—Hora por el Observatorio Nacional.

De 9 a 10 p. m. Soprano y orquesta.

1. Phedre. Obertura. Massenet.
2. Love me. Vals-intermezzo. Zamecnick.
3. Amor guajiro. Canción-criolla. Ankermann.

Soprano, señora Zoila Gálvez, acompañada por la orquesta.

4. Ballet-Suite. No. 2. Escena de amor. Veccsey. (Primera audición).
5. Beautiful Blue Danube. Vals de concierto. Strauss-La Forge.

Soprano, señora Zoila Gálvez, acompañada por la orquesta.

6. Dos cantos franceses.
(I) At evening. Debussy.
(II) Open thy blue eyes. Massenet.
7. Lucía de Lamermour. Aria de la locura. Donizetti.

Soprano, señora Zoila Gálvez, acompañada por la orquesta.

8. Mosaico cubano, No. 2. Lecuona.
9. El muchacho soldado. Selección. Romberg.

De 10.00 a 11.00 p. m.—Desde Montmartre.

C M B C

965 Kc. 310.7 M.

11 a 1 p. m.—Hora parlante. Trasmisión de la película Fox hablada en español Del Infierno al Cielo, interpretada por Juan Torena y María Alba.

12.45 a 1 p. m.—Tópicos mundiales.

Programa Entre Climas, por el doctor Luis Sabater.

1 a 2 1-2 p. m.—Programa de música española con la trasmisión de la zarzuela del género chico español El Dúo de la Africana, que interpretan artistas del teatro Novedades de Barcelona. (Discos).

2.30 a 3 p. m.—Hora Comercial. Programa de música variada.

3 a 4 p. m.—Hora Calzada del Monte. Programa a cargo de La Sonora Matancera.

4 a 5 p. m.—Hora Comercil. Programa de Música Selecta.

5 p. m.—Buenas Tardes.

C M B L

1444 Kc. 207.7 M.

6.30 p. m.—Programa variado.

7.30 p. m.—Hora Sampol Elenio. Tenor, señor Elenio Gómez, barítono señor Oscar Freixas, bajo señor Mario Massal y tanguista señor Cuco Sampol. Director y maestro acompañante señor Santiago Sampol.

8.30 p. m.—Buenas noches.

C M B I

1405 Kc. 213.4 M.

De 6 a 7.—Música escogida a cargo de las señoritas Mercedes Rosas y Carmen Adela Mayorquín.

De 7 a 8.—Programa especial, tangos y canciones, humorismo y recitaciones por los señores M. A. Roye y Juan Pantiño.

C M B Z

1010 Kc. 296 M.

A las 3 p. m.—Hora Radio Víctor. Música variada.

A las 6 p. m.—Música variada.

A las 6.30.—Charlas infatniles a cargo de la señorita Isabel María del Monte.

A las 8 p. m.—Hora Radio Víctor Programa de canciones y boleros por el popular trovador Guyón.

A las 9 p. m.—Programa musical a cargo de conocidos artistas.

C M C Q

1150 Kc. 260 M.

6 y media a 7 p. m.—Concierto montañés.

8 a 9 p. m.—Música variada.

9 a 10 y media p. m.—Hora y media Bertha.

10 y media a 11 y media p. m.—Hora Don Porfirio.

W A B C

860 Kc. 348.6 M.

New York

7.00 p. m.—Orquesta y canto.

9.00 p. m.—Ben Bernie y su orquesta.

9.30 p. m.—Melodrama.

10.00 p. m.—Orquesta Sinfónica.

10.30 p. m.—Programa Arabe.

11.00 p. m.—Orquestas.

2.00 a. m.—Termina la trasmisión.

BONOS DE CUBA

Diciembre 7.
(LUIS MENDOZA Y COMPAÑIA)

En la Bolsa de Valores de Nueva York cerraron hoy los bonos de Cuba a los tipos que se consignan a continuación, cuyos precios se entienden más los intereses devengados hasta la fecha.

República de Cuba	Comp.	Vend.
International Tel. y Havana Electric	Comp.	Vend.
R de Cuba, 5 por 100 Morgan 1904	77	79½
R de Cuba, Speyer, 5 por 100 1914	82	83
Re. de Cuba O. P. 5½ por 100 1945	42	42½
R. de Cuba, Morgan, 5 1-2 por 100 1953	75	79¾
Bonos Ferroviarios	Comp.	Vend.
Cuba Ry 5 por 100	37½	41
Cuba Ry 7 1-2 por 100	41⅛	44
Cuban Nohtern 5 1-2	25⅛	28¼
Bonos Azucareros	Comp.	Vend.
Cuban American Sugar 8 por 100	—	90
Cuban Eastren Sugar, 7 1-2 por 100	6⅛	7½
Manatí Sugar 7x100	—	10
Punta Alegre Sg.	—	10½
In. Tel. 4 1-2 por 100	54½	56
H. Elec. 5 1-4 por 100	17	35

MERCADO DE CAFE

Enero	5.47
Marzo	5.63
Mayo	5.77
Julio	5.85
Octubre	5.95
Diciembre	5.42

CIERRE DE BANCOS

City Bnk	49⅝	49⅞
Chas Bank	39	39½
Guaranty Trust	300	303
Irving	20	20½
First Nat Bank	2200	2300

Ungüento Cadum para los Granos

El Ungüento Cadum hace que se sequen los granos y se desprendan, dejando la piel blanda y suave. Es calmante y antiséptico y empieza a cicatrizar tan pronto como se aplica. Ha probado ser un gran alivio para millares de personas que durante años han estado sufriendo de eczema, acne (barros), granos, furúnculos, ulceras, erupciones, urticarias, ronchas, almorranas, comezón, sarna, heridas, arañazos, cortaduras, lastimaduras, ásperos, postemillas, escaldadura, sarpullido, quemaduras, costra, margulladuras, etc.

HOTEL ALAMAC

Broadway y Calle 71 New York

Es, desde hace años, el hotel preferido de todos los cubanos, por su edificio a prueba de incendio, su gran confort su cocina criolla, y el ambiente de «hogar» que en él se respira.

Estas circunstancias lo hacen el sitio ideal de residencia de todas las familias cubanas que visitan ésta ciudad, así como de los más conocidos hombres de negocios de Cuba, de señoras que se ven obligadas por cualquier motivo a viajar solas, de jóvenes estudiantes en los Estados Unidos y de señoritas colegialas.

En el piso tercero se hallan instaladas las oficinas del DIARIO DE LA MARINA con un salón de descanso y lectura a la disposición de todos los cubanos.

Los intérpretes del Hotel estarán en los muelles y estaciones a la llegada de los vapores y trenes.

Cuartos con baño desde $3.00 diarios y $75.00 mensuales. Además la Dirección está dispuesta a estudiar arreglos especiales con los clientes.

Para más informes y solicitud de presupuestos dirigirse a:

Mrs. Evangelina Agüero
Gerente Hispano

Hotel ALAMAC
Broadway & 71st. Street, New York
CABLE ALAMACOTEL, NEW YORK.

M.E.C.D. 2016

H A B A N E R A S

DE DIAS

CONCHITA FERNANDEZ DE SUAREZ

Un saludo.
Que es de felicitación.
Recíbalo hoy, en sus días, una dama tan interesante y tan distiguida como Conchita Fernández, esposa del viejo y muy querido amigo, mi antiguo compañero de colegio, Miguel Suárez, abogado y propietario.
Lo pasará entre los suyos rodeada de todo género de satisfacciones y alegrías.
Se verá muy restejada.
Como bien se lo merece.

CONCHAS Y CONCHITAS

EN SUS DIAS

Felicitaciones.
Son innumerables hoy.
Lleguen las primeras, en la festividad de la Purísima Concepción, hasta la señora Conchita Lizaur de Menlieta.
Extensivas las hago a la que es su gloria y alegría de su hogar, su hija Conchita, tan encantadora.
Concepción Escardó, la señora Viuda de Freyre, para la cual la fecha de hoy será una renovación de tristes recuerdos.
No recibirá.
Lo que traslado a sus amigas.
Pláceme saludar especialmente a la señora de García Montes, Conchita Morales y de la Torre, perteneciente a la florida pléyade de damas que brillan en nuestra sociedad con el triple poder de su belleza, su juventud y su distinción.
Una joven y linda dama está de días, y es Conchita Fernández Roger, distinguida esposa del eminente doctor Gustavo Cuervo Rubio.
Es para ella un saludo.
Especial, muy afectuoso.
Sigue la larga relación de las Conchas y Conchitas que celebran su santo.
En primer término Conchita Fernández de Armas, Concha Montalvo de Mendizábal y la señora viuda de Plá, la interesante dama María Martín y su bella hija Conchita, la señora de Juncadella, de las que tengo encargo de decir a sus amigas que no reciben.
La Condesa de Cardiff, née Concepción Macedo, la señora del doctor Eugenio Sánchez de Fuentes, residente en Cárdenas.
Conchita Olózaga de Estrada.
Gentil y bellísima.
Concepción Pérez Miró viuda de Pedro, dama de alta respetabilidad, y la mayor de sus hijas, Conchita Pedro de Otero.
La bondadosa y muy estimada señora Concepción Zayas Zazan de Recio, amantísima madre de amigos queridos, entre éstos, muy especialmente, el señor Arquímedes Recio.
Una dama elegante.
Del gran mundo.
Es la señora de Ruz, la bellísima Conchita Toraya, quien estará at home en su residencia de la Quinta Avenida en el Reparto Miramar.
Entre un grupo numeroso, Conchita Perdomo viuda de Castellanos. Concepción Ramírez de Horta, Concepción López de Peña, Conchita O-Farrill de Cárdenas, Concepción del Valle de Iznaga, Conchita Mendez de Miranda, Concepción Bancell de Palma, Concepción Alvarez de Martínez, Concepción García de González, Concepción Baez de Velazco, Concepción Juliach de Rodríguez, Concepción Mantecón de Bengochea, Conchita Berenguer de Concepción, y Concepción Marín viuda de Lamas.
Concha Anduiza, la distinguida señora de Penichet, de porte airoso y singular belleza.
Conchita Meléndez, la bella señora, esposa del querido amigo Enrique de Cubas, y su hijita tan encantadora, Conchita de Cubas.
Una dama de singular donaire, interesantísima, Conchita Casariego, distinguida esposa del cumplido caballero Alberto Almasqué, director de la Compañía Nestlé de Cuba.
Para la joven, gentil y muy graciosa señora de Almasqué, habrá por parte de sus amigas demostraciones repetidas de afecto y simpatía.
Conchita Otálora, bella e interesante esposa del señor Luis Betharte, la cual después de once años de residencia en Washington se encuentra en esta ciudad alojada temporalmente en casa de la señora Isabel Castresana viuda de Oña.
Concha Lama, distinguida esposa del correcto caballero José Puentes, y su gentil y bellísima hija la señorita Conchita Puentes Lama, las que serán sumamente felicitadas por sus numerosas amistades.
Una interesante dama, Conchita Arias, distinguida esposa del ilustrado compañero de los Consejos Médicos de este periódico, el muy querido doctor Pérez Boudet.
Conchita de la Torre de Morales, Conchita Montejo de Delgado y Conchita Adot de Núñez.
Conchita Porto, distinguida esposa del doctor Pujadas, a cuyas amigas diré que no recibe.
La interesante y muy gentil Bella Marante, esposa del señor Manuel María Santos y Toledo, Subtesorero de la República.
Concepción Bernal y Lines la bella y muy graciosa señora del joven doctor Ricardo Moré, que celebra junto con su santo el cuarto año de su boda.
Conchita Porras, joven y bella esposa del doctor Julio César Pineda, reputado cirujano de la Quinta de Dependientes.
Concepción Zabala de Hermoso, Conchita Vivanco de Vivanco y Conchita de Paula de Alonso Olivera.
Conchita Jardín, la bella viuda de Jiménez, la cual recibirá a sus amistades por la tarde en su residencia del Reparto Almendares, en la calle 14 entre 15 y 17.
Conchita Brodermann de Stuetzel, la gentilísima Conchita, alejada de la sociedad desde hace algún tiempo.
María de la Concepción Sarría, distinguida esposa del que fué siempre un compañero en este periódico de los más buenos y más queridos, Juan Antonio Pumariega.
Concepción Bonfante de Hernández, Conchita Gómez de Molina de Cardona, Concepción Fernández de Fernández, Conchita Alonso de Unamuno, Conchita González Sarraín de Guiral, Conchita del Castillo de Bosch, Conchita Combis de Bárraga, María de la Concepción González Llorente de Pola, Concepción Menéndez de Arnautó, Conchita Hernández Miyares viuda de Dauling, Concepción González del Valle de Pinzón, Conchita Porto de Armengol, Conchita Barrié de Menció, Concepción Hernández de Bueno, Concepción Pedroso de Desvernine y Conchita Villasuso viuda de Fernández.
Conchita Cardona, la joven, bella y gentilísima señora de Ricardo Nodarse, Administrador General del Departamento de Radio de la **Cuban Telephone Co.**, y su hija Conchita, la linda **Bebita**, como todos la llaman familiarmente.
Conchita Záceta, bel'a y gentil esposa del querido amigo Pepito Esteban, Administrador de la Aduana del Mariel.
Conchita Varela, la señora viuda de Dirube, y su graciosa hija Conchitica.
Conchita Suárez Huguet, la bella señora de Marín, a la que felicito especialmente.
Una joven y bellísima señora Conchita Escala, distinguida esposa del señor Fuentes, y su adorable y adorada hija Rebeca.
Dora Guzmán, la dulce esposa del doctor Antoñico de la Riva, comandante médico de la Policía Nacional.
No recibirá.
Sépanlo sus amigas.
Conchita Quiza de Martínez Lupín, Conchita Xiqués de Saenz de Calahorra y Maricusa Gorostiza de García.
Concha Campos, la gentil y elegante viuda de De-Beche, a cuyas amigas me apresuro a decir que no recibe.
Concepción Ballonada, la señora viuda de Meave, y su graciosa hija Conchita Meave, señorita muy graciosa.
Concepción Castro, la respetable viuda de Cuevas y su gentil hija Pura de las Cuevas de Deetjen.
María Angulo.
Ausente en París.
Conchita Fernández, la bella y gentil señora de Reguera, connotado miembro de la colonia asturiana.
Concha Centeno, esposa del distinguido doctor Guillermo Rosado, y la mayor de sus hijas, Conchita Rosado, muy graciosa.
La doctora en Farmacia, Concepción Díaz de Valdés Gómez, joven y bella.
Conchita González, la gentil hermana de Maruja González, aplaudida y notable cantante, que actualmente se encuentra de tournée por las repúblicas centroamericanas.
Una artista ausente.
Conchita Bañuls de Alvarez.
Conchita Rodríguez, distinguida esposa de un compañero de redacción tan querido como Fernando Rivero, **Don Fernando**, el cronista siempre ameno y siempre leído.

FELICITACION

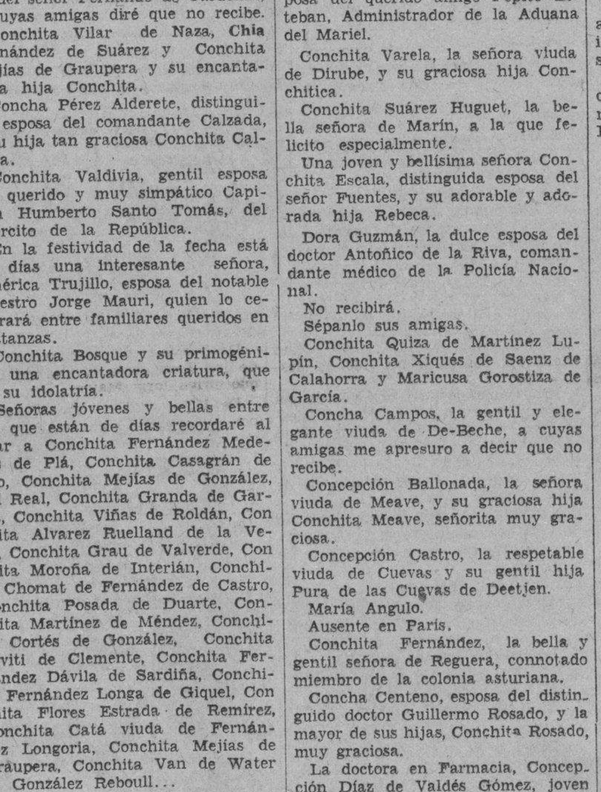

CONCHITA FERNANDEZ CAVEDA

Un día feliz.
De grandes alegrías.
Será el de hoy, con ocasión de su santo, para la bella y muy graciosa señorita Conchita Fernández Caveda.
Hija de los jovenes y distinguidos esposos Nena Caveda y **José Fernández, Administrador del Royal Bank of Canada**, en la Sucursal de Galiano.
Yo le mando mi saludo.
De cordial felicitación.

PURISIMA CONCEPCION
FLORES PARA ELLA
de
Milagros FLORES
Las más lindas
PRECIOS
Gladiolos . . . $ 1.50 doc.
Dalias . . . . . „ 2.50 „
Callas . . . . . „ 3.00 „
Lirios . . . . . „ 3.00 „
Orquídeas lilas $1.50 C. U.
Orquídeas blancas $4.00 C. U.
Prado Once A 9693 9694 0694

Conchita Rubio viuda de Martínez y su encantadora hija Conchita.
Pura Camaraza.
Gentil señora.
Y Conchita Marín, distinguida esposa del querido amigo Antonio Sastre, uno de los jefes de la Paramount en Cuba.
Señoritas.
La linda María Conchita Madrazo.
Conchita Freyre, Conchita de los Reyes y Rubio y Conchita Urrutibeascoa.
Pura Ichaso.
La bellísima Pura.
Hija de un compañero admirado y querido, el licenciado León Ichaso, la cual celebra junto con el santo su cumpleaños.
Habrá para ella, por parte de amigas incontables, demostraciones inequívocas de estimación, afecto y simpatía.
Pura Ichaso celebrará sus bodas con el joven Rogelio Fernández Llorens el próximo día dieciocho en la Iglesia de la Caridad.
Conchita Penichet.
Vecinita de la Víbora.

Conchita Penichet

Gentil y muy graciosa señorita que hoy, con ocasión de su santo, recibirá muestras innumerables de afecto y simpatía.
Conchita Mateo Méndez, Concepción García Soler y Conchita Flores Aragenis.
Pura Navarro, Concepción López Rubert y Conchita Coronado.
Una encantadora.
Conchita Granda Ruiz de Alejo.
La airosa y muy bonita Conchita García Montes, flor de gracia, delicadeza y simpatía.
Una distinguida señorita, Conchita de Cárdenas y Morales, tan linda.
Una interesante señorita, Conchita Espinosa y Conde, hija del popular representante Juan Espinosa.
Conchita Mosquera, de la redacción de **El País**, a la que saludo y felicito.
Una ausente.
Conchita Pagés.
Pura Suárez.
Ideal, lindísima!...
Conchita Madera y Méndez, la encantadora **Curusa**, como la llaman todos familiarmente.
Recibirá a sus amiguitas.
Sin carácter de fiesta.
Conchita Delgado, bellísima hija del doctor Emiliano Delgado, de la cual diré a sus amigas que no podrá recibir.
Una señorita muy graciosa y muy bonita, Conchita del Río, hija del distinguido doctor Francisco del Río.
Concepción Hernández Calzadilla, tan gentil, tan encantadora.
Concepción Carbonell López, Jefa de Despacho de la Dirección del Censo Nacional.
Conchita Docampo Novo, vecinita del Reparto La Sierra, muy graciosa.
Conchita González López, la bella Conchita, para la que habrá hoy congratulaciones y halagos.
Conchita Chaple, Conchita García, Conchita Ronquillo, Pura Padrón y Rodríguez, Conchita Ferrer y del Castillo y una linda camagüeyana, Conchita Gómez.
Una Conchita que es el amor y es la gloria de sus amantísimos padres, el señor Conrado W. Massaguer, director de la lujosa revista **Social**, y su gentil esposa Elena G. Menocal.
Doctora Conchita Hernández Calzadilla, gentil señorita, que no recibirá porque pasará el día fuera de la ciudad.
Conchita Fernández Jubert.
Airosa y gentil.
Conchita Puig, Concha Pintado, Pura Santiesteban, Concha Santamarina y Conchita Soto y Fernández.
Conchita Batle y Mulet.
Muy graciosa y muy bonita.
Conchita Bandujo Troncoso, camarera de Nuestra Señora del Sagrado Corazón de Jesús, en la Parroquia de la Caridad.
Conchita Blanco, joven e interesante profesora de piano, que cuenta entre sus discípulas muchas y distinguidas señoritas del mundo habanero.
Concepción Molaret, activa Jefa de Enfermeras del Hospital **Las Animas**.
Conchita Ortiz Galbis, encantadora hija del distinguido doctor Julio Ortiz Casanova, Fiscal del Tribunal Supremo.
En la festividad del día también celebra su onomástico, la encantadora señorita Pura Cortázar y Ulloa, a la que le envío mi felicitación más afectuosa.
Se verá muy congratulada.
Y recibirá infinitas flores.
Conchita Polhamus y Fernández, Conchita Hernández y Bonfante y Conchita García de la Torre.
Pura Hoyos, Conchita Concepción y Berenguer y Concha González Richard.
Conchita Ramos y Pousin.
Tan encantadora.
Cuca Carballido, linda vecinita del Malecón, que recibirá por la tarde al grupo de sus predilectas amigas.
Conchita Pavía.
Tan bonita.
Conchita López Barrié, Conchita Díaz Menéndez, Conchita Guiral, Conchita Rey, Conchita Dionis, Conchita Pérez y Moreno, Conchita Figueroa, Conchita Martínez Cruz y Conchita Viriagelú.
Gilda María de la Concepción, linda hija del querido amigo Raúl Roa y su bella esposa, María Luisa García.
Conchita Meave, graciosa, bella y gentil señorita, a la que felicito afectuosamente.
Se verá muy halagada.
Y recibirá mucnas flores.
Conchita Díaz de Villegas, Conchita Vaillart, Conchita Saint Martín, Conchita Fernández Poo, Conchita Ledón y Luque, Conchita Ruiz y Sandoval, Concnita Sigarroa, Conchita Jiménez, Concepción Vilas, Conchita Díaz Garaigorta y María de la Concepción López Goldaras.
Conchita Andreu.
Una camagüeyana muy bonita.
Nena Fernández, la bella prometida del estimado redactor de **Mercurio**, el joven Juan N. Dávalos.
Conchita Estraviz.
Encantadora.
Conchita Pressaguer y Araoz, linda señorita, quien pasará su santo en completo retraimiento debido a su riguroso luto.
Conchita Boada, Conchita Desvernine y Conchita Beci, tan encantadores las tres.
Conchita Castañer Estévez, eminente pianista.
Conchita Rodríguez, Concepción Caramés, Conchita Hidalgo, Conchita Malavert, Conchita Tamayo concepción Carbonell Pura Brito, Conchita Ramírez, Conchita O-Farril, Conchita González y Vargas Machuca, Conchita Larrazábal, Conchita Vasallo Conchita García, Conchita Romero Conchita Figueras Conchita Ramírez Brito, Conchita Estraca, Conchita Palma y Conchita Quintana.
Conchita Hernández López.
Muy graciosa.
Conchita Lamerens, una rubita ideal, de ojos azules, hechiceros, hermana del capitán Arturo Lamerens Supervisor de la Secretaría de Comunicaciones.
Catalina de la Concepción Garriga, la linda santiaguera, la Reina de la Belleza por Oriente en nuestro inolvidable Concurso.
Conchita Nodarse y Alonso, lindísima niña, de siete años de edad.
Y finalmente, Conchita Giberga, y García Montes tan encantadora, tan bonita.
Un día feliz.
¡Séalo para todas!

(Continúa en la página SIETE)

Algo debe haber aquí cuando acude tanto público.

(frase corriente de quienes visitan La Casa Grande).

Si señora hay algo:

PRECIOS QUE TODO EL MUNDO PUEDE PAGAR ARTICULOS QUE NADIE PUEDE MEJORAR...

POR EJEMPLO EN VESTIDOS:

—de flat crepé. Estilos elegantes en todos los colores nuevos a
$14.50

—vestidos interpretados en finísimo crepé marrocain. Modelos originales, a
$17.50

—vestidos de crepé faya. Tela de mucha novedad. Modelos de gran vestir, a
$22.50

ABRIGOS:
a $16.50
Son de un magnífico paño de lana, liso. Colores: beige claro, beige oscuro, carmelita, verde, rojo oscuro, prusia, vino y negro.

SENSACIONAL:
MIERCOLES-JUEVES Y VIERNES
Gran venta de Retazos y Cortes de Vestidos. Finales de la enorme cantidad de piezas de telas vendidas en la Semana del Peso.
Lanas para vestidos y abrigos. Telas negras, blancas, estampadas y en color entero

HOY:
La Purísima Concepción
Elija su regalo en LA CASA GRANDE
Le cuesta menos y le gustará más.

la Casa Grande

USESE
El Jabon Sulfuroso de GLENN
Contiene 33⅓% de Azufre Puro
Las erupciones de la piel, el sudor excesivo y picadas de insectos se alivian inmediatamente con este jabón agradable y embellecedor, para el uso diario y baño. El mejor
—para conservar
La Piel Suave y Sin Manchas
Algodón estíptico de Rohland, 25 centavos.

STUDIO WARNER
Piense en su Retrato de Pascuas
Obispo 121 (altos)
TELEF. A-7354

"EL VIZCAINO" El decano de los tostaderos de café
SUS MODERNAS MAQUINARIAS HACEN QUE ESTA CASA SEA LA PREFERIDA POR EL PUBLICO
EL VIZCAINO
RECIBIMOS SEMANALMENTE EL EXCELSO CAFE «EXCELSIOR» DE COLOMBIA, Y EL FAMOSO PUERTO RICO; ASI COMO EL MEJOR CAFE CRIOLLO DE GUANTANAMO Y LOMAS DE TRINIDAD
En precios y calidad nadie compite con «EL VIZCAINO»
Teléfono A-3642
Monserrate número 117-Habana

M.E.C.D. 2016

ESCENARIO Y PANTALLA

NOTAS

REAPARICION DE BOHR

José Bohr y Lya de Tora en «Hollywood, ciudad ensueño»

El día que sigue a uno de inactividad suele ser de entusiasmo insolito. Ese entusiasmo marcará sus vibraciones más intensas en la reaparición de José Bohr y Eva Limiñana en el teatro «Campoamor».

La atracción del espectáculo Bohr reside fundamentalmente en la personalidad que el artista argentino le imprime. Cantar tangos, 'foxes» y otras canciones livianas con más o menos expresividad es cosa que hacen muchos. Tener personalidad es el »quid» que muy pocos consiguen. Bohr no canta, dice el tango. Bohr no es uno de esos «trovadores» que inundan los escenarios del mundo y cuyo único mérito consiste en cantar con mejor o peor voz canciones de todas partes. Bohr es el «regisseur» de un espectáculo imaginado por él mismo, con la colaboración de Eva Limiñana, pianista que ha sabido adaptar su ejecución a las exigencias específicas del «show» que Bohr presenta.

En su programa inaugural de hoy, Bohr dará a conocer nuevas obras suyas: los tangos »Farolito», «Do, re, mi» y «Cosas de la vida» y el «rox» «Cuando la luz de la luna».

Actuará luego la orquesta de los hermanos Castro en diversos números de su repertorio. Y habrá un «fin de fiesta» en que Bohr se presentará con dicho conjunto instrumental en dos números cubanos: «Un son en Hollywood» y 'La Cachimba de San Juan».

Por el lienzo pasará la película «Exceso de cariño», por Jack Holt y Dorothy Revier.

«LA PARRANDA» DE ESTA NOCHE

Esta noche tendrá efecto en el teatro «Payret» la función patrocinada por la Colonia Montañesa de Cuba, en la que se representará la gustadísima zarzuela en tres actos «La Parranda», letra de Luis Fernández Ardavín, música del maestro Francisco Alonso.

Muchas veces se ha representado «La Parranda» en la Habana y siempre a teatro lleno. Hoy seguramente ocurirá otro tanto, por la índole de la función, el reparto excelente y los precios popularísimos, a la altura de la situación.

Los principales intérpretes de la obra son Blanquita Bárcenas, la bella y simpática tiple cómica que tantas veces ha triunfado en el papel de Carmela; la aplaudida tiple cantante Angelita Méndez; el barítino Jose García Armesto, del cual se nos han hecho las mejores referencias, y los actores cómicos Paco Lara y Paco Salas: dos Pacos con la mar de gracia.

Dirigirá la orquesta una autoridad con la batuta en la mano: el maestro Severo Muguerza.

EDWARD ROBINSON

Edward Robinson, el notable protagonista de «El pequeño César», película que se estrenó recientemente en «Fausto» no es muy conocido de nuestro público. Es, sin embargo, uno de los actores que de más sólida fama disfrutan en los Estados Unidos. No ya el público, la crítica más aguda y exigente le coloca en uno de los primeros lugares del escalafón teatral del vecino país. Por eso nos parece oportuno, con ocasión del estreno en «Fausto» de una de sus más célebres películas, «Malditas sean las rubias» ('Smart money») dar una breve noticia sobre la personalidad de este actor.

Edward Robinson, el gran actor, protagonista de «Malditas sean las rubias».

Robinson es rumano de nacimiento, aunque ciudadano de los Estados Unidos. Nació en Bucarest el 12 de diciembre de 1893. Su vida hasta que ingresó en el teatro fué la de un trotamundos incansable. Ha recorrido innumerables países y habla a la perfección seis idiomas, entre ellos el español.

En su juventud comenzó a estudiar la abogacía; pero abandonó pronto este propósito para seguir los dictados de su vocación artística. Tomó un curso de arte en la Universidad de Columbia, representó numerosas veces como aficionado y, por último, ingresó en el profesionalismo de la escena estrenando una pequeña obra suya titulada aparatosamente« Las campanas de la conciencia».

Sus papeles principales en el teatro los ha realizado en obras de verdadera importancia, como el «Peer Gynt» de Ibsen y la adaptación teatral de «Los hermanos Karamazoff», la célebre novela de Dotstoiewsky.

Hace años se le presentó el primer «chance» de actuar en el cine, viniendo a La Habana con Richard Barthelmess para hacer un papel en «The Bright Shawl». Apenas desembarcó cayó enfermo y tuvo que regresar a los Estados Unidos sin conocer nuestra ciudad ni poder participar en el «film».

El cine parlante ha dado la gran oportunidad de su vida a Edward Robinson. Su triunfo en «El pequeño César» lo elevó a la categoría de primera figura. Y «Malditas sean las rubias», en que actúa con la bella Evelyn Knapp, ha ratificado su éxito anterior.

Hoy por hoy es uno de los actores más codiciados por las grandes empresas norteamericanas, pues su formidable don histrónico ejerce sobre el público poderosa atracción.

LA PELICULA DE «KID CHOCOLATE»

El Kid está de malas. Hace poco le arrebataron la victoria en su pelea con Canzoneri. Luego, a virtud de cierta acusación, lo encarcelaron las autoridaes yanquis y lo tratan como a un delincuente vulgar.

Mañana tendremos oportunidad de ver hasta qué punto los jueces de boxeo de New York cometieron con Kik Chocolate una injusticia tan flagrante como la que han perpetrado ahora en la persona del célebre pugilista criollo las autoridades policiales del vecino país. Y es que se exhibirá en «Payret» la película del match» Chocolate-Canzoneri, en la que el cubano molió a golpes a su contrincante, a pesar de lo cual se dió el veredicto en su contra.

Esta película es la única que existe del «match» y fué tomada con grandes dificultades, pues la Comisión de boxeo se negaba a dar autorización para la misma. Es una sucesión en el lienzo, «round» por «round» golpe por golpe, de la reñida pelea en que Chocolate puso una vez más de relieve su habilidad,

Suscríbase al DIARIO DE LA MARINA

E S C E N A

PRINCIPAL: A-6737. «LOS GANSOS DEL CAPITOLIO».

Resultará muy interesante la función de esta noche en el Principal se pondrá en escena la obra en 3 actos de Emilio Mario «Los Gansos del Capitolio» En el reparto Pilar Bermúdez, Rosa Blanch, Julio Villarreal, Guillermo Mancha y otros elementos valiosos. Luneta 80 cts. butaca 50 cts.

MARTI: «LA VIRGEN DE LA PALMA».

Hoy en la primera tanda subirá a escena «La Virgen de la palma» popular zarzuela de Díaz y Prats. A las 10.30 el sainete de Armando Bronca y Prats «Los sin trabajo» El viernes 11 estreno del sainete peliculero «Clara Boya» de Arango, Grenet, etc. Pronto «La Guerra—Chino—Japonesa» de Robreño y Ankerman. Luneta 30 butaca 20 cts, tertulia 10 cts.

EL CIRCO DE PRADO Y ANIMAS. GRAN PROGRAMA.

Hoy a las 9 abre sus puertas el gran Circo Dumbar Schweyer—Santos y Artigas, en su lugar predilecto del público, Prado y Animas, donde bajo tienda de campaña ofrece cada noche los mejores números. Las Aguilas Humanas, las fieras presentadas por el Profesor Denhhard, los clows, acróbatas, etc. La luneta solo cuesta 40 cts, gradería para niños 10 cts y palcos de pista tres pesos. El viernes se inaugurarán los Dias de la Lotería, y todo el que compre una localidad no menor de 40 cts será obsequiado con un pedazo de billete de la Lotería Nacional.

NACIONAL: A-3730. EL HOMENAJE DE HOY.

Para hoy la empresa señala una función a beneficio de los hermanitos Barranco, la precoz pareja de cantos y bailes. Los que asistan a esta función serán obsequiados con fotografías de los homenajeados y del eminente cantante y artista de la Fox José Mojica. Se exhibiran Loca Juventud, de Lila Lee, y La Rival de las esposas, Comedias, actuarán la Sutileza, María Cervantes Richard Carmita y los homenajeados. Tocará la Orquesta de Manolo Barba.

ACTUALIDADES: A-3600. «MARIDO DE LA REINA».

Hoy El marido de la reina, por Mary Astor y Lowell Sherman y La Segunda Mujer, por Lila Lee, y episodio 2 de Los Misterios del Cir co. Luneta 10 cts; tertulia 5 cts. Mañana La Ley no escrito, de Constance Bennett.

5,632 PERSONAS han VISTO ya «LA HERMANA SAN SULPICIO»

En su nueva etapa, o sea en su presentación al público sincronizada la gran película «La Hermana San Sulpicio» ha sido vista por 5632 personas. Esta película tiene la música más linda que oirse pueda, adaptada perfectamente a las escenas sevillanas en que se basa la novela de Palacio Valdés. Música suave, que llega al alma del oyente; Imperio Argentina es la monja más seductora que podían escoger para el papel de Hermana San Sulpicio.

PRADO: M-9218. «TORRENTE DEVASTADOR».

Hoy se exhibe la grandiosa película «Torrente Devastador» de Eleonor Boardman. Además comedia y variedad sincronizada 30 cts antes de las 7; p. m. 50 después.

P A N T A L L A

CAMPOAMOR: REAPARICION DE JOSE BOHR.

Hoy se estrena en todas las tandas a los precios de costumbre hasta las 7.30 p. m. el drama en que un hombre acusaba a su mujer de delatora y esta le adoraba con un amor inmenso, que la llevó a todos los sacrificios por salvarle. Exceso de Cariño es el titulo de esta interesante cinta que tiene como principales intérpretes a Jack Holt y la bella artista Dorothy Revier.

A las 9.30 en punto GRAN FUNCION ESPECIAL, con la reaparición de José Bohr, su esposa la eminente pianista Eva Limañana y la Orquesta de Los Hermanos Castro. Como parte del programa figuran «Farolito», tango, la sentimental continuación de «Arrabal», «DO, RE, MI», tango la picaresca historia de una niña que tocaba el piano pero.. «Cuando la luz de la luna», el fox que indica lo que hay que hacer a la luz de la luna.. y «SON COSAS DE LA VIDA» el tango que dentro de seis días hasta el gato cantara El conjunto Orquesta «Hermanos Castro» en «Just a Crazy Song» «Olvidar Debo el Pasado y «Solo Otra Vez», y como fin de fiesta «Un son en Hollywood» y Bohr con «La Cachimba de San Juan». El teatro lucirá una preciosa decoración floral del Jardín Milagros. Las localidades son numeradas y a base de un peso la luneta.

FAUSTO: M-8822. Hoy se Estrena «MALDITAS SEAN LAS RUBIAS». Por Edward G. ROBINSON.

Una cinta que los amantes del cinedrama aguardan con verdadera impaciencia es la que se estrenará en el día de hoy, «Malditas sean las rubias», y que solamente viene consagrada por los laudos de la crítica más exigente, sino que además se ha mantenido y se mantiene en los principales teatros de Broadway, a teatro lleno. En ella el protagonista es un barbero griego que por obra de su extraordinario valor se convierte en Jefe de una de las Bandas más destacadas de los barrios bajos; pero, que a pesar de su personalidad y entereza no logra escapar a los encantos irresistibles de ciertas blondas sirenas, que pueden llevarle a segura perdición. Edward G. Robinson supera en esta cinta la labor que realizó en El pequeño Cesar. Le secundan Evelyn Knapp y James Cagney.

NEPTUNO: M-2785. «La Isla del Infierno». «El Pasado Acusa»

Un programa especial Columbia en matinée, de 2 a 7 p. m. en Neptuno, se estrena La Isla del Infierno emocionante drama por Jack Holt Ralph Graves y Dorothy Sebastian, y a petición «El Pasado Acusa» en español por Barry Norton y Luana Alcañiz, revista y cartón 20 cts. toda la matinée; por la noche a las 8.30 El pasado Acusa, y a las 9.30 La Isla del Infierno 20 cts antes de 8.30 30 después. Mañana El destino de un caballero, de John Gilbert; el viernes «Cheri Bibi».

TRIANON: F-2403. «LA PRIMERA PAGINA».

A las 5.15, 8.15 y 9.45 Adolfo Menjou y Mary Brian en la film hablada en inglés con titulos superpuestos La Primera Página. Mañana La Fruta Amarga, en español y La Pecadora de Constance Bennett. El viernes Las Peripecias de Skippy, de Jackie Cooper.

VERDUN: A-9206. GRANDIOSA FUNCION ESPECIAL.

En la matinée se exhiben Perla en el Fango, de Betty Compson, y El Impostor, de Juan Torena, en español. Además variedades por la Pareja Percy Maruja y Henry y Mercy Luisa Ramos. Por la noche las mismas films y variedades por Mimi-Colina, Esther Parodi, Elena Peirano, Leopoldo Fernández etc. Esta función es en homenaje de la Orquesta Típica Argentina «Buenos Aires» que también tomará parte. Matinée 10 centavos por la noche 20 mayores, 10 niños. Mañana Invasores del Aire».

RIVIERA: F-2040. «CONOCES A TU MUJER?».

A las 5.15, 8.15 y 9.45 estreno de la producción «Conoces a tu mujer»? en español por Carmen Larrabeiti, revistas y variedades. Mañana y el jueves «La Seductora del Diablo», por Bebe Daniels y Ricardo Cortez El viernes «Cheri Bibi» de Vilches en español.

REGINA: M-1407. «LA HUERFANITA». Janet Gaynor

Hoy se estrena «La Huerfanita», de Janet Gaynor. Además Agrio como el limón, de El Brendel, comedia y revista 10 cts damas y niños antes de las cuatro 20 cts después. Tertulia 10 cts y niños 10 cts.

WILSON: U-5863. «SU PRIMER AMOR». 10 CTS.

Hoy estreno de Su Primer Amor, por Douglas Fairbanks, Jr. y además comedia, revista y Maridos de Fiesta, por Dorothy Mackaill. A las 5.15 comedia y Su primer amor. 10 cts matinée; por la noche 10 damas y niños, 20 caballeros.

TOSCA: I-3099. LA COMPAÑIA DE RAMON ESPIGUAL

Hoy a las 8.30 llevará a escena la Compañía de Espigul la bonita obra La virgen de la Palma. Además se exhibe Una Limosna de Amor, de Ina Claire. A las 5.15, revista, comedia y Una Limosna de Amor, por la tarde 10 cts damas y niños; por la noche luneta 30 cts; niños 15, balcony 20 cts.

MODERNO: X-3306. «La Isla del Infierno». «LUCES ROJAS»

A las 5:30 y 8.30 se exhiben hoy La Isla del Infierno, por Jack Holt y Luces Rojas, por Dorothy Sebastián, comedia y revista. 10 cts damas y niños, 20 caballeros. El jueves «Principe de Amor» y El Domador de Mujeres de Mojica.

INGLATERRA: M-5527. «DESHONRADA». 10 CTS.

Estreno hoy de la gran film de Marlene Dietrich «Deshonrada».— Además comedias y Amor Audáz, en español de Adolfo Menjou, a las 5, comedia y «Deshonrada» 10 cts. matinée; por la noche 10 cts damas y niños, 20 caballeros. El jueves Entre Casados de Adolfo Menjou.

CUBA: M-8970. «LA LEY NO ESCRITA»

Hoy se estrena La ley no escrita por Constance Bennett. Va a las cuatro y a las ocho, con comedia, revista y Una Mujer de Exepriencia por Helen Twelvetrees 10 cts por la tarde; 10 damas y 15 caballeros por la noche. Mañana La hermana San Sulpicio, sincronizada, por Imperio Argentina.

UNIVERSAL: «ALCANZANDO LA LUNA». 5 Y 10 CTS.

Hoy se exhiben «Alcanzando la Luna» de Douglas Fairbanks, El Neurótico, de Eddie Cantor, episodio 10 de Los Héroes de las Llamas comedia, etc, damas y niños 5 cts. caballeros 10 cts en matinée y noche

OLIMPIC: F-5501. «ESCLAVAS DE LA MODA».

A las 5:15 y 9.30, regio estreno «Esclavas de la Moda» de Carmen Larabeiti, hablada en español. A las 8.15 Cita Trágica por George O-Brien. Mañana. Mujeres de todas las Naciones y Bajo Sospecha.

LARA: A-1542. «MUJERES DE TODAS LAS NACIONES».

Hoy estreno de Mujeres de Todas las Naciones, por Victor McLaglen Además comedia, revista y Alas Quemadas, por Louis Wilson. 10 cts matinée; por la noche 10 damas y niños, 20 caballeros. Mañana Juventud Pecadora y El Crimen No Paga.

LIRA: M-1867. «ALMA GIGANTE». Jackie COOPER.

Hoy se estrena Alma Gigante, por Jackie Cooper y Richard Dix, y Por Qué se casan las mujeres? de Mary Astor y Jack Holt. Precios populares. Mañana La Mujer Milagrosa. y «Tentación» de Lois Wilson.

MUSICA Y MUSICOS

El Maestro Guillermo Tomás recibirá en la tarde del próximo sábado un homenaje de simpatía y cariño, bien merecido por su larga y fructífera labor en pro de nuestro desenvolvimiento musical.

Sus admiradores y amigos quieren testimoniarle la satisfacción que experimentan al verlo de nuevo al frente de la Banda del Distrito Central (antes Municipal) que él fundó y dirigió durante veintitrés años. Los grandes salones del Centro Gallego han sido cedidos gentilmente por acuerdo de la directiva de esta Asociación. El programa cuenta con la cooperación valiosa de la Orquesta Filarmónica que ofrecerá, dirigida por el maestro Roldán, el «Andante» de la «Quinta Sinfonía» de Tschaikowski yla «Stenka Racine», de Glauzownov. El maestro Cándido Herrero iniciará el acto dirigiendo a la Banda del Distrito Central, en «Obertura», «El Cid», de Cornelius. Seguirán después breves palabras del doctor Isidoro Corzo, que ofrecerá el homenaje. El programa cuenta también con la cooperación de la exquisita cantante María Marcos, que tiene a su cargo «Cuatro Lieder» del maestro Tomás, Rosita Chanivecki, ofrecerá la primera audición de «Petit Legende», del maestro Tomás. Ambas serán acompañas al piano por la distinguida señora Sara Recalde. El programa completo lo prometemos a nuestros lectores. Esta fiesta está llamada a obtener un gran éxito, dadas las simpatías y los méritos que hacen del Maestro Tomás, una de nuestras más prestigiosas figuras en nuestro mundo musical.

Dos becas para alumnos de canto han sido ofrecidas por el Conservatorio Internacional para la joven y el joven que mejores dotes naturales les posean. Estas becas serán por un período de no menos de dos años cada uno y estarán los estudiantes bajo la dirección artística del renombrado profesor del Conservatorio Internacional señor Alfonso Helmer. Las pruebas para determinar quiénes serán afortunados, serán hechas individualmente y en privado, por un tribunal compuesto por la señora María Jones de Castro, directora del Conservatorio, la señora Luba Helmer, y el señor Alfonso Helmer. Aparte de los dones naturales del solicitante se tomarán en cuenta los conocimientos de solfeo que tenga.

Las solicitudes para optar por estas becas, deberán dirigirse por escrito al Secretario del Conservatorio, en la calle F. entre 27 y 29. Vedado, antes del día 20 de este mes.

Espléndida oportunidad que no debe despreciar los que deseen cultivar su voz.

La Sociedad Infantil de Bellas Artes ofrecerá la primera «sesión» de este mes el próximo domingo, con un ameno programa en el que se presentarán tres de sus asociadas más pequeñas: Olga Hernández Alvarez recitará «Amor Filial» y «Trato Hecho» de Amado Nervo: Rosita Ruiz y Cué será la «pianista», ejecutando al piano dos «Miniaturas» de Brugmuller y Peggy Mc. Robert cantará en inglés «You are driving me crazy». Habrá otros números musicales y la exhibición de la gran película «Rango». Como siempre se celebrará en el Teatro Encanto a las nueve y media de la mañana.

Anuncie....pero hágalo "bien"
ORBE
tiene
CIRCULACION

Cartel del Día

POR LOS TEATROS

NACIONAL — Homenaje a los Hermanos Barrancos, con películas y variedades.

PRINCIPAL DE LA COMEDIA — A las 9: Reprise de Los gansos del Capitolio. por Pilar Bermudez y Julio Villarreal.

PAYRET— La Parranda.

MARTI — A las 8:45 La Virgen de la Palma. A las 10:30 Los Sin Trabajo.

ALHAMBRA — A las 8:15 Eva o El Paraiso Perdidó, Cuadros realistas e Igual que en Paris.

POR LOS CINES

CAMPOAMOR — A todas horas «Exceso de cariño» (estreno), por Jack Holt. A las 9, Reaparición de José Bohr y Eva Limiñana tomando parte la orquesta de los Hermanos Castro.

ENCANTO — A todas horas: «Las peripecias de Skippy», por Jackie Cooper.

FAUSTO — A todas horas: Malditas sean las rubias» (estreno) por Eward Robinson.

RIALTO — A todas horas La ley del harem en español, (pre-estreno) por José Mojica.

PRADO — A todas horas La Hermana San Sulpicio, por Imperio Argentina.

NEPTUNO — Comedia, La Isla del Infierno y El Pasado acusa.

REGINA — Comedias, Huerfanita y Agrio como el limón.

TRIANON — A las 5:15, 8:15 y 9.45 Comedia y La Primera plana.

RIVIERA — En tandas elegantes: comedia y Conoces a tu mujer?

OLIMPIC — En tandas elegantes Esclavas de la moda y Cita Tragica.

INGLATERRA — Comedias, Deshonrada y Amor Audaz.

IMPERIO — Comedia, Salga de la cocina y El Teniente sonriente.

VERDUN — Comedia, El impostor Flor del Fango y variedades, por Esther Parodi. Elena Peirano, Mimi Colina, Leopoldo, Henry, Etc.

WILSON — Comedias Maridos de fiesta y Su primer amor.

ACTUALIDADES — Comedias, El marido de la reina y La segunda mujer.

LARA — Comedias, Alas quemadas y Mujeres de todas las naciones.

LIRA — Comedias, Alma gigante y Por qué se casan las mujeres?

VALENTINO — Revista, comedia La gran parada y la Ley no escrita.

JOSE MOJICA y CARMEN LARRABEITI en una interesante escena de LA LEY DEL HAREN
Film que hoy se estrena en el Teatro "RIALTO"

NORMA — A las 5.30 El comediante. A las 8.30 El yate de cupido y El comediante.

LINDBERGH — Revista, comedia El rey vagabundo y La mujer de cualquiera.

GLORIA — No hemos recibido programa.

ROJO — El capitán Drumond, Dos Caballeros Arabes.

MODERNO. Comedias, La isla del infierno y Luces rojas.

UNIVERSAL — Comedias, Alcanzando La Luna y El neurótico.

CUBA — Comedia, La ley no escrita y Mujer de experiencia.

FLORENCIA — Comedia, Sombras del Circo y Rango.

MAXIN (Bruzon y Ayesterán).

666
LIQUIDO O EN TABLETAS
Alivia el dolor de cabeza o neuralgia en 30 minutos. Detiene el catarro el primer día y la Malaria en 3 días. Pomada 666 para el catarro del bebé.

¿TOSE?
PRUEBA GRATIS
ALQUITRÁN
Legítimo de
PINO por SARRÁ
Sólo una muestra a cada persona mediante la presentación de TRES PERIODICOS COMPLETOS en la Droguería Sarrá.

40 AÑOS DE ÉXITO
VINO-LEGÍTIMO-
PEPTONA-BARNET
FERROFOSFATADO
3 Copitas alimentan más que 100 gramos
CARNE FRESCA
Todo se asimila pronto sin digerir. descansa el estómago y el higado
PREPARADO POR:
Droguería "Sarrá" - La Mayo

M.E.C.D. 2016

Regalos útiles a bajo costo

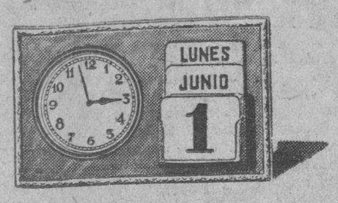

Reloj almanaque de bronce y galalith $3.00

Medallón de bronce repujado, de 24 pulgadas de diámetro, con asunto español $3.00

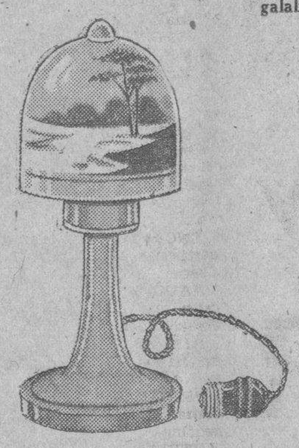

Lámpara de cristal decorado, $2.00

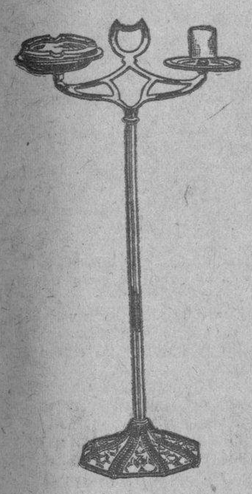

Cenicero decorado en colores $2.00

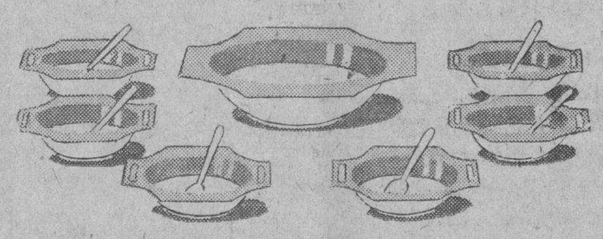

Servicio de porcelana decorada en colores, para postres $2.00

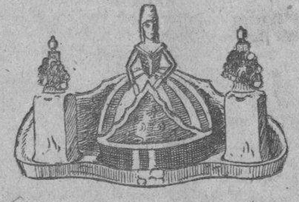

Juego para la coqueta, de porcelana compuesto de motera y dos perfumeres $3.00

Obispo 85 S. Rafael 28

SECCION X

HABANERAS

(Viene de la Pág. CINCO)

CONCHITA LA VILLA

EN SUS DIAS

Airosa y bonita.
Graciosísima.
He ahí a la señorita Conchita La Villa, la buena y dulce Conchita, vecinita del Vedado en la calle 17 y D.

Con ocasión de su santo recibirá congratulaciones infinitas.

Va desde aquí mi felicitación
La más afectuosa.

OTRA FESTIVIDAD HOY

Las Esther.
Están de días.
Sea mi primer saludo, acompañado de mi primera felicitación, para Esther Seiglie, joven e interesante esposa de mi entrañable amigo Federico Fabré, Pagador Central de Obras Públicas.
Esther Bachiller, la bella y muy graciosa Esther, para la que tienen reservadas sus amigas congratulaciones infinitas.
Esther Cano, la gentil señora de Suárez, a cuyas amigas comunico que no podrá recibir.
Esther Menocal de Balsinde.
Airosa y bonita.
Esther Herrera, entre las novias del año, la bella señora del distinguido joven Manuel Angel González del Valle y Hierro.
Esther Ruz de Theye. Esther Núñez de Villavicencio de Acosta. Esther del Pino de Batista, Esther García Feria de Fernández de Bulnes, Esther González Etchegoyen de Pando, Esther Moris de Ríos, Esther Tolosa de Lage, Esther A. de Castro, Esther Torres de Pina y Esther Mederos de Díaz Samper.
Esther Houghton.
Ausente en el extranjero.
Otra ausente: Esther Castillo de Zevallos, distinguida esposa del Ministro del Ecuador.
Esther Espinosa, bella esposa del señor John Enríquez, y la joven y gentil Esther Mederos de Díaz Samper.
Una interesante dama, Esther Hernández, la señora de Oteiza, a la que me complazco en saludar muy afectuosamente.
Esther de la Moneda de Ragusa, Esther Costales de Ventura y Esther Rodríguez Lendián de St. Blaincart.
Esther Heymann, gentil esposa del querido compañero del periodismo José Benítez Rodríguez, jefe del Negociado de Canje y Publicaciones de la Secretaría de Agricultura.
Esther Mateu, bella y muy graciosa dama, que hace un año contrajo matrimonio con el doctor Joaquín Jiménez Gallo.
Esther Iduate, la señora de Cosculluela y su monísima hija Rosario Esther.
Y Esther Hidalgo, joven y bella esposa del señor José Humberto Muzaurrieta, uno de los más altos funcionarios del Banco Comercial.
Es el santo también de la hijita de su adoración. Esther María, una niña encantadora.
Señoritas.
Un grupo que felicitar.
Primeramente Esther Rojas y Andux, gentil cardenense, hija del Secretario de la Guerra.
Esther Febles, distinguida señorita de esta sociedad de la que tengo encargo de hacer público que no recibirá.
Esther Carricaburu y Pelayo, encantadora señorita para la que todo son felicitaciones con motivo de su compromiso.
Esther Loynaz y Perdomo, Esther Vega Lamar y Esther Enriquez y Pérez.
Una jeune fille encantadora, Esther Shaw, hermanita de Virginia, tan linda como ella.
No recibirá.
Se lo participo a sus amigas.
Esther de la Cruz, prometida del doctor Ramón O. Buigas, joven médico, de altos merecimientos.
Esther Pérez Fariñas, bella hija del doctor Angel Pérez Fariña, catedrático del Instituto Provincial.
Se verá muy festejada.
Llena de congratulaciones.
Esther Ramírez. Esther Amézaga. Esther Briñas, Esther Gil Escoto y Esther Adams.
Esther Riera, bella y graciosa señorita, prometida del distinguido joven Rafael Manresa.
Esther Figueroa San Pedro, lindísima señorita, de porte airoso, de suprema gracia.
Esther Mendez Balboa.
Muy bonita y muy graciosa.
Esther de la Concepción Barroso y Pérez. Esther López Callejas, Esther Pola, Esther Mont-Ros, Esther Estévez. Esther del Barrio y la encantadora Esther Gaytán.
Esther Basterrechea.
Muy graciosa.
Y por último. Nenita Fernández Magriñat, esbelta, fina, gentilísima.
¡A todas, felicidades!

CONCHITA GALLARDO

ONOMASTICO

Encantadora Conchita.
Muy gentil, muy graciosa.
Es la señorita Conchita Gallardo, a cuyo cargo está la sección musical de **El País**, siendo además corresponsal en la Habana de **Le Courrier Musical**, de París.
Sobre ella gravita en estos momentos todo el peso de la floreciente Sociedad Infantil de Bellas Artes.
Está de días hoy.
Y le mando mi felicitación.

(Continúa en la Página NUEVE)

Luzca la Elegancia de los Centros de la Moda

"LA NUEVA ISLA"

Tiene el gusto de invitarla a que nos haga una visita para mostrarle la inmensa variedad de telas de última moda que hemos acabado de recibir para el Invierno.
También le presentamos lindos abrigos franceses de paño y seda, vestidos de seda estampados y lisos, pieles de distintas clases, chaquetas de terciopelo y Sweater de algodón y lana, a precios infinitamente bajos.
Si nos otorga el favor de complacernos, verá representada la elegancia de París y de New York en las creaciones que le ofrecemos.

SEDAS ESTAMPADAS

CREPE MONGOL Estampados, a 85, 95 cts. Flat Crepé Estampado, a $1.20, $1.50 y $1.20 vara
CREPE MONGOL Estampado extra, a $1.50 vara. Crepé de seda y lana a listas cuadradas, a $1.50 vara.
CREPE DE SEDA Y LANA extra a $1.85 vara. Rayones Estampados, a 34, 40, 45, y 50 cts. vara.

SEDAS LISAS

¡Oferta Asombrosa!
CREPE MONGOL en 20 colores, precio Especial: 46 centavos vara.

FLAT CREPE extra 40 colores a $1.15.

CREPE MONGOL extra 60 colores a 95 cts. vara.

CREPE SATIN 40 colores a $1.40 vara

LANAS Y PAÑOS

LANAS JASPEADAS Novedad a $1.20 y 1.60.

PAÑO SATIN EXTRA para abrigos a $1.50 y $1.95

PAÑO DAMA para vestidos en todos colores a $1.10 v.

PAÑOS JASPEADOS Novedad a $1.95 y $2.50

TERCIOPELOS

PAÑO TERCIOPELO 1 yarda de ancho a 90 cts y $1.35

TERCIOPELO DE SEDA negro solamente a $2 y $3.

TERCIOPELO DE SEDA en colores solamente a $1.50 vara.

TERCIOPELO CHIFFON Transparente en colores a $3.25.

CONFECCIONES DE SEÑORA

ABRIGOS DE SEÑORAS de Paño y Seda; ganga aa $4.50.

ABRIGOS FRANCESES de gran corte de paño y seda a $12.50, $14.50 y $17.50.

ABRIGOS FRANCESES de Paño y Seda con piel y sin piel a $6.75, $7.50, $8.50, $10.00.

ABRIGOS DE NIÑAS de Paño y Seda a $2.75, $3.75, $5.50.

SWEATERS DE SEÑORA en Algodón en Seda y Lana un gran surtido a $1.50, $2.00, $2.75, $4.00 y $4.50.
VESTIDOS DE SEÑORA, DE SEDA ESTAMPADOS Y LISOS, a $2.25, $2.75, 3.50, 4.50 y 5.50 uno.

CHAQUETAS DE TERCIOPELO, última moda a $8.50, $10.00 y $12.00

"LA NUEVA ISLA"

LA CASA DE MEJORES ARTICULOS Y DE MAS BAJOS PRECIOS

MONTE Y SUAREZ Artistas Unidos TELEFONO: A-6893.

U-2109

DOS FAMOSOS DELINCUENTES SON DETENIDOS

Se hallaban ocultos dentro de una habitación. Tentativa de robo. Estafa. Lesiones. Hurto

El teniente Miguel A. Rodríguez asistido del sargento Gutiérrez y de los vigilantes Escobar y González, procedieron a la dentención de dos conocidos delicuentes, nombrados Enrique Caviedes Quirós, (a) «Cara Sucia» de 30 años de edad vecino de una habitación del solar situado en Bella Vista 1, y Heriberto Machado Valdés, por estar ambos reclamados por el Juez de Instrucción de la Sección Cuarta, en una causa por robo e instrumentos dedicados al robo.

Estos sujetos, estaban desde hace días ocultos en dicha habitación, por lo que los policías procedieron al arresto de ambos.

Fueron presentados ante el Juez de Guardia Diurna, autoridad que los remitió al Vivac.

TENTATIVA DE ROBO

Joaquín Fernández Alvarez, de 50 años, vecino de Refugio 14, dió cuenta a la policía que durante las últimas horas de la madrugada anterior, fué despertado por un ruido que hicieron en su casa, viendo correr por la azotea a dos sujetos, los cuales no pudieron robarle nada.

CAYO DE UN ARBOL

Manuel Carreras González, de 10 años de edad, vecino de 12 número 50, en el Vedado, fué asistido en el quinto centro de socorros de la fractura del brazo izquierdo que se produjo al caerse de un árbol, en la esquina de 23 y 10.

ESTAFA

César García Suardía, motorista de la Havana Electric y vecino de Habana 169, dió cuenta en los Expertos que hace dos meses le entregó a Fidel González, vecino de 11 y F, tabacos torcidos para su venta en comisión por la suma de 93 pesos, sin que le haya hecho entrega del dinero, por lo que se considera estafado.

ROBO

A la policía dió cuenta Asunción Muñoz González, vecina de Matanzas entre Porvenir y Avenida Maestri, en el reparto Porvenir, que de su domicilio le han robado prendas por valor de 115 pesos.

CAYO DE LA ESCALERA

Al caerse de una escalera de la casa Cruz del Padre y Santa Rosa, se produjo la fractura de la clavícula izquierda, la menor Olga Sánchez Pavía, de 5 años de edad y vecina de Cádiz número 82.

CON PESCADO

En el Hospital Municipal fué asistida de síntomas graves de intoxicación, Clara Azcano González, de 29 años, vecina de Indio 54. Sufrió el mal, según dijo al comer pescado y sentirse indispuesta, creyendo que estuviera en mal estado.

CON UNA SILLA

Concepción Carreras Carreras, de 80 años, vecina de San José 119, fué asistida de graves contusiones en la región nasal, que se causó en su domicilio, al caer y tropezar con una silla.

OTRO ROBO

Luis Bello Díaz, vecino de Carlos III y Pocito, dió cuenta a la Policía que de un escaparate le han sustraído la suma de diez pesos.

El MEJOR Vendedor: el Anuncio en el Diario de la Marina
FUNDADO EN 1832
PRADO 103-Tl. A-2425, A-3333

ASI SE VAN LOS DOLORES Los EMPLASTOS PARCHES POROSOS DE ALLCOCK

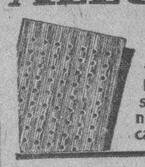

alivian congestiones al pecho, dolores de costado, espalda, cintura, y muchos otros. El medio más sencillo, seguro, cómodo y económico para contra-atacar el dolor.

ANUNCIESE EN EL Diario de la Marina

FABRICA DE SABANAS

VENTA ESPECIAL DE SABANAS

Sábanas medio cameras a	$ 0.35
Sábanas cameras sin empate, a	$ 0.50
Cameras grandes de Warandol fino	$ 0.75
Sábanas cameras de color a	$ 0.70
SABANA DE WARANDOL DE HILO FINO, HECHAS A MANO. TAMAÑO 82 x 93, a	$2.25
Warandol de hilo para sábanas, 10-4 de ancho, la yarda	$0.90
El mismo, en colores, la yarda	$ 1.00

Almacenes de Cuba 81, esquina a Sol

Chalet en C entre 10 y 12 Reparto Almendares, que se rifa a beneficio del Asilo San Vicente y pobres de la Iglesia de Monserrate, por el primer sorteo de enero de 1932.

--AVISO--

EL Comité Gestor de esta rifa, ha acordado vender las papeletas que quedan a $1.00. Pueden adquirirse en las tiendas de Galiano, Vidrieras de Tabacos, Asilo San Vicente e Iglesia de Monserrate. Se envían por correo al recibo de su importe, más el franqueo, en San Miguel 59 bajos. Checks y Giros Postales a nombre del señor A. Colomer.

LAS BARRERAS ARANCELARIAS COMO OBSTACULO PARA EL DESARROLLO DE LOS PUEBLOS

Durante varios años, el subscrito ha venido pensando en una proposición de reformas a las tarifas arancelarias, que sería de apreciable beneficio tanto para su Patria, como para aquellos países vecinos en los qué ha vivido y en cuyo bienestar se interesa sobremanera. El momento actual parece ser, indudablemente, el más oportuno para someter esta idea al estudio de quienes se consideran más capacitados para juzgarla; y, si después de detenido examen se estimase aceptable, convendría iniciar desde luego una campaña de propaganda y publicidad con el fin de lograr su realización.

El proyecto está basado en los tres hechos y factores incontrovertibles siguientes:

(a).—El comercio internacional es altamente deseable para la prosperidad y bienestar de cualquier país;

(b).—Las barreras representadas por las tarifas arancelarias, juntamente con las dificultades pecuniarias y del cambio, están simplemente ahogando el comercio exterior de la mayoría de los países en la actualidad.

(c).—El comercio exterior más lógico, es, a través de las fronteras, con los países adyacentes.

El primer punto no significa, en modo alguno, que deban repudiarse o dejar de prestarse ayuda, a las campañas nacionalistas tendientes a que una nación produzca el mayor número posible de sus artículos de consumo. Sin embargo, es un hecho reconocido que, debido a condiciones climatéricas favorables, a recursos naturales o a perfeccionamientos industriales, los distintos países pueden mantener un intercambio de productos mutuamente benéficos, ya que pueden exportar sus productos naturales o manufacturas especiales y recibir, en cambio, aquellos que no se cuentan entre los primeros, o cuya fabricación resuelte demasiado costosa.

Para no mencionar sino algunos de los ejemplos más patentes, bastará decir que el Canadá y los Estados Unidos de Norte América producen un trigo «duro» que no se consigue en los climas situados más al sur; por otra parte, resulta imposible para dichos países, cultivar el café, cacao, chicle, henequén y maderas de tinte, que florecen en México. La caña de azúcar es una planta exótica en el Norte, y la tarifa del azúcar, siempre en aumento, así como sus ganancias irrisorias, muestran las dificultades que presenta la protección de la industria de la remolacha, mientras que en sus zonas naturales, el azúcar puede producirse por mucho menos: 40 por ciento en el Estado de Veracruz y 55 por ciento en la Isla de Cuba. Por otro lado, los Estados Unidos, con sus abundantes depósitos de hierro y carbón, han obtenido un alto grado de perfeccionamiento y un costo moderado en la manufactura de aceros, con los que no pueden competir las naciones al sur del Río Bravo del Norte.

El comercio internacional debe conservarse en un plano razonable de igualdad; es decir, las entradas y salidas deben ser más o menos iguales, ya que ningún país podrá encontrar amplio mercado para sus productos, si al mismo tiempo cierra sus propias puertas a la importación. Aparte de ciertos factores que pudiéramos llamar invisibles, como intereses, dividendos primas de seguros y el turismo, si los saldos internacionales no se conservan dentro de cierto límite de igualdad, los que queden en descubierto tendrían que ser pagados en oro, y ninguna nación puede resistir los balances desfavorables en su comercio exterior, si éstos son permanentes.

Es indudable que debe existir cierta reciprocidad, y nada parece más natural que el conceder cualquier preferencia a los países vecinos: fomentar el comercio con ellos y hacer de las fronteras internacionales las barreras comerciales mínimas compatibles con la legítima protección de los intereses de cada país; y esta sugestión nos lleva a formular el programa que podría concretarse en los términos que siguen:

Durante las sesiones del Congreso de los Estados Unidos el próximo mes de diciembre, seguramente se desarrollarán vehementes y prolongados debates en contra de las tarifas arancelarias tan elevadas que están en vigor, y las que son, en parte, la causa de la disminución en el comercio de exportación. Hace un par de años podría haberse sugerido la reducción de las mismas; pero en la actualidad hay un medio mejor para conseguir idéntico resultado, conservando al mismo tiempo el factor de seguridad; este medio, sin embargo, entraña algunas dificultades para los diferentes Departamentos de Estado y de Comercio.

Por los conductos apropiados podría sugerirse a los cuatro Gobiernos de los Estados Unidos, Canadá, México y Cuba, así como a la prensa de sus respectivos países, la conveniencia de sostener las mismas o similares tarifas básicas, para evitar en esta forma el «dumping» de mercancías para un país comunista que ejerce competencia desleal al no reconocer los derechos de propiedad ni los de trabajo voluntario, aceptando una serie de concesiones recíprocas escalonadas durante varios años, en la seguridad de que, con la escala de reducciones en derechos de importación en las fronteras bajo este plan, los negocios no sufrirían grandes perjuicios, ya que se ajustarían fácilmente a las nuevas condiciones, conocidas de antemano.

La idea primordial se funda en que, al disminuirse las barreras que en la actualidad se tienen establecidas, los Estados Unidos estimularían su comercio internacional con el Canadá y México, con ventaja por igual para todos. La Isla de Cuba continuaría, naturalmente, disfrutando de su concesión preferente de 20 por ciento establecida por medio de un tratado, y podría, gracias al aumento en el valor de sus exportaciones de azúcar, recobrar algo de su antigua prosperidad y volver a ser un consumidor de cuantía de manufacturas americanas.

La escala en proyecto, que más abajo se detalla, muestra los porcentajes de las tarifas que serían pagadas en los Estados Unidos por los países indicados, los que, a su vez, concederían las mismas franquicias sobre sus propias tarifas arancelarias:

Año	Cuba	Canadá y México	Otros países
1931	80	100	100
1932	72	90	100
1933	64	80	100
1934	56	70	100
1935	50	64½	100

Se nos dirá que el pacto comercial Austro-Germano fué objetado por otros países europeos; pero debe aceptarse que las condiciones políticas en el Nuevo Mundo son completamente distintas. Existe, sin embargo, la dificultad que presenta la cláusula de la «nación más favorecida» que contienen varios de los tratados comerciales en vigor, cuya fraseología es desconocida para el que subscribe. A pesar de todo, lanzamos la idea que ha sido materia del presente artículo, y la ponemos bajo los auspicios de los más capacitados para juzgarla en su aspecto práctico, con la convicción de que la medida propuesta redundaría en beneficio de todos los que en ella participaren, y serviría de grande y necesario estímulo en los actuales tiempos de depresión económica.

C. L. Hunsdon.

México, noviembre de 1931.

Suscríbase al DIARIO DE LA MARINA

M.E.C.D. 2016

LA REPUBLICA RINDIO TRIBUTO...

(Continuación de la primera página)

Ofrendas Florales.

Cubrían la tumba del Titán y de su Ayudante, multitud de ofrendas florales: del Presidente de la República, del Senado, de la Cámara de Representantes, de la mayoría de los Municipios de la Provincia, del C. Provincial, del Consejo de Veteranos de la Independencia, del Distrito Central, de distintas asociaciones culturales y de recreo.

A las Once de la Mañana.

A las honras fúnebres señaladas para esa hora, concurrieron, entre otras distinguidas personalidades, el ex-presidente de la República, doctor Alfredo Zayas, todos los familiares del caudillo, que se encuentran en la Habana, quienes asistieron portando bellos ramos de flores, así como el comandante Rodríguez de León, quien ostentaba la representación del Jefe del Estado.

En estas honras fúnebres, como en la misa de campaña, ofició el señor cura párroco de Santiago de las Vegas.

Guardias de Honor.

Durante toda la mañana, elementos oficiales, fuerzas del Ejército y pueblo rindieron guardia de honor al obelisco.

Los Discursos.

Dos oradores hicieron uso de la palabra en el Cacahual: el general Generoso Campos Marquetti y el doctor Carlos Márquez Sterling. El primero a nombre de los veteranos de la Independencia y el segundo en el de los emigrados revolucionarios cubanos. Ambos pronunciaron felices oraciones, evocando las gloriosas nazañas del Titán y elevando himnos a la memoria de los mártires y héroes de la independencia.

El Monumento a la Madre de los Maceo.

En horas de la tarde, en una sencilla y brillante ceremonia, tuvo efecto en el antiguo parque de Medina, en el Vedado—calles 23 y C—el acto de descubrir la estatua a la madre de los Maceo, a Mariana Grajales, obra del notable escultor cubano Teodoro Ramos Blanco.

Al centro del parque se levanta el monumento. El mármol rojo forma una fuente, la de la vida, de la que arrancan las dos figuras, Mariana Grajales y su hijo menor, reproduciendo el instante histórico en que le dice: «Y tú, empínate, que ya es hora de que luches por la Patria, como tus hermanos». En el bajo relieve se ve el hospital de sangre y otros pasajes históricos de la vida de la excelsa matrona.

El costo de la obra ha ascendido a once mil quinientos pesos, reunidos por cuestación pública gracias al tesón, al entusiasmo del iniciador de la estatua, de un hombre de singulares fervores patrióticos, del doctor García Galán.

Los niños de las escuelas públicas recolectaron cerca de cinco mil pesos, recogiéndose el resto entre soldados del Ejército, veteranos de la independencia y pueblo en general. La Secretaría de Obras Públicas efectuó las obras del emplazamiento.

La Inauguración.

Como decimos, poco más de las 3 fué descubierta la estatua, encontrándose presentes, en una glorieta levantada al efecto, representaciones oficiales, veteranos de la independencia, los familiares de los Maceo y gran cantidad de público.

Los Discursos.

Junto a la estatua hicieron uso de la palabra el doctor Gabriel García Galán, la doctora María Gómez Carbonell y el doctor Juan Gualberto Gómez. El primero a nombre del Comité, hizo historia del proceso de la iniciativa hasta verla culminar en hermosísima realidad. La doctora Carbonell a nombre de la Alianza Nacional Feminista, haciendo atinados comentarios glosando la vida y la gloria de Mariana Grajales, y el insigne patricio Juan Gualberto Gómez a nombre de la Patria. El discurso del doctor Gómez fué el más bello canto a la ejemplar matrona.

La Velada en Unión Fraternal.

Tocó este año a la sociedad Unión Fraternal, la conmemoración de la fecha. La velada celebrada en sus salones resultó un acto brillantísimo, pronunciando el doctor Veranes un hermoso discurso destacando la significación de la fecha y narrando las épicas hazañas del Titán de Bronce.

GRAN PEREGRINACION DESDE BAUTA A SAN PEDRO

P. BRAVA, Dic. 7, DIARIO, Habana. — Más de cinco mil almas asistieron a la peregrinación patriótica a San Pedro, conducidos por 6 carros de ferrocarril desde Bauta hasta aquel lugar y que fueron cedidos por los Ferrocarriles Unidos. Asistieron los profesores de Instrucción Pública del término, Hirmenia Balado, María Martín, Laura Gómez, Susana Benítez, Carmela Llópiz, Eusebia Garrido, Caridad Martínez, Altagracia Gelabert, María Gálvez de Rodríguez, Felicia Orue de Gálvez, Sarah Jiménez viuda de Nápoles, Israel Díaz Torres, Pedro Suárez, Rosa de Castro de Díaz, Eladia Navarro de Ravelo, María Teresa Hernández, Carolina Hernández, Mariana Bárzaga de Morejón, Carmelina Valladares de Valdés, Evangelina Hernández y Agapito Riaño con más de dos mil niños de ambos sexos.

El Alcalde municipal de Bauta y concejales Saturnino Escoto Carrión, el Presidente y Secretario de la Junta de Educación de Bauta, logias S. Cisneros, de Bauta, Fraternidad y Constancia, de Punta Brava. Familias de Maceo y Gómez Toro.

Ofrendas florales: una corona del Alcalde municipal y Concejales de Bauta, otra de los hermanos Armand, un ramo de los familiares del Titán; A Antonio, de los suyos; un ramo de la familia del Generalísimo y otro de Saturnino E. Carrión y señora.

La banda de la Marina Nacional amenizó el acto.

La apertura del acto la hizo Carlos Manuel Macías, secretario de la Junta de Educación, y discursos en nombre del Alcalde municipal de Bauta, por Saturnino Carrión; poesía por la señorita Rosa Estrada, muy celebrada; poesía por Hilda Pérez; palabras por Gabriel Borrego; poesía por la niña Berta Acosta; poesías por Hilda García; resumen por el señor Gustavo Franco, profesor escolar.

Llamó mucho la atención un grupo de muchachas puntabraveñas vestidas con trapos típicos y montadas a caballo.

CORRESPONSAL.

UNION DE REYES, Dic. 7, DIARIO, Habana. — La Delegación de Veteranos de la Independencia, presidida por el capitán Llanes, conmemoró el día luctuoso de hoy con un solemne acto en que hicieron uso de la palabra Llanes, Llorente, Picart, Castellanos, Ricardo Jorge y otros, formulándose votos por la felicidad de Cuba y sus hijos.

CORRESPONSAL.

MATANZAS, Dic. 7, DIARIO, Habana. — Según se había anunciado, hoy se celebraron distintos actos en memoria de los mártires de la Patria.

En la iglesia San Carlos se ofrecieron solemnes honras fúnebres, girándose luego una visita en peregrinación a los monumentos y capilla del cementerio.

En la Cámara municipal se celebró una sesión solemne y se ofrecieron veladas en el Club Antonio Maceo y Centro Obrero.

CORRESPONSAL.

ACTOS CELEBRADOS EN PINAR DEL RIO

P. DEL RIO, Dic. 7, DIARIO, Habana. — Fué conmemorada hoy en esta ciudad la fiesta luctuosa de la patria. A las siete de la mañana partió del parque Independencia una peregrinación integrada por centenares de personas, entre ellas el alcalde municipal señor Sarmiento, el jefe del Octavo Distrito coronel Benítez, representando al Gobernador provincial que se excusó por estar enfermo; el superintendente de Escuelas doctor Pedro García Valdés, presidente del Centro de Veteranos, teniente Aurelio Mitjans y otras autoridades; representaciones de distintas instituciones y de las Escuelas Públicas; dirigiéndose la peregrinación hacia el obelisco levantado en Las Taironas, en el lugar donde dió Maceo uno de sus más sangrientos combates.

Celebrada misa de campaña, hicieron uso de la palabra el capitán auditor del Ejército señor Rafael G. Montoro y el joven estudiante Miguel A. Mitjans, a nombre del Centro de Veteranos, pronunciando ambos elocuentes y patrióticos discursos loando la memoria del general Maceo y demás mártires.

Esta noche celebró sesión solemne la Cámara municipal e hizo uso de la palabra el doctor Pablo F. Lavín.

Felipe Díaz.

JOVELLANOS, Dic. 7, DIARIO, Habana. — Gracias a los Caballeros Católicos de esta localidad, el día de hoy fué solemnemente conmemorado aquí.

El padre Viera pronunció en la iglesia un elocuente discurso.

Se organizó una peregrinación que fué hasta el parque La Libertad, depositando allí una corona como ofrenda a los mártires de la independencia.

El presidente de los Caballeros Católicos, señor Herrera, invitó especialmente a la prensa, a los actos celebrados.

CORRESPONSAL.

HOMENAJE DE DEVOCION A LOS MARTIRES

COLON, Dic. 7, DIARIO, Habana. — Solemnemente ha sido conmemorada en esta ciudad la luctuosa fecha del siete de diciembre, rindiendo el pueblo colombino en el trigésimo quinto aniversario de la caída en la trágica sabana de Punta Brava del lugarteniente Antonio Maceo y su ayudante capitán Panchito Gómez Toro un cálido homenaje de devoción a todos nuestros libertadores muertos.

A las ocho y media de la mañana llevóse a efecto la peregrinación al mausoleo de los mártires de la patria, partiendo la misma del centro escolar Luz Caballero, observándose en su organización el siguiente orden: Ejército Nacional, Banda Municipal, Veteranos de la Independencia, alumnado de las escuelas públicas y privadas con el profesorado respectivo, representaciones sociales e instituciones locales todas y pueblo.

Grandes y hermosas ofrendas florales fueron colocadas en el mausoleo declamando varios niños bellísimas composiciones poéticas alusivas y dirigiendo finalmente la palabra a la concurrencia varios oradores.

A las ocho y media de la noche se ha celebrado una solemne velada fúnebre en el teatro Colón.

CORRESPONSAL.

LAS MARTINAS, Dic. 7, DIARIO, Habana. — La Escuela Pública de esta localidad conmemoró hoy la muerte de Maceo y demás mártires de la patria con un bonito y sencillo acto, no obstante su solemnidad. Varios niños recitaron lindas poesías y el director señor Prieto hizo el resumen con un patriótico discurso.

Asistieron las autoridades, veteranos y numerosos vecinos.

CORRESPONSAL.

Ofrecidos...

(Continuación de la Primera página)

Además del pago de novecientos mil pesos, los reorganizadores aceptan las obligaciones por valor de tres millones y medio de pesos de la antigua compañía. Aquellos ya han pagado 750 mil pesos en impuestos al Estado y a los condados en cuyos territorios están las propiedades de la Southern Sugar, habiendo invertido además un cuarto de millón de pesos en mejoras. Los reorganizadores dicen que todo esto eleva su oferta a un total efectivo de cinco millones cuatrocientos mil pesos.

El juez George W. Whitehurts, quien ordenó la venta, estudiará la oferta el martes. Si la aprueba todo el activo de la Southern Sugar será entregado a la nueva organización cuyo nombre es United States Sugar Corporation, para que continúe las operaciones industriales.

Las propiedades de la empresa tienen un valor estimado de quince millones de pesos. Hace año y medio que la Southern Sugar fué puesta en manos de un administrador judicial.

J. J. Harrington, coadministrador, con Cyril Baldwin, dijo hoy que el martes comenzará a trabajar la primera cuadrilla en la tumba de caña, gregando que tiene motivos para esperar que la zafra del central sea este año algo mayor que la del año pasado: cincuenta millones de libras de azúcar.

HA SIDO PROCESADO EL MUSICO JIMENEZ, POR HOMICIDIO, MIENTRAS...

(Continuación de la primera página)

El Crimen

Resultando: que como a las siete y media de la noche del primero del actual, después de haberse pasado Jiménez el día con la Keigester, sin que se sepa exactamente el motivo, ni el arma usada (porque desapareció), pero sí que era cortante y contundente, en un rapto de violencia en él habitual, le dió varios golpes ocasionándole las siguientes heridas: fracturas múltiples de los huesos que forman la bóveda craneana, y que se irradian hacia la base, con hemorragia de la meniges y masa encefálica, con magullamiento de ambos lóbulos en su parte media, y otras sin importancia, que le produjeron la muerte casi instantáneamente.

La Huída

Resultando: que realizado el hecho el acusado Jiménez, para evitar su rápido descubrimiento, puso el pestillo de la puerta de la calle y saltó por el balcón hacia una ventanita por la que tomó la escalera marchándose y después, para despistar, concurrió distintas veces al día siguiente y los posteriores a la casa del crimen y a sus alrededores para dar la sensación de que ignoraba lo que había ocurrido allí; y que estaba inquieto por lo que hubiera podido pasar, llegando inclusive en sus propósitos hasta a participarle a la policía que en aquel lugar debía haber ocurrido alguna novedad por lo que rompiendo una luceta de la puerta de entrada, algunos agentes de la autoridad penetraron en el domicilio de la Keigester, a la que encontraron completamente desnuda en el baño de la casa, ya cadáver, y en estado de putrefacción en la madrugada del viernes 4 del que cursa.

Jiménez, Acusado

Considerando: Que el hecho relatado en los anteriores resultandos revisten los caracteres de un delito de homicidio, previsto y penado en el artículo 416 del Código Penal y de lo actuado hasta ahora existen indicios racionales de criminalidad contra el acusado Alberto Jiménez Rebollar, por lo que procede declararlo procesado, estimando el que provee que debe decretarse su prisión provisional con exclusión de toda fianza.

Villaverde en Libertad

Considerando: que encontrándose detenido Oscar Villaverde y Zienhyrt, contra el que no existen indicios suficientes de criminalidad para dirigir contra él el procedimiento, procede alzar la detención que sufre.

Vistos los artículos 384 y siguientes de aplicación de la Ley de Enjuiciamiento Criminal y la Orden 109 Serie de 1899.

Se declara procesado por esta causa y sujeto a sus resultas, a Alberto Jiménez Rebollar, y se decreta su prisión provisional con exclusión de toda fianza, librándose al efecto el correspondiente mandamiento al Jefe de la Cárcel.

Se alza la detención que sufre Oscar Villaverde y Ziegenhyrt, librándose al efecto mandamiento al Jefe del Vivac.

Tráiganse a esta causa los antecedentes penales y carcelarios del procesado.

Notifíquesele este auto e instrúyasele de los recursos que puede ejércitar contra el mismo, así como del derecho a nombrar defensor.

Requiérasele para que a primera audiencia preste fianza en metálico por la suma de cinco mil pesos moneda oficial, a fin de garantizar las responsabilidades pecuniarias que en definitiva pudieran imponérsele por razón de esta causa y caso de no verificarlo se le embargarán bienes suficientes a cubrir dicha suma, formándose los incidentes de prisión y embargo.

Otra Inspección Ocular

El Juez Lazcano visitó nuevamente la casa del crimen. Estuvo en San Miguel 38 ayer con el fiscal Valiente y el escribano Valdés Gómez. Con el oficial Martínez para levantar acta de las diligencias.

El Juez Lazcano quería revisar nuevamente con acucioso cuidado el escenario. Deseaba comprobar el sitio por donde escapó el asesino. Anhelaba hallar el instrumento con el cual realizó el crimen.

Una nube de curiosos, desde la calle, comentaba esta última visita del Juzgado al pisitio de la francesita, testigo mudo del horrendo crimen... ¿La última visita?... No. Porque el Juez no se cansará de volver a San Miguel 38 en tanto no allegue todos los datos que necesita para su informe, definitivamente acusatorio contra quien, a la postre, resulte el asesino auténtico de la infeliz danzarina.

Hasta ahora Jiménez sólo está procesado provisionalmente.

Ninguna nueva luz halló el Juez en el registro verificado en toda la casa.

Se ocuparon tres medias botellas de agua mineral vacías que se hallaban en el servicio sanitario de la criada. Se supone que éstas tres botellas formaban parte de un lote de seis, del que se dice fué servido por el dependiente del bar de San Miguel y Aguila.

Las tres últimas botellas desaparecieron, así como una de whiskey, que asegura haber visto el aludido dependiente con la cual Rachel y el hombre que la acompañaba—que nadie ha podido señalar—hicieron high ball.

Una Prueba

Con objeto de comprobar cómo pudo escaparse el asesino—lo que se deduce hizo por el balcón de la casa a la persiana que da luz a la escalera—el Juzgado utilizó los buenos oficios de nuestro compañero el reporter Núñez Parra.

Este, exponiendo su vida, saltó del balcón a la ventana que da a la escalera que conduce a la calle. Se pudo comprobar que la operación pudo realizarse, pero dificultosamente y con riesgos.

El asesino en su fuga pudo utilizar lo mismo este medio que el de salir por la puerta de la calle cerrando desde fuera y a través de la mirilla con un cordel el pestillo, como también dejarse caer por una soga hasta la planta baja.

En la Planta Baja

El Juzgado verificó una inspección en la primera planta de San Miguel 38, que está desalquilada, hallando en las paredes grandes manchas al parecer de sangre, y otras pequeñas en las de la sala; todo el piso de la casa ha sido lavado recientemente.

Declaraciones Importantes

Prestaron declaración ante el Juzgado, por la mañana, César Martínez, Administrador del Hotel Astor, contiguo a la casa del crimen y el empleado del mismo Ramón González.

Dijeron que el miércoles o jueves de la pasada semana, se presentó en el Hotel repetidas veces Jiménez, pidiendo las llaves de la planta baja, llamándoles poderosamente la atención aquello.

Jiménez permaneció en la casa más de media hora. Los testigos se inclinan a creer que Jiménez bajó al patio de la planta baja después de dar muerte Rachel. Agregaron que el viernes fué lavado el piso de dicha planta por un sujeto que no conocen.

Más Testigos Examinados

DORA GOMEZ, artista del Cabaret Montmartre, de cuyas manifestaciones nos hemos ocupado fué examinada ayer por el juzgado. Niega en parte algunos de los dichos que se le han atribuido. Dice que efectivamente, encontrándose en el Summer Casino, el músico y su amante Rachel tuvieron un disgusto, siendo ésta maltratada; que la deponente intervino para prestar auxilio a su compañera Rachel y que el músico Jiménez, pretendió agredirla; que esto fué un motivo para que se entibiaran las relaciones pero no ha sido por ese hecho enemiga con Rachel, con la cual solo quedó algo distanciada. No culpa a nadie del crimen por que carece de pruebas de la persona que pueda ser autor, no pudiendo tampoco acusar al músico Jiménez Rebollar, por no ser capaz de faltar a la verdad.

JOSEFINA PUERTO, actual amante de Villaverde, también fué citada a declarar por el juzgado. Hizo una defensa de su amante a quien no cree capaz de cometer el hecho que se le imputa; que sus relaciones con Villaverde datan de unos tres meses pero que solo hace un mes vivía con él y que no ignoraba ni le importaba que Villaverde fuera divorciado, que con regularidad usaba el flus carmelita a que hacemos mención, que del crimen solo sabe lo que se ha publicado. Que el viernes, día en que se dice se descubrió el crimen llamó a Villaverde próximamente a la una de la madrugada al café «El Dorado», con quien habló por teléfono, pasando luego el resto de la madrugada en su compañía y todas las madrugadas siguientes se veían.

HERMINIA MAGNE Y JOSEFA BLANCO FLEIRO, cocinera y sirvienta respectivamente de la casa La Moda Americana, situada en San Rafael 22, concurrieron ante el juez de instrucción para prestar declaración sobre los hechos. Expusieron que estaban sorprendidas de la citación, pues ellas ignoran todo lo relacionado con el crimen, agregando que no eran amigas de los protagonistas.

También hizo acto de presencia en el juzgado la señora Maruja Piaño, vecina de Virtudes 13, declarando que ignoraba por completo lo relacionado con el crimen. Cree que haya sido citada a declarar por que hace poco residía en la calle de Aguila 105, lugar próximo a la casa de los hechos y de cuyo lugar se mudó el viernes último, horas después de haberse descubierto el crimen.

PAQUITA GARCIA, camarera del Montmartre, declaró ayer ante el juzgado que conocía a Villaverde, al músico Jiménez y a Rachel. A esta última dejó de verla el día 27 de noviembre pues como fecha luctuosa no hubo función en el cabaret. No cree capaz a Villaverde de haber realizado ese crimen y del cual solo tiene noticias por los periódicos. Ratificó que desde la fecha expresada que vió a Villaverde junto con Rachel y su hijo Luciano, en el café «El Ariete», no los ha vuelto a ver.

Jesús Purriños y Souto

Es propietario de la tintorería de Animas 51. Manifestó que conoce a Oscar Villaverde porque en distintas ocasiones mandaba a lavar sus ropas a su comercio, yendo él mismo a buscarla, sin que nunca tuviera necesidad el declarante de enviársela a su domicilio. El día 23 de noviembre, Villaverde se presentó en su establecimiento con un flus color carmelita, cruzado, el pantalón tenía en ambas piernas dos pequeños rotos que le fueron arreglados en la tintorería; que tiene la completa seguridad que el señor Villaverde estuvo en horas de la noche del lunes en su establecimiento para ver si le habían arreglado el flus y aunque el trabajo estaba terminado se marchó sin sacarlo manifestando que lo iría a buscar al día siguiente; no recuerda si el martes o miércoles Villaverde fué de siete y media a ocho de la noche.

Agregó el declarante que estaba comiendo en la planta alta, siendo llamado por su dependiente Tomás Souto para que cambiara un billete de a cinco pesos que le entregó Villaverde para que se cobrara la limpieza del traje, dirigiéndose él a la bodega de Animas y Aguila, con el propósito de obtener cambio, haciéndole entrega a Villaverde del vuelto de los cinco pesos, dejando entonces sin sacar su parroquiano, un pantalón de franela que había dado a lavar, llevándose solamente el traje.

Por último hizo constar que cuando regresó con el vuelto pudo advertir que Villaverde se cambiaba de traje y envolvía en un periódico el que tenía puesto, llevándoselo debajo del brazo, recuerda que en la mañana del domingo último se le presentó en su establecimiento un individuo que le dijo ser el abogado de Villaverde y además otro, que dijo es hermano de éste nombrado Carlos, indagando el día que Oscar había estado a sacar el traje, manifestándoles lo que ya ha expuesto.

Tomás Souto Alvariño

Es el dependiente de la tintorería Animas 51. Refirió que conoce a Villaverde porque en distintas ocasiones ha llevado sus ropas a lavar y que no recuerda si fué el martes o el miércoles cuando se presentó a sacar el flus, siendo las siete de la noche cuando tuvo efecto su visita en el establecimiento. Agregó que Villaverde, después de entregarle un billete de a cinco pesos para cobrar, se introdujo en una habitación para cambiarse el traje que tenía puesto que era de color oscuro, poniéndose el de carmelita, ignorando más detalles sobre estos hechos.

El Tte. Miguel Angel Rodríguez

El teniente Miguel Angel Rodríguez y el experto Manuel Fuentes, que vinean desde el día del crimen practicando activas investigaciones para el esclarecimeinto del mismo, rindieron en el día de ayer un importante informe, producto de sus pesquisas. Aparece de ese escrito que, según las manifestaciones del señor Oscar Villaverde, que desde el día 27 de noviembre próximo pasado, que comió junto con Rachel y su hijo Luciano en el Ariete, no había vuelto a pasar por aquel lugar, extremo que ha resultado incierto, por haberse comprobado de que Villaverde estuvo el martes día primero a las ocho de la noche, parado en la esquina de San Miguel y Aguila, vestido con un traje carmelita y al parecer, observando los mínimos detalles que ocurrían en la casa del crimen. Presentan como testigos de estos hechos a Fernando Vivancos Martínez, vecino de Concordia 23 y chauffeur que con su automóvil, se sitúa en la cuadra del lugar donde ocurrió el crimen de la francesita. El otro testigo se nombra José Miranda Sotolongo, barbero de San Miguel y Aguila. Dichos funcionarios policíacos han de rendir al juzgado otro informe con un cumulo de pruebas acusatorias, según dicen, contra Villaverde, en donde presentarán una mujer que dió un grito en los instantes en que se estaba realizando el truculento crimen y que seguramente tendrá temor ante el juzgado por no verse complicada en un asunto tan doloroso. El juzgado con este informe ha dispuesto que se proceda a la ocupación de la ropa que vestía Villaverde el día en que se supone fué muerta Rachel.

El Dr. Castellanos

Se había ordenado por el juzgado, al Dr. Israel Castellanos, Director del Gabinete Nacional de Identificación, para que procediera al examen de las impresiones digitales tomadas en el cuarto de baño, por las paredes y sobre los objetos que aparecían manchados al parecer de sangre.

Se esperaba que ayer fuera entrgada tan importante prueba. Pero el informe no pudo ser emitido, pues el Dr. Castellanos se abstiene de hacer apreciaciones científicas acerca de las huellas digitales por no haber efectuado el correspondiente análisis, según tenemos entendido, carece de elementos en el Gabinete de Identificación, para efectuar unas pruebas de tanta trascendencia como las que ha solicitado el juzgado. No obstante, se reserva esa labor para cuando le sean facilitados los elementos indispensables que culminen en un examen real y científico, que pueda ser discutido sin temor a equivocaciones.

Una Entrevista

En la tarde de ayer celebraron una entrevista de gran importancia el jefe de los fiscales Dr. Recaredo García, el Abogado fiscal, doctor José Valiente y el juez de la causa, Dr. Antonio María Lazcano para después de examinado minucionamente el sumario proceder al auto que correspondiera contra las personas que resulten culpables de este hecho.

La Actuación del Juzgado en Este Hecho

En las últimas horas de la tarde de ayer, el Segundo Jefe de la Policía Judical Pedro Anyaumat, que auxiliado del agente César Faget han venido trabajando con tanto interés las investigaciones de este hecho, logró localizar a un testigo cuyas manifestaciones decidieron al Juzgado a dictar el auto de procesamiento contra el músico Alberto A. Jiménez Rebollar.

Nómbrase dicho testigo Juan Carlos Alonso y Morell, natural de Montevideo, de 43 años, mecánico y vecino de Aguila 105, por San Miguel.

Expuso que tiene una iguala con el propietario de la casa San Miguel 38 y medió para atender al buen funcionamiento de la bomba del agua y que cada vez que necesita realizar algún trabajo en la casa, se dirige a la carpeta del hotel Astor y pide las llaves. Recuerda perfectamente que el Lunes o Martes de la pasada semana, en ocasión de ir a revisar la bomba, entre tres y media y cuatro de la tarde, encontró en la escalera de la casa del crimen, en el primer peldaño, a Rachel y a Jiménez, pudiendo darse cuenta que ella trataba de acariciarlo para atraerlo y por la actitud de Jiménez, quien no quería subir, estimó que estaba disgustado con ella, retirándose de aquel lugar para no ser imprudente, sin que viera salir a dicho individuo para la calle.

Un Americano Alto

No puede el declarante precisar con exatitud, qué noche fué en la que vió a un americano alto, grueso, con un pequeño bigote, que llegó en un automóvil, penetrando en la casa y marchándose después, mirando hacia el balcón de la casa, estando esta encendida.

El Nombre de Rachel

Hasta ahora se había conocido a la occisa como Rachel Dekeisgieter, pero ayer el doctor Miguel A. Suárez, que era a quien Rachel y Villaverde utilizaban para todos su negocios, declaró al juzgado que el verdadero nombre de ella era Luisa Julia Hirma Rachel de Dekeisgiety Daumont, natural de Nante Francia, lo que había podido comprobar por haber ella dado esas generales en las distintas escrituras que él como su abogado había intervenido. El doctor Suárez venía defendiendo en esta causa al señor Oscar Villaverde, aportando pruebas al juzgado, con respecto a su inocencia.

Vega Flores

Vega Flores, dió cuenta ayer al Juzgado, que en la mañana de hoy procederá a dar sepultura al cadáver de Rachel, llevándolo a cabo en una bóveda particular que está situada en el Cuartel Noroeste, cuadro catorce, hasta tanto sus familiares decidan el día en que ha de embarcarlo para su patria.

Informe Forense

Los médicos forenses doctores Antonio Barreras, Miguel Barroso, Abelardo Labrador y Guillermo Walling, fueron citados ayer tarde por el Juez de Instrucción de la Sección Segunda, con objeto de que ampliaran su informe de autopsia del cadáver de Rachel.

El doctor Barrera después de consultarse con sus compañeros, contestó a las preguntas del Juez, hechas en el sentido anteriormente mencionado, es decir respecto a la autopsia, lo siguiente.

«Determinar cual es el arma que produjo este homicidio, es de suma importancia, por lo que el Juez nos permitirá que expongamos ciertas ideas sobre las lesiones con diversos instrumentos.

Los huesos del cráneo pueden ser fracturados por los siguientes agentes: instrumentos punzantes; contundentes; cortantes y por precipitación y por arma de fuego.

Descartamos estos dos últimos agentes y nos ocuparemos de los tres primeros.

Los instrumentos punzantes son armas que terminan en punta, ya con un tallo cónico o cilindrico, como agujas, alfileres, punzón, clavo etc ya formado de una o mas laminas, con tijeras, puñal, etc ya con tallos triángulares, cuadrangular, como florete, lima, compás, bayoneta, etc. Todos estos instrumentos hacen herida cutanea pequeña, producen fracturas craneales simples, y se caracterizan por fracturas centrales de la boveda del cráneo, con hundimiento limitado, irradiaciones poco extendidas partiendo del punto central y formando una estrella.

Los instrumentos contundentes son numerosos y comprenden los organos de defensa oataque natural en el hombre y los animales; manos, pies, dientes, cascos, garras, etc. los instrumentos empleados por el hombre en los ataques o en la defensa como el bastón, piedra, maza martillo, barretas, botellas, culatas etc. Estos instrumentos pueden dar lugar en las personas blandas a excoriaciones cutánes hematomas, tumores cerosos heridas contusas, y arrancamientos de partes blandas, rupturas de órganos internos y ocupándonos especialmente del cráneo, da lugar cuando son intensas, heridas del cuero cabelludo con fractura de la boveda craneana, ya indirectas, ya directas, presenta dos formas la fractura de foco y las fracturas en grandes radios; la fractura foco indica siempre la acción directa de un instrumento pequeño contundente como un martillo, siendo irregulares y estrelladas; en la fractura grandes radios presenta irradiaciones de la fractura mas o menos multiples más o menos bifurcadas en su trayecto de la boveda hacia la base.

Los intrumentos cortantes estan comprendidos en dos grupos principales: uno de ellos cortantes ligero, como la navaja, cuchillo, fragmentos de vidrios etc. El segundo grupo está formado por instrumentos que teniendo corte puedan obrar cuando se le imprime fuerza, como contusos, y cortantes las que tienen como tipos principales el sable, el hacha, machete, machetín, etc.

Estos instrumentos producen en los tejidos blandos heridas limpias de bordes lisos, liniales, pero cuando son sobre el cráneo, el instrumento produce una herida que forman dos radios de circunsferencia que se unen por los extremos, porque en el centro de la retracción de los tejidos, los separan sobre las paredes de la boveda cráneana, se reconocen generalmente porque sus irradiaciones son dirigidas sencillamente en el eje de la herida ósea principal determinados fragmentos pocos numerosos y casi rectilíneos, ganando de una manera excepción la base del cráneo y solamente cuando el golpe ha sido verticalmente dado es cuando esta propagación se hace.

Si estudiamos las heridas que en la cabeza presentaba la occisa comprobamos que cuatro veces el instrumento homicida hirió los tejidos del cráneo y las cuatro veces el homicida imprimió fuerza al instrumento, produciendo cuatro cortes limpios de bordes lisos que interesaban todo el espesor del cuero cabelludo, que su dirección eran paralelos al eje antero posterior del cráneo, dos de ellos de ocho a diez centímetros de longitud que unian por su extremidad anterior, y los otros dos, de cuatro a cinco centímetros tambien se unian por su extremidad anterior, después de seccionar las partes blandas correspondiendo a ella el instrumento fracturó, los huesos de la boveda en toda su longitud, de forma linial, de bordes limpios, acompañada de hundimiento en parte de la boveda, partiendo de estas fracturas, irradiaciones que se prolongaban hacia la base; tantos las meninges como la masa encéfalica fueron interesadas por el instrumento homicida.

Si comparamos estas cuatro heridas con las descritas antes, tenemos que aceptar que no pudieron ser hechas sino por un hacha pequeña o un machetin.

La importancia que tiene la determinación del instrumento homicida es debido a que un homicidio pasional se verifica con lo que se encuentra a mano porque no hay premeditación, en cambio si en la casa, no existía un hacha hay que pensar que el asesino vino provisto del hacha o machetín para cometer el delito premeditado.

Por el estudio de estas lesiones es de creer que en el momento de recibir las cuatro heridas craneales, la occisa presentaba su plano anterior frente al mismo plano del agresor y ambos de pie, en un mismo plano horizontal, debiendo creer que una defensa de la occisa precedió a las heridas, porque en sus brazos, especialmente en el borde cubital del antebrazo derecho, hay heridas que indica que para evitar la agresion se cubrió la cabeza con su brazo derecho.

Los signos de putrefacción que presentaba el cadáver no correspondían a las sesenta horas que parece por otras pruebas demostradas y su explicación es: que una cantinuada hemorragia hizo perder la mayor parte de la sangre y esto hizo que la putrefacción se retardara.

El cadáver presentaba dos equimosis que son antiguas, es decir anteriores al hecho de autos, producidas por instrumento contuso, que el hacha que se pone de manifiesto dada a ausencia de bordes cortantes permite asegurar que dicha hacha no podía ser la que produjo las heridas que en el cráneo tenía la occisa; encontrándose el estómago ocupado por alimentos pre-dijeridos, en tre ellos macarrones, cuya digestion se realizó dos o tres horas antes de la muerte.

Habla el Defensor de Jiménez

En una breve entrevista que celebramos ayer con el doctor Carlos M. Palma, defensor de Jiménez, nos dijo lo siguiente:

«Aún no he podido estudiar el sumario porque no se hace público a las partes hasta después del auto de procesamiento, y he luchado tenazmente con la pruebas conocidas para justificar la inocencia del músico Jiménez. He llevado al Juzgado las pruebas irrefutables de que Jiménez lógica y racionalmente no podía intervenir en el suceso por estar en un sitio distinto cuando los mismos ocurrieron.

He de personarme en el proceso y propondré nuevas pruebas a fin de que se haga justicia en la oportunidad adecuada. Mi firme convicción en la inocencia de mi cliente, estimulará mi actuación profesional y en el sumario no habrá nebulosidades; la verdad se abrirá paso; justificada la inexistencia de indicios racionales de criminalidad contra Jiménez, acaso el Juzgado disponga su libertad sin dilaciones inadmisibles, y la causa no irá a juicio oral pues es una facultad que otorga a jueces y tribunales, el artículo 539 de la Ley de Procesamiento Criminal, de modificar los autos de prisión en cualquier estado de la causa.

El hecho del procesamiento no significa nada que perjudique a Jiménez. De cien personas procesadas, resultan sesenta inocentes. La juicio no es ni significa rigor ni severidad sino acierto».

Anyaumat y Faget Felicitados

Tanto el juez instructor como el fiscal doctor Valiente, ha felicitado con sincera efusión al segundo jefe de la Policía Judical señor Pedro Anyaumat y al agente del propio Cuerpo señor César Faget por su minuciosa y atinada labor en la investigación del crímen de San Miguel 38.

Aquellas autoridades han reconocido en la tarea de los señores Faget y Anyaumat un espíritu desapasionado y bien dirigido, que en su solo anhelo de esclarecer la verdad han examinado testigos que tanto se relacionan con el acusado Villaverde como con el acusado Jiménez.

El juez estima que su auto de procesamiento es el resultado de pruebas fehacientes obtenidas al calor de las investigaciones; auto con el que se muestran conformes el fiscal Valiente y aquellos Magistrados que han seguido de cerca todo cuanto se ha referido al crímen.

Pero los señores Anyaumat y Faget no han dado término a sus trabajos, sino que continúan buscando pruebas para aportarlas sobre las que ya existen en lo que a la culpabilidad de Jiménez se contrae.

ANUNCIESE EN EL Diario de la Marina

Un Hombre...

(Continuación de la 1a. página)

Momentos después, el herido dejaba de existir.

El Sargento Pastor, de la Décima Estación de Policía, que se constituyó en dicho Centro Benéfico, procedió a iniciar las actuaciones, tomando declaración a Soto Darias, quien expuso que encontrándose conversando con una mujer en Infanta y Maloja, vió cuando el desconocido corría y gritando «me han matado», cayendo al pavimento cerca del lugar donde él se encontraba, por lo que procedió a recogerlo y trasladarlo a Emergencias, ignorando quien sea el autor del hecho.

El vigilante 1707, condujo ante el Sargento Pastor, de la citada Estación, a Manuel Vilarin Capote, de 14 años, vecino de Aramburo y San Miguel, a Carlos García Hernández, de diez y ocho años, de Concordia 155 y a Manuel Pérez Raudin, de 17 años, de Sitios 14, por haber tenido noticias que el primero y el segundo habían presenciado la tragedia. Agregó que arrestó a Pérez Raudin, por haberlo sorprendido estacionado en la esquina donde los hechos se desarrollaron.

El menor Vilarín refirió que transitando por la esquina de la tragedia se le presentaron dos individuos blancos, uno grueso y otro delgado, los cuales le asieron fuertemente por el saco, tratando de despojarlo del dinero que llevaba, cosa que no lograron por la intervención del individuo que resultó agredido y después muerto.

Agregó que el desconocido recibió del sujeto grueso una bofetada y después el acompañante del último le corrió detrás y le asestó una puñalada, dándose ambos a la fuga. Desconoce los nombres de los agresores, así como del que salió en su defensa.

García Hernández explicó al actuante que acompañaba al agredido, al que sólo conoce por el apodo de «Masinguilla», ignorando sus demás generales y que el suceso ocurrió tal como lo explica el menor Villarín, no pudiendo él defender a su amigo por temor a que también lo agredieran.

Pérez Raudin manifestó que él se encontraba en el lugar de los hechos, de los que sólo fué testigo presencial, sin que tuviera participación en los mismos.

El cadáver de «Masinguilla», fué remitido al Necrocomio para la práctica de la autopsia, dándose cuenta al Juez de Guardia.

Un Vigilante de...

(Continuación de la primera página)

El vigilante Zaldívar, que se suicidó después de haber dado muerte a la joven

"No tiene Ud. por qué sufrir"...

. . . Nuevas tabletas para alivio de las mujeres

MALESTAR y malhumor son sinónimos. Primero dolores de estómago; luego, calambres y dolor de espalda.

Toda mujer sabe lo que significan estos síntomas: sabe que se aproxima el malestar "inevitable."

¿Inevitable? . . . No lo es ya más, si se usa un remedio conocido, apreciado por nuestras madres y que también proporciona alivio a las mujeres modernas.

Compuesto Vegetal de Lydia E. Pinkham se llama este remedio. Probarlo es sentir alivio.

Conviene, pues, tener una caja a la mano para el "período álgido."

¡Ahora también en tabletas!

COMPUESTO VEGETAL DE *Lydia E. Pinkham*

PALACIO PARA LOS ARCHIVOS DE VALENCIA

El descubrimiento de una lápida que da a una calle de Tortosa el nombre de Clavé

VALENCIA, diciembre 7. ST. En la sesión que se celebró en el Ayuntamiento se facultó al alcalde para llevar a cabo las gestiones necesarias al efecto de que se adquiera el hermoso palacio de los marqueses de Dos Aguas, para dedicarlo a Palacio Municipal de Archivos, Bibliotecas y Museos.

En la misma sesión se aprobó la creación del archivo que ha de servir de base para el Museo de Etnografía y de Folklore en Valencia, iniciado por Blasco Ibáñez en el año 1921, y que se confíe la organización de dicho archivo a don Maximiliano Toux, con la colaboración de la Comisión municipal de Monumentos.

TORTOSA, diciembre 7.—ST.—Se verificó el acto de descubrir la lápida de Anselmo Clavé en la antigua calle de Nuestra Señora de la Merced. Al acto han asistido el alcalde, señor Benet y los concejales. De Barcelona llegaron el presidente de las entidades corales Clavé, Capdevilla y enviados de varias Sociedades, con estandartes de las mismas.

Pronunciaron discursos el presidente de la Sociedad Coral «La Tortosina», el alcalde y otros, para los cuales hubo muchos aplausos.

La Sociedad Coral «La Tortosina», entonó «La Marsellesa».

HARRY POWERS, INDIFERENTE EN EL JUICIO

Mil doscientas personas ocupaban las localidades del teatro en que lo juzgan

CLARKSBURG, Virginia Occidental, diciembre 7. AP.—Mascando chicle y sonriendo, Harry F. Powers, fué presentado hoy ante sus jueces.

De espaldas a mil doscientas personas que llenaban todas las localidades del teatro de la ópera en que se celebra el juicio, Powers observaba atentamente la selección del jurado. Pero cuando se le acusó de haber dado muerte a dos mujeres y tres niños, con finalidades de lucro, bostezó. Y cuando se pidió para él pena de muerte, en la horca, por el asesinato de la señora Dorothhy Lemke, de Northboro, en Massachussetts, apenas dió muestras de emoción.

Mientras declaraban tres de los testigos, el extraño Barba Azul permaneció inmóvil, casi indiferente. Cuando el jefe de Policía Clarence Duckworth presentó al tribunal las piezas de ropa de la señora Lemke, manchadas de sangre, Powers echó sobre ellas una ojeada distraída, y después se dedicó a mirar una de las plataformas de los electricistas en los lados del escenario.

Los médicos forenses Leroy Giff y Herbert Haynes informaron cómo las señoras Lemke y Asta Buich Eicher y dos de los hijos de la última fueron estrangulados, y cómo Harry Eicher, niño de doce años, fué muerto a martillazos en la cabeza. Pero las manifestaciones de los médicos apenas interesaron al acusado.

Un público inmenso se reunió frente al teatro, sin poder entrar en éste, ya atestado de gente. Jamás había conmovido tanto un crimen en esta región.

El fiscal Morris pasó revista a todos los detalles del asesinato de las señoras Lemke y Eicher y de los tres hijos de ésta, y reveló cómo se dió con la pista del criminal. Terminó pidiendo la horca para Harry Powers.

DOS BANQUEROS VISITAN LA ESCUELA INDUSTRIAL

En la mañana de ayer visitaron la Escuela Técnica Industrial, sita en General Machado, los banqueros americanos, señores Hollis y Mayercoult, siendo acompañados por el señor Jorge Roa y funcionarios de la Legación Dominicana en Cuba.

El señor Aguado y Moreira, Director de dicha Escuela, fué mostrándoles los dintintos departamentos a los distinguidos visitantes, obsequiándolos con producto en conserva elaborados por los alumnos.

Los señores Hollis y Mayercoult salieron altamente satisfechos, de la visita jirada al citado plantel, haciendo cálidos elogios de la eficacia del mismo.

→ HOY

Para Las Conchitas

REGALOS PRACTICOS Y BONITOS

CARTERAS de CHAROL y GAMUZA, a $1.00, $2.00, $3.00 y $3.50.

PAÑUELOS en CAJITAS, de Fantasía, a 40, 60, 80 Ctvs., $1.00, $1.20 y $1.50

PAJAMAS de JERSEY de SEDA, para niñas y Sras. a 75 Ctvs., $1.00, $1.50 y $2.25

BUFANDAS de SEDA, ULTIMA NOVEDAD, a $2.00 y $2.50.

La Epoca

NEPTUNO Y SN. NICOLÁS

TELF. A-4244

ESTA ES SU GRAN OPORTUNIDAD

$20.00 entrega inicial - $10.00 mensuales

BAJO ESAS CONDICIONES DE PAGO USTED PUEDE ADQUIRIR DURANTE EL PRESENTE MES UN APARATO DE RADIO INSTALADO EN UN ELEGANTE Y ATRACTIVO GABINETE DE CAOBA MACIZA.

ESE APARATO QUE DAMOS A USTED LA OPORTUNIDAD DE TENER Y PAGAR TAN COMODAMENTE ES EL FAMOSO

Atwater Kent "Voz de Oro"

MODELO "83"

$148.00 AL CONTADO. $168.00 MEDIANTE CONTRATO.

SELECTIVIDAD, VOLUMEN, ALCANCE, PUREZA DE TONO, ELIMINACION DE ESTATICA. ESTAS BONDADES LAS ENCONTRARA USTED EN ESTE MODELO.

PIDA UNA DEMOSTRACION O INTERESE CATALOGOS EN LA CASA

JOHN L. STOWERS

SAN RAFAEL 29. - Teléfono: A-3962. - HABANA

REUNION DE LA ASAMBLEA MUNICIPAL CONSERVADORA

El presidente en funciones del Comité Ejecutivo de la Asamblea Municipal de la Habana del Partido Conservador Nacional, señor Federico Casariego, ha citado a ese organismo a sesión extraordinaria, para el día 11 de este mes, a las 11 de la mañana, en la casa Factoría número 41, a fin de designar los miembros de las comisiones de inscripción y determinar los locales en que las mismas han de actuar.

HABANERAS

(Viene de la pag. SIETE)

CONCHITA CARNEADO

EN LA FESTIVIDAD DEL DIA

De días.
Una encantadora señorita.
Es Conchita Carneado y Fernández Longa, de porte airoso, gentilísima.
Graciosa y bonita.
Muy joven.
Conchita, que es la nieta predilecta de mi buen amigo Manuel E. Canto, se verá, con ocasión de su santo, muy festejada.
Recibirá al grupo de sus amigas en su residencia de la calle 6 esquina a 25 en el Vedado.
Recibo de la tarde.
Sin fiesta.

MARIA ESPERANZA MONTALVO

Muy felicitada.
Con muchas congratulaciones.
Así se ha visto la lindísima señorita María Esperanza Montalvo y Lasa con motivo de su compromiso.
Pedida fué su mano en la tarde del domingo, según ya dije ayer, para el distinguido joven Julio Lobo.
Numerosas las flores que como delicados y expresivos mensajes de felicitación llegaron ayer hasta la encantadora María Esperanza.
Consignaré en primer término las del novio.
Un lindísimo corsage de orquídeas procedentes de **El Clavel**, el jardín de las novias, de esas orquídeas tan lindas y tan finas que son una especialidad en los cultivos del edén de los Armand.
Del edén de los Armand eran también estas flores:
Una caja de dalias rosadas de Jacinto Pedroso.
Un cesto de azucenas rosadas de Tony Bustamante.
Un cesto de dalias rosadas del Dr. Antonio Arturo Bustamante.
Una caja de dalias-crisantemos blancas de Virginia de Lobo.
Una caja de dalias rosadas de Elena Lobo de Montoro.
Una caja de gladiolos rosados de Graziella y Adalberto Sedano.
Y una caja de dalias **Ritaille** de Otilia Ruz.
Entre las flores de **El Fénix** se destaba una preciosa caja de dalias de María León de Gelats.
¡Felicidades!

JOSE BOHR

SU REAPARICION EN CAMPOAMOR HOY

Función de gala.
Esta noche en Campoamor.
Hace su reaparición en la escena del popular coliseo de Industria y San José un artista argentino de gran nombradía.
José Bohr.
Tan aplaudido siempre.
Con el gran Bohr se presentará también, acompañándolo en el piano, la excelente profesora Eva Limiñana.
Ambos llenarán un programa de tangos que finalizará con La Cachimba de San Juan.
La orquesta de los Hermanos Castro, conjunto magnífico, contribuirá a la mayor amenidad del espectáculo con la ejecución de selectas piezas de su repertorio.
Habrá película.
Y un bello adorno floral.

BARTLETT-ROBERTSON

PRO-ARTE

El concierto de hoy.
En el Auditorium.
Lo ofrecen Ethel Batlett y Rae Robertson, conjunto de dos pianos, admirable.
El programa, combinado en cuatro partes, es como se verá a continuación:

Allemande . . . . . Couperin
La Julliet . . . . . Couperin
Sonata en Mi bemol mayor, J.S. Bach
Allegro moderato.
Adagio
Allegro.

II

Variaciones sobre un tema de Haydn . . . . . Brahms

III

Hardanger (con consentimiento de Grieg) . . . Arnold Bax
(Dedicado a Ethel Bartlett y Rae Robertson)
Estudio en forma de canon . . . . Schumann-Debussy
Les Nymphes . . . . . Gliere
Danza española . . . . . Infante
Vals . . . . . Arensky
Romance . . . . . Arensky
El Azul Danubio
Vals . . . . . Strauss-Schulz-Evler
(Adaptación libre para dos pianos por Abram Chasins).
Será por la tarde.
A las cinco y media.

EN LA IGLESIA DEL VEDADO

Boda de amor.
En la noche del sábado.
Celebrada ante el altar mayor de la Iglesia Parroquial del Vedado.
Fueron los contrayentes la bella y muy graciosa señorita **Titita** Ballenilla y Rodríguez y el señor Pablo Masjuán Pereira, joven correcto y caballeroso.
A las nueve y media en punto llegó la novia a la iglesia.
Su elegante **toilette** se completaba con el ramo de mano, inimitable creación de la **Casa Trías**, el gran jardín del Vedado.
Era de dalias-crisantemos.
Prendidas co nexquisitos gusto.
Los felices contrayentes fueron apadrinados por la señora Mercedes Rodríguez, viuda de Ballenilla y el señor Raul Masjuán y Pereira.
Los testigos.
Por ella: el doctor Félix Fernández y los señores Antonio Martín Fierro y Faustino y José Masjuán.
Y por él: el doctor Luís Morales Patiño y los señores Carlos Carret y Salazar, José Massana y Pedro Barreto.
De **flower girl** iba la monísima niña Lucila Pérez Orozco con un precioso cestico de pétalo decorado por la **Casa Trías**.
¡Sean muy felices!

OLGA MESA

EN LA EDAD FELIZ

La edad de los quince.
La de los sueños e ilusiones.
Con la fecha de hoy llega para una gentil y graciosa señorita, Olga Mesa y Echevarría, la dulce ahijada del amigo tan querido Joaquín Llaverías, Jefe del Archivo Nacional.
Olga, que es dechado de bondad y de simpatía, lo pasará entre halagos, entre congratulaciones.
Estará muy felicitada.
Con muchas flores.

LAS FIESTAS DE LA PURISIMA

Grandes fiestas.
Con motivo de la festividad de hoy.
En la Iglesia del Sagrado Corazón de la Calzada de la Reina, se anuncian cultos solemnísimos, llamados a revestir gran brillantez.
El altar de la Purísima lucirá una decoración floral preciosa que ha sido encomendada al reconocido buen gusto de los floristas exquisitos de la **Casa Trías**, el afamado jardín de la calle 12.
Aquel gran jardín de la aristocrática barriada, siempre triunfador, ha recibido igualmente el encargo de adornar el altar mayor de la Iglesia de San Francisco, donde habrá también solemne fiesta religiosa en honor de la Purísima Concepción.
Así, en todos los templos, será venerada su imagen.
Un día grande para la Iglesia.

BODAS DE PLATA

1906-1931.
Veinticinco años.
Los cumplen hoy de dulce paz conyugal, el doctor Pedro G. Medina y su distinguida esposa, Concepción Sobrado, a la que aprovecho para saludar en sus días.
Sus bodas se efectuaron, por la mañana, en la Iglesia Parroquial de Sagua la Grande.
El doctor Medina es el Director de los Registros y del Notario en la Secretaría de Justicia.
Dos sus hijos.
Gemelos ambos.
Son Pedro G. Medina, que quedó en primer lugar en las recientes oposiciones a registros y la señorita Alegría Medina.
Celebrarán el dulce suceso en en su residencia de Paseo número 213, entre 21 y 23, en el Vedado.
Bodas de plata.
Que les deseo muy feliz.

Enrique FONTANILLS.

FOSFO-LECITINA

EL BAILE AL QUE NO FUÉ DIANA

Estaba lista para ir al baile. Durante todo un mes no había hecho otra cosa que prepararse para aquella noche. ¿Tensión? . . . ¿Expectativa? ¿Pequeñas preocupaciones sociales de esas que a todos se nos presentan en la vida? . . . Tal vez; el hecho es que a última hora Diana no pudo asistir al baile de sus sueños. Una ligera desavenencia, un acceso de irritabilidad, seguido de lágrimas y de postración nerviosa . . . Hoy todo el mundo tiene los nervios de punta. Muchas personas, sin embargo, saben que la extenuación nerviosa requiere un tratamiento adecuado. Y a la primera señal de fatiga, debilidad, excitación nerviosa, insomnio o depresión, toman la FOSFO-LECITINA Wampole, sin esperar perder el baile. La FOSFO-LECITINA Wampole contiene los elementos fundamentales del cerebro y del sistema nervioso.

WAMPOLE

VINO FINO DE MESA

MARQUES DE RISCAL

BOUQUET EXQUISITO Y DELICADO

Información Telegráfica del Interior de la Isla

POR NUESTROS CORRESPONSALES

IMPORTANTE ROBO EN EL DOMICILIO DE UN SIRIO

S. CLARA, Dic. 7, DIARIO, Habana. — En la madrugada de hoy se cometió un robo de importancia en el domicilio del sirio Antonio Faime Jauda, sito en la calle de Colón entre el callejón de Audiencia y Avenida Estrada Palma, en esta ciudad. Dicho sirio se dedica al negocio de ventas de ropa y prendas y se calcula que tiene algún dinero.

Estando ausente Faime y las demás personas que residen en la casa referida, penetraron en ella los ladrones, violentando los muebles y desparramando ropas y objetos por el suelo. Aunque hasta este momento no se sabe fijamente la ascendencia de lo robado, asegúrase que llegará a una buena suma, pues los ladrones se llevaron una gran cantidad de prendas y numerosos cortes de vestidos de seda.

El hecho fué denunciado a la policía por Modesto Sánchez Jiménez, suegro del sirio perjudicado, agregando que él tenía el encargo de cuidar la casa, aunque no vive en ella.

La policía ocupó una hachuela que utilizaban los cacos para violentar los muebles.

Armando Machado.

LA ASOCIACION DE LA PRENSA DE CAIBARIEN

CAIBARIEN, Dic. 7, DIARIO, Habana. — Con mucho entusiasmo celebró sesión la Asociación de la Prensa en el local que ocupa en el Instituto de Caibarién, saliendo electo presidente el señor Juan Sánchez Baldrich; vicepresidente Vicente Treto; secretario, Francisco Nieto; tesorero, Oscar Sánchez; vicetesorero Eduvino López y ocho vocales.

La directiva electa la forman compañeros todos muy estimados.

Luego se trasladaron los electos al café Europa, donde se sirvió un ponche, pronunciándose discursos por el doctor Caparó y señor Sánchez Baldrich.

Nuestra felicitación a la nueva directiva y muchos éxitos en sus gestiones.

Corresponsal.

LA MUERTE DE DON BONIFACIO MENENDEZ

MATANZAS, Diciembre 7 DIARIO Habana. Ha sido traído a esta ciudad el cadáver del señor Don Bonifacio Menéndez Valdés, presidente del Casino Español de Matanzas, que falleció en la Habana, siendo expuesto en capilla ardiente en los altos del Casino.

El sepelio será mañana a las ocho de la mañana.

Corresponsal.

SE EFECTUO EL CONCURSO DE MATERNIDAD EN CIENFUEGOS

CIENFUEGOS Diciembre 7. — DIARIO Habana.—Ayer efectuóse ante numerosa concurrencia el concurso local de maternidad en el local que ocupa el servicio de higiene infantil, habiéndolo presidido el supervisor de Sanidad y Beneficencia de esta ciudad capitán doctor Jose Randin Vergara y en representacion del Alcalde el teniente de Policia Entenza y el Ldo Fernández Valiecillo, presidente de la Junta de Educación, doctores Jacinto Oliver jefe de higiene infantil, Juan M. Lopez Cano, químico honorario del hospital civil, Alberto Masvidal, Felipe G. Posada representaciones de sociedades benéficas y culturales, nutrido comité de damas y prensa local y corresponsales.

Abrió el acto la Banda Municipal, ejecutando el himno nacional.

Seguidamente pronunció elocuente discurso el doctor Oliver haciendo la historia de estos concursos de maternidad, expresando su agradecimiento al departamento de su jefatura por los espléndidos donativos hechos al concurso por entidades y particulares.

La enfermera Jefe del departamento Ana Jurado, auxiliada por su secretaria señorita Gabriela Sousa, entregaron cincuenta y cinco premios y estímulos metálicos, estos ascendentes a doscientos ochenta y cuatro pesos.

El primer premio correspondió a la niña Mercedes Barreiro Fagundo de siete meses y medio y 18 y media libras.

Segundo premio: María Eugenia García y Diaz, ocho meses 18 y media libras.

Tercer premio: Leandro Tomás y Martínez, 9 meses 21 libras peso.

Cuarto premio: Sarah Castillo Hernández 8 meses, 18 libras.

El resto fueron estímulos de maternidad. Cesó el acto bello con un discurso del doctor Felipe G. Posada cirujano interno del hospital civil.

Obdulio A. Garcia.

MUERE EL MENOR QUE SE CAYO DE UNA PALMA

PINAR DEL RIO, Diciembre 7 — DIARIO Habana—El niño Luis María Santos Perdomo, de seis años, vecino del barrio Sumidero de este término falleció hoy a consecencia de lesiones sufridas al caer de encima de una palma real, hecho ocurrido hace dos días.

El médico Eduardo Ubieta y Luis María Masson, a presencia del teniente de policía Carlos Gonzalez practicaron hoy la autopsia en el cementerio de Cabezas. El hecho parece casual.

Felipe Diaz.

ROBO EN CASA DE UN COMERCIANTE

SANTIAGO DE LAS VEGAS.—Diciembre 7, DIARIO, Habana.—A la policía denunció Marcelino Gutiérrez, comerciante de esta, que de su domicilio le sustrajeron la suma de ciento cincuenta pesos en efectivo, así como numerosas prendas de vestir.

Los cacos violentaron la puerta de la habitación de Gutiérrez en su ausencia.

La policía practica investigaciones encaminadas a descubrir a los autores del robo.

Corresponsal.

ROBARON 195 PESOS A UNA EMPLEADA DE LA PRISION DE MUJERES

TAMBIEN SE LLEVARON LA ROPA

GUANABACOA, diciembre 7.—(Por teléfono).—El vigilante número 6 de la policía de esta villa, Rogelio Hernández, acompañó ante la Jefatura de Policía, a la señora Carmen Blanco Fernández, empleada de la Prisión Nacional de Mujeres y vecina de Fuentes 97.

Manifestó la señora Blanco, que al penetrar en su casa en la tarde de hoy, cuando regresaba de su trabajo, encontró la casa en completo desorden. Extrañad abuscó en el escaparate notando que le habían llevado la ropa de vestir que allí guardaba, así como una cajita, enterrada en el piso, que contenía 195 pesos en billetes de 5,10 y 20 pesos. Agrego ante las preguntas policiacas que no sospechaba de nadie.—Cortés.

QUEDO ANULADO EL MATRIMONIO DEL P. NICOLAS

El Tribunal Supremo Rumano declaró ayer que «no existe» la boda con Madame Deletj

VIENA, diciembre 7.—(AP).—La Sala Tercera del Tribunal Supremo de Rumanía declaró esta noche que «no existe» el matrimonio del príncipe Nicolás y Madame Deletj, y que por consiguiente, no se le puede reconocer.

El fallo del Tribunal se interpreta en el sentido de que elimina la necesidad de anular la ceremonia, dejando así una salida al rey Carol para no tener que castigar de manera enérgica a su hermano, sin perjuicio por ello su autoridad.

Si el Tribunal hubiera reconocido la existencia del matrimonio para anularlo después, de acuerdo con el párrafo tercero de los Estatutos de la Familia Real, el cual decreta que ningún miembros de esta puede casarse sin la sanción regia. Carol se hubiera visto en la dura necesidad de expulsar a Nicolás de la familia.

Los amigos del príncipe dicen que Nicolás renunciará su posición como miembro de la dinastía, antes que apelar contra el fallo del Supremo, cosa que permite la ley.

De acuerdo con los Estatutos de la Familia Real al declararse inexistente el matrimonio, es deber de Nicolás renunciar a su calidad de miembro de la familia real, a menos que prefiera abandonar a su esposa. Sus amigos dicen que ya tiene redactada la renuncia, la cual sometera al Tribunal, al rey y a todos los partidos políticos, al igual que hizo Carol en circunstancias semejantes, cuando era príncipe heredero.

No se sabe si Nicolás podrá permanecer en el país. Se ha desmentido la noticia de que el Consejo Militar ha condenado al príncipe a dos meses de prisión.

En cuanto al rey Carol, sus amigos declaran que la reconciliación con su esposa, la princesa Helena, de la que está separado, ya no es imposible.

2 Jugadores del Oeste Jugarán Piña Hoy

FILADELFIA, Diciembre 7.—Dos ovenes ugadores del lejano Oeste iniciarán la segunda semana del campeonato mundial de piña que se viene celebrando en esta ciudad, en un afán de eliminarse para seguir aspirando con algún derecho al título. Spencer Livey, de Los Angeles, que obtuvo la semana pasada la distinción de vencer al veterano Taberski, se enfrentará con Robert Lindblom, de Seattle.

M.E.C.D. 2016

Sesión...

(Continuación de la primera pagina)

mo inmaculado; el grito de aquel hombre, que despojado del poder, no dejó de ser jamás el mismo centinela, celoso de su pueblo, que no creyó jamás que por habérsele destituído de la Presidencia, debía hacer causa común con los enemigos, sino que pensó, venciendo su amor propio herido, que se puede estar inconforme con el que manda, pero que eso no da derecho a clavar la patria en la cruz, porque eso es más dañino y más antipatriótico que soportar la acción, equivocada o no, de sus hermanos; el grito, repito, de ese hombre excepcional, halló en el ya inflamado corazón de Antonio Maceo, repercusión cordial.

Cuando sacudido por la protesta de Céspedes, corre al combate, puede calcularse lo difícil de la ascensión en un hombre que no poseyera cualidades excepcionales reveladas. Pero en él están las virtudes del guerrero, que pronto, a las órdenes de Máximo Gómez y Calixto García, sabe destacarse y asimilar su estrategia. El valor es la palanca que lo impulsa a la gloria en los combates; la disciplina será su escudo. Pronto la figura del ignorado arriero, a quien la Revolución brinda escenario, merecerá reverencias y honores de la clase rica y blasonada por el intelecto, que ha desatado la contienda. Y es el caudillo precursor quien firmará los ascensos, y es el viejo caudillo dominicano, quien pregonará la gloria de su mejor Capitán!

Durante la guerra grande, no sa da en Oriente batalla trascendental, que Maceo no mande o secunde, a excepción de la toma de Bayamo por Céspedes y el General Marcano. No hay rincón de monte en la provincia, que no haya recorrido su caballo libertador!

Se le admira como verdadero héroe de leyenda en la Indiana, en la loma de la Galleta, en el Zarzal, en Báguamo, en Manzanillo y Yabazón, en Mojosabe y en Chaparra, en las Guásimas y en Naranjo, en San Ulpiano y en Florida Blanca, en Juan Criollo y en Baracoa, en la Sabana de Baraguá y en el camino de Guantánamo.

El mismo ve caer con entereza no superada por hombre alguno, a su padre en San Agustín y a sus hermanos Julio y Miguel en Nuevo Mundo y en San Miguel de Nuevitas; él es el resucitado de los Naranjos de Mejía, donde recibe seis balazos y ya se le da por muerto, cuando una hemorragia denunciando en él la vida, lo salva de ser enterrado; el que en la Estacada, combate los cuatro mil hombres mandados por Palanca; el que protesta con indignación la sugerencia de Vicente García, para que quiebre la espada que la República depositó en sus manos, poniéndola al servicio de discordias civiles. «Nunca apelaré a la rebelión y al desorden, dice, para hacer valer mis derechos. Yo no entiendo la República hecha pedazos, dividida en caciques territoriales». El que no doma sus ímpetus, ante las veintiseis heridas de bala y machete que blasonan su cuerpo; el que cuando la gloriosa Revolución cae herido de muerte en el Zanjón, convoca en Baraguá a su grupo de fieles, rechaza las ofertas de Martínez Campos, y se alza con más estatura que nunca, bajo los Mangos inmortalizados por su divina rebeldía; el que devuelve al campo español con generosidad ilimitada los veintiocho prisioneros de Juan Criollo; el que cuando abandona a Cuba, ante la imposibilidad de dilatar la lucha, es en el destierro como en el combate, el mismo ídolo, la esperanza, la bandera de la patria hecha hombre!

(Aplausos).

Y cuando ve que ya la resistencia era inútil, abandona el país con un grupo de compañeros. Salía de Cuba cargado de laureles y de dolores, muchas batallas ganadas, muchas cicatrices en el cuerpo y su padre y casi todos sus hermanos, caídos en la lucha. ¡Qué abatimiento y qué sacudida en aquel corazón que jamás había dejado de latir con fe en la victoria! Ya fuera de Cuba, entonces se reproducía ante su vista, todo el sacrificio que había sido enterrado en la sima de la fatalidad.

Si es verdad que Maceo tuvo muchos reveses en su peregrinación por la América, también es verdad que la mayoría de esos pueblos, como Costa Rica, Venezuela, Honduras y Panamá, abrieron sus puertas y prestaron protección al caudillo cuyas proezas conocían, y por último, se instaló en Costa Rica, donde el generoso Presidente Iglesias, buen amigo de los cubanos y admirador del héroe, le prestó todo su calor y fija su residencia en Nicoya. ¡Nicoya pedazo de tierra americana, que debemos pronunciar su nombre como algo nuestro, porque ese inolvidable rincón de Costa Rica debe haber tenido un sabor a tierra cubana, por haber sido refugio del glorioso mambí!

El 25 de marzo, el mismo día en que Gómez y Martí dan a conocer en Montecristi el manifiesto del Partido Revolucionario, está el caudillo a bordo de un barco que ha de alejarlo de Costa Rica. Lo acompañan figuras de tanto prestigio como Cebreco, Chombet, José Maceo y otros, que identificados de los sagrados ideales de aquella gran figura, reanudaban a su lado la contienda, y esperaban confiados y animosos el sacrificio o la victoria.

Al romper el alba el primero de abril, arriban a las playas de Baracoa. El enemigo los bate y los dispersa; andan sin alimentarse varios días por la sierra, bajo la persecución tenaz de un enemigo implacable. Cae Flor Crombet el día 11, perdiendo Cuba una vida preclara y el temple de un brazo probado en la batalla y que tan necesario era a la guerra naciente. Días de inquietud y de zozobra, de grandes penalidades físicas y morales que no lograban amenguar su espíritu probado en la contrariedad y en el peligro, pasó el gran guerrero hasta que logró incorporarse a las fuerzas de Pedro Pérez, asumiendo la jefatura del ejército al que pronto conduciría a resonantes victorias.

La actividad de Maceo en aquellos días iniciales de la guerra, no tiene paralelo. Comienza una campaña ofensiva tan vigorosa, que desconcierta los planes de Martínez Campos, que había desembarcado en Oriente con cincuenta mil hombres.

El 11 de abril, desembarcan Máximo Gómez y Martí. El 5 de mayo se celebra en La Mejorana la entrevista entre las tres altas cumbres de la Revolución, donde quedó concertado el plan de la Invasión. Y en seguida inicia, de acuerdo con Gómez, una campaña que pasma. Recorre toda la provincia oriental, batiendo al enemigo sin descanso. Toma el Cristo, combate en la línea de San Luis a Santiago; penetra en Santa Isabel de Nipe; inflige pavorosa derrota en Peralejo al general Martínez Campos, que está a punto de caer prisionero suyo. Las zonas de Guantánamo, Holguín, Santiago y Bayamo, estaban inundadas de tropas, y no pudieron evitar que el caudillo se moviera en todas direcciones, con una fuerza no mayor de novecientos hombres, muchos de los cuales estaban armados solamente de machetes.

La muerte de Martí le produjo hondo pesar y se lamentaba de que el Apóstol no hubiera oído sus consejos de retirarse del teatro de la guerra, ya que su presencia en el extranjero era indispensable a la Revolución. Estas actividades de Maceo permitieron al general Gómez burlar la vigilancia española sobre el Cauto y el Jobabo, apareciendo pronto en territorio camagüeyano, amparando con sus armas la reunión de la Asamblea de Jimaguayú, donde se proclamó la Constitución de la República, en el mes de septiembre de 1895, constituyéndose el Gobierno Revolucionario bajo la presidencia del esclarecido patriota Salvador Cisneros Betancourt.

Gómez sigue rumbo a Las Villas y allí espera a Maceo que parte con la Invasión de Baraguá el 22 de octubre de 1895, no sin antes escribir una página inmortal en Sao del Indio, porque señala una de las marchas más asombrosas, y porque convierte en victoria resonante, una sorpresa del enemigo al campamento de su hermano José.

Ya está en marcha la Invasión. Esta jornada dará a la figura del héroe, proporciones que rebasarán del marco del caudillo local, para colocarlo entre los grandes guerreros que la Historia reverencia. No llegan a mil quinientos hombres, y con ellos penetra, retando el tiempo que hace los caminos intransitables.

Empero, la muerte acechaba ya aquella gran vida en los momentos en que era más útil a la causa de la Revolución. Y así, el siete de diciembre cae en los campos de San Pedro impulsado por su acometividad, perdiendo la Revolución y perdiendo la patria su tipo más representativo, su guerrero más temido, y con él el hijo del Generalísimo, el joven adalid, que consciente de la gran desgracia, corre al lugar de más peligro a ofrendarse a la muerte y cae abrazado sobre aquel pecho que había resistido treinta años de duro bregar por la libertad. Allí se confundieron las dos almas.

¡Ah, señores, cuando se vuelve la vista a nuestro pasado de martirios y de heroicidades y se examinan vidas como esta de Antonio Maceo, todo desprendimiento, todo abnegación; cuando se observa la conducta insospechable a que ajustó siempre sus actos y se le ve alejado, en todo momento de las discordias entre hermanos, acatando siempre las decisiones del gobierno, aunque éstas no estuviesen de acuerdo con sus convicciones; ajeno a prerrogativas, como quien las tenía sobradamente en su persona y no necesitaba apoyarlas en grado mayor o menor de autoridad; cuando se mira todo eso, se nutre el espíritu de saludables enseñanzas y se aprecia en alto grado, analizando a través de la historia, el patriótico ejemplo de esa acción.

Fué Antonio Maceo, como todos los hombres, susceptible a la pasión; pudo enojarse con actitudes del gobierno revolucionario, que a su juicio impidió la realización del Ayacucho cubano; no creyó acertada la acción de estos o de aquellos hombres, pero peor que esos desaciertos y peor que esas actitudes, juzgaba el las soluciones que emanasen de determinaciones violentas entre hermanos. Y no por haber estado inconforme con las decisiones oficiales, perdió la fe en su pueblo, ni mucho menos pensó en abandonar los campos donde luchaba por la consolidación del ideal, sino que tuvo la virtud—¡¡grande y santa virtud!!—de vencer su amor propio con tal de que el mundo no mirase a su patria hundida en el cisma cuando todavía no había hecho su independencia; clavada en la cruz de pequeñas luchas fratricidas que desdeñaba su espíritu superior, hecho para orientaciones definitivas y para irradiar sobre cumbres y grandezas.

Se Reunieron...

(Continuación de la Primera página)

los vaqueros se acordó formar la Asociación Oficial, como medio de dar mayor fuerza a los acuerdos sobre el abastecimiento y precio de la leche en la zona de Cienfuegos.

Después nombróse la Directiva provisional de la nueva Asociación, en esta forma:

Presidente, Eduardo Mazarredo; Vicepresidente, Francisco Otero Cossío; Secretario, doctor Julián A. Sánchez; Vicesecretario, doctor Nicasio Trujillo; Tesorero, Rogelio Capote; Vicetesorero, Gerónimo Rabassa; Vo-Hernández, Juan Tobal Fernando Carcales: Francisco Nethol, Daniel Hernández, Agustín Ortega, José Puerma Leonardo Hernández, Juan Félix Díaz, Guadalupe Quesada, Antonio Rodríguez, Fernando Rodríguez, Tomás Brito, Rafael Meruelo, Ramón Capote, Ceferino Naranjo, Rafael Tobal, José Ramos, Antonio Medina, Félix Gutiérrez, José Soto, Victoriano Travieso, Matías Sosa, Juan taya, José Medina, Antonio Carbonell, Bermúdez y Armada, Jacinto Ramírez, Encarnación González, José Ojeda, Juan Pedro Avilés, María del Sol viuda de Arcos, Tomás Gómez, Luis Valle, Leonardo Martínez, José Gallo, José Muñoz, Fermín Montano, Antonio Alcántara, Juan Medina, Leonardo Suárez, Pablo Alfonso, Gerardo Hernández, Paulo Valdivio, Gerardo Hernández, Manuel Cherta, Manuel Fernández, Adolfo Teijeiro, Francisca Franco viuda de Montalvo, María de la Cruz León y Juan González.

Concédese a esta reunión mucha importancia, máxime estando pendiente en el Ayuntamiento la moción presentada para crear un impuesto sobre el consumo de la leche.

OBDULIO A. GARCIA.

Una Cerca de...

(Continuación de la Primera página)

dar al pueblo trabajador ni en resolver sus problemas económicos», contestó Green. «Desean derrocar el Gobierno y sustituirlo por la Unión soviética».

Cuando terminó el día los manifestantes fueron informados por Pelham D. Glassford, superintendente de la policía, que a partir de la mañana próxima no habrá alimentos ni alojamiento para ellos.

Gassford añadió que los jefes tienen instrucciones para abandonar la capital en la madrugada de mañana.

Cuando la manifestación desfilaba por las calles de la capital cantando «Queremos el seguro del trabajo», el número de policías era tanto como el de manifestantes. Una escolta de motocicletas precedía a la manifestación, que a ratos entonaba el himno de la Internacional.

Cuando llegó la manifestación al Capitolio se encontró conque numerosos policías ocupaban las escalinatas del Senado, armados con ametralladoras y pistolas ametralladoras, las que brillaban al sol. Una doble línea de agentes se extendía a lo largo de la entrada oriental del Capitolio. Respondiendo a las órdenes de sus jefes, los manifestantes formaron un semicírculo en la plaza, y mientras aquellos negociaban con la policía atrincherada en el edificio, las bandas que estos llevaban no cesaron de tocar.

Benjamín reanudó su peticion de que se le permitiera entregar las demandas al Senado, pero nada consiguió. En vista de ello los manifestantes siguieron hacia la Casa Blanca. El senador Morris criticó el despliegue de fuerzas policíacas y el senador demócrata King ofreció hacerse cargo de las peticiones y presentarlas a la Alta Cámara.

Las negociaciones en la Casa Blanca fueron breves. Pichard L. Jervis, jefe del servicio secreto del Palacio Presidencial, dijo a Benjamín y a sus acompañantes que no podrían presentar sus peticiones a Mr. Hoover, comprometiéndose a aceptarlas para hacerlas llegar al Jefe del estado, pero no se aceptó el ofrecimiento.

En el Auditorium de Washington celebraron después los manifestantes un mitin, que comenzó con la inevitable Internacional, y Benjamín dijo que la manifestación era prueba de que «los obreros organizados obligarán a las clases dirigentes a darse cuenta del poder que tiene el proletariado.

Cansados del ajetreo del día, muchos de los obreros que habían asistido al mitin se quedaron pacíficamente dormidos.

La actitud de los espectadores fué más bien de curiosidad indiferente.

Hacían el...

(Continuación de la PRIMERA)

como el mejor footbolista cubano de los últimos tiempos. Militó últimamente en el team de la Universidad de la Haban. Figura también en el equipo regular del Norman College.

Felipe Balleste, figuró en los conjuntos de base ball del Fortuna y Universidad de la Habana, en el Campeonato de 1930. Cursa sus estudios en el Norman College.

Heliodoro Gil, baskebolista del Atlético de Cuba. Estudiante del Norman College.

FALLECIO CANDIDO GIL

WEST PALMA BEACH, Florida, diciembre 7.—(AP).—Cándido Gil, falleció esta noche a consecuencia de las heridas que recibió en el accidente de automóvil de esta mañana. La muerte se la produjo la fractura del cráneo.

Su hermano, Heliodoro Gil, también gravemente herido, estaba semi-insconciente esta noche. Sus padres, residentes en Pinar del Río, se encuentran en viaje desde la Habana, esperándoseles mañana.

SAGUA LA GRANDE, diciembre 7, DIARIO, Habana. — En el teatro Encanto de esta ciudad, artísticamente adornado, bajo la dirección del alcalde Luis Vega Pérez, se efectuó solemne velada en conmemoración del día 7 de diciembre.

El doctor Villarreal, alto empleado de la Secretaría de Instrucción Pública, hizo el resumen de la velada, que resultó brillantísima.

Isoba.

U. DE REYES, Dic. 7, DIARIO, Habana. — El centro escolar Felipe Poey conmemoró hoy a las nueve de la mañana la fecha luctuosa de la patria. El director del plantel señor José Aróstegui García, hizo un buen discurso y varios alumnos de la escuela primaria, como de la intermedia, recitaron patrióticas poesías.

Los himnos a la bandera y Nacional fueron coreados por los educandos, terminando el acto con el desfile de todos los presentes ante la enseña nacional, la cual quedó cubierta de flores.

Corresponsal.

Cortes y Retazos

Hoy es día de oferta especial y extraordinaria de Cortes y Retazos.

Entran en ella telas de la mayor novedad, tejidas según los colores y los dibujos de moda.

PRECIOS REDUCIDISIMOS.

Planta baja.

El Encanto

Las Grandes...

(Continuación de la 1a. página)

sión gradual de la atmósfera por 60 minutos.

Si por casualidad el obrero no está 60 minutos en esa cámara de decomprensión y sale a la calle con el sistema acostumbrado a la atmósfera de altísima comprensión en que ha estado trabajando seis horas, al desgraciado le sobreviene un ataque que aquí se llama «bends».

Se pone el paciente de color purpura, se retuerce, pierde el sentido y a menudo la vida.

PADRE INFELIZ

Pedro Vélez, chileno, que hacia varios años estaba en la ciudad trabajando como mecánico en un taller, perdió su empleo con la crisis económica que nos agobia desde hace un par de años, y desesperado aceptó empleo en los trabajos del túnel. Sabia que esta clase de obreros que arriesgan la vida cada minuto del día percibe sueldos pequeñísimos, comparados con la clase de trabajo; pero la necesidad no permite recapacitar y Pedro Velez aceptó el trabajo que se le ofrecia.

Su mujer, Maria, estaba proxima a dar a luz Pedro fué a trabajar Trabajó varias semanas. Y un dia la mujer tuvo que ser llevada al hospital. Pedro fué al trabajo preocupado.

El lector que haya pasado por la experiencia de haber visto nacer su primera criatura comprenderá facilmente la ansiedad de Pedro Velez ese día. Entró en la cámara de comprensión por la mañana y recibio su dosis de 60 minutos de compresión Trabajó seis horas y al ser izado en su ansiedad se salió de la camara de decomprensión 15 minutos antes de tiempo.

Fué a su casa. Llamó por telefono al hospital. Todavia no habia novedad. La hora de visita en el hospital de los pobres llegaria en breve. Pedro quiso vestirse. Repentinamente sintió que el aire se le iba. Trató de abrir una ventana.

Pudo llegar hasta la ventana y levantar el cristal; quiso sacar la cara al aire para respirar porque sentia que se asfixiaba; el mundo se le iba y zas.... cayó desde el tercer piso al pavimento abajo.

Los vecinos oyeron el estampido del cuerpo al chocar con el cemento frio. Una ambulancia se desbocó y pocos momentos despues Pedro Velez entraba en el hospital. Los medicos no comprendian que causa producia aquel color amoratado en todo el cuerpo del paciente.

Ni tampoco acertaban a comprender aquella fiebre elevadisima. Inogaron; los vecinos dijeron que Pepro era un «sand hog». Asi se llaman los trabajadores del túnel. Trajeron máquinas productoras de exigeno y trabajaron en el cuerpo del chileno por horas.

Pero el chileno no volvió en si. Habia pasado al más allá donde no hay cesantia ni túneles, ni «bends» ni primogénitos.

Y en el momento preciso en que Pedro Vélez entregaba su alma a su creador una damita chilena veia a su primer hijo, un muchacho robusto y hermoso; dar el primer chillido indicador de que un ser humano ha sido añadido al mundo de los vivos.

Una enfermera esperó a que la mujer se sintiera mejor para anunciarle la infausta nueva. Excuso contar el resto. Es una de esas cosas que todo ser humano prefiere ignorar.

Y asi diariamente en la Gran Ciudad se ven tragédias que ni llegan a las páginas de los periódicos ni suenan fuera de las puertas de la casa donde las víctimas vivieron.

Corresponsal

A la Federación...

(Continuación de la Primera página)

bajo, con un secretario y un subsecretario; la regulación de los transportes terrestres, con itinerarios fijos y horarios; la jornada máxima de trabajo y el mínimo de jornales; una ley sobre las condiciones sanitarias de los vehículos; y otra ley facilitando la fabricación de alcohol desnaturalizado a combustible y para contribuir a remediar el desempleo.

"Ama a tu Perro..."

(Continuación de la Primera página)

de fincas rústicas y urbanas; el empleado antes bien retribuído, los que por distintos conceptos disfrutaban de renta hasta hace poco, segura y bien saneada, que les permitía vivir con holgura y bienestar y repartir, con prodigalidad generosa, las utilidades y ganancias entre los parentes de todo recurso.

Los «eternamente» pobres, que en el «ayer» esplendoroso recibían el auxilio de los favorecidos de la suerte, en este «hoy reajustado» no tienen a quien volver los ojos para que les remedien en algo sus necesidades.

EL SOCORRO AL PROJIMO

El doctor López del Valle, hombre observador, con gran experiencia de la vida, que ha tenido oportunidad de tratar desde el más encumbrado hasta el más humilde nos dice que «la primera medida de economía adoptada por muchos ha sido la de suprimir la cantidad que destinaban a socorrer al prójimo»

Sin embargo, agregó, mantienen esos seres egoistas los gastos superfluos, aquellos que halagan la vanidad, satisfacen caprichos del momento; sostienen el «tren de lujo» por el «bien ver», y niegan un pedazo de pan porque «la cosa no está para dar».

El «pobre pobre» en vano recorre las casas ricas, donde en la mayoria, se le niega auxilio en nombre de «la situación», manteniendo, así, numerosos criados, automóviles y cria de perros finos.

EL NIÑO

«Al niño menesteroso se le cierran las puertas, se le niega el pan. Pero si se tienen perros con abrigos costosos, se les prodigan cuidados y atenciones y hasta se gastan grandes sumas de dinero en pagar criados que los atiendan».

No se quiere escuchar la voz del que pide para el niño enfermo. Pero en cambio, apenas el perrito tiene el menor trastorno, se llaman los servicios del veterinario, se le paga religiosamente, el criado concurre las veces necesarias a la farmacia o droguería a adquirir las medicinas, se le atiende con esmero.

El niño devuelve el favor recibido con una mirada de infinita ternura. El perro paga con la mordida que inculca la rabia.

El doctor López del Valle no censura. Está de acuerdo en que cada uno satisfaga sus gastos y deseos en la medida de sus recursos, pero si dice que no tiene perdón de Dios es que se sacrifique al hermano, a la parte debil de la humanidad para favorecer a quien no lo merece, acaso si no es segundo término.

LOS RECURSOS DE MATERNIDAD

Para demostrar el amor a los niños se presenta precisamente en estos momentos una oportunidad: dentro de pocas semanas han de celebrarse los Concursos de Maternidad. Seis mil niños hay inscriptos en el Negociado de Higiene Infantil de la Habana, esperando la cooperación de los «bien acomodados» para tener Pascuas alegres y un Día de Reyes que por lo menos les traiga una sonrisa.

La parte oficial, la Secretaría de Sanidad y Beneficencia, con los pocos recursos con que cuenta en la actualidad atiende a los niños. Pero eso no basta. Necesitan del cariño, de la ternura, del «amor efectivo» de sus compañeritos, cuyos padres pueden dedicar algo para auxilio de los que sufren.

NO ES CRITICA

El viejo y popular higienista, conocido en el mundo entero, vuelve su charla a la de los perros favorecidos por la Diosa Fortuna. Nos dice:

«No critico a los que aman y atienden a sus perros. Soy partidario de todo lo que significa amor y atención. Mis frases son de condolencia para los que por amar demasiado a los irracionales, se olvidan de los humanos. Lo que pido es amor para todos y con preferencia para los niños, que tanto necesitan de la piedad de los demás.

HOY AL MEDIO DIA ES LA TOMA DE...

(Continuación de la Pág. NUEVE)

pos de la izquierda le harán resuelta oposición en el Congreso.

EL PRIMER GABINETE

El primer Gabinete del nuevo Presidente, anunciado esta noche, actuará bajo el Primer Ministro Germán Arenas, quien al mismo tiempo tendrá el Ministerio de Obras Públicas, Ferrocariles y Salubridad.

Las demás carteras serán desempeñadas así:

Cancillería (Estado). Doctor Luis Miró Quesada.

Hacienda, José Cateriano.

Justicia y Educación: doctor Eufrasio Alvarez.

Interior y Correos y Telégrafos: doctor José M. García Bedoya.

Guerra: Coronel Manuel Rodríguez

Marina: Alfredo Benavides.

Sánchez Cerro fué electo presidente de la república por el voto popular el 11 de octubre. Tiene 42 años y es por ello uno de los presidentes más jóvenes que ha tenido el Perú. La carrera militar de Sánchez Cerro fué muy activa. Estuvo agregado a la Embajada en Washington varios años.

La Asamblea Nacional eligió ayer, lunes, por la tarde, a Luís Antonio Eguiguren, su presidente, por 70 votos contra 45. Manuel Bustamante de la Fuente, candidato independiente, obtuvo 40 votos y el socialista Saturnino Vera Castillo cinco votos.

En Lima y en las poblaciones próximas se nota esa tensión indefinible que presagia importantes acontecimientos. Desde ayer es contínua la afluencia de pueblo hacia la capital para ver aunque sea un momento al nuevo Presidente, de cuya toma de posesión sus partidarios quieren hacer un suceso memorable. Lima está de fiesta desde el domingo. Anoche, las principales calles y tiendas ya estaban embanderadas.

90 MILLONES DE PESOS EN DESCUBIERTO

NUEVA YORK, diciembre 7.—AP. —Un análisis del Instituto Internacional de Finanzas, publicado hoy revela que la República del Peru y sus provincias y municipios están en descubierto en noventa milones de pesos de valores emitidos. El Instituto agrega, sin embargo, que el Gobierno de Lima ha prometido hacer todo lo posible para liquidar sus adeudos y recomienda que no se constituya por el momento ningún comité protector de bonistas.

«El hecho de que estemos en vísperas de la toma de posesión de un Gobierno constitucional, electo por gran mayoría de votos y aparentemente apoyado por algunos de los elementos más conservadores del Perú, es un hecho estimulante pero por lo menos deben pasar varios meses antes de que se pueda tener seguridad razonable de cierta estabilidad política— dice el Instituto, agregando:

«Hasta que el Gobierno peruano no logre reducir sus gastos a un punto por debajo de sus ingresos, cosa que solamente podrá hacer cuando logre la estibilidad política y hasta que los precios en el mercado de los principales productos peruanos de exportación no mejoren lo suficiente para que la nación tenga el cambio extranjero que le es necesario, no será posible la reanudación de los pagos de todas las deudas extranjeras».

En el caso de que los esfuerzos del Perú para cumplir sus obligaciones no sean sinceros, el Instituto recomendará y ayudará a formar una comisión que proteja los intereses de los bonistas.

El MEJOR Vendedor: el Anuncio en el Diario de la Marina

FUNDADO EN 1832

PRADO 103-Tf. A-2425, A-3335

"Kid Chocolate"...

(Continuación de la Primera página)

Para las mujeres en general el pobre Kid no tiene palabras muy halagüeñas. «Esto es lo que he sacado por meterme a bueno—dice. Perdo toda mi confianza en una mujer mire dónde estoy. Si llego a salir bien de este percance no vuelvo a mirar a una mujer ni en estatua», dice el Kid.

LAS UTILIDADES DEL KID

NUEVA YORK, diciembre 7. AP. Hablando sobre lo publicado por World Telegram en días pasados sobre dificultades financieras entre Kid Chocolate y su manager Gutiérrez, Kid ha dicho:

«Dificultades no tenemos ninguna. Lo que yo le dije a Mr. Grayson (de Telegram) fué que el arreglo que tenemos Pincho y yo es de que él reciba el 75 por 100 de lo que me corresponde a mí y lo entregue a mi mamá para que ella lo invierta, por pertenecerle según arreglo que él tiene con Pincho.

Realmente yo no entiendo de estas cosas y prefiero no mencionarlas porque Pincho puede explicarlo muy bien porque él estaba conmigo cuando Grayson vino y fué él quien hizo las declaraciones en mi nombre».

«Eso ha sido publicado ya muchas veces en la Habana y no veo por qué se le quiera dar otra interpretación ahora».

El Capitán de Tulane Está Lesionado

NEW ORLEANS, diciembre 7. AP. Jerry Dalrymple, end del equipo All-American y capitán del team de la Universidad de Tulane, fué conducido hoy a un hospital con un terrible padecimiento en los riñones que se supone le prive de participar en el choque que ha de efectuars el día de Año Nuevo con el team de la Universidad de Southern California.

El golpe que provocó el padecimiento lo recibió el célebre jugador en un choque que tuvo mientras guiaba su automóvil desde McComb Miss a New Orleans.

HOY. Martes: La Purísima Concepción.

Todavía tiene usted tiempo para elegir un buen regalo.

Su regalo está en cualquiera de los Departamentos de «EL ENCANTO». Allí hay un artículo de novedad por el precio que usted destine al obsequio.

Para ayudarle en su elección le sugerimos algunos objetos propios para regalos: relojes para mesa de noche, lámparas para mesa, juegos de tocador para baño, juegos y pomos de licor, moteras de esmalte para bolsa, marcos de cristal, grabado a mano, bolsas y carteras de antílope, carteras de serpiente de agua, cocodrilo y avestruz, bufandas de seda, fantasías de chiffón y Lamé, en forma de capa, abanicos de galalit y nácar, con paisajes y escenas antiguas, pañuelos de crepé de seda estampados, en diferentes dibujos, sachets de crepé de china, bordados a mano y mil otros, objetos que sería interminable detallar.

La etiqueta de EL ENCANTO, ya sabe que es señal de distinción.

El Encanto

Venta Especial por tres días

de Uniformes y Delantales

Su casa tiene un tono de distinción que empiezan por exhibir sus servidores.

Este es el mes propio para habilitar de uniformes sus sirvientes.

Por las fiestas tradicionales que en el mes se celebran.

Por los precios especiales que le ofrecemos.

Uniformes

De buena calidad, a listas, blancos negros y azules, rebajados de $ 1.15, a . . . . . $ 0.85

De distintas calidades, negros, blancos, azules o a listas, de $ 1.75, a . . . . . $ 1.00

Modelos con cuello y puños festoneados, muy finos, en distintos tonos, de $ 1.90, a . . . . . $ 1.25

En varios colores, modelos muy bonitos, con cuello y puños finos, de $2.15, a . . . . . $ 1.50

De polín, gabardina, soisette, vichí y madapolán, varios colores, con cuello y puños, muy finos, de $ 2.75, a . . . . . $ 1.75

De poplín, otomano, alpaca, soisette, gabardina, vichí y otras calidades buenas, con puños de linón, organdí, nansú y opal, con encajes y bordados. Diversos tonos. Rebajados de $ 2.90 y $ 3.00, a . . . . . $ 2.00

Delantales

Blancos con festón y calados y con peto de colores. Para la limpieza y cocina, 3 por . . . . . $ 0.90

De telas de buena clase, con distintos adornos. 4 Delantales por . . . . . $ 1.00

De piqué, madapolán y linón, festoneados y con bordados y encajes. De color, para la limpieza y cocina. 4 por . . . . . $ 1.50

De linón, opal, nansú, voile y otras telas, con bordados, calados y encajes, a . . . . . $ 0.45

Estos precios regirán sólo durante esta VENTA ESPECIAL.

Departamento de Uniformes. 1er. Piso.

El Encanto

Telf. A-7221

M.E.C.D. 2016

9A SECCION

Teléfonos:
Máquinas . A-3785
Dirección . M-4151
Admón . . M-7911
Sports . . M-7912
Clasificados A3333

DIARIO DE LA MARINA

Teléfonos:
Maquinas . A-3785
Dirección . M-4151
Admón . . M-7911
Sports . . M-7912
Clasificados A3333

9A SECCION

AÑO XCIX — ACOGIDO A LA FRANQUICIA POSTAL — LA HABANA, MARTES, 8 DE DICIEMBRE DE 1931 — EL PERIODICO MAS ANTIGUO DE CUBA — PAGINA ONCE

La España Actual

EL DISCURSO DE ORTEGA Y GASSET

Por León Ichaso

El discurso con que Don José Ortega y Gasset ha iniciado su campaña para la formación de un partido conservador centrista reitera lo que más de una vez hemos dicho en esta sección: la política española estaba trunca; el predominio excesivo de las izquierdas impedía la representación de los demás elementos. Ortega y Gasset quiere una gran agrupación en que entre entera la voluntad española. Nada de exclusivismos intransigentes y sectarios. Nada de hegemonía hostil y absorbente de una clase sobre las otras. España es una República de trabajadores, según lo proclama la Constitución, pero de 'trabajadores de todas clases". Trabajadores son no solamente los obreros, sino también los capitalistas, los patronos y los propietarios. Trabajadores son los escritores y periodistas, los artistas, los profesionales y técnicos de cada carrera y todos cuantos constituyen la clase media, la cual en España ha contribuído quizás más que en ninguno otro pueblo a todas las evoluciones políticas, económicas y sociales, a todos los acontecimientos más importantes, inclusa la implantación de la República.

Los ataques de Ortega y Gasset a los comunistas y socialistas no significan ningún desdén hacia los obreros por quienes siempre ha sentido y sigue sintiendo hondo afecto y cordial simpatía. Ellos han de formar uno de los principales factores y núcleos del nuevo partido. Pero obrerismo no es igual que demagogia; obrerismo no es igual que clase única en guerra con las demás clases. Hacen mal los capitalistas en explotar a los obreros; en no tener en cuenta ni siquiera su dignidad de hombres y de personas; en pensar que basta un mezquino jornal para pagar su trabajo mientras ellos nutren y llenan sus cajas a costa de su sudor. Pero proceden también muy mal los obreros en pedir a los capitalistas más de lo que ellos pueden darles; en alcanzar sobre ellos y sobre sus empresas un predominio que ha de obstruirlos y arruinarlos y que ha redundar por lo tanto, en perjuicio de unos y de otros. La demagogia de los socialistas, comunistas y anarco-sindicalistas, azuzando a los obreros a quienes pretenden representar, ha suscitado a la República española los más grandes peligros y ha llevado a la nueva Constitución aquel sectarismo intransigente y antidemocrático que han condenado las más insignes mentalidades y los más ilustres hombres públicos de España.

Claro está que el conservadorismo español no ha de ser, según lo advirtió Ortega y Gasset, como el de antaño. Los tiempos han ido cambiando de tal suerte, que el liberalismo considerado en otras épocas como algo radical ha ido quedando atrás. El conservadorismo de ahora ha de llevar forzosamente en su programa los problemas sociales para harmonizarlos con los del capital. El concepto de propiedad no ha de cambiar, no puede cambiar en aquello que tiene de natural, de inmanente, de inconmovible; pero tampoco ha de inmovilizarse en un marco tal de estrechez e irreductibilidad que no deje lugar a cierta socialización moderada, justa, racional y no incompatible con los principios básicos de la jurisprudencia.

Otra cuestión de suma transcendencia ha tocado Ortega y Gasset en su discurso: la de la libertad de pensamiento y de palabra. "Después de los siete meses transcurridos desde el advenimiento de la República — ha dicho el insigne maestro — cada uno debe decir aquello que piense, redactando y presentando su programa". No es, pues, partidario Ortega y Gasset —¿cómo había de serlo?—de la proyectada Ley que, sustituyendo a la de Defensa Nacional, ha de suspender indefinidamente, apenas se promulgue la Constitución, el derecho de reunión, el de la inviolabilidad del domicilio, el de la libre emisión de las ideas, el de la huelga y el de la crítica perjudicial al Gobierno. ¿Cuándo la República necesita el ejercicio libre de estos derechos más que en estas circunstancias en que se han de ir cristalizando las nuevas orientaciones y los nuevos derroteros de España en los distintos partidos políticos que, como el conservador centrista, vayan surgiendo de la voluntad del pueblo? ¿Cómo puede ir perfilándose y afirmándose la norma del actual régimen, si no se los deja hablar ni rebullirse a los ciudadanos? ¿Que las manifestaciones espontáneas de esta voluntad pudieran ser contrarias a la mayoría de la actual Asamblea y del Gobierno? ¿Y qué? ¿Acaso España está consustancial e invariablemente vinculada con algún partido determinado?

Ya Ortega y Gasset trazó su ideario político y marcó su camino. Que lo definan también a plena claridad otras cumbres del pensar y del sentir español. La luz no estorba nunca para andar.

"RESPETUOSA PARA EL INTERES PRIVADO, SIN ALARMAS PARA LA ECONOMIA EXISTENTE, LA CONSTITUCION ABRE HORIZONTE AMPLIO DE PACIFICA EVOLUCION PARA EL DIA DE MAÑANA"

Don Niceto Alcalá Zamora, que se cree será elegido como Presidente de la República Española, dice a «The Associated Press» que de la buena voluntad de todos espera el triunfo

MADRID. Diciembre 6 (AP). — El expresidente provisional de la república, don Niceto Alcalá nos ha

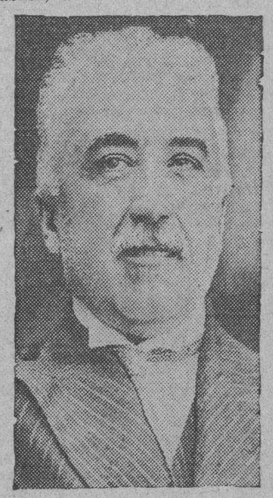

Niceto Alcalá Zamora

hecho las siguientes declaraciones:

«En los primitivos proyectos de la Comisión Asesora Jurídica, que realizó el trabajo preparatorio, y el de la Comisión parlamentaria que redactó el dictamen era fácil percibir la huella, el influjo, de las constituciones más típicas entre las modernas de Europa y América; especialmente las de Alemania y México.

Hubo sin embargo, siempre, un sello de originalidad y hasta un resurgimiento de instituciones tradicionales de la vieja libertad española. En este sentido, aparte de las influencias mexicanas que retornaban a España, son nuestras la Diputación Permanente de las Cortes y el relieve que se ha dado a la Presidencia dl Tribunal Supremo.

También cabe articular con la modelación norteamericana, la supremacia de la Constitución sobre las leyes, la competencia judicial en tales materias, la organización federal posible de las regiones y el sistema restrictivo de la reforma, en la ley fundamental, aunque en definitiva facilita esta misma a partir de diciembre de 1931.

La marca de originalidad, reflejada incluso en la combinación de lo copiado, se acentuó desde la primera hora, por la plena libertad en que un gobierno heterogeneo dejo a las Cortes resolver segun decidieran los partidos, los diferentes problemas. Formaronse así mayorias circunstanciales y contrapuestas a veces sobre dos renglones de solo un artículo. Como ejemplo podemos citar el relativo al derecho electoral. Los partidos moderados impusieron la edad de 23 años contra la extrema izquierda y ésta en un momentáneo acuerdo de las derechas salvó el voto de la mujer contra los grupos avanzados del centro.

Aun resolviéndose en lucha libre las cuestiones, ha predominado un espíritu de transacción.

Sobre las autonomías regionales se ha llegado al tipo especial de federalismo posible y desigual, a petición de las regiones que lo deseen sin que se imponga igual sistema a las otras. Fué ello resultado del famoso Pacto de San Sebastián, preliminar de la revolución; de discusiones amistosas y prolijas, que yo, jefe del Gobierno central, sostuve con los regionalistas y, por último, de someter nuestro acuerdo a la aprobación y enmienda de todos los partidos.

Sobre el problema religioso, ya que la concordia plena no era posible, no prevaleció tampoco criterio cerrado. La separación de la Iglesia y del estado no fué apenas combatida. Ni la previsión de Concordato ni la prohibición de negociar políticamente algunas dificultades. La supresión del presupuesto del clero, ha dejado dos años de respiro a los católicos para organizarse.

La prohibición de la enseñanza y la industria a las Ordenes religiosas, aunque con solo una excepcion podrá subistir, aunque en un régimen de severas precauciones. Al fin se transigió en permitir los actos del culto fuera del templo.

«Era imposible transigir sobre si habria una o dos Cámaras. Rechazada la segunda por mayoría de los diputados presentes que no coincidia con la de los partidos representados, se intentó, no obstante, sin éxito resucitar el Senado con el nombre de Consejo. Por solo nueve votos de diferencia no prevaleció este problema de pareceres que queda más inseguro aguardando la lección experimental. La falta del Senado ha hecho vacilante la modificación y las nuevas soluciones para combinar el juego de poderes. Para el régimen se ha querido deliberadamente que no sea ni tipicamente presidencialista ni del todo parlamentarista, aunque en la zona más fortificada se han buscado fórmulas que en gran parte van a ser un ensayo.

Con los diputados se reunirá un número igual de delegados del pueblo para elegir el segundo y posteriores presidentes de la República, ya que el primero, lo designan las Cortes Constituyentes sin atenerse a la Constitución que han redactado para el pueblo.

El veto y la disolución condicionado por dos veces, son las facultades más destacadas del Presidente frente a las Cortes, las que pueden, a su vez, acusarle y destituirle sin proceso con un quorum especial segun los casos.

En la letra de la Constitución el contrapeso de los poderes presidencial y parlamentario queda como reflejo del criterio que inspiro la redacción y el debate, parecido a una lucha, cuyo arbitrio final es el pueblo. En la práctica, la buena voluntad de todos podrá convertir en pacífica consulta a este, la relacion que debe ser acuerdo entre sus poderes. Con la cordura y clarividencia del pueblo español, de las que dió altisimo ejemplo en la revolución como en todas las horas críticas de su historia, ha alcanzado un grado de cultura tal que le permitirá aplicar la Constitucion. El referendum establecido será tambien un experimento interesante, como el voto de la mujer, que va a ser realidad inmediata, porque se rechazó el último intento para aplazarlo.

Tampoco el contenido social de la Constitución debe inspirar recelo, pues es respetuosa con el interes privado sin alarmas para la economia existente; abre amplio horizonte de pacífica evolución para el dia de mañana con su protección resuelta e integral para el trabajo y su reivindicación de la propiedad nacional sobre las fuentes naturales de riqueza.

Ahora la buena voluntad, factor esencial a que antes aludia tanto como los textos a que da vida, ha de producir sus frutos para bien del país que tanto pesó en la civilizacion del mundo, y que al resurgir ahora ha inscrito en su Constitución los principios de la más generosa fraternidad internacional.

Cree el señor Lerroux que debe continuar gobernando en España el mismo gobierno que hoy día

La elección del Presidente de la República Española no se efectuará esta vez con arreglo a lo que dispone la Constitución, toda vez que será elegido por el Congreso

MADRID, diciembre 7.—AP.— El ministro de Estado, don Alejandro Lerroux, jefe de la delegación española en la Liga de las Naciones, llegó hoy a esta capital y declaro a los representantes de la prensa que la situación chino-japonesa es «muy crítica a pesar de los esfuerzos de la Liga de las Naciones».

A. Lerroux

Lerroux ha regresado a Madrid para tomar parte en las elecciones presidenciales y en otros acontecimientos políticos importantes.

«Vamos a iniciar una gran semana en la vida política española», dijo el ministro. «Aunque regresó a España ni yo ni los miembros del partido radical se proponen crear obstáculos a la formación de un nuevo gabinete que sirva a los intereses de la República.

«El nuevo gabinete debe ser una continuación del gobierno de Azaña, acaso con ligeros cambios ministeriales, pero con la misma representación que tienen actualmente los distintos partidos en él.

MADRID, diciembre 7.—AP.— El Gobierno ha anunciado que el señor Alcalá Zamora, a quien probablemente se eligirá como primer presidente de la República, se le dará una recepción oficial por el cuerpo diplomático el sábado próximo.

El Nuncio del Papa, Monseñor Tedeschini, que es decano del cuerpo diplomático acreditado cerca del gobierno español, cambiará algunas palabras con Alcalá Zamora con motivo de la recepción.

La elección de Alcalá Zamora no se hará de acuerdo con la Constitución, pues existiendo prisa por parte del Gobierno en promulgar y poner en vigor la nueva constitución aprobada recientemente por el Congreso, se ha decidido que el primer presidente de la República se elija sin tener en cuenta lo que ordena la carta fundamental. En virtud del acuerdo en cuestión Alcalá Zamora será elegido por el Congreso, pero no por los compromisarios que dispone la Constitución.

SE CREA LA MEDALLA UNICA DE CAMPAÑA PARA SUSTITUIR A LAS QUE HOY SE HALLAN EN VIGOR

Las de Cuba, Filipinas y Marruecos serán sustituídas por la de nueva creación

MADRID, diciembre 7.—ST.—En un decreto del Ministerio de la Guerra se dice:

«Al objeto de unificar las distintas medallas en uso, conmemorativas de las campañas de nuestro Ejército, a propuesta del ministro de la Guerra, el Gobierno de la República decreta:

Artículo primero. Se crea una única medalla conmemorativa de campañas, cuyo diseño se publicará en la «Colección Legislativa del Ministerio de la Guerra» y que consta: de cinta de 30 milímetros de ancha, sobre fondo amarillo y con franjas y bordes color azul intenso; medalla de bronce: es de forma restangular, de 22 a 31 milímetros, con el lado inferior en arco y los ángulos superiores achatados. Sobre ella va una corona mural y está rodeada de laurel y roble en su mitad superior. Anverso: una figura representando «El Valor» y la leyenda 'La Patria al Ejército en campaña». Reverso: el escudo de España con la bandera, trofeos y una leyenda que dice: «España». Pasadores: sobre la cinta iran uno, dos o tres pasadores, con las únicas inscripciones de «Cuba», «Filipinas» o «Marruecos», recordando cada una de las grandes campañas desarrolladas en distintos territorios.

La medalla que se acaba de describir es idéntica para generales, jefes, oficiales y tropa.

Artículo segundo. Queda prohibido el uso de las antiguas medallas de campaña, y cuantos estaban autorizados para ello podrán ostentar la de nueva creación, sin necesidad de solicitarlo del Ministerio de la Guerra, cualquiera que sea el pasador con que la tuviesen concedida; pasador o pasadores que subsistirán por el correspondiente de los tres únicos que puedan llevarse en cinta.

Los heridos seguirán llevando el aspa roja.

LA POLICIA, DEDICADA A LA PERSECUCION DE ELEMENTOS ANARQUISTAS

MADRID, diciembre 7.—(AP).—La policía, cumpliendo instrucciones del ministro de la Gobernación, señor Casares Quiroga, está dedicada a la busca y captura de gran número de individuos que según noticias de las autoridades habían fraguado un vasto complot con el fin de colocar bombas en todas las centrales telefónicas.

Hasta ahora han sido arrestados seis leaders anarquistas a quienes se supone los jefes de la conspiración.

Una bomba hizo explosión en una central telefónica y la policía encontró otros diez artefactos infernales en distintos lugares.

EL "MIJITAS" ESCANDALIZO EN LA CARCEL

Inmensa muchedumbre en la Catedral sevillana, para las Vísperas de la Inmaculada

SEVILLA, diciembre 7, (AP.) — El compañero de fuga de Pablo Rada, al que se conoce po rel alias de «Mijitas» causó hoy un tumulto en la cárcel de esta ciudad, cuando después de arengar a sus compañeros, prendió fuego a las ropas de cama. Los guardias y los bomberos tuvieron que acudir con gran rapidez.

Posteriormente el «Mijitas» insultó al juez ante el cual fué presentado para prestar declaración, y completó sus proezas lanzando una cacerola de agua hirviente al alcaide y corriendo por las galerías para exhortar a sus compañeros a incendiar la prisión.

Los bomberos sofocaron las llamas, en las dos ocasiones en que fueron iniciadas. «Mijitas» fué colocado en confinamiento solitario.

SEVILLA CELEBRA LA INMACULADA CONCEPCION

SEVILLA, diciembre 7, (AP). — Una inmensa muchedumbre llenó esta noche la catedral sevillana, para celebrar las vísperas de la Inmaculada Concepción, a pesar de que no participan las autoridades en ninguno de los actos.

El cardenal Ilundain, arzobispo de Sevilla, presidió la ceremonia en la catedral, que estaba resplandeciente de luces.

Un grupo numeroso de hombres se congregó en la Puerta del Triunfo, para cantar la Salve gregoriana.

12,2 PESETAS DIERON AYER POR UN DOLAR

El Gabinete se propone discutir el proyecto de amnistía en sesión de hoy

MADRID, diciembre 7.—(AP).—En los círculos financieros no ha sorprendido que la peseta haya descendido a 12.2 por dólar, diciendo los tecnicos que esto ha sido debido principalmente a que no se ha registrado la anunciada intervención en los cambios.

La cotización de hoy ha sido un nuevo record de baja mínima. Las cotizaciones de la peseta en noviembre tuvieron un promedio de 11.10 por dólar, lo cual fué 1.89 por debajo del indice de enero.

MADRID, diciembre 7.—(AP).—Se ha sabido que el Gobinete espera discutir el proyecto de amnistía general el próximo martes, determinando entonces si la gracia sera aplicada a los presos políticos desde la proclamación de la República, así como a los perseguidos por la monarquía. Se sabe que en la amnistía se incluye a todos los que cometieron delitos sociales y políticos hace mas de veinte años.

LAS PALMAS de Gran Canaria, diciembre 7.—(AP).—El capitán Cobbles, del vapor inglés «Highland Chieftain», falleció poco despues de haber llegado ese buque a este puerto, el domingo a consecuencia de las heridas que recibió durante el viaje desde Lisboa.

BARCELONA, diciembre 7, (AP.) —Un tren de pasajeros chocó con otro de carga, en medio de densa niebla, al llegar el primero a la estación de Molins del Rey. En la colisión murió el guardafrenos José Llop, del convoy de carga, sufriendo heridas nueve pasajeros.

La Nochebuena se Viene..!

La ciudad, bajo la nieve, arde en jocunda (alegría;
como un eco candoroso de los tiempos (ancestrales,
florecen en los rabeles patriarcales,
en ingenua melodía
los villancicos pascuales.

CARRERE.

Y mientras resuena la "ingenua melodía de los villancicos pascuales" todo es contento y alegría en el hogar la noche del gran festín de la Nochebuena. En los balcones de las casas, como primorosos estuches de ensueño, los zapatitos blancos y rosa de la inocencia infantil están esperando el Rey Mago que les deje galleticas y juguetes.

Sobre la mesa turrones, mazapanes, pastas y dulces: una riqueza de deliciosas golosinas. En las finas copas de fino cristal los dorados licores cuyas libaciones hacen aumentar por instantes la locura del festín. Y así, entre melodías de villancicos, sueño de niños, deliciosas golosinas, chocar de copas, ruido de panderetas y castañuelas, va pasando la romántica noche tan llena de alegrías como de recuerdos.

Para que este año nada falte en la histórica cena, nuestro departamento artístico prepara un nuevo y delicado envase de Pascuas que lleve a todos los hogares las finas exquisiteces de las

GALLETITAS

Armada

Regalo del Paladar

LA ULTIMA CREACION
Bizcochitos NUPCIALES
¡Deliciosos como su nombre!
EN TRIUNFAL JORNADA
Bocaditos de mantequilla.
Bolsitas de Confetti.

DISCURSO DEL DR. PICHARDO EN EL CONGRESO POSTAL INTERNACIONAL QUE SE HA EFECTUADO EN MADRID

En inspiradas frases, el Delegado de Cuba en la expresada Asamblea, dió las gracias por haber sido designada su Patria como la sede de la próxima reunión, que se efectuará en 1936

Recientemente se celebró en la capital de España un Congreso Postal Internacional al que concurrieron personalidades de todas las naciones de Europa y América. La República de Cuba fué cordialmente invitada a concurrir y la Secretaría de Estado dispuso, en aquel entonces, que la designación de delegado a ese concurso internacional recayera en la persona del doctor Manuel Serafín Pichardo, actualmente Consejero-Ministro de Cuba ante el Gobierno de la República española.

Manuel Serafín Pichardo

El Congreso se celebró bajo los mejores auspicios. Se tomaron en las sesiones celebradas acuerdos de gran interés y de verdadero valor para todas las naciones que tomaron parte en ella; acuerdos que nosotros publicamos oportunamente. En la sesión de clausura, por unanimidad, fué aclamado nuestro país como Sede del próximo Congreso, y con tal motivo el delegado de nuestra República, Dr. Pichardo, pronunció un brillante e inspirado discurso que tenemos el gusto de publicar a continuación.

EL DISCURSO DEL DOCTOR PICHARDO

Señor Presidente, Señores Delegados:

Gracias por la designación de Cuba para sede del IV Congreso Postal; gracias a vosotros los iniciadores amables de la propuesta; gracias a todos los que tan cordialmente la aclamáis. La Delegación de Cuba está segura de interpretar los sentimientos del honorable señor Presidente y del Gobierno de la República, adelantándoos su sincera gratitud por el honor con que se nos honra, y se atreve a asegurar que en todo el país cubano será este acuerdo recibido con reconocimiento y con júbilo.

Confiamos en que, para la fecha de la celebración del próximo Congreso, podrá Cuba recibiros y agasajaros como ella ha sabido hacerlo en casos análogos, aunque no será nunca en la medida que vosotros merecéis, y desde ahora formulamos los mejores votos porque os sintáis junto al Almendares habanero, como os sentís, como nos sentimos, junto al Manzanares madrileño.

Felicísima iniciativa la del Delegado de Cuba, en el Congreso de México, cuando propuso que fuese Madrid designado como sede del que hoy, con tan extraordinarios y fecundos éxitos y tan brillantemente se clausura. Decía nuestro antecesor en México:

UNA PRUEBA MAS DE SIMPATIA

«Llevemos pues, nuestro próximo Congreso a Madrid como una prueba más de simpatía y de amor que hacia España, nos mueve y cumplamos la década de nuestra existencia proclamando allá, en el seno de una Nacion de Europa, y acariciados por ella misma, nuestros grandes ideales».

Y al contestar la Delegación española, que integraban personalidades que nos son otra vez tan estimadas, como los señores Camacho y Ramos, decia en tono de noble, pero incomprensible modestia, luego de agradecer el enaltecimiento de la ofrenda!... «pero ahora la realidad nos muestra la magnitud de la deuda contraida y sus Delegados experimentan una sensación de justificado temor, seguros de que las atenciones que en su día pueda España dedicar a tan ilustres huéspedes, no se hallarán en proporción con las que merecen y fuera nuestro deseo proporcionarles en justa reciprocidad».

De la forma cordial, efusiva, hidalga y espléndida con que España nos ha recibido y festejado, responded vosotros. Aquí nos hemos sentido cada cual en su Patria nativa; que para los americanos, se ha borrado hace tiempo del léxico español la palabra extranjero.

ATENTO Y SOLICITO

De tal manera atenta, solicita y cariñosa nos han tratado el Gobierno y la Administración de Correos de España, sus sabios Delegados de quienes, como del Representante del Uruguay, señor Miranda y del Jefe de la Oficina Internacional de Montevideo, Sr. Milhas, tanto hemos aprendido los indoctos: de tal modo han facilitado nuestra misión la expertísima Comisión organizadora, las oficinas de Telégrafos y demás servicios puestos a nuestro regalo, que la suprema aspiración de estos Delegados sería la de que, al regresar a vuestros paises, llevaséis de Cuba la misma honda y perdurable impresión que os lleváis de España. Seguramente mientras viváis sentiréis la nostalgia de este Madrid delicioso e incomparable. Que con igual intensa afectividad recordéis un día vuestra estancia en la Habana.

La Delegación de Cuba cree recoger también el deseo de sus colegas levantando solemne acta de estos unánimes sentimientos de cuantos han formado la que hasta hoy ha sido llamada Unión Postal Panamericana y que en lo adelante será de las Américas y España, como tributo debido a la gloriosa Nación descubridora de nuestras tierras americanas, las cuales, como sugería el Sr. Delegado de Santo Domingo, bien pudieran todas sobre denominarse colombinas, ya que todas nacieron a la civilización merced al genio del Almirante inmortal, de quien se explica que se discuta el preciso lugar del nacimiento, porque es hijo predilecto de muchas patrias y también tiene su cuna consagrada en cada entraña de nuestro mundo.

UNA VEZ MAS SE ENLAZAN NUESTROS NOMBRES

Una vez más se enlazan nuestros nombres en esta gran confederación postal que amplía sus vastas aspiraciones con la incorporación de nuevos países afines; una vez más se unen y estrechan nuestros rótulos nacionales en este memorable Congreso, en cuyas bases fundamentales y alcances trascendentes —justo es proclamarlo—ha colaborado con generoso espíritu otro insigne pueblo que aquí podemos llamar también hermano: los Estados Unidos del Norte.

Este servicio internacional, primero del mundo, del correo terrestre marítimo y aéreo, que pone en comunicación y acerca sentimientos, culturas e intereses, tiene ya dos organismos hemisféricos en la Unión Postal Universal y la Unión Postal de las Américas y España, en tanto llega el día, quizás no lejano, en que, unidos en una misma soberana, pacífica y altruista comprensión, que sería la más grande y hermosa conquista social, se funde entre todos los pueblos de la tierra, la Unión Postal de la Humanidad.

LA CARTA DE ALCALA ZAMORA

Para nosotros, americanos, aquella carta de que nos habló, tan bella y elocuentemente, el Sr. Alcalá Zamora en la sesión de apertura; aquella carta de envío lento y trayecto amortiguado que salió un día de las aguas de Huelva y trajo—después de largos meses—la respuesta de su misterio al puerto de Barcelona y para la que pedía el magnífico orador Presidente el recuerdo que todos le rendimos como enseña gloriosa; esa carta que, por no escrita, se halla impresa en nuestros corazones, es hoy y será mañana el portentoso avión de envío veloz y trayecto centelleante que lleve y traiga en días, en horas, en minutos, a todos los confines del territorio de nuestra Unión, el mensaje gráfico de nuestro mutuo amor y de nuestros recíprocos ideales.

Enlacemos los de Montevideo, Buenos Aires, México y España con el próximo Congreso de la Habana y sigan los lustros sucediéndose en el Brasil, en Chile, en Colombia, en Venezuela, en todos los países del Concierto, hasta rebasar la centuria. Y que cuantos aquí hoy nos reunimos, volvamos a encontrarnos en la capital cubana en 1936. Vosotros, casi todos jóvenes, podréis tener sin recelo esta esperanza; los que no lo somos, por el sentido afán de volveros a ver en nuestra patria, tampoco desesperamos. Ilustres compañeros y queridos amigos: hasta dentro de cinco años...

LOS PRESOS DE LA CARCEL DE SEVILLA VAN A SER TRASLADADOS AL PUERTO DE SANTA MARIA

SEVILLA diciembre 7.—ST.—Por disposición de la Dirección General de Prisiones se va a proceder al traslado de los presos de esta cárcel a la de Puerto de Santa María, en vista del estado ruinoso en que se halla. Sólo quedarán en Sevilla los presos sujetos a procedimeinto judicial.

¿HASTA CUANDO?

Por EVA CANEL

En la bella capital de una hermosa nación americana, aprendí el título que pongo a estos renglones. El motivo de mi pregunta nada tiene que ver con el recuerdo. Aquél obedecía a curiosidad crítica y graciosa, éste encierra otros sentimientos y voy a exponerlos. Había en aquella capital, que no cito dos solteronas hermanas, muy pasadas de moda para abrigar esperanzas de dar con algún solterón, o viudo dispuesto a doblar la suerte matrimonial; y como no les preocupaba la vida económica porque eran ricas, conservaban la ilusión de bailar, creían que «nunca falta un roto para un descosido» y las amas de casa que «saben recibir», agradan a sus invitados sean como sean, procurando que ni las viejas más o menos verdes, pasen la noche planchando el asiento. Casi siempre las señoras que conocen y practican estos deberes sociales, buscan para compañeras de viejos muchachas jovencitas; y jóvenes cortos de genio, que como no saben disculparse apechugan con las «emperifolladas» viejas que la distinguida dueña de casa les presenta. Víctima de estas preferencias poco agradable era un muchacho elegante y buen mozo que demostraba la mayor satisfacción en el rostro y en los saludos, disimulando la rabia que sentía con tales preferencias. Acababa de soportar el peso de la más gruesa de las hermanas y rápidamente salió del salón en cuanto la dejó sentada y satisfecha con el más diplomático saludo; un amigo que tropezó con él y advirtió su desagrado lo contuvo para preguntarle: ¿Qué te pasa? Que soy el rigor de las desdichas: siempre me toca bailar con las «Hasta Cuando» ¿Con quién dices? Con las hermanas que debieran apellidarse así y el mejor día se lo llamo. ¿Como? Preguntándoles galantemente. «Hasta cuando» van ustedes a favorecernos con su presencia en los salones? La frase corrió de oido a boca y quedaron las devotas de Terpsícore con ese mote que las acompañara «per» vitam. Mi título de hoy trajo aquello a la memoria, para algo muy diferente y por cierto más lamentable. A diario nos desayunamos leyendo en los diarios matutinos, titulos terroríficos; suicidios, asesinatos y todo cuanto pone carne de gallina granulando las epidermis delicadas: unos producen más terror que otros y nos preocupan menos aquellos interfectos que no tienen historia ni alta posición ni dinero. Las mujeres gozan de preferencia si son jóvenes aunque no hayamos oido jamás su nombre pero si además de ser jóvenes son hermosas elegantes y ricas, desmenuzamos su origen su existencia hasta en los menores detalles por íntimos que esan. Acaban de asesinar cruelmente a una mujer que si ha pecado mucho abrigaba una virtud desconocida por otras de más alto rango social; otras que con aureola de honestidad y virtud van al matrimonio, mujeres que son buenas y por tal son respetadas aunque reniegan de la maternidad y lo que es peor, con anuencia de aquellos que quizas llenos de ilusiones más familiares y dulces han ido al matrimonio, ilusiones que se desvanecieron al contacto con la que no quieer ser madre porque la maternidad les hace esclavas descompone su figura y las envejece.

La desgraciada mujer asesinada con precauciones que hacen difícil el descubrimiento del asesino, deja un hijo de doce años, interno en uno de los mejores colegios religiosos, y si ella tiene treinta y tres años ese niño ha venido al mundo cuando la madre contaba veinte y dos. A diario se registran infan-

(Continúa en la página QUINCE)

PARA MAYOR FACILIDAD

1832 1932

DE LOS SRS. SUSCRIPTORES TANTO DE LA HABANA COMO DEL INTERIOR PUBLICAREMOS DIARIAMENTE ESTE CUPON DE SOLICITUD DE INSCRIPCION

Sr. Admor.
del DIARIO DE LA MARINA:
Habana.

Sírvase registrar una nueva suscripción a nombre

*de:*_____

*Calle:*_____

*Número:*_____ *Entre:*_____

_____ *y*_____

*Localidad:*_____

*Provincia:*_____

ENVIO Giro Postal por $_____ Importe de una

SUSCRIPCION DE
☐ Mes . . . $ 1.60
☐ Trimestre . . $ 4.20
☐ Semestre . . $ 8.00
☐ Año . . . $15.00

Busque las Bases del Plan Para la Amortización del Magnífico Chalet Valuado en $17.000.00 y Exija su Bono Numerado al Suscribirse

M.E.C.D. 2016

SOCIEDADES ESPANOLAS

BAILE DE ASOCIADOS EN EL CENTRO ASTURIANO

Tres orquestas han contratado los Petronios Astures para el baile de asociados que se celebrará el sábado 12 del actual, Los Diplomáticos de Pego. Marcelino Gonzalez y el Sexteto de Fernando Collazo.

Ya están preparados los «Alejitos» para el dia de la Verbena ; concurrirán todos como un solo hombre a disfrutar de la verdadera y monumental Verbena de las Uvas. Todos los asistentes recibirán las doce uvas de Almería, que representan los doce meses del año, en rico estuche estilo Armada; otros obsequios pues la Comisión de la Aldea está animosa para que todos puedan llevar algún obsequio de la Verbena. Se repartirán gaitas y tambores, matracas e instrumentos sonantes con el fin de despedir el Viejo y darle la salutación como se merece al año 1932.

Las orquestas que se han contratado para la Verbena, son excelentes. Valdespi, qoe en esta noche tocará por vez primera el Danzonete «Ya se Vá».. obsequiando con números del mismo a las damas, este nuevo danzonete será cantado por el insuperable Collazo; Los Diplomáticos, Agabama, de Barroco, Marcelino González, Sexteto Gómez, Sexteto Campos de Amor, que estará situado en el elegante kiosco que lleva su nombre y el Sexteto de Los Barcaleses y otras más.

La Mesa de la Sección que tiene su magia personificada en esto de organizar fiestas, trabaja infatigablemente en este festival que dejará recuerdos imperecederos entre los concurrentes.

Uvas de Almeria, vino de Jerez, toda Andalucía desfilará en masa compacta y uniforme por el regio salón asturiano.

EL PARTIDO REFORMISTA DEL CENTRO CASTELLANO

El dia 20 del corriente mes de acuerdo con lo statuido en el artículo 93 de nuestros Estatutos Sociales, queda abierto el periodo electoral para cubrir los cargos de Presidente Social, Segundo Vicepresidente, veintiún vocales y cinco suplentes, motivo por lo cual, el Partido Reformista del Centro Castellano, somete a la consideración de los socios el presente sintético programa administrativo, siempre que triunfe la Candidatura del señor Alejandro Villada Valdaliso para Presidente social, y del señor Filemón Carmona para segundo Vice-Presidente.

Reforma de nuestro Reglamento Social, armonizándolo a los tiempos que corremos y especificando en él, con más claridad, los derechos y deberes de los asociados y todo aquello que se crea útil y conveniente reformar.

Dar cumplimiento a las exigencias de la Secretaria de Sanidad y Beneficenci así como a las necesiodades de nuestra Casa de Salud, fabricando, a ser posible, los pabellones proyectados. Para realizarlo seguiremos el mismo derrotero que ha seguido el actual presidente social en la fabricación del pabellón para tuberculosos.

Atención preferente a las pequeñas deficiencias que se noten en nuestra casa de salud, procurando equiparla con nuevas dotaciones para beneficio de los enfermos hospitalizados en la misma.

Consolidar financieramente la situación económica del Centro Castellano, y velar por su bien arraigados prestigios.

Consideración y respeto para nuestro digno Cuerpo Facultativo, por estimar que están rindiendo una labor eficiente y del agrado de los Castellanos así como también respetar en sus respectivos puestos a aquellos empleados fieles cumplidores de sus deberes.

Velar por los intereses del Centro, tanto morales como materiales sin desmayos ni tibiezas, y especialmente por el mejoramiento de nuestra acreditada Casa de Salud.

CELEBRARAN FIESTA LOS DEL PROGRESO DE LANZOS

La Sociedad de Instrucción Progreso de Lanzós, celebrará el próximo domingo dia 13 del corriente un gran Almuerzo-Matinée en honor de sus asociados en el salón principal de la finca «Las Piedras», San Francisco de Paula.

Los señores asociados para asistir a dicha fiesta en lla SbaileaG?h tir a dicha fiesta tienen que proveerse de una invitación que se expedirá en la Secretaría de la Sociedad Factoría número 1, teléfono M-1294 los dias 10 y 11 del actual (jueves y viernes) de 8 a 10 p.m.

La Comisión organizadora de esta fiesta que forman los señores Antonio Tenreiro, Jesús Cendán y Lorenzo Alvariño, están laborando intensamente para que esta magna fiesta resulte un verdadero érito.

BAILE DE LAS UVAS EN EL CENTRO VALENCIANO

El Baile de las Uvas, el tradicional acto de fin de año en el Centro Valenciano, se ha de celebrar este año con mayor animación y lucimiento que en anteriores, debido al entusiasmo que despiega la Sección de Fiestas, que preside el amigo Paco Guardia.

Será amenizado este baile por una orquesta de las más afamadas de esta capital, que unido a la animación que existe, será un baile de lo más lucido de todos los que se han hecho.

Este baile como es costumbre será por invitación, las que se han de poner en circulación inmediatamente.

Daremos más detalles de él, en próximas crónicas.

EL SABADO «LA MOZA DE MULAS»

El próximo sábado doce de los corrientes, se nos anuncia una velada teatral en honor y beneficio de la Sra. Emilia Duimovich y Srita. Emilita T. Duimovich, donde se pondrá en escena la conocida zarzuela« La moza de Mulas».

Se pueden retirar ya las entradas.

CELEBRO GRAN BAILE ASOCIACION CANARIA

Como anunciamos el gran baile celebrado en los elegantes salones de la Asociación Canaria, resultó un brillante éxito.

Selecta la concurrencia que sobrepasó el millar de personas y selectos los bailables que ejecutaron la renombrada orquesta Siboney y el Sexteto Habanero.

Ardua fué la labor realizada por el comité de Damas de la Sección de Propaganda de esa prestigiosa colectividad. Pero el premio ha compensado con creces sus laboriosas gestiones. El triunfo del baile se debe, indiscutiblemente a las simpáticas y bellas damas y damitas que compenen el referido Comité, auxiliadas por algunos elementos del Comité Ejecutivo y demás organismos sociales.

Al finalizar esa gran fiesta que se prolongó hasta las tres de la madrugada, el Comité obsequió a la Presidenta de la Comisión encargada de todo lo relacionado con el baile, señora Amanda Cárdenas de Jaén, con una preciosa caja de gladiolos, dalias y azucenas, regalo que hiciera al Comité la Dra. Maria Teresa Colarte de Martin y que procedia del conocido jardin «El Fénix».

A las numerosas felicitaciones que ha recibido el Comité de Damas, unimos la nuestra, muy efusiva.

CONCURSO DE AJEDREZ

El dia 11 del corriente comenzará el gran Torneo de Ajedrez Intersocial. El team de la Asociación Canaria ha quedado integrado por los siguientes conocidos jugadores: Jose Van Der Gutch, Ramiro J. Ibern, Ambrosio Abascal, Manuel Torres, J. L. Carriazo, Eduardo Martinez, Manuel Gállego, Manuel Sedano, Teodosio Martín Cárdenas, Domingo Estopinán, Oscar Andrey y Federico Velasco.

LOS ALEGRES CAMPEONES EN EL PALACIO VILLALBA

A los numerosos atractivos dispuesetos para la gran verbena «Alegres Campeones», podemos agregar una sorpresa, en la amplia azotea del antiguo Palacio de Villalba. Se trata de que los concurrentes tenagn una oportunidad de practicar su «shoot». Una amplia comisión de jugadores ha sido designada para que actúe de «árbitro» en la selección de los buenos «tiradorees a goal». Según rumores, será un espectáculo agradable y que facilitará a algunos «destacarse» en la difícil prueba.

JUNTAS DIRECTIVAS

CLUB LUARQUES: celebrará Junta Directiva el dia nueve del actual, a las ocho y media de la noche, en el Centro Asturiano.

NATURALES DE VILLAVICIOSA: celebrará Junta General extraordinaria, hoy martes ocho. a las ocho y media de la noche, en el Centro Asturiano.

VARIOS ACUERDOS DE LOS DE CARBALLINO

Revocado el acuerdo tomado en 28 de Mayo de 1928 referente al donativo a la Beneficencia Gallega.

Revocado el acuerdo tomado en 7 de Marzo de 1931 sobre el proceso contra los Directores de la caja y Banco Gallego, dándolo por terminado.

Se acordó no aceptar el informe presentado por la Comisión que esta sociedad tenía nombrada para dicho proceso por no venir acompañada del importe sobrante que retiene en su poder.

Se acuerda no aceptar la reorganización que los Directores de la Caja presentan.

Se aceptó la renuncia del Secretario titular señor Urbano Gonzalez y se acuerda que continúe actuando mientras no se celebren elecciones y tome posesión la nueva Directiva, lo que aceptó gustoso en bien de la sociedad.

Se aceptó la renuncia del primer Vocal y se acuerda continúe actuando.

Se acuerdar dar facilidades a los asociados atrasados en el pago de la cuota.

Se acuerda una vez más ratificar el acuerdo del 17 de Octubre decretando por unanimidad la **expulsión** del seno de la sociedad al señor Fidel Fariñas Rodríguez, persona no grata en la sociedad de Carballino y su Partido.

HABANA vs REGLA SERA EL PROXIMO JUEGO

EL JUEVES

Habana contra Regla en «Almendares Park»

El próximo jueves, pasado mañana, se volverán a ver las caras en los grounds almendarinos los Claveles Rojos de Mike González y los Ultramarinos del alcalde Fernando Bosch. Este encuentro promete ser de los buenos, de los mejores que se han ofrecido en lo que va de Campeonato Nacional, pues el Habana ha entrado en caja, se encuentra en la mejor forma por haber realizado Mike los cambios apropiados y llevado a efecto las prácticas precisas que han de conducir el team a combatir con saña por el primer puesto en el presente premio invernal. Y del Regla, de los valientes Ultramarinos, nada tenemos que decir, pues ya lo vemos batiéndose a brazo partido con azules y rojos por conquistar el sitial de honor, hoy en poder del siempre glorioso Almendares.

ERNIE SCHAAF PELEARA EL DIA 16 DE ESTE MES CON EL GIGANTE BERGOMAS

BOSTON, Dic. 7, (AP.) — Eddie Mack, promotor de boxeo de Boston anunció hoy que ha firmado a Ernie Schaaf, heavyweight de Boston, y a Giacomo Bergomas, nuevo gigante italiano, para un match el día 16 de diciembre en esta ciudad.

Habana Madrid

Programa para la función de hoy a las 8.45 de la noche

PRIMER PARTIDO, a 30 tantos.—Constante y Buendía menor, blancos contra Montes menor y Echanique azules.
A sacar los blancos del cuadro 13 y medio y los azules del 14.

PRIMERA QUINIELA, a 6 tantos.—Alí, Valenzuela, Ozquila, Ibarlucea, Bernal, Buendía mayor.
A sacar del cuadro 14.

SEGUNDO PARTIDO, a 30 tantos.—Olaveaga y Guezala, blancos, contra Ugalde y Epifanio, azules.
A sacar los blancos del cuadro 14 y los azules del 14 y medio

SEGUNDA QUINIELA, a 6 tantos.—Gayarre, Guezala, Andrés, Olaveaga, Ugalde y Epifanio.
A sacar del cuadro 14.

TERCER PARTIDO, a 30 tantos—Valenzuela y Bernal, blancos, contra Ozquila y Buendía mayor, azules.
A sacar del cuadro 14

London City

Una casa bien surtida para vestir a los caballeros con menos precio y más calidad.

San Rafael, 16 y 18

La América del Norte se Siente Optimista Respecto a los Resultados de la Próxima Olimpiada de 1932

ARRIBA IZQUIERDA: George Spitz, del Flushing High de New York. Ha saltado 6 pies 7.5/16 pulgadas. Spitz es el único saltador del presente que no hace girar su cuerpo sobre la varilla.

ABAJO IZQUIERDA: Frank Wykoff, poseedor del record mundial para las cien yardas, 9..4 segundos. Hizo ese tiempo dos veces en una competencia por el Campeonato, y parece ser un corredor que aumentará más su velocidad con el tiempo.

DERECHA: Herman Brix, atleta veterano de la Universidad de Washington que rompió recientemente el record de América en shot put, con 52.5¾ pulgadas. Hace poco que rompió su propio record en unas prácticas.

Correspondencia Especial para el DIARIO DE LA MARINA, por Robert (BOB EDGREN)

Los Angeles, la populosa ciudad que sienta sus reales en la evocadora California será escenario de las competencias atléticas más emocionantes de todos los tiempos. Desde que en Atenas, allá por el año 1896 se renovaron estas clásicas contiendas se han venido efectuando con un éxito que ha ido in crescendo.

Nuestra civilización grandiosa, con toda una secuela de trastornos e inquietudes, nos ha brindado la oportunidad de contemplar el progresivo avance que los sports amateurs han tenido en la última década. Cabele a nuestra América la gloria legítima de marchar a la vanguardia del mundo deportivo.

Treinta años ha, las competencias atléticas de este género eran casi desconocidas y sólo Inglaterra y Estados Unidos mantenían latente el interés que estos duelos podían despertar.

Los juegos Olímpicos que se celebraban en Atenas y que iban tomando lentamente auge, recibieron un impulso que iba a ser definitivo; América pletórica de juventud y entusiasmos, fué la milagrosa inyección que hizo de los sports un dogma.

Alemania, Finlandia, Italia, Francia y Suiza, ya seleccionaban con escrupulosidad su representación en los clásicos.

Los Estados Unidos contaron siempre con el conjunto más sobresaliente y la celebración de las Olimpiadas solo era la oportunidad propicia para demostrar su pujanza.

Desde aquella época a la presente, las cosas han variado mucho. Nuestra nación sigue manifestándose invencible, pero no por ello deja de vislumbrarse cierta intranquilidad, aunque el optimismo de nuestro pueblo nos obligue a cerrar los ojos.

NUESTROS ADVERSARIOS, MUY FUERTES

La representación británica, reforzada de manera notable por atletas del Africa del Sur, Canadá y Australia, parace muy optimista respecto del resultado de las justas. Sabemos de grandes campeones que han pertenecido a sus filas.

Los suizos se hicieron de temer en un tiempo. Pero fueron los bravos finlandeses los que más se hicieron notar. Recordarán todos al prodigioso Paavo Nurmi.

El reducido grupo que formaban Nurmi y otros más llegó a monopolizar durante algún tiempo los mejores puestos en las carreras de largas distancias. En las competencias de campo, se hicieron igualmente de admirar. Ahora parecen los italianos y franceses mejor preparados y aunque Alemania luce bien, ella no será la indicada para hacerle frente a nuestros muchachos.

El Japón, formidable cuna de atletas, será nuestro más temible rival. Poseedores de ese orgullo que es en ellos tan peculiar, los niponcs parecen aprestarse ávidos para la lucha. El incremento enorme que los sports amateurs ha tenido en el lejano país, le permite contar con un numeroso y potente conjunto. Ellos presentarán un hombre que pasa de los veintiseis pies en el salto ancho. Nadie debe asombrarse de esto si piensa que los saltadores más famcsos han sido todos hombres de corta estatura.

Todavía recuerdo la derrota que un «sprinter» japonés le infligió al veloz Simpson, cuando éste se encontraba en una «tournée» de exhibiciones.

Las mujeres japonesas que dedican sus actividades a los deportes, son igualmente notables. El team de natación nipón es de lo mejor que se conoce y si la natación es un sport nuevo entre ellos, han adelantado tan rápidamente que me parece ya se les puede ir prestando la suficinte atención para evitar después cualquier lamentable sorpresa. Se nos dice que los japoneses se encuentran con la vista fija en los tiempos que nuestros nadadores confeccionan ello no nos debe de preocupar puesto que nosotros sabemos que el team yankee sabe hacerlo bien cuando llega la hora.

América no se ha preparado nunca con tanto esmero como ahora lo hace para los próximos Juegos Olímpicos y de todas partes de la Union surgen jóvenes ganosos por demostrar su calidad.

Vamos a referirnos ahora, a algunos de nuestros más destacados ases.

WYKOFF PARECE SEGURO GANADOR

Antes que nada, hablemos del «humano más veloz del presente». Se trata de Frank Wykoff, perteneciente al U. S. C. Muy jóven aún, pues era estudiante de una escuela rural del Estado, cuando logró su primer triunfo en competencias organizadas. Entonces derrotó nada menos que a Charlie Paddock considerado entonces como el «fenómeno de la pista», haciendo en las cien yardas el magnífico tiempo de 9.6 segundos. Pero no conforme con esto, Frank lo mejoró poco después cronometrando 9.5 segundo.

Frank Wykoff tomó participación en las últimas Olimpiadas, pero multiples contratiempos le impidieron quedar a la altura que su fama exigía.

Cuando Frankie fué a las eliminaciones de Cambridge, sus «performances» fueron sencillamente sublimes. Ganó los tres «heats» en que participó, igualando en cada uno el record del mundo. Fué considerado invencible. Pero en las repetidas pruebas semi-finales y finales se agotó demasiado y durante todo el tiempo que duró el viaje a Europa no hizo ejercicios de ninguna clase ocurrió que cuando llegó el momento de demostrar su forma se encontraba «heavy-footed». Surgió la figura del diminuto Williams y el casi desconocido canadiense venció a Frank y al resto del grupo, cargando para su tierra con dos campeonatos. Ahora Wyckoff ha realizado un espléndido «come-back». No hace mucho derrotó facilmente a Williams, Tolan y Simpson. Y en una reciente prueba especial, en la que Eddie Tolan, el relámpago de Michigan, se vió frente a Frank Wykoff, éste hubo de lograr una resonante victoria al establecer un nuevo record para las cien yardas.

En las Competencias Inter-Colegiales de la Costa del Pacífico, Wykoff confeccionó las cien yardas en 9.4 segundos. Los dados en criticarlo todo, observaron esto con cierta duda y llegaron al extremo de mostrarse irónicos en sus comentarios. Pero en el «National Intercollegiates», el maravilloso muchacho derrotó nuevamente a Tolan y a Simpson, logrando repetir el tiempo de 9.4 segundos para la misma distancia. Con esta proeza, Wykoff ridiculizó a quienes no le simpatizaba. Por todo eso es Fran Wykoff el corredor más rápido de la época presente y el retorno a la pista de Charlie Paddock le tiene sin cuidado.

Si alguien lograra un triunfo sobre el muchacho o cronometrara un tiempo mejor al suyo, ese tendrá que ser un desconocido, porque los «sprinters» modernos ya han demostrado de lo que son capaces de hacer frente a él y nos atrevemos a asegurar que por ahora no hay ningun novato que pueda compararsele.

La Universidad de California cuenta en sus filas a un novato que a la edad de quince años, venció a Russell Sweet, cuando las eliminaciones de doscientos metros para las Olimpiadas. El muchacho ha llegado a hacer las cien yardas en 9.5 segundos. No mencionaré su nombre aquí. La publicidad es el peor enemigo que puede tener un joven con aptitudes. Demasiado hablar de él y sobre todo, dedicarle alabanzas con exceso será perjudicarlo. Con ello solo se logra mantenerlo en peligrosa tensión nerviosa. Bastante amenudo se ha dado casos de atletas aún tiernos que han demostrado excepcionales condiciones en las prácticas y que cuando ha llegado el momento de demostrar su «clase» en las pruebas formales, han fracasado rotundamente.

Wykoff aún, padece de la lesión en el tobillo que le produjo un caballo el pasado año y aunque ya se encuentra casi restablecido, se guarda de practicar las doscientas veinte yardas. Rápidamente va recobrando su antigua forma y es seguro que para el verano próximo lo tendremos dispuesto a reverdecer sus laureles.

ESTAMOS MUY FUERTES EN SHORT PUT Y SALTO ALTO

Herman Brix, el veterano atleta de Washington, ha sido indiscutiblemente, uno de los lanzadores de pesos más notables de todos los tiempos. Alto, de constitución semejante a la de un gladiador romano y además poseido de un coraje inigualable, es este Brix a quien nos referimos. El pasado año estableció nuevo record para América con un lanzamiento de 52 pies y ¾ pulgadas. Esta marca es una pulgada y tres cuartos menor que el record mundial que posee Hirshield, de Alemania que lo estableció hace justamente tres años. La marca de Brix mejora en cinco pulgadas el record olímpico de John Kuck. Todos esperamos que Herman Brix encuentre su mejor forma dentro de un año. Hay actualmente un nutrido grupo de lanzadores novatos cuyas tiradas oscilan alrededor de los cincuenta pies y de ellos esperamos, igualmente, grandes sorpresas. He oído decir, que en recientes trabajos de entrenamiento, Herman Brix ha mejorado por dos pies el record del mundo. No veo ningún motivo que me haga dudar tal cosa pues John Kuck hizo algo semejante poco antes de las últimas Olimpiadas y creo estar en lo cierto al imaginarme que si alguien es capaz de hacer algo notable, sea Herman Drix el indicado.

George Spitz es el más sensacional de los nuevos campeones. Pertenece al Flushing High School de New York. Este joven es una verdadera autoridad entre los saltadores de altura. El ha sido el que ha revolucionado los modernos estilos de saltar, pues prefiere los antiguos sistemas. Spitz prescinde hasta de ese movimiento sobre la varilla que usan todos los modernos saltadores.

Sus piernas parecen poseer resortes. Se levanta con rapidez asombrosa. En recientes pruebas que realizó en el colegio saltó 6 pies 3 y media pulgadas. Y en el último «meet» organizado por la N. Y. A. C. que tuvo efecto en Travers Island hizo demostraciones que hablan elocuentemente de lo que este joven vale. Saltando con su peculiar estilo Spitz alcanzó una altura de 6 pies 7 5|16 pulgadas.

Creemos augurar un porvenir brillantísimo a este muchacho. Con seguridad el verano entrante le sorprenderá en su mejor forma. Y las Olimpiadas le brinda la oportunidad de establecer un record mundial. Mike Sweeney fué uno que saltando de la misma manera que Spitz, logró establecer un record que duró mucho tiempo en ser batido.

En nuestras filas contamos con un grupo bastante grande de buenos saltadores, pero garantizo que ninguno es superior a Spitz.

En próximas crónicas hablaré algo de hombres con los que América cuenta para alcanzar los mayores honores en las próximas Olimpiadas de Los Angeles.

Traducción de H. Pi Muñoz.

ANUNCIESE EN EL Diario de la Marina

TOPICOS FUTBOLISTICOS
NOTICIAS Y COMENTARIOS

Los chicos de Angones vencieron al Deportivo Tacón en un match de la serie en opción a la Copa Morandeyra. Maneiros, back que fué del Iberia jugó en el equipo que salió derrotado

Una hermosa victoria conquistaron el pasado domingo los animosos muchachos del Club Deportivo La Casa Grande, frente a un adversario de gran calibre como lo es sin disputa el potente equipo que defiende las sedas del Deportivo Tacón, en las contiendas balompédicas. El partido en cuestión pertenece a la serie de tres que tienen concertada ambos teams, en opción al bello trofeo donado por el señor Morandeira.

El primer partido celebrado el día 29 terminó en un honroso empate; siendo por tanto en extremo interesante el segundo encuentro que fué el verificado el domingo y en el que los chicos de Galiano y San Rafael tan bien entrenados por el senor Juan Fernandez Ramos, demostraron hasta la sociedad las condiciones inmejorables en que se encuentran para realizar un brillante papel en cualquier lugar en que se presenten.

Los del Deportivo Tacón, muchachos aguerridos y acostumbrados a las duros luchas del balompie, vencedores de excelentes conjuntos futbolisticos de la capital y del interior de la República, creyeron encontrar en sus enemigos unas mansas palomas, y les resultó todo lo contrario de lo que ellos pensaban; pues los de La Casa Grande no se amilanaron ante la presencia del gran Maneiros, exjugador estrella del Iberia F. C., que ocupaba un puesto en la zaga del Tacón, así como tampoco dieron importancia al ver que tambien otro jugador que ha militado en primera categoria, Manzanero, vestia el jersey del Tacón. Nada de esto que dejamos anotado, hizo efecto en los chicos de la esquina del pecado, al contrario, se crecieron ante la fortaleza del contrincante y aunque pequeños de cuerpo demostraron que poseian un corazón muy grande, tan grande, que frente a jugadores que en el papel lucian superiores, en el terreno se crecieron y los convirtieron en sus víctimas. Es bueno que nuestros lectores sepan que el Deportivo Tocón se hallaba invicto y que éste cayó ante el empuje inigualado de los once «tigres» que defendieron el domingo las camisetas y la enseña del Club Deportivo La Casa Grande.

Los primeros en mojar fueron los del Tacón, en un bonito avance del ala izquierda, centrando el extremo y rematando Manzanero a la red de un fuerte chut de los calificados como imparables. Los de La Casa Grande no perdieron el almidón por esta anotación, y en una arrancada, el extremo derecho, Félix, se interna en territorio del Tacón, driblando a los defensas y sirviendo un pase en bandeja, a Rodríguez, que éste envía a la red con el tanto del empate. El público, que en gran cantidad se encontraba presenciando el partido, aplaude sin cesar a ambos contendientes por el gran futbol que están jugando.

Cuando salieron a descansar ambos equipos, estaban empatados a un goal.

Dió comienzo el segundo tiempo los dos teams salen al field con nuevos bríos, dispuestos a conquistar la victoria; pero sin apelar a las sucias artimañas tan en boga en nuestro futbol, sino dentro de las reglas de la caballerosidad y el sportsmanship.

Fueron nuevamente los del Tacón los encargados de abrir el marcador en la segunda parte del juego, ocurriendo esto a los quince minutos en una acometida que origina una «melee» ante el marco del pequeño Horacio, y que culmino en el segundo goal de los «taconistas». Esta anotación hace que los partidarios del Tacón, animen a sus muchachos con «cheers», pidiéndoles a gritos que vayan en busca del tercero; pues creen que dos, no les alcanzarán para obtener la victoria.

Pero los muchachos de Tacón no contaban con que los de La Casa Grande nunca se dan por vencidos, ya que según adelantaba el partido, se hacían más fuertes y amenazaban tenazmente la portería contraria en busca del goal del empate. Tanto fué el cántaro a la fuente, fueron tantas las acometidas que llovieron sobre el terreno defendido por Maneiros, que surgió un castigo contra la portería del Tacón y Avilés, el gigante de la linea central del Casa Grande ejecuta el free kik con tanta maestría que el balón rebota en el larguero y Rodríguez, siempre a caza de oportunidades, pone el balón en contacto con su tanque de pensar y cuela en la portería del Tacón, en una jugada genial, digna de Gaspar Rubio, el segundo goal de los de Galiano y San Rafael. La gritería fué ensordecedora, el público, ante el gran partido que estaba presenciando, no cesaba de animar a los jugadores y de aplaudirles por las magníficas jugadas que estaban brindando. Después de esta anotación el juego continuó con ligeras alternativas, hasta que los La Casa Grande se embullan y acometen sobre la meta contraria, en un bonito avance adornado con excelentes combinaciones de su quinteto de ataque. Cocina, interior derecho, se presenta ante la puerta y cuando ya el goal parecía seguro surge la mano de Artemisa que evita el tanto; pero no el penalty que el árbitro señala en el acto. El guardameta del Tacón ante el castigo que se va a ejecutar, se muestra nervioso, no así el ejecutor, Rodríguez, que con una calma imperturbable, calma sajona, tan pronto como el referee ordena la ejecución, de un chut raso y esquinado introduce el esférico en las mallas con el tercer goal del Casa Grande que, minutos más tarde resultaba el tanto de la victoria.

Algunas oportunidades más fallaron los de La Casa Grande, cuando Benito y Mendoza, en vistosas combinaciones, bordaron sobre el césped jugadas que el respetable aplaudió a rabiar.

Los del Tacón también fueron en busca del ansiado empate, pasando a Maneiros a la linea de ataque; pero todos sus esfuerzos resultaron inútiles ante la barrera infranqueable formada por Avilés. Rogelio y Manolo que lucharon a brazo partido rechazando todos los ataques del adversario, así como el pequeño guardameta Horacio, que electrizó a la concurrencia y a sus mismos enemigos, con su impecable actuación. Estos muchachos ayudados por Valenzuela e Ibarra, que jugaron todo lo que pudieron, sostuvieron la ventaja adquirida y dieron al Deportivo La Casa Grande su primer triunfo en la serie que se viene celebrando en opción al trofeo Morandeira.

Maneiros, los hermanos Trilla, Manzanero y Artemisa fueron los que más se destacaron por el Tacón.

M.E.C.D. 2016

LA "MIS AMERICA IX" DE G. WOOD SE DESLIZO A 100 M. POR HORA

CONNIE MACK DICE QUE NO TIENE POR QUE IR A LA REUNION DE CHICAGO

FILADELFIA, diciembre 7.—(AP).—Connie Mack, manager del Filadelfia Athlétics, quedará en su hogar este año, en lugar de concurrir al meeting anual de los clubs de las mayores, que se celebrará en Chicago esta semana. Thomas Shibe, Presidente del Club y el capitán Eddie Collins, representarán a los Athletics en este meeting.

Mr. Mack dijo que cualquiera cosa que se haga en Chicago le satisfará, que no tiene cambios de players que hacer y que no alterará la política que viene desarrollando.

«Estoy satisfecho de nuestro club, como se halla ahora», agregó. No estoy en condiciones de hacer negociaciones. Los players que otros team pudieran desear, no los puedo ceder. Por esta razón no voy a Chicago. No veo que cosa buena puedo sacar de allí.»

MC NAMARA LE GANO UNA DECISION MUY APRETADA EN 10 ACTOS A RAFERTY

NEW YORK, diciembre 7.—(AP).—Jimmy Mc Namara, 139 libras, de New York, ganó una apretada decisión en diez rounds sobre Phil Rafferty, 145 libras, en la Arena St. Nicholas, esta noche.

Eddie (Kid) Wolfe, 140 libras de Memphis, Tenn., superó a Billi Mc Mahon, 146 libras, de New York, en un lento match a diez rounds, que cubría el semifinal.

CON LAS MISS ENGLAND III KAYE DON ESPERA ALCANZAR MAS VELOCIDAD

LONDRES, diciembre 7.—AP.—Lord Wakefield anunció esta noche que su bote motor Mis England II, pronto será sustituida por la Mis England III, que combina ciertas mejoras con las cuales Kaye Don espera alcanzar mayor velocidad que con la Miss England II. Don estableció el presente record mundial de 110.223 millas por hora en Italia, este año, con la Miss England II.

Los Propietarios de Clubs Quieren Eliminar las Trasmisiones de los Juegos por Radio o Cobrarlas Caras

También hay el propósito de reducir el número de players a 25 o 21 con lo cual se ahorraría apróximadamente unos $120,000 por temporada. Rumores de cambios entre los «big leaguers»

(Por Paul MICKELSON, de la «Prensa Asociada»)

CHICAGO, diciembre 7.—(AP).—Los clubs de las Ligas han enviado sus notas amenazadoras a las estaciones de radio y a los calentadores de banco esta noche, al reunirse en Chicago para celebrar su sesión de tres días.

Por medio de cada uno de los propietarios de clubs se ha sabido hoy que dos de los propósitos más importantes de resolver, antes del meeting, son las trasmisiones por radio de los juegos y los suplentes encargados de calentar bancos. En cuanto al radio, hay un movimiento para eliminar las trasmisiones por radio de todos los parques de las grandes ligas o cobrarles una fuerte suma por permitir lanzar al espacio los detalles de los encuentros y el otro proyecto es reducir el número de players de 25 a 22 o hasta 21.

Los clubs de la segunda división se muestran partidarios del plan de reducción de los players a un límite menor del existente en la actualidad, porque esto les daría oportunidad de adquirir jugadores que han de quedar libertados por otros clubs. Además, suponen que si cada club reduce su número de players de 25 a 22 hombres, cada liga ahorrará aproximadamente $120.000 anuales en sueldos.

Otro propósito que hay entre los dueños de clubs es reducir los salarios, aun cuando es casi cierto que no se límite el sueldo máximo. El coronel Ruppert, propietario de los Yankees, es uno de los principales opositores a la limitación, basándose en que los sueldos de cada player deben ser fijados por los clubs.

La Liga Nacional tal vez cambie su base ball para hacerlo uniforme con el de la Liga Americana. La diferencia entre los dos es que la cubierta de la bola de la Liga Nacional es cinco centésimas de pulgada más gruesa que la empleada en la Liga Americana.

Rumores de cambios de players' «estaban en el ambiente» esta noche, con los Cubs como eje de las negociaciones en la Liga Nacional y los Yankees, White Sox y Cleveland, en la Americana. Uno de los más verídicos rumores, parece ser que el Cincinnati y el Chicago han cerrado una negociación a base de Hack Wilson mientras los White Sox admiten que están dispuestos a cualquier negociación.

MIDGET WOLGAST APARECE EN PRIMERA FILA EN EL CONSENSO DE OPINIONES QUE HACE TODOS LOS AÑOS WILBUR WOOD

El año pasado ocupó el mismo lugar, al igual que Frankie Genaro, no así Black Bill, hoy ciego, que apareció en el tercer puesto. También los umpires sufrirán merma en sus sueldos

(Especial para el DIARIO DE LA MARINA, por WALTERS)

N. YORK, diciembre 7.

Como es su costumbre al fin de año, Wilbur Wood, escritor de box del «New York Sun», hace un consenso de opiniones entre sus colegas en el país, sobre el relativo mérito de los boxers de cada division.

Hoy publica el consenso relativo a los flyweights y Midget Wolgast, el actual campeón, encabeza la lista con un total de 669 puntos.

El resultado es el siguiente:

	Puntos	Promedio
1—Midget Wolgast ..	669	956
2—Frankie Genaro ..	754	320
3—Young Pérez	476	680
4—Speedy Dado	394	563
5—Jackie Brown	318	454
6—Steve Rocco	316	451
7—Phil Tobias	280	400
8—Frenchy Berlanger	170	243
9—Young Pancho	132	189
10—Happy Atherton ..	74	106

El año pasado Wolgast encabezaba la lista y Frankie Genaro era el segundo con Black Bill detrás.

Este año, el poble Black Bill, lejos de llenar un puesto en la lista, tiene que contentarse con escuchar al radio y a Cuca en su casa.

Wood hace su lista después de consultar con 70 de los principales expertos en todo el país. Cada opinión vale diez puntos y el máximo total es de 10. Al número mayor de votos se conceden los diez puntos, al que le sigue, nueve y así sucesivamente. El voto más alto es de 700 siguiendo este sistema.

Mañana promete Wood publicar la lista de bantamweights donde predomina Al Brown.

Las medidas de economía introducidas en la Convención de la Internacional en South Bend se reflejarán en la Convención de Ligas Mayores que comenzará mañana en Chicago. Los umpires parecen estar destinados a sufrir las consecuencias.

Desde hace años se ha venido empleando el sistema de tres umpires en los juegos. Los magnates del base ball según parece, se disponen a recortar este número e imponer el de solamente los jueces de base como se acostumbraba anteriormente. Esto economizaría a cada liga los sueldos de media docena de umpires.

Otro de los temas de discusión se cree será el derecho a perifonear los desafíos importantes. Muchos de los magnates se oponen a que se trasmitan por radio los detalles del juego, alegando que esto impide que muchos asistan al estadio. Y dicen que el radio no compensa a los propietarios las pérdidas que en taquilla pudieran tener.

Max Carey, antes de salir para Chicago indicó que va a lucha bravamente por conseguir un outfielder para reforzar su novena de Brooklyn. Otros managers van también dispuestos a entrar en negociaciones encaminadas a perfeccionar sus clubs.

CERVEZAS Tropical CLARA
Cristal CLARA
Excelsior NEGRA
Alimento Sano Barato

LA VICTORIA SE LOGRA CON "LA TROPICAL"

LA DECISIVA ES SIEMPRE "LA TROPICAL"

SE IMPONE "LA TROPICAL"

Hielo Tropical
Base de salud y economía doméstica

EL HOYO 19 SIEMPRE DEBE SER DE "LA TROPICAL"

EL LARGO PARA GANAR LO DA "LA TROPICAL"

EL RECORD LO IMPONE "LA TROPICAL"

LA DESIGNACION DE GEORGE GIBSON PARA DIRIGIR EL CLUB DE LOS BUCANEROS DEL PITTSBURGH SORPRENDIO A LOS CRONISTAS

Muchos daban por segura la selección de Artie Griggs, que fungió hasta 1931 de manager del Wichita. El canadiense vuelve al puesto que sostuvo hace 10 años. Tony Conejo cree que ha de triunfar en el cargo

(Por DOMINO)

Nombrado por Barney Dreyfus el 30 del pasado mes de noviembre para dirigir el equipo de los Piratas, George Gibson, ingenioso canadiense, vuelve al escenario de sus viejas hazañas en la época en que estaba considerado como uno de los mejores receptores que el game ha conocido. Al propio tiempo Gibson retorna a un puesto que sostuvo anteriormente, ya que los records demuestran que fué manager del equipo durante dos campañas y parte de una tercera, después que sus días como jugador activo habían finalizado.

Indudablemente que Dreyfus dió una sorpresa a todos los cronistas deportivos de Pittsburgh cuando anunció el nombre de Gibson como sustituto de Jewel Ens. El nombre de George había sido citado con mucha frecuencia a raiz de terminarse la season, pero después los amigos de revolver las cosas cambiaron de opinión y concedieron todas las probabilidades a Artie Griggs manager del club Wichita Falls, de la Liga del Oeste, que es una sucursal de los Piratas.

Un comentarista de Pittsburgh llegó a estar tan seguro de la selección de Griggs, que una vez, hablando de él en su columna, dijo: «Artie Griggs, cuya selección como manager Pirata es solo cuestión de horas... etc.» Otros críticos también daban por escogido a Griggs, pero al parecer Dreyfuss se burló de todos, pues el día 30 dió el nombre de Gibson como nuevo manager y declaró que «desde hacía tiempo había hecho la designación».

Gibson, pues, resulta manager de los Piratas por encima de 80 individuos que aspiraban al cargo desde que Ens fué despedido en septiembre. Entre ellos figuraban Joe Devine, manager del club Mission, de la Liga del Pacífico; Carleston Molesworth, un scout del club; Pie Traynor, tercera base de la novena; Mike Donlin, ex-outfielder de los Giants; Lefty Leifield, manager del club St. Paul, de la Asociación Americana; Art Griggs, manager del club Wichita Falls; Otis Crandall, coach de la novena; Wilbert Robinson, ex-manager de los Robins; Frankie Frisch, segunda base de los Cardenales; Burleigh Grimes, pitcher del team sanluiseño y Dave Bancroft, segundo de McGraw en el team de los Gigantes.

El nombramiento de Gibson no ha causado ni excitación, ni entusiasmo en la ciudad del humo. Gibson tiene muchos amigos por Pittsburgh que le apoyarán decididamente a fin de que tenga más resultado que Donie Bush y Jewel Ens, pero, nadie duda que a la novena le hace falta material nuevo para poder competir con los Gigantes, Cardenales y Robins, que lucen por ahora los mejores del circuito.

Gibson,—según Tony Conejo, que se sabe la vida y milagro de todos los jugadores que han desfilado por el equipo Pirata desde 1900 a la fecha,—ha de triunfar como manager Pirata, como triunfó en 1909 cuando pitcheó los 154 juegos de la temporada y los juegos de la serie mundial. Esto, sin contar con que tiene experiencia y es querido y respetado por todos los componentes del club.

Haciendo un poco de historia, diremos que Gibson fué también miembro de los New York Gigantes, a los que perteneció en 1916. En 1920 asumió por primera vez la dirección del team y dice Conejo,—y su razón tiene para hablar así,—que si no ganó fué por que Earl Smith y Rabbit Maranville se encapricharon en echarle a perder toda su actuación.

Gibson estuvo al frente de la novena Pirata hasta Julio de 1922 que Bill McKechnnie fué firmado para sustituirle. Y desde entonces ha permanecido en el retiro. Ahora vuelve al team lleno de entusiasmo y seguro de que ayudado eficazmente por el material de que dispone ha de terminar la season de 1932 en muy buena posición.

George Gibson

SE REUNE HOY LA L. DE B. B. A.

Esta tarde se reunirá la Liga Nacional de Base Ball bajo la presidencia del señor Rogelio Valdés Jorge.

La sesión tendrá efecto en el local de la Unión Atlética de Amateurs y nos encarga el secretario general de ese organismo, Mario Lomas, que citemos a todos los delegados de clubs, rogándoles la más puntual asistencia.

Se tratarán asuntos de verdadera importancia.

GAR WOOD DESLIZO SU MISS AMERICA IX A UNA VELOCIDAD DE 100 MILLAS

MIAMI BEACH, Dic. 7, (AP.)—Gar Wood deslizó su Miss America IX sobre las aguas, en una prueba extra oficial a una velocidad de 100 millas por hora hoy, pero se le torció el eje de una de las hélices mientras hacía la prueba.

Pruebas posteriores de la embarcación, para lanzarse sobre el record de 110 millas por hora que posee Kaye Don, de Inglaterra, habrá que posponerlas mientras se instala un nuevo eje de la hélice.

EL TEAM DE BASE BALL «MAJESTIC» SE ANOTO UN DOBLE Y SONADO TRIUNFO

El pasado domingo se llevó a efecto un doble juego entre las novenas Estrellas de Gómez y «Majestic» ganando el último con anotación del 10x5, siendo las batería por el Majestic: Eloy Trueba P. Gabriel C. Eloy, dominó la fuerte batería de las «Estrellas de Gómez».

Bohemia de Regla y Majestic, se distinguieron ambas novenas realizando grandes jugadas, pues la realizaron Nicolás 1-f del Bohemia que le quitó un jonrón a Ruben y Pouza 3-A de «Majestic» que le degolló un fuerte tablazo de los visitantes.

En el batting, Saillant con un jonrón, Carderón un tribey, Cotoño Carderón y Rubén con tres hits cada uno.

ANOTACIONES POR ENTRADAS

BOHEMIA . . 301 303 021—12-10-4
MAJESTIC . . 201 500 34x—15-16-3

BATERIAS: Bohemia: Francisco P. Alberto, C; por el Majestic: Clavel P. Calderón C.

TOMMY LOUGHRAN FIRMO PARA PELEAR EL DIA 18 CON LEVINSKY EN N. YORK

NEW YORK, diciembre 7.—AP.—Tommy Loughran ,de Filadelfia, y King Levinsky, de Chicago, han sido matcheados hoy para un encuentro a 12 rounds en el Madison Square Garden, el día 18 del corriente mes.

TABERSKI DERROTO 125 POR 101 A MARCEL CAMP

FILADELFIA, diciembre 7.—(AP).—Frank Tabersky, de Schenectady, derrotó a Marcel Camp, de Detriot, 125 por 101, en el primer game de esta noche, por el campeonato mundial de piña. El match duró 16 innings.

LONDOS LE GANO, POR LA SEGUNDA VEZ EN MENOS DE UNA SEMANA A GEO CALZA

NEW YORK, diciembre 7.—(AP).—Por la segunda vez en un espacio de tiempo de dos semanas, Jim Londos que reclama el título mundial de campeón de luchas, derrotó a George Calza, de Italia, en Madison Square Garden, esta noche. Londos terminó a Calza con una llave de pierna,, a los 44 minutos y 51 segundos de lucha, ante una concurrencia de 12,000 personas. Londos pesó 200 libras y Calza 217. El match fué a beneficio de los sin trabajo.

ALEMANIA DESPLAZARA 125 ATLETAS EN LAS PROXIMAS OLIMPIADAS

LOS ANGELES, diciembre 7.—AP.—Alemania traerá 125 atletas y oficiales a esta ciudad para competir en los juegos olímpicos de 1932, que comenzarán el día 30 de julio.

Alemania concentrará su competencia en track y field y en remos, anunció hoy el doctor Carl Diem, secretario general del Comité olímpico alemán.

SPENCER LIVESEY GANO EN UN MATCH DE PIÑA A LINDBLOM: 125 X 104

FILADELFIA, diciembre 7.—AP.—Spencer Livesey, de Los Angeles, derrotó a Robert Lindblom, de Seattle 125 por 104, en el primer game de la tarde, en opción al campeonato mundial, de piña. El match duró 44 innings.

Onofrio Lauri de Brooklyn, derrotó a Andy Ponzi, de Filadelfia 125 por 95, en el segundo match de la tarde. Lauri ganó en 18 innings.

Ya están a la venta los CASIMIRES ingleses «PETRONIO» para la temporada de INVIERNO. ALMACENES DE PAÑOS, de SOBRINOS DE NAZABAL. Muralla, Número 70.

CAMPEONATO INTERNO DE BASE BALL DEL M. Y. C.

BATTING INDIVIDUAL

Nombres	VB.	C.	H.	Ave.
O. Suárez	3	2	2	666
Fernández	17	9	11	647
Besosa	11	1	6	545
Betancourt	11	4	6	545
Llovet	14	4	5	538
Napoleón	14	6	7	500
O-Farrill	9	3	4	444
Ramos	19	5	8	421
Tamames	12	6	5	416
Parr	18	7	7	388
Sierra	13	6	5	385
Rueda	8	3	3	375
Padrón	3	0	1	333
Martín	6	4	2	333
Alfonso	3	1	1	333
Hidalgo	10	3	3	300
Oll) Cardona	8	5	3	375
Douthil	12	4	3	250
Fernández Hermo.	9	5	2	222
Pi	12	4	1	083
Castanedo	0	1	0	000
Avella	0	0	0	000
Villalón	1	2	0	000
González	1	0	0	000
Tella	6	6	0	000
Pardo Suárez	4	1	0	000
Gómez del Río	3	0	0	000
C. Fuentes	0	0	0	000

Estado en que se encuentra el Campeonato

Nombres	J.	G.	P.	E.
Holguín	4	2	1	1
Soldevilla	4	1	2	1

Recopilador: M. J. Díaz.

CAMPEONATO INTERNO DE BASE BALL DEL M. Y. C.
FIELDING INDIVIDUAL

Nombres	PO	A.	A.	Ave.
Fernández Hermo	40	0	0	1000
Pi	6	2	0	1000
Sierra	3	1	0	1000
Pardo Suárez	1	1	0	1000
Avella	1	1	0	1000
Martin	8	1	0	1000
Castanedo	0	2	0	1000
Padrón	0	2	0	1000
Tamames	16	4	1	954
Rueda	16	0	1	940
Tella	5	7	1	923
Fernández	11	8	3	866
Douthil	8	0	1	857
Parr	14	6	4	833
Cardona	8	1	2	818
Betancourt	20	0	4	833
Llovet	4	12	4	833
Besosa	8	1	2	818
Napoleón	10	1	3	785
Hidalgo	3	3	2	750
O-Farrill	1	2	1	750
Ramos	2	1	1	750
González	1	0	1	500
Villalón	0	0	0	000
Gómez del Río	0	0	0	000
O. Suárez	0	0	0	000
C. Alfonso	0	0	0	000
C Fuentes	0	0	0	000

El próximo juego será en el Stadium «La Tropical», el domingo día 6 de diciembre, a las 8 y 30 de la mañana

Agustín Parlá Ascendió en "Oriental Park"

Ha sido nombrado Jefe de Vigilancia del bello Hipódromo

Agustín Parlá ha sido nombrado jefe de vigilancia de Oriental Park, el bello hipódromo de Marianao, cargo de gran confianza que solo se confiere a personas de gran moralidad y de un historial muy limpio como el que ostenta Parlá. En su hermoso record deportivo tiene Parlá el haber realizado el vuelo de Key West al Mariel, en tiempos que para la aviación significaba esto una hazaña enorme, en una frágil máquina voladora armada sus alas por cañas bravas y un ligerísimo lienzo.

Esta proeza del aviador cubano no podrá ser olvidada en ningún tiempo. Ha prestado en años de eficientes servicios, a la empresa de Oriental Park, una labor personal que ahora se ve recompensada por la alta dirección del Cuban American Jockey Club al nombrarle jefe de vigilancia por lo que felicitamos a nuestro buen amigo Agustín Parlá y también a la Empresa del magnífico hipódromo cubano, pues Parlá es el hombre para el puesto.

TELEFONOS vs HERSHEY EL DOMINGO 13

A. D. C. y Vedado en el primer turno del último header de serie

Para el próximo domingo se ha dispuesto un verdadero programa de atracción en los terrenos del Vedado Tennis. Se reanuda la serie cuadrangular de base ball que se mantiene en un estado realmente interesante. Los detallistas figuran al frente de todos los equipos siguiéndole en orden de posibilidades Teléfonos, Hershey y rezagados los azules del Vedado Tennis.

Dos juegos le restan a Horacio Alonso para conseguir un triunfo que mucho le dirá moralmente. El domingo se tendrá que ver las caras con los azules. Los adelantos de este equipo son conocidos por todos los que hayan seguido el desenvolvimiento de la campaña extra. Derrotaron al Teléfonos, disputándose la serie cuadrangular, y nuevamente repitieron el triunfo el pasado domingo para solemnizar el homenaje que se le tributó a Ramiro González. Ruisánchez se encuentra en su mejor forma. Sus últimas demostraciones han sido estupendas frente al Teléfonos. Luis González será seleccionado por Alonso para abrir. Los detallistas tendrán que abrir bien los ojos para conectar. Las curvas de Leo se encuentran en su verdadero apogeo.

En el segundo turno del programa próximo se batirán Teléfonos y Hershey. Ambos lucharán con verdadero denuedo porque un fracaso a estas alturas les representará la caída definitiva.

Picazo y Paituví se indican para actuar. Se trata de los mejores lanzadores de uno y otro team.

Los precios no se alteran. Seguirán a base de treinta centavos la glorieta y las damas gratis.

LOS RED SOX DE BOSTON SE MOSTRARON MUY EFICACES ESTE ULTIMO AÑO EN LOS JUEGOS DE EXTRA-INNINGS QUE TUVIERON

La presencia de Wilcy Moore en el pitching staff de los Medias Rojas contribuyó mucho al éxito de éstos. Cy no perdió un game de extra-inning en siete que pitcheó

«Si tuviésemos un verdadero pitcher-tapón, tengo la seguridad de que nuestro club ganaría una serie de juegos de extra-innings que ahora estamos perdiendo».—dijo Bob Quinn, presidente de los Red Sox de Boston, poco después de terminada la season de 1930. Y después agregó: «quizás podríamos ganar también una serie de esos juegos que estamos perdiendo por una carrera de diferencia!»

Poco tiempo después, Quinn fué al mercado y adquirió los servicios del veterano Wilcy Moore, que había sido un gran pitcher-tapón para los N. Y. Yankees en la temporada de 1927, y que fué enviado a las menores al sufrir fuertes dolores en el brazo.

El bueno de Cy demostró ser el pitcher que los Red Sox necesitaban. Al menos, los records demuestran que fué el líder de los pitchers de la Liga Americana ganando juegos de extra-innings, sin contar con otros éxitos que obtuvo cerrando el puerto a sus contrarios para hacer efectiva la diferencia de una carrera que sus compañeros llevaban en el score. Como resultado a esta labor el Boston ganó 12 juegos de extra innings y perdió cuatro, siendo ello un gran contraste con el record del año anterior, en el que solo pudieron lograr cuatro victorias por 13 derrotas.

Moore no perdió un solo encuentro de extra-innings. Danny Mc Fayden ganó tres y no perdió ninguno. Bob Kline ganó dos sin derrotas, Bull Durham ganó dos y perdió uno y Russell y Morris perdieron tres entre los dos.

Los Senadores de Washington fueron los más efectivos en ese departamento del juego, después de los Red Sox. Terminaron la temporada ganando nueve games y perdiendo cinco. Después vinieron los Atléticos de Filadelfia, con 7 y 4 y luego el Cleveland Indians con 4 y 3. Los Yankees, el Detroit y los Browns tuvieron muy mala suerte en estos encuentros. Los Yankees, sobre todo, tuvieron que esperar hasta el 23 de julio para ganar su primer game, y en él llevaron a los Tigres de Detroit como víctimsa.

La novena de Joe McCarthy perdió siete desafíos d eextra-innings y salió airosa en cuatro, siendo uno de estos matchas el más largo de la temporada en la liga.

Véase a continuación un importante cuadro donde se demuestra el record de cada club en los juegos de extra-innings que celebraron durante la season:

	B	W	Fi	Cl	Ch	D	NY	SL	G	Ave
Bos.	x	1	0	2	2	3	3	1	12	750
Was.	1	x	1	0	0	3	2	2	9	643
Fila.	1	1	x	0	3	0	1	1	7	636
Clev.	1	0	0	x	2	0	0	1	4	571
Chi.	0	0	1	1	x	1	2	3	8	533
Det.	0	3	1	0	0	x	3	1	8	421
N. Y.	0	0	0	0	0	4	x	1	5	312
S. L.	1	0	1	0	0	0	0	x	2	167
Pdos.	4	5	4	3	7	11	11	10	55	

Juegos extra innings empatados: Chicago vs Boston; Chicago vs New York; Washington vs New York.

ANUNCIESE EN EL Diario de la Marina

Especiales EVA

La palabra "ESPECIALES" no es simplemente una marca industrial como tantas otras. Es el símbolo de una mezcla afortunada del mejor tabaco de TRINIDAD y el de las vegas mas famosas de Vuelta Abajo.

Pagamos mas por el tabaco de calidad; eso es todo

5 Ctvs.

M.E.C.D. 2016

PARA ELLOS Y PARA ELLAS
CONSULTORIO
Por la Doctora Herminia Planas

Lindo modelo de sports en seda o lana ligera

* * *

«MI QUERELLA»

Nunca sueño... ¿Por qué... Yo bien (quisiera
por los mundos vagar de la incons- (ciencia
cuando reposo, sin la persistencia
de lo cierto que estorba a mi qui- (mera,

la más hermosa y pura, la postrera,
llena de fe, de error y de inocencia,
plena de amor mas, libre de vehe- mencia,
toda verdad, porque nació sincera!

Horas de ensueño realizar no puedo,
y tantas son las de melancolía
cuando al triste recuerdo el sitio cedo

que a la Razón en otras concedía,
que el porvenir me inquieta y siento (miedo,
si me faltara esta Quimera un día!...

Del libro «La Fuente Infinita», Graziela Barinaga.

* * *

Dra. Herminia Planas.
DIARIO DE LA MARINA.
Prado 103.
Habana.

A esta dirección deberá remitirse cualquier asunto relacionado con este Consultorio: «Para Ellos y Para Ellas». (No respondiendo que sufra extravío la correspondencia remitida a otra dirección).

* * *

LLIYINA GONZALEZ:
Con mucho gusto le facilito los nombres de las piedras, según los meses: Enero: Lormalina. Que es una piedra, color marrón. Febrero: Amatista. Marzo: Agua Marina. Abril: Brillante. Mayo: Esmeralta. Junio: Perla. Julio: Rubí. Agosto: Piedra Luna. Esta tiene un color lechoso. Septiembre: Safiro. Octubre: Topacio. Diciembre: Turquesa. En esta piedra, hay dos clases.
La que tiene un color azul completamente limpio y otra que tiene vetas oscuras, en tono negro.
Hay muy hermosa colección de todas estas piedras, en la joyería «Rotary».
Lucir en la mano una sortija elegante, no solo adorna la mano, sino que generalmente se aconseja para mejor suerte...
La joyería «Rotary», está en San Rafael y Consulado.
Comenzamos el año, dentro de muy pocos días y debe empezarse bien y contentos...

* * *

UNA MADRE:
El arbolito, puede adquirirlo en las casas de víveres.
Siempre son de precios más económicos.
Las panaderías principales generalmente los tienen en estos días. Lo demás, en el «Ten-Cents», de San Rafael y Consulado.
Precisamente en gran cantidad y económicos.
Los puede comprar por cajas.
Si desea más detalles, mande sobre franqueado.

* * *

ALMA: (Habana).
Puede tener pluma esa forma de sombrero y también usarlo, pero sólo para vestir elegante yen horas de tarde y noche.
Para la calle, modelos más sencillos.
Las fantasías de plumas para estas últimas horas, deben ser moderadas y con preferencia, no de avestruz.
Se usan muchísimo los guantes para todos los momentos, pero después de su voluntad el llevarlos. Los hay de todos precios.
Puede dejarlos de llevar, pero estaría más elegante con ellos.

* * *

ELADIO SANCHEZ:
Este señor, desea cambiar sellos con los coleccionistas.
Dirección: Apartado 23, Manzanillo.

* * *

PENSAMIENTOS:
La vida es un paréntesis de luz entre dos sombras.
Montiel de la Rocha.

CARLOS JESUS:
Los polvos «Ammen-s», son beneficiosos para curar las consecuencias del ácido úrico. Esas borbujitas que proporcionan tan molesta comezón, desaparecen con el uso diario de los polvos «Ammen-s».
También se emplea después del baño y en todos los momentos de cambiarse alguna pieza.
Conserva limpio y fresco.
La transpiración se hace menos abundante y menos molesta.
De venta en todas partes.

* * *

«LOLARE»:
Lamento sinceramente la pena y comprendo su estado de ánimo.
Espero que las oraciones le devolverán la tranquilidad del espíritu y todo lo que usted desea.
Es muy milagrosa.
Desde luego que hay la persona que influye en el ánimo de él. Ya se lo dije por carta. «Ella» cree que con exigir ese sacrificio evita una nueva dsegracia...
No desespere.
Tal vez por motivos de Pascuas o Año Nuevo, se arregle todo.
No acepte nada del tercero en discordia.
Gracias por la poesía.

* * *

MARIA GLORIA:
La casa «Wilson», de Obispo 52, tiene espléndida colección de tarjetas de felicitación para este período de fin de año y principio del próximo, en que todos los amigos, parientes y personas que por algún motivo se tenga el deseo o el deber de cruzar felicitaciones.
En castellano o inglés.
Distintos tamaños y precios.
Muy artísticas y de mucho gusto.
Puede seleccionar sin ningún trabajo, cincuenta modelos distintos.

* * *

MARGARITA:
Unas rajas de limón con corteza echadas en el agua de lavar la ropa, quitan las manchas rápidamente y blanquean mucho los tejidos.
Debe lavarse la ropa blanca separada de la de color.
Esta puede manchar a la primera.

* * *

TERESA Y GRACIELLA:
El calzado de noche, lucirá bien con las hebillas.
El de día, es preferible liso por completo. Estará bien de gamuza o charol.
Para de noche, de moaré o de creppé.

* * *

LA OBEDIENCIA:
Cerca de una iglesia existía un manantial de agua, del cual decíase que el primero de los novios que de él bebía después de haberles echado la bendición en la Iglesia, gobernaba al otro.
En cierta ocasión, al salir del templo, un novio echó a correr hacia el agua milagrosa, con el intento de llegar a beberla antes que la novia; pero ésta, sonriéndose maliciosamente, le dijo:
«No corras tanto, hombre, ¿no ves que yo ya he llenado una botella?»
Se ve que estos recién casados se amaban muy poco.

* * *

PEDRO LOPEZ:
De ninguna manera lo deje.
Hay tres cosas que ningún hombre debe olvidar jamás, que son la base para que sus trabajos o sus negocios logren el triunfo.
Esas «tres cosas» son fáciles de retenerse en la memoria y son hasta de una vulgaridad abrumadora...
Pero muy pocos nos atrevemos a practicarlas.
Vedlas aquí:
Saber muy bien su oficio.
Saber ahorra y
Saber trabajar mucho.
Rockefeller, Carnegie, Ford y antes otros, aseguran que deben su dinero y lo que es más, su triunfo a esas «tres cosas», tan vulgares.
Conviene poner el mayor interés en cuanto trabajo hagamos fijándonos con todos nuestros sentidos en la labor que ejecutamos, por insignificante que sea.
Hay que concentrar toda la atención en el trabajo y procurar realizarlo como si de él dependiera salvar la vida.

* * *

LA PLUMA EN TODOS LOS TIEMPOS:
La tendencia de adornar con plumas es muy antigua, pero es un capricho que agrada siempre y luce original.
Los jefes aztecas e incas usaban lujosos mantos de bellas plumas y las princesas llevaban en su atavío de bodas esclavinas de blancas plumas, más puras que la nieve en los picos de las montañas.

* * *

«LLORONA»:
No se aflija.
Con el uso diario de la pomada «Liliana», cesará la caída de su cabello. Con esta pomada y un pañito, se frotará bien el cuero cabelludo y la caspa desaparece.
Sea constante y pronto estará contenta.

* * *

PONCHE:
Póngase en la ponchera: tres cucharaditas de azúcar, una copita de curazao, una copita de coñac, media botella de champagne y pedazos de hielo.
Revuélvase bien adornándolo con frutas y sírvase en copas de ponche.

* * *

«ACONCAGUA», «ORBE», «CINE MUNDIAL, «PRENSA» LIBRE»
Revistas y diarios que llegan con regularidad y que tengo a la vista. Todos bien informados y llenos de interés.
A todos las gracias por la atención y cumplidas felicitaciones por el triunfo que alcanzan en sus empeños.

DE BELLEZA:

CONTRA LAS ARRUGAS
Se extiende de noche sobre la parte afectada una loción de tanino, 10 gramos; alumbre, 10 gramos; glicerolio de almidón, 60 gramos.
Y por la mañana se lava con una solución de agua destilada, 200 gramos; borato de sosa, 25 gramos; alcohol, 100 gramos; esencia de bergamota, 10 gramos.

* * *

«CUCUSITA:
Encantada de atenderla.
La grasa «Greta», aplicada a las pestañas, le da aspecto brillante y hermoso a los ojos.
No la perjudica.
Es un producto que favorece.
Fortifica las pestañas y da a la mirada cierto encanto que admiramos en las artistas. Extiéndala también por las cejas.
Pídala al Telf. X-3209. Apartado 2183. Sr. J. del Mazo.

* * *

CONOCIMIENTOS UTILES:

MODO DE LIMPIAR LAS CADENAS DE ORO
Las cadenas de oro se limpian introduciéndolas en un frasquito o en cualquier otro recipiente que se pueda tapar bien, que contenga un poco de bicarbonato de sosa y agua muy jabonosa.
El frasco se tapa, se sacude fuertemente y después se aclara la cadena con agua.

* * *

PARA LIMPIAR LAS MANCHAS DE FRANELA BLANCA:
Las manchas de la franela blanca se quitan con un poco de glicerina, dejando que la tela se empape bien durante una hora, y sumergiéndola luego en una especie de legía hecha con jabón hervido.
Conviene tener presente que toda la franela que deba ser lavada con jabón hervido debe antes pasarse por agua clara.

* * *

TOMATES «FAUCHOO»:
En lugar de servir los tomates cortados en rebanadas y preparados en ensalada, se pueden presentar a la «Fauchou».
Después de haber lavado y enjugado varios tomates bien elegidos, de una bonita forma redonda y lisa, se les saca una rebanada de arriba y se vacían como para rellenarlos.
Cuando están así preparados, se llenan hasta la mitad de salsa mayonesa bastante consistente y se termina con un copete de huevo duro picado.

INGLES CON DISCO FONOGRAFICO **MUESTRA GRATIS**
Metodo nuevo Garantizamos por escrito que Ud. hablara, leerá y escribira correctamente el inglés en poquito tiempo. 20 años de éxito. Pida infor. mes hoy
INSTITUTO UNIVERSAL (P56) 1265 LEXINGTON AVE. NEW YORK
Sírvase enviarme sin obligación ninguna muestra gratis y completos informes:
Nombre.......................... Dirección.............................

INFORMACION CATOLICA

A Toda Hermosa

Yo quisiera ser sol y sonreirte,
Yo quisiera ser flor y engalanarte,
Rayo de inspiración para sentirte,
Y arpa de serafín para cantarte.

Quisiera ser diadema y coronarte,
La pluma de León y describirte
Murillo de tu amor y eternizarte,
Seráfica oración y bendecirte.

¡Oh! Mírame a tus pies, Madre, de (hinojos,
Mírame ante tu altar, Raina adora- (da
Y fúndeme en un rayo de tus ojos,
Y abrásame en la luz de tu mirada!

LOS MUSULMANES Y EL DOGMA DE LA INMACULADA

Hussein Ben-Alí Al-Xiita, hija del malogrado Calif Alí, competidor del Califa Moaria Ben-Omeya Al-Onnado, nieto de Mahomed, el fundador del Islam y el mejor y más autorizado de los comentaristas del libro sagrado de los musulmanes Al-Koram, que fué un hombre de privilegiado entendimiento y de lectura vastísima, tuvo necesidad de hablar en sus monumentales «Comentarios» de Nuestra Señora.

En ellos, dice de un modo expreso, que no ha lugar a duda que la Virgen María fué impecable, que su Virginidad no tuvo detrimento y que su Maternidad no fué producto de obra de varón, añadiendo que la Soberana Señora fué concebida por sus padres sin mancha de pecado.

Y como prueba de que estas palabras del ilustre ulema no constituyen uno de esos pasajes aislados que se escapan frecuentemente de la pluma de un escritor, afirma en otro pasaje, con motivo del pecado de nuestros primeros padres, que de él procede el pecado original del que todos los hombres fuimos víctimas, incluso Abraham, Moisés, Juan, Ismael y Mahomed y Alí, porque a él sólo escaparon Sidi Isa (Nuestro Señor Jesucristo) y su Madre Inmaculada, por cuya razón fueron los únicos que desde su concepción no se vieron conturbados y manoseados de mil modos por Eblis, el espíritu de las tinieblas.

He aquí una prueba nada sospechosa de la antigüedad de la creencia de los cristianos orientales en este augusto dogma.

DIA 8 DE DICIEMBRE

Este mes está consagrado al Nacimiento de Nuestro Señor Jesucristo.
Jubileo Circular.—Su Divina Majestad está de manifiesto en la iglesia de las Esclavas del Sagrado Corazón de Jesús.
La Inmaculada Concepción de Nuestra Señora; Santos Eutiquiano, papa, mártir; Sofronio, confesor; Santa Esther, reina.
Entre todas las festividades que celebra la Iglesia en honor de la Santísima Virgen, no hay otra que sea más gloriosa que la de la Inmaculada Concepción, por tanto, ninguna debe excitar más la devoción de los fieles. Los mismos ángeles, como lo testifica San Bernardino de Sena, celebran en el cielo la fiesta que nosotros celebramos hoy en la tierra. Aunque la santificación de María en el momento que fué concebida sea lo que ha hecho tan venerable a los fieles su concepción, sin embargo, no es esto todo lo que hay de glorioso para ella en este misterio. Nosotros solemnizamos su memoria para dar gracias a Dios por los favores de que quiso colmar la desde aquel momento; pero también lo hacemos para hacer justicia a los méritos de esta incomparable Virgen, los que desde este momento, igualaron, o por mejor decir, excedieron a los méritos de los más grandes Santos.
La fiesta de la Inmaculada Concepción de María la honra más, le es más agradable que la de su santa Natividad.

ACTOS CATOLICOS QUE SE ANUNCIAN PARA HOY

LA FIESTA DE LA INMACULADA CONCEPCION

Entre todas las fiestas que celebra la Iglesia en honor de la Augusta Madre de Jesús, no la hay más gloriosa que la de su Inmaculada Concepción. En esta fiesta celebramos aquel primer instante en que María, saliendo de la nada, se halló por una gracia especial, execta del pecado original, perfectamente hermosa a los ojos del Criador, quien, habiéndola formado como la obra más cabal de su omnipotencia, encontró en Ella un objeto digno de su amor y de sus preferentes atenciones.

El Papa IX el 8 de diciembre de 1854 proclamó solemnemente este dogma afirmando que Dios la había siempre preservado de la mancha del pecado original, porque debía ser la Madre de Jesucristo, en vista de los méritos futuros de su divino Hijo.

La Santísima Virgen se dió este mismo título de «Inmaculada Concepción» cuando apareció a Bernardita en Lourdes, cuatro años después de la solemne definición.

PATRONA DE ESPAÑA Y AMERICA

La Virgen María, bajo la advocación de su Inmaculada Concepción ,es Patrona de España de las Américas y de los Estados Unidos de Norte América.

FIESTA DE PRIMERA CLASE

La Misa y Oficio divino son de la fiesta de la Inmaculada Concepción, con rito doble de primera clase con Octava y color azul.

DIA DE PRECEPTO

Es fiesta de precepto con obligación de oir Misa y abstenerse de trabajos serviles.

Quien deja hoy de oir Misa sin causa justificada, peca mortalmente.

En todos los templos se celebran las mismas Misas que se acostumbran a decir en los domingos.

En la Habana, hay Misas a las 5 y media, 6, 6 y media, 7, 7 y media 8, 8 y media, 9, 10, 11 y 12.

LOS CULTOS A LA INMACULADA

En todos los templos, Capillas públicas y semi-públicas se dedican en el día de hoy solemnísimos cultos a la Inmaculada Concepción.

Se señalan por su especial grandiosidad, los que celebran las Hijas de María de Reina, del Carmen y de los Pasionistas.

Son igualmente suntuosas las que celebran los Franciscanos a su Patrona.

Ayer detellamos los cultos y sus horas.

EN LA CATEDRAL

La Catedral de la Habana, tiene como Patrona principal a la Inmaculada Concepción, a la cual dédica solemne función a las 9 a. m.

A NUESTRA SEÑORA DE GUADALUPE

En la Parroquia de Nuestra Señora de la Caridad, a las 8 y media a. m. solemne novenario a Nuestra Señora de Guadalupe, antigua Titular de esta Iglesia.

EL JUBILEO CIRCULAR

En la Iglesia de las Esclavas del Corazón de Jesús, el Jubileo Circular.

La Misa del Sacramento a las 8 a. m.

La reserva a las 5 p. m.

LOS MARTES DE SAN ANTONIO

Los solemnes cultos de los «Trece Martes» de San Antonio de Padua, que se vienen celebrando en San Francisco y en las Escuelas Pías de San Rafael, se refunden con los de la Inmaculada.

Los de San Francisco, son a intención de la piadosa señorita Mina Errasti.

EN LA SANTA METROPOLITANA IGLESIA CATEDRAL SE HAN EFECTUADO SUFRAGIOS SOLEMNES POR NUESTROS MARTIRES

SE HAN CELEBRADO SOLEMNES SUFRAGIOS POR LOS MARTIRES DE LA PATRIA

En la Santa Metropolitana Iglesia Catedral de la Habana, el Venerable Cabildo Catedral, celebró solemnes Honras fúnebres por el eterno descanso de los Mártires de la Patria, el 7 del actual a las 9 de la mañana.

Ofició la Misa solemne, el Muy Ilustre Canónigo Arcediano, Monseñor Manuel Arteaga y Betancourt, Provisor y Vicario de la Archidiócesis de San Cristóbal de la Habana.

Fué asistido de los Présbiteros Yañez y Torres.

Después de la Misa, acompañado del Venerable Cabildo Catedral, ante el severo catafalco, al efecto levantado, se cantó el Responso, con que este homenaje religioso a los héroes muertos, concluyó.

La parte musical se interpretó a puro canto Gregoriano por los alumnos del Seminario de San Carlos y San Ambrosio de la Habana.

Fué muy elogiado el canto de los Seminaristas.

Fueron dirigidos por el laureado maestro de la Capilla Catedral, señor Felipe Palau.

Asistió una numerosa y distinguida concurrencia.

En la suntuosa iglesia de los Padres Franciscanos de la Habana, las Uniones 27, 28 y 29 de Caballeros Católicos de la Habana, celebraron asimismo honras fúnebres por igual intención.

Los Padres Franciscanos revistieron el presbiterio de severas colgaduras de negro y elevaron un gran catafalco.

A las ocha, a. m. fueron estas honras fúnebres en las cuales ofició de Preste, el Comisario de la Orden de Padres Franciscanos en Cuba, M. R. P. Fray Castor Aprais, Consiliario de la Unión 27.

Le asistieron, el Vicario de la Comunidad R. P. Fray Santos Ruiz y el Padre Fray Domingo Azcurra, O. F. M.

Terminada la Misa, se cantó solemne Responso.

El Orfeón de Padres Franciscanos de la Habana, interpretó bajo la dirección del eminente músico seráfico R. P. Fray Benigno de Iturriaga, la gran Misa y Responso de Ravanello.

Fué muy celebrada la parte musical.

Después del Responso, una Comisión integrada por Caballeros Católicos de las referidas Uniones y presidida por sus respectivos presidentes, pasó a depositar una monumental cruz floral de rosas blancas en la estatua de Maceo en el Parque de su nombre. Esta ofrenda floral estuvo colocada cabe el catafalco durante las honras fúnebres. Actos fueron estos, muy sublimes y conmovedores.

En la Iglesia Parroquial, del Santo Cristo, se aplicaron por los Mártires de la Patria, los solemnes sufragios que los lunes, se dedican a las benditas almas del Purgatorio, por intercesión de San Nicolás de Tolentino, su Patrono y Protector.

A las 8 a. m. celebró la Santa Misa, el Padre Lorenzo Spirali, Párroco del Santo Cristo. Después de la Misa, rogó encarecidamente a los fieles, aplicasen estos sufragios por el eterno descanso de los que habían fallecido en defensa de las libertades de Cuba, a fin de que sean coronados con la gloria eterna.

Después de ruego tan piadoso, dirigió el ejercicio de los lunes en honor de San Nicolás de Tolentino, todo él dedicado a pedir al Señor la salvación de las almas del Purgatorio.

A las 5 y media de la tarde, dieron comienzo los solemnes sufragios con el rezo del Rosario de difuntos, al cual siguió el sermón del Padre Spirali, en el cual tomando como texto el pasaje en el cual Judas Macabeo, envía al templo de Jerusalén cuantiosas ofrendas para que se celebrasen solemnes sufragios por el eterno descanso de los soldados de su ejército muertos en defensa de su Patria, exhortó a rogar por los que en Cuba han muerto por la independencia patria, manifestando cuan bueno, santo y provechoso es orar por los que mueren en el Señor, para que libres de sus pecados veniales, pasen a gozar de la gloria del Señor. Ruega encarecidamente, oren también por la conservación de la Patria, por la cual sacrificaron su vida tantos héroes cubanos.

«Debéis de unir vuestras oraciones a las de la Iglesia, que diariamente en todas las Misas, pide por la República y los que la gobiernan al Señor, para que le conceda la prosperidad moral y material.

Después del magnífico sermón, dirigió el ejercicio al igual, que en los cultos de la mañana. Terminado, expuso el Santísimo Sacramento, dando la bendición con el Santísimo Sacramento.

Todos los cantos fueron interpretados por los Padres Huffnangel, Walther, Dahly y los fieles, que asistieron en gran número, bajo la direción del R. P. Fray Fausto Martinez O. S. A.

Se concluyeron los sufragios con la veneración de la Reliquia de San Nicolás de Tolentino

Digamos con la Nuestra Santa Madre la Iglesia.

«Descansen en paz, los Mártires de la Patria».

Y brille para ellos la luz eterna.

VARIOS CULTOS QUE SE ANUNCIAN PARA MAÑANA

EN EL CRISTO

En la Iglesia del Santo Cristo, se celebra el Séptimo de los Miércoles de la Novena especial de Santa Rita de Casia, en preparación a la Natividad del Señor.

Las horas de estos cultos son: A las ocho y media y nueve y media de la mañana y a las cinco y media y ocho y media de la noche.

EN LA CATEDRAL

A las ocho y media de la mañana, Misa, Novena y Salve en honor a Nuestra Señora de Loreto.

EN LA CARIDAD

A las ocho y media de la mañana, Misa y Novena a Nuestra Señora de Guadalupe.

EL JUBILEO CIRCULAR

En la Iglesia de las Esclavas del Sagrado Corazón de Jesús, el Jubileo Circular.

La Misa del Sacramento, a las ocho de la mañana.

La Reserva a las cinco de la tarde.

DOGMA DE LA INMACULADA CONCEPCION DE LA VIRGEN

Las definiciones dogmáticas fueron siempre determinadas por los errores y herejías, que han ido surgiendo en el transcurso de los siglos. Unicamente el dogma de la Inmaculada Concepción fué consecuencia de un solemne plebiscito de todos los pueblos, que confirmaban con su unanimidad la divina revelación, y daban una muestra de su amor a María.

La Iglesia prefiere la enseñanza de la verdad a la lucha contra el error. Solamente obligada por las herejías se decide a pronunciar una definición dogmática. Esta es la historia de los dogmas.

«Yo no encuentro la definición de un solo dogma,— dice el Padre Monsabré—, que no haya sido provocada por los asaltos de la herejía y de la incredulidad».

La definición de la Inmaculada es la única excepción: no fueron los herejes ni los cismáticos los que obligaron a la Iglesia a proclamarla Inmaculada; fué la fe de los pueblos; fué la piedad y el entusiasmo de todos los fieles. Hecho único en la historia de los dogmas y en los fastos de la Iglesia.

CELEBRA HOY SUS DIAS SOR CONCEPCION CRESPO

Celebra hoy sus días, la virtuosa e ilustrada Hija de la Caridad la doctora Sor Concepción Crespo, que con tanto éxito viene ejerciendo el cargo de directora del Colegio La Inmaculada.

A las muchas felicitaciones que hoy reciba la doctora Sor Concepción, una la nuestra muy respetuosa y de alta admiración, para quien ensalza la toca de Hija de la Caridad con la virtud y la ciencia.

LOS MARTES DE DON BOSCO

En la Iglesia de María Auxiliadora, segundo «Martes» en honor al Beato Don Bosco.

EL MEJOR OBSEQUIO A LA INMACULADA

El mejor obsequio que podemos ofrecer a la Inmaculada, es el de nuestro corazón, santificado con la presencia de su Santísimo Hijo por la Comunión.

INDULGENCIA PLENARIA

Hoy se gana Indulgnecia Plenaria en todas las Iglesias que tengan el nombre de alguna de las advocaciones de María.

Un Católico.

FIESTA A LA INMACULADA EN SAN FRANCISCO

Martes 8, fiesta de la Inmaculada y 13 Martes de San Antonio, a intención de la señorita Mina Errasti. 7 y 30, Misa de Comunión. 9, Misa Solemnísima, predicando el M. R. P. Comisario; 5, exposición del Santísimo, sermón, procesión y bendición de los enfermos.

I C 56096 7 dic 8

Compañía del Pacífico
MALA REAL INGLESA
(THE PACIFIC STEAM NAVIGATION COMPANY)
VAPORES CORREOS INGLESES
El magnífico trasatlántico de 25 mil toneladas de desplazamiento.
"ORCOMA"
Saldrá de la Habana el 12 de Diciembre
Admitiendo pasajeros de Primera, Segunda y Tercera clase, para VIGO, LA CORUÑA, SANTANDER, LA ROCHELLE, PALLICE y LIVERPOOL.
ESTABILIDAD, CONFORT, RAPIDEZ Y SEGURIDAD
GRANDES FIESTAS DURANTE LA TRAVESIA
Tercera clase superior con fumador, salón de conversación y de música, cinematógrafo, magnífico comedor y opción al pasajero de escoger su camarote marcándose en el billete de pasaje.
SERVICIO DE VAPORES A:
España, Francia, Inglaterra, Perú, Chile, Argentina, Uruguay, Brasil, Colombia, Venezuela, Guatemala, Costa Rica Nicaragua, Salvador, Honduras, Ecuador y Bermudas
PROXIMAS SALIDAS

A EUROPA		A Centro y Sud América	
Orcoma	Dic. 12	R. del Pacífico	Nov. 24
R. del Pacífico	Dic. 26	Orduña	Ene. 8
Orduña	Feb. 23		

Para informes generales reservaciones, fletes, etc.
AGENTES GENERALES
DUSSAQ Co. Lt.
PALACIO DEL CENTRO ASTURIANO
Teléfono: A-6540 y A-7218. — Habana

Vapores Correos de la Compañía Trasatlántica Española
SERVICIO REGULARES MENSUALES DE PASAJE. CARGA Y CORRESPONDENCIA
LINEA RAPIDA PARA VERACRUZ, NEW YORK Y NORTE DE ESPAÑA
Próximas salidas:

PARA VERACRUZ 48 horas de viaje.		PARA NEW YORK, VIGO, CORUÑA, GIJON, SANTANDER Y BILBAO	
HABANA	2 Oct.	HABANA	10 Oct.
C. COLON	1 Nov.	C. COLON	10 Nov.
HABANA	2 Dic.	HABANA	10 Dic.
C. COLON	1 Ene.	C. COLON	10 Ene. 32

LINEA PARA NEW YORK, CADIZ Y BARCELONA:
M. COMILLAS .. .. .. 2 Dicbre BUENOS AIRES 1 Ene-32
MANUEL CALVO 17 Dic.
Magníficas cámaras. Amplios comedores para pasajeros de tercera servicio camareros. Camarotes para 3a. clase. Excelentes menús. Para más informes:
MANUEL OTADUY
AGENTE GENERAL.
Palacio Lonja. Telf. A.6588. A-7900 Apartado 707. Habana

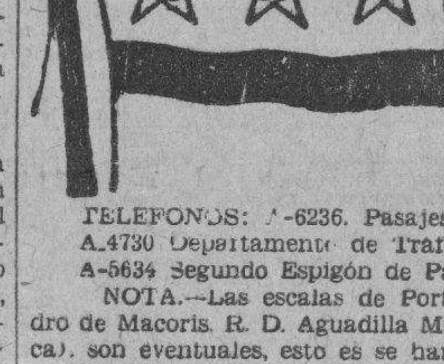

EMPRESA NAVIERA DE CUBA, S. A.
Apartado No. 2490. Dirección Telegráfica: EMPRENAVE.
Claves en uso: A. B. C. 4a y 5a. Edición Western Union
Walkins and Apendix
SAN PEDRO No. 6. — HABANA.
TELEFONOS: A-6236. Pasajes y Fletes A-5315 Información General. A-4730 Departamento de Tráfico A-3966 Almacén.
A-5634 Segundo Espigón de Paula M-2860 Tercer Espigón de Paula.
NOTA.—Las escalas de Port-au-Prince, Aux-Cayes (Haití), San Pedro de Macoris R. D. Aguadilla Mayaguez y Ponce P. R. Kingston, (Jamaica). son eventuales, esto es se harán cuando el pasaje o la carga lo amerite.
VAPORES EN SERVICIO: «Presidente Machado», «Baracoa», «Cienfuegos» «Eusebio Coterillo». «Gibara», «Guantánamo». «Habana». «Joaquín Godoy» «Julián Alonso». «La Fé», «Las Villas», «Manzanillo», «Rápido» «Santiago de Cuba» y «Camagüey»
PUERTOS DE ESCALA: COSTA NORTE.— Puerto Tarafa, Nuevitas, Manatí (Victoria de las Tunas). Puerto Padre, (Chaparra). Gibara (Holguín). Velasco Bocas) Vita. Banes, Nipe, (Mayarí), Antilla. Preston, Sagua de Tánamo (Cayo Mambí) Baracoa Guantánamo (Boquerón y El Deseo) y Santiago de Cuba.
COSTA SUR:— Cienfuegos, Casilda, Tunas de Zaza Santa Cruz del Sur, Manopla Guayabal. Manzanillo, Campechuela, Media Luna, Niquero, Ensenada de Mora y Santiago de Cuba.
COSTA NORTE DE VUELTA ABAJO.— Bahía Honda Río Bermecos, Puerto Esperanza, Santa Lucía, (Minas de Matahambre), Río del Medio, Dimas, Arroyos de Mantua y La Fe.
REPUBLICA DE HAITI.— Port-Au-Prince Aux-Cayes.
REPUBLICA DOMINICANA.— Santo Domingo, San Pedro de Macorís y Puerto Plata.
PUERTO RICO.— San Juan, Aguadilla, Mayagüez y Ponce.
JAMAICA.— Kingston.

COMPAGNIE GENERALE TRANSATLANTIQUE
VAPORES CORREOS FRANCESES
Bajo Contrato Postal con el Gobierno Francés.
Todos los vapores de esta Compañía atracan a los muelles de
SAN FRANCISCO o MACHINA
PROXIMAS SALIDAS
Para GALVESTON y VERACRUZ
"MEXIQUE"
3 de Enero
Para CORUÑA, SANTANDER, PLYMOUTH y el HAVRE
"ESPAGNE"
17 de Diciembre.
(a las doce del día)
"MEXIQUE"
15 de Enero.
Sesiones de Cinematógrafo diarias en los vapores de esta Compañía, según Contrato con la casa «PATHE»
IMPORTANTE
Buena comida a la española. Camareros y cocineros españoles.
Línea de New York al HAVRE, Plymouth y Burdeos
En esta Agencia se expiden pasajes por esta línea, por los lujosos y rápidos trasatlánticos franceses «Ile de France», «París», «France», «Lafayette», «Rochambeau» etc.
Para más informes dirigirse a:
ERNEST GAYE
O'REILLY NUM. 9.— APARTADO 1090.— TELF. A-1476.— HABANA.

FOLLETIN 8

CONCORDIA MERREL

EL HOMBRE SIN PIEDAD

Versión española de

ADELAIDA MENDEZ BLASCO

(De venta Casa Wilson, Obispo 52, teléfono A-2298)

esperando la oportunidad. Siempre era para mí suave como un guante.. Me permitía creer que yo podía hacer con él cuanto quisiese. Y, sin embargo cuando el viejo Grimwade me arrastró arriba, a su presencia, me miraba como si fuese a desollarme vivo. Al principio yo negué todo... Pero no pude resistir ...Que me hablen de presencia de ánimo. ¡Me hizo escribir la confesión... Me hizo escribirla y firmarla! ¡La fiera! ¡La fiera! ¡La más cruel fiera viviente!, se retorcía las manos, en impotente furia; sus mejillas tenían unas rosetas rojas, y el brillo de sus ojos era repulsivo.

—Bueno, tú has cogido trescientas libras suyas— dijo Judit, tranquila. En el mismo instante tenía la conciencia de un sentimiento de asombro, al ver que podía pronunciar palabras tan serenas; mantener la voz tan baja y tan sosegada. Ahora que el huracán que siempre había temido la azotaba; hallaba su cerebro curiosamente despejado, sus pensamientos alerta. Y sentirse vencida, de cualquier manera que fuese, no se le ocurrió ni remotamente.

—Escribiste la confesión y la firmaste; bueno. ¿Y qué ocurrió después?

—El jefe dijo que iba a hacerme ....detener.. Vine a buscarte... Y tú no estabas aquí. ¿A qué demonio tenías que ir a hacer el tonto en el campo, cuando se te necesitaba? — Se sintió más animado cuando pudo formular tal reproche, porque se irguió un poco pronunciando tales palabras.

Ella no lo advirtió.

—¿Para qué me necesitabas? —preguntó.

—Pensaba en escaparme, mientras era aún posible.

—Bien y por qué no lo hiciste?

—Yo....yo no sabía donde ir? —balbuceó.

¡Judit casi sintió deseos de reirse; era bien pintoresco aquello!» «¡Que lo resuelva Judit!» Ni escaparse sabía sin su ayuda.

—¿Y qué te imaginabas que yo podía hacer? ¿Acompañarte a la estación, sacarte el billete, ayudarte a subir al tren, y darte un beso de despedida?—preguntó, con un dejo de amargura.—¡Me maravilla que no me hubieses pedido también que robase el dinero por tí!

—¡Robar!— gritó él otra vez con estúpida indignación.

—**Sí, robar**— insistió la muchacha, en un bisbiseo sibilante. —Hablemos claro, y llamemos a las cosas por su nombre.

Se interrumpió, apartándose, dió unas cuantas vueltas por la habitación y se le acercó de nuevo.

—Y hablemos claro ahora también: tú **no** te escapas ¿Entendido?

Asintió él con la cabeza, dominado por aquel aire de serenidad y de fuerza. Dominado y consolado al mismo tiempo.

—¿Y qué haré entonces? ¿Te imaginas que voy a esperar la música? —inquirió, temeroso.

—Tendrías que hacerlo, y no creo que fuese precisamente un arrullo. Pero no ocurrirá, si yo puedo impedirlo.

Levantó un poco el rostro confuso.

—¡Eso es! Yo sabía que tú ayudarías. Tienes el dinero, ¿verdad? Guardado dentro de una media vieja, en algún sitio... ¿no lo tienes? Siempre he comprendido que tú me eras muy afecta.... Judit,, dame ese dinero, y yo te juro...

—¡No hables como un idiota —le interrumpió bruscamente. —No he podido ahorrar este año ni siquiera el dinero de las vacaciones.

—Entonces... ¿qué vas a hacer?— preguntó vencido, apagándose de nuevo el brillo de su mirada.

—No lo sé. Pero procuraré hallar una senda de salida, con dos condiciones: que tú no intentes largarte —lo que, en todo caso, sería inútil porque dondequiera, te cogerían— y que mamá no sepa una palabra de todo esto.

—No lo haré... No lo haré ...Judit, sácame de eso... Sácame de eso..Por mamá... (una súplica clásica de Pat, padre), dstrozaría su corazón.

—¡Pudiste haber pensado antes en ello!—le dijo con los labios apretados.—Vete ahora a tu cuarto. Que padre no te vea. Tienes un aspecto tan alterado, que adivinaría que pasaba algo anormal, y se lo diría a mamá. Yo necesito pensar.

Cuando le vió encerrado en su alcoba, procuró ella serenarse y se dirigió a la salita. Tranquilizóse al hallarla a obscuras. Por una vez, aunque fuese aquella la primera, su padre había hecho lo que debía hacer. Se había ido a la cama, sin sospechar que ocurriese nada desusado. Judit volvió a su alcoba y sentóse en el borde de la cama, de repente cual si las piernas se negasen a sostenerla un momento más. Estrujóse las manos con fuerza, sobre el regazo; procuró coordinar sus ideas; pero aquel cerebro, que momentos antes habíase mostrado tan claro y tan alerta, tan sereno y tan ecuánime, ahora rehusaba funcionar. Le parecía hallarse en pleno caos, del cual ninguna senda de salida podía hallar, en ninguna dirección. ¡Un ladrón su hermano! ¡Si su madre lo supiese! ¿Y suponiendo que no pudiese hacer nada para evitar el curso lógico de los acontecimientos? No. Apartó aquela idea de su imaginación, como si se tratase de una absurda imposibilidad, en la que no había que pensar. Algo se podría hacer; algún camino de salida se encontraría. ¿¿De seguro...? ¿De seguro...? ¡Un ladrón, su hermano! Si su madre supiera... Dando vueltas y más vueltas, arriba y abajo, cruzando y recruzando, inútiles fragmentos de ideas iban de un lado para otro, empujándose, atropellándose....

«¡El final de un día perfecto! ¡El final de un día perfecto!» hallóse repitiendo amargamente. Una y otra vez lo repitió, de un modo casi mecánico. Y tuvo su utilidad, porque ahora, evocado por su sonido, surgió un recuerdo de la tarde, y con él, mentalmente, la figura de Jaime Barry, y de improviso algo que él había dicho pareció despertar, cantando, en su cerebro.

—No es tanto la vida que llevamos sino lo que llevamos a ella, lo que cuenta.

Y en un átomo de tiempo, sintióse serenada. Aplacóse el remolino de su cerebro y logró poner en el caos un cierto orden.

—«Es lo que llevamos a ella....» —se repitió, en un murmullo audible.—¿Será así? ¿Podré llevar yo algo a esto? —Y tras un instante de perfecta calma, pareció llegar a Judit la respuesta; sí, había una cosa había algo. Aquel valor que él dijera se leía en sus ojos. Alzóse brusca, cruzó hasta el espejo, y buscó, ansiosa, las pupilas reflejadas... ¿Habría en ellas valor de veras? ¿Valor suficiente?

Su escrutinio no le dió respuesta alguna concreta pero, a pesar de todo, cuando se apartó un instante, después sentíase más en paz. Tal como había dicho a Pat, necesitaba pensar. Para pensar efectivamente, debía mantenerse serena; para pensar valerosamente, debía sentirse valerosa.

Se acostó y quedóse tendida mirando en la obscuridad con los ojos muy abiertos, hasta que una fatiga infinita posóse sobre sus párpados y le rindió al sueño.

Le pareció que el día siguiente era el más terrible que había tenido que afrontar en su vida. Había de vigilarle tan sin tregua, que sintió como si, literalmente, le fuera arrastrando toda la jornada. Sobre todo en el mundo, temía que a su madre llegara la menor sospecha de la anormalidad existente. Y durante largas horas estrujó su cerebro buscando un camino de salida, sin hallarlo; suplicando un poco de luz en aquelals tinieblas, y sin recibir respuesta alguna a su súplica. Interrogó de nuevo a Pat, en la esperanza de que algún detalle que éste pusiese de manifiesto le indicara la ruta que había de seguir, pero no fué así. El único resultado fué que aquél se pusiese primero sombrío, luego frenético.

Se fué a la cama aquel domingo por la noche sin hallarse más próxima a una solución que lo estuviera al levantarse, y, sin embargo, gracias al cielo, se despertó el lunes con un plan, trazado a grandes rasgos, grabado firmemente en su cerebro. Cómo surgió, no lo sabía. Dijérase que se lo encontró allí al abrir los ojos el lunes por la mañana.

Se levantó, se envolvió en la bata, y deslizóse sin ruido hasta el cuarto de Pat. Este dormía, mas la hermana le despertó suavemente, son un ligero roce en los hombros, y un murmullo:

—¡Pat!

Abrió el muchacho los ojos, la vió, y sentóse como movido por un resorte, con el negro cabello alborotado.

—Dime, ¿qué hay? interrogó, ansioso.

—No quería sino decirte que es lo

M.E.C.D. 2016

CHILE INVITA DE COOPERACION

Tiende a contener la crisis comercial más intensa que se tiene memoria en estos países

Hemos tenido el gusto de sostener una extensa charla con el cónsul de la República de Chile en la Habana, señor Sebastián Gelabert, quien ocupa un puesto distinguido cerca del ministro de ese amigo país en el nuestro y con quien está ligado por los vínculos de la más extricta compresión.

El señor Gelabert, nos habló acerca de una invitación que ha hecho el gobierno de la citada nacionalidad a los demás Gobiernos libres de la América, para que concurran a una Asamblea Técnica latino-americana.

Y nos dice:

—La Cancillería chilena, ha entregado a la consideración de los gobiernos de los demás países latinoamericanos, la proposición sobre la conveniencia de celebrar en una fecha próxima una Asamblea Técnica para elaborar un plan de cooperación entre estas naciones.

NO EXISTE RECUERDO DE PEORES CRISIS

—El Continente americano no tiene memoria de una crisis comercial, económica y financiera, como la que viene desarrollándose desde hace más de un año, a consecuencia de la depresión mundial de los negocios. Esta crisis continúa abatiendo las fuerzas vitales de la economía continental y se muestra especialmente violenta en los países latinoamericanos, por su condición de deudores. Paralizada en grandes proporciones la exportación de los productos naturales y envilecido, por consiguiente, los precios de esos productos, las naciones latinoamericanas carecen de las entradas suficientes para el servicio ordinario y extraordinario de sus necesidades. Han debido restringir los gastos de administración, han sacrificado sus programas de avance educativo, de progreso general y de obras públicas reproductivas. La riqueza acumulada a costa de perseverante esfuerzo, a lo largo de los años de vida independiente, se desvaloriza y los ciudadanos pierden, junto con su capacidad tributaria, el espíritu de iniciativa industrial y comercial. Y lo que es aún más grave, la situación no permite mantener en su integridad, la cuota de recursos destinada al progreso social de las masas obreras y de los empleados públicos y particulares, cuyo bienestar es la base de la organización moderna y de la seguridad de la producción.

LATINO-AMERICA SE ANIQUILA LENTAMENTE

Los países latino-americanos van aniquilándose paulatinamente. Sus reservas de oro están emigrando para el pago de importaciones y deudas públicas. Cada día que transcurre bajo esta circunstncia, disminuye la potencialidad compradora de estos pueblos y su capacidad consumidora, de donde resulta que las naciones acreedoras a las cuales se ha pagado siempre puntualmente con el producto de las exportaciones, se resienten en sus industrias porque existe la imposibilidad de comprarles sus manufacturas.

EL GOBIERNO DE CHILE DICE:

El Gobierno de Chile, al tratar de este asunto, ha lanzado al país esta consideración:

«Parece llegado el momento en que expongamos con toda franqueza nuestra verdadera situación, como lo han hecho en oportunidades críticas otras naciones de Europa y como lo acaba de hacer el Presidente de los Estados Unidos, con la mira hacia el restablecimiento económico mundial. Es inútil buscar expedientes dilatorios y tomar medidas artificiales que resultarían estériles y gravosas. Pongámonos con entereza frente a la realidad que es la misma para todos los pueblos americanos y de común acuerdo, formulemos las ideas de cooperación. Animados de la misma buena fe, de los mismos propósitos de trabajo y de los mismos principios, sólo falta la acción colectiva.»

INDISPENSABLE LA ASAMBLEA TECNICA

—A este efecto—nos dice el señor Gelabert—resulta indispensable que una Asamblea Técnica discuta los puntos esenciales que hayan de recomendarse para concertar un plan de cooperación, y en esta guisa, el Gobierno de Chile, con el más amplio espíritu de solidaridad, someterá a la consideración de los Gobiernos americanos un proyecto de programa para esa Conferencia, que se podría celebrar dentro del más breve plazo en sitio y fecha que se acordara.

PROGRAMA DE LA CONFERENCIA

Unión aduanera.—Estudio técnico de sus posibilidades desde el punto de vista de la cooperación interamericana.

Desocupación.—Estudio del problema desde el punto de vista de realizar un programa de Obras Públicas y de vías de comunicaciones que faciliten al mismo tiempo el comercio interamericano.

Armamentos.—Estudio de medidas destinadas a presentar ante la Conferencia Mundial de la reducción de armamentos de febrero de 1932, un punto de vista común a los países americanos que en el hecho, disponga de cuadros en activo.

Problema económico-financiero. — Exámen de los medios para mantener la capacidad de pago de los compromisos financieros de los Gobiernos. Medios para substituir momentáneamente las fuentes ordinarias de créditos internacionales. Consideración de los sistemas de emergencias para detener, de acuerdo con la Banca Internacional, la salida de oro cuando la paralización de exportaciones restrinja el mercado de letras, y, por último, un plan de cooperación general en materia económico-financiera.

ANUNCIOS CLASIFICADOS DE ULTIMA HORA

A-1. Habana.

SAN RAFAEL No. 152, D

Se alquilan los pisos alto y bajo de esta moderna casa con comodidad para regular familia. Cada uno cuenta con tres dormitorios, sala y baño completo. El alto tiene una habitación para sirviente, con su servicio. Las llaves en la bodega de San Rafael y Soledad. Informan, doctor Arturo A. Vázquez. San Pedro número 6. A-9619.

A1 56106 7 dic 15

ALQUILO en 21 pesos bajos de Picota 87, para alguna industria, depósito o familia. Sala grande, comedor, tres cuartos. Informes en la misma o en la esquina O-Farrill.

A1 55851 5 dic 10

ALQUILO bajos, San Lázaro 235, entre Gervasio y Belascoaín; también, bajos antiguos de Virtudes 118. Informes: F-4102.

A1 56012 7-10 Dic.

SAN RAFAEL 122. Alquilo piso alto de esquina, moderno, sala, comedor, tres cuartos, baño moderno, servicio de criados. La llave en la bodega. A-2524.

A1 55836 5-11 Dic.

A-2. Vedado y Príncipe

CALLE K entre 21 y 23. Edificio Reigada. Alquilo casitas, jardín, portal, sala, cuarto, cocina, baño con luz a $16.00.

A-2 55998 6-12 Dic.

VEDADO: Alquilo magníficos altos, 7 habitaciones, $50.00; bajos, cinco habitaciones, portal, jardín, $40.00; casa dos plantas, cinco habitaciones, los altos $65.00. 11 entre L. y M. F-4102.

A2 56013 7-10 Dic.

A-6. Concha y Luyanó.

ALQUILO casitas nuevas a 11 y 12 pesos, completas, con luz, mes y medio en fondo. Luyanó 134, teléfono M-3159.

A6 56119 7 dic 10

ALTOS MODERNOS BARATOS

Se alquilan, calle Arango 179, detrás de La Benéfica, sala, saleta, dos cuartos, baño intercalado. Informes, llaves, bajos.

A6 56087 7-10 Dic.

B-2. Locales y Naves.

NAVE DE 500 METROS POR $30

Se alquila, calle Manuel de la Cruz 21, (antes Municipio), a dos cuadras de la Calzada Luyanó. Informan y llave, Arango 179, bajos.

B2 56086 7-10 Dic.

B-4 Habitaciones

VEDADO: Línea 91, esquina Seis, alquilo hermosísima habitación esquina brisa, con lavabo agua corriente, gran portal, vista calle, caben cuatro o cinco personas; otra con baño, propia matrimonio, casa honorable. Magnífica comida. Precio módico. F-5632.

B4 55701 4-8 Dic.

CAMPANARIO 121 entre Reina y Salud, se alquilan habitaciones, frescas, con luz permanente. Precios muy reducidos. En la misma informan.

U H B4 22 nov Ind.

EN LA VIBORA: Lugar alto y casa de familia respetable, una habitación con ventana a la calle, fresca y ventilada, con servicio o sin ella. Tranvías en la esquina. X-2793.

B4 56011 7-12 Dic.

$9.00 Y $12.00 HABITACIONES con balcón, luz y lavabo, Villegas 21, esquina a Empedrado, con o sin muebles. Informes: Encargado. M-9447.

B4 56097 7-12 Dic.

EL GOBIERNO Y EL ASUNTO DEL DR. MUJICA

MADRID, diciembre 7.—ST.—El ministro de Justicia ha enviado un memorandum al Nuncio, dándole cuenta de haberse recibido en aquel Ministerio, la petición por parte de la Nunciatura, de noticias acerca de los motivos que determinaron las resoluciones adoptadas en la persona y cargo del doctor Múgica obispo de Vitoria y agrega que tiene que manifestar que no es posible aún hacer declaración alguna pues no se ha de ocultar al Nuncio lo delicado de la cuestión, ya que no se ha aquietado todavía la exaltación que dió motivo a la resolución aludida y el Gobierno no debe antes de tiempo, poner de manifiesto los motivos que le obligaron a proceder en la forma que lo hizo.

BARCELONA, diciembre 7. ST. Con todo rumbo y solemnidad se ha celebrado en el Santo Angel de Hostsfranch el bautizo de un niño nacido en el pueblo Español de la Exposición.

Asistieron muchas autoridades y otras distinguidas personas.

Actuaron de padrinos el señor Amat y la señora Limona, quienes agasajaron espléndidamente a los numerosos invitados.

El MEJOR Vendedor: el Anuncio en el Diario de la Marina
FUNDADO EN 1832
PRADO 103-T. A-2425, A-3333

N. GELATS & Co.
Habana BANQUEROS Aguiar 106-108
Vendemos cheques de Viajeros Pagaderos en todas partes del mundo y Cartas de Crédito Circulares en las mejores condiciones.
"SECCION DE CAJA DE AHORROS"
Recibimos Depósitos en esta Sección Pagando el 2 por 100 Anual. Todas estas operaciones pueden efectuarse también por correo.

AGENCIA DE COLOCACIONES

"LA MATANCERA"

A-7740: Sirve rápidamente cocineras, criadas, toda clase de servidumbre y empleados de ambos sexos, con referencias. Calle Sol 111. Servicio permanente a todas horas.

X 51376 6-8 Dic.

AGENCIA «EL SOL», San Lázaro 201. Ofrecemos cocineros, criados, chauffeurs, camareros, jardineros, cocineras, criadas manejadoras y toda clase de servicio, con referencias. Teléfono M-1860.

55983 8—9 Dic.

SE SOLICITAN

S-2. Cocineras y Cocineros.

SE SOLICITA joven española que sepa bastante de cocina, sea limpia y buena presencia. Dormir en la colocación y traiga referencias. 23 número 246, bajos.

S2 56107 7 dic 9

S-3. Manejadoras.

SE NECESITA una buena manejadora. Debe traer referencias y saber su empleo. Almendares 22, en Marianao.

S3 56035 7-9 Dic.

S-12. Solicitudes Varias.

SOLICITAMOS personas tengan libros usados, compramos en todas cantidades. Llame ahora mismo, I-3382. Vamos inmediatamente por lejos que sea. I-3382. Dinero en mano, no tenga pena.

S12 56113 7 dic 9

SE OFRECEN

O-1. Criadas y Criados.

SE OFRECE una joven catalana criada, sabe coser y cortar, fina, habla regularmente inglés, la otra muy competente en servir comedor o lavar. Tienen inmejorables referencias. Teléfono M-7122.

O1 55935 6-9 Dic.

SE OFRECE un joven español para criado de mano, es práctico en el servicio a la rusa, tiene referencias de las casas más distinguidas, sale al campo si es preciso. Telf. FO-7231.

O1 56109 7 dic 9

DESEA colocarse una joven española de criada de mano o de comedor y una señora de mediana edad de criada de mano, tiene referencias. Informan, Carmen, teléfono A-5394.

O1 56105 7 dic 9

UNA JOVEN y una muchachita de 14 años, de color, desean colocarse de criadas de mano. Telf. A-6682.

O1 56100 7 dic 10

DESEA colocarse una joven española para criada de mano o manejadora, tiene buenas referencias. Informan, teléfono F-6281.

O1 56102 7 dic 9

SE DESEA colocar una muchacha española para limpieza si es matrimonio o corta familia y casa chiquita, también cocina, no le importa ir a las afueras de la Habana, es formal y trabajadora, tiene referencias. A-5394.

O1 56101 7 dic 9

UNA MUCHACHA española, desea colocarse de criada de cuartos o comedor, sabe coser; tiene recomendaciones de las casas donde ha trabajado. Telf. U-3632.

O1 56008 7-9 Dic.

DESEA colocarse una joven española de criada de mano, manejadora o de cuartos, entiende algo de cocina, tiene referencias y sabe cumplir su obligación. Calle 30 número 6 entre 15 y 17, Vedado. F-2685.

O1 56099 7 dic 10

SE DESEA COLOCAR un criado para casa particular, ha trabajado en las mejores casas y tiene referencias de las mismas y si es necesario, garantía en efectivo. F-1849.

O 56021 7-11 Dic.

SE DESEA colocar una señora española para criada de mano o habitaciones, tiene referencias, sabe lavar y planchar. Telf. F-4433.

7 dic 10

SE DESEA colocar una española de criada de mano, cuartos, comedor o manejadora. Informan, A-1727. Reina 98. Con referencias.

O1 56117 7 dic 9

OFRECESE criada de mano, española, sabe servir muy bien la mesa, tiene buenas referencias; también una criada de cuartos, sabe coser y zurcir bien, con referencias buenas y sin pretensiones. Llame A-4175.

O1 56116 7 dic 9

SE OFRECE joven española para criada de mano o cocinar, tiene referencias. Informan, Telf. F-4074.

O1 56114 7 dic 9

DESEA COLOCARSE una joven española de criada de mano o manejadora; tiene buenas referencias, sabe trabajar muy bien. Para más informes: Telf. F-1661.

O1 56038 7-10 Dic.

DESEA COLOCARSE una muchacha española de criada de mano o de cuartos, sabe planchar ropa fina de señora, no le importan las dos cosas, siendo corta familia; tiene referencias. X-3267.

O1 56041 7-10 Dic.

SE DESEA COLOCAR una joven española para criada de mano, manejadora o todo el servicio de un matrimonio. Informan: Telf. F-6197.

O1 56053 7-9 Dic.

SE OFRECE UNA muchachita blanca, de 14 años para limpiar. Telf. F-2903.

O1 56055 7-9 Dic.

SE OFRECE un buen criado de mano, acostumbrado a trabajar con familias conocidas y no tiene pretensiones. Informan: F-1713.

O1 56051 7-10 Dic.

DESEA COLOCARSE muchacha española de criada de mano o matrimonio: tiene buenas referencias. Telf. A-6531.

O1 56071 7-9 Dic.

SE DESEA COLOCAR una joven española para criada de mano o de cuartos o para cocinar y limpiar; tiene buenas referencias, desea casa de moralidad. Informan: Telf. F-6180.

O1 56073 7-9 Dic.

SE DESEA COLOCAR una joven española, para criada de mano o manejadora, entiende de cocina; tiene referencias. Telf. U-6747.

O1 56090 7-10 Dic.

UNA JOVEN española desea colocarse de comedor o criada de mano, ha trabajado siempre en muy buenas casas, no tiene inconveniente en salir fuera de la Habana con familia de moralidad. Telf. M-5567.

O1 56111 7 dic 9

SE OFRECEN

SE DESEA COLOCAR una joven española de criada de mano o manejadora, no le importa ir al campo; entiende de cocina, desea casa de moralidad. Telf. A-5527.

O1 56093 7-9 Dic.

SE DESEA COLOCAR una joven española en casa de moralidad, de criada de mano, de cuarto o de comedor; tengo referencias. Telf. A-5758.

O1 56094 7-9 Dic.

SE DESEA COLOCAR una joven española de criada de mano, sabe lavar y planchar para un matrimonio; tiene referencias. Llamen al Telf. I-6600, Cerro, calle Zaragoza 31.

O1 56089 7-9 Dic.

SE OFRECEN dos sirvientas finas, una catalana, lo mismo comedor, coser y cortar; habla inglés; la otra también sirve bien comedor o lavar. Referencias inmejorables. M-7122.

O1 55934 6 dic 9

O-2. Cocineras y Cocineros

SE DESEA colocar una joven española para cocinar solo; cocinar y limpiar siendo corta familia, es formal, desea buena casa. Informan, teléfono M-2111.

O2 56108 7 dic 9

DESEA colocarse española para cocinera o para todo siendo corta familia, tiene referencias, teléfono I-7809.

O2 56115 7 dic 9

DESEA colocarse española de cocinera, buenas referencias de casas que trabajó; I-6164.

O2 56104 7 dic 9

DESEA colocarse una joven española para cocinar y limpiar, es muy formal y trabajadora, sabe cumplir muy bien con su obligación y tiene muy buenas referencias. Telf. M-2464.

O2 56112 7 dic 9

DESEA COLOCARSE una cocinera o para ayudar a la limpieza, corta familia. Informan: Telfs. F-4703 F-3233

O2 56034 7-10 Dic.

SE DESEA COLOCAR una buena cocinera repostera, tiene referencias, en casa que no sea mucha familia. Informan: I-7547.

O2 56068 7-9 Dic.

DESEA COLOCARSE una joven española para cocinar o cocinar y limpiar a corta familia. M-3219.

O2 56074 7-9 Dic.

DESEA COLOCARSE superior cocinera repostera, muy práctica, toda clase comidas finas y bien presentadas, inmejorables referencias, española, duerme o no en la colocación. Telf. M-2464.

O2 56085 7-9 Dic.

SE OFRECE inmejorable cocinera de color, cubana, solamente para cocinar y otra también cocinera, ayuda la limpieza o criada de mano, sabe lavar; ambas con referencias; salen de la Habana. M-7122.

O2 55935 6 dic 9

COCINERO ESPAÑOL, mediana edad, se ofrece para colegio o clínica, sabe hacer de todo lo que comprende la cocina; también va al interior; tiene referencias. Informan Telf. M-7815

O2 56063 7-10 Dic.

DESEA USTED una cocinera repostera, criada de mano, cuartos, costura o comedor, o manejadora del país, o extranjera, con referencias. Llame al F-3038. C. y Calzada, Vedado.

O2 56095 7-10 Dic.

O-3. Manejadoras.

SE OFRECE joven española para manejadora o criada de mano; tiene referencias. Informan: FO-2496.

O3 56048 7-9 Dic.

O-6. Choferes

SE DESEA COLOCAR un chofer español, particular o comercio; tiene buenas referencias, 13 años de práctica. U-4680.

O6 56039 7-9 Dic.

DESEA colocarse chófer español experto en toda clase de máquinas, sin pretensiones de mucho sueldo, tiene referencias de casas conocidas, teléfono A-2494.

O6 56103 7 dic 9

CHAUFFEUR español desea casa de comercio o particular para trabajar. razón, Telfs. F-6182, FO-2726.

O6 54929 30 dic 8

SE COMPRAN

C-1. Casas

COMPRO UNA CASA

De 4 a 5 mil pesos, sin hipoteca, doy en efectivo una bodega, sola esquina, barrio San Leopoldo, devuelvo o admito dinero. Informes: Reina 3, Vivero.

C1 56091 7-10 Dic.

SE VENDEN

V-1. Casas.

VENDO A PLAZO Santovenia 3, con dos casitas al frente, con sala, comedor, dos cuartos cada una y siete cuartos bajos y siete altos y un hermoso solar yermo de 325 metros. Todo muy barato. Para tratar: Industria 160, Gran Hotel América.

V1 55830 5-11 Dic.

VENDO casa moderna, mil doscientos pesos, o reconocer quinientos y el resto a la firma. Sala, cuarto, comedor, cocina, baño, patio. Concordia 23, Nicolás.

X1 56122 7 dic 10

V-4. Establecimientos.

SE VENDEN enseres de una vidriera tabacos, cigarros, $30; y enseres de bodega, vidriera lunch, nevera. Informan, Zulueta número 52, Alonso.

V4 56110 7 dic 10

VENDO un puesto de productos del país, por tener que atender a otro negocio. Informan en el mismo, de 12 a 1. Compostela 47.

V4 56118 7 dic 10

VENDO en 200 pesos los utensilios de bodega ya montada, dentro de un pasaje que hay 26 casas, tiene vida segura. Luyanó 134. Teléfono M-3159. García.

V4 56120 7 dic 10

V-5. Muebles y Prendas.

VENDO juego cuarto tres cuerpos, lunas por dentro, el escaparate caoba; chiffonier $75; radio Majestic 1931, nuevecito $70; costó $165. Jesús del Monte 27, altos, teléfono A-5704.

V5 56123 7 dic 10

V-7. Automóviles y Accesorios

SE VENDE una preciosa cuña «Baby Marmon», de cinco pasajeros. Barata, pero al contado. FO-7052. Almendares 22.

V7 56035 7-9 Dic.

MAGNIFICA OPORTUNIDAD: Tengo que vender urgentemente Buick ligero 1926. Excelentes condiciones, a toda prueba. Baratísimo. Buenos Aires 25, esquina Agua Dulce, garage. De 8 a 11 a. m.

V7 56098 7-10 Dic.

V-8. Instrumentos de Música

SE VENDE un piano de uso Pleyel francés. Se da muy barato. Informan: Reina 83, altos, Pérez.

V8 56062 7-12 Dic.

V-12 Objetos Varios

VENDO ARMATOSTES de bodega y demás útiles, muy baratos, de construcción moderna y una contadora National, modelo núm. 346. Telf. X-3519

V12 56088 7-10 Dic.

DINERO E HIPOTECAS

HIPOTECAS. Tengo dinero en todas cantidades, con garantía de la actualidad, a buen tipo y rápido. Concordia 23. A-7750. Nicolás.

Z s o 56121 7 dic 17

Los Económicos del DIARIO

CUANDO una persona seria —dama, o caballero— desea un empleo decoroso y duradero, en el que el sueldo aunque no sea grande, se cobre puntualmente, ofrece sus servicios en el DIARIO varios días, y el destino digno en una casa solvente aparece pronto.

Los LEE quien Puede PAGAR

¿HASTA CUANDO?

(Continuación de la página ONCE)

das clases y edades que no han sentido un movimiento de amor hacia el ser que no ha pedido venir al mundo y ha venido por culpa de la mala criatura que lo ha concebido. Esa pobre mujer caida y deshonrada en la plenitud de su vida, cuando ansiaba una existencia de placeres aunque estos proviniesen del vicio; estaba en la mejor ocasión, para repudiar eso que otras mujeres juzgan estorbo. En el fondo de la depravación física latía la virtud, la moral más pura, el amor de madre, arrostrando por él, trabajos y peligros. Quizás acumuló la fortuna que deja pensando que aprovechase a su hijo, posiblemente aspiraba a que una brillante posición del hijo la regenerase. ¿Quién sabe lo que ha llevado al otro mundo en su espíritu la pecadora a la cual Dios habrá juzgado mejor que los hombres. Dios sabe lo que encerraba el alma que vagó errante en un cuerpo enemigo de la honestidad, pero acaso no de la virtud. Tiene la policía habanera merecida fama de celosa, inteligente, pero todos recordamos crímenes que sin ser policías nos parecen fáciles de castigar ¿En qué consiste? Quedará también impune el de esta mujer que deja en el mayor abandono aunque con fortuna suficiente para educarse, un niño que pudo ser regeneración de la madre viciosa? ¿Dónde nació ese niño? Tiene patria y la patria está en el deber de hacer sin que nada le cueste, lo que merece como huérfano y como hijo. Los «jueces de menores» que existen en la República Argentina lo resuelven todo y bien.

PROFESIONALES

DRS. EN MEDICINA

DR. ABELARDO LABRADOR

Consultas gratis de 8 a 12 a. m. Pagas de 3 a 5 p. m. Enfermedades señoras, flujos crónicos, metritis, bronquitis, Corazón, riñones, diabetes, reumatismo crónico enflaquecimiento. Inyecciones Neo Salvasan. Angeles 8, entre Reina y Estrella. Telf. A-0801. Prof 51333 6-6 Dic.

IMPOTENCIA, Histerismos, Psicastenia, Neurataxia, Asma esencial, Neurastrofia, Epilepsia toxénica, etc., Terapia Fisiopsíquica. Curación rápida. Profesor Cardenal. Perseverancia 50, de 2 a 6. $5.00. M-8352.

Prof. 54223-33 25-10 Dic.

DR. FRANCISCO J. DE VELASCO

Corazón. Pulmones, Estomago. Intestinos

DR. RUBEN DE VELASCO

Corazón. Pulmones. Enfermedades de los niños

Consultas de 12 a 2 y de 1 a 3 Días laborables. Horas especiales previo aviso.

Salud 34. Telf. 0-1-1-1.

Prof. 52598 13-13 Dic

POLICLINICA INTERNACIONAL

Director, David Cabarrocas, San Miguel 130 entre Lealtad y Escobar. Teléfono U-2737. Cuando vaya al Hospital, Casa de Socorro o Sociedades, fíjese que la Policlínica Internacional da gratis consultas, reconocimientos, Rayos X, Rayos Ultravioleta, Luz Alpina, medicinas, inyecciones intravenosas, análisis, curas, etc.

Prfs. 55858 5 ene 5

ALQUILERES

A-1. Habana.

AVE. REPUBLICA 271: ALTO

Y bajo, sala, cuatro habitaciones, baño intercalado, comedor al fondo, cuarto y servicio de criados, cocina de gas y carbón. Informan: F-2134. Precio: $45.00.

A1 56082 7-13 Dic.

CARLOS III 16-B., C.

Alto y bajo, sala, saleta, cuatro habitaciones, baño intercalado, cocina de gas. Ultimo precio: $40.00. Informan: F-2134.

A1 56083 7-13 Dic.

SE ALQUILAN los altos de Benjumeda 19 a dos cuadras de Belascoaín, sala, tres cuartos, cocina y baño, agua caliente. Informan, en los bajos.

A1 56025 7-10 Dic.

SE ALQUILAN los altos de Compostela 189, todos decorados, muy frescos, por $33.00.

A1 56019 7-10 Dic.

EN $30.00 LA CASA Misión 15, esquina a Cienfuegos, sala, saleta, tres cuartos a brisa. La llave en los bajos. Informan: Telf. M-5503. Villamil.

A1 56057 7-12 Dic.

OQUENDO 5-D

Bajos, sala, saleta, cinco habitaciones, dos baños, comedor, cocina de gas, carbón, lavadero de ropa. Precio: $50. Informan: F-2134.

A1 56080 7-13 Dic.

ALQUILERES

CASAS DE BALCELLS

ACOSTA 76. Se alquila la planta alta con sala, saleta, cuatro cuartos, comedor al fondo, cuarto para criados y otro en la azotea, precio, $50.

AMARGURA 18. Se alquilan los bajos de esta casa, propios para almacén o pequeña industria, en $35.

ARAMBURU 23 F. Se alquilan los bajos compuestos de sala, comedor, tres cuartos y baño intercalado, en $30.

CARDENAS 25. Se alquilan los bajos con sala, saleta, tres cuartos y cuarto de baño, en $42.

CASTILLO 101. Inmediata a Cristina se alquila esta casita en $18.

CORRALES 11. Se alquila la planta baja, propia para pequeña industria o comercio, $32.

CORRALES 15. Próxima a Cienfuegos, se alquila la planta baja con sala, comedor y dos cuartos en $30.

CRISTINA 28. Casa con sala, comedor, tres cuartos y servicios sanitarios en $32. (Inmediata a Castillo).

ESTRELLA 204. Próxima a Subirana, se alquila esta casa con sala, comedor y dos cuartos, en $22.

GALIANO 117. Se alquila la planta baja de esta casa que hace esquina a la calle Barcelona, propia para establecimiento de importancia. Capacidad 400 metros cuadrados.

INDIO 36 Y 38. Las plantas altas de ambas casas, con sala, dos cuartos y servicios, se alquilan a $25.

JUAN DELGADO Y LIBERTAD. Se alquilan varias casitas con sala, comedor, dos cuartos, baño intercalado y jardín, en $23.

NUEVA DEL PILAR 22. Se alquilan en $40 los amplios, cómodos y ventilados altos que hacen esquina a Benjumeda. Cuatro cuartos de 4 x 4.

OBRAPIA 88. Se alquila la planta baja, apropiada para pequeño establecimiento, en $40.

OBRAPIA 93. Amplio local propio para garage, almacén o industria, se alquila en $85.

PROGRESO 15. Primer alto con sala, saleta, comedor, cuatro cuartos y baño intercalado, se alquila en $45.

SAN JOAQUIN 12, 14 y 20. Situadas entre Santa Rosa y Cádiz, se alquilan estas casas con sala, saleta, comedor, tres cuartos y cuarto de baño en $27, $30 y $27, respectivamente.

SITIOS 69. Propia para pequeño comercio se alquila esta casa, que hace esquina a Manrique, en $40.

SOLEDAD 36 entre SALUD y JESUS PEREGRINO se alquilan varias casas con sala, comedor y tres cuartos en $31. En la propia manzana otras casas de más bajo alquiler y en el pasaje de Jesús Peregrino 76, viviendas a $16.

TROCADERO 67. Se alquilan los altos compuestos de sala, comedor, 3 cuartos, cuarto de baño, servicios y bomba para elevar el agua.

VIVES 80. Planta baja con sala, comedor, cinco cuartos y servicios, en $32.

PARA informes sobre las anteriores casas dirigirse a J. BALCELLS y Cía. San Ignacio 33. A-2766.

A1 CT 5 dic 15

AGUIAR 134, ENTRE MURALLA Y SOL

Se alquila un piso compuesto de sala, recibidor, cuatro habitaciones amplias, baño intercalado, agua abundante, timbre eléctrico, comedor, cocina de gas, pantry, lavadero y cuarto de criados con servicio sanitario completo, acera de la brisa. Informan, J. Barquín y Compañía, Muralla y Aguiar, Telf. A-7858.

A1 55869 5 dic 15

SE ALQUILAN

A. DE LA REPUBLICA 318

Entre Escobar y Gervasio, modernos pisos altos y bajos, sala, dos habitaciones, baño intercalado, comedor al fondo, cocina y servicios. Alquiler, $30. Verlos de 8 a 12 a. m.

SAN MIGUEL 118

Entre Campanario y Lealtad, modernos pisos altos y bajos, con todas comodidades. Alquiler, $50, verlos de 2 a 6 p. m.

ESCOBAR 113

Entre Salud y Reina, modernos bajos, sala, saleta, cinco habitaciones, baño intercalado, cocina y servicios. Alquiler, $50. La llave en la misma.

SUAREZ 137

Modernos bajos con sala, dos habitaciones, baño completo, comedor y cocina. Alquiler, $22. La llave en la misma.

Informan:

COMPAÑIA DE SEGUROS "EL IRIS"

Empedrado No. 34. Telf. A-1294.

A1 55868 5 dic 9

ALQUILO recién pintado, Gloria 95, altos, esquina Angeles. Sala, dos cuartos, comedor, baño, cocina, rebajada, $20. Llaves, bodega. U-4742, A-6524.

A1 55888 5 dic 11

ALQUILO moderna, cerca Carlos III, Almendares 25 1-2, bajos, sala, dos cuartos, comedor, baño completo, cocina, patio. Rebajado, $20. Llaves bodega, U-4742, A-6524.

A1 55884 5 dic 11

ALQUILO Desagüe 75, bajos, casi esquina Franco, Sala, saleta, comedor, 3 cuartos, patio, baño, cocina. Alquiler 27 pesos. Llave Franco A casi esquina Desagüe.

A-1 55929 6-9 Dic.

SE ALQUILAN los altos de Esperanza 59 entre Antón Recio y San Nicolás. La llave en la bodega. Informan teléfono A-9753.

A-1 55943 6-21 Dic.

SE ALQUILAN los modernos y ventilados altos, primer piso, de Belascoaín núm 33, entre Neptuno y Concordia, compuestos de sala, saleta, tres cuartos, baño intercalado completo y cuarto y servicio de criados. Alquiler $40. Para verlos de 2 a 4. Teléfono F-2527.

A-1 55924 6-12 Dic.

ALQUILO muy baratos, bajos de Curazao 13, frescos y ventilados a una cuadra de Egido entre Luz y Acosta. Informan, Monte 58, teléfono A-6826.

A-1 55942 6-12 Dic.

MONTE 267 (entre Carmen y Rastro) núm. 32-36. Espléndidos pisos nuevos, sala, saleta, tres habitaciones y baño intercalado, comedor, cocina, calentador gas, servicio criados. Informes, Llaves Monte 317. Teléfono: A-6045.

A-1 56003 6-8 Dic.

CONCORDIA 2 altos, sala, recibidor, comedor al fondo, 3 habitaciones, baño completo, cuarto y servicio de criados, moderna y lujosa. Llave en bajos. Telf. I-5567.

A-1 56002 6-9 Dic.

CONDE Cañongo entre Galiano y San Nicolás, buenos altos para corta familia; la llave en la pajafería de Galiano número 25. Informan, FO-7011.

A1 55866 5 dic 8

GANGAS
SE ALQUILAN
CON O SIN MUEBLES. MAGNIFICO EDIFICIO. DRAGONES Y AMISTAD. PROPIO PARA HOTEL. APROVECHE TEMPORADA. PRECIO DE SITUACION. A-4358, M-6263. ALTOS BOTICA "SARRA"
A1 6930 2 Nov. Ind.

ALQUILERES

SE ALQUILAN

CASAS MODERNAS

JOVELLAR 27, entre Aramburo y Hospital, sala, comedor, dos habitaciones, baño y cocina. $27.00 y $32.00

JOVELLAR 30 y 31, entre Hospital y Espada, sala, comedor, dos habitaciones, baño y cocina. $18.00, $20.00 y $21.00.

JOVELLAR 30 y 51, entre Hospital pital, recibidor, sala, cuatro habitaciones, baño, comedor, cocina, cuarto y servicio de criados. $45.00.

VAPOR 43, 45 y 47, entre Hospital y Espada, sala, comedor, dos habitaciones, baño y cocina, $25.00 y $30.00

CALLE 16 número 3, entre 9 y 11, en el Vedado, sala, comedor, dos habitaciones, baño, cocina, cuarto y servicio de criados, $30.00 y $20.00.

CALLE TERCERA número 381, entre 2 y 4, en el Vedado, recibidor, sala, cuatro habitaciones baño, comedor, cocina, cuarto y servicio de criados. Precio de situación.

SAN JOSE 111, entre Oquendo y Soledad, sala, dos habitaciones, baño y cocina, $18.00.

MAZON 35 y 37, entre Valle y Zapata, sala, comedor, tres habitaciones, baño, cocina, cuarto y servicio de criados, $25.00. y $27.00.

INFORMES: OFICIOS 22, ALTOS. TELF. M-9837.

A1 55821 5-20 Dic.

SE ALQUILA el primer piso de San José esquina a Lealtad, precio de situación, la llave en el segundo piso. Telf. U-Q7563.

A1 55852 5 dic 9

BERNAZA 39, alquilo altos amplios, frescos, sala, saleta, comedor fondo, cinco habitaciones con lavabos agua corriente, baño completo, cuarto servicio criados, cocina. Informes A-3568.

A1 55864 5 dic 8

HOSPITAL 16, altos, alquilo primero y segundo piso de esta casa, situada entre Jovellar y San Lázaro, compuestas de sala, recibidor, 4 cuartos, baño intercalado, comedor al fondo, cocina, cuarto y servicios criados. Llaves en la misma. Precio, primer piso, 50 pesos, segundo piso 45 pesos. Informan, teléfono A-8980. Edificio Gómez Mena, departamento 705, Obispo y Aguiar.

A1 55870 5 dic 10

EN PRADO

Tres pisos. Esquina de sombra. Cerca del Malecón. Para embajada, club, colegio, conservatorio, huéspedes. Autorizo reformas para comercio en todo o por pisos. M-6589, M-3813.

A1 55912 5 dic 8

COMPOSTELA 117, bajos, alquilo esta casa propia para establecimiento; está Muralla y Sol. Llaves en los altos. Precio 45 pesos. Informan, teléfono A-8980. Edificio Gómez Mena, departamento 705, Obispo y Aguiar.

A1 55872 5 dic 10

OBISPO 84, primer piso, alquilo esta casa entre Villegas y Bernaza, con sala, comedor, cinco habitaciones, baño, cocina y servicios; llaves en los bajos. Precio 60 pesos. Informan, teléfono A-8980. Edificio Gómez Mena, departamento 705, Obispo y Aguiar.

A1 55871 5 dic 10

ALQUILO, recién pintado, Sol 46, altos, sala, recibidor, 6 cuartos, comedor al fondo, baño completo, cocina, servicios, cuartos criados, rebajada, $55. Llave bodega en frente. U-4742. A-6524.

A1 55891 5 dic 11

EN $22, hermosos bajos, Condesa 48 entre Lealtad y Escobar. Llave, bodega en frente. Informan, San Lázaro 119, altos. M-9033.

A1 55875 5 dic 7

HERMOSOS ALTOS: San Rafael número 279, entre Basarrate y Mazón, sala, comedor, cuatro cuartos, baño y demás comodidades, acabada pintar, fresquísima, gran patio y entrada de criados. Informan: F-3833.

A1 55649 4-10 Dic.

ALQUILO casa, Trocadero y Amistad, altos, acabada de fabricar, 3 cuartos, baño completo intercalado, comedor y sala decorados, cocina, servicio de criados, pantry, despensa y lavadero. Las llaves e informes en la azotea.

A1 55876 5 dic 15

CHACON 9, buena y barata casa para familia o establecimiento, $40. La llave en la vidriera de tabacos por Aguiar. Informar, FO-7011.

A1 55867 5 dic 8

SAN LAZARO número 108 entre Aguila y Crespo, cómoda y buena casa, $40. La llave en el 110. Informan, FO-7011.

A1 55865 5 dic 8

PRADO 107. Se alquilan los pisos principal y segundo, junto o separado. Se compone cada uno de sala, recibidor, ocho habitaciones amplias, baño, hall, comedor, cocina; propio para asociación o club. Precio, $100 cada uno. Informan, Bufete de Arellano, M-3936.

A1 55793 5

Fué Reelegida para el Año 1932 la actual Directiva de la Colonia Esp. de Placetas

El acuerdo fué tomado por unanimidad. Función benéfica de las Damas Mercedarias. Viajeros. Traslado. Visita. Saludo

El pasado domingo, fué proclamada la directiva que ha de regir los destinos de la Colonia Española de Placetas, en el venidero año 1932.

Fueron reelectos sus actuales dirigentes por unánime acuerdo de los asociados que le ratifican con ello su confianza y premian la loable y fructífera labor rendida en el año que ya expira.

Seguirá pues, presidiendo la Conolia, el joven Isolino Patiño, tan estimado en nuestros círculos sociales por su caballerosidad y proceder que le ha granjeado el aprecio de todos y cuya actuación al frente de la prestigiosa institución hispano-cubana ha sido a la entera satisfacción de sus miembros y de nuestras familias que asiduamente asisten a sus fiestas.

He aquí la relación completa de la Directiva confirmada.

Presidente, Isolino Patiño; Vice, Angel Alvarez; Tesorero, José Caso; Vice, Antonio Díaz Roca; Secretario, Jacinto Aragón; Vice, Carlos García.

Vocales: José Ma. López, Donato López, Gaspar Alvarez, César Quesada, Adolfo Torres, Rafael Menéndez, Eduardo Dorna, Bernardino Talavera, Ramón López Sainz, Agustín Rodríguez, Fernando Abreu y Angel García.

Muchos éxitos les deseamos esperando que el más completo triunfo premie sus esfuerzos e iniciativas.

FNCION BENEFICA

Las Damas Mercedarias, benemérita institución que tantas buenas obras ha realizado desde su fundación en esta villa, labora activa e intensamente para crear un fondo de Navidad, con el que ofrecerán una cena de Noche Buena a los desheredados de la suerte.

Con tal motivo se organiza una Velada en el «Eligio Torres», en la que tomará parte principal la Compañía de Alfonso Torres, que tan buena aceptación ha tenido de nuestra sociedad, la cual ha ofrecido su concurso desinteresadamente.

Distinguidas señoritas y jóvenes de la localidad también prestarán su concurso a tan altruista obra, presentando números de cantos y bailes.

Dado el fin que se persigue, es indudable que todos les prestarán su cooperación premiando con ello la humanitaria labor que se han impuesto entre otras, Onelia Monteagudo, Elenita Rodríguez y María Amada Gutiérrez, almas de esta benéfica función.

DISTINGUIDOS VIAJEROS

Procedente de la capital disfruta de unos días de asueto junto a sus familiares aquí residentes, el Dr. José Agustín Moreno, distinguido miembro de nuestra sociedad.

—Hemos tenido el gusto de saludar al señor Florentino Coca, que pasará las presentes navidades entre los suyos. Viene de Ney York donde residió por todo el año.

Les reiteramos nuestro afectuoso saludo.

MEJORADO

Después de varios días recluído en cama, sufriendo los efectos de pertinaz dolencia, ha mejorado notablemente un distinguido enfermo, el señor Sergio Rojas, miembro prestigioso de nuestra sociedad.

Mucho nos alegramos de dicha mejoría, haciendo votos por su total restablecimiento.

GRATA VISITA

En días pasados fuimos honrados con la visita del señor José Calero, caballeroso y atento Corresponsal-viajero del DIARIO.

Asuntos relacionadso con su cargo motivaron su visita, que fué de intensa satisfacción para nosotros.

Que haya rendido una feliz jornada, son mis fervientes deseos.

EN EL «ELIGIO TORRES«

Grandes y beneficiosas innovaciones han introducido en el amplio coliseo, los nuevos empresarios Fuertes, León y Martínez.

Un ambiente de limpieza, de refinamiento se respira allí, lo que unido a la calidad de los diarios espectáculos que se ofrecen, hacen que se vea la sala colmada noche a noche de un público distinguido integrado por nuestras principales familias.

Dentro de poco quedará instalado un excelente equipo Vitaphone, que permitirá con la mayor perfección, ver y oir, las últimas creaciones del cine sonoro.

Martínez, el diligente administrador, siempre atento y solícito, elevará el nivel del espectáculo para corresponder a la cooperación que todos le prestan asistiendo a sus funciones elegantes.

EN EL DEPORTIVO

Construído ya, el «floor» de basket en los terreno sdel «Parque Deportivo».

Se iniciaron las prácticas con el mayor entusiasmo y espérase que para fines del presente año, nos visite algún quinteto frente al cual puedan lucir sus facultades nuestros baskebolistas.

El pasado domingo, abrió de nuevo sus puertas el Parque con un reñido encuentro de foot-ball. Siguen ahora los matchs, sin interrupción.

Para el domingo 13, está anunciada la visita del once de Sancti-Spíritus y así diversos y fuertes equipos.

De plácemes, pues, está la afición.

MARIA DE LA OBRA

Trasladó su residencia, tan estimada señora.

María de la Obra, distinguida redactora de las notas sociales de «El Mundo» en esta villa ha instalado su domicilio en 2a. del Norte entre 2a. y 3a. del Oeste, bajo del edificio «Europa».

Muchas felicidades le deseamos en su nuevo hogar.

Armando Trujillo.

VELADA LIRICO LITERARIA A BENEFICIO DE LOS NIÑOS POBRES, DE LAS MARTINAS

Con el objeto de recabar fondos para socorrer a los niños pobres de las Escuelas de este pueblo, está preparando para llevar a cabo el domingo 13 del actual, una velada dicho Centro de enseñanza, señor Simón Prieto, auxiliado eficazmente por las demás profesoras, por la Asociación de Padres, Vecinos y Maestros y por un grupo doe simpáticos jóvenes de este pueblo y Cayuco, que conociendo los nobles fines que se persiguen le han dispensado todos sus mejores esfuerzos y toda su simpatía a tan altruista obra.

En la velada del domingo 13 se llevarán a escena obritas sumamente cómicas, «Parada y Fonda», de Vital Aza; «Los reclutas», de Fr. Manuel Sáncho y el entremés «Mete caña, Mayoral», original de Adriano Lluy, serán representadoh con verdadera perfección y gracia. El joven tanguista güineros.K..volrta joven Lluy, tanguista güinero deleitará al público cantando con acompañamiento de guitarra bonitos y escogidos tangos.

Esta velada promete ser un triunfo, no tan sólo por lo bien que la están preparando, sino por el excelente personal que la representará y por los elevados y humanitarios fines que se persiguen.

El Corresponsal.

CARDENENSES

(Por Francisco González Bacallao)

EN EL CLUB DE LAS QUINTAS EN LOS UMBRALES DE UNA NUEVA ETAPA

Lo prometí ayer.

Y lo cumpló hoy.

Fiel a mi promesa no podía mi pluma dejar de hablar de la gran fiesta social ofrecida la noche del domingo último en el Cárdenas Tennis Club la elegante sociedad femenina del Paseo de las Quintas, hoy bajo los dominios de su nueva Presidenta, la distinguida y amable señora Hortensia Muxó de Castro.

No pude asistir.

En contra de mi voluntad.

Me fué imposible estar allí en esas horas color de rosa, de la nueva etapa de vida del Tennis, pero una gentil asociada me da sus impresiones del sarao y bajo esas impresiones escribí al correr de la pluma.

Fué una fiesta chic.

Como tenía que ser.

Digna sucesora de mi gentil amiga María Adela Fernández la joven y sociable esposa del Ingeniero Raul Castro, la señora Hortensia Muxó su inicio en la Presidencia tenía que ser un resonante éxito.

Y lo fué completo.

Bajo todos sus aspectos.

Fué una noche evocadora a las tantas que en otras épocas han transcurrido en aquel recinto, paraíso de glorias infinitas, jardincillo que ha sido escenario de romántico idilio tejido bajo el palio de los cielos y en noches de sublimidad y encantos.

Nada falta allí.

Ni el mas mínimo detalle.

Hortensia Muxó y quienes la secundan en el decorado de la casita-club y sus cortinajes son planta, son flores, son pebeteros artísticos que trascienden perfumes de primavera, todo absolutamente todo parecía tener el sello excepcional de la vida chic elegante y mundana.

Hubo una aliciente.

El mayor de la fiesta.

Que para amenizar la parte bailable fué llevado la afamada orquesta de los Hermanos Castro de la Habana conjunto que tocó en el Casino la noche del sábado.

Ofrecieron allí sorpresas.

Gratas sorpresas.

El elogiado y simpático guitarrista de la orquesta Domingo Garrido dejó oir tango y canciones, al igual que alfredo de los Reyes que confundía los arpegios de su garganta con las magníficas notas que amenizaba de las cuerdas de su violín.

Y así pasó la noche...

Entre el canto y el baile.

Entre mil alicientes de belleza, amor y poesía y sobre esa trilogía resultando la seberana hermosura de nuestras mujeres siempre fascinadoras, siempre ideales.

Los Castros se lucieron.

Recibieron aplausos.

Mi gentil comunicante, que hace honor al Cronista, diciéndole que lamenta su ausencia de la fiesta, me aqueja que el transcurso de todo el sarao era para cantos, sintiéndolo, pero el que suscribe que conoce lo que es el Tennis desde la época de Rosita Sardiñas le basta para escribir imaginarse estar transportado a aquel edén donde todos en actos tienen impreso una característica.

Cantó también un cardenense.

Con el guitarrista de los Castro.

La graciosa jovencita Edi Hernández Neyra, un lirio que florece a la vida, también tocó la guitarra, recibiendo calurosos aplausos.

Todos fueron sorpresas.

Grata sorpresa.

Mientras tanto la señora Muxó de Castro la Presidenta actual hacía más deliciosa la estancia allí desviviéndose en cumplidos con sus invitados.

Estuvo al tanto de todo.

Con su fineza habitual.

Y muchas veces le secundaba su esposo mi caballeroso amigo el Ingeniero Raul Castro Asunsol, al que siempre me ha ligado amistad, simpatía y afecto.

Pasaré a la concurrencia:

La que estaba en el Tennis el domingo.

Una legión de señoras y señoritas, socias de aquel club.

Primero las damas.

Un grupo de ellas.

Empezaré por la Presidenta: la señora Hortensia Muxó de Castro.

Bebita Smith de Rojas, Ana Luisa Castro de Argüelles, María Solís de Oti, Chuchú Lamieu de Estevez, Hortensia Valdés de Castro, Lilita Sarmen de Castro, Concha Castro de Smith, Josefina Planells de Gómez, Gloria G. de Pérez Lamas.

Otro grupo más.

El de los señoritas.

Nena Doy la angelical y graciosa Secretaria del Tennis.

Hilda Pérez, Aurorita Argüelles Macusa Rojas, Esther Amados, Graciela Reynaldos, María Josefa Gómez, Melania Fernández Llechiz.

Una ideal trilogía.

Magda y Nena Lamier y Rosita Castro.

Las graciosas matanceras: Emma Moré y Lolita Solís.

Nenona Aramburu, Lucía Villa, Anita y Alicia Morales Broderman, Edé Hernández Neyra, Balbina Solís, Onelia Cuesta, Blanquita Solís.

Un triunfo repito.

La fiesta del domingo.

Satisfecho pueden sentirse las tennistas y especialmente su Presidenta la señora Muxó de Castro que ha tenido buen inicio en su elevado cargo.

Ella ha de triunfar.

Reune aptitudes para ello.

Cerraré esta crónica con mil perdones por mi ausencia de la fiesta que dejo anotada.

Una página rosa.

Con caracteres de oro.

DESDE ANTILLA

Visita de un bardo. Cuquita Zamora. Saludos. De viaje

Edgardo Gilbert Moruno, el joven bardo yunqueño, se encuentra desde el jueves pasado en Antilla.

Su estimada visita, que tan altamente nos llena de satisfacción, se debe exclusivamente a un curioso deseo de caminar..., uno de esos singulares caprichos tan peculiares en los poetas, que sueñan encontrar en los viajes quiméricas impresiones para expandir el alma y arrancarle a la lira las más bellas y sublimes fantasías.

Es este adolescente pensador persona de extremada cultura, instruído y muy avanzado en el arte poético, lo que cultiva con suma preponderancia.

Sus producciones, muchas de las cuales dadas a la publicidad y firmadas con el conocido pseudónimo de «Don Chucho», lo manifiestan como un digno y divino discípulo de Homero.

¡Salve, poeta!...

CUQUITA ZAMORA

La bella y simpática niña Cuquita Zamora recibió al parabién del público que asisitió a la función del domingo pasado.

Estuvo muy acertada en sus números de variedades.

Es muy notable su aplicación a las tablas y continuará hasta consagrarse.

Nosotros le damos nuestra merecida y sincera felicitación, por su rotundo éxito.

FILIBERTO FUENTES

Después de pasarse varios días en la villa nipeña, ha regresado a su pueblo de Banes el particular amigo Filiberto Fuentes.

ENTRE NOSOTROS

Desde el viernes se encuentra nuevamente entre nosotros el joven amigo Fernández Fuentes, habiendo pasado una corta temporada en la villa de los pinos.

Lo saludamos muy atentamente.

JOAQUIN DEL VALLE

Completamente restablecido de su leve enfermedad, que le fué combatida de un todo en el Sanatorio de la Colonia Española de Santiago de Cuba, se encuentra de retorno en Antilla el amigo y joven comerciante Joaquín del Valle.

Nos alegramos muy mucho por su estado de completa salud.

GRATO SALUDO

El martes tuvimos la satisfacción de estrechar la mano del querido amigo Francisco Guerra, el cual se encontraba en ésta resolviendo algunos asuntos de importancia.

Después de solucionar todas sus particularidades, partió incontinenti para su residencia de Bijarú.

Le damos la grata despedida.

OTRO SALUDO

En la tarde de ayer tuvimos el gusto de saludar al atento joven Floretino Requena, quien pasó horas en esta vila.

Ha regresado nuevamente a Bijarú, lugar de su domicilio.

RESTABLECIDA

Se encuentra totalmente restablecida la simpática y atractiva amiguita Elina Crosa, la cual estuvo recluída en cama durante varios días.

Nos alegramos de su estado satisfactorio de salud.

PROXIMO BAILE

El baile en perspectiva para el día doce del mes en curso, ha despertado mucha animación en el seno de nuestra juventud.

Tomaremos buena nota y satisfaremos la curiosidad de nuestros lectores.

Nemesio Carcassés,
Corresponsal.

FIESTA BENEFICA EN EL TEATRO POPULAR DE STGO. DE LAS VEGAS

Organizada por la Directiva del Ropero «María Inmaculada». Distinguida concurrencia asistió. Los Cruzados de Cristo

En la noche del viernes último se efectuó el beneficio que estaba anunciado en el teatro «Popular» de Santiago de las Vegas.

Organizado fué el mismo por la Presidenta y demás directivas del Ropero «María Inmaculada», establecido en la Parroquia de esta ciudad.

Sus fondos serán dedicados a comprar ropas, calzados, etc., para repartir entre los niños pobres el dia 8 del actual dia éste en que celebra su fiesta dicho Ropero.

Se obtuvo un granéxito, ya que al llamamiento que se hizo, correspondieron muchas almas caritativas.

Desde hora temprana se vió el teatro muy concurrido. Numerosas familias, tanto de esta ciudad, como del reparto «Lutgardita, en el vecino pueblo de General Machado lo llenaban.

Los alumnos de la Escuela Técnica Industrial, en número de 100, pudieron asistir, gracias a la amabilidad del Director de dicha Escuela, doctor Aguado, que les concedió permiso esa noche.

Se corrieron varias peliculas cómicas, cartones sincronizados y la bonita cinta «Resurrección», de Lupe Velez. Aunque esta pelicula se había puesto en otras ocasiones en esta ciudad, no importó esto, ya que se trataba de contribuir para una obra noble que merecia nuestra ayuda.

Muy satisfechas se sienten las organizadoras de este Beneficio, especialmente la señora Lolita C. de Herrera, Presidenta de esa Asociación que está sumamente agradecida a cuantas personas la ayudaron tan desinteresadamente.

Imposible reseñar la concurrencia que asistió al teatro el viernes; anotaré algunos nombres tomados al azar.

Lolita C. de Herrera.

María Doliores Frías, simpática esposa del doctor Gallol, Secretaria del Ropero.

Luisa Elvira Poraras, la joven esposa del doctor Galainena.

Ela Quesada de Cremata, Esther Alfonso de Fina, Eulalia Pí, la distinguida esposa de nuestro Jefe Local de Sanidad Dr. Ramírez.

Anita Artigas de Garrigó, Amparo Valdés de Rojas, Angelita H. viuda de Mikleff.

Angelina Pérez Rolo de Simón, Panchita Sierra viuda de Alvarez, Edelmira Garbalosa viuda de Díaz.

Luisa Díaz de Crespo, Margot Rivero de Mederos.

Ofelia Quesada de Gravier, Carolina Oliva de Pita, Margot Sánchez de Gravier, América Fonseca viuda de Valiente.

María Teresa, Zoila y Mercedes Garrigó, distinguidas señoritas.

La gentil damita María Odoarlo Raquel Babé, Olga Noroña, Luisa y Rosario García.

Las adorables hermanitas Margot, Elvira y Nenita Hernández.

Una jovencita muy graciosa, Emelina Iyneri.

Filerma Carballo, Zoraida Rojas, Bohemia Simón.

Nena y Teresita Díaz Garbalosa, Elena y Zelaida Ovies, Esther Marrero, Nena Fonseca, Julia y Carmelina Rodríguez, Esther Pita, Delia Aragón, Ela Valiente, Mercedes Alvarez, Adolfina Gato, Andreita Regalado.

Francisca Garrigó; Rosa Romero; Silvia y Delia Díaz; Mercedes Velasco.

Un grupo de señoras y señoritas del Reparto «Lutgardita», presidiéndolo María Teresa Arias, bella e interesante esposa del capitán Jorge Vila, Administrador de dicho Reparto y su hija la linda señorita María Teresa Vila y Arias.

Leonor Hernández Machado, viuda de Monteagudo; Raquel y «Lilo» Monteagudo.

La distinguida señora del doctor Rodríguez Machado, Director de Mazorra.

Celia María Malberti de Sopo arreto; Hortensia alberti de Herrera; señora de Consuegra y la elegante señora Julia Crespo, esposa del doctor Aguado.

El día 8, festividad de la Purísima Concepción se hará el reparto como dije anteriormente, de todo lo que se haya podido comprar, ademús de una canastilla que estará expuesta hace días, en nuestra Iglesia y que se regalará al niño o niña que haga su entrada ese día en el mundo.

FIESTA SOLEMNE

Fué celebrada el pasado domingo en nuestra iglesia Parroquial

Motivada por la imposición que se haría de los Crucifijos a aquellos jóvenes que desde ese día pertenecerían a la Asociación «Cruzados de Cristo» y a las señoras o señoritas que se hicieran «Hijas de la Cruz».

La noche del sábado después del santo Rosario hubo confesiones, por nuestro Párroco y dos Rvdos Padres de la capital de la República.

El domingo desde muy temprano se dejaron oir las campanas de la vieja iglesia, llamando a los fieles. Completamente llenas aparecian sus naves.

Muchas las personas que tomaron la comunión este dia, además de los nuevos asociados.

A las nueve y media de la mañana fué la imposición de los crucifijos. Solemne resultó este acto.

Seguidamente se dejaron oir las voces del coro cantando la misa de Pío X.

El altar mayor, en el que aparecía Cristo Crucificado, estaba bellamente adornado. Un tapiz blanco. Flores en gran profusión, colocadas con exquisito gusto; verdes arecas completaban el primoroso adorno.

A un lado y otro del mismo las banderas de las Asociaciones «Hijas de la Cruz», «Cruzados de Cristo», al centro la de nuestra Patria.

Elocuente el sermón pronunciado por nuestro Párroco, Rvdo. Padre doctor Ismael Testé, a pesar de haber sido improvisado, puesto que se esperaba ese dia a Monseñor Arteaga, que por estar enfermo, no pudo asistir.

Nos habló de Cristo en la Cruz, de cuánto se sacrificó por nosotros y de la satisfacción que sentía ese día, en que veía que nuevos jóvenes de esta sociedad ingresaban en las filas de estas Asociaciones, acercándose de esta manera, más a Jesús.

Demostración ésta, de que florecerá de nuevo en el hogar y en la Parroquia, aquel genuino espíritu cristiano de nuestros antepasados.

Reciban mi felicitación las nuevas «Hijas de la Cruz» y «Cruzados de Cristo».

YENFERMO

Desde hace algunos doías.

El respetable y bondadoso caballero señor Teodoro Cabrera, antiguo y muy querido empleado de la Estación Agronómica.

Mucho se extraña al viejo maestro, consecuente siempre con sus compañeros.

Verlo muy pronto restablecido son mis deseos.

CARMITA GARCIA

También se encuentra enferma, la graciosa señorita cuyo nombre encabeza estas lineas.

Pertenece Carmita a la legión de lindas jovencitas de nuestra sociedad.

Hago votos por su mejoría.

Eva ROJAS,
Cronista

Sensible Accidente Automovilístico Causó Penoso Efecto en Consolación del Norte

Resultaron heridos la Sra. Viuda de Blanco y su hijo Manuel. Un ruego. Interesantes notas políticas. Venta del tabaco

Dos estimados amigos: da señora doña María Sánchez viuda de Blanco, madre amantísima de nuestro Alcalde Municipal, doctor Esteban Blanco, y el señor Pedro Corrales, Jefe del Partido Liberal de Consolación del Norte, estuvieron a punto de perder la vida en un accidente automovilista que, aunque grave, pudo haber sido de más funestos resultados.

Resultaron heridos a consecuencia del mismo la señora Sánchez, viuda de Blanco, su hijo Manuel, e ileso el señor Corrales.

Se nos informa que ambos lesionados están relativamente mejor y que los médicos de cabecera que los asisten en la capital de la provincia esperan verlos phonto completamente restablecidos.

Noticia es esta muy grata para el corresponsal tan unido por sincera amistad a la familia Blanco-Sánchez, como lo ha de ser para nuestro pueblo, donde es tan apreciada.

UN RUEGO

Nos escribe el doctor Blanco Sánchez,—desde Pinar del Rio— rogandonos que por este medio lo disculpemos con los numerosos amigos que por caratas y telegramas se han dirigido a él para informarse del estado de salud de su señora madre y hermano.

Los dolorosos momentos que pasó a la cabecera de esos queridos deudos, impidieron al popular políticos la pronta respuesta a los cariñosos mensajes.

También muchas personalidades políticas e infinitos amigos se interesaron por el señor Corrales, que como decimos anteriormtente, salió ileso del accidente.

Muchas felicitaciones habrá recibido por ello el estimado amigo, a las que unimos la nuestra, muy afectuosa.

DE POLITICA

Hermtético, ceerrado a toda manifestación, resrvado en extremo se mostró con nosotros el señor Corrales, al inquirir de él alguna noticia política de transcendencia.

Lo único que nos manifestó fué que que tenía confianza ciega en el triunfo del Partido Liberal en este térmtino, y que los grandes Jefes de grupos, señoreec Bróderman, Manuel Fernández Costa y otros laboraban cada día más activa y animosamente para obtener esa victoria futura.

De candidoaturas nadoa nos dijo: Es cosa que pertenece al porvenir. La Alcaldía Municipal de nuestro Térmtino, actas de representantes, de consejero y demás, son cosas de las cuales nada sabe el señor Corrales..

Pero el pueblo sabe o por lo menos lo dice: y voz del pueblo, voz del Cielo, según ese adagio popular.

Un acta de representante, una de consejero y la silla alcaldicia ha sido ya adjudicadas por la opinión pública a tres prominentes políticos del Partido Liberas.

Pedro Corrales, Jefe del Partido Liberal de ésta, director de innumerables fuerzas políticas, apoyado por personalidades de arraigo y solvencia del partido, será el representante.

El doctor Esteban Blanco, médico joven y experto político, nos deleitará en el Consejo Provincial, con floridos discursos, pidiendo para su pueblo natal un jardin dotado de innúmeras flores y una biblioteca con las obras de Anatole France y Eca de Queiroz.

La Alcaldía Municipal se discutirá entre dos liberales que, a fuer de disciplinados y amantes del partido, no crearán conflictos a éste y cederán sus derechos respectivos a sentarse en la «potrona» (como dice un distinguido político) municipal si fuera necesario que alguno de ellos se sacrificase.

Son estos futuros Alcaldes nuestros distinguidos amigos Bernardo Alvarez y Lorenzo Corrales, políticos luchadores, entusiastas y de arrastre.

Se dará esta combinación popular? Puede que sí. Nosotros desearíamos que así fuese.

COMPRADORES DE TABACO

Nuestros vegueros, los cosecheros de tabco esperaban que ansia, con verdadero anhelo la venida de los compradores que habían de poner precio a lo que en un tiempo se llamó «la rica hoja». Y llegaron.

En la semana pasada llegaron, por fin, a esta ocalidad, tres compradores de tabaco montados en sendos mulos y con no menos sendas carteras repletas de billetes de banco y aureas monedas. Olieron las hojas las masticaron, las frotaron y.... ofrecieron pagar a un peso veinte centapos el quintal, si el producto fuera de superior calidad.

Y cuando el sol se ponía en el espacio se veía en la lejanía la silueta de tres mulos y tres reyes magos que llevaban mundo adelante lia mala nueva de que los vegueros no venderán a ese precio aunque se mueran de hambre.

¡E Parto de los Montes la compra de esos generosos compradores.

SANCHEZ,
orresponsal

ECOS DE GÜINES

Onomástico. Duelo. Fiestas religiosas. Enferma. Baby

Celebró su onomástico en la festividad de San Francisco Javier, el culto y distinguido Director del Colegio San Julián doctor Francisco J. Almodovar.

Para festejarlo los profesores y alumnos del plantel confeccionaron íntima y sencilla velada efectuada en el salón de actos del Colegio «Hermanas de la Caridad», con selecta y nutrida concurrencia que premió con aplausos la labor de los participantes.

Nuestra cordial felicitación al excelente compañero.

FIESTA RELIGIOSA

Se celebraron muy lucidas, pese a la situación difícil que se atraviesa, las fiestas religiosas en honor de la Milagrosa y Santa Bárbara viéndose concurridísimos de fieles los distintos actos efectuados.

Para el próximo día 8 las fiestas de la Purísima Concepción que prometen ser un éxito.

DE DUELO

Ha fallecido en la Villa el antiguo y excelente convecino señor Manuel Raza, cuya bondad le conquistó el aprecio de todo Güines.

A su viuda e hijos, mi pésame.

UN BABY

Los esposos María de los Angeles Pérez y Manolo Arena, ven alegrado su hogar con el nacimiento de un monísimo baby su primogénito.

CONCEPCION ROIG DE FERNANDEZ

Sigue delicada de salud la bondadosa y distinguida dama señora Concepción Roig esposa del señor Manuel Fernández Valdés, Fiscal del Partido Judicial de Güines.

En la Villa, donde es tan apreciada la gentil señora se hacen fervientes votos por su restablecimiento.

A ellos uno los míos.

CARMEN.
Cronista Social.

Brillantísimo Baile se Efectuó en el Casino Español de Consolación del Sur

Fué organizado por el joven Antonio Grandio, periodista de Artemisa. Numerosa y selecta concurrencia. Noticias

Brillantísimo y suntuoso

Como lo anunciamos.

Así resultó la hermosa fiesta bailable efectuada en la noche del 28 del pasado noviembre.

En los salones del Casino Español de Consolación del Sur.

Organizada por el distinguido joven Antonio Grandio, Vicepresidente de la Asociación de la Prensa de Artemisa.

Los salones del prestigioso Casino Hispano lucía como siempre un bello adorno.

Amenizada fué por el jazz band «Bohemios» y su cantante Hipólito Grandio.

Concurrencia.

Selectísima.

Nuestro pequeño mundo social estaba allí esa noche.

Damas.

María Luisa Pinelo de Fernández Vega, esposa del Gobernador de la Provincia.

Coraly Rodríguez San Pedro de López.

Lola Blanco viuda de Obeso, Cachita Montoto de López, Isolina Vázquez de Ramírez, Marina Pérez de Escudero, Rosita Valdés López de Campa; Angelina Jorge de Gutiérrez Laura Carrión viuda de López, Noey Benet de Ramírez, Luz Fernández viuda de Carrión, Sarah Montano de Gigato, Ana del Pino de Montoto, Julia Sosa de Rivas, Clara Valiente de Luque, Celia Urrutia de Pando, Teresa Valdés de Alcalde, María Mazón de Obeso, Andrea Vivanco de León, María Teresa Rius viuda de Bravo, Amalia Martínez de Rodríguez, Julia Prieto de Rodríguez, Petra Leal de Rubén, María Soto de López.

Señoritas.

Un primor.

Elegantísimas y bellas lucían sus gracias en aquellos salones donde todo era luz, perfume y elegancia.

Nenita López Carrión, dechado de gentileza y gracia.

Virginia González simpática blonda.

Rosita Montoto Blanquita y Laura Valdés López; Marina León; Ana Dolores Heria; Estela María Ramírez; Blanca Robaina; Mina y Aurora Bravo; Anita Valdés López; Pucha Montoto; Pilar Alcalde; Esperancita Martínez; Francisca Alonso.

Angelica Capín.

Mary Hortensia Martínez; Margot Alcalde.

La seductora Josefina Gigato; Gloria Castillo; Carmela Alcalde; María y Esperanza Escudero; Gloria Chirino; Clara y María Antonia Hernández; Clotilde Arias; Lolita Echevarría; Carmelina Fernández; Estela López; Nena y Teresa Mazón; Dora Gigato; Balbina y Cuca Montano; Ofelia Longo; Magdalena y Delfina Capín; Inés y Carmen Pérez; Gilda y Adelaida Pando Miria Torres; Esther Castillo; Hilda Iglesias; Hortensia Morejón; Dora y Juanita González.

Benilde Pino; Francisca Montoto; Violeta Valiente ideal trigueñita de ojos dulces y soñadores; Isola Alcalde; Eva Díaz; Ana Mercedes Pérez; Esperanza Cué; Maruca y Laudelina de la Incera; Rosa; Adelaida y Juana María Cruz; María Rodríguez; Joaquina Valiente; Estelita Vázquez; Marina Acuña; Teresa Suárez; Joaquina Valiente Zoila Murquia, Carolina Campo; Rosa García; Benilde Pino, Nicolasa Méndez; Ramona Erice; Cacha y Amparo Lujans Juanita y Emelina Ayerbe, Marietta Chirino; Carmelina González; América Valdés, Guillermina Becerra, Santa Romero; Marina Echevarría; Julia Valiente.

Fué esa una noche feliz de ensueños e ilusiones que todos los concurrentes recordarán.

Nuestra sincera felicitación para los organizadores de este gran festival.

NUEVA ACADEMIA

De Corte y Costura.

En la Avenida de Martín número 13.

Acaba de abrirla la inteligente y simpática señorita Leonor Capote.

Profesora graduada.

En la Academia Central de Barcelona.

Toda dama y damita que desée dar clases puede dirigirse a la señorita Capote.

Módicos precios.

PEPE BRAVO

En la Quinta «Covadonga».

De la ciudad habanera.

Le fué practidada una dificil operación al querido amigo nuestro señor Pepe Bravo.

Hasta mí llegan noticias de que se halla mejorado.

En vías de restablecimiento.

NENA MANTECON

De viaje.

Hacia la urbe habanera.

Partió en días pasados la gentilísima y distinguida señorita Nena Mantecón.

Que su estancia le sea grata.

Son mis deseos.

RESTABLECIDA

Una joven dama.

Miria Bravo la simpática señora del señor Felipe Perojo.

Se halla restablecida de la dolencia que le aquejaba.

Con gusto lo consigno.

Felo Díaz Yañez.
Cronista Social.

CULTOS EN LA PARROQUIAL DE SANTA CLARA, A LA MILAGROSA

Tradicional costumbre de la Archicofradía que preside la Sra. Parets Viuda de López Alemán. El triduo y la sal

En la Iglesia Parroquial de Santa Clara, siguiendo la tradicional costumbre de todos los años, se celebraron con buen éxito, lucidos cultos religiosos en honor de La Milagrosa. La Archicofradía que lleva el mismo nombre de la Virgen que preside la bondadosa señora Angelina Parets viuda de López Alemán, con la cooperación siempre entusiasta y ennoblecedora de su Directiva entre la que se destaca la figura noble y también bondadosa de la señorita Amparo Hernández, ha logrado que los oficios religiosos de este año, revistieran la mayor brillantez y lucimiento como así, en efecto resultaron los citados cultos

Como Director Espiritual de esa laboriosa Congregación, figura el distinguido sacerdote cubano, P. Angel Tudurí, nuestro amantísimo Párroco que prestó calor y entusiasmo fervoroso por la feliz realización de éstos cultos, debiéndosela a él, en gran parte, al esplendor y brillante de estos magníficos cultos, y que ahora el cronista reseña para este periódico.

EL TRIDUO

Empezó el día 26 de noviembre ppdo. La imagen de La Milagrosa, bellísimo trabajo escultórico y de excelente material europeo, se encontraba en su artístico altar, adornado con preciosas flores naturales, realzando tan delicado trabajo decorativo, un grupo de piadosas y entusiastas damas católicas.

El coro ejecutó durante ese plazo tiempo, por la noche, una labor discreta y notable. Dirigió lo señora Amparo G. de Fernández organista de la Parroquial, que con su personal coral, intepretó escogidos motetes y plegarias, de la mejor colección musical, cantándose los misterios del Santo Rosario, tomando parte activa la distinguido Sra. Ana Luisa Ríos de Rodríguez y el estudioso violinista José María Fernández.

Cada noche del triduo fué adornándose con distintos aspectos artísticos, la venerada imagen de la Santísima Virgen causando buena impresión tan delicado trabajo decorativo.

Las naves del santo templo estaban ocupadas por cientos y cientos de fieles, figurando en primer término, infinidad de asociadas de la amorosa Archicofradía.

LA SALVE

El sábado 28 del propio mes, por la noche, después del Santo Rosario y ante una selecta concurrencia se cantó por el coro una magnífica Salve completamente nueva, de un afamado autor.

La labor musical del coro dió lugar a innumerables felicitaciones para todo el personal, que se comportó admirablemente en esta jornada.

La imagen de La Milagrosa fué nuevamente adornada con bonitos motivos artísticos, con infinidad de flores naturales y olorosas, primorosamente distribuidas, entre diminutos focos eléctricos.

LA FIESTA

El domingo 29 a las 7 y cuarto empezó la Misa de comunión general acudiendo gran número de fieles. Ofició el P. Tudurí. El coro que dirigió la señora García de Fernández interpretó preciosos moetes, entre ellos uno con letra sobre el acto de contricción de San Francisco Javier.

La señora de Rodríguez, cantó un Ave María que agradó mucho, pues su voz clara, fresca y potente causó gratísima impresión. La propia organista, ejecutó a órgano solo, varios números sacros completando todo un programa magnífico. Y su hijo, José María Fernández, al violín, interpretó escogidos números que contribuyeron al éxito de la labor coral.

A las 9 principió la Misa solemne, oficiando el propio P. Tudurí. La concurrencia fué muy numerosa. Y el coro realizó con un personal reforzado una labor loabilísima. Integraban dicho personal estas bondadosas señoras; Ana Luisa Ríos de Rodríguez, Rosario Marín de Villavicencio, María de Ríos y Pastorita Valdés de Valdés; las gentiles señoritas Clara Marta Jiménez, Concepción del Moral, María Martínez, María González Junco, Carmen Aldao Guerra, Cristina Alemán y Séntola Rivalta. También tomaron parte los entusiastas jóvenes Juan J. Hurtado, José M. Fernández, Rafael Elías del Río, Antonio Alemán y los niños Jesús y Enrique Fernández.

En el Ofertorio se cantó la plegaria «A María», ejecutada por la voz armoniosa y bien educada de la señora Ríos de Rodríguez.

Al Evangelio escaló el púlpito el Vicario de la ciudad el culto P. Angel Tudurí, quien pronunció un sermón de elevados conceptos teológicos. Trató a grandes rasgos acerca de las calamidades mundiales y del olvido hacia Dios de los grandes hombres, conmoviendo al selecto auditorio con su verbo encendido y evangélico.

En la Misa de comunión general y en la Solemne, se distribuyeron entre los numerosos fieles, preciosas medallitas de La Milagrosa como recuerdo piadoso de estos cultos religiosos.

Una vez más la devoción hacia la Virgen se evidenció claramente con la asistencia solícita al santo templo, durante estos oficios rendidos en honor de La Milagrosa, según la tradición de nuestros antepasados.

El cronista, al reseñar con gusto tan hermoso y recordados actos, quiere enviar sus efusivas felicitaciones, en primer término, al queridísimo Padre y buen amigo de todos, Angel Tudurí, por su sermón y por su santa actuación al personal coral que dirigió armónicamente la notable Profesora señora Amparo García de Fernández; y a cuantas personas intervinieron en el adorno floral y otros preparativos.

Y mis líneas finales son para felicitar calurosamente a la directiva en pleno de la Congregación «La Milagrosa», especialmente a la distinguida señora Angelina Parets Vda. de López Alemán y la bondadosa Srita. Amparo Hernández, que se desvivieron por lograr la mayor brillantez y esplendor para estos magníficos cultos.

C. Rodríguez de la Cruz.

CANASTILLA EN SAN CRISTOBAL

La dona el Ropero de Santa Teresita, a un niño pobre

Firmado por la señorita Zenaida Labastida, presidenta del «Ropero de Santa Teresita de Jesús», de San Cristóbal, recibimos el siguiente escrito dirigido a las madres pobres de esta Parroquia.

La Directiva del Ropero de «Santa Teresita», constituído en esta Parroquia con fines con fines religiosos y benéficos, ha acordado donar una canastilla a la niña o niño que nazca el día 24 de diciembre de 1931, en la hora más próxima a las 12 de la noche ajustándose a las siguientes bases:

1a.—Para optar al obsequio de la canastilla han de inscribirse oportunamente las madres que a él aspiren, en los días correspondientes del 1o. al 10 de Diciembre de 1931, pudiendo hacerlo en la casa Parroquial o en el domicilio de la señorita Presidenta del Ropero en la calle Capitán Reyes.

2a.—Es requisito indispensable que la madre aspirante esté casada católicamente y a ese fin el señor Cura Párroco brindará todas las facilidades para efectuar el matrimonio religoso a las madres que, aspirando al obsequio, no estén casadas por la Iglesia.

3a.—Dado el caso que no ocurra ningún nacimiento en la fecha del 24 de diciembre de 1931, se donará la canastilla a la niña o niño que haya nacido en la fecha más próxima a ese día, en los días comprendidos del 11 al 25 de diciembre ambos inclusive, siempre que la madre su hubiese inscripto oportunamente y cumpla lo que se establece en la base siguiente:

4a.—Para el más exacto cumplimiento de la base 3a., todas las madres inscritas comunicarán el nacimiento de sus niños, tan pronto como ocurran ellos, desde el 11 al 24 de Diciembre al señor Cura Párroco o la señorita Presidenta del «Ropero», los que llevarán una relación exacta de los mismos indicando día y hora.

5a.— La falta de cumplimiento de la base 4a., o la inexactitud en los datos que ella prescribe, dara lugar a que se anule le inscripción de la madre.

6a.—Si es una niña la agraciada con la canastilla, llevará por nombre «Teresita de Jesús» y el inscribirse para optar al obsequio, obliga a la madre al cumplimiento de esta última base.

Hortensia Camacho.

UNA FELIZ OPERACION A LA DISTINGUIDA SEÑORA DUEÑA DEL HORMIGUERO

En la capital de la República ha sido sometida en días pasados a una delicada operación en la vista, la ilustre y venerable dama señora doña Luisa Terry viuda de Ponvert, dueña de la gran finca azucarera Central Hormiguero, por el reputado doctor Horacio Ferrer, el cual se ha anotado un triunfo más como cirujano oftalmólogo, al devolverle el preciado tesoro de la vista que tenía casi perdida por completo a tan culta y distinguida dama.

En este central ha causado profundo regocijo la fausta noticia, cursándose telegramas de congratulación a la venerable matrona por sus empleados, que tanto la quieren, así como de felicitación muy efusiva al doctor Ferrer por el éxito alcanzado.

El Corresponsal que suscribe, correspondiendo al deseo de hacer público tan fausto acontecimiento en este Central, se congratula trayéndolo a las columnas del DIARIO y felicita a la distinguida paciente, haciendo extensiva la enhorabuena al reputado doctor Ferrer por su gran triunfo.

José SERRALVO,
Corresponsal

ANUNCIESE EN EL
Diario de la Marina

M.E.C.D. 2016

SE SOLICITAN

SE SOLICITA una criada de mediana edad, que sepa servir, muy apta para el trabajo, es indispensable recomendación. Calle B. número 10, altos, entre Calzada y Quinta, Vedado.
S1 56059 7-10 Dic.

SE SOLICITA una joven española sea joven para todos necesario los quehaceres de pequeña casa. Sueldo 17 pesos, tiene que tener referencias. Angeles 13 sgundo piso.
S-1 55965 6-9 Dic.

UNA CRIADA para habitaciones y ayudar a servir la mesa. Tiene que estar acostumbrada a servicio fino y que tenga buena presencia. Línea 73-A Entre Paseo y 2.
S1 55976 6—8 Dic.

S-2. Cocineras y Cocineros.

COCINERO O CAMARERO

Busco uno con no menos de $1,500.00 si es posible como socio para comprar un negocio que he visto en bueuna marcha. Telf. A-3644.
S-2 56000 6-9 Dic.

S-11. Agentes y Socios.

FABRICANTE: Artículo de consumo introducido, solicita vendedores Habana e interior, para aumentar distribución. Utilidad 40 por ciento. Veranes. Consulado 41. De 3 a 4 p. m.
S11 54524 27-12 Dic.

S-12. Solicitudes Varias

SOCIO de cuarto se necesita pagando $3.00 en buena habitación. Tte. Rey 88. De 5 a 6 p. m.
S-12 55986 6-9 Dic.

AGENCIAS DE COLOCACIONES

M-5241: «LA MILAGROAS» A-8066. La Agencia que sirve lo más distinguido de Cuba, por tener su personal escogido con referencias.
X. 56033 7-14 Dic.

"LA MATANCERA"

A-7740: Sirve rápidamente cocineras, criadas, toda clase de servidumbre y empleados de ambos sexos, con referencias. Calle Sol 111. Servicio permanente a todas horas.
X. 51376 6-6 Dic.

SE OFRECEN

O-1. Criadas y Criados

SE DESEA COLOCAR una española de criada de mano o manejadora, sabe cumplir con su obligación; tiene muy buenas referencias. Telf. F-4703.
O1 56023 7-9 Dic.

DESEAN COLOCARSE dos jóvenes españolas, buenas criadas de mano, o para manejadoras o cuartos; una sabe coser y las dos tienen referencias de buenas casas. Telf. A-4792, tintorería.
O1 56065 7-9 Dic.

SE DESEA COLOCAR una joven española para criada de mano o de cuartos, entiende un poco de cocina; tiene referencias. Telf. F-4541.
O1 56075 7-9 Dic.

UN JOVEN COCINERO, asiático, desea colocarse en casa particular, para cocinar, criolla y española. Informan:: Gervasio número 1. Telf. U-6697.
O1 56014 7-10 Dic.

DESEA COLOCARSE criado de mano, peninsular, experimentado en todo esmerado servicio, sin pretensiones; tiene referencias de buenas casas. Telf. A-4792.
O1 56050 7-9 Dic.

SE DESEA COLOCAR una joven española, de criada de mano o de cuartos, es formal y trabajadora. Informan: Telf. I-5886.
O1 56061 7-9 Dic.

SE OFRECEN dos sirvientas finas una catalana lo mismo comedor, coser y cortar, habla inglés, la otra también sirve bien comedor o lavar. Referencias inmejorables. M-7122.
O-1 55934 6-8 Dic.

DESEA colocarse una muchacha española para criada de mano o cuartos, tiene buenas referencias Teléfono U-6778.
O-1 55936 6-9 Dic.

SE OFRECE buena criada española para cuartos y coser, otra de comedor, sirve a la rusa, tienen buena presencia y recomendaciones de casas conocidas. Telf. A-3343.
O-1 55938 6-8 Dic.

SE OFRECE joven española para limpiar entiende de cocina y cocina y limpia si la enseñan o de criada de manos o cuartos, sabe algo costura, tienen buenas referencias. Telf.A-7431.
O-1 55945 6-8 Dic.

SE DESEA colocar una señora para habitaciones, comedor o criada de manos, está acostumbrada al servicio fino. Tiene buenas referencias. U-8239. Pregunten por Carmen.
O-1 55948 6-8 Dic.

DESEA colocarse joven española de criada de mano o cuartos, desea casa de moralidad y seria, tiene buenas referencias de las casas que ha trabajado. F-4757, F-2726.
O-1 55949 6-8 Dic.

DESEA colocarse una joven española de criada de mano o de cuartos, es muy formal y trabajadora. Tiene buenas referencias. Telf. M-2464.
O-1 55988 6-8 Dic.

SEÑORA española de mediana edad desea colocarse de criada de mano lleva tiempo en el país y tiene buenas recomendaciones Informan Teléfono: A-4266.
O-1 55989 6-8 Dic.

SE OFRECE criado japonés sabe servir a la rusa, entiende de jardín, habla bien español, tiene muy buenas referencias. Teléfono A-3343.
O-1 55940 6-8 Dic.

DESEA colocarse una joven española para todo servicio de corta familia, que sea casa de moralidad. Informan Teléfono U-5897.
O-1 55927 6-8 Dic.

SE DESEA colocar una joven del país de criada de mano, sabe lavar y planchar lo mismo se coloca por 10 que por 15, es muy dispuesta y muy limpia. Teléfono U-7054.
O-1 55951 6-8 Dic.

CRIADO joven español se desea colocar, acostumbrado a todo servicio fino, formal, trabajador con inmejorables referencias. Telf. M-5578.
O-1 55993 6-8 Dic.

SE DESEA colocar jocen española para cuartos o comedor, tiene referencias y quien la represente. Teléfono M-4736.
O-1 55994 6-8 Dic.

SE OFRECE joven española para criada de cuartos, de mano, o manejadora. Sabe coser, tiene buenas referencias. M-2563.
O-1 55991 6-8 Dic.

DESEA colocarse una joven española para criada de mano o de comedor o de cuartos, sabe cumplir con su obligación, tiene buenas referencias. A-6719.
O-1 55980 6-9 Dic.

UNA JOVEN española se coloca para criada de manos o de cuartos, sabe lavar y planchar, ropa fina, y en la misma otra para cocinar y limpiar, están prácticas en el oficio. Manuela. M-5895.
O-1 56004 6-8 Dic.

SE OFRECE buen criado habituado al servicio de familias distinguidas, inmejorables referencias. Hace toda clase de koteles, sabe planchar, es fino y trabajador. Informan: Telf. A-2834.
O-1 55997 6-8 Dic.

DESEA colocarle criado de manos español, habituado al servicio fino, sabe hacer coteles, sirve a la rusa. Buenas referencias de familias conocidas. Teléfono F-3030. En la misma un choffer.
O1 55955 6—9 Dic.

DESEA colocarse una joven española para criada de mano o manejadora es cariñosa con los niños. Teléfono F-4440.
O1 55957 6—8 Dic.

SE DESEA colocar una joven española de criada de manos o manejadora. Tiene referencias. Teléfono F-6142.
O1 55968 6—8 Dic.

SE DESEA colocar una muchacha española para comedor o cuartos, sabe coser, tiene referencias. Informan teléfono M-4162.
O1 55978 6—8 Dic.

SE OFRECEN

SE DESEA colocar una joven española para criada de manos. Tiene buen carácter y buenas referencias. Informan teléfono A-2052.
O1 55960 6—8 Dic.

SE OFRECE JOVEN ESPAÑOLA para criada de mano, o de cuarto, tiene referencias Teléfono I-6633.
O1 55979 6—8 Dic.

SE DESEA colocar una joven española para criada de mano o para comedor, sabe cumplir con su obligación y tiene referencias Telf. A-9867.
O1 55981 6—9Dic.

DESEA colocarse una señora de mediana edad para todos los quehaceres menos cocina. Tiene buenas referencias de las casas donde trabajó Informan teléfono M-1124.
O1 55970 6—9 Dic.

JOVEN española desea colocarse para cuartos o comedor o de manejadora. Lleva tiempo en el país y tiene buenas referencias.Teléf. F-4678.
O1 55978 6—9 Dic.

SE DESEA colocar una joven española para limpiar o comedor o cuartos, sabe cumplir con su obligación, menos de 13 pesos. Telf. I-7453.
O1 55825 5 dic 9

DESEA COLOCARSE joven española, para criada de mano, manejadora o criada de cuartos, sabe coser algo. Informan: Telf. F-6093.
O1 55660 4-8 Dic.

O-2. Cocineras y Cocineros.

DESEA COLOCARSE una joven española para cocinar y limpiar y otra para criada de manos, son formales y trabajadoras; tienen referencias. Telf. 2464.
O2 56054 7-9 Dic.

UN ASIATICO, cocinero y repostero, mediana edad, para casa particular o comercio, cocina criolla, española y francesa, sabe cumplir con su obligación. Informan: M-5171. Pregunte por Guillermo Wong.
O2 56047 7-9 Dic.

DESEA COLOCARSE joven española, cocinera, sabe repostería, cocina y limpia a corta familia; tiene buenas referencias. Telf. M-2344.
O2 56066 7-9 Dic.

MAESTRO COCINERO español, solicita casa particular, seria, trabaja las tres cocinas y general, helados, repostería y pastelería. Inmejorables informes, hombre solo, servicial y cumplidor, sale fuera. M-4761. R. Alvarez.
O2 56076 7-9 Dic.

SE OFRECE solo para la cocina una buena cocinera repostera, cocina criolla y española, toda clase de platos finos, es limpia, dispuesta, formal; tiene referencias. Telf. U-4138.
O2 56078 7-9 Dic.

SE DESEA COLOCAR una joven española para cocinar y limiar, o para limpiar solo; tiene referencias. F-6107.
O2 56084 7-9 Dic.

SE DESEA COLOCAR una señora española, de mediana edad, para cocinar y limpiar, siendo corta familia, es formal y trabajadora; tiene referencias de donde ha trabajado. Telf. U-6626.
O2 56015 7-9 Dic.

UNA MUCHACHA española desea colocarse para cocinar y limpiar. Informes y referencias. Telf. A-2490.
O2 56016 7-9 Dic.

DESEA COLOCARSE de cocinero, un español de mediana edad, cocina española, francesa y criolla, postres cumplidor, recomendado, hombre solo. Telf. F-4404.
O2 56024 7-9 Dic.

SE COLOCA buena cocinera, de color, de mediana edad, con buenas referencias y sin muchas pretensiones, duerme en la colocación; otra no duerme en la colocación. A-8066.
O2 56031 7-9 Dic.

SE OFRECEN ESPAÑOLA de mediana edad y otra joven española, para cocinar y limpiar, duermen en la colocación y tienen buenas referencias, sin pretensiones. A-806.
O2 56032 7-9 Dic.

DESEA COLOCARSE un cocinero de color y repostero; tiene recomendación, lo mismo para el campo que en la ciudad. I-7320.
O2 56049 7-10 Dic.

JOVEN CHINO, maestro cocinero y repostero, desea colocarse en casa particular, cocina española y criolla muy práctico, trabajador, cumple su obligación; tiene referencias. Informan: Telf. U-9704.
O2 56058 7-10 Dic.

DESEA colocarse una española para cocinera o para cocinar y limpiar si es corta familia. Tiene referencias Teléfono F-5141.
O2 55959 6—8 Dic.

COCINERA española desea colocarse sabe cocinar bien a la española y criolla y entiende repostería. No duerme en la colocación. Sueldo 25 pesos. Teléfono FO-2667.
O2 55969 6—8 Dic.

DESEA colocarse una joven española para cocinar y limpiar, sabe lavar y planchar. Tiene referecias de donde trabajó. Informan U-6866.
O2 55971 6—8 Dic.

SE DESEA colocar una joven española para cocinar y limpiar. Tiene referencias. Informan, Figuras No. 6 Tléfono A-0502.
O2 55972 6—8 Dic.

DESEA Colocarse una muchacha española buena cocinera a la criolla y a la española lleva tiempo en el país sabe un poco de repostería si es corta familia no le importa ayudar a la limpieza. Tiene buenas referencias Teléfono A-6719.
O2 55982 6—9 Dic.

JOVEN española desea colocarse para cocinar y limpiar casa de corta familia. Teléfono M-5001.
O2 55967 6—8 Dic.

DESEA colocarse española práctica su oficio, cocinera, no tiene pretensiones, dá referencias. Plaza del Polvorín, por Monserrate, habitación 17 altos. Teléfono M-6894.
O2 55953 6—8 Dic.

COCINERO fino, repostero, asiático, desea colocarse casa particular, cocina perfectamente a la criolla, española y francesa. Muy limpio y formal; sabe cumplir con su obligación y tienen buenas referencias. U-5010.
O-2 55931 6-8 Dic.

SE DESEA colocar una cocinera española sabe cocinar a la española y a la criolla, También entiende de repostería. No le importa salir al campo. Tiene buenas referencias. Duerme en la colocación. Informa en el teléfono U-8008.
O2 55965 6—8 Dic.

DESEA colocarse una señora española de mediana edad, para cocinar y limpiar. Es formal y trabajadora. Tiene buenas referencias. Llame por Antonia M-5895.
02 55962 6—8 Dic.

UNA SENORA española desea colocarse de cocinera, no le importa ayudar a la limpieza, tiene buenas referencias y sabe cumplir con su obligación, no duerme en la colocación. Teléfono A-1985.
O2 55963 6—9 Dic.

SE DESEA colocar una española para cocinar, no importa ayudar a limpiar, llamé al teléfono FO-9355.
O-2 55941 6-9 Dic.

SE OFRECE señora española mediana edad para cocinar siendo corta familia cocina y limpia, cocina a la española y criolla, lleva tiempo país tiene buenas referencias, duerme colocación. A-1079.
O-2 55946 6-8 Dic.

SE OFRECE una buena cocinera, con buenas referencias, cocina a la española, criolla, es repostera, no duerme en la colocación, es trabajadora, conoce su obligación, M-3272
O-2 55921 6-8 Dic.

DESEA colocarse una joven española para cocinar y limpiar, tiene referencias, otra para cuarto. Teléfono: FO-2807.
O-2 55925 6-8 Dic.

DESEA colocrse una joven española para cocinar y limpiar siendo corta familia Teléfono F-5449.
O2 55958 6—8 Dic.

SE OFRECE española joven para cocinar y limpiar también sabe lavar ropa, tienen muy buenas referencias, no le importa ir lejos. Telf. A-3343.
O-2 55937 6-8 Dic.

SE DESEA colocar una señora española de cocinera, sabe cocinar a la española y a la criolla lleva 20 años en el país, tiene referencias teléfono F-2519.
O2 55952 6—8 Dic.

SE OFRECEN

COCINERO y repostero joven, ofrece sus servicios a casa particular o comercio, conoce las tres cocinas, principalmente a la francesa, es limpio, tiene recomendaciones de casas distinguidas de la Habana, teléfono M-5578.
O-2 55990 6-9 Dic.

SE OFRECE una buena cocinera española y repostera, cocina criolla y española, es muy limpia y formal y tiene muy buenas referencias. Teléfono A-8143.
02 55977 6—8 Dic.

DESEA colocarse una joven española de cocinera y repostera, cocina con perfección. Informan Telf. U-7997.
O-2 55996 6-8 Dic.

DESEA colocarse joven española para cocinar, cocina española y criolla, hace alguna limpieza, tiene referencias. Informan M-3776.
O-2 55992 6-8 Dic.

SE OFRECE una joven de color, muy buena cocinera, tiene referencia; en la misma una para coser; otra para cocinar a hombre solo. Teléfono FO-2750. Llamar Margarita.
O2 55877 5 dic 8

SEÑORA española se ofrece para cocinar y limpiar a corta familia; también le gustan los niños, tiene buenas referencias. Informan, X-3356.
O 55802 5 dic 8

SE DESEA COLOCAR señora blanca, de mediana edad, sabe cocinar española, criolla, italiana y repostería, es muy limpia y tiene referencias de las casas que ha trabajado. M-4859.
O2 55808 5-8 Dic.

JOVEN CHINO cocinero, repostero, con buenas referencias, sabe cocinar bien y cumplir con su obligación, lleva tiempo en el país, quiere buen sueldo. Informan: Telf. M-5010. Antonio Li.
O2 55520 3-8 Dic.

PARA COCINAR o limpiar, desea colocarse una joven. U-2580.
O2 55618 4-7 Dic.

O-3. Manejadoras.

SE OFRECE española de mediana edad, muy saludable para manejadora o criada, le gustan mucho los niños y tiene buenas referencias Teléfono A3343.
O-3 55939 6-8 Dic.

O-6. Choferes

CHAUFFEUR español de 30 años desea colocarse entiende y maneja toda clase de máquinas, Inmejorables referencias de la última casa por espacio de dos años. No tiene pretenciones de sueldo. Informan en el A-9577.
06 55961 6—8 Dic.

CHOFER español de mediana edad, desea colocarse en casa particular o comercio. Sabe su obligación y t'ene buenas referencias. Teléfono M-1860.
O-6 55964 6—8 Dic.

DESEA colocarse chófer español experto en toda clase de máquinas y mecánica, sin pretensión de mucho sueldo; tiene referencias de casas conocidas. Teléfono A-4792.
O-6 55950 6-8 Dic.

CHOFER ESPAÑOL, ocho años de práctica, buenas referencias, conduce todo coche, no tiene grandes pretensiones. Informan: FO-9383, Antonio.
O6 56010 7-10 Dic.

CHOFER ESPAÑOL, desea casa particular, tiene buenas recomendaciones de familias, maneja cualquier máquina, con doce años de práctica, pocas pretensiones. A-8524.
O6 56052 7-10 Dic.

O-7 Costureras, modistas y sombreras

DESEA COLOCARSE una joven para coser, sabe cortar por figurín, no le importa hacer un poco de limpieza; tiene buenas referencias. Telf. A-9413.
O7 55766 5-8 Dic.

PARA costura y alguna limpieza desea colocarse española mediana edad, con familia moral, es práctica, honrada y trabajadora, con buenas referencias. Informan, teléfono A-7717, Monte 121, altos.
O7 55905 5 dic 8

O-8 Lavanderas.

SEÑORA MEDIANA edad, peninsular, desea colocarse para lavar y planchar, o para cocinar, entiende de repostería. Informan: Lanuza y Gálvez, bodega. Telf. FO-2628.
O8 56007 7-10 Dic.

O-12. Ofertas Varias.

COMERCIANTE

Que satisface garantías y referencias, que desee, sin dificultades para actividad, ofrezco mis conocimientos para colaborar a sueldo, o ya para administrar bajo mi responsabilidad; con experiencia comercio, propiedades, y contabilidad. Foseo algún capital; vendo, cambio o alquilo dos camiones Packard. Telf. A-3644.
O12 55999 6-9 Dic.

SE OFRECE hombre de mediana edad, para cobrador, encargado de casas, fincas, práctico en campo, moralidad, honradez. Informa: Eusebio Arana, Norte número 2, Marianao. Puede dirigirse por Correo.
O12 55687 4-12 Dic.

EX-ENFERMERO, con certificado de Sanatorio ofrece sus servicios para cuidar enfermo, a particular o en consultorio; tiene inmejorables referencias. Informan: M-5770.
O12 53870 23-23 Dic.

SE COMPRAN

C-1. Casas

COMPRO CASA O CHALET

Víbora o Santos Suárez, que sea amplio, moderno. Pago contado. Informes: Belascoaín y Figuras, café, Suárez y del Toro.
C1 56070 7-12 Dic.

SE COMPRA una casa, en el Vedado, moderna con tres cuartos, se prefiere cerca del mar, no corredores, informan Flores 78, casi esquina Enamorados.
C-1 55944 6-8 Dic.

CAMBIO: Casas por otras o por fincas con casa habitable. M-6589 M-3813.
C1 55631 4-9 Dic.

C-2. Solares

COMPRO SOLAR: Pegado al Colegio de Belén a $1.00 metro. Telf. U-5126.
C2 55843 5-9 Dic.

C-3. Fincas Rústicas

COMPRO finca 5 a 10 caballerías que tenga palmas, parte frutos menores, pago $100.00 a $150.00, cerca Carretera. Distancia 100 kilómetros. Por escrito, Manuel Gato, calle Espadero núm. 44, Víbora.
C3 55318 2-17 Dic.

C-4. Establecimientos.

SE COMPRA una cantina para café con su mostrador y nevera, vidriera de lunch y de tabacos, sillas y mesas y demás utensilios del ramo. Para más informes, dirigirse al teléfono A-7005.
C4 55916 5 dic 8

C-5. Muebles y Prendas

A-7757: COMPRO muebles finos, corrientes, pianos, máquinas coser, escribir, calcular, baules, maletas, libros, oro viejo, ropa, objetos Arte, antigüedades, aparatos médicos, dentistas. Acudo día festivo
C5 55670 4-11 Dic.

EMPENO

Y compro muebles de oficinas, archivos, Kardix, máquinas de escribir y sumar. Villegas 93. Telf. A-9915.
C5 53615 21-20 Dic.

COMPRAMOS oro viejo en prendas y otros objetos. Pagamos buenos precios; también cambiamos su valor por prendería de fantasía. Joyería, Muralla 82.
C5 55164 1-31 Dic.

Los Económicos del DIARIO

LAS personas de ambos sexos que necesitan una colocación doméstica— de cocinero, criada de manos, etc. — también precisan asegurarse de que no les van a pagar con cuentos, sino con dinero, además de darles buen trato y buena comida —y eso lo consiguen ofrciendo sus servicios en el DIARIO DE LA MARINA.

Los LEE Quien Puede PAGAR

SE COMPRAN

C-6. Maquinarias

COMPRO TRITURADORA de piedra con o sin motor. Informen por escrito, Manzana de Gómez 364. A-0383.
C6 54707 28-9 Dic.

V-1. Casas.

LUJOSA RESIDENCIA, GANGA

Se vende, Avenida de Almendares entre Avenida de la Paz y Tropical. Jardín, portal, marquesina, sala, hall, comedor, patio italiano, cuatro espaciosas habitaciones, baño de color de gran lujo, pantry, cocina con aparatos a prueba de ácidos, cuarto y servicios para criados, garage, cuarto y servicios para chófer, lavadero. Precio, $12,500; de entrada $3,500; resto con facilidades de pago. Ingeniero Cristóbal Díaz, O-Reilly 40. Teléfono M-7058.
V1 C6952 5 dic 22

NO PIERDA oportunidad. Cambio casa dos plantas. Rentando $80, por solares o finca rústica. Con facilidades, 6 0-0 interés. Se paga sola. F-6141.
V1 55919 5 dic 10

MIRAMAR, PRECIO GANGA

Diez y Ocho entre Avenidas Terceras y Quinta, reparto Miramar, sombra, jardín, portal, escalinata, marquesina, sala, comedor, cuatro habitaciones con su closet, dos baños intercalados, hall central, patio sevillano, pantry, cocina, despensa, cuarto y servicios para criados, garage, cuarto y servicios para chófer, lavadero, patio, jardines laterales y cenador de pinos al fondo. Precio, $17,500; de entrada $5,000; resto facilidades de pago. Ingeniero Cristóbal Díaz, O-Reilly 40. Telf. M-7058. Puede verse de 1 a 5.
V1 C6951 5 dic 22

GANGA RESIDENCIA
Ave. CENTRAL $16.000.00

En este precio tan bajo, se vende la casa construída en la Avenida Central del Reparto Alturas de Almendares, entre las Avenidas de New York y Londres, a la acera de la brisa, con jardín, portal, porche para bajada de automóvil, recibidor, sala, cuatro hermosas habitaciones, baño intercalado, comedor, pantry y cocina, garage, cuarto y servicio para criado, gran patio y jardines laterales, fabricación de primera de primera. De entrada $5.000.00, resto con facilidades de pago. Informe Sr. Santos Candina, teléfono A-2578.
V-1 X 4-19 Dic.

ME EMBARCO: Ganga. Vendo casa dos plantas, moderna, barrio industrial. Buena renta. Precio: $6,500.00. Facilidades. No corredores. No pago comisión. Informes: Bosque Bolonia, Obispo 74. Sr. Massaguer. A-5161.
V1 56037 7-12 Dic.

CASA EN $400.00. Se vende casa de madera y dos solares en $400.00 todo, tiene mucho más pagado por el terreno. Paga $11.00 por todo. Avenida Primera, entre Quinta y Sexta. Luisa Pérez.
V1 55682 4-9 Dic.

VENDO URGENTEMENTE moderna residencia, Estrada Palma 127, casi esquina D-Strampes, una cuadra tranvía Santos Suárez, jardín, portal, sala, recibidor, comedor, cuatro habitaciones, lujoso baño intercalado, cuarto criados, servicios, pantry, closet, lavadero, entrada garage. Precio: $6,800 Puede dejarse $3,500 hipoteca, 7 por ciento anual. Véala, cualquier hora.
V1 55668 4-8 Dic.

CASAS EN VENTA

Salud, tres plantas, cerquita Belascoaín $7,750. Lealtad, dos plantas, $3,100. Estrella pegado a Manrique, cinco habitaciones, $5,750. Valle 272 metros, $5,700. Informes: Neptuno 208 U-1802.
V1 55249 1-9 Dic.

SE VENDE POR $3,500.00

Resto por mensualidades, una casa situada en Lanuza entre B. y C., Almendares, tres cuartos, mendares, portal, jardín, sala, saleta, hall, tres cuartos, baño intercalado, comedor, cocina, pantry, garage, dos cuartos para criados, patio y traspatio. Precio: $6,500.00. Informa en la misma su dueño Antonio Selleras.
V1 55664 4-8 Dic.

VENDO casita de mampostería en Buena Vista, con $3000. Otra en la calle Miramar, con $15 mensuales, Precios, $1,250 cada una. Informan, teléfono FO-2929. Señor Dorado.
V1 54939 30 dic 15

VENDO LA CASA más linda de Alturas de Almendares, Avenida de La Tropical, rebajadas de precio, $3,000 de entrada, resto facilidades de pago. No quiero palucheros. Su dueño: Sr. Gómez, Constructor. FO-1430.
V1 55521 3-11 Dic.

EN $4,000 SE VENDE un chalet en la Loma del Mazo; tiene dos plantas, buena fabricación, costó $20,000. Aurelio Montes, Oficios número 10, de 10 a 11 y de 3 a 4.
V1 55198 1-9 Dic.

SE VENDE preciosa casa de esquina en lo mejor del reparto Almendares, portal, sala, cinco cuartos, tres baños, cocina y garage. Precio, $7,000. Informes, FO-2992.
V1 54962 30 dic 15

200 casas en venta en todos los barrios, de todos los precios, grandes y chicas. Verdaderas gangas. Informa, Ricardo, Concepción 104. Teléfono I-3825.
V1 55032 30 dic 10

V-2. Solares

ALTURAS ALMENDARES: Solares a plazos cómodos y precios de ganga. Medidas especiales: 12 x 25, 12 x 46, 17 x 47. Dueño: Telf. FO-2188. Quintana.
V2 55714 4-9 Dic.

APROVECHE ganga: Vendo con facilidades de pago dos solares en lo mejor de la Ampliación de Almendares. Avenida 6 casi esquina a 12, acera sombra. Informes: I-5090.
V2 55195 1-11 Dic.

SE VENDEN

SOLARES REPARTO Mndoza, Víbora. Se venden los solares de Santa Catalina y Cortina, paradero de los tranvías de Santos Suárez. Precio económico y facilidades de pago. Informa su dueño: Muralla 78.
V2 54537 27-12 Nov.

REPARTO: Playa de Miramar. Se vende un magnífico solar de esquina a $4.00 el metro, con 770 metros, frente al Miramar Yacht Club, con aceras, calles y luz eléctrica. Informa: Mario Recio, Empedrado 16. Telf. M-3936.
V2 54361 26-11 Dic.

SE VENDE una parcela en Los Pinos de unas trescientas sesenta varas a $1.25 una calle de Cuervo. Informan: Telf. I-6056.
V-2 55628 4-10 Dic.

V-3. Fincas Rústicas

SE ALQUILAN o venden fincas y lotes de terrenos contiguos a La Habana, inmejorables para industrias; también los hay propios para jardines. Precios, según situación, cantidad y condiciones de pagos. De 1 a 5. Ventas de Inmuebles S. A. Quintín Banderas 43 (antes Revillagigedo).
V3 55155 1-31 Dic.

V-4. Establecimientos.

BODEGA: Vendo en La Habana, $2,500 contado; tiene de existencia $3,500; otra en el Cerro $2,500, muy surtida; cambio otras por propiedad; vendo lecherías y bodegas, con $500.00 contado, Neptuno y Escobar, café, 2 a 4. Yáñez.
V4 56072 7-10 Dic.

BODEGA cantinera sola en esquina en la Habana vendo en $2.500 con mil al contado o admito un socio con 800 pesos, informa Marín Café Los Alpes, Reina y Rayo.
V-4 55833 6-9 Dic.

SE VENDE ESTABLECIMIENTO víveres, panadería, depósito mantequilla País, con marca registrada, muy acreditada. Precio de situación. Se admite socio, o cámbiase por parte propiedad, parte efectivo; se venden aisladamente cualquiera de los tres negocios. Llamen: FO-9313. Ramón Rodríguez, Parque y Concepción, Marianao.
V4 55771 5-15 Dic.

VENDO BODEGA sola esquina, muy cantinera, barrio alegre, poco alquiler, sumamente barata, todo moderno, Monte y Cárdenas, café, Cuenya.
V4 55773 5-8 Dic.

SE VENDE bodega y casa, muy baratas, con facilidad de pago; también se cambia por terreno o casa chica. Telf. X-3034.
V4 55824 5-8 Dic.

BODEGA: La vendo muy barata, por tener que embarcarme, buen lugar del reparto Mendoza. M. Díaz. Telf. I-6660.
V-4 55842 5-10 Dic.

SE REGALA una bodega, por embarcarse su dueño, en $800.00. Informan en Lacret y Cortina, bodega.
V4 55550 3-11 Dic.

BODEGAS EN VENTA

Primelles, Cerro, $3.250; Juan Delgado, doble línea, $3.200; Desagüe, $3.250; Vedado, $3.250. Café, víveres, fonda, billar, vidriera tabacos, calzada, $6.500. Neptuno 208. V-1802. Informa. Llenín.
V4 55248 1 dic 8

VENDO CAFE sin cantina, punto comercial y mucho tránsito, todo está a la moderna. Lo vendo casi regalado, no lo puedo atender. Informan: Antón Recio y Monte, Benito, café.
V4 55813 5-9 Dic.

LECHERIA EN $900

Moderna, a una cuadra del parque Central, buen contrato, alquiler, 35 pesos. Vende de 25 a 30 pesos, garantizo lo que digo. Informes, en San Rafael y Oquendo, café, de 2 a 5. Alvarez.
V4 55920 5 dic 10

REGALO tienda chica, por enfermedad, a primera oferta, Hijas de Galicia, Luyanó 132, al lado del café.
V4 55862 5 dic 13

FARMACIA. Nunca mejor oportunidad 2,000 pesos en efectivo y el resto en plazos cómodos (por balance). Informan no por teléfono; Aldaya o Bofill, Droguería Sarrá.
X4 55445 2 dic 9

GARAGE

Se vende uno, de situación excelente, absolutamente libre. Poco alquiler. Facilidades de pago. Trato directo. Llame al U-7632., de 12 a 1 y de 6 a 7.
V4 55361 2-12 Dic.

SE VENDE, gran oportunidad, casa de huéspedes, con buen número de inquilinos y unos 60 abonados al comedor, situada en lo mejor de la Habana, se da por poco dinero por no poder atenderla su dueño. Para informes, A-9211.
V4 55488 2 dic 8

GRAN VIDRIERA tabacos, quincalla, billetes, vendo por embarcarme en seguida, sin competencia, buen contrato. Fácil pago. Informan: Muralla 103, segundo piso, de 7 a 8 y de 12 a 2. S. Lizondo.
V4 55377 2-17 Dic.

SE VENDE una tintorería en calle céntrica y con buena y amplia clientela, por ausencia de su propietario. Informes: Neptuno 105. Telf. M-3200
V4 55393 2-10 Dic.

BODEGA y propiedad, vendo por no ser del giro, a la primera oferta, Corral Falso y Cruz Verde. La Perla, Guanabacoa.
V4 55214 1-1 En.

SE VENDE UNA BODEGA, sola en esquina, mucho barrio, buen contrato; también se cambia por propiedad. Informes en Villanueva 16, Tostadero de Café. B. Suárez.
V4 54728 28-28 Dic.

V-5 Muebles y Prendas

OCASION. Se vende un sillón de extensión con tres ruedas, propia para inválidos o enfermos, en magnífico estado. Se vende barato. Informan, teléfono I-6541. En la misma se vende una capa hasta la cintura, de armiño, legítima, y un frac y clack medianos, intactos. Se dan baratos.
V5 55863 5 dic 9

SE VENDE: Regio juego de cuarto, caoba maciza, 9 piezas; juego de sala, caoba, 6 piezas; juego comedor, Renacimiento Español, 11 piezas; buró plano con silla; 2 libreros y otras piezas varias. Informes: Progreso 21, bajos, de 10 a. m. a 1 p. m.
V5 55850 5-8 Dic.

VENDO JUEGO CUARTO, moderno, esmaltado, decorado, $35.00; Juego comedor, 10 piezas, estilo Arabe, moderno $60.00; máquina coser Singer, ovillo $18.00. A-5704, Jesús del Monte 27, altos.
V5 55820 5-8 Dic.

SE REGALA $10.00 al que compre muebles en la casa Mastache, que está situada en Concha, entre Luco y Justicia; también se vende a mueblistas.
V5 55234 5-8 Dic.

HOTEL MAISON ROYALE: Calle 17, esquna a J., Vedado; se venden muy baratos: camas, escaparates con luna, coquetas, tocadores, mesas de noche, mesas de centro, sillas, balances de portal, dos pianos, una cocina de gas, plantas varias. Informes, de 8 a 12 y de 2 a 7.
V5 55723 4-12 Dic.

MUEBLES

Liquidación forzosa por tener que dejar el local. Aquí encontrará el mueble que desee desde el más fino al más económico, juegos cuarto $35, comedor $40, sala $20. recibidor moderno $28 y así infinidad de muebles sueltos; tenemos pianos, radios, victrolas, tomamos sus muebles en cambio. Le damos facilidades de pago. «La Casa Inglesa». Salud 17. Telf. M-7179, F. Castro y Hno.
V-5 55745 4-19 Dic.

CASA PARTICULAR vende barato, juego recibidor, sala, cuartos, tres y dos cuerpos, comedor, nevera, ortofónica Victor, lámparas, cuadros, sillones portal, San José 97, bajos, entre Lucena, Belascoaín.
V5 55688 4-12 Dic.

SE VENDEN

MUEBLES A PLAZOS
CAMBIAMOS Y ALQUILAMOS

Juegos cuarto, tres cuerpos, desde $50. Comedores y recibidores a precios de verdadera ganga, cualquier mueble que desee lo tenemos, admitimos sus bles como parte de pago. Compramos muebles y máquinas de coser. Cao y Varela. Angeles 38. Telf. A-3416.
V5 C6902 16 dic 16

MUEBLES CLASICOS y Arte Moderno muy baratos, al contado y a plazos. Fabricación rápida a elección del cliente. Liquidación de enormes existencias, así como Joyería, Relojería, Lámparas, etc., con el fondo y mensualidades que convenga al comprador. Cambiamos y alquilamos muebles con opción a comprarlos, incluso los de lujo, rebajando el 50 por ciento de lo pagado. La Casa Ruisánchez, Angeles y Estrella. Telf. A-2024.
V5 52140 10-10 Dic.

MUEBLES. Escaparates a 6 pesos. Juegos de 6 sillas, 2 sillones y espejo, en $14. Sillones de mimbre, a $7 el par; mesas caoba planas, $6. Y juegos completos y una caja de hierro, en San José 75.
V5 54770 28 dic 8

VENDO MUEBLES de calidad, directamente del fabricante al comprador: tengo Bibliotecas, comedores, cuartos, recibidor, muebles sueltos. Precios módicos. Facilidades en los pagos. Manrique 189, Ebanistería.
V5 54657 28-13 Dic.

BUROS

Con silla giratoria, a $12.00. Villegas 93. Telf. A-9915.
V5 53616 21-20 Dic.

MUEBLES. Juegos cuarto, $50. Comedor $35. Sala 18. Recibidor, $20. Juego cuarto, caoba, nueve piezas, $150, comedor Arte Moderno, $85. Renacimiento, $100. Neveras $12. Camas hierro 6. Juegos niño, $25. Sillón portal, par $9. Arreglamos y cambiamos muebles. Infanta 88. Cao y Pita. Telf. U-4352.
V5 54786 28 dic 16

MUEBLES y joyas a plazos. Juegos cuarto, sala, comedor, Arte Moderno hasta con $10 entrada y pagar como usted quiera. También joyas de todas clases. Grandes facilidades de pago. La Eminencia. Neptuno 188 entre Gervasio y Belascoaín.
V5 C6939 28 dic 28

VENDO por embarcarme fino y precioso juego recibidor, completamente nuevo y uno de cuarto. Informes, teléfono FO-2992.
V5 54963 30 dic 15

POR EMBARCARNOS vendemos los muebles, juego sala finísimo, $75.00; recibidor, mesa y dos sillones, $13.00; reloj, $20.00; coqueta, $8.00; máquina «Singer», $20.00; lámparas, $10.00 y $12.00; ortofónica «Credenza» Victor $30.00, cuadros, Maloja 203 altos, entre Oquendo y Franco.
V5 55508 3-8 Dic.

MAQUINAS

De escribir de todas marcas, desde $10.00. Para más informes: Villegas número 93. Telf. A-9915.
V5 53617 21-20 Dic.

BONITO escaparate dos lunas ovaladas, nuevo, lo vende familia particular por estorbar. Muy baratísimo A propósito para un matrimonio. Perseverancia número 38, altos, primer piso.
V5 55904 5 dic 8

V-6 Maquinarias

MAQUINARIA, 3 centrífugas, 2 molinos, 6 tamboras, 1 motor 15 h. p petróleo, eléctricos y gasolina, molino para granos, máquinas y pailas vapor, bombas de agua y tubos, 2 sinfín Fed. Cerro 695, Teléfono 1-6389. Serafín García.
V-6 56005 6-26 Dic.

MOTOR BOLINDER

Semidiesel, 160 caballos, 225 revoluciones, en perfecto estado. Otro Fairbanks de 70 caballos. Aguacate 124, almacén.
V6 53934 23-8 Dic.

SE VENDE una caldera de vapor, chica, vertical, con su motor y una máquina de moler maíz. Informan, I-2687. R. González, Arnau número 5. Santa Amalia, Habana.
V-6 55849 5-8 Dic.

V-7 Automóviles y Accesorios

STUDEBAKER: Ganga, $70.00, buen aspecto, funcionamiento, chapa y asegurado, garage Valle. Informan: Calderín, O-Reilly 112, bajos.
V7 56043 7-10 Dic.

AUTOMOVIL Chrysler, modelo 75, Sedan color marrón, buenas gomas y pintura, caminó 25,000 millas. Se vende porque el dueño regresa a los Estados Unidos. Llame al Sr. Kazanjian, vice-Cónsul americano, Obispo 7. Telf. A-1039, o al hotel Ambos Mundos. Telf. M-9811.
V7 56018 7-10 Dic.

LA CHAPA de su automóvil. Le gestionamos el pago por $1. Títulos de chófer a $20. Morro 30, garage Nava, teléfono A-9224.
V7 55860 5 dic 8

SE VENDE un Packad siete pasajeros, seis cilindros, modelo 26, en muy razonable precio, demostración: 4, entre 21 y 23, Vedado. Telf. F-2957
V7 55647 4-12 Dic.

GRAN TALLER DE CHAPISTERIA

Reparación en general de radiadores pintura «Duco», soldadura autógena de Enrique Padilla. Infanta 5, entre Jovellar y San Lázaro. Telf. U-7267. Esta casa pinta con «Duco» todas las reparaciones de los trabajos de chapistería, con precios muy reducidos y con toda garantía en las reparaciones generales. Mi interés es que sea usted un cliente para siempre.
V7 13462 IR. Ind.

¡GANGA! Automovil cerrado marca Pierce Arrow, de siete pasajeros, funcionando perfectamente, muy útil para el turismo, se vende en $650.00, Domínguez 4 Cerro. Telf. A-4612.
V7 55384 2-9 Dic.

SE VENDE una máquina Sedan, marca Dodge, casi nueva, de 5 pasajeros, con chapa particular y seguro. Se da en proporción por no necesitarlo su dueño. Puede verse a cualquiera hora en Egido números 4 y 6.
V7 55223 1 dic 9

V-8. Instrumentos de Música

800 RADIOS 800

PHILCO, SPARTON Y TRAVLER, LOS LIQUIDAMOS CON EL 60 0-0 DE REBAJA.

Todos de paquete, aunque nuestros competidores afirmen lo contrario.

Trav-Ler Midget, valía $90, ahora $38.50; Philco Babygrand de 7 tubos, screen-grid, superdistance, valía $105, ahora $45; Philco Console, valía $135, ahora $65; Cronweld 76, valía $178, ahora $93.50; Table 76, valía $148.50, ahora $82.50; Lowboy 77, valía $187, ahora $100; radiofonógrafo 96, valía $355, ahora $150.

Nuestro taller de reparaciones es el más eficiente.

CASA ZAUTISTA
Aguila 85 Telf. A-8012.

V8 C6949 5 dic 12

APROVECHE GANGA: Por embarcar, vendo radio Philips con un mes de uso, con antenas, en $15.00. Informes: I-5090.
V8 55196 1-11 Dic.

SE VENDEN

VENDO LUJOSO radio «Crosley», 8 bombillos, gran alcance, claridad, funcionando correctamente, $25.00, costó $150.00. Oirse todas horas, Jesús del Monte 27, altos, Esquina Tejas. Telf. A-5704.
V8 55819 5-8 Dic.

PIANOLA: $60.00 nueva, preciosas voces, rollero caoba, 100 rollos, banqueta. Vista hace fe; ortofónica Victir, lujoso gabinete, muchos discos, últimos impresos, $15.00. San Joaquín 33, altos.
V8 55838 5-8 Dic.

AFINE SU PIANO, pianola, por $2.50. Absoluta garantía, Virgilio Fernández, procedente de grandes fábricas europeas. Taller de reparaciones de pianos y autopianos, Zulueta 36 y medio. M-3040.
V8 55627 4-3 Dic.

ASOMBROSA realización de pianos, guitarras, violines, mandolinas y otros instrumentos, de superior calidad, garantía absoluta y precios sin competencia por proceder de empeños. La Predilecta, San Rafael y Oquendo.
V8 55072 30 dic 15

V-10 Cajas Registradoras

REGISTRADORAS «National», de teclas, $5.00, manigueta chicas, $7.00 grandes, con gavetería y contadores, $12.00 mensuales. Hago cambios, niquelados, esmaltados, reparaciones garantizadas. Llamen M-9571. Campanario 89.
V10 51895 9-9 Dic.

V-11 De Animales

VENDO mulos, carros y arreos de todas clases, caballos, mulos de monta, un burro semental de 7 cuartas, cesta de mimbre, cochecitos. TODO MUY BARATO. JARRO Y CUERVO. Marina número 3. Jesús del Monte. Telf. X-2876.
V11 6928 16 dic 16

V-12 Objetos Varios

PLANCHAS ZINC, Se vende 350 de 6 pies a 30 centavos a barrer.— Jesús del Monte 180.
V12 55956 6—8 Dic.

SE VENDE una mesa de billar, de viuda, muy barata, con todos sus enseres en buen estado. Cristo 4, bajos
V12 55911 5 dic 8

VENDO VARIAS vidrieras modernas, grandes y pequeñas, de mostrador y puerta calle, muy baratas, dos pesos sillas automáticas, modernas, fondo de madera buena. Informes: Estrella 21.
V12 55846 5-9 Dic.

BOVEDAS, PANTEONES y osarios, listos para enterrar. Vendo bóvedas, desde $130.00; hago traslados. También las alquilo. Calle 8 número 45, entre 17 y 19.
V12 55775 5-9 Dic.

VENDO GARANTIZADO Frigidaire, completamente nuevo. Precio reajustado, pagando mitad en efectivo, resto facilidades. Verlo en Habana 150, ferretería.
V12 555801 5-8 Dic.

BAULES Y MALETAS

Varios estilos y tamaños. Baules a $3.50, maletas a $1.00, hacemos cambios. «La Sociedad», Casa de Préstamos, Suárez 34, entre Apodaca y Gloria. Telf. A-7580.
V12 54381 26-11 Dic.

MATERIALES

Fábricas de Mosaicos, Fundiciones y Maestros de Obras. Si necesitan arena sílice blanca en pequeñas cantidades, pídala al Telf. A-4110.
V12 55416 2-10 Dic.

LIQUIDACION permanente de gran cantidad de vidrieras mostrador, lunch, todos tamaños, cantinas caoba y Frigidaire, mesas Vitrolite, sillas fondo madera, molinos café Hobart, picador carne, pesas Toledo, cajas contadoras Nacional, cajas caudales, burós, Sonqui. No se repara precio. Monte 248, frente al Mercado.
X-12 55475 2 dic 17

TANQUE DE HIERRO

Para 10,000 galones. Se vende un gran tanque de hierro con capacidad para diez mil galones, muy a propósito para regadío. Puede verse a todas horas en el tren de lavado La Estrella. Precio de situación. Arbol Seco y Llinás, darán razón.
V12 55465 2 dic 10

DINERO E HIPOTECAS

SE OFRECE

DINERO

Doy grandes y pequeñas cantidades en hipoteca, desde el 6 por ciento en adelante para la Habana y sus barrios. También tengo para los repartos. Operación rápida y absoluta reserva.

JULIO C. GRANDA

Obrapía 33. Telfs. M-5921 F-5759.
ZSO 53408 19-19 Dic.

BUFETE DE LOS DOCTORES FERNANDEZ Y CUADRADO
DEPARTAMENTO DE BIENES

Se dan $3.000 en hipoteca al nueve por ciento. Informes, señor José González, O-Reilly 26, altos, M-2602, de 2 a 8.
Z s o 55460 2 dic 9

DOY hipoteca, varias partidas desde $3,000 en adelante al 7 1-2, garantía absoluta en propiedad moderna, Habana, Vedado. Hora segura 2 a 3 1-2. Mazón, Empedrado 33, A-8502.
Z s o 55853 5 dic 9

BANCOS: Compro cheques, libretas, giros, pesetas, Córdoba, Asturiano, Acciones Nuevo Frontón, Bonos y Obligaciones del Gobierno, Bonos y Acciones de todas las Compañías. Compostela 111, Manuel Piñol.
ZSO 55653 4-14 Dic.

DINERO

No pierda tiempo. Cuando necesite tomar dinero en hipoteca o pagaré, vea a Fernández Alvarez, San Ignacio 50. Telf. A-4432, de 2 a 4. Operaciones rápidas y absoluta reserva.
ZSO. 55239 1-1 En.

SE TOMA

GIROS Y LETRAS

CAJAS RESERVADAS

Las tenemos en nuestra bóveda, construídas con todos los adelantos modernos y las alquilamos para guardar valores de los interesados. En esta oficina daremos todos los detalles que se deseen.

N. GELATS Y COMPAÑIA

105 Aguiar 10, esquina a Amargura.
GSI 51395 6-6 Dic.

PARA EL HOGAR

PH-1. Comidas a Domicilios.

SOLAMENTE en Porvenir número 2, esquina Habana, es esta horrible ganga. Comida a toda La Habana, $15.00 dos personas, muy fresco y variado. Se admiten abonados. Hay apartamento a la calle. M-8673.
PH1 55573 3-2 En.

PH-2. Reparación de Muebles

SUS MUEBLES, por poco dinero, los reparo, barnizo, esmalto, tapizo, etc. Llame: A-7558. Aguila 145, Rouco. Hago trabajos a domicilio.
PH2 54139 25-10 Nov.

RESTAURAMOS muebles. Casa Pardo. U-5761, barnices muñeca, esmaltes «Duco», pinturas mimbres y vapor, tapicería en general, hacemos muebles encargo, los reformamos, envasamos, azogamos espejos, ponemos cristales, trabajos garantizados. Precios baratísimos, San Rafael 130.
PH2 54209 25-10 Dic.

PH-6. De Interés para el Hogar.

ARMAZONES de alambre para lámparas, se venden en la ferretería Casa Grande, San Rafael 44, teléfono A-9117, y en la ferretería Liborio Infanta y Estrella. Telf. U-3355.
PH6 54124 24 dic 9

PARA LAS DAMAS

PD-6. De Interés para las Damas

MADELEINE Soeurs realiza a precio de costo su primera remesa de vestidos. Modelos de sport y de noche. O-Reilly 93, altos, primer piso.
PD6 55466 2 dic 17

MADAME KUZMA: Ex-modista de las principales casas de París y Viena. Creadora en sombreros finos, modelados en su cabeza. Transforma toda clase de sombreros, desde $.00. Sombreros nuevos, últimos modelos, desde $3.00. San Rafael y San Nicolás, (altos). Telf. M-2141.
PD6 55806 5-10 Dic.

MODISTA. Hace vestidos franceses a dos pesos, especialidad en abrigos a $4. Empedrado número 4.
PD6 55378 3 dic 10

CORTE Y COSTURA

Modista titular, sistema «Parrilla», hace y confecciona por figurín toda clase de trabajos. Moldes todas clases. Da clases de lo mismo día y noche. Precios situación. Aguila 66, altos, cerca Neptuno. M-2400.
PD6 55382 2-8 Dic.

LIBROS E IMPRESOS

CUBA EN SEVILLA

Crónicas de España, la Exposición, Marruecos español, francés, Tetuán, Tánger, Larache, Fez; 300 páginas. Pronto saldrá. Editado Casa Molina. Precio, $2. Tomás Servando Gutiérrez, Quinta y Paseo, Vedado. Teléfono F-5145.

Lbs. Im. 55898 6 Alt.

ENSEÑANZA

E-1. Academias.

AGUINALDO

Usted puede ser más. Nosotros se lo garantizamos, aprovechando momentos desocupados, desde su propia casa, acogiéndose a nuestra excepcional oferta, estudiando por Correspondencia: Mecanografía, Taquigrafía, Ortografía, Gramática, Correspondencia, Aritmética, Contabilidad Moderna, Organización Comercial, Enseñanza enteramente práctica, garantizando enseñarle, no importando sus conocimientos actuales ni ocupaciones. Otorgamos valiosos diplomas. Millares alumnos satisfechos en toda la República. Aproveche esta excepcional oportunidad, escribiéndonos AHORA MISMO por amplios informes, sin compromiso, convencidos de interesarle. Gran Academia «Mercurio», Dragones 42, Habana.
E1 55826 5-15 Dic.

SISTEMA ALEMANY
ACADEMIA INTERNACIONAL

Hágase rápidamente experta profesora, corte incomparable sistema moderno, fácil, práctico, expido títulos, clases domicilio y correspondencia de día y noche. Autora y directora, Matil de Alemany. San Lázaro 131. A-7014.
E1 5440 26 dic 26

PADRES DE FAMILIAS del Interior. Todos los grados de la Enseñanza Elemental y Superior. Carrera Comercial, Taquigrafía Pitman, Mecanografía al tacto, Cálculo Mecánico con las más modernas máquinas. Los estudios, tutela, hospedaje, magníficas comidas. $25.00 mensuales. Colegio Caballero, Neptuno 199, altos, Habana.
E1 54164 25-10 Dic.

E-2. Colegios

COLEGIO SAN ELOY

Pupilos. Precios de situación. Primera enseñanza. Preparatoria, Bachillerato, Idiomas y comercio. Se admiten internos, medios internos y externos, Calzada del Cerro número 620, Habana. Telf. I-6002. Pida prospectos.
E2 C-6947 4-3 En.

E-5. Profesores.

PROFESORA DE INGLES: (Londes), da clase a domicilio y en su casa, Hilda Jesty, Empedrado 4. Telf. A-7864.
E5 55635 4-11 Dic.

ALTA COSTURA: Clases a domicilio, enseñanza completa en tres meses. Corte francés. Desde el primer mes de clase, no tiene que pagar modista. M-7589.
E5 55568 2-10 Dic.

PROFESORA de Taquigrafía y Mecanografía, da clases diurnas a domicilio, por solo $2.50. Diríjase a Lealtad 182, de 2 a 3 o por escrito
E5 55365 -5 Dic.

INGLES $2 O $3 AL MES

Comercial, gramatical, práctico. Atendiendo situación establezco clases económicas. Grupos según conocimientos. Métodos Jorrín, Berlitz. Profesora con certificados. Continúan también clases particulares. Campanario 57, altos. M-8421.
E5 54602 27 dic 7

BAILES Prof. Chileno R. CAÑAS

Danzón, son, fox, blue, tango. Aprendizaje rápido. Doy práctica con la enseñanza. Bailes de teatro, seriedad, competencia. Clases a todas horas, Empedrado 60.
E5 56027 7-12 Dic.

PROFESORA de Primera y Segunda Enseñanza. Clases de Inglés, Taquigrafía Pitman, inglesa y española. Clases a domicilio y en mi casa. Precios módicos. Telf. U-1152.
E5 54505 27-27 Dic.

INGLES Taquigrafía (inglesa y española); Teneduría, Cálculos Mercantiles, Caligrafía, Mecanografía, Ortografía, Matemáticas, 9 pesos mensuales. Enseñanza a domicilio, profesor F. Heltzman, (Profesor Normal). Informes, Reina 30, altos, por Correo o personalmente.
E5 54039 24 dic 9

PROFESORA inglesa de Londres da clases a domicilio y también clases colectivas, en su casa del Vedado. Telf. F-5226. Llame de 8 a 9 y después de las 7 y media p. m.
E5 54451 26 dic 6

INGLES

Enseñado por profesora americana. Sorprendentes resultados en pocas semanas. El discípulo leerá, escribirá y hablará inglés en breve tiempo. Lecciones a domicilio, también. Miss. Kapan. Gran Hotel, Teniente Rey y Zulueta. M-9896.
E5 53872 23-23 Dic.

PIANO, solfeo, violín, guitarra, mandolina; enseñamos por sistema rapidísimo. Piezas al mes de empezar. Exámenes trimestrales. Especialidad alumnos haraganes. Vamos a domicilio. Baratísimo A-0225. San Rafael número 71.
E5 52139 10 dic 11

DE INTERES GENERAL

LIBRO DE REZO EXTRAVIADO

El portero de «PP. Jesuítas, Reina 145, gratificará la devolución de un libro de rezo, olvidado a las 4 p. m. del 5 de diciembre en una máquina cerrada de alquiler de plaza.
P 55903 5 dic 8

PERDIDA de un maletín de mano negro extraviado en los Muelles del Arsenal el jueves tres por la noche a la llegada del vapor Florida. Se gratificará a quien lo entregue en 19 núm. 306 entre B y C, Vedado o avise al Telf. F-4780.
P. 55746 4-9 Dic.

GAS-OIL: para motores de petróleo y luz para alumbrado. Cotizamos precios a comerciantes interior. Unión Oil o., S. A., Agua Dulce 15, entre Flores y Buenos Aires. M-3687. Habana.
I. 55666 4-14 Dic.

400 ARTICULOS DIFERENTES: Quincalla, juguetes, joyería, perfumería, remito gratis catálogo ilustrado, 30 páginas a comerciantes y revendedores del interior. F. A. Thomas, Apartado 2544. Habana.
I. 55667 4-19 Dic.

M.E.C.D. 2016

Ingenios Urbanos

Por Gabriel CAMPS

En lo antiguo se establecian los ingenios en la campiña, lo que era muy natural, pues que todo ingenio tenia su contingente de caña en corto y rústico perímetro. No se habian disociado el cultivo y la fabricación, era desconocido el colonato y la disciplina de las dotaciones trabajadoras podia ejercerse más eficazmente que en lo poblado.

Además se hacian todos los transportes por fuerza animal y las boyadas y caballerías exigian extensos potreros; y las carretadas y el secado del bagazo al sol, amplios espacios.

Al transformarse en fabricas las casas de calderas y trenes comunes con los hornos de quemar bagazo verde, la remolida y la evaporacion al vacio, el gran costo que eso supuso, obligó a los hacendados a economizar o aprovechar el importante capital fijo que representaban los bateyes con sus viviendas, barracones, torres, corrales, asientos, enfriaderos y otras construciones.

Y esa fuerza inerte modeló la construcción de los nuevos mastodónticos Centrales.

Es notorio que los ingenios son hoy instituciones más propias de la ciudad que de la sierra.

Sería de gran curiosidad y utilidad averiguar los beneficios que derivan pueblos que tienen los ingenios muy próximos, de que nos podría servir de ejemplo el **«Toledo»**, con relación a Marianao.

El ingenio en poblado al utilizar ciertos servicios públicos, el caserio pueblerino sustitutivo del barracon, el ferrocarril público, la luz en ciertos momentos, las guaguas, el correo, la policía, los variados comercios, beneficiaría esos servicios y experimentaria apreciables economías.

Después los cinco meses de la zafra en pleno campo entrañan un principio de confinamiento o destierro de la cultura general. No somos dos a lisonjear a los elementos trabajadores con esa palabra **«cultura»**, que es un arma de doble filo; pero en su acepción propia y sana no cabe dudar de sus ventajas.

Actualmente los pueblos ven con cierta amargura y despecho cómo la intercomunicación de express entre los Bateyes y las ciudades capitales les privan de los provechos que les corresponderían de estar esos centros fabriles en sus próximos linderos.

Es verdad que los plantios de caña no están precisamente en las cercanías del pueblo, pero tampoco están, por lo general, en las de las chimeneas; parece más propio que el ingenio sea el que vaya en busca de la materia prima que no que se obligue a ésta a apartarse día y noche de su asiento natural para ir a los lejanos trasbordadores y romanas. Sobre todo que con la tracción ferroviaria lo mismo dá llevar el campo de caña al pueblo que a tres o cinco leguas del pueblo.

Por supuesto que esta sugestión nuestra no se olvida de los intereses creados y tiene muy en cuenta las dificultades de transformar la riqueza inmobiliaria. Nos referimos a lo abstracto, no a lo concreto, a la teoría no, a lo consumado, nó a lo que es sino a lo que debiera ser.

Va encaminada a los ingenios de nueva creación, que no serán pocos tan luego como se transforme, y eso no ha de tardar mucho, la economia azucarera de la República, transformación que impondrá con categórico imperativo, el instinto de conservación.

Nos ha tocado sufrir la etapa infortunada de la **inflación,** del ingenio cubano al Central anónimo; si Dios nos dá vida esperamos contemplar la **desinflación,** por contraste, porque la predicción del filósofo Vico de la escala de tijera, de sube y baja, nunca marra, y todos vemos cómo el ascensor nos empina al octavo piso y en un minuto nos desciende al segundo sótano de los modernos edificios. Todo es asi.

De un Central de quinientos mil sacos salen, con el exceso de tierras y de maquinaria que ya se nota—y de manera alarmante cada dia que pase—cinco ingenios de a 100,000 y diez de a cincuenta mil, de suyo, muy importantes Empresas. Trasmutación fácil, con algunas adaptaciones y aprovechamientos y costo no ruinoso, y diez ingenios es mayor ganancia para la empleomania azucarera, para los obreros, para los terratenientes y para el Estado, y aún para el comercio de importación que un solo **Central** acaparador de toda riqueza y bienestar colectivo.

Y aunque no lo parezca resulta más barata la producción en ingenios repartidos que en ingenios concentrados en una fábrica, porque lo de menos en el costo es la nómina de la casa manufacturera. El Central es un monopolizador: asume la tiranía del número **uno.**

PROBABLE UNION ADUANERA DE PAISES EUROPEOS PARA RESISTIRLE A INGLATERRA

BRUSELAS, diciembre 7.—AP.—Es probable que se forme una unión económica entre Bélgica y Francia, a menos de que el ministro de Estado Hymans llegue a alguna inteligencia en Londres, con relación a los aranceles británicos.

El gobierno belga estará representado en la conferencia que se reunirá el miércoles de los delegados de distintos países, citados para que den a conocer su actitud, en vista de la creciente tendencia al proteccionismo en todo el mundo.

Se tiene entendido que la cuestión de la unión económica de Bélgica, Holanda, Dinamarca, Suecia y Noruega con Francia y Alemania, se tratará en dicha conferencia como necesaria en vista de las presentes circunstancias.

ANUNCIESE EN EL
DIARIO DE LA MARINA

ARANCEL DE CIEN POR CIENTO SOBRE LEGUMBRES Y FRUTAS SE DISCUTE EN LA GRAN BRETAÑA

El Gobierno inglés se ha visto en el caso de hacer frente a las recriminaciones que se le han lanzado desde Francia, Alemania, Bélgica, Holanda, Escandinavia, España y Portugal

LONDRES, diciembre 7.—(AP).—La Cámara de los Comunes discutió esta noche el establecimiento de un arancel de cien por ciento sobre las legumbres y las frutas, mientras llegan a los legisladores las protestas de Europa, a quien afecta principalmente las medidas arancelarias que adopta Inglaterra.

En vista de las demandas de una importante parte de los conservadores, que reclaman altos aranceles, el Gobierno ha tenido que hacer frente a las recriminaciones que se le lanzaron, oficial y extraoficialmente desde Francia, Alemania, Bélgica, Holanda, Escandinava, España y Portugal.

La protesta francesa ha sido la más vibrante y ni siquiera el conocimiento de que la amistad anglo-francesa está pasando por un duro período de prueba ha hecho nada para aumentar la satisfacción del Gobierno.

Los funcionarios ingleses sostienen que Francia no tiene ningún motivo para quejarse. Cuando la divisa monetaria francesa se derrumbó hace varios años, la Gran Bretana no adoptó medida proteccionista para impedir que Francia lograse los beneficios de una moneda depreciada en el mercado de exportación.

A raíz de la baja de la libra esterlina, sin embargo, Francia declaró un aumento del quince por ciento sobre las importaciones británicas medida que constituyó un golpe terrible para la industria inglesa del carbón.

Los funcionarios británicos dicen que el peso de la razón esta toda de su parte después de las medidas tomadas por Francia contra la Gran Bretaña y declaran que no aciertan a comprender que esto lo que quieren decir los franceses cuando hablan de represalias.

Las discusiones comerciales anglo-francesas, que iban a comenzar hoy en Londres, se han aplazado y se admite que la atmósfera no es propicia para tales clases de negociaciones.

El ministro de Estado Hyman llegó anoche de Bruselas y conferenció hoy con Sir John Simon, secretario de Estado británico y otros.

Créese que Hymans tiene un plan para la unión económica franco-belga, siguiendo las líneas generales de la unión aduanera austro-alemana que fracasó por causa de Francia.

Se atribuye en esta capital a Francia la paternidad del plan aunque en algunos círculos se cree que la política de « en caso de duda culpar a Francia» pudiera llegar muy lejos, y que debe atribuirse el plan a Bélgica.

España salió hoy en defensa de sus productos en el día de hoy, cuando el Embajador Pérez de Ayala sostuvo una entrevista con el ministro de Agricultura.

Los conservadores hicieron gran presión para que se iniciara en la Cámara de los Comunes el debate sobre los aranceles del hierro, acero y algodón, que seguramente obligará a salir de su silencio al Embajador Dawes de los Estados Unidos.

El gobierno se reunió esta noche para tratar de algunos problemas que han surgido en relación con las primeras medidas proteccionistas de la Gran Bretaña.

ES LEGAL LA PRESIDENCIA DE HERNANDEZ

Un grupo de abogados del Salvador ha emitido ya su opinión sobre dicho asunto

SAN SALVADOR, diciembre 7. AP —Consultado un grupo de abogados salvadoreños sobre la legalidad del Presidente de la República sin el previo reconocimiento del Congreso, manifestaron no existir ahora la necesidad de éste, porque el ex Presidente Arturo Araujo abandonó el poder para marcharse a Guatemala sin solicitar el permiso que ordena la Constitución. Por el mismo hecho quedó ejerciendo sus funciones el vicepresidente general Maximiliano Hernández Martínez, a cuyo gobierno todas las autoridades se adhieren.

Definida por el momento la posición del directorio y del ejército, se procedió a tratar de la organización del nuevo Gabinete, en esta forma:

General Salvador Castañeda Castro, Ministro de Gobernación y Anexos.

Coronel Joaquín Valdés, Ministro de la Guerra.

Coronel José Ascensio Méndez, Subsecretario de la Guerra.

Doctor Arturo Ramón Avila, Subsecretario de Relaciones Exteriores.

Doctor Benjamin Orozco, Subsecretario de Instrucción Pública.

Ingeniero Pedro S. Fonseca, Subsecretario de Hacienda.

Faltan los nombramientos de los Ministros de Hacienda y Relaciones Exteriores. Para esos cargos suenan los nombres de los distinguidos abogados Belarmino Suárez Emeterio y Oscar Salazar, respectivamente.

HAN APARECIDO INSCRIPCIONES DEL SIGLO IV

Se refieren a Emperadores romanos poco conocidos, de antes de la Era Cristiana

FILADELFIA, diciembre 7 (AP). El director del Museo de la Universidad de Pennsylvania anuncia que la expedición que ésta paga en Italia, ha encontrado inscripciones con nombres de dos Emperadores romanos poco conocidos, en Minturno (Italia.)

Las inscripciones, consideradas como importante contribución a la historia del imperio romano, llevan los nombres de los Emperadores Galerius Valerius Maximianus y de Flavius Valerius Severus, datando del siglo cuarto A. C.

Debido al hecho de que los reinados de Galerius y Flavius ocurrieron antes de los de Diocleicsno y Constantino, su historia ha sido algo eclipsada, aunque se sabe que Galerius ayudó a Flavius, uno de sus criados, a ser César romano.

MOVIMIENTO MARITIMO

NUEVA YORK, diciembre 7.—AP. —Hoy llegaron los vapores Santa Ana y California, de la Habana.

EN SANTO DOMINGO SE PIDE LA COOPERACION A TODAS LAS ENTIDADES

SANTO DOMINGO, diciembre 7.—AP.—Cerca de doscientos líderes de la banca de la industria y del comercio asistieron hoy al Palacio Nacional, donde el presidente Trujillo recabó la coperación y labor de todos para la rehabilitación económica que desarrollará el Gobierno.

BAJO TENSION MUY ELEVADA, EL CONGRESO DE ESTADOS UNIDOS INAUGURO AYER LA LEGISLATURA

Por primera vez en su existencia el Senado de Norteamérica cuenta en su seno con dos senadores ciegos: Mr. Gore, que lo es por Oklahoma, y Mr. Shall que representa a Minnesota

JOHN GARNER, hasta ahora líder de los demócratas en la Cámara de Washington, electo ayer tarre presidente de ese cuerpo legislador, por la mayoría que su partido tiene actualmente en aquélla.

WASHINGTON, diciembre 7.—AP. —El nuevo Congreso de la nación se reunió hoy en medio de una gran tranquilidad, no manifestándo se la tensión que existe bajo la capa aparente de calma conque inauguraron sus tareas los nuevos representantes del pueblo.

La Cámara de representantes se encuentra en poder de los demócratas. Los «rebeldes» aplaudieron al sonriente veterano del partido, Mr. Carner, de Texas, cuando subió a la tribuna presidencial para tomar posesión del cargo, que ha estado ocupado por los republicanos desde hace doce años.

La sesión del Senado duró treinta y cinco minutos. El problema de la organización de la Alta Cámara se dejó para mañana. Se anuncia una larga discusión acerca de la reelección de George Moses, de New Hampshire, para presidente interino del Senado.

A este congreso dividido y políticamente hostil, el Presidente Hoover someterá mañana sus recomendaciones legislativas y un informe sobre el estado de la Unión. Con la lectura del mensaje presidencial, el Congreso entrará en acción estudiando los medios de precipitar la prosperidad americana.

El mismo cisma que parece existir en el Senado con relación a la reelección de Moses se reveló entre los republicanos de la Cámara, cinco de los cuales votaron por Schneider contra Shell. Los demócratas, por el contrario se mostraron unicos. Establecieron un record depositando 218 votos a favor de Carner para la presidencia.

BERTRAND H. SNELL, uno de los dos candidatos republicanos a la presidencia de la Cámara de Washington, derrotado ayer por el único candidato demócrata, mister Garner.

Mañana el Senado probablemente comenzará a recibir muchas demandas legislativas. Las comisiones de la Alta Cámara han estado trabajando todo el verano y varias de ellas tienen presentados dictamenes relacionados con la emergencia económica.

DOS SENADORES CIEGOS

WASHINGTON, diciembre 7.—AP. —Por primera vez en su existencia, el Senado de los Estados Unidos tiene dos miembros ciegos: los senadores Gore, de Oklahoma y Schall de Minnesota. Este último es republicano y Gore demócrata. Ambos son veteranos del Congreso.

Schal inició en la legislatura de hoy un segundo período senatorial. Fué representante a la Cámara mucho tiempo. Gore vuelve al Senado, después de haber pertenecido al Senado hasta 1922.

ROMA ESPERA CON GRAN IMPACIENCIA LA LLEGADA DEL MINISTRO DE ESTADO

ROMA, diciembre 7. AP. — Roma esperaba esta noche con impaciencia la llegada del Ministro de Estado Dino Grandi, quien arribará a Nápoles el martes, procedente de los Estados Unidos, donde conferenció con el Presidente Hoover. Por la tarde Grandi hará su primer informe al Primer Ministro Mussolini sobre los resultados de las conversaciones de Washington.

El Miniústro de Estado y su esposa pisaron hoy por primera vez tierra italiana, al desembarcar brevemente en Palermo (Sicilia) donde fueron huéspedes de honor de la ciudad.

UN INFORME DE LA FUNDACION PARA LA PAZ

La creciente robustez de las fuerzas recuperadoras traerá unos tiempos mejores

BOSTON, diciembre 7.—(AP).—La Fundación Mundial de la Paz dice en un estudio económico preparado para la Liga de las Naciones y publicado hoy, que la esperanza de que el mundo disfrute mejores tiempos en el porvenir inmediato descansa en la creciente robustez de las fuerzas que tienden a la recuperación.

El informe referido fué escrito por el profesor B. Ohlin, de la Universidad de Estokolmo, y en él se compara la presente crisis con la que existió entre 1873 y 1879, pero dice que ahora la cuestión puede ser radicalmente cambiada por los esfuerzos organizados de carácter nacional o internacional.

En los años anteriores a 1873, dice el informe, hubo un largo período de grandes inversiones, que llegaron al punto de saturación. Después apenas hubo demanda inversionista para conseguir la resurrección de los negocios. Actualmente ocurre lo mismo, por lo cual la demanda de inversiones es un requisito indispensable para la recuperación mundial. Y termina el documento:

ALBERTO BENEDUCE PRESIDIRA LA COMISION PARA ESTUDIAR LA ACTUAL SITUACION ALEMANA

Los expertos bancarios que asisten a la reunión reconocen que si el Congreso de los Estados Unidos se opone al Plan Hoover para aplazamiento de las deudas, complicará el asunto

BASILEA, Suíza, Dic. 7, (AP.) — La Comisión del Banco Internacional se reunió hoy para estudiar el problema de las reparaciones.

Los expertos bancarios que componen la Comisión están muy interesados en saber lo que hará la misma en relación con la moratoria de Hoover. Esperan que la moratoria de un año para las deudas será ratificada, pero reconocen que si el Congreso de los Estados Unidos se pronunciara contra ese aplazamiento de las deudas, cambiaría todo el procedimiento.

Después de haberse negado Walter W. Stewart a desempeñar la presidencia de la Comisión, se eligió para ese puesto a Alberto Beneduce, de Italia.

El representante americano dijo a los banqueros que era tiempo de que los europeos ocupasen la presidencia de la comisión cuyo misión es estudiar el problema de las reparaciones, sin seguir el precedente de confiarla a un norteamericano.

Los miembros de la Comisión pasaron la tarde estudiando los documentos alemanes presentados por Carl Melchior, quien probablemente tratará mañana o el miércoles de la situación alemana.

Se ha decidido en principio continuar las sesiones inmediatamente a pesar de que George Djouritch, de Jugoeslavia, y Otto Rydbeck, de Suecia, no se encuentran todavía en Basilea. Los otros miembros opcionales son R. G. Bindschedler, de Suiza, y Hendryck Colijn, de Holanda, que se hallan en esta ciudad.

Espérase que los once miembros de la Comisión se reunirán el miércoles.

Los centros alemanes se hallan altamente complacidos por la eleccion de Signor Beneduce para la presidencia de la Comisión, pero los franceses se han reservado sus opiniones.

Decíase esta noche que las declaraciones de Herr Melchior versarán sobre el informe de la comisión del banquero norteamericano Albert H. Wiggin. Después de examinar la hacienda alemana, la Comisión Wiggin recomendaba que «los gobiernos interesados no perdieran tiempo en adoptar medidas para ayudar a Alemania».

Durante la hora y media que duró la sesión de hoy no se registraron grandes disparidades de opinión, pero se dice que los franceses, temen encontrarse solos con los representantes de Jugoeslavia, pues tres de los cuatro miembros opcionales son partidarios de Alemania, y desean que la Comisión adopte medidas más amplias de lo que pretenden los representantes de Francia.

Los holandeses, suecos y suizos están más interesados en las deudas privadas que en las reparaciones, y la posición de los belgas es incierta.

EL CONGRESO MUSULMAN DE LA INDIA INCONFORME CON EL GOBIERNO INGLES

NUEVO DELHI, India, diciembre 7. (AP) El Consejo de la Liga Musulmana de Toda la India anunció ofcialmente su disgusto por no haber declarado el Gobierno inglés la forma en que ha de proteger los derechos musulmanes.

ITALIA DA UNA SATISFACCION A LA SANTA SEDE

Giovanni Giurati dimitió el cargo de Secretario del Partido Fascista Italiano

ROMA, diciembre 7.—(AP).—Ofrecido como sacrificio en el altar de la amistad entre la Iglesia y el Estado, Giovanni Giurati dimitió hoy el cargo de secretario del partido fascista. Hará entrega del puesto, que es de mayor importancia dentro del movimiento de los camisas negras después del de Mussolini, a Achille Starage, vicesecretario del partido, en una breve ceremonia que se celebrará al mediodía de mañana en el Palacio Venezia.

Se recordará que cuando el primer ministro Mussolini y el Papa Pio llegaron a un acuerdo en el mes de septiembre acerca de la controversia sobre la Azione Cattolica, ambos pidieron que se sacrificaran los más activos disputantes. El Padre Enrico Rosa fué destituído como jefe de la Casa Católica de Publicaciones y se predijo entonces la dimisión de Signor Giurati.

La renuncia del secretario del partido fascista había de anunciarse antes, pero se aplazó, según se cree, con el fin de que no apareciera como una capitulación definitiva a la petición del Papa, al mismo tiempo que en espera de los resultados del acuerdo de septiembre.

Signor Giurati, que participó en la expedición de Fiume, desempeñó la secretaría catorce meses. Continuará como presidente de la Cámara de los Diputados.

BRUENING VA A CONTESTAR A VON HITLER

El Canciller se propone responder por radio al jefe de los nacionalistas

BERLIN, diciembre 7.—(AP).—El Canciller Heinrich Bruening pronunciará dentro de algunos días un discurso por radio contestando a los ataques dirigidos por Adolfo Hitler al Gobierno.

Espera informes del profesor Ludwig Kaas, jefe del partido centrista, acerca de la actitud de la hierarquia católica hacia las promesas de Hitler de llegar al poder por medio de las elecciones. El profesor Kaas regresará de Roma esta noche y conferenciará con el Canciller

Las declaraciones de Hitler acerca de la forma en que tratará las reparaciones y la vida económica del pais cuando llegue al gobierno se consideran en los centros politicos como palabras que lleva el viento, confiandose en que el Canciller Bruening podrá defender su programa

Herr Bruening y los miemoros de su gabinete están dando esta noche los últimos toques a la serie de decretos de emergencia que el Gobierno ha redactado a fin de realizar un esfuerzo desesperado para capear el temporal financiero que se desató sobre la nación en el mes de Julio.

Aunque el contenido de dichos decretos no se ha divulgado, se tiene entendido que el Canciller Bruening hace todos los esfuerzos posibles para reducir los salarios y, de acuerdo con éstos, los precios. Creese que la reducción de los salarios se hará teniendo en cuenta los que regian en 1927 y que los sueldos de los empleados públicos se rebajarán el nueve por ciento a partir del 1 de ferero, junto con la rebaja de las pensiones.

Se anuncia que los intereses industriales se verán obligados a reducir los precios del acero y del hierro el 15 por ciento y que distintos fletes de mercancías se bajarán del 5 al 15 por ciento.

DE CHANG HSUEH-LIANG

(Continuación de la primera página)

La Suerte de Chinchow Depende de la Actitud de Chang

TOKIO, diciembre 7. AP.—Oficialmente se anunció hoy que el gobierno japonés espera conocer la actitud de Chang Hsueh-Liang, depuesto gobernador de la Manchuria, agregándose que de éste dependeque se evite un conflicto armado en Chinchow.

Los japoneses sostienen que mientras las tropas del mariscal Chang Shueh-Liang amenacen el oeste del río Liao, por donde corre el ferrocarril Peiping-Mukden, es inminente el peligro de un choque sangriento.

Tokío espera sólo la resolución de Chang en vista de que el gobierno de Nankin ha roto las negociaciones encaminadas a crear una zona neutral en el área de Chinchow.

Un representante del Gobierno ha declarado que el Japón está dispuesto a aceptar una recomendación del Consejo de la Liga de las Naciones relativa a que los japoneses reserven una parte de la proyectada zona nutral con derecho a perseguir el bandidaje.

Se Omitirá Toda Mención al Bandidaje Chino

PARIS, diciembre 7. AP.—China, Japón y el Consejo de la Liga de las Naciones, parecían haber llegado esta noche a un acuerdo relacionado con la petición de Tokío de poder combatir el bandidaje en la Manchuria.

Pero la cuestión de Chinchow y del establecimiento de una zona neutral continúa desalentando a los que esperaban una rápida terminación del conflicto.

Prevalece la creencia de que todas las partes han convenido en omitir toda referencia a las medidas sobre el bandidaje en la resolución que contiene el programa de paz de la Liga. Los japoneses propusieron preservarse ese derecho en una declaración por separado.

No es cosa segura, sin embargo, que los miembros del Consejo permanezcan silenciosos ante la reserva japonesa, pero los leaders confían en que el procedimiento permitirá al Consejo complacer al Japón sin apoyar el principio de que un pais tiene derecho a adoptar medidas de policía en el territorio de otro.

Nohumi Ito, experto legal japonés; el doctor Alfred Sze, delegado de China, y Kenkichi Yoshizawan, delegado nipón, conferenciaron separadamente en el día de hoy con la Comisión del Congreso. Más tarde hubo una reunión por los doce miembros neutrales del Consejo.

M. Yoshizawa comunicó a M. Briand la actitud de Tokío sobre los límites geográficos de la proyectada zona neutral.

No se ha divulgado el carácter de las opiniones japonesas, pero extraoficialmente se sabe que los japoneses colocan a Chinchow en el límite septentrional de la zona.

La situación militar china en Chinchow continúa siendo causa de disensión. Los japoneses insisten en que el ejército chino debe retirarse a puntos de trás de la Gran Muralla y los chinos declaran que no se retirarán a menos de que reciban mayores garantías sobre la inviolabilidad de la zona neutral por los japoneses.

EL PRESIDENTE DEL FOMENTO NACIONAL HABLA DEL TRATADO COMERGIAL HISPANO-FRANCES

Dice que ese convenio causa grandes perjuicios a España, sobre todo a los vinicultores

BARCELONA, diciembre 7.—ST.—El acuerdo comercial firmado por los Gobiernos de España y Francia ha causado muy mala impresión entre las clases productoras de Cataluña.

El señor Boch y Labrús presidente del Fomento del Trabajo Nacional ha declarado que «no hay motivo alguno para que nosotros vayamos contentos a este convenio. El Gobierno se dió cuenta, dice, de la mala impresión que había hecho, y por ello ha demorado el publicarlo hasta el dia antes de entrar en vigor. Todos los sectores de la producción han sufrido perjuicios, pero el que más, ha sido el vitivinícola, pues la entrada de nuestro vinos en Francia está sujeta ahora a un contenido y un derecho muy alto que no quisimos admitir jamás en todo el curso de las negociaciones. El nervio de éstas lo constituían, por una lado, la cuestión vinícola, por otro, la presión francesa para que se derogase el decreto de Wais sobre automóviles, bicicletas, piezas, etc.

Respecto al primer punto, hemos visto cómo los franceses no nos han cedido nada: al contrario han agravado las condiciones que servían de base a las conversaciones. En cambio, nosotros, hemos cedido en todo y por todo a las pretensiones francesas. Aparte de otras cuestiones, esta de los vinos ha hecho el complemento del Convenio de 1923 a 1926 en tiempos de la Dictadura, pues de hecho el reciente acuerdo no hace sino confirmar la vergonzosa desigualdad que entonces se inició y ratificar la incapacidad nuestra para sostener dignamente una negociacion en defensa de los intereses del país.

La nota adicional del acuerdo sobre las piezas de automóviles con la promesa de no otorgar a la industria nacional ninguna clase de protección, ha sido colocarnos en plan de desigualdad con los automóviles franceses, y es un detalle en el cual culmina el éxito logrado por Francia al hacernos claudicar totalmente ante su ultimátum».

EL COMERCIO ITALIANO ELUDE UN IMPUESTO

Retira de sus tiendas los letreros con el objeto de no tener que pagar por ellos

ROMA, diciembre 7. AP.—La actitud de los tenderos italianos cubriendo o retirando los letreros de sus vidrieras y ventanas, debido a que desde el próximo primero de enero existirá un impuesto sobre ellos, no tiene importancia política ni económica, en opinión de los círculos oficiales.

No se cree que la actitud de los tenderos sea una protesta contra el impuesto, pues aunque es general, no pasa de ser la reacción tradicional contra todo nuevo gravamen.

El Primer Ministro Mussolini hizo amplia referencia al punto en un discurso que pronunció hoy al entregar los premios a los triunfadores en el concurso nacional del trigo.

Contestando la pregunta de qué había hecho el Gobierno italiano para ayudar a la agricultura italiana este año, Mussolini dijo que no era inoportuna aquélla, porque los italianos tienen una memoria deplorable.

—Los comerciantes pintan o suprimen ahora los letreros, porque han olvidado lo que pasaba en 1919, antes del régimen fascista,—dijo Mussolini,—cuando los alborotadores no solamente les destrozaban letreros y vidrieras, sino que también saqueaban sus tiendas.

El Bandidaje de Chinos, es Pretexto Para que nº Acepten las Proposiciones del Consejo de la Liga

Para que se vea que no es solo el Consejo de la Liga la que hace proposiciones para llegar a la suspensión de hostilidades en Manchuria, contra los Chinos, como dice el Gobierno chino de Nan King o contra los bandidos, en número de 7.000 en la zona de Chinchow, como dicen los japoneses, ya sabemos que ese Consejo de la Liga acordó el 1o. del corriente mes, el nombramiento de una Comisión Internacional en la que no habría ni Chinos, ni Jajoneses, juzgando que de esta suerte se aseguraba la imparcialidad.

Cinco serían los que se elegirían para formar esa Comisión y tendría por misión poner término al conflicto entre China y Japón en todo el territorio de la Manchuria.

He aquí los seis artículos de esa resolución del Consejo de la Liga:

1o.—Ambas partes, China y Japón insisten en sus propósitos pacifistas, declarados ante ese Consejo de la Liga de Naciones, reunido en París y que fueron ratificados, ante ese Consejo el 30 de Septiembre último.

2o.—Prometen japoneses y chinos abstenerse de toda iniciativa que pueda producir pérdidas de vidas humanas.

3o.—Se obligan los Comisionados a tener al Consejo informado del desarrollo de la situación en la Manchuria.

4o.—No dejará esa Comisión de informar al Consejo de todos los sucesos que ocurran en la Manchuria.

5o.—Los Comisionados serán un francés, un inglés, un italiano, un alemán y un americano.

6o.—Queda encargado Monsieur Briand de seguir el curso de los sucesos, hasta el 1o. de enero, en cuya fecha se convocará una reunión especial del Consejo, si, por ejemplo los japoneses se apoderasen de Chinchow .

No se quiso autorizar a los japoneses a que ellos combatiesen a los bandidos de Manchuria, en ese articulado.

Un japonés explicaba las necesidades de su país, a propósito de los sucesos de Manchuria y convenia en que su país debía abandonar todo conato de establecerse en Manchuria y China podía consentir, entonces, en el envio a Japón de los productos de la feraz Manchuria.

T. C.

BENGALA Y LA CAMPAÑA PARA LA RESISTENCIA

Necesita algunos meses de preparación para estar lista para dicha empresa

BERHAMPORE, Bengala (India) diciembre 7. AP. — Unos cuantos meses de resistencia pasiva prepararán a Bengala para la renovación de la campaña de desobediencia civil contra Inglaterra, declaró hoy ante la Conferencia Provincial del Congreso Nacional, Subhas Chandra Bose, exalcalde de Calcutta.

Su declaración resultó de las quejas de que no hay "programa de lucha» en la resolución en que se pide la renovación de la resistencia pasiva y del boicoteo, aprobada el domingo por la noche.

El exalcalde dice que ningún distrito de Bengala está preparado por el momento para dar comienzo a la otra campaña de desobediencia civil.

Los delegados a la Conferencia se negaron a aprobar una resolución para iniciar en la provincia una campaña rural contra los alquileres y los impuestos.

En la resolución aprobada el domingo la Conferencia Provincial solicitó el boicoteo contra las telas extraneras y los artículos, bancos, compañías de seguros y líneas marítimas inglesas.

Ensayos Económicos

Por GASTON MORA

Pronto, según comunican los despachos cablegráficos, se implantarán en Inglaterra elevadas tarifas arancelarias proteccionistas. Se busca, con ellas, dos resultados: una nueva fuente de ingresos para el tesoro, y un medio de estimular la producción nacional, con lo que habrá más trabajo para los obreros. El costo de la vida será más grande, desde luego, pero los salarios y los sueldos subirán. ¡Qué importa, dice el buen sentido, que todo esté muy barato, si no hay poder de compra, capacidad adquisitiva en los ciudadanos! Recordemos que en Cuba, durante el período de las Vacas Gordas, "todo valía un ojo de la cara", "todo estaba por las nubes", pero como se ganaba mucho dinero, como eran muy altos los salarios del trabajador mecánico y los sueldos del trabajador intelectual, nadie se quejaba del costo de la vida". En aquella época un par de zapatos, mandados hacer a una "zapatería de lujo" valía cuarenta pesos. Y se pagaban. Ahora el precio ha descendido a la cuarta parte, pero no se encargan porque no hay con qué pagarlos. Lo importante **no** es que las cosas valgan mucho, sino que haya con qué comprarlas. Va Inglaterra al proteccionismo. Abandona el libre cambio, el **"free trade"**, predicado por **Cooden** y demás economistas liberales de la Escuela de **Manchester** e impugnado por **Roberto Peel** siendo Primer Ministro. Altas tarifas proteccionistas regirán en el Reino Unido, como rigen en Alemania, en Italia, en Francia, en los Estados Unidos, en Rusia y en casi todos los países hispano-americanos. Antes, en la época del libre-cambio, se decía en Inglaterra: "Nuestro interés está en comprar barato, aunque las demás naciones compren caro". Ahora Inglaterra tendrá que comprar caro. Nadie, ningún país podrá quejarse de la elevación de los aranceles ingleses. Todos los países han hecho lo mismo. En este sentido todos han pecado, si se que ello es un pecado. Se ha puesto de moda, en todo el mundo —un **snobismo,** como otro cualquiera,— atacar, inculpar a los Estados Unidos por su política proteccionista a "ultranza". Todos hacen lo mismo; elevan sus tarifas.

En materia **económico-arancelaria,** como en todas las materias, no se sabe o es difícil saber dónde está la verdad. Con el librecambio se hizo rica la Gran Bretaña, pero con el proteccionismo se han enriquecido los Estados Unidos. Con el libre-cambio ha habido, hay, pauperismo aterrador en Inglaterra, pero con el proteccionismo hay gran miseria en los Estados Unidos, donde, en la actualidad, se cuentan por millones los desocupados, los desempleados, los sin-trabajo. Con bajos aranceles hubo en Cuba mucho bienestar económico durante los días de las Vacas Gordas. Y ahora, con altos aranceles, prevalece el malestar, **no** porque escaseen las cosas necesarias para la vida—por el contrario, abundan,— sino porque no hay, o apenas hay, dinero con qué adquirirlas. Dicen que en la isla de Puerto Rico es muy mala la situación económica; que existe muy grande la miseria en el país, y sin embargo, todo lo que produce Puerto Rico está libre de derechos en los Estados Unidos, y todos los artículos o mercancías de la Unión entran también libremente en Puerto Rico. Este hecho desmiente la tesis de que habría prosperidad en Cuba si todos sus productos entrasen en los Estados Unidos sin pagar derechos, y si en la misma condición entrasen en Cuba los artículos de los Estados Unidos. El hecho es que todos los países se han dado o se están dando un régimen arancelario fuertemente proteccionista. Hasta Inglaterra vuelve la espalda al libre-cambio, y abraza, arrepentida, la causa del proteccionismo. ¿Dónde está la verdad en la materia? En la vida todo es contingente, casual, accidental. Todo es hijo y obra de las circunstancias. Parece que no hay nada fijo, estable, permanente. Todo varía o se modifica al compás de los acontecimientos. "La paradoja de ayer, se ha dicho, es la verdad de hoy", pero también es factible "que la verdad de ayer sea la paradoja de hoy". En lo económico, como en lo político, se está siempre **buscando, tanteando, ensayando.**

M.E.C.D. 2016