1A SECCION 1

El DIARIO DE LA MARINA es el periódico más antiguo de Cuba. Fué fundado en el año mil ochocientos treinta y dos.

Servicios especiales de España

DIARIO DE LA MARINA

MIEMBRO de The Associated Press. Esta queda autorizada para usar nuestros servicios y noticias de información.

Hilo directo con New York

1A SECCION 1

AÑO XCIX.—NUMERO 316. ACOGIDO A LA FRANQUICIA POSTAL

LA HABANA, DOMINGO, 6 DE DICIEMBRE DE 1931.—SANTOS NICOLAS DE BARI Y BONIFACIO.

TIEMPO PARA HOY: BUENO

EJEMPLAR: 5 CENTAVOS

Ultimatum del Gral. Honjo a Chang Hsueh - Liang Para que Retire las Fuerzas Chinas de Chinchow

CREESE QUE L. REICHERS HA SUPERADO A HAWKS EN SU VUELO A LA HABANA

El aviador se muestra muy agradecido a la hospitalidad que halló entre los cubanos

NEWARK, Nueva Jersey, diciembre 5. AP.—De acuerdo con los datos disponibles, que no tienen carácter oficial todavía, resulta que el aviador Reichers ha eclipsado el record de Hawks en el viaje redondo hasta la Habana por 31 minutos. Es verdad que el piloto no pudo batir el record de Hawks en el vuelo desde la capital cubana a esta ciudad, pero el margen de superioridad que obtuvo en su vuelo en dirección al sur le ha permitido batir el record del viaje redondo.

El tiempo de vuelo de ambos pilotos ha sido:

Hawks: hasta la Habana, 7 horas 36 minutos; regreso, 6 horas, 59 minutos. Viaje redondo: 14 horas 35 minutos.

Reichers: hasta la Habana, 6 horas 47 minutos; regreso 7 horas, 17 minutos. Viaje redondo: 14 horas 4 minutos.

Continúa en la Pág. CATORCE, Col. 2

En Alemania no Existe el Nudismo en la Forma en que es Presentado en la Habana en los Artículos de Periodicos y Revistas

«Hay algunas colonias, pero son casos excepcionales. Para las fotografías se alquilan modelos profesionales que son retratados al aire libre», nos dice Luis Mendoza

LUIS MENDOZA, notable dibujante que acaba de regresar de Europa. (Caricatura de Maribona)

Espesa cabellera; blanco, ojos mínimos, joven, muy joven, y dibujante. Son las señales de Luis Mendoza que apenas si hace una semana se encuentra en la Habana y que pronto se hará cargo de la Dirección Artística de la revista «Perfiles» Artista plástico por ambas líneas, la materna y la paterna—Luis Mendoza, Profesor dê San Alejandro, María Capdevila profesora de Dibujo de la Escuela Normal, la Universidad y ahora de la Escuela Técnica-Industrial—su afición artística pues, no es hurtada sino heredada...

Continúa en la Pág. CATORCE, Col. 1

El Senador Americano Shipstead Dice que los E. U. Están Violando el Tratado del Pacífico en sus Relaciones Referentes a la Manchuria

Dice Sze a la Liga que los chinos morirán si es preciso pero no abandonarán Chinchow

(RESUMEN DE LA SITUACION CHINO-JAPONESA)

—Los chinos no evacuarán de Chinchow, sino que «combatirán y morirán si es necesario», según declaró ayer el doctor Alfredo Sze al Consejo de la Liga de las Naciones.

—Después de hacer esta declaración, el doctor Sze conferenció con el embajador Charles G. Dawes para conocer la actitud de los Estados Unidos en el caso de que los japoneses ocuparan a Chinchow.

—El representante japonés en la Liga informó al Consejo que su Gobierno se opone inalterablemente a la intervención de terceras personas en el conflicto de la Manchuria. Explicó que tal intervención sería rechazada, lo mismo si efectuase por una comisión investigadora que por medio de observadores neutrales.

(Continúa en la ULTIMA, cols 1-

Gandhi Explica en un Manifiesto al Pueblo Inglés Cómo y por qué la India Debe ser Libertada de la Opresión en que hoy Vive

Han sorprendido en todos los círculos políticos la gran claridad y precisión del documento. «Ya no soy una figura vaga de un país distante», dijo cuando salía para París

LONDRES, diciembre 5. (A. P.)—Las demandas del Congreso nacionalista de la India, encaminadas a obtener la independencia completa, se han dado a conocer por el Mahatma Gandhi en un manifiesto dirigido al pueblo británico esta noche, por medio de la Liga de la India.

Mahatma Gandhi

La independencia, declara el Manatma en su manifiesto, no excluye «la idea de que la India participe en igualdad de condiciones que los demás Dominios en el Imperio».

El documento se acepta como de gran importancia en los círculos políticos, pues expone con una precisión poco acostumbrada y con una exposición clara a todas luces, los puntos de vista del Congreso.

La completa independencia, agrega el manifiesto, «necesariamente incluye el control completo en ma-

Continúa en la Pág. CATORCE, Col. 3

LOS EXPENDEDORES Y ENCOMENDEROS ATACAN AL TRUST DE LA CARNE

Piden apoyo en su campaña en contra de los causantes de que la carne aumentara de precio

Presidida por el señor Segundo Tellechea y compuesta, además, por los señores Conrado Gutiérrez; Bautista Fernández; Raimundo Cossio; Ricardo Torres; José Arrojo; Pedro Fernández y Luis Pérez, encomenderos y expendedores de carne de la Habana, nos visitó ayer la comisión por dichos señores formada, en solicitud de que hiciéramos constar su formal oposición, por todos los medios lícitos, contra el propósito del Consejo Deliberativo del Distrito Central de prorrogar por seis meses la concesión dada al denominado trust de la carne.

Nuestros visitantes nos hicieron presente su decidido empeño de reclamar de los poderes públicos todo el apoyo necesario a fin de que, cuanto antes, sea ley el proyecto pendiente en el Congreso, que pone coto al monopolio de ese artículo de primera necesidad y sume en la miseria al pueblo en general, que se ve obligado a pagar en la Habana la carne a más alto precio que en ningún otro término de la República; perjudicando, además, a encomenderos, ganaderos y expendedores, que se ven materialmente ahogados al no poder establecer lícita competencia ante el referido monopolio.

Rosita García ha Encarnado en el Film a la Mujer Típica de Arabia

LA BELLA JOVEN CUBANA VA A MARRUECOS Y A LA INDIA A HACER EL PAPEL DE HEROINA EN EXOTICOS DRAMAS.

Rosita García, el dedicarnos esta fotografía, escribe: «Al DIARIO DE LA MARINA, para que trasmita todos mis afectos a mi Cuba querida...»

(De nuestro redactor especial)

UN gran hotel a medio concluir frente a otro palacio sin terminar. Un anuncio. Letras rojas, sobre fondo blanco:

LOS TRABAJOS SE REANUDARAN PROXIMAMENTE.

El cartel es viejo ya. El sol y el aire salino del Mediterráneo han mitigado los colores. Son construcciones paralizadas por falta de dinero. Aquí también empieza a sentirse el malestar que padece el mundo entero.

En el hotel el muy simpático Consul del Perú y su bella esposa, ofrecennos, un the.

Un thé peruano, que es un banquete.

No faltan ni el clásico «pisco», ni las tortillas de maiz bien calientes.

La dueña de la casa la señora de Aza, atiende a todos.

«Venga usted a saludar a su paisana—díceme solícita llevándome hacia una joven, cuyo rostro hechicero, iluminado por dos bellos ojos:—ojos como solo produce Cuba—luce con todo el esplendor de su juventud como una reina entre las negras sombras de un inmenso sofá de terciopelo.

Con placer sentido estrecho la mano graciosa que me tiende Rosita García, la nueva «estrella» de Rex Ingran, el gran maestro del ci-

Continúa en la Pág. CATORCE, Col. 2

VARIOS PRESOS LIBERTADOS EN CIENFNEGOS

Los vaqueros de esta ciudad celebrarán una ruenión de gran importancia, esta tarde

Después de prestar la fianza correspondiente el juez especial militar que radica en Santa Clara ha dispuesto la libertad provisional de los individuos que incluídos en la causa número 809, por el delito de rebelión. Los ex carcelados en esta ciudad son los siguientes: doctores José Lorenzo Penichet, de Cruces y Manuel Ramos García, ambos bajo fianza de dos mil pesos; José Rivas, Mario Capiro, Enrique Arencibia, Felix Hernández, Octavio del Campo, Prudencio Moré, Rodolfo Alvarez; Cosme Hernández; Cecilio Hernández; Florentino Hernández; Ramón Alvarez; Ramón Becerra; Juan García; Luis Ucet; Carlos Manuel Torres; Juan M. Aguedan; Isidoro Coto; Raimundo Bernal; Ramón Bequena; Wifredo Torres; Cándido Horacio Suárez; Nicolás Yera; Francisco Torres; Miguel Parrilla y Roberto Gómez, todos estos últimos con mil pesos. En la Cárcel de Cienfuegos quedan 176 presos por diversos delitos.

CIENFUEGOS, diciembre 5.—Por telégrafo.— DIARIO, Habana.

Anoche se inauguró con fiestas de-

(Continúa en la 19, columna 7)

CONJETURAS Y MAS CONJETURAS, LABERINTO INDESCIFRABLE, RODEAN AUN LA MUERTE DE RACHEL, CUYO ASESINO, TEMERARIO Y AUDAZ, DESTRUYO TODAS LAS HUELLAS QUE PUDIERAN DELATARLO

No han aparecido nuevos cargos contra Jiménez ni Villaverde. El crimen se cometió de siete a ocho de la noche. Breve historia de la vida de Rachel. Un francés detenido esta madrugada

BIEN quisiéramos ofrecer al lector en nuestro reportaje de hoy sobre el repelente crimen de San Miguel 38, la solución del problema planteado a los cuerpos de policía, al juez instructor, a los periodistas, al público en suma por el astuto y diligente sujeto que hacha en mano abatió el cuerpo blanco y frágil de Rachel Reirgester hasta verlo desplomado y sin vida ya...

Pero ni un rayo de luz, siquiera el más leve, ha penetrado, horadándolas con su fulgor, las sombras espesas como fúnebres cortinajes que envuelven y recatan conjuntamente al asesino de la bella danzante y a los móviles que impulsaron el crimen espantoso.

El estado de los presuntos autores—Oscar Villaverde y Alberto A. Jiménez—no ha sufrido mutación alguna desde el momento mismo que ingresaron en prisiones hasta el instante en que el repórter redacta las presentes líneas.

Su obstinada negativa en la participación del suceso es firme y como de piedra. No deja el menor resquicio al testimonio capaz de sustituir a la sospecha, a la conjetura, a la hipótesis.

La investigación sagaz y minuciosa de los agentes policíacos, la actuación incansable del Juez, las observaciones atinadas del Fiscal, el celo inquisitivo y picante de los repórters se fatigan en vano, inútilmente, infructuosamente. El misterio, como un muro grueso, duro y resistente amuralla la verdad, aislándola del anhelo descubridor..

Si este crimen del pisito coquetón, muelle y perfumado de San Miguel 38, no hubiera ocurrido positivamente; si Rachel no hubiese retrocedido espantada ante el hacha de su agresor—imaginad la tragedia y se os crispará el ánimo—y muerta ya no se pudriese bajo la tierra indiferente; si en consecuencia dos hombres no estuvieran arrestados bajo la acusación de homicidas, y todo fuese la fantasía de una novela de cubiertas amarillas, no hay duda que Sherlock Holmes o Nick Carter encontraran tan prontamente la pista de los asesinos, como Teseo halló en el laberinto de Creta el hilo de la hija de Minos.

Pero el hecho se ha producido hace cinco días. Recaen sospechas sobre el amigo y ex-esposo de la pobre Rachel. Nada más. Ni una prueba contra nadie, ni un indicio contra nadie. Impermeabilidad a los razonamientos. Misterio. Oscuridad. Silencio... Es aquí donde queremos ver—fuera de las novelas de cubiertas amarillas—al autor de "La Marca de los cuatro", de "El misterio del Cuarto Amarillo", de "El muerto resucitado". Es aquí, bajo este marco forjado de realidades, ante el cadáver sangriento de Rachel Keirgester metido en la bañadera completamente

(Continúa en la 19; columna 3)

Lucianito, el inocente pequeñuelo hijo de Rachel, que cursa sus estudios en las Escuelas Pías.

Ajeno a la tragedia que una mano criminal desencadenó sobre la vida de su madre, el desventurado niño tal vez en aquellos momentos se consagraba al estudio de sus textos o jugaba con infantil entusiasmo.

Enterado ya, seguramente, del horrendo drama en el que la autora de sus días perdió la vida, obvio es hablar del intenso dolor que desgarra su alma tierna en estos momentos. El recuerdo de su madre — por las circunstancias terribles que envolvieron su muerte — perdurará en su corazón más profundamente, por la huella de sangre que lo acompaña.

Un niño que pierde a la madre querida es siempre digno de piedad. Pero un niño en el caso de éste, hace todavía más honda esa piedad.

LA REPUBLICA CONMEMORARA MAÑANA LA CAIDA DEL TITAN EN LOS CAMPOS DE SAN PEDRO

Conjuntamente se rendirá tributo a la memoria de todos los que ofrendaron sus vidas en holocausto de la patria. Por la tarde se inaugurará el Monumento a la madre de los Maceo

Se conmemorará mañana la caída del Lugarteniente Antonio Maceo, en Punta Brava, conjuntamente de todos los héroes y mártires de nuestras luchas por la independencia.

Como en años anteriores, tendrán lugar en la Habana y en el interior de la República distintos actos, de índole oficial y particular. Sin duda el más saliente será el de la inauguración del monumento a la madre del Titán.

EN EL PARQUE DE MEDINA

Mañana, pues, a las 3 de la tarde, se develará en el parque de 23 y D

Continúa en la Pág. CATORCE, Col. 4

El Martes se Verá el Juicio Contra Mendoza O'Reilly

Dió muerte a Medina Ramos en los portales de «Partagás». Fué condenado un falso denunciante

La muerte del prestamista Joaquín Medina Ramos, ocurrida el 17 de agosto del año en curso, en los portales de la fábrica de tabacos de Partagás, Carlos III y San Carlos, a manos de Juan Mendoza O'Reilly, se verá el martes próximo, ante la Sala Tercera de lo Criminal.

Tanto el fiscal como la acusación particular, representada por el doc-

Continúa en la Pág. CATORCE, Col. 8

Recurre el Centro de la Propiedad a los Tribunales

«Es improcedente--dice- el cobro de débitos no justificados y la nueva exigencia del Distrito

Una importante reunión celebró ayer el Comité Ejecutivo del Centro de la Propiedad Urbana de la Habana.

Se acordó interesar del alcalde-jefe del Distrito Central y, a la vez, del Consejo Deliberativo, la necesidad que viene reclamando el Centro para que no se continúe apremiando y embargando a los propietarios de fincas urbanas de esta ciudad, por débitos no justificados y por morosidad no incurrida, con grave perjuicio de los mismos.

También se acordó reclamar del alcalde y dicho Consejo la actuación que sea procedente para que cese inmediatamente una nueva imposición que aplica al propietario de finca urbana el Departamento de Fomento del Distrito, pidiéndole o

Continúa en la Pág. CATORCE, Col. 6

LIBERTADA Y DETENIDA UNA EMBARCACION

El juez dispuso que quedara en libertad y el Supervisor del Puerto la apresó cuando salía

El yatch de motor Compita, célebre por la frecuencia con que interviene en aventuras de contrabando, y el cual se encontraba detenido y a la disposición del Jefe del Distrito Naval del Norte desde que le fueron encontrados a bordo once mil cajetillas de cigarros yanquis y ochenta garrafones [illegible], vuelve a la actualidad.

Una orden del juez que conoce del contrabando de los cigarros, disponiendo la libertad del yatch y su entrega a su propietario y patrón Sr. Miguel Sastre, hizo que el Jefe del Distrito Naval, en cuyo poder estaba,

Continúa en la Pág. CATORCE, Col. 7

DESPUES DE SU INDIFERENCIA DURANTE UN ANO LOS EE. UU. SE INTERESAN POR LA LIGA

Entrevista con Guillermo de Blank, Delegado de Cuba ante la Sociedad de las Naciones

El doctor Guillermo de Blank, de quien hemos solicitado unas informaciones acerca de las actividades de la Liga de las Naciones, nos ha hecho las siguientes muy interesantes, en la que se refiere con su fino instinto de diplomático avezado en estos asuntos, a los Estados Unidos en el seno de la misma, a las actividades de la América latina en dicho organismo y varias notas de actualidad referentes al problema de la Manchuria, conflicto bélico que mantiene a la espectativa a las grandes potencias del mundo, así como ciertas consideraciones muy atinadas de la misión de Cuba en la Sociedad Internacional.

Guillermo de Blanck

—«Nuestro gran vecino del Norte colabora con mas aplicación, se-

(Continúa en la 19, columna 8)

Los Judios de Mukden Huyen Hacia Sanghai

Esta ciudad se convierte rápidamente en importante centro de comunidad judía

MUKDEN, Manchuria, diciembre 5. (AP.)—La pequeña comunidad judía de esta ciudad está abandonándola a causa del conflicto chino-japonés, y se dirige a Shanghai y Tiensin.

Shanghai se está convirtiendo en el centro de refugio de los judios de China. Diariamente llegan familias de ese credo procedentes de Harbin y Dairen, la mayoría de las cuales pertenecen a Rusia. La comunidad judía ha alcanzado tales proporciones en Shanghai que se estudian los planes para construir una segunda sinagoga.

EN RUSIA SE CELEBRARA UNA CONFERENCIA JUDIA

MOSCU, diciembre 5. (AP.) Por vez primera en diez años, el Comisario de Educación citó hoy una conferencia de obreros culturales judíos, la que se celebrará en el mes de Enero.

Las sesiones se consagrarán a tratar de la situación de las instituciones educacionales y de la labor de ilustrar a las masas judías. También se tratará de preparar un segundo plan de cinco años para la cultura semita.

El Martes se Verá el Juicio Contra Mendoza O'Reilly

Dió muerte a Medina Ramos en los portales de «Partagás». Fué condenado un falso denunciante

La muerte del prestamista Joaquín Medina Ramos, ocurrida el 17 de agosto del año en curso, en los portales de la fábrica de tabacos de Partagás, Carlos III y San Carlos, a manos de Juan Mendoza O'Reilly, se verá el martes próximo, ante la Sala Tercera de lo Criminal.

Tanto el fiscal como la acusación particular, representada por el doc-

Continúa en la Pág. CATORCE, Col. 8

Recurre el Centro de la Propiedad a los Tribunales

«Es improcedente--dice- el cobro de débitos no justificados y la nueva exigencia del Distrito

Una importante reunión celebró ayer el Comité Ejecutivo del Centro de la Propiedad Urbana de la Habana.

Se acordó interesar del alcalde-jefe del Distrito Central y, a la vez, del Consejo Deliberativo, la necesidad que viene reclamando el Centro para que no se continúe apremiando y embargando a los propietarios de fincas urbanas de esta ciudad, por débitos no justificados y por morosidad no incurrida, con grave perjuicio de los mismos.

También se acordó reclamar del alcalde y dicho Consejo la actuación que sea procedente para que cese inmediatamente una nueva imposición que aplica al propietario de finca urbana el Departamento de Fomento del Distrito, pidiéndole o

Continúa en la Pág. CATORCE, Col. 6

SE SUGIERE LA CONVENIENCIA DE QUE CUBA Y EE. UU. TENGAN UN INTERCAMBIO DE REPORTERS

El Conde del Rivero, en el banquete que le fué ofrecido por el Club de Periodistas de New York, abogó por la supresión de los altos aranceles que han causado nuestra honda crisis

NUEVA YORK, diciembre 5. (A. P.)— El señor Nicolás Rivero y Alonso, conde del Rivero y presidente de la Empresa del DIARIO DE LA MARINA, decano de la prensa cubana, fué hoy invitado de honor en el lunch que le ofrecieron en el Club de Periodistas de Nueva York.

El conde fué presentado a los presentes por Charles Stephenson Smith, jefe del servicio extranjero de The Associated Press, el que hi-

(Continúa en la 19, columna 1)

LUCIANNE SOUHAMI, supuesto padre del pequeño Lucianito.

Los Empleados del Censo Cobrarán en la Próxima Semana

Se situarán $34,000.00 con esa finalidad. No trabajarán hoy ni mañana las oficinas del Censo

Parece muy posible que, a mediado de la próxima semana, pueda hacer efectivo la Dirección General del Censo el pago de los haberes que se restan a los enumeradores, comprendiéndose en estos pagos a realizar, desde luego, 1. parte de septiembre, el mes de octubre y noviembre, sabiéndose que en la suma total de fondos—cuya situación ha demandado personalmente el ingeniero Octavio Masses Varela, de la Hacienda—se incluyan también los haberes de los empleados de las oficinas censales, tan necesitados de hacer efectivo sus cobros como los primeros.

Como es sabido, el doctor Castellanos ha estado gestionando el pago a los enumeradores que fueron de esta provincia.

DOS DIAS SIN LABOR

Dos días—hoy y mañana—tendrán de asueto los empleados que laboran en el Censo de manera infatigable. Hoy, como domingo, solamente trabajarán contadísimos funcionarios, para preparar los trabajos que habrán de acometerse el próximo martes día 8. Mañana, nadie

Continúa en la Pág. CATORCE, Col. 7

EL SENADOR BORAH BATALLA POR QUE LOS E. U. RECONOZCAN Y COMERCIEN CON EL SOVIET

Dice que lo que ha perdido E. U. lo han ganado otros países que mantienen intercambio con Rusia

WASHINGTON, diciembre, Aeronews.

El dinámico y liberal presidente del Comité de Relaciones Exteriores del Senado Mr. Borah, ha declarado que ya se nota una marcadísima tendencia de parte del comercio de los Estados Unidos en favor del reconocimiento del régimen soviet y para que se abra el mercado ruso a la manufactura americana.

—Recientemente—dice el citado Senador— un fabricante me ha escrito lamentándose de nuestra actitud oficial, respecto a Rusia, y preguntán-

Continúa en la Pág. CATORCE, Col. 3

EL GENERAL MAX H. MARTINEZ DEJO CONSTITUIDO AYER EL NUEVO GABINETE SALVADOREÑO

Bandas militares recorren las ciudades en medio del intenso júbilo del pueblo

SAN SALVADOR, diciembre 5.—(AP).—Esta mañana, con los honores de ordenanza, fué izado el pabellón nacional. Las bandas militares recorrieron la ciudad, ejecutando aires militares, que provocaron el júbilo de los vecinos. La misma ceremonia se efectuó en todas las capitales de los departamentos.

El cuerpo diplomático y consular y numerosos ciudadanos concurren a Palacio para presentar sus respetos al nuevo Presidente, general Max H. Martínez.

El nuevo gabinete salvadoreño ha

Continúa en la Pág. CATORCE, Col. 3

Hoy Por Tí, Mañana Por Mí

El DIARIO lleva cien años prestando incondicional apoyo a la Familia Cubana, a las Clases Económicas y a cuantos en este país han tenido durante ese tiempo algo que perder, siquiera fuesen mínimos bienes morales.

Ahora le toca a este periódico celebrar su centenario, en el año quizás menos propicio de su historia y de la nación cubana. Pero ¿se ha de dejar por ello que esta ocasión única transcurra sin que Cuba se beneficie de de ella?

Malos son los tiempos. Pero muchas veces es el mejor negocio cooperar al prestigio y difusión de los valores de un país, con olvido del interés privado e inmediato. Conque...

Ayude usted a Cuba si espera su ayuda

Dos Enmascarados Intentaron Asaltar a un Pobre Chofer

Alquilaron el auto y al llegar al nuevo acueducto de Santiago trataron de cometer el delito

SANTIAGO DE CUBA, diciembre 5. DIARIO, Habana.

Esta madrugada ha tenido lugar en las afueras de esta ciudad un caso extraño de asalto frustrado en la persona del chauffeur Félix Cobas, con domicilio en Santa Isabel y Diez de Octubre. Se hallaba estacionado con su máquina junto al Paseo de Martí, cuando se le presentaron dos individuos desconocidos que solicitaron del mismo los

Continúa en la Pág. CATORCE, Col. 5

LOS IMPORTADORES DE TABACO DE LONDRES SUSPENDEN LAS ORDENES AL BAJAR LA LIBRA

Si no se rebajan los precios será difícil establecer ahora contratos de importancia

La crisis se acentúa en las manufacturas de tabaco de esta capital. La continua suspensión de órdenes del mercado inglés, a medida que van terminando los pedidos que mantuvieron firmes, hace más crítica la situación.

Y el mercado americano que se considera en segundo lugar, en nuestras exportaciones, sigue más flojo cada día, con lo cual se estanca la elaboración y nuestros industriales no ven señales de que el horizonte se aclare.

Los importadores de tabacos en Londres

Al desaparecer la estabilidad que la libra esterlina tenía con el patrón oro, a base de la cual se hacían los contratos y convenios co-

Continúa en la Pág. CATORCE, Col. 5

SOLO FALTAN

nueve días...

1832 *Fundación*

para que venza el plazo fijado como límite para la admisión de suscripciones por meses.

RECUERDE

1882 *Cincuentenario*

que después del día 15 de este mes no podremos recibir y registrar más suscripciones que las de:

Trimestres - Semestres o Años

1932 *Centenario*

envíe su remeso por giro postal o llame por los teléfonos:

A-3785 - - M-7911

M.E.C.D. 2016

DIARIO DE LA MARINA

FUNDADO EN 1832

Dirigido hasta 1919 por D. Nicolás Rivero y Muñiz.

OFICINAS: HABANA, PRADO 103.—NEW YORK: 516 FIFTH AVE.

Editado por la Cía. DIARIO DE LA MARINA (S. A.) cuyo programa consiste «en la defensa de los intereses generales y permanentes de la Nación cubana, de los especiales de la Colonia española establecida en la misma y de la unión y armonía entre los diversos elementos que conviven en el país». —Art. 1o. de los Estatutos.

TELEFONOS DEL DIARIO

Dirección	A-4151
Administración	M-7911
Audiotría	
Compras	
Secretaría, Administración	M-2523
Anuncios	A-2425
Clasificados y Talleres	A-3332
Quejas y Suscripciones	A-3785
Distribución y Máquinas	A-3785
Redacción	M-7913
Jefe Información	A-3205
Sports	M-7912

PRECIOS DE SUSCRIPCION AL «DIARIO DE LA MARINA»

Habana y Provincias

Mes	$ 1.60
Trimestre	$ 4.20
Semestre	$ 8.00
Año	$ 15.00

Extranjero

Trimestre	$ 5.00
Semestre	$ 9.50
Año	$ 18.00

Edición Dominica (Para el extranjero solamente)

Semestre	$ 3.00
Año	$ 5.00

INQUISIDORES MODERNOS

Por QUERIDO MOHENO

En los periódicos de esta mañana se publica un extracto del extenso, jugoso y elaborado memorial que el Bloque Nacional de Mujeres Revolucionarias ha dirigido a las Cámaras insistiendo en su demanda de derechos políticos para «el bello sexo».

«En apoyo de la justicia que asiste a su demanda—dice uno de esos periódicos—citan numerosos ejemplos de la revelante intervención que ha tenido la mujer mexicana en las luchas políticas y aun revolucionarias que registra la historia de México, y la forma cómo, en los demás países cultos y civilizados, se admite a la mujer en las funciones cívicas que en nuestro país se reservan los hombres para sí solamente». Y agregan todavía las solicitantes para reforzar su pretensión, que la mujer posee en más alto grado que el hombre los atributos de moralidad, honor, etc.

Aquí habría que pensar—si se nos permite la digresión—habría que pensar en la carcajada del viejo Voltaire cuando exclamó:

Oú diable fut' on nicher l'honneur de la femme! Y conste que cito de memoria.

Terminan las tres apreciables signaturas del interesante memorial que integran el Bloque Nacional de Mujeres Revolucionarias—un bloque no muy voluminoso como ustedes ven—terminan pidiendo que el derecho del sufragio no se conceda sino a las mujeres que comprueben amplia y satisfactoriamente ser anticlericales, revolucionarias y nacionalistas»; las demás, todas las que carezcan de una siquiera de esas tres cualidades esenciales, quedan implacablemente excluídas, como por excomunión mayor, de la mesa... no precisamente eucarística sino de la sacrosanta mesa electoral.

Estoy seguro de que las tres cívicas ciudadanas que firman el memorial, fueron bautizadas en su primera infancia; si nos echáramos a buscar acuciosamente, de fijo que en alguna parroquia pueblerina de Chiapas, de Querétaro, o de Yucatán diéramos con la pila de agua bendita donde recibieron las bautismales junto con el óleo y crisma del sacramento, estas tres entusiásticas anticlericales, y diéramos también con la partida de bautismo garrapateada por uno de esos curas que apenas sabían escribir y que antaño llamábamos de «misa y olla» a menos que la tea redentora hubiera reducido a cenizas los archivos parroquiales bajo el cargo de obscurantismo, cosa de que no habría por qué sorprendernos.

De manera que, comenzando por las apreciabilísimas señoras que dieran a luz a nuestras tres animosas sufragistas, vendría a resultar que la inmensa mayoría de las mujeres mexicanas quedarían heridas de incapacidad electoral, dejando solas a las tres firmantes en su simbólica Trinidad, que les permitirá repartirse los tres Poderes en que el Estado se divide de Montesquieu para acá, a Poder por barba, una para el Ejecutivo, otra para el Legislativo y otra para el Judicial.

Desde que volví del destierro, es decir en el curso de los dos últimos lustros, seis veces he pasado las fronteras o abandonado nuestras playas, con rumbo al extranjero, y en todas esas ocasiones apenas he pisado tierra extraña, me he sentido como en un mundo diferente, como el observador que después de pasar varios años dentro de un manicomio, estando sano del espíritu, saliera bruscamente al trato de los seres equilibrados y normales. He podido comprobar en todas esas peregrinaciones que la ideología dominante no es esta dislocada ideología nuestra: allí se sigue creyendo que si los años no hacen a los sabios, la falta de ellos los hacen mucho menos; que pasar a los 15 años del Kindergarten a la gobernación de los pueblos en la más lastimosa impreparación, no produce sino desastres; que esa literatura y ese arte que se hacen llaman «vanguardistas» y que aquí en México se tienen por algo universal y definitivo, no ocupan en la vida de esas sociedades más que un espacio [illegible]dísimo y se aceptan como una de tantas extravagancias de escuela [illegible] en todas las etapas de la civilización se han producido, sin dejar [illegible] huella de su paso; en una palabra, que por muy grande que haya sido la influencia de la guerra mundial, la continuidad de los fenómenos sociales no se cortó en una noche ni de un solo hachazo como se ha pretendido hacerlo aquí, y que allá la evolución, aunque un poco más acelerada, no ha dejado de cumplirse, siempre dentro del canon eterno de Leibnitz: el presente es hijo del pasado y padre del porvenir.

Sabía yo, por lo mismo, que en este enfermo país nuestro, todos los hechos vienen invertidos y, por lo mismo, es enteramente natural que los que más fuerte gritan «vivas» a la libertad, sean los más intransigentes contra todo anhelo libertario; pero nunca pude creer, hasta después de haberlo visto con mis propios ojos, que en plena agonía de este año de 1931, hubiera quienes en nombre del civismo y de la libertad, reclamaran limitaciones e incapacidades políticas colectivas que rechazaría abochornado el más intolerante de los clérigos.

Yo, que siempre he mantenido en mi alma reverente culto por las virtudes de las mujeres de nuestra raza, no ciertamente las que florecen en los comicios ni en los Parlamentos, jamás he podido explicarme ese movimiento que tiende a ingertar en el alma y el temperamento femenino los distintivos varoniles, y que por un verdadero contrasentido se hace llamar «feminismo». Para mí el feminismo sano, el único feminismo, en fin, sería aquel que procurase hacer a nuestras mujeres, con ser que ya lo son mucho, más indestructible y hondamente femeninas, mejores madres, mejores hijas, mejores esposas, más dulces, más tiernas, más virtuosas más abnegadas, más desinteresadas, más profusas en el ejercicio de su inagotable caridad, más consoladoras y más patriotas, con aquel noble y seguro patriotismo de la matrona romana que al pedirle que enseñara sus joyas, mostraba a dos robustos hijos que alguna vez sabrían darse a la patria. Pero llamar feminismo al derecho de ir a votar en las urnas, a ocupar los puestos públicos, a suplantar al hombre en todas sus funciones, hasta en el derecho de elección y de iniciativa amorosa y sexual, me parece tan absurdo como si mañana tituláramos «masculinismo» al movimiento que un grupo de enajenados iniciara como signo y como índice de superación evidente, iniciara y prosiguiera para hacer que los hombres supiantáramos a la mujer en el uso del gancho y las agujas, del colorete y las medias de seda, substituyendo el pantalón de casimir por el bloomer de seda, en el cuidado de los hijos y hasta en concebirlos y darlos a luz si esto fuera posible.

Este feminismo descarriado fracasa siempre, a pesar de todo, porque es contrario a la naturaleza, y ha fracasado ya y fracasa diariamente en el terreno del sufragio. Ni aun en Inglaterra, donde la mujer disfruta del sufragio activo y pasivo, y donde los derechos cívicos están sólida y eficazmente protegidos, ni aun allí se ha logrado que el sufragio femenino pese en la dirección de los asuntos públicos. El día de las elecciones la dama inglesa se queda en casa. Allí como en todas partes, hay una proporción mucho mayor de mujeres que de hombres; si usaran efectivamente el derecho electoral, si se preocuparan del voto como parecen hacerlo nuestras tres compatriotas que aquí reclaman el sufragio para la mujer, entonces en el Parlamento inglés la gran mayoría de los representantes pertenecería al «bello sexo»; y la media docena de ellas con Lady Astor a la cabeza—más americana que británica—ingresaron al Parlamento inglés en las elecciones últimas, confirmaron con su soledad este concepto. Y si esto ocurre allá, donde los hombres sí votan, ¿qué podríamos esperar del sufragismo en Mexico, donde los hombres nunca, ni por excepción votamos y donde, como decía Benito Juárez, si el gobierno no hiciera las elecciones no habría elecciones?

Y no será seguramente por la violencia sectaria que obtendremos un buen cuerpo electoral, con o sin el concurso del feminismo, sino por obra de la divina tolerancia, que admite bajo una misma bandera a todas las opiniones y a todos los credos.

El ilustre Tomás Bebington Macaulay, uno de los más grandes oradores del mundo, pronunció el 17 de Abril de 1833—dentro de año y medio hará de esto un siglo—su magnífico discurso pidiendo la derogación de las inhabilitaciones políticas de los judíos, derogación propuesta por mister Robert Grant y aprobada por la Cámara de los Comunes. Y el insigne autor de la Historia de Inglaterra terminaba su magistral arenga con estas palabras:

«Señor Presidente: al defender la proposición de mi ilustre amigo creo firmemente defender la honra y los intereses de la religión cristiana. Creería insultarla si dijera que no puede sostenerse sin la ayuda de leyes intolerantes. Sin tales leyes se estableció y sin tales leyes puede mantenerse. Triunfó de las supersticiones de la nación más refinada y de la nación más salvaje, de la encantadora mitología de Grecia y de la sangrienta idolatría de las selvas septentrionales. Prevaleció sobre el poder y la política del Imperio romano. Domeñó a los bárbaros que derribaron aquel Imperio. Pero todas estas victorias no se ganaron con ayuda de la intolerancia, sino a despecho de la oposición presentada por la intolerancia. La historia del cristianismo demuestra cuán poco tiene que temer de la persecución como enemiga, pero cuánto debe temerla como aliada. ¡Ojalá continúe largo tiempo siendo la bendición de nuestra patria con su benigna influencia, fuerte en su sublime filosofía, fuerte en su moral inmaculada, fuerte con aquel género de evidencia interna y externa ante las cuales se han dejado convencer las más vastas y poderosas inteligencias; último consuelo de los que han perdido toda esperanza terrena, último valladar para los que no arredra ningún humano temor! Pero equicándonos en la apreciación de su carácter e intereses, no vayamos a pelear en defensa de la verdad con las armas del error, tratando de sostener, con la opresión, aquella doctrina que primero enseñó a la raza humana la gran lección de caridad universal».

Han pasado desde entonces cien años casi; hace cien años, en la libre Inglaterra se consideraba ya que toda inhabilitación política fundada en una creencia religiosa es un acto digno de un inquisidor español del siglo XVI, y cien años más tarde, los que en México se hacen llamar vanguardistas de la libertad y la verdadera civilización, vienen a pedirnos la erección de nuevos ghetos donde encerremos bajo llave a esta nueva judería maldita: las mujeres católicas de nuestro país, entre las cuales están las madres de todos nosotros los mexicanos!

REGALO DE QUINIENTOS DOLLARS PRECIOSO ALMANAQUE PARA 1932 GRATIS

Puede ser que sea usted uno de los agraciados a los premios que por valor de $500.00 reparte Ebrey Chemical Works a fines de año entre los que usan la Anticalculina Ebrey. Fíjese usted en los avisos de Anticalculina Ebrey que aparecen en este periódico y si ve alguno en el cual se intercala el testimonio enviado por usted, escriba a Ebrey Chemical Works mandando su dirección actual para que el cheque le llegue sin contratiempo, en caso de que su composición haya sido premiada.

Si ha usado usted la Anticalculina Ebrey (Extracto Vegetal Ebrey) para las afecciones del riñón, hígado y vejiga, no titubee en mandar a Ebrey Chemical Works una relación detallada de su enfermedad, síntomas que sentía, su profesión, como supo de la Anticalculina Ebrey, cuantos frascos tomó, el nombre del médico que se la recetó, cuanto tiempo sufrió, etc. y cualquiera narración inédita que sea de utilidad para los enfermos suficientemente interesantes para publicarse, puede, a juicio del jurado, ganar un premio. No se publicará su nombre completo.

Recuerde que los premios se reparten solamente entre las personas que hayan usado la Anticalculina Ebrey, cuyos relatos sean beneficiosos, auténticos, llaman la atención por su originalidad, exciten la curiosidad, sean emocionantes e importantes, que cada carta debe venir acompañado de una o más etiquetas de Anticalculina Ebrey, para poder ser admitida al concurso.

Escriba seguidamente a Ebrey Chemical Works. Departamento Concurso, 251 Pearl St. New York. N. Y. mandando su testimonio y etiquetas de la Anticalculina Ebrey que haya usado. Un precioso almanaque para el año 1932 le será enviado por correo, con un cuadro de la Sagrada Familia litografiado en ocho colores. Este almanaque es una obra de arte y digno de recibirse.

Anticalculina EBREY

Anticalculina Ebrey es valiosa en casos de reumatismo, artritismo, ácido úrico, dolor de espalda, ciática, lumbago, dolor en las extremidades, mal de piedra, micción dificultosa y en general, en los desarreglos causados por mal funcionamiento del riñón, hígado y vejiga.

VIBORENAS

REVISTA LA MUJER

Señorita doctora Graziella Barinaga.

Rindo merecido homenaje a quien como Graziella, la fémina de admirable belleza, en cuyos hermosos ojos apréciase su alma soñadora y sentimental, es una inspirada poetisa. Doblemente admirada esta flor-mujer, que cantó al Amor sentimentalmente.

Su directora, mi laboriosa y admirada compañera señorita María Collado y Romero, es constante en remitirme los ejemplares de su valiosa revista ilustrada que dedica a cuestiones de su sexo, con la mayor competencia.

El último número contiene excelentes trabajos en defensa de la mujer, y lo recomiendo, así como varias delicadas poesías de la bellísima poetisa, su amiga la doctora Graziella Barinaga y Ponce de León.

Acuso recibo a María por su ejemplar, que he de leer, pues sólo lo he hojeado.

REFRANERO AMOROSO
Para Betty Robau

Los temperamentos pasionales,
siempre han sido, Betty, muy fatales.

Quien bien ame, no tiene que jurar,
¡Los que engañan lo hacen sin cesar!

Víctimas no somos del Amor,
Lo somos, Betty, del desamor...

En Amor, no tengas dudas,
¡Hay besos como el de Judas!...

¡Un corazón que se enfría...
Corazón que no quería!

Los falsos corazones
tienen su precio:
Se venden y se pagan
¡Con el desprecio!...

UNA INVITACION

Impresa en finísima cartulina, que delata la participación en ella de bellas manos femeninas, las de mi predilecta amiguita la linda rubia señorita María del Carmen Novás, Secretaria del Comité Femenino de «Concepción Arenal», la he recibido para el baile por ellas organizado, dirigidas por la entusiasta presidenta señora María B. de Alonso, señalado para el próximo sábado día 12, en los amplios salones del Club Iberia.

Muy agradecido quedo a la gentilísima María del Carmen, proponiéndome corresponder a la cortesía del estimado amigo señor Jorge Vallina, Presidente, que la suscribe y a quien graciosamente la solicitó.

POR LAS NIÑAS DE S. VICENTE

El Comité Gestor de la rifa de un chalet a beneficio de estas niñas del Colegio de San Vicente de Paúl, ha acordado vender las papeletas que quedan a un peso, y pueden adquirirse en las tiendas de Galiano, vidriera de tabacos, en el Asilo San Vicente y en la parroquia de Monserrate.

También se envían por correo al recibo de su importe y franqueo, en San Miguel 59, bajos, a nombre del señor A. Colomer.

Existe una oportunidad de hacer una limosna aprovechada, por ser para esas infelices criaturitas.

HONRAS FUNEBRES

Se celebrarán mañana lunes, a las nueve de la mañana, en la capilla de los Padres Pasionistas, en Buenaventura y Vista Alegre, en sufragio del alma de la que en vida fué distinguida y virtuosa dama María Rodríguez de Muro.

Sus familiares invitan a sus amistades los acompañen en tan piadoso acto.

EL FESTIVAL DE LOS INVALIDOS

Se efectúa esta tarde el organizado por el Comité de Damas de esta Asociación en la finca Las Piedras de San Francisco de Paula.

Dado las facilidades en los transportes y su fin benéfico, es de esperarse que ha de tener el mejor éxito, y así lo deseo.

FUNCION EXTRAORDINARIA

Ya puedo dar todos los pormenores de ella, debidamente autorizado.

Ha empezado a organizarla la joven, muy bella y elegante dama Ofelia López, la amante esposa de mi excelente amigo el notario doctor Bienvenido Baldomero Guasch, con el valioso concurso de la gentilísima señorita Nena Moreno y el celebrado tenor Pedro Pablo Pérez Hierro, que cantarán solos, dúos y tríos.

Mucho honor me hace Ofelia proponiéndose cantar mi modesta canción «No tiene nombre!...»

Esta función llevará numerosa y muy elegante concurrencia al coquetón Gran Cinema, la noche del diez y ocho del actual, viernes.

Iré informando de todos sus demás atractivos, que son muchos y buenos.

Urbano DEL CASTILLO

Diciembre 1931.

Bureau Nacional de Permuta de Propiedades

Su propiedad es dinero. No venda a bajo precio: permute. El «Bureau Nacional de Permuta de Propiedades» le ofrece a usted toda clase de facilidades para permutar fincas rústicas por urbanas, urbanas por rústicas, o urbanas por urbanas y rústicas por rústicas; garantizando sus operaciones un idóneo cuerpo de profesionales.

También damos y tomamos dinero en hipoteca y atendemos a otras operaciones de crédito que se nos confíen.

MERCADERES No. 22, HABANA
Departamento No. 5
Teléfono A-9782.
7-ds. Alt.

TESORO DEL ESTÓMAGO

CASTAÑO Y ALBA — MARCA REGISTRADA

TONICO DIGESTIVO Y ANTIGASTRALGICO

50 años de éxito. Cura pronto todas las enfermedades del estómago e intestino. Venta en Farmacias

UTILES INDAGATORIAS

Por GABRIEL CAMPS

Si existiese en Cuba la posibilidad de entendernos en algo y de ponernos consiguientemente de acuerdo en algo, en lo político, en lo económico, en lo histórico, en lo moral, es claro que lo referente a la restricción de la zafra hubiera debido dejarse al concierto de las voluntades libres y que la intromisión del Estado en la producción individual podría, en justicia, acusarse de equivocado uso del poder.

Pero los pueblos son como los bueyes cuando se enyugan a contramano, que cada uno tira por su lado.

Y para aparearlos resulta indispensable la férula o tutela del Estado a la manera que la travesura de los niños reclama la vigilancia del pedagogo, y el respingo del potro juguetón la espuela y el freno.

Con el azúcar, que no es ciencia cabalística, sino arte primo, al alcance de cualquiera voluntad, si a ésta la acompaña un buen sentido, sucede lo que con las bodegas.

Un bodeguero avisado, al mes de establecido, sabe con qué recursos ha de contar. Sabe que son marchantes fijos los vecinos de las casas números 7, 9, 15, 10, 12 y 23, los de los dos altos de la esquina y la accesoria de la vuelta. Calcula aproximadamente las ventas emergentes, las picadas y las posibles competencias y con todos estos datos formula sus pedidos en la Lonja.

Si es fantasioso, que es una de las formas de la torpeza, el pedido excede siempre a la posible demanda, y lo que resulta es que las telarañas avejentan los envases, que todas las mercancías se pasan y que se encuentra a toda hora abarrotado y a la cuarta pregunta.

Lo mismo, exactamente, es el azúcar de Cuba.

Diez hombres bien intencionados en una mesa redonda arreglarían para siempre el asunto azucarero, a condición de que fuesen entendidos y que no estableciesen más que conclusiones definitivas después de un estudio sereno y ajustado de la materia. Que no piensen hoy de un modo y mañana de otro.

Vamos a numerar las conclusiones a que se debe llegar, pero sin nuevas revisiones, ni pareceres, ni porfías de amor propio, porque entonces las conclusiones no tendrían de tales sino el nombre.

1.—¿Pueden persistir en igualdad de condiciones para el abastecimiento mundial, como productoras de azúcar, la caña y la remolacha? Hay que fiscalizar esta asendereada cuestión, cuyo término no acaba nunca de llegar.

2.—¿Qué conviene aplicar a Cuba, un cultivo intensivo o el extensivo que es el seguido durante todo el ciclo azucarero desde los primitivos tiempos? La producción forzada del poder nutricio propio de la tierra y el agotamiento para la adquisición de todo el rendimiento comercial del guarapo, por medios físico-químicos, ¿a quién más aprovecha, al capitalismo industrial o al territorial y al trabajo en sus distintas representaciones o, en términos más claros, qué nos es mejor en Cuba: trabajar bien y cultivar bien hasta la perfección o trabajar menos bien como hasta el presente, no dando a estas expresiones el sentido vulgar y anticientífico que les da la generalidad?

¿Es buena política cubana facilitar la supervivenvia de los más «aptos»? Y este vocablo de reciente incorporación a nuestro modo de hablar, ¿no será un eufemismo por no decir los más ricos y los menos obligados a las conveniencias medulares o esenciales de la República?

3.—En materia individual, ¿conviene el ingenio grande o el chico y qué se entiende por ingenio grande y qué por ingenio chico?

4.—¿Debe revisarse la ley de ferrocarriles? Y en caso afirmativo, ¿conviene facilitar a los Centrales elegancíacos la invasión con sus locomotoras y chuchos, en tierras ajenas al emplazamiento de la fábrica o no, para evitar la desapoderada competencia para el surtido de la materia prima, que es la caña?

5.—¿Conviene que los Centrales, o el Estado o, por el contrario, debe a veces próximos en determinada zona de no gran fertilidad, vayan a buscar caña a zonas mejores desprovistas de ingenios, en contravención de razones geográficas y municipales, o lo conveniente sería que cada zona tuviera su Central o Ingenio propio; y en este segundo caso, ¿quedaría el colono a merced del Central o sucedería lo contrario? ¿Qué providencias hay que adoptar para un justo equilibrio?

6.—¿Deben los Ingenios y Centrales seguir aislados en pleno campo, o conviene más, por todos conceptos, como propósito en sus oportunidades, que se trasladen y establezcan en los aledaños o suburbios de las ciudades y pueblos.

7.—El promedio quincenal de precios para el pago a los cañeros, ¿deben fijarlo los colegios de corredores, regularse entre las partes según contrato previo y en este caso, ¿quedarían lesionados algunos de los intereses recíprocos?

8.—¿Deben alterarse con regadíos, abonos, maquinismo y novedades industriales nuestras prácticas agrícolas, o por la inversa, seguir con ellas que son producto de la selección natural y que han capacitado a Cuba para ser todavía el primer país productor y exportador del mundo y para que su azúcar sea la que se produce por libra más barata?

9.—En atención a que el azúcar es de manufactura industrial, ¿interesa a Cuba que se continúe aplicando a esa industria la legislación sobre sociedades anónimas para que el dominio resida fuera de nuestras costas o, por el contrario, debe legislarse en el sentido y con la mira de que los ingenios y colonias sean bienes individuales o de derecho civil privado, con preferencia de la propiedad de nativos o residentes?

10.—Dado el perímetro de Cuba, que es de 42.000 millas cuadradas, ¿cuál es su superficie agrícola cierta, y dentro de su superficie agrícola, cuál es la parte susceptible de producir caña, descontando para obtener un coeficiente limpio o neto, las poblaciones, ferrocarriles públicos y privados, carreteras, caminos, serventías de paso, marismas, ríos, cañadas, lagunas, terrenos palustres, ciénagas, pedreras, riscos, sierras abruptas, ejidos pozos, fincas de recreo y otros obstáculos al cultivo de la caña, como cercas, tapias, palmares, viviendas, bateyes y bohíos etcétera?

11.—Supuesta la imposibilidad de convertir a a República en un cañaveral de punta a cabo, en virtud del requerimiento del tabaco, de un mínimo de cultivos menores, de algo para ganadería y de las exigencias sportivas del turismo, con el que hay que contar y de las explotaciones mineras y de las industrias del mar, ¿qué tamaño real y positivo tiene CUBA CAÑAVERAL para una producción normal y ordenada de la caña? En otros términos más concretos, ¿cuál es la productibilidad de caña en Cuba?

12.—¿Cuántos y cuáles son los países productores de caña? ¿Cuántos y cuáles son los países productores de remolacha?

¿Cuáles países exportan el exceso de producción, después del consumo interior y de qué países se surten los necesitados?

13.—¿A qué países del orbe puede Cuba vender con utilidad alguna azúcar de su suelo fuera de los Estados Unidos e Inglaterra que compran la segunda un aproximado de cuarenta millones de psos y los primeros uno de ciento cincuenta millones?

14.—¿Nos interesan mucho los mercados de Suecia, Italia, Holanda y Bélgica, que nos compran unos tres millones de pesos de azúcar crudo entre los cuatro?

15.—¿Nos interesa algo el intercambio con las Islas Canarias que nos compró el año 1927 doscientos cuarenta y seis pesos de azúcar y el año 1928 cincuenta y cuatro pesos? Y ¿en qué nos favorece el negocio de azúcar con Alemania, Colombia, Antillas Inglesas, España, Uruguay, Antillas Francesas, Africa Inglesa, Portugal, Africa Portuguesa, Australia, Nicaragua, cuyo total de compras no excede de DOSCIENTOS MIL PESOS entre todas, existiendo partidas de 1.500 pesos y de dos mil y hasta de SESENTA Y CUATRO pesos como en el caso de Nicaragua?

16.—¿Qué es Puerto Rico, qué es Hawai, qué es Filipinas? ¿Qué azúcar producen y hasta dónde su interferencia en el consumo americano nos puede perjudicar en Cuba?

17.—¿Cuál es el «status» internacional y político de Filipinas y cuál es el peligro cierto de los azúcares con relación a los nuestros?

18.—La restricción mundial azucarera la elevan este año las más acreditadas estadísticas a unas dos millones doscientas mil toneladas, que es, más o menos, el montante de nuestro surtido a los Estados Unidos. Si Cuba dejase de producir azúcar, a partir de esta zafra, cuyo total de consumo mundial se puede valuar en veinticuatro millones de toneladas, ¿en qué afectaría la desaparición de Cuba del mercado, que no fuera a que los países productores de azúcar retornasen a la situación anterior al Convenio de París, de noviembre de 1927, que suscribieron Alemania, Polonia, Czechoslovakia y Cuba, y al que posteriormente se adhirieron Java, Estados Unidos, México, Hungría, Santo Domingo etc., y casi todos los otros países productores que han restringido?

19.—Si Cuba limita sus zafras, ¿la elevarán los otros países a su costa y aprovechando el motivo? ¿Por qué? ¿No es ese un temor irrazonable?

20.—¿Los países productores pueden elevar sus cuotas de producción de un año para otro como si se tratase de una caja de sorpresas?

21.—¿Qué efectos se sufrirían pronto en Cuba de la producción en Rusia, estabilízase o no su régimen político?

De un estudio juicioso de estas materias acaso llegásemos a la conclusión de conclusiones o régimen total, de que a Cuba le importa sólo producir el azúcar que le consuman sus dos únicos compradores. Estados Unidos e Inglaterra, y que toda producción que exceda de esos consumos se traducirá siempre en pura pérdida para la República y en trastorno de toda la economía nacional.

Cuba, sistemáticamente, no debe producir más que entre dos y tres millones de toneladas de azúcar, mejor que tres.

Procuraremos contestar algunas de las anteriores indagatorias, con la seguridad de que lo que falte en nuestro pensamiento de tino y acierto, le sobrará de sinceridad y buen deseo y ello siempre redime la culpa.

VIRILVITAM

PARA HOMBRES

Notable preparado monoglandular vitaminado. Cura Debilidad Sexual e

IMPOTENCIA

y mejora el estado general orgánico. Dr. R. Weiss, Berlín-Alemania. (Venta en Droguerías y Farmacias). Folleto gratis, en sobre cerrado, no anuncia contenido. Pídalo usted a Biosante, Apartado 117, Habana. Desconfíe de preparados inútiles. El vigor varonil solo se recobra con

VIRILVITAM

EL DR. BARALT MEDINA

Nos comunica atentamente nuestro estimado amigo el doctor Joaquín Baralt Medina, notable médico especialista de la Asociación de Dependientes, haber trasladado su residencia particular y gabinete de consulta para la casa Gervasio 178, entre Salud y Reina.

Noticia ésta que con gusto publicamos, para conocimiento de sus amistades y clientes.

HOY SERA AUTOPSIADO EL CADAVER DE LA SEÑORA QUE MURIO CUANDO DABA A LUZ

Hoy le será practicada la autopsia al cadáver de la joven América Tremols Fernández, de la Habana, de 22 años de edad y vecina de Concha 7, que falleció en la casa de salud Hijas de Galicia, después de haber dado a luz un hermoso niño.

Según la denuncia formulada por Joaquín Martos Delgado, esposo de América, esta falleció debido a la manifiesta negligencia de la comadrona que la atendió nombrada América Picot Quintana, y de los facultativos hechos cargo de su asistencia doctores Cartaya y Madán.

Ayer tarde debió efectuarse el sepelio, pero en vista de que el denunciante Martos solicitó que no se efectuara para comprobar en la diligencia la autopsia, la negligencia de los citados facultativos, el Juez de Instrucción de la Sección Quinta, ordenó se suspendiera.

CONTROL MAGICO

Buick

PEPTO-KOLA ROBIN

(GLICEROFOSFATOS, KOLA y PEPTONA)

En este licor el Rojo de Kola está conservado en estado natural como en la nuez fresca.

Exquisito y Maravilloso

LICOR ESTIMULANTE

Alimento de ahorro de fuerzas

SOBERANO contra:

NEURASTENIA
CANSANCIO EXCESIVO
FATIGAS pasajeras, físicas é intelectuales
CONVALECENCIA
DIABETES, ALBUMINURIA, etc.

Dosis: 1 copita de las de licor después de cada comida.

VENTA AL POR MAYOR: 13, Rue de Poissy, PARIS
AL POR MENOR: *En las principales Farmacias.*

BANCO DE VIZCAYA

GRAN VIA, 1.—BILBAO

CAPITAL AUTORIZADO ... PTAS. 100.000.000
CAPITAL SUSCRITO ... PTAS 60.000.000
RESERVAS ... PTAS 50.000.000

Sucursales en:

MADRID (Nicolás Ma. Rivero 5 y 10), BARCELONA (Paseo de Gracia, 8 y 10) VALENCIA (Bajada de San Francisco No. 5), SAN SEBASTIAN (Avenida de la Libertad 10), VITORIA, (Prolongación de la Calle de San Prudencio) TARRAGONA, (Méndez Núñez 12 bajo) ALICANTE Paseo de los Mártires ZARAGOZA Plaza de la Constitución. 4. CASTELLON DE LA PLANA (en instalación) Alcalá de Henares, Alcira, Algemesí, Algorta, Amorebieta Aranjuez, Baracaldo. Bermeo, Briviesca, Burriana, Calahorra. Carcagente Castro Urdiales. Cullera, Denia Desierto-Erandio Durango, Elbar, Elizondo, Gandía Gavá Guernica Haro. Irún, Játiva. Lequeitio. Liria, Marquina, Martorell, Medina de Pomar Miranda de Ebro. Ondárroa, Onteniente, Portugalete San Baudilio de Llobregat. San Feliú de Llobregat, San Julián de Musques. San Miguel de Basauri (Dos Caminos), San Sadurní de Noya, Sagunto. Santo Domingo de la Calzada. Sestao. Sueca. Tolosa Utiel, Valmaseda. Vendrell y Villanueva y Geltrú.

Pagamos y emitimos cheques de todo el mundo.

EL PROXIMO CONGRESO DE JERUSALEN NO SE CONSIDERA PELIGROSO

ISTAMBUL, Turquía, diciembre 5.—(AP). Los temores de Turquía acerca del próximo Congreso Musulmán, en Jerusalén, fueron ayer disipados por la seguridad del Ministro de Estado, de que no se plantearía allí la cuestión del califato, ni tampoco se pondrá nada que resulte perjudicial para la República turca.

Esta declaración del Ministro de Estado fué causada por interpretaciones en el Parlamento de Angora.

LAS FIESTAS DE LA VIRGEN DE GUADALUPE CON ARREGLO A LA LEY

CIUDAD MEXICO diciembre 5.—(AP). El Secretario del Interior, Manuel C. Téllez, anunció ayer que se necesitará imponer el estricto cumplimiento de las disposiciones religiosas durante la celebración de la fiesta anual de la Virgen de Guadalupe, patrona de México, y que toda infracción de la ley será castigada con severidad.

El señor Téllez dice que no se molestará en modo alguno a los peregrinos, mientras no falten a lo dispuesto. Lo más importante de la celebración será que se prohibirá toda manifestación o parada religiosa.

DR. P. M. SOUZA

Garganta, Nariz y Oídos, Hospitales de New York, Viena, Budapest, Habana. San Lázaro 226, de 3 a 4

FARMACIA Y DROGUERIA TAQUECHEL

DE TURNO LOS VIERNES
TELF A-2141 OBISPO 27

FARMACIA DROGUERIA DE "JOHNSON"

DE TURNO LOS LUNES
Obispo No. 30 TELEFONO-A-2129.

LA MAYOR

35 EDIFICIOS
700 EMPLEADOS

SARRÁ

DROGUERIA

ABIERTA TODOS LOS DIAS
TODA LA NOCHE LOS MARTES

A-8020 A-3041

FARMACIAS DE TURNO

DOMINGO

HABANA

Calle y número	Teléfonos
Rafael M. de Labra y Barcelona	M-4517
Luz entre Oficios e Inquisidor	M-5044
San José 122	U-2507
Avenida Menocal 113	U-7065
R. del Brasil 41	A-8026
Tejadillo 28	M-5272
R. María de Labra 180	M-5353
General Aguirre 1	M-4236
G. M. Suárez 103	U-6743
Estrada Palma y Colón	M-4640
E. Villuendas y Oquendo	U-6841
Avenida Menocal y Enrique Villuendas	U-7070
M. Gómez 384	M-4128
Salud 99	M-5410
Zenea 59	M-4170
R. de Luzuriaga 129	M-5249
Compostela 163	M-8821
Avenida de la Independencia y Oquendo	U-6830
Avenida Simón Bolívar y Manrique	M-5229
Avenida de la República 203	M-4268
Corrales y Cienfuegos	M-4819
Galiano 17	M-7160
Máximo Gómez 172	M-5692
Manrique y Laguna	M-1616

VEDADO

Calle 17 número 58 entre J e I	F-6092
Zapata y B	F-6007
Calzada y 10	F-6262
Calle 17 núm. 453	F-6193
Calle 23 número 331	F-6127

VIBORA

Tejar y 16, Reparto Lawton	X-2318
10 de Octubre 600	I-7581
San Francisco y Lawton	X-2326
10 de Octubre 444	I-7289
Santa Catalina y Luz Caballero	I-7474
Carretera de Managua y Vallente	I-5342

JESUS DEL MONTE y SANTOS SUAREZ

10 de Octubre y Santa Emilia	I-7565
Santa Emilia y Gómez	I-7778
San Leonardo y Flores	I-7466
10 de Octubre 234	X-2247

LUYANO

Herrera 50	I-7777
Pérez y Villanueva	I-7253

CERRO

Churruca 16	I-7440
Calzada del Cerro 599	A-6136

Nota. — Este grupo deberá prestar el servicio público todo el día y la noche de los domingos siguientes: Enero 4; Febrero 15; Marzo 29; Mayo 10; Junio 21; Octubre 25; Agosto 2; Septiembre 13 y Diciembre 6.

UN INFIERNO

ES UNA CASA SIN SALUD; PARA QUE HAYA CORDIALIDAD, ES NECESARIO QUE TODOS ESTEN BUENOS, TOMANDO

CARABAÑA

-EL PURGANTE DE CONFIANZA-

UNA DELICIA

ES EL CUTIS MAS REBELDE, USANDO DIARIAMENTE — EN EL BAÑO Y TOCADOR — EL INSUPERABLE «JABON DE CARABAÑA»

M.E.C.D. 2016

Notable producto contra la
DIABETES
Insignes médicos recetan ahora los Comprimidos
„Pancresal"
(Preparado en Alemania)
"Pancresal" suprime por completo el azúcar en la orina, y en la sangre lo reduce al límite normal. "Pancresal" aumenta la tolerancia de los alimentos hidrocarbonados. En muchos casos es más eficaz que la Insulina. Es más cómodo. Es INOFENSIVO. ¡Es prodigioso!! Stock en Droguerías
Pida Ud. folleto a: Agencia "Pancresal", Apartado 117, Habana.

AVISO
Buena Gratificación recibirá quien informe acerca del paradero actual de Antonio García Lorente, natural de Iznalloz, Granada, España.
Informes a Juan García Lorente, Avenida de Bélgica (Antes Egido) No. 20. — Habana.

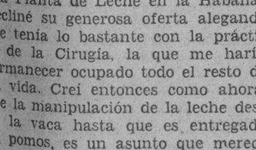

Vaseline
CHESEBROUGH
Marca de Fábrica
Mentolada
Refrescante y calma los dolores de cabeza
Produce pronto y grato alivio en los dolores neurálgicos etc.
rehúsense los substitutos
Búsquese el nombre de
CHESEBROUGH MFG. CO.
(CONSOLIDATED)
Nueva York Londres Montreal
De venta en todas las Boticas y Farmacias

ANUNCIESE EN EL
Diario de la Marina

CHARLAS FEMENINAS

Por LEONOR MARTINEZ DE CERVERA

Pasan hambre los niños de las Islas Vírgenes

Así lo comunica el cable y esta triste noticia nos apena mucho. ¡Es tan doloroso que las criaturas tengan hambre! ¡Y si fuera allí solamente...! Pero ¡ay! en otras islas que ni medias vírgenes siquiera son ya, también se están muriendo de hambre los niños... y los padres de éstos. Los de las Vírgenes, según dice el cable, aún comen azúcar y pescado seco. En las no vírgenes ni aún eso pueden comer sus habitantes porque pescado no hay y aunque en el mundo hay superproducción del dulce producto, éste aún está fuera del alcance de los míseros que no tienen los centavos para comprarlo.

¡Hambre, hambre por todas partes! ¿Será que el mundo está llamado a desaparecer por extenuación? Sin embargo aún hay quien como opiparamente y quienes derrochan el dinero en cosas inútiles. ¿Es entonces, sólo una parte de la Humanidad la que está llamada a desaparecer entre tormentos horribles? ¿Y qué pecado ha cometido esa desdichada parte del género humano para ser castigada tan cruelmente?

No somos comunistas porque esa competa igualdad que piden algunos nos parece una cosa absurda. Esa igualdad, aunque haya quienes opinen lo contrario, no llegará jamás. La misma Naturaleza ha impuesto y seguirá imponiendo las diferencias. No podemos aceptar que el que haya luchado sin descanso poniendo a contribución su intelecto o sus fuerzas físicas para solucionar el problema de su existencia y la de los suyos, alcance iguales beneficios que aquellos que nunca se ocuparon de ejecutar uno u otras. No, no, pensar en esa igualdad es utópico y los que sueñan con ella deben despertar a la realidad. Pero si no somos comunistas, sí somos partidarios de que haya más equidad en el mundo y de que los que tienen la sagrada obligación de velar por la dicha y bienestar de sus pueblos se ocupen de resolver, sea como sea, esta horrible crisis económica que amenaza destruir la parte más necesaria de cada nación pues la clase trabajadora, llámese ésta menestral, labradora, modestos empleados públicos y particulares, u obreros de la pluma, es precisamente la que sostiene el edificio social proporcionándole a los mimados de la fortuna todas las comodidades que disfrutan.

En la mayor parte de los hogares de estos desheredados de la fortuna se pasan los días sin encender el fuego para hacer un poco de café. ¡Y cuán doloroso debe ser no poder satisfacer el hambre, no sólo la propia sino también, y esto es lo más angustioso, la de los hijos que en su inconsciencia piden pan. El dolor de esos desdichados padres sólo puede ser comparable al de aquellos que ven morir a los pedazos de su alma sin tener recursos para luchar con la despiadada Segadora.

¡Y aún dicen que es mala la Humanidad! Los que tal dicen o son muy estúpidos o son muy malos, pues sólo por maldad o por supina ignorancia se puede calificar de malos a los que, cual mansos corderos, ven caer a los suyos devorados unas veces por el insaciable Moloch, abatidos otras por falta de higiene y cuidados, devorados ahora por la más desoladora miseria. ... No, no es mala la Humanidad y porque es buena y sufrida es lor lo que se la debe proteger y ayudar y más hoy que sólo pide trabajo y pan. Y hay que buscarle este trabajo que ha de proporcionarle el pan que hoy, **todavía**, pide con humildad. Sí, **todavía** suplica humildemente esa multitud con cadavéricos semblantes y cuerpos encorvados; pero no debemos olvidar que el hambre es mala consejera, sobre todo cuando son los hijos adorados los que la sufren. Un pueblo satisfecho es optimista y pacífico; pero cuando los estómagos están vacíos días y más días ¿no es lógico que protesten? Y esa justa protesta es la que se debe evitar para que no se entenebrezca aún más el ya bastante oscuro horizonte. ¿Que es muy difícil encontrar rápidamente la solución necesaria? Sí; mas no imposible. «Querer es poder».

Pero esto no debe ser un proyecto más sobre el cual se delibera hoy, mañana y pasado sin llegar a resolver nada. Esto es urgente, sumamente urgente para no dar lugar a que las famélicas caravanas de míseros se conviertan en manadas de hambrientos y feroces lobos que con abiertas fauces se arroje sobre lo que tenga a su alcance sin reflexionar...o tal vez reflexionando que no es justo ni humano que mientras los más se roen las uñas, porque ya no tienen otra cosa que roer, los menos coman hasta hartarse.

«Dar de comer al hambriento» así lo aconsejan las obras de Misericordia. Mas no es con limosnas con lo que se puede detener el horrísono alud de hambre que amenaza destruir a la mayor parte del género humano. Es ocupación que les permita ganar para comer, lo que hay que proporcionarles. Y ese trabajo son los gobiernos los que están obligados a buscarlo. Que no pierdan el tiempo en tontas discusiones los que deben resolver estas crisis que a tantos afecta. Esto es lo que se impone. Los pueblos pagan a sus funcionarios para que éstos resuelvan los problemas que los afecten, como el enfermo paga al médico que se compromete a devolverle la salud. Si ni unos ni otros pueden llenar su cometido por la esterilidad de sus cerebros, que tengan el suficiente civismo para confesarlo y dejar sus puestos a quienes sepan lucubrar, pues el peligro es inminente y hay que buscar ideas redentoras que salven al mundo del cataclismo que lo amenaza.

Si hay trabajo, si hay pan para todos, el comunismo o mejor dicho, el terrorismo que proyecta ya su sombra por doquier, se alejará ahuyentado por el sano optimismo de los pueblos. El terrorismo, no el socialismo pues éste sí que está llamado a regir en no lejano día sobre la tierra, sólo encuentra adeptos entre los pueblos famélicos, atrasados y esclavizados como lo era el imperio moscovita. Las naciones satisfechas, cultas y que gozan de verdadera libertad, jamás aceptarán doctrinas disolventes.

Pero no es sólo el mal presente el que hay que atajar pues hay que evitar tambien la depauperación de la generación futura porque esos niños y esos adolescentes que hoy se están desarrollando entre privaciones y congojas tienen que ser por fuerza en el mañana seres enfermos con cerebros atrofiados por la debilidad orgánica y por los precoces sufrimientos morales. Si como dijo Juvenal, sólo en cuerpos sanos se encuentran mentes sanas, ¿qué equilibrio mental se puede esperar de esos niños y de esos jovencitos a los cuales les ha faltado el alimento en la edad que más lo necesitaban? Casi dos generaciones atrofiadas y un pavoroso aumento de cárceles, manicomios y prostíbulos serán la fatídica herencia que la actual crisis dejará en el mundo. ¡Solo pensar en esto causa pavor! ¿Y será posible que no se busque el medio de evitar tanta desdicha?

Lo repetimos: no es con limosnas con lo que se puede remediar el infortunio actual y el venidero. Que velen, que estudien a fondo la situación los que tienen el deber sagrado de hacerlo, y con seguridad que encontrarán los medios para salvar a tanto desgraciado de la locura, el suicidio, el presidio y la degeneración. Dejar correr los días sumidos en letal marasmo es, además de inhumano... peligroso porque la turba que hoy mansa bala, mañana enfurecida puede rugir... Y si esto sucede como es lógico que pase si no hay un cambio rápido en el mundo, si que sería entonces difícil encontrar la solución del grave problema pues ¿quién detiene el paso de las aguas cuando éstas rompen los diques que las contienen?

Pan, pan para los niños de las Islas Vírgenes y para los de las que no lo son, pero también trabajo para los padres de unos y otros. Y este último deben de proporcionarla los gobiernos ayudados por todos los hombres de conciencia.

UN MEDICO DE LA HABANA QUE ELOGIA LA LABOR DE LA VAQUERIA WARD

Su Planta es un Faro que Ilumina en la Marcha del Progreso de la República

Por el Dr. D. T. LAINE

Cuando por primera vez vine a Cuba, siendo un joven médico, en los recientes días de la libertad cubana, me fué ofrecida una crecida suma de dinero por un opulento hombre de Pittsburgh si iniciaba con su hijo una Planta de Leche en la Habana. Decliné su generosa oferta alegando que tenía lo bastante con la práctica de la Cirugía, la que me haría permanecer ocupado todo el resto de mi vida. Creí entonces como ahora, que la manipulación de la leche desde la vaca hasta que es entregada en pomos, es un asunto que merece constante vigilancia y detalle.

Desde que vivo en Cuba dos de las costumbres de los nativos de esta isla me han impresionado continuamente —ambas aportadas por experiencia popular. Los cubanos viven, especialmente en el interior por la noche, en casas completamente cerradas, sin ventanas ni puertas abiertas para la ventilación. Esta costumbre ha sido traída indudablemente por su larga experiencia con el nacimiento de las tres enfermedades ocasionadas por los mosquitos—fiebre amarilla, malaria y filaria—y que el aire de noche en Cuba es húmedo. La segunda es la costumbre de todos los cubanos, ricos y pobres, acerca del uso de leche hervida y re-hervida. La leche es el mejor alimento de la naturaleza, pero es esencial que ésta sea pura, limpia y no adulterada.

Mientras que la innata ley de propia preservación les ordena que hiervan la leche que ellos sospechan pueda contener materias extrañas, ellos pasan por alto el hecho de que la leche hervida pierde muchas de sus propiedades valiosas. Pero no obstante, a aquellos que dudan de la eficiencia de la pasteurización de la leche, les incito a que la hiervan. Las vitaminas perdidas pueden recuperarse con otros alimentos.

Apartándome de la adulteración de la leche con agua, antisépticos u otras substancias, el departamento concerniente de la Secretaría de Sanidad reconoce como: 1o. Leche excelente la que contenga 10.000 bacterias por centímetro cúbico, 2a. Buena leche la que contenga menos de 50.000 por centímetro cúbico, 3a. Leche pura razonable la que tenga menos de 500.000 por centímetro cúbico. 4a. Leche con 4.000.000 por centímetro cúbico debe ser pasteurizada o hervida, 5a. aquella con más de 4.000.000 debe considerarse impropia para su uso. ¿Puede Ud. imaginarse el número de bacterias por centímetro cúbico que contiene la leche que es traída en camiones o por tren des de una distancia de 150 kilómetros de la ciudad?

El Reglamento Sanitario bajo el Presidente Machado (Primavera de 1927) juntamente con el doctor Francisco Fernández como Secretario de Sanidad y Beneficencia, ha mejorado grandemente estas condiciones, pero existe considerable cantidad de contaminación. Obviamente, muchos de los que se emplean en el negocio de leche están lejos de conocer lo que se entiende por importancia de higiene para la leche.

Hace cerca de siete años llegó a la Habana un hombre de éxito en los negocios quien se había retirado y vino a vivir a Cuba atraído por sus bellezas naturales y su clima ideal. Se le indicó la necesidad de leche pura para la Habana y enseguida sus energías y su dinero se entregaron a esta rama de industria. Ha estado progresando invariablemente hasta que logró una vaquería modelo cuyos productos han llegado al límite de perfección y que pueden felizmente ser caracterizados como excelentes. La Vaquería Ward, a la cual hago alusión, es un faro que ilumina el adelanto de Cuba en la senda de la civilización moderna, de la cual ella puede estar justamente orgullosa.

El público en general ha reconocido esto y ha respondido con un pequeño aumento en clientela, no sin embargo con el suficiente volumen para percibir una ganancia o para que el negocio se pague por sí solo. He sabido recientemente, y me ha sido confirmado por Mr. Ward mismo, que se encuentra desaminado con tener que absorver los gastos de una empresa (de tanto interés para el público) que no se paga en sí. Sería verdaderamente una calamidad para esta comunidad si esta fuente de leche pura y productos lácteos tuviese que desaparecer por falta de apoyo público práctico.

¿Quién estaría listo para hacerse cargo de una empresa tan refinada en caso de ser abandonada por el actual y muy descorazonado dueño?

$5,000 PARA EQUIPAR DOS CRECHES MAS

Fué solicitado el crédito por el Secretario de Sanidad. Se reunió la Jta. de Maternidad

En el despacho del Secretario de Sanidad y Beneficencia, con asistencia de éste, se ha reunido la Comisión Nacional para la Protección de la Maternidad y la Infancia, con asistencia del Pesidente de la Comisión, doctor Francisco María Fernández; el Mayor de la Ciudad doctor Tirso Mesa; el Presidente del Jurado de los Concursos, doctor López del Valle; el Director de Beneficencia doctor Fernando J. del Pino; el doctor Domingo F Ramos y la señora Antonia Prieto de Calvo.

El doctor López del Valle informó acerca de las gestiones hechas para que contribuyan a los fondos de la Comisión, el Frontón Jai-Alai. el Casino de la Playa, el Summer Casino y el Cuban American Jockey Club.

El doctor Tirso Mesa dió cuenta de los trabajos realizados cerca de la Secretaría de Hacienda para obtener el cumplimiento de la Ley de Julio de 1928, que exige a quien salga del territorio nacional, pague una cuota de $3.00 para engrosar los fondos de la Comisión de la Maternidad y de la del Turismo.

El doctor Rodríguez Barahona solicitó un crédito de $3.000.00 para equipar la Creche de Camagüey, que se instalará en el edificio cedido por el Gobierno Provincial y Alcaldía de dicha ciudad, y $2.000.00 para equipar la Creche de Cienfuegos, que funcionará en el local construido al efecto en el edificio de la Jefatura Local de Sanidad.

Finalmente se acordó reducir el presupuesto del Concurso Nacional de Maternidad e Infancia, a la suma $7,745.00 que equivale al 40 por ciento de la cantidad consignada en años anteriores.

LOS TURNOS DE LAS FARMACIAS

El Inspector General de Farmacia ha solicitado de los propietarios de Farmacias de la República, el nombre del Director Técnico, calle y número donde se encuentra radicada turno que tiene y número del teléfono, con el fin de confeccionar los turnos para el próximo año de 1932.

EPIDEMIA DE TRACOMA

Embarcó para Ciego de Avila, en comisión especial del Secretario de Sanidad, el doctor Buenaventura Cruz Planas, oculista del Hospital Nacional General «Calixto García» con el propósito de examinar numerosos atacados de tracoma, que residen en el barrio Baraguá.

La permanencia del doctor Cruz, Planas en Ciega de Avila no le costará al Estado dinero alguno, ya que el Administrador del Central Baraguá lo alojará convenientemente.

SE VIGILARAN LAS PANADERIAS

Se hará intensa campaña para evitar se cometan infracciones

El doctor Francisco Pérez López Silvero, Jefe Local de Sanidad de la Habana con vista del gran número de quejas que a diario se reciben contra distintas panaderías establecidas en esta Ciudad, iniciará de hoy al lunes una intensa campaña, a cuyo efecto ha dado ordenes terminantes a sus Inspectores.

Dichos Inspectores tendrán a su cargo la comprobación de si los ingredientes son frescos, sin señal de deterioso; si los locales de las panarias reunen los requisito necesarios de luz, ventilación y capacidad de dos metros cuadrados de superficie y volumen, no menor de doce metros cuadrados por individuo que en ellas trabajen; condición de los servicios sanitarios, aislamiento de dormitorios; si las paredes de los talleres están bien limpias, pintadas, sin ángulos y de superficies lisas; si el pavimento es de material impermeable y a prueba de ratas, si los techos están limpios y pintados al oleo; si están a prueba de insectos los talleres; condiciones y limpieza de los aparatos de elaboración del pan; si el pan es conservado a cubierto del polvo, insectos, manoseo, etc; y condiciones de limpieza y trajes de los manipuladores de pan.

Una tos mal cuidada puede ser el preludio de una tuberculosis. Cuide su catarro-no sea que tome proporciones mayores; el "Grippol" es una medicación de gran éxito en el tratamiento de la grippe, tos, catarros, laringitis, tuberculosis pulmonar, &. Muchos catarros que no cedían a otros remedios se han curado con el "Grippol"
Se vende en todas las Farmacias de la Isla.

Consejos Médicos

del DIARIO DE LA MARINA por el Dr. PEREZ-BOUDET
Especialidad: VIAS DIGESTIVAS
GABINETE: Prado 33, altos Teléfono A-5049
Correspondencia al DIARIO DE LA MARINA Prado número 108

Una recién casada (Ciudad):

Contesto, señora, a las preguntas que se sirve hacerme con el mayor placer; pero quiero advertirle que es menester para complacer su petición el que se someta en el Gabinete a una serie de inyecciones intravenosas, indoloras completamente, como todas las intravenosas y de efectos rápidos que usted misma habrá de apreciar. Antes que nada es menester el conocer su organismo, esto es, por medio de un análisis de heces fecales, buscar parásitos, si éstos no existen entrar de lleno en el tratamiento. Debe de hacer el mayor reposo en cama que pueda, comer bajo la base de granos y purés así como la mayor cantidad de dulces, y diariamente o cada segundo día, la aplicación de las ámpulas que le digo. Después de sus principales comidas y como sobrealimentación deberá tomar una copa de leche añadiéndole una cucharada de Sangrelma y antes de sus comidas doce gotas de una solución de Vigantol dentro del caldo o sopa que debe de ingerir. He de decirle que éste tratamiento ha de efectuarse conjuntamente con las ámpulas a que me refiero. Los productos que usted me nombra me requieren una absoluta garantía; pero quiero decirle que no se encuentran indicados para lo que usted desea. Después de ese tratamiento, en el que por el cual usted logrará levantar sus defensas, entonces puede pensar en el advenimiento de un heredero. Gracias, buena señora, por las frases que me prodiga y ya ve cómo la he complacido.

K. K. K. (Matanzas):

En su caso hay que averiguar ese dolor de donde procede. Ciertamente puede pensarse en dos cosas, o bien una neuralgia intercostal o bien una Pseudo angina de pecho. Para esta segunda enfermedad si es que se comprueba, puede tomar tres tabletas en agua de Teominal, que le han de dar un excelente resultado.

María García (Ceiba Mocha):

Sí, señora; ese decaimiento, a tipo Surmenaje, es precisamente lo que usted se sospecha y nada mejor que el tratamiento que he de ponerle. Un ámpula de Cinnozyl diariamente y dos medidas de Inotsal al día, una antes de cada una de sus principales comidas. Además, cuando termine de comer y almorzar, en una copa de leche disuelva una cucharada de Somatose líquida, que ha de darle las fuerzas que usted necesita.

Madre angustiada (Ciudad):

Sí señora; puede darle con completa seguridad la Glefina a su hijito; es la mejor manera de administrarle el aceite de hígado de bacalao en vino; pero quiero recomendarle que no crea con que sólo un frasco ha de hacer el milagro que usted desea, debe de darle por lo menos tres seguidos. Un producto en el infante que contenga calcio, puede encontrarlo en la Candiolina, de gran eficacia. Este medicamento lo deberá de disolver en agua o en un poquito de leche y verá que ha de probarle grandemente.

SANTIAGUERA AGRADECIDA: (Santiago de Cuba).

Leo con el mayor placer su carta y me apresuro a contestarle, significándole que hoy en día hay métodos muy buenos para el fin que usted propone con su amiga.

En los momentos del ataque agudo, nada mejor que aplicarle las ámpulas de Asmalicida, producto de gran eficacia y luego continuar con un ámpula de Behique diariamente.

Después de un mes de realizar este tratamiento, le ruego me vuelva a escribir, dándome detalles.

UN ADMIRADOR: (Ciudad).

Por lo que usted me comunica en su carta de hoy, el caso suyo es diferente a como me lo explicó.

Hoy le digo que no tiene enfermedad alguna, aunque creo que debe de terminar el tratamiento impuesto a base de las ámpulas de Tonofosfán y Optarsón, así como su Opophosphine.

El caso suyo es puramente cerebral, uno poco de fuerza de voluntad y no pensar que pueda ocurrirle nada, lo resolverá todo.

TRISTE LIRIO MARCHITO: (Ciudad).

Permítame antes de empezar a contestar su carta de decirle con toda sinceridad, que debe de descartar la idea que tiene y más si no tiene vocación para ella.

Además, usted conoce el mundo y muy duro le será el poder mantenerse en la forma que debe de estar en ese recinto.

No lo haga, hay otros medios de que le sonría la vida.

Hace perfectísimamente bien en guardar sus secretos, éstos siempre deben de ser sagrados. No los confíe ni a su mejor amiga, a ¡NADIE!, pues son tan pocos los que **saben conservar un secreto**

Esa afección, puede ser dependiente de la otra que me dice tener y es sumamente fácil curarla, pero antes es menester verla.

Si usted cree que debe de confiar en mí, sin vacilaciones ni titubeos, hágalo, que puede que no le pese y le impondré el tratamiento a seguir.

Mientras, quedo a sus órdenes.

INGENUIDAD EXTREMA: (Ciudad).

Complaceré a mi buena amiga en su petición, por cierto que muy gustoso.

Creo que ésta es la mejor forma para lo que usted desea.

¿Verdad?.

Pues bien: Yo no puedo contestarle su pregunta, porque nada me dice en ella y realmente no puedo, por más que la he leído muchas veces, llegar a una conclusión.

Si usted desea, séame más franca y dígamelo claramente, puede tener la seguridad que sé guardar secretos, porque diariamente tengo muchos y muy serios.

CERVEZAS Tropical CLARA · Cristal CLARA · Excelsior NEGRA
Alimento Sano Barato
Hielo Tropical
Base de salud y economía doméstica

LA VICTORIA SE LOGRA CON "LA TROPICAL"

LA DECISIVA ES SIEMPRE "LA TROPICAL"

SE IMPONE "LA TROPICAL"

EL HOYO 19 SIEMPRE DEBE SER DE "LA TROPICAL"

EL LARGO PARA GANAR LO DA "LA TROPICAL"

EL RECORD LO IMPONE "LA TROPICAL"

BURLA BURLANDO

DESAYUNO AMARGADO

Lo primero que hago todas las mañana son dos cosas nocivas para la salud, a sabiendas de que lo son: fumar un cigarro y leer el periódico matutino. Excuso hacer una relación de las perrerías que los higienistas dicen contra el tabaco En cuanto al periódico hace meses, hace años, que no trae más que noticias capaces de perturbar nuestro sistema nervioso más que todas las nicotinas. Con todo, la mañana que no fumo y que no leo ando como desconcertado y desabrido, lo que me mortifica más que todo el daño que pueda causarme la nicotina y la lectura... A todo se va uno acostumbrando... ¡Hasta al veneno!

Después de este desayuno intoxicante uno se dedica a tomar otro más gustoso y nutritivo, al menos como tal se le tiene; el desayuno modesto y popularísimo de café con leche y su trozo de pan con mantequilla; pero también hace ya tiempo que no me puedo desayunar en paz con tan inocentes substancias. El mismo periódico que acabo de leer y que tengo al lado, sobre la mesa, se encarga de amargarme el sabroso refrigerio.

En la primera plana nos habla del «problema del azúcar» con términos y comentarios tan alarmantes que ya no parece azúcar lo que ingerimos, sino puro rejalgar. A este amargor añade el periódico los pronósticos más alarmantes sobre el azúcar. Que si se restringe la zafra, que si no se restringe, que si los precios, que si las tarifas, que si Chadbourne, que si Hoover, que si el hambre, que si la miseria, que si la ruina total... A ver, ¿quién puede tomar en paz su azúcar con estas lamentaciones y estos pronósticos?

El café... Tampoco puede uno «degustar» tranquilamente este delicioso y aromático brebaje, porque también le ha caído la acritud de su problema. Por ahí andan enredados en áspera contienda cosecheros, almacenistas, comerciantes, tostadores, bodegueros y el fisco, sobre toma el café, daca el café... Y uno al tomar su taza entre las manos no puede por menos de experimentar sus inquietudes sobre el café. A lo mejor nos triplican el costo o nos quedamos sin él, como nos suele suceder con otros brebajes y otros alimentos en disputa... ¡Todo un problema!

¡La leche!... Parece increíble, pero también este inocente y cándido licor tiene su problema; mejor dicho, sus problemas, porque el abastecimiento de la leche se ha complicado de tal modo, que de él han surgido muchos y muy arduos problemas. El problema del **ordeñao**, el del **embalao**, el del **tapao**, el del transporte, el del precio, el de la **pasteurización**... Para resolver tantos problemas alrededor de la leche han entrado en danza la Sanidad, la Hacienda, el Municipio, con sus falanges de doctores, inspectores, catadores, etc., etc., cada uno con su biberón. Al pensar en esto no es posible llevar la taza a los labios sin sentir alguna desconfianza y recelo, lo que ya basta para «agriarnos» el desayuno... ¡Cuánto más sabios y felices son los terneros cuando toman la leche directamente de la vaca!

El mismo pan bendito trae también ahora su problema. En este empecatado periódico aparece un titular gordo que dice: **El problema del pan.** Y a continuación anuncia el reportero que se piensa en suprimir la importación de la harina de trigo para sustituirla con la harina de yuca... ¡Dios mío! con este mi estómago hecho un guiñapo ¿cómo me sentará la yuca?... La mantequilla, ¡loado sea Dios! aun no está afectada por ningún problema, salvo el de obtener el dinero para comprarla. Es verdad que aun no se produce en el país la suficiente mantequilla para el consumo, pero el día que se produzca, ya le colgarán su correspondiente problema.

He aquí varios productos indígenas, el café, la leche, el azúcar, etc., excelentes y deliciosos, con los cuales formaba el pueblo su desayuno, pero se lo están amargando con tanto problema. Esta bendita naturaleza tropical nos da pródiga y casi gratuitamente esas cosas, pero la codicia o la estupidez humana han de intervenir siempre para entorpecer y dificultar el goce de los dones de Dios.

Y, naturalmente, sobre este cúmulo de problemas creados por la estupidez y la malicia, que uno encuentra todas las mañanas en su mesa de desayuno, ha llegado a surgir otro problema magno y terrorífico: el de si podremos o no contar con una taza de **café con leche** en el día de mañana.

M. ALVAREZ MARRON.

FUERZA
SALUD - JUVENTUD
Los trabajos emprendidos por numerosos médicos franceses y extranjeros, después del descubrimiento memorable de BROWN-SEQUARD sobre la posibilidad de rejuvenecer al ser humano por medio de la absorción de glándulas frescas de animales, han conducido a esta conclusión muchas veces comprobada, que es posible ya, sin recurrir a los procedimientos operatorios (Steinach, Voronoff), restituir al organismo, tanto en el hombre como en la mujer, su energía y vigor perdidos a consecuencia de enfermedades, de fatiga física o cerebral, de vejez prematura, hacer desaparecer los estigmas de decadencia precoz y tratar la **impotencia sexual.**
En Habana: Droguerías: A. JOHNSON, SARRA, TAQUECHEL - Dr José MURILLO y en TODAS las buenas farmacias.
EL "GLANDOPHILE"
Unicos distribuidores: A. THOMAS & C.
15, Rue Martel, PARIS

MARAVILLITAS Nº 2
EL CIGARRO QUE VALE POR DOS

DEBILIDAD
AGOTAMIENTO
ANEMIA
VINO y JARABE
Deschiens a la Hemoglobina
Los Médicos proclaman que este Hierro vital de la Sangre es muy superior a la carne cruda, a los ferruginosos, etc. — De salud y fuerza. — *PARIS*

MAÑANA en esta página **LA GRAN NOTICIA** que asombrará a la Habana, la más sensacional del año

M.E.C.D. 2016

BOLSA DE LA HABANA

BONOS Y OBLIGACIONES

	Comp.	Vend.
Cuba 1904 Speyer	70	100
Cuba 1905 Deuda Int.	47	56
Cuba 1910 4 1-2	60	80
Cuba 1914 Morgan	80	100
R. Cuba 1923 5½. Morgan	73	82
R. Cuba 1945 5½ O. P. $40.000,000	45	48
Obligaciones oro del Tesoro República de Cuba	29¼	36
Bonos seriados República de Cuba.—Morgan 5½ por 100 1927:		
E—Vence 1 julio 1932	65	—
F—Vence 1 julio 1923	60	—
G—Vence 1 julio 1934	60	—
H—Vence 1 Julio 1925	60	—
I—Vence 1 julio 1936	60	—
J—Vence 1 julio 1937	60	—
Certificados serie 5½ % Obras Públicas:		
Vence diciembre 31 de 1931	95	—
Vence Junio 23 de 1932	69½	—
Vence diciembre 31 de 1931	61	—
Vence junio 26 de 1933	60	—
Ayuntamiento de la Habana, la Hip.	93	—
Ayuntamiento de la Habana, 2a Hip.	90	—
Bonos del Centro Asturianao	50	75
Agr. Oriente Cubana	91½	100
Territorial serie B	—	—
Cervecera	64¾	75
Cervecera (Obligaciones no hip)	—	—
Ciego de Avila	—	—
Curtidora	—	—
Gas Ex	97	108
Hav. Electric (Consolidados)	—	—
Hav. Electric (Obligaciones	—	10
Iron Beer (Obligaciones no. hip.)	—	—
Jarcia Matanzas	70	—
Edificio La Metropolitana S. A.	—	—
Ladrillos	—	—
Matadero	—	—
Nueva F. de Hielo	93	—
Papelera serie A	90	—
Papelera serie B	60	—
Teléfono	60	—
Unidos	16	—

ACCIONES

	Comp.	Vend.
Agrícola Oriente Cubano $6.000,000)	71½	80
Banco Agrícola	—	—
Banco Territorial	—	—
Banco Territorial; beneficiarias	—	—
Banco de Préstamos sobre Joyería	—	—
Cervecera	40	120
Ferrocarriles Consolidados Cuba prefs.	—	—
Cuba Cane prefs	—	—
Cuba Cane com	—	—
Kokofat prefs	—	—
Kokofat com	—	—
Cuba R. R.	—	—
Curtidora	—	—
Fibras y Jarcia	20	—
H. Electric Utilities Co prfs. del 6 por 100	52	53½
H. Electric Utilities Co prfs, 5 por 100	40	44
H. Electric Railway Co preferidas	2⅛	8½
H. Electric Railway Co. comunes	¼	1
Jarcia prefs	15	—
Jarcia prefs ex dividendo en acciones	14	—
Jarcia comunes	2	—
Licorera comunes	3	—
Lonja prefs	—	—
Lonja com	—	—
Matadero	—	—
Seguros La Mercantil	60	80
Metropolitana Auto	—	—
Naviera prefs	20	—
Naviera comunes	2⅞	6
Nueva Fábrica de Hielo beneficiaras	14	30
Nueva Fábrica de Hielo	105	—
Perfumería prefs	20	—
Perfumería com	2	—
Pesca prefs	60	—
Pesca comunes	10	—
Teléfonos prfs	60	68
Teléfonos com	—	—
Unidos	3½	—
Unidos	3⅝	6
Union Oil	2	5

Se vendieron 50 acciones H. E. Utilities Co. 6 por ciento a 53½.

BONOS DE CUBA

(LUIS MENDOZA Y COMPAÑIA)

En la Bolsa de Valores de Nueva York cerraron hoy los bonos de Cuba a los tipos que se consignan a continuación, cuyos precios se entienden más los intereses devengados hasta la fecha.

República de Cuba	Comp.	Vend.
R. de Cuba, 5 por 100 Morgan 1904	77½	79½
R. de Cuba, Speyer, 5 por 100 1914	82	83
Re. de Cuba O. P. 5½ por 100 1945	41¼	42½
R. de Cuba, Morgan, 5½ por 100 1953	73⅛	79¾
Bonos Ferroviarios	Comp.	Vend.
Cuba Ry 5 por 100	36½	39½
Cuba Ry 7½ por 100	40	44
Cuban Northern 5½	25⅛	25½
Bonos Azucareros	Comp.	Vend.
Cuban American Sugar 8 por 100	—	90
Cuban Eastren Sugar, 7½ por 100	6⅛	7
Manatí Sugar 7x100	—	10
Punta Alegre Sg.	—	10½
International Tel. y Havana Electric	Comp.	Vend.
In Tel 4½ por 100	55	56
H. Elec. 5¼ por 100	17	39

CIERRE DE BANCOS

Diciembre 5

City Bank	48	48½
Chase Bank	36¾	37¼
Guaranty Trust	300	303
Irving	19¾	20¼
First Nat Bank	2200	2275

CONTROL MAGICO

Buick

BOLSA DE NEW YORK

Recibido por el hilo directo de Mendoza y Compañía

Diciembre 5 de 1931

	Cierre
A	
Adams Express	4¾
American Machine Fdy	21
Air Reduction	57
Alaska Juneau	13
Alleghany Corp	2⅛
Allied Chemical	73⅝
Allis Chalmers	—
American Bank Note	17¼
American Beet Sugar	1
American Can	65¼
American Car Foundry	9
American For Pow	9½
American Ice	13⅛
American Inter	6⅞
American Locomotive	8½
American Metal	5¾
American Power Light	17
American Roll Mills	10½
American Safety Razor	—
American Smel. Ref	22½
American Steel Foundry	7
American Sugar Ref	—
American Tel and Tel	130
American Tobacco B	82
American Water Works	32½
American Radiator	7⅝
American Tobacco A	80
American Woolen	4
Anaconda Copper Min	13
Andes Copper Min	—
Assd Dry Goods	8¾
Atch. Top. Sta. Fe	95½
Atl. Coast Line	39½
Atlantic Ref	11⅞
Auburn Auto	119¾
Aviation Corp. Dela	—
B	
Boldwin Locomotive	6⅛
Baltimore Ohio	24½
Barnsdall A	5¾
Bendix Aviation	19⅛
Best Co	26¾
Bethlehem Steel	26⅝
Bohn Alum	22
Borden Co	43⅞
Briggs Mfg. Co	10
Brook. Man. Tran	33¾
Byers A. M. Co	15¾
C	
Calif. Packing	10⅝
Calumet Arizona	—
Calumet Hecla	3⅞
Canada Dry	16⅝
Case J. I. Co	40
Cerro de Pasco	13¾
Chesapeake Ohio	30⅝
Chic. N. W	8¼
Childs	—
Chi. Gt. West com	3
Chi. Gt. West pref	12½
Chi. Mil. St Paul Pac com	2
Chi. Mil. St Paul Pac pref	3⅞
Chic. Rock I. Pac	11
Chrysler Motors	14⅝
Coca Cola	114¼
Colorado Fuel	—
Columbia G[illegible]	19¾
Columbia Graph	—
Commercial Solvents	9⅞
Congoleum Nairn	9¼
Cons. R. R. of Cuba	—
Consolidated Gas	68⅝
Cont. Baking A	6¼
Continental Motors	1¼
Continental Oil	6⅞
Continental Can	36½
Corn Products	46¼
Crucible Steel	27½
Cuba Company	2⅛
Cuban Amer. Sugar	—
Curtiss Wright	1⅝
Columbian Carbon	38¼
Coty Inc	3⅞
Commonwealth South	4¾
D	
Davison Chemical	—
Delaware Hudson	81½
Delaware Lackawanna	22¾
Drug Inc	54¾
Du Pont	56¾
E	
Eastman Kodak	94¼
Eaton Axle S	—
Electric Auto Lite	35½
Electric Power Light	15⅞
Electric Bond Share	15
Erie	8½
F	
Foster Wheeler	11½
Fox Film	3¾
Fisk Tire	¼
Freeport Texas	17¼
G	
General Amer. Tank	39
General Asphalt	14
General Cigar	32¼
General Electric	27⅝
General Food	34⅞
General Ry Signal	28
Gillette Safety Razor	13⅞
Gimbel Bros	—
Gold Dust	18½
Goodyear	19¼
Goodrich	5¾
Graham Paige	3¼
Gt. West Sugar	6¾
Granby Copper	6¾
Great Northern	22
H	
Hershey Chocolate	—
Houston Oil	23½
Houston Oil New	4⅝
Hudson Motor Co	11¼
Huppmobile	4¾
I	
Illinois Central	12¾
Interborough R. T.	—
Int. Cement	22½
Inter. Combustion	⅝
Int. Harvester	27¾
Inter. Nickel	8⅜
Inter. Tel and Tel	11½
J	
Johns Manville	19⅞
J. Kayser Co	8
K	
Kansas City South	10
Kelvinator Corp	8½
Kelly Spring. Tire	—
Kennecott Copper	12¼
Kreuger Toll	5⅝
Kroger Grocery	17¼
L	
Lambert	53½
Lehigh Valley	13⅛
Liggett Myers	51½
Lima Loco	—
Loews Inc	35
Lorillard	15¾
Louisville Nash	25
M	
Mack Trucks	16⅛
Magma Copper	—
Marmon Motors	2⅛
Mexican Seboard Oil	7⅛
Mo. Pac. com	10½
Mid. Cont. Pet	—
Mo. Pac. pref	24
Montgomery Ward	9⅝
Mo. Kan. Tex. com	6⅛
Murray Corp of A	8
N	
Nash Motors Co	17¼
National Cash Reg	13¾
National Dairy Prod	25⅝
National Biscuit	42½
National Power Light	14½
Nevada Consol. Cop	5½
N Y Central	32⅛
N Y New Haven H	27¼
North American	37
Northern Pacific	19
O	
Ohio Oil	7¼
Otis Elevator	22⅞
Otis Steel	—
P	
Pac Gas Elec	35½
Packard Motors	4⅝
Paramount Publix	9⅝
Pathé Exchange	—
Penn. R. R. Co	23¾
Phillips Petrol	6
Pub. Ser. N. J.	61¼
Pullman Company	20¼
Puerto Rico Sugar	9
Pure Oil	5¼
R	
Radio Corporation	6⅛
Radio Keith Orph	1½
Reading Co	43
Remington Rand	3⅞
Reo Motors	—
Republic Iron Steel	6
Reynolds Tob B.	36¾
Royal Ducht	15⅛
S	
Safeway Stores	50
Schulte Retail	4
Sears Roebuck	38¼
Shell Union Oil	4⅝
Skelly Oil	3¾
Simmons Company	—
Sinclair Oil Corp	6
Southern Pacific	36
Southern Railway	10½
St. Joseph Lead	11¼
St Louis San Francisco	4⅝
Standard Brands	14¾
Standard Gas Elec	35
Standard Oil of Calif	30¼
Standard Oil New Jersey	32
Socony Vacuun Corp	11⅛
Stewart Warner	6
Studebaker Corp	13⅝
T	
Texas Co	16¾
Texas Gulf	25
Texas Pac. Land	6
Timken Roller	21¾
Tob. Prods A	8
Tob. Prods	8
Tob. Prods	3
U	
United Carbon Co	11½
Union Carbide	33⅜
Union Pacific	82¾
United Aircraft	13⅝
United Fruit	25¾
United Gas Imp	21⅜
United Corporation	11
Union Oil Cal	15
Union Cigar Stores	—
U S Ind Alcohol	31½
U S Realty Imp	8
U S Rubber	4⅞
U S Steel	53⅞
Utilities Pow and Light	11½
V	
Vanadium	16
W	
Wabash comunes	1½
Warner Bros Pic	3¼
Warren Bros	6
Warner Quinlan	—
Warde Baking B	—
Western Maryland	7
Western Union	46¾
West Airbrake	16¾
West Elec	33
White Motors	—
Willys Overland	2¾
Woolworth	46¾
Y	
Yellow Truck	4

Mercado Ganadero

Entraron ayer en la plaza: 62 cerdos, procedentes de Bahía Honda, para Pablo Cepero; 40 eses de Puerto Esperanza para Pedro Blanco, y tres novillos, de Dimas para José de la Hoz.

LOS PRECIOS EN PIE

Precios pagados por compradores en los mercados de origen:

En Oriente, de dos y medio a tres centavos con el 5 por 100 de descuento.

En Camagüey, de dos y medio a tres centavos con el 5 por 100 de descuento en la finca, y sin descuento en la ciudad.

En Las Villas, de dos y medio a tres centavos con el 10 por 100 de descuento.

De Pinar del Río, de dos y medio a tres y medio centavos; pero pesado y entregado en los mataderos de esta capital.

El lanar

El lanar, de tres y medio a cinco centavos.

De cerda

Del país, de siete a siete y medio centavos.

MATADERO DE LUYANO

En el Matadero de Luyanó se sacrificaron las siguientes reses:

De vacuno 126
De cerda 132
De lanar 50

Los precios que rigieron en el Matadero de Luyanó fueron:

Vacuno: de 13 a 15 centavos el kilogramo.
Cerda: de 28 a 40.
Lanar: de 25 a 40.

MATADERO INDUSTRIAL

En el Matadero Industrial se sacrificaron las siguientes reses:

De vacuno 277
De cerda 183
De lanar 62

Los precios que rigieron en el Matadero Industrial fueron:

Vacuno: de 13 a 15 centavos el kilogramo.
Cerda: de 28 a 40.
Lanar: de 25 a 40.

MERCADO DE GRANOS

Diciembre 5

Trigo	
Mayo	58⅞
Diciembre	55⅞
Julio	57⅞
Maiz	
Mayo	41¾
Diciembre	35⅜
Julio	43⅝
Avena	
Mayo	26⅞
Diciembre	24½
Julio	26⅜

MERCADO DE ALGODON

Diciembre 5

Enero	6.05
Marzo	6.23
Mayo	6.41
Junio	6.57
Julio	6.83
Diciembre	5.99

NECESIDAD DE UNION ADUANAL CON E. UNIDOS

El Sr. Berrayarza abunda en los conceptos expresados en unas «Impresiones» del DIARIO

Hemos recibido la siguiente carta:
Habana, diciembre 4 de 1931.
Sr. José I. Rivero.
Director del DIARIO DE LA MARINA.
Habana.
Mi distinguido amigo:

En sus «impresiones» de hoy, saturadas de un sentido práctico, comenta usted el problema azucarero, al igual que en otras ocasiones, bajo el punto de vista de nuestras relaciones con los Estados Unidos, nuestro próximo y natural mercado, advirtiendo el error en que siempre hemos incurrido al desatender gestiones de inteligencia con los productores domésticos e insulares, de esa nación, «a raíz de la defunción de las vacas gordas.»

Estimo que está usted en lo cierto. Tan es así que, cuando se nos informó del plan de estabilización internacional, se daba como seguro, entonces, el pacto con los productores americanos a basa del «status» de su producción en aquella fecha y que el probable aumento de consumo que pudiera venir en los dos primeros años sería proporcionado por Cuba, compartiendo cualquier aumento posible en los últimos tres años, entre ellos y nosotros.

Todo lo cual influyó en nuestro ánimo—no para dar nuestro consentimiento, porque al parecer no era necesario, contando con una gran mayoría de los hacendados—para aguardar pacientes los acontecimientos, nada halagüeños, por cierto, como hube de expresar ayer desde la tribuna rotaria, esperanzados, por lo menos, en un cambio favorable de política universal, dado el proceso de evolución, que tiene hondamente preocupado a los grandes hombres de estado por el desequilibrio económico mundial y que parece tener por causa la superación del esfuerzo humano para desalojarse unos a otros en esta lucha titánica y alcanzar, cada cual, la supremacía en los mercados del mundo.

Pero es más—apartándonos de los procedimientos empleados con los azucareros, como si se tratara de «niños chiquitos» que se les da caramelos para distraerlos—entiendo que logrado tal acuerdo con ese mercado no necesitaríamos otros pactos por las condiciones ventajosas que nos colocaría esa posibilidad para desalojar a los demás competidores que concurren con sus azúcares a los mercados libres, o sea a la paridad mundial. A no ser, desde luego, que se realizara tal transformación rápidamente, en las relaciones mundiales, que fuera sensato acogerse a esa inteligencia que hace falta, en este mundo lleno de egoísmos, para crear uno nuevo de grandezas e idealidades.

Y en este sentido y compartiendo con sus opiniones, expresé también que Cuba había perdido, acaso, su mejor oportunidad el año 1922-23, cuando unos remolacheros se acercaron a nuestra capital para gestionar que no aumentáramos nuestra producción sobre 4.000.000 de toneladas, cuando aun no habíamos alcanzado esa cifra, y, en cambio, ellos se comprometían a mantener las tarifas de aquella fecha. Nuestra negativa dió lugar al aumento de 1.25 a 1.76 y desde entonces es que ha venido el aumento desmedido de las producciones insulares.

Los Estados Unidos han comprendido, ante la realidad, su error ultra-proteccionista y que por poderosa que se considere una nación no está exenta de sufrir las consecuencias de las desgracias y tribulaciones de las demás.

Las condiciones que prevalecen actualmente en ese país hacen factible que el buen sentido práctico se imponga para mejorar de mutuo provecho, las relaciones entre ambos países, si, como es de esperarse, la situación política se diafaniza, definitivamente, para recabar, como usted lo sugiere, con toda la fuerza moral que llevan en sí los procedimientos de una sana y juiciosa política, que se requiere, una ventajosa unión aduanal que nos salve del marasmo económico en que nos encontramos.

Puede hacer el uso que creyere conveniente de estas líneas, y quedo, siempre affmo. amigo y s. s.,

Arturo S. Berrayarza.

RECAUDACION DE LAS ZONAS FISCALES

Z. F. de Oriente	$37.758.96
Z. F. del Centro	3.226.93
Z. F. de Occidente	6.796.18

COTIZACIONES

DICIEMBRE 5

LA PESETA	EL FRANCO
española se cotizó hoy al CIERRE del mercado a razón de	francés se cotizó hoy al CIERRE del mercado a razón de
11	25
PESETAS	FRANCOS
99.93	64
POR DOLLAR	POR DOLLAR

Por ser día de duelo nacional, no efectuarán mañana, lunes, operaciones nuestros mercados. Tendremos, pues, sólo la acostumbrada información de los mercados norteamericanos.

MERCADO DE CAMBIOS

El cambio sobre Canadá estuvo bajo.

Floja la libra esterlina.
Mejora la peseta española.
Firme el cambio sobre New York.
Mejora el cambio sobre Hong Kong.

Estados Unidos cable	5/64 P.
Estados Unidos vista	1/16 P.
Londres cable	3.33
Londres vista	3.31
Madrid cable	8.35
Madrid vista	8.34
París cable	3.92 ½
París vista	3.92
Bélgica cable	13.95
Bélgica vista	13.94
Franco suizo cable	19.53
Franco suizo vista	19.52
Itali acable	5.17
Italia vista	5.16
Alemania cable	23.55
Alemania vista	23.54
Hong Kong cable	24.35
Hong Kong vista	24.30
Canadá cable	14 ½ D
Canadá cheque	15 % D
Amsterdam vista	40.26
Amsterdam cable	40.25

MERCADO DE CAFE

Diciembre 5

Enero	5.42
Marzo	5.58
Mayo	5.72
Julio	5.82
Octubre	5.93
Diciembre	5.38

EL MINISTERIO FRANCES DE COMERCIO PIDE QUE LE ENVIEN CUBA IMPORTADORA

El Ministerio del Comercio y de la Industria, de la República Francesa, a cuyo departamento se encuentra anexo la célebre Biblioteca de Información Económica y Técnica Internaciona. de París, se ha dirigido oficialmente a una conocida revista cubana, «Cuba Importadora e Industrial», solicitando le sea enviada mensualmente dicha revista con el fin de tenerla a disposición de sus lectores franceses y extranjeros en los salones de dicho Ministerio de Comercio.

La mencionada revista «Cuba Importadora e Industrial» que especializa desde hace varios años en datos estadísticos e informaciones económicas de nuestra República, reproducidas en repetidas ocasiones en este periódico, es digna de todo encomio por la laudable labor de divulgación comercial que viene realizando.

Su Anuncio en el DIARIO Llegará donde usted quiere que llegue

Diario de la Marina
FUNDADO EN 1832
PRADO 103

MERCADO DE TABACO

Las ventas y entregas durante la semana, en esta plaza solamente, según la recopilación que hemos hecho, fueron las siguientes:

Cuatrocientos treinta tercios de tripas surtidas para fábrica, ciento quince de puntillas, también de Vuelta Abajo; doscientos trece de broncos, ciento cuarenta y nueve de colas, trescientos veintiocho de manchados, trescientos cincuenta y dos de terceras y octavas viejas, también de Remedios; veintitrés de sextas, sesenta y tres de pacas de capadura de la misma procedencia, cincuenta y seis tercios de clases varias de Partido.

También se vendieron pequeños lotes de quintas y segundas como muestras. Y muchas pacas de picadura, de escogidas y vegas.

RECIBOS POR FERROCARRIL

Hasta las cinco de la tarde de ayer habían entrado en los patios de los ferrocarriles, las partidas de tercios y pacas siguientes:

De Santa Clara, para Sobrinos de Antero González, 180.

De San Diego del Valle, para Calixto López, 19.

De Mendoza, para Santos S. García, 50.

De Guane, para Francisco Blanco, cuatro.

De Camajuaní, para Sobrinos de Antero González, 84.

De Taguasco, para Menéndez y Compañía, 302 en tres casillas.

De San Diego del Valle, para Julio Comas, 6.

De Consolación del Sur, para S. Ruppin Havana Tobacco, 82.

De Mendoza, para Sobrinos de Antero González, 147.

De Puerta de Golpe, para Balodmero Fernández, 161.

De Guane, para Constantino González y Compañía, 107.

De Cabaiguán, para Junco y Hermano, 49.

Esta última partida entró en un camión.

ENTRADAS POR VAPORES

El vapor «La Fe» echó en tierra las cantidades de tercios que vamos a relacionar, apuntando los puertos donde fueron cargadas.

De Santa Lucía, para Constantino González y Compañía, 116.

De Río Blanco, para Lobeto y Compañía, 79.

De La Fe, para Manuel Abella y Compañía, 60.

De Puerto Esperanza, para los siguientes señores:

Sobrinos de Antero González, 121.
La Competidora Gaditana, 222.
Constantino González y Compañía, 300.

De Dimas, para las firmas siguientes:

Alonso y Compañía, 115.
Urtiaga, Toledo y Compañía, 251.
Torres Gener Hermanos, 1.
Piélago, Linares y Compañía, 120.

De Arroyos de Mantua, para los señores siguientes:

Constantino González y Compañía, 230.
Urtiaga, Toledo y Compañía, 122.
Emeterio Santovenia, 38.
Benigno Digón, 26.

LOS TOTALES EXPORTADOS

Las exportaciones de tabaco en rama, despalillado y manufacturado, aumentaron algo en comparación con las del mes de Octubre. Aumentó el valor total. Las de octubre importaron $1.690.513 y las de noviembre $1.749.693.

El valor del tabaco en rama y despalillado exportado durante el mencionado mes próximo pasado, es de $1.017.938. Y el valor del tabaco torcido, cigarrillos y picadura, es de $731.755.

Según la cuidadosa estadística de la Comisión Nacional de Propaganda y Defensa del Tbaco Habano, las exportaciones en el mes que nos ocupa, fueron éstas:

De tabaco en rama y despalillado, 2.342.446 libras, contra 2.630.382 en octubre de este mismo año.

De torcido, 6.561.724 puros, contra 5.525.389 durante el mes anterior.

De cigarrillos, 5.231.068, contra 3.258.542 en octubre. De picadura, 6.154 libras en noviembre y 10.022 en octubre.

Agentes para Anuncios en EUROPA:
E. BOURDET & Cie
antes DAVIGNON, BOURDET & Cie
9, Rue Tronchet, PARIS
19, 21, 23, Ludgate Hill, LONDRES

COTIZACION DE LOS BONOS DE OBRAS PUBLICAS

NUEVA YORK, diciembre 5. AP

Hoy se operó en los bonos del 5½ por 10 0de 1945 de Obras Públicas en la Bolsa de New York por valor de 54,000 pesos.

Se cotizaron	
Lo más alto	42
Lo más bajo	41
La última venta	42
Cerraron:	
Compradores	—
Vendedores	—

CLEARING HOUSE

Diciembre 5

Las compensaciones efectuadas hoy entre los Bancos asociados al Havana Clearing House ascendieron a la cantidad de

$753,438.24

MERMAN LOS INGRESOS DE LOS FERROCARRILES EN LOS ESTADOS UNIDOS

NUEVA YORK, diciembre 5. Luis Mendoza y Cía.

Los ingresos netos por explotación de los ferrocarriles de primera clase de los Estados Unidos fueron en octubre de $64.000.000, contra 112.000.000 en igual mes del año pasado.

LA SITUACION ECONOMICA EN EL DOMINIO CANADIENSE HA MEJORADO NOTABLEMENTE

NUEVA YORK, diciembre 5. Luis Mendoza y Cía.

La dirección de Comercio del Dominio dice que el público canadiense está comprando ahora más artículos de lujo que en estos últimos meses, indicando así mayor circulación monetaria y más confianza en la mejoría general de la situación económica.

A NEW YORK

POR LA GRACE LINE Y PANAMA MAIL

LA FAMOSA FLOTA DE LOS BARCOS «SANTA»

STA. MARIA	Dic.	10
STA. ELISA	„	17
STA. BARBARA	„	24
STA. TERESA	„	31
STA. CLARA	Ene.	7
STA. CECILIA	„	15
STA. MARIA	„	21

COMO VIAJE DE PLACER EN SU YATE

La última palabra en ingeniería naval, los barcos americanos más modernos y lujosos, especialmente construidos para los trópicos, todos camarotes exteriores camarotes de una sola cama, agua caliente y fría, café terraza, comedor para niños. Baile, Sports. Tanque de Natación. Orquesta.

Primera clase $85.00

SALIDAS TODOS LOS JUEVES
NITRATE AGENCIES Co.
Edificio Centro Gallego
Vestíbulo del Teatro Nacional.
Tel. M-2244. Apartado 2189.

COMPAÑIA PETROLERA CUBALU, S. A.

LUYANO Y PORVENIR. — HABANA.— TELEFONO X-2727; X-1682

Aceites y grasas para toda clase de Automóviles, embarcaciones, y maquinarias en general, Gasolina, Petróleo refinado, alcoholes, Estopas, Gas-Oil para motores y estufa para cocinas.

Recomendamos nuestro aceite IMPERIAL para motores, por ser un aceite preparado por nuestros representantes, de acuerdo con los fabricantes de motores. Lubricación constante, duración y eliminación de carbón.

Vapores Correos de la Compañía Trasatlántica Española

SERVICIO REGULARES MENSUALES DE PASAJE, CARGA Y CORRESPONDENCIA

LINEA RAPIDA PARA VERACRUZ, NEW YORK Y NORTE DE ESPAÑA

Próximas salidas:

PARA VERACRUZ 48 horas de viaje.		PARA NEW YORK, VIGO, CORUÑA, GIJON, SANTANDER Y BILBAO	
HABANA	2 Oct.	HABANA	10 Oct.
C. COLON	1 Nov.	C. COLON	10 Nov.
HABANA	2 Dic.	HABANA	10 Dicb.
C. COLON	1 Ene.	C. COLON	10 Ene. 32

LINEA PARA NEW YORK, CADIZ Y BARCELONA:

M. COMILLAS . . . 2 Dicbre. BUENOS AIRES . . . 1 Ene-32

MANUEL CALVO 17 Dic.

Magníficas cámaras. Amplios comedores para pasajeros de tercera servidos camareros. Camarotes para 3a. clase. Excelentes menús. Para más informes:

MANUEL OTADUY
AGENTE GENERAL.

Palacio Lonja. Telf. A.6588. A-7900 Apartado 707. Habana.

Famoso WARD LINE Servicio

Los vapores más bellos, rápidos y lujosos en servicio regular durante todo el año. Confort, comodidad y economía. Los precios, muy moderados, comprenden camarote y las comidas a bordo.

A NUEVA YORK

Salida de La Habana

BUQUES	SALIDA DE LA HABANA	LLEGADA A NUEVA YORK
ORIZABA	Dic. 10	Dic. 13
ORIENTE	Dic. 12	Dic. 15
SIBONEY	Dic. 17	Dic. 20
MORRO CASTLE	Dic. 19	Dic. 22

Precio mínimum de la HABANA a NUEVA YORK en PRIMERA
Ida $85
Ida y vuelta $130
Clase TURISTA Ida $55

Y MEXICO

Salida de La Habana

BUQUES	SALIDA DE LA HABANA	LLEGADA A PROGRESO	LLEGADA A VERACRUZ
«SIBONEY»	Dic. 8	Dic. 9	Dic. 10
HAVANA	Dic. 15	Dic. 17	Dic. 18
ORIENTE	Dic. 22	Dic. 23	Dic. 24
ORIZABA	Dic. 29	Dic. 31	Ene. 1o.

PRECIO MINIMUM de los pasajes HABANA a MEXICO

	PRIMERA CLASE Ida	PRIMERA CLASE Ida y vuelta	CLASE TURISTA Ida
A PROGRESO	$76.00	$145.00	$50.00
A VERACRUZ	71.00	135.00	50.00
A MÉXICO, D. F.	81.30	150.00	—

Para obtener datos mas amplios, reservar pasaje o comprar billete, dirigirse a la

Oficina de Pasajeros y Billetes
EDIFICIO DEL CENTRO ASTURIANO (Esq. Obispo y Parque Central)
Teléfonos: A-6154 y M-7776

WARD LINE

N. GELATS & Co.

Habana BANQUEROS Aguiar 106-108

Vendemos cheques de Viajeros
Pagaderos en todas partes del mundo
y Cartas de Crédito Circulares
en las mejores condiciones.
"SECCION DE CAJA DE AHORROS"

Recibimos Depósitos en esta Sección Pagando el 3 por 100 Anual. Todas estas operaciones pueden efectuarse también por correo.

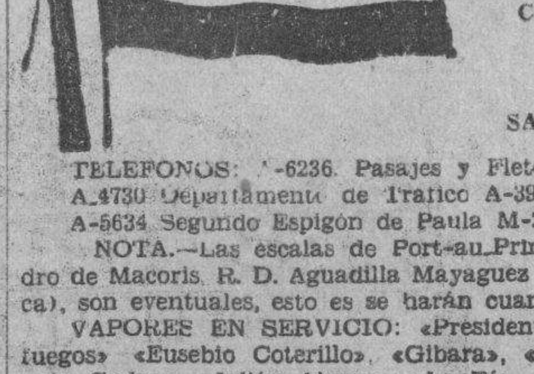

EMPRESA NAVIERA DE CUBA, S. A.

Apartado No. 2490. Dirección Telegráfica: EMPRENAVE.

Claves en uso: A. B. C. 4a y 5a. Edición Western Unión

Walkins and Apendix

SAN PEDRO No. 6. — HABANA.

TELEFONOS: A-6236. Pasajes y Fletes A-5315 Información General. A-4730 Departamento de Tráfico A-3966 Almacén. A-5634 Segundo Espigón de Paula M-2860 Tercer Espigón de Paula.

NOTA.—Las escalas de Port-au-Prince, Aux-Cayes (Haití), San Pedro de Macorís. R. D. Aguadilla Mayaguez y Ponce P. R. Kingston, (Jamaica), son eventuales, esto es se harán cuando el pasaje o la carga lo amerite.

VAPORES EN SERVICIO: «Presidente Machado», «Baracoa», «Cienfuegos» «Eusebio Coterillo», «Gibara», «Guantánamo», «Habana» «Joaquín Godoy» «Julián Alonso», «La Fé», «Las Villas», «Manzanillo», «Rápido», «Santiago de Cuba» y «Camagüey»

PUERTOS DE ESCALA: COSTA NORTE.— Puerto Tarafa, Nuevitas Manatí, (Victoria de las Tunas) Puerto Padre, (Chaparra). Gibara (Holguín), Velasco Bocas) Vita, Banes, Nipe, (Mayarí), Antilla, Preston, Sagua de Tánamo (Cayo Mambí) Baracoa Guantánamo (Boquerón y El Deseo) y Santiago de Cuba.

COSTA SUR:— Cienfuegos, Casilda, Tunas de Zaza Santa Cruz del Sur, Manopla, Guayabal, Manzanillo, Campechuela, Media Luna, Niquero, Ensenada de Mora y Santiago de Cuba.

COSTA NORTE DE VUELTA ABAJO.— Bahía Honda Río Berracos, Puerto Esperanza, Santa Lucía, (Minas de Matahambre), Río del Medio, Dimas, Arroyos de Mantua y La Fe.

REPUBLICA DE HAITI.— Port-Au-Prince Aux-Cayes.

REPUBLICA DOMINICANA.— Santo Domingo, San Pedro de Macorís y Puerto Plata.

PUERTO RICO.— San Juan, Aguadilla, Mayagüez y Ponce.

JAMAICA.— Kingston.

Compañía del Pacífico

MALA REAL INGLESA
(THE PACIFIC STEAM NAVIGATION COMPANY)
VAPORES CORREOS INGLESES

El magnífico trasatlántico de 25 mil toneladas de desplazamiento.

"ORCOMA"

Saldrá de la Habana el 12 de Diciembre

Admitiendo pasajeros de Primera, Segunda y Tercera clase, para VIGO, LA CORUÑA, SANTANDER, LA ROCHELLE, PALLICE y LIVERPOOL.

ESTABILIDAD, CONFORT, RAPIDEZ Y SEGURIDAD
GRANDES FIESTAS DURANTE LA TRAVESIA

Tercera clase superior con fumador, salón de conversación y de música, cinematógrafo, magnífico comedor y opción al pasajero de escoger su camarote marcándose en el billete de pasaje.

SERVICIO DE VAPORES A:

España, Francia, Inglaterra, Perú, Chile, Argentina, Uruguay, Brasil, Colombia, Venezuela, Guatemala, Costa Rica Nicaragua, Salvador, Honduras, Ecuador y Bermudas

PROXIMAS SALIDAS

A EUROPA		A Centro y Sud América	
Orcoma	Dic. 12	R. del Pacífico	Nov. 24
R. del Pacífico	Dic. 26	Orduña	Ene. 3
Orduña	Feb. 23		

Para informes generales reservaciones, fletes, etc.
AGENTES GENERALES
DUSSAQ Co. Lt.
PALACIO DEL CENTRO ASTURIANO
Teléfono: A-6540 y A-7218. — Habana

M.E.C.D. 2016

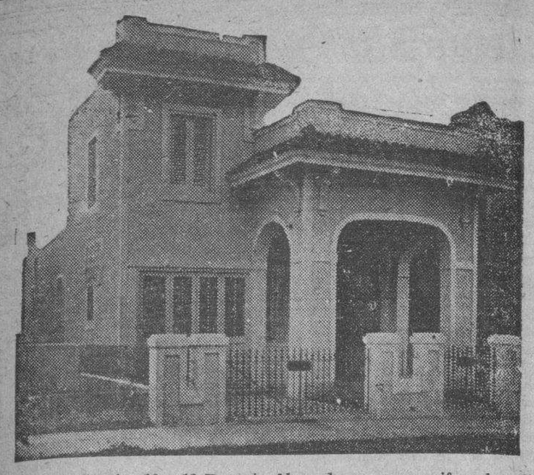

Chalet en C entre 10 y 12 Reparto Almendares, que se rifa a beneficio del Asilo San Vicente y pobres de la Iglesia de Monserrate, por el primer sorteo de enero de 1932.

--AVISO--

EL Comité Gestor de esta rifa, ha acordado vender las papeletas que quedan a $1.00. Pueden adquirirse en las tiendas de Galiano, Vidrieras de Tabacos, Asilo San Vicente e Iglesia de Monserrate. Se envian por correo al recibo de su importe, más el franqueo, en San Miguel 59 bajos. Checks y Giros Postales a nombre del señor A. Colomer.

LA PROTECTORA

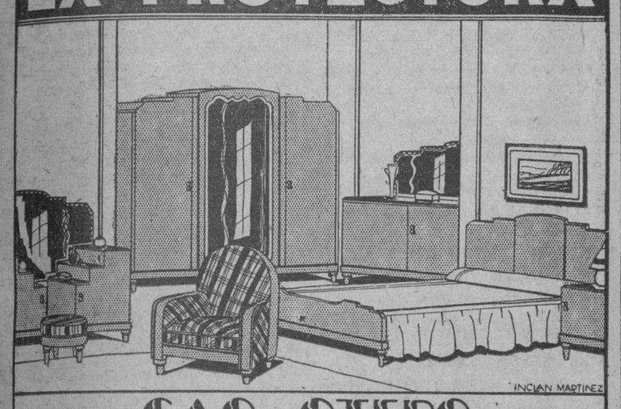

PIDA PRECIO — CAO y OTERO — MUEBLES LUJOSOS
BELASCOAIN 68
TEL. U-3145

BAJA DE PRECIOS:
PERMANENTES $2.00
GARANTIZADAS POR 1 AÑO
PELADOS 0.30
MANICURE 0.30
3 SERVICIOS DE LUNES A SABADO 40 Cts.
Peluquería GALIA
NEPTUNO 36, ENTRE INDUSTRIA Y AMISTAD
Teléfono M 5556.

"ÑANDUTY"
Léase Ñandutí

MATE ARGENTINO

ALIMENTO natural, vegetal, tostado y molido, sin mezcla ni composición química de ninguna clase. ¡Gran vigorizante!

Activo reconstituyente del sistema nervioso y el mejor diurético para los que sufren de los riñones.

Pídalo preparado, solo o con leche, frío o caliente, en el Kiosko Payret y Café Nacional, y en todos los buenos cafés, restaurants, casas de comidas, hoteles, etc., y envasado en latas, en almacenes de víveres finos al detalle.

OFERTA ESPECIAL POR ESTA UNICA VEZ, válida hasta el día 10 de Enero de 1932: A la presentación de este anuncio en nuestras oficinas, en Vives 93, entre Figuras y Carmen, bonificaremos con el 20%, sobre $1.60 valor de una lata de un kilo. Se remite libre de porte al interior de la República.

PEDIDOS: Télefono M-2984-Apartado de Correos 833. HABANA

INSTITUTO OBSTETRICO
"BUSTAMANTE"
MATERNIDAD PRIVADA

Exclusivamente para la atención durante el embarazo, el parto y el puerperio.

Contratación individual de servicios obstétricos.

Honorarios amortizables por mensualidades de CINCO Y DIEZ pesos, que hacen un total de CUARENTA Y CINCO y NOVENTA pesos al final del embarazo.

Tendrán un descuento especial las señoras que hayan pasado del 5o. mes de gestación.

INFORMES: CLINICA BUSTAMANTE-NUÑEZ
J. Esquina a 11, Vedado. — Teléfono F-3890

H A B A N E R A S

CUCA INCLAN

EN LA CAPILLA SANTA EMILIA

Cuca Inclán.
Una novia ideal.
De dulce y arrobadora belleza bajo la blanca y simbólica veste de las desposadas.
Nunca más bonita que anoche al unir los destinos de su existencia a los del feliz elegido de su amor.
El doctor Jorge Hevia.
Abogado joven y estudioso.
Cuca y Jorge representan en su unión la gloria más grande de la vida.
Nacieron para amarse.
En completa identificación.
Hechas estaban las invitaciones de la boda para las nueve y media en la Capilla del Asilo y Creche del Vedado.
Severa y bonita Capilla.
De Santa Emilia.
Revestida aparecia de singular belleza gracias al gusto exquisito de los floristas de **El Clavel**, el gran jardín de los Armand, en Marianao.
Un adorno que pasará con el nombre de **La grotte des amoureux** al católogo del famoso jardín.
Tal era el efecto.
El de una gruta florecida.
A la entrada en el pasillo que atraviesa el jardín de la verja a la puerta de la capilla, se veía una doble hilera de jardineras sembradas de dalias y azucenas.
Un gran arco en la puerta.
Como un símbolo.
Arco de estilo gótico, recamado de pompones-crisantemos blancos, bajo el que pasaron Cuca y Jorge camino del altar.
El presbiterio, cuajado de palmas, era como una gruta de cuyo centro surgía el retablo tapizado de flores blanquísimas.
Eran dalias, aucenas y pompones distribuídos con ese gusto de que a diario nos dan tantas pruebas los hermanos Armand.
A los lados de la nave, pendiendo de elegantes arcos de mimbre, se destacaban lindos cestos llenos de flores.
Y en las columnas, sobre los capiteles, jardineras llenas de dalias de las que se desprendían guirnaldas de espárrago salpicadas de flores que llegaba al suelo.
Nada más bello.
Como de los Armand al fin.
Cuca Inclán, tan airosa, dotada de exquisita distinción, llegó ante el ara deslumbradora de hermosura.
Su traje procedía de una de las casas que en esta sociedad sostienen a mayor altura su rango, su prestigio y su nombradía.
No es otra que la **Maison Versailles**, la célebre **Maison** del Prado, la de las señoritas Salas, ese grupo de gentiles y habilidosas artistas que son un orgullo de la alta costura en la Habana.
Un vestido el de la señorita Inclán del modelo **Amour, Amour,** de Lanvin.
Recibido recientemente.
En la colección última.
De terciopelo **Mehari** luce el corpiño un precioso bordado calado, dejando los hombros descubiertos y cayendo muy bajo, sobre el brazo sin mangas.
Con mitones, como complemento del vestido, bordados al igual que éste.
Detalle de gran novedad.
Para las novias de la estación.
Nada más elegante ni más artístico en cuanto a traje de novia ha salido de la **Maison Versailles** en todo el año.
Lucía la señorita Inclán en sus manos el ramo que para ella confeccionó **El Clavel** especialmente.
Ramo primoroso, del tipo **Gloire d'amour**, de calias y jazmines de Persia con grupos de finas cinticas de tisú.
El padre del novio, el doctor Arturo Hevia, ex-Magistrado del Tribunal Supremo, fué el padrino de la boda.
Y la madrina, la señora madre de la encantadora **fiancée**, la siempre interesante Charito Menéndez viuda de Inclán, en la que todos admiraban el lujo de una **toilette** tan severa como elegante.
Testigos.
Cuatro por la novia.
El comandante Arturo Hevia, los señores Ramón Menéndez y José Martín y el distinguido joven Eugenio Llanillo.
A su vez actuaron como testigos por parte del novio el doctor José Carlos Díaz, Registrador de la Propiedad de San Antonio de los Baños, el doctor Carlos Revilla, ex-Magistrado del Supremo, el señor Juan José Díaz Piedra y el Registrador de la Propiedad de Ciego de Avila, doctor Miguel Díaz Piedra.
Entre el séquito nupcial, numeroso y lucido, descollaban las hermanas de la novia, Nena Inclán, la bella y gentil señora de Llanillo y Fefa Inclán, señorita todo espiritualidad y todo gracia.
A la conclusión de la ceremonia, reunidos los concurrentes en la hermosa residencia de la distinguida familia de la novia, en el Vedado, fué toda obsequiada con un buffet.
Buffet riquísimo que fué servido con toda esplendidez, por la acreditada repostería del **Café La Isla**, de Galiano y San Rafael.
Repetidos los brindis.
Por la dicha de los novios.

EL BAILE DE LA PRENSA

Un éxito brillante.
Completo.
Del que puede sentirse orgullosa la Asociación de la Prensa de Cuba.
Me refiero al baile celebrado anoche en el Club de Comunicaciones por la decana de nuestras instituciones periodísticas, a beneficio de sus Fondos de Beneficencia.
Muy bello el decorado floral como artística y fastuosa la iluminación de los salones y el **roof garden**.
La Orquesta de los Diplomáticos, los famosos y complacientes Diplomáticos del maestro Pego, y el Sexteto Cubano 1927 alternaron en la ejecución de los bailables.
El **clou** de la noche fué el Concurso de Pijamas y la elección de la Reina y sus Cuatro Damas resultó reñidísima.
A las doce, hora en que redacto estas líneas, no se sabía aun el resultado del escrutinio.
Cerca de veinte señoritas desfilaron bajo los potentes chorros de luz de los reflectores y entre los aplausos de la enorme concurrencia que llenaba los salones.
Las señoritas electas en la fiesta de anoche serán proclamadas el próximo sábado en una fiesta que dará en su honor el Hotel Plaza en su resplandeciente **roof garden**.
Allí, después de la ceremonia de ritual, se les hará entrega de los premios.
Baile de invitación.
Exclusivamente.
Todas las señoritas que tomaron parte en este original concurso fueron obsequiadas con los pijamas que lucieron en el desfile.
La fiesta de anoche, deslizada en medio del mayor orden y animación, ha sido un éxito de la entusiasta Directiva de la Asociación de la Prensa que preside el distinguido compañero, doctor Rafael María Angulo, y de su Comisión de Fiestas que ha trabajado con verdadero interés y tesón en los detalles de su organización.
¡Enhorabuena a todos!

SANTOS DEL DIA

San Nicolás de Bari.
Festividad de la fecha.
Está de días un educador meritísimo, el doctor Nicolás Pérez Raventós, catedrático de la Universidad.
Nicolás G. Mendoza, caballeroso y distinguido joven, que aparece asociado a diversas empresas, entre otras, **Terrenos de Miramar S. A.**, de las más importantes.
Un militar simpático.
El capitán Colín Herrera.
El señor Nicolás de Cárdenas, presidente del Colegio de Procuradores, y los señores Nicolás de Armas, Nicolás Díaz y Nicolás Herrera.
Un antiguo funcionario de la carrera consular, Nicolás Pérez Stable, al que felicito especialmente.
El ex director de la revista **Habana Ilustrada**, Nicolás García y Díaz, antiguo y querido compañero del periodismo.
El distinguido joven Nicolás Quintana y su hijo **Tito**, tan gracioso, tan simpático.
Y un ausente, Nicolás Bravo, nuestro querido Cónsul en Bremen.
Aquí se encuentran dos de sus hijos, Manolita, bellísima señorita, que por cierto se encuentra enferma desde hace unos días, y el joven alemán Nicolás Bravo, que celebra hoy su santo.
Otra festividad.
Entre las del día.
Es el santo de la señora del popular y querido cronista Alberto Ruiz, el **confrére** tan leído del **Heraldo de Cuba**, y secretario particular del Secretario de Obras Públicas, señor Narciso Onetti.
Lo pasará la bella Desde D. de Ruiz rodeada de familiares e íntimos en su residencia de la calle 4, número 20, entre Calzada y Línea, en el Vedado.
Yo le mando mi saludo.
Con votos por su felicidad.
Forman un grupo numeroso los Humbertos que celebran hoy su santo.
En primer término, el doctor Humberto Cuéllar del Río, profesor dental de la Secretaría de Sanidad.
Un médico joven.
De alto valer.
Es el doctor Humberto Faz Tabío, que presta sus servicios, con unánime beneplácito, en el Departamento de Sanidad.
El director de la **West India Oil Co.** señor Humberto Martínez, a quien felicito especialmente.
Un joven y meritísimo clínico, el doctor Humberto Fernández Aguirre, de la Quinta de Dependientes.
De la carrera judicial, el doctor Humberto Martínez Azcue, juez Municipal del Vedado.
El ingeniero Humberto Fonts.
Humberto de Cárdenas.
Humberto Cortina.
Humberto Pego Caballero, Humberto Giquel, Humberto Balsinde, Humberto Pollo, Humberto Pertierra, Humberto Duyos y Romañá Humberto Benítez y Humberto Lara.
Y ya por último, el apuesto y simpático capitán Humberto Santo Tomás, del Ejército de la República.
No olvidaré dos damas.
Que están de días.
Asela Alvaré, distinguida esposa del jefe del Negociado de Veterinaria de la Secretaría de Agricultura, doctor Miguel A. Ramos.
Y la joven y bellísima señora Asela Abascal.
También celebra su santo su monísima hija, Aselita, la que recibirá muchos juguetes y muchos besos.
A todos un saludo.
Con mi felicitación.

NENA GUEDES

Flores.
Infinitas flores.
Las ha recibido en estos días con motivo de su compromiso con el simpático joven Paquito González, la encantadora y gentilísima Nena Guedes.
A la larga relación que ya he publicado debo añadir las siguientes:
De la **Casa Trías**, el gran jardín del Vedado, un grupo valiosísimo:
Una caja de dalias blancas y callas del doctor Bosque y familia.
Una caja de dalias blancas de Carmen Fernández Valle.
Una caja de dalias blancas de Conchita Morales de García Montes.
Una caja de dalias rosadas de Fina Calbó de Santeiro.
Una ánfora griega con dalias y gladiolos blancos de Ana María Sánchez Crusellas de Gómez.
Y una caja de dalias blancas de Alicia Crabb.
Y de **El Clavel**, el edén de los Armand, eran éstas:
Un **corsage** de nardos rosados de María Jaén de Zayas.
Una caja de dalias blancas de Bebita Rosainz de Collazo.
Una caja de gladiolos de Elena Rosainz.
Una caja de dalias rojas de Oscar Arnoldson y señora.
Una caja de gladiolos **Capitolio** de Nenita Azpiazu.
Y un cesto de dalias **Ofelia Herrera** de Manuel Villapol y señora.
¡Enhorabuena, Nena!

"LE TRIANON"
JOYAS Y REGALOS ARTISTICOS
OFERTA REGALO
Para Bodas y Onomásticos
Grandes rebajas ya iniciadas sobre todas las existencias. Precios muy excepcionales y artículos completamente nuevos.
¡Oportunidad que debe usted aprovechar!
SALVADOR FONDÓN
GALIANO 91 CASI ESQ. A SAN RAFAEL

Pone Su Cutis Mucho Más Blanco

Cuando el cutis de su cara se llena de manchas dando a su tez aquel feo aspecto que tanto desagrada, no tiene más que quitar la ténue telilla que constituye el cutis exterior, usando Cera Mercolizada pura. Este cutis, al ser aplicada esta cera, cae en dinutas partículas, un poquito todos los días, hasta que aparece el cutis inferior. La nueva tez es hermosa y blanca, suave y tersa, completamente exenta de defectos como untuosidad, granos, amarillez, etc. La Cera Mercolizada hace resaltar la belleza oculta. **Saxolite en Polvo reduce las arrugas y otras señales de los años.** Disuélvase una onza de Saxolite en Polvo en un cuarto de litro de bay rum y úsese diariamente como loción para la cara. En todas las boticas.

DANDERINA

Una buena cabellera es el detalle personal más importante. Las personas que prestan atención a los detalles saben que Danderina es una loción tónica que presta lozanía al cabello; impide su caída, extirpa la caspa y da vida a las raíces capilares.

DURANTE la GUERRA MUNDIAL el DR. DAKIN lo DESCUBRIO

Este famoso cirujano inventó el Chlorazene para tratar las heridas infectadas de los soldados y constituye un antiséptico no venenoso que posee una fuerza bactericida 54 veces mayor que la del ácido fénico. El Chlorazene destruye los microbios al ponerse en contacto con ellos. No perjudica los tejidos humanos más delicados. Lo usan los cirujanos de todas partes. Ahora se puede conseguirlo en las farmácias a un precio módico, para el tratamiento de las cortadas, las heridas y abrasiones, con el objeto de evitar las infecciones. Usase también para gargarismos, duchas y todos los fines sanitarios. Se vende en pastillas cómodas; se disuelven en agua a medida que se necesitan. No tiene ni olor ni mancha.

Pida en la Farmácia

CHLORAZENE
"El Rey de los Antisépticos"
Fabricado por
The ABBOTT Laboratories
No. Chicago, Illinois, E.U.A.

ANUNCIESE EN EL Diario de la Marina

VINO FINO DE MESA
MARQUES DE RISCAL
BOUQUET EXQUISITO Y DELICADO

Antes y después de tomar las saludables
PILDORAS ORIENTALES
Tún la mujer flaca engruesa y promueve el ello desarrollo de su busto si toma las PIL-DORAS ORIENTALES. Hermosean y embellecen, hacen atractivos a las damas.
>IDALAS EN BOTICAS. Folleto descriptivo, Dep. P Orientales. Apartado 1244.

4 VECES al DIA I am os POR RADIO GRATIS su Anuncio
Diario de la Marina
PRADO 103 Telfs. A-2425; A-3333

✝
R. I. P.
EL SEÑOR
JORGE RAUL PONCE Y MARTINEZ
(Cónsul de Cuba en Key West, Fla.)

Ha fallecido y dispuesto su entierro para hoy domingo, a las cuatro de la tarde, los que suscriben, su viuda, hijas, padres, madre política, hermanos y hermanos políticos, ruegan a sus amistades se sirvan acompañar el cadáver desde la casa mortuoria, calle de Sola número 39, (entre Estrada Palma y Libertad), en la Víbora, al Cementerio de Colón, por lo que les quedarán eternamente agradecidos.

Habana, Dic. 6 de 1931.

Ana María Quintana Vda. de Ponce, Graciela y Elena Ponce y Quintana, Dr. Jorge A. Ponce y Chaple, Juana Martínez de Ponce, Caridad Chacón Vda. de Quintana; doctor Sergio y Berta Ponce y Martínez, Dr. Jesús María Barraqué y Meyra; Carlos Manuel, Guillermo y Sarah Quintana y Chacón y Dr. Francisco E. Muller y San Martín.

(Nota: se suplica no envíen coronas).

FUNERARIA DE PRIMERA CLASE
ALFREDO FERNANDEZ
S. Miguel 63 TELF. A-4348

EN DOS LUGARES DEL PERU HAN OCURRIDO DESORDENES EL DIA 4

LIMA, diciembre 5.—(AP). El viernes por la noche hubo desórdenes en dos lugares del Perú, según se supo hoy, siendo sofocados inmediatamente.

Elementos armados de dos facciones rivales sostuvieron un tiroteo de tres horas en Chosica. Y en Cerro de Pasco se rebeló la policía local, sin otra consecuencia.

RAZONES POR LAS QUE EN MONTEVIDEO NO HAN PAGADO UN EMPRESTITO

MONTEVIDEO, diciembre 5. (AP) El Consejo Municipal de esta capital anunció hoy que no ha podido «cumplir el servicio», vencido el 1o. de diciembre, del empréstito negociado por conducto de Dillon, Redd & Co., debido a la escaséz de dólares, y debido igualmente a la incertidumbre del mercado de los cambios.

El Consejo agegó que la cantidad del cubrimiento ha sido despositada en el Banco de la República, a razón de 40 centavos por peso.

ALMACENES DE TABACO INCENDIADOS AYER EN LA CAROLINA DEL NORTE

GREENVILLE, Carolina del Norte, diciembre 5.—(AP). Un incendio de origen desconocido destruyó hoy los almacenes de tabaco de McGowan & Cannon, causando daños importantes a otro edificio de la misma clase. Los bomberos estiman que las pérdidas son de ciento cincuenta mil pesos.

MAS SOLIDA
MAS LIGERA
MAS BARATA
Y MAS ELEGANTE QUE LAS DE VIENA
POR SER DE CAOBA
Santa Cruz
Galiano 95

SOMBREROS PARA SEÑORAS
Continuamente estamos variando los modelos de acuerdo con las últimas indicaciones de la moda.
Tenemos existencia de toda clase de capelinas y cascos de fieltro, castor, taupes y super-suedes, en todos los precios y calidad.
Visítenos y ahorrará dinero
FABRICA DE SOMBREROS
ANTONIO SAGARRA
MALOJA 16 ENTRE AGUILA Y ANGELES .— TELF. M-1557
HABANA

FABRICA DE SABANAS
VENTA ESPECIAL DE SABANAS

Sábanas medio cameras a	$ 0.35
Sábanas cameras sin empate, a	$ 0.50
Cameras grandes de Warandol fino	$ 0.75
Sábanas cameras de color a	$ 0.70
SABANA DE WARANDOL DE HILO FINO, HECHAS A MANO, TAMAÑO 82 x 93, a	$2.25
Warandol de hilo para sábanas, 10-4 de ancho, la yarda	$0.90
El mismo, en colores, la yarda	$ 1.00

Almacenes de Cuba 81, esquina a Sol

"EL VIZCAINO" *El decano de los tostadéros de café*
El tostadero de café mejor montado y con la maquinaria más moderna
«EL VIZCAINO»
Recibe constantemente el famoso café del país cosechado en Guantánamo y Lomas de Trinidad.
Grandes existencias de los cafés más selectos de PUERTO RICO y CENTRO AMERICA.
En precios y calidad nadie compite con «EL VIZCAINO»
Teléfono A-3642
Monserrate número 117-Habana

FANDORINE
contra las enfermedades de la mujer

Hemorragias
Metritis
Edad Critica
Obesidad

La FANDORINE es una asociacion, de extractos de organos (mamarios, ovaricos) y de plantas especiales muy activas (Anemona pulsatilla, Viburnum, Piscidia Ortiga blanca, etc.).

Agentes exclusivos: J. Pauly et Cº, San Miguel, 114, Habana.

M.E.C.D. 2016

ESCENARIO Y PANTALLA

BREVE CHARLA CON JOSE BOHR

PROMETIMOS dar una versión de lo que nos dijera José Bonr en rápida charla sobre cosas de Hollywood. El artista argentino—apasionadamente locuaz—cree haber tomado el pulso a la vida hollywoodense, en un contacto íntimo y prolongado con ella.

—Yo he actuado siempre en Hollywood—nos dice—como artista independiente. Malo o bueno, todo lo que he hecho es obra de mí mismo, sin sujeciones de ninguna clase a los dogmas que rigen la producción norteamericana en gran escala. De este modo he hecho mi última película, que verán en La Habana allá por los primeros días de febrero y de la cual traigo para exhibir ahora un «trailer» de 400 pies, «Hollywood», ciudad de ensueño».

—¿.....?

—Es una obra bilingüe y hasta, si me apuran mucho, un poco babélica. Hay que tener en cuenta que la acción transcurre entre individuos de diversas nacionalidades y en esa gran retorta de razas que es el gran país del Norte. En mi película yo hablo como lo que soy, argentino; otros hablan, inglés fino o inglés de los suburbios, según; otros, emigrantes de cualquier punta del mundo, apenas logran darse a entender en nuestro idioma o en el de Hoover. De este modo pretendo haber logrado esa sensación de «olla revuelta» que da los Estados Unidos, a la vez que he conseguido, a mi entender, un cromatismo fuerte y pintoresco.

—¿.....?

—«Hollywood, ciudad de ensueño» ha sido dirigida por George Crone, un director yanqui, pero de los pocos que comprende y siente el temperamento latino. Trabajan conmigo en ella Eva Limiñana, Nancy Drexel, Lya Tora, Donald Reed, Enrique Acosta, César Vanoni y otros artistas de diversas nacionalidades.

—¿.....?

—En efecto, creo que el exceso de palabras—como todo exceso, al fin y al cabo—es un grave error de muchas películas parlantes y muy principalmente de las hispánicas. En diálogo de «Hollywood, ciudad de ensueño» se compone sólo de unas sesenta frases y he abolido, de propósito, los parlamentos largos. En cambio, me parece que la música es el complemento ideal del nuevo cine. La música es uno de los auxiliares más eficientes de la emoción dramática. El éxito de «Marruecos», la gran producción de Sternberg, se debe, en gran parte, a mi juicio, a la magistral utilización de los recursos musicales. Y otro tanto ha hecho el gran director en «Deshonrada», la segunda película hecha por la Dietrich en los Estados Unidos. En «Hollywood, ciudad de ensueño», la música es factor de primer orden.

—¿.....?

—El cine parlante es, a mi modo de ver, un arte nuevo, distinto del teatro y del cine silente, que no ha hallado aún sus vehículos precisos de expresión, pero que no tardará en hallarlos. En mi opinión Chevalier es el artista que mejor ha comprendido las calidades específicas del «talkie». Fíjese cómo es uno de los pocos actores que se despoja por completo de la máscara teatral y actúa en constante e íntima consulta con el público, como si desde la pantalla le pidiera su colaboración.

—¿.....?

—Emil Jannings es el más grande actor dramático de la pantalla. De las actrices, Ruth Chatterton, con ser excelente, me parece demasiado teatral. Me encantan Joan Crawford y Norma Shearer. «Free soul», de Norma, es una de las más notables películas que se han filmado últimamente.

—¿.....?

—El cine hispanoparlante está todavía en la etapa de su noviciado. No puede pedírsele que, en los albures de su actividad, emule al cine yanqui, lastrado de experiencia. Yo he sido tildado, injustamente, de enemigo de los artistas españoles residentes o visitantes de Hollywood. Me interesa que diga usted lo lejos que estoy de eso. El que yo haya combatido el criterio, a mi juicio equivocado, de algunos españoles que han querido controlar la producción allí no significa que sea enemigo de lo español, sino simplemente amigo del cine hispanoparlante. En España como en Hispanoamérica, hay artistas de gran talento e intuición. El problema es ajustar sus dotes al carácter «sui generis» del arte fonofílmico.

—¿.....?

—Ahora me propongo actuar por sólo seis días en «Campoamor», a partir del martes. Ya he comenzado a familiarizarme con los últimos ritmos criollos. Pondría cantarle (si tuviera voz) «La cachimba de San Juan». Y estoy dispuesto a «enredarme», como dicen ustedes, con la rumba, con el son, con toda esa música caliente y entrañable, que, una vez oída, nos contagia la sensibilidad para siempre.

Esto dijo Bohr, con palabra más fresca y espontánea, y se fué a desempacar su equipaje todavía intacto.

«PAYRET»: LA COMPAÑIA DE REGINO

REGINO LOPEZ montó anoche su tradicional tinglado criollo en «Payret». Otra vez el «negrito», el «gallego», la «mulata» y el «cubiche» dicharachero y sabrosón. En el público, ese entusiasmo ruidoso de la multitud cuando le dan por la vena del gusto.

Se pusieron en escena dos revistas, con vetas de sainete, de esas en que cristaliza actualmente el ingenio fecundo de Federico Villoch y Pepín Rodríguez y la musicalidad genuina y espontánea de Jorge Anckermann. Se titulan «Piernas al aire» y «Caleidoscopio humano». El público gustó de ellas a carcajada plena. Colaboraron en eficiencia cómica con los autores Blanca Becerra, Acebal, Otero, Julito Díaz y Pimpo, que poseen, para el género, «vis cómica» indiscutible.

Regino nos habló por boca de Cañita, el ebrio lúcido y locuaz, vocero de la opinión pública que, a diferencia de los periódicos, escribe sus verdades con alcohol-líquido que en la actualidad resulta menos inflamable que la tinta. Villoch ha escrito para el sin par Cañita un monólogo muy chispeante, de gran fuerza satírica, que da oportunidad a Regino para subrayar ciertos aspectos de su personaje con ese vigor de caracterización que ha sido siempre su «fuerte».

Hoy será el segundo y último día de Regino en Payret. En la matinée se representarán «Kaleidoscopio humano» y «La cachimba de San Juan» y en la función nocturna «Caras alegres» y «Kaleidoscopio humano». En ambas nos volverá a exponer Cañita su famoso «plan económico».

F. I.

NOTAS

LUISA M. MORALES, FERNAN FLOR Y LOS LE BATARD

Luisa María Morales, la valiosa cantante cubana, que triunfa actualmente en el «Nacional»

Triunfaron de nuevo ayer los valiosos artistas que constituyen el actual «show» del «Nacional».

Luisa María Morales está interpretando con más cálida y acertada expresión cada día las canciones de su repertorio. En ésta su nueva etapa del «Nacional» ha renovado totalmente sus programas.

Fernán Flor pone su nota clásica, muy sugestiva, en el espectáculo.

Y como fondo, la Orquesta de los hermanos Le Batard, juvenil, pintoresca, sentidora entusiasta de los ritmos cubanos y americanos.

La proyección de «La mujer que perdió su alma», la última película de Joan Crawford, en que la gran actriz hace un papel de extraordinaria intensidad dramática, integra, con el excelente «show», lo fundamental del programa de nuestro primer coliseo.

«LA HERMANA SAN SULPICIO»

Se ha vuelto a exhibir en la pantalla del «Prado» «La Hermana San Sulpicio», en una nueva copia sincronizada con motivos musicales muy adecuados a la acción.

«La Hermana San Sulpicio» está basada en la bonita novela del mismo nombre de Armando Palacio Valdés. La obra del novelista ha sido muy respetada al hacerse la transcripción cinematográfica.

«La Hermana San Sulpicio» es una de las mejores películas que se han hecho en España. Está bien de ambiente, de tipos, de fotografía. En ella se reveló Imperio Argentina, la encantadora actriz y tonadillera, que ahora triunfa en los estudios Paramount de Joinville y que tanto se lució en el papel principal de «Su noche de bondad».

La reprise de «La Hermana San Sulpicio» ha animado grandemente las funciones del «Prado».

«EVA DESNUDA»

Dos veces se representó de nuevo ayer en el «Principal» la comedia de Paul Nivoix «Eva desnuda».

La obra ha interesado al público. Nivoix, que sabe cuáles son los resortes más eficaces del éxito, los ha manejado diestramente y ha conseguido mantener «in crescendo» la atención de los espectadores, desde la primera escena hasta la última.

El tema es, naturalmente, un tema de amor. La lucha sin tregua que es siempre el amor entre un hombre y una mujer. El señuelo que ofrece la especie por la mano de «Eva desnuda» y tentadora y que Adán, indefectiblemente, acepta sumiso, aunque aparentemente haya tratado de rehuirlo.

María Tubau hace una bella labor en esta comedia y con ella Julio Villarreal, el excelente actor.

La obra se repite hoy dos veces.

HOY PRADO HOY

POSITIVAMENTE LA MEJOR MATINEE

MAYORES 40. — — NIÑOS 20

REVISTA

COMEDIAS

CARTON COMEDIA

La Hermana San Sulpicio

Nueva copia sincronizada por IMPERIO ARGENTINA

LA TRAIDORA

Por Jelta Gondal, Víctor Varconi

5½ 7½ 9½

ULTIMAS EXHIBICIONES DE

La Hermana San Sulpicio

POR IMPERIO ARGENTINA

Aguila 31 — Noticiario Liberty — Tlf. M-3636

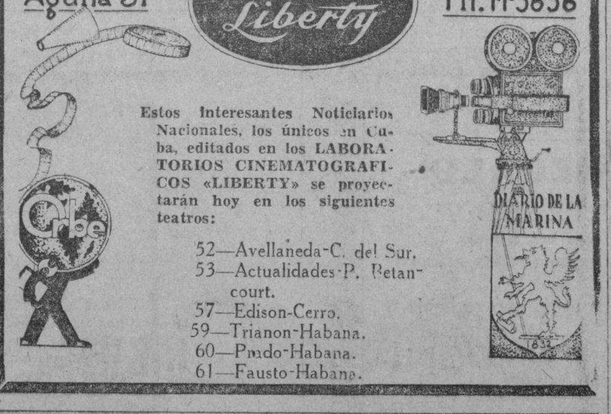

Estos interesantes Noticiarios Nacionales, los únicos en Cuba, editados en los LABORATORIOS CINEMATOGRAFICOS «LIBERTY» se proyectarán hoy en los siguientes teatros:

52—Avellaneda-C. del Sur.
53—Actualidades-P. Betancourt.
57—Edison-Cerro.
59—Trianon-Habana.
60—Prado-Habana.
61—Fausto-Habana.

STUDIO WARNER

Piense en su Retrato de Pascuas

Obispo 121 (altos)

TELEF. A-7354

ANUNCIESE EN EL Diario de la Marina

OLIMPIC: F-5501. «LA DIOSA BLANCA».

En matinée comedias, revista, variedad, «La Diosa Blanca» en español, «Monerías» por Charles Chasse, en español, episodios, etc. A las 5.15 y 9.45 comedia y «La Diosa Blanca» por Harry Carey. A las 5.15 «Monerías».

LIRA: M-1867. «El Comediante» En español

Hoy estreno de «El Comediante» en español por Ernesto Vilches. Además comedia y «NAUFRAGOS DEL AMOR» por Jeanette Mas Donald. Precios populares. Mañana no hay función por Duelo Nacional.

LARA A-1542. «DE BOTE EN BOTE» 3 Francesitas

Hoy se exhiben «Deshonrada» de Laurel y Hardy, en español, «Tres Francesitas» por Fifi Dorsay, comedia, revista y variedad. 10 centavos niños y 20 mayores. Mañana no hay función por Duelo Nacional.

MODERNO: X-3306. «DESHONRADA» «LUCES ROJAS»

En matinée, tarde y noche se exhiben hoy «Deshonrada» por Marlene Dietrich, «Luces Rojas» por Dorothy Sebastián, comedia, revista y episodios. Hasta las 6 p. m. 20 centavos después 30 centavos mayores, niños 10 centavos. El martes 'La Isla del Infierno».

ESCENA

PRINCIPAL: Tarde y Noche: «EVA DESNUDA». Por la TUBAU.

Dos nuevas representaciones recibirá hoy la comedia de Paul Nivoix: EVA DESNUDA. Irá en matinée y noche llevando en los roles principales a la encantadora María Tubau y al apuesto Julio Villarreal. Los precios que rigen son, luneta 30 centavos, butaca 50 centavos. El martes Los Gansos del Capitolio, por Emilio Mario.

PAYRET: REGINO LOPEZ. MATINEE Y NOCHE.

En la matinée que hoy ofrece Regino López en «Payret» con sus huestes del «Alhambra» subirá a escena «Kaleidoscopio Humano» la triunfal revista, conjuntamente con «La Cachimba de San Juan» un éxito indudable de Villoch y Anckermann. Por la noche irá «Kaleidoscopio Humano» con «Caras Alegres». En el intermedio de ambas funciones Regino nos deleitará interpretando el tipo de Cañita Tropical, quien disertará sobre «El Plan Económico». Rigen para hoy, ultimas funciones de Regino, precios populares.

MARTI: «LA REFORMA DEL CALENDARIO».

A las 3 p. m. subirá al palco escénico la revista de Carlos Robreño, música de Grenet, titulada «La reforma del Calendario». La segunda parte se compone de Mosaicos por toda la Compañía. Por la noche a las 8.45 «La Reforma del Calendario» y las 10.30 la revista «No me beses». El martes 8 reposición del sainete «Los sin trabajo». El viernes 11 estreno del sainete «Claro de Luna».

GRAN DIA HOY EN EL CIRCO DE PRADO Y ANIMAS

Los niños tendrán hoy un gran día de placer en el artístico Circo TIPICO DUMBAR-SCHWEYER, presentado por Santos y Artigas en Prado y Animas y levantado con todas las características del Circo, con palcos alrededor de la pista, lunetas de preferencia, gran stand y graderías. Todo bajo carpa o tienda de campaña. En ambas matinées de hoy actuarán las Aguilas Humanas y habrá números cómicos para los niños. El palco sólo cuesta tres pesos; la luneta 40 centavos y la gradería 10 centavos para los niños. Por la noche función a las 9.

NACIONAL: Orquesta LE BATARD. GRAN PROGRAMA

Hoy se exhibirán «La mujer que perdió su alma» de Joan Crawford, «Los calaveras» en español por Laurel y Hardy, revistas y comedias. En turnos preferentes presentación de la famosa Orquesta Le Batard, la cantante Luisa M. Morales y la bailarina Sol-Fernan-Flor.

ACTUALIDADES: «Besos al Pasar». «LA ESPADA ERRANTE»

Hoy se exhiben comedia, revista, «Besos al pasar» por Norma Shearer, y «La Espada errante» por Ramón Novarro. Además episodio 1 de la serie «El Misterio del Circo». 20 centavos luneta, 10 tertulia. Mañana no hay función.

«LA HERMANA SAN SULPICIO» SINCRONIZADA

Fué un éxito clamoroso, como pocos, el obtenido por «LA HERMANA SAN SULPICIO», sincronizada, por Imperio Argentina, en el TEATRO PRADO. Se estrenó el viernes y ese día y ayer sábado el abarrote de público fué enorme. Casi tres mil personas entraron el viernes, ayer sabado subió a esa cantidad y hoy domingo será mucho mayor la cantidad de público que acudirá a verla.

PRADO: M-9218. «LA HERMANA SAN SULPICIO». Exito.

Hoy en matinée comedia, revista, cartón, «La Seductora» por Gretta Goudal, «La Hermana San Sulpicio» por Imperio Argentina, sincronizada etc., En turnos preferentes 'La Hermana San Sulpicio», sonora.'

PANTALLA

CAMPOAMOR: Ultimas Exhibiciones de «CHERI BIBI»

Hoy se exhibe por última vez la sensacional producción Metro CHERI BIBI, hablada toda en español por María Tubau, Ernesto Vilches y María Ladrón de Guevara.

En matinée se exhibirá conjuntamente con la comedia La Danza de las Horas, un Noticiario y la magnífica cinta EL HAREN MALDITO de Loretta Young y Otis Skinner.

Mañana por ser Duelo Nacional, no habrá espectáculo, pero el próximo martes el estreno en Cuba de EXCESO DE CARIÑO, el drama en que un hombre acusaba a su mujer de delatora y esta le adoraba con un amor inmenso, que la llevó a todos los sacrificios por salvarle. También el martes en función especial a las 9 y media de la noche, la reaparición de JOSE BOHR, y Eva Limiñana con el concurso de la Orquesta Hermanos Castro. Además de nuevos tangos y canciones de Bohr, como número especial del programa se presentará «La Cachimba de San Juan» en una forma originalísima. Las localidades para esta Función de Gala, son numeradas y ya están a la venta en la Contaduría del Teatro.

NEPTUNO: M-2785. «DESHONRADA» y «SU PRIMER AMOR»

En la tanda de las 10 y media de la mañana en Neptuno se exhibe «DESHONRADA» y comedia. 20 centavos. Grandiosa matinée de 1 a 5 p. m. comenzando con REVISTA PATHE, la comedia MALISIMAS NOTICIAS y RAPAZUELOS por Stan Laurel y Oliver Hardy, un cartón cantado por Ruddy Valley. DESHONRADA por Marlene Dietrich y se estrena SU PRIMER AMOR por Douglas Fairbanks jr. 30 centavos los mayores y 20 los niños. A las 5 y cuarto DESHONRADA y la comedia de Laurel y Hardy. 30 centavos. Por la noche a las 7 y media programa cómico, a las 8 y cuarto SU PRIMER AMOR y a las 9 y media DESHONRADA y revista. 30 centavos toda la función continua. EL MARTES «LA ISLA DEL INFIERNO» y «EL PASADO ACUSA». EL DESTINO DE UN CABALLERO el miércoles.

FAUSTO: M-8822. Extraordinaria Matinée con «LA SEDUCTORA DEL DIABLO»

Una matinée de primer orden es la que anuncia la empresa de Fausto para el día de hoy, matinée repleta de alicientes como se puede ver por el programa que detallamos a continuación. Pasarán por la pantalla cintas de tantos valores como un Noticiario Pathé, la comedia «Foot Ball Yankee y Amor Yankee», por Monte Collins, un cartón de la Universal, «La Seductora del Diablo», magna creación de Ricardo Cortez y Bebe Daniels y «Jugándose la Vida» cinta de argumento emocionante por William Boyd y Dorothy Sebastián. Para los turnos de 5.15, 7.15 y 9.15 está señalada la triunfante producción intitulada «LA SEDUCTORA DEL DIABLO». En cuanto al estreno de pasado mañana martes forzoso es que hablemos detenidamente. En 'MALDITAS SEAN LAS RUBIAS», que es la película de que se trata, Edward G. Robinson, el inolvidable portagonista de «El Pequeño Cesar» tiene otra vez la oportunidad de mostrarsenos con toda su maravillosa habilidad histriónica, creando un tipo del hampa de las ciudades norteamericanas. Le secundan Evelyn Knapp, James Cagney, Noel Francis, Morgan Wallace, Maurice Black y Marqgaret Livingston.

TRIANON: F-2403. «Deshonrada». «EL TABLADO DE LA VIDA»

En matinée a las 1.30, revista sonora, muñequitos parlantes, Marlene Dietrich en «Deshonrada» y «El tablado de la Vida» por Nancy Caroll. A las 5.15 y 9.45 «Deshonrada» en inglés con títulos en español. A las 8.15 «El tablado de la Vida» El viernes 11 «Skippy» por Jackie Cooper.

VERDUN: A-9206. «Alma Gigante». LUZ DE ORIENTE

Hoy se exhxiben 'Alma Gigante» de Jackie Cooper, «La Isla del Infierno» por Jack Holt, comedia y revista. Además presentación en todos los turnos de los Trovadores «Luz de Oriente» guitarristas y cantantes de primer orden. A las 5.15 «La Isla del Infierno». En matinée 20 centavos mayores, 10 niños. Por la noche 30 caballeros, 20 damas y niños.

REGINA: M-1407. «DESHONRADA». Marlene Dietrich

Hoy se exxhixben «Deshonrada» por Marlene Dietrich, comedia, revista y «Maridos a la Orden» por Dorothy Maskaill. 20 centavos niños y 20 mayores. Función desde la 1 p. m.. Mañana no hay función por Duelo Nacional.

RIVIERA: F-2040. «EL DESTINO DE UN CABALLERO».

A las 5.15, 8.15 y 9.45 comedia, revista y «El Destino de una Caballero» por John Gilbert. En matinée a la 1.15 'En el corazón de Africa», «La Huerfanita» por Janet Gaynor, episodios de «Huellas Digitales», revista, variedad etc. El martes «Conoces a tu mujer?»

WILSON: U-5863. «DESHONRADA». Estreno

Hoy estreno de «Deshonrada» por Marlene Dietrich, comedia, revista y «Nacida para Amar» de Constance Bennett. A las 5.15 comedia y «Deshonrada». 10 centavos niños y 20 mayores, todo el día. Mañana no hay función por Duelo Nacional.

CUBA: M-8970. «DESHONRADA». Marlene Dietrich.

A la una y cuarto y ocho y cuarto se exhiben hoy «Deshonrada» por Marlene Dietrich, «Invasores del aire» por Lloyd Hughes, revista sonora Paramount y la comedia «Felipito en Chirona» sincronizada. A las 5 «Invasores del Aire» y «Deshonrada» Mañana no hay función.

UNIVERSAL: «RANGO». «CASCARRABIAS». ETC.

Hoy soberbio programa de día y noche: comedia, revista, episodio 9 de «Los héroes de Las Llamas», «Cascarrabias» en español 20 centavos. to Vilches y«Rango» film de monos y tigres muy emocionante. Matinee 10 centavos; noche, damas y niños 10 centavos, caballeros 20 centavos.

FLORENCIA: U-6635. «EL COMEDIANTE». Carmita y Richard

Hoy a la 1.15 y 8.15 se exhiben «El Comediante» de Vilches en español, «A toda marcha» cartón. «Monte Carlo» por Jeanette Mc Donald, comedia y revista y presentación de Carmita Ortiz y Julio Richard. A las 5.15 Carmita y Richard y «El Comediante». Damas y niños 10 centavos siempre.

INGLATERRA: M-5527. «EL COMEDIANTE». En Español

Hoy sensacional estreno de «El Comediante» por Ernesto Vilches, en español, comedia, revista y 'Nacida para Amar» de Constance Bennett. A las 5 p. m. comedia y «El Comediante». 10 centavos niños y 20 mayores a cualquier hora. Mañana no hay función por Duelo Nacional.

TOSCA: I-3099. «DESHONRADA». Marlene Dietrich.

Hoy se repite a la una, 5.15 y 8.30 «Deshonrada» por Marlene Dietrich Además «Alma Gigante» por Jackie Cooper, episodios 7 y 8 de 'Tarzan el Magno» comedia y revista. Matinée y tanda 20 centavos luneta, niños 15 y 10 centavos; balcony 15 centavos. Por la noche 30 centavos luneta, niñas 15 y balcony 20 centavos.

Suscríbase al DIARIO DE LA MARINA

Cartel del Día

POR LOS TEATROS

ACTUALIDADES: Besos al Pasar, La Espada errante, episodios etc.

NACIONAL: De 1 y media a 11 y media: Los calaveras, La mujer que perdió su alma y presentación de Luisa María Morales, Sol Fernan Flor y la orquesta Le Batard.

PRINCIPAL DE LA COMEDIA: A las 5 y cuarto y 9 y cuarto: Eva pecadora, por María Tubau y Julio Villarreal.

PAYRET: Compañía del teatro Alhambra. Matinée: La Cachimba de San Juan, El plan económico y Cañita y Kaleidoscopio humano. A las 9: Kaleidoscopio y Caras Alegres.

MARTI: Matinee: La reforma del Calendario y Mosaicos «Marti». A las 8.45: La reforma del Calendario, A las 10 y media: No me beses.

ALHAMBRA: Matinée: La revista desnuda, La monterito, Agencia teatral y La monterito. A las 8 y cuarto: La revista desnuda y El cabaret de la alegría. A las 11: Agencia teatral.

POR LOS CINES

CAMPOAMOR:—Matinée: Comedias, El hatem maldito y Cheri Bibi. En tandas elegantes: Comedia y Cheri Bibi (en español) por Ernesto Vilches y María Tubau.

ENCANTO: A todas horas: Comedias y Desnonrada, por Marlene Dietrich.

FAUSTO. Matinée: Comedia, Jugándose la vida y La seductora del diablo. En tandas elegantes: La seductora del diablo, por Babe Daniel y Ricardo Cortez.

RIALTO: A todas horas: Comedias y Vidas truncadas, por Ann Harding y Olive Borrk.

PRADO: A todas horas. Comedia y La hermana San Sulpicio, por Imperio Argentina.

NEPTUNO: Deshonrada, Su primer Amor, comedia y revista.

REGINA: Revista, comedia, Deshonrada, Maridos a la orden y Primero de junio.

TRIANON: Deshonrada, El Tablado de la vida. etc.

RIVIERA: Matinée: Comedia, episodio Huellas digitales, Huerfanita, etc. En tandas elegantes: Comedia, y El destino de un caballero.

OLIMPIC: En tandas elegantes. Monerías y Trader Horn o La diosa bianca.

INGLATERRA: Comedias, Nacida para amar y el Comediante (en español).

IMPERIO: Comedia, La ley no escrita, Bajo sospechas y Mujeres de todas las naciones.

VERDUN: Comedias, Alma gigante y variedad por el cuarteto Luz de Oriente.

WILSON: Comedias, Deshonrada y Nacida para amar.

ACTUALIDADES: Comedias, la espada errante y Besos al pasar.

LARA: Comedias, de Bote en bote, Tres francesitas etc.

LIRA: Comedias, El Comediante (en español) y Naufragos del amor.

VALENTINO: Revista, comedias. El Comediante (en español).

TOSCA: Comedias, Denhonrada y Alma gigante.

MODERNO: Comedias, Luces rojas, Deshonrada.

UNIVERSAL: Rango, Cascarrabias episodios, etc.

GLORIA: Revista, comedias, episodio, Rango y Salga de la cocina.

ROJO: Invasores del aire, Salga de la cocina, etc.

CUBA: Comedias, Los invasores del aire y Deshonrada.

FLORENCIA: Comedias, El comediante (en español) y variedad por Carmita Ortiz y Julio Richard.

ESTADO DEL TIEMPO

Nota del mediodía del Sábado.

En todos los Estados Unidos, excepto en el extremo Nórdeste, hay altas presiones extendidas hasta la parte Norte de México y está también alto el barómetro con buen tiempo en el Atlántico al sur de las Bermudas y en casi todo el Golfo de Mejico.

Pronóstico para el Domingo: Buen tiempo en general, Vientos flojos a Moderados del Nordeste al Sur. Sin gran cambio en las temperaturas. Pocas lluvias en el territorio.

Observatorio Nacional.

Temperaturas locales.

Durante las últimas 24 horas se han registrado en la Habana las siguientes temperaturas en centígrados.

Máxima 28—9.
Mínima 21—2.
Media 25—0.

LLEGO ANOCHE EL VAPOR FLORIDA CON PASAJEROS

Anoche llegó a nuestro puerto el vapor americano «Florida», conduciendo 77 pasajeros. Entre ellos Mr. Richard Kaelaer, presidente del «Havana American Jockey Club», y el crítico deportivo del sector hípico Mr. Charles Fos er. Fueron recibidos por numerosos amigos y sportmen.

También llegaron en este vapor Eugenio Rainery y familia; la esposa del señor Ernesto G. Méndoza; un alto funcionario de la Aduana de Nueva York, Mr. Israel Lubari y otros.

UN EXPERIMENTO

Ayer fueron embarcadas en el vapor alemán «Karlshure» varias partidas de piña cubana, las que se trata de observar si llegan en buen estado a Europa, mediante un nuevo procedimiento químico de conservación.

El MEJOR Vendedor: el Anuncio en el Diario de la Marina

FUNDADO EN 1832

PRADO 103-Tl. A-2425, A-3883

HOY CAMPOAMOR HOY

GRAN MATINEE de 1 a 5½

Noticiario METRO

La comedia DANZA DE LAS HORAS

La magnífica cinta EL HAREN MALDITO con Loretta YOUNG y Otis SKINNER

y la sensacional película METRO hablada en español CHERI BIBI con Ma LADRON DE GUEVARA ERNESTO VILCHES MARIA TUBAU

LUNETA 40 NIÑOS 20

5½ 7½ 9½

Ultimas exhibiciones de la gran película

CHERI BIBI

con Ma LADRON DE GUEVARA ERNESTO VILCHES MARIA TUBAU

MARTES

Estreno de la interesante cinta

EXCESO DE CARIÑO con JACK HOLT

A LAS 9.30 P.M.

GRAN FUNCION REAPARICION DE JOSE BOHR Y EVA LIMIÑANA

TOMANDO PARTE LA ORQUESTA DE LOS HERMANOS CASTRO

CONTROL MAGICO

Buick

RIALTO

HOY-GRAN MATINEE DE 1 A 5

Noticiario FOX Movietone

la comedia por Marión SHILINGS

A PRIMERO DE JUNIO

Estreno en Cuba de la saberbia film en español por

ANN HARDING

Clive BROOK Conrad NAGEL

VIDAS TRUNCADAS

Estreno del sensacional film por

VICTOR Mc. LAGLEN

CASI CABALLEROS

5½ y 9½ Ultimas exhibiciones de la saberbia producción — VIDAS TRUNCADAS

MARTES 8 PRE ESTRENO

de la mas romántica creación del idolo del público habanero

JOSE MOJICA

La Ley Del Haren

pleno de bellas escenas de amor y sugestivas canciones

PARIS VENECIA ARABIA

son las principales ciudades donde se desarrolla este intrigante romance de amor

M.E.C.D. 2016

PARA ELLOS Y PARA ELLAS
CONSULTORIO
Por la Doctora Herminia Planas

Sencillo modelo de abrigo en lana ligera.

«ANHELOS»

(Del libro «Rosal de mi Ilusión»)

En el mar procelose de mi triste (vivir
va mi nave sin rumbo a encallar en (la arena,
tropezando en escollos del constante (sufrir,
y proa a las borrascas que desata la (pena.

Sin velas y sin jarcias; rota la ar- (boladura;
ni la tormenta amaina ni obedece el (timón;
el barco en que navego se llama «Des- (ventura»,
y el capitán del buque se llama «Co- (razón».

¿Dónde encontraré abrigo? ¿Qué (puerto o qué ensenada
me prestará el refugio en que ha de (descansar
la barca que se hunde, el alma deso- (lada,
que fué haciendo pedazos el hura- (cán de amor?
Acaso esté en tus labios: déjamelos (besar,
y al morir de placer, mataré mi (dolor.

María Asunción POLO.

Dra. Herminia Planas
DIARIO DE LA MARINA.
Prado 103.
Habana.

A esta dirección deberá remitirse cualquier asunto relacionado con este Consultorio: «Para Ellos y Para Ellas». (No respondiendo que sufra extravío la Correspondencia remitida a otra dirección).

UNA TRIGUEÑA DE OJOS AZULES:

No dice la hora.

De todas maneras, con gusto le comunico que puede ser un buffet sencillo y exquisito, compuesto de cakes, bocaditos, ensalada de pollo, pequeños flanes de huevos y un ponche suave.

De este último le doy la receta al pie de este Consultorio.

Lo mismo que de un cake de pisos.

También le facilito los teléfonos de dos casas donde puede hacer el pedido, si así lo desea.

F-4232. FO-3223.

Todo exquisito, de la mejor calidad.

Servicio esmerado.

PARA MIS LECTORAS:

Ayer presentó de nuevo el Teatro Nacional a Luisa María Morales. Como siempre, muy aplaudida. También vuelve hoy en todas las tandas.

Maravillosa bailarina:

«Sol Fernan-Flora».

La Gran Orquesta de los hermanos «Le-Ratard».

Películas todas magníficas.

«La Mujer que Perdió su Alma», «Los Calaveras».

Números especiales para los niños.

SRTA. MARIA GONZALEZ:

El señor Luis González, desea cambiar sellos con usted.

Puede dirigirse al Apartado de Correos 945. Hay varias cartas que deseo remitir a dicha señorita.

Espero sobre franqueado.

UNA SUSCRIPTORA:

Esta señorita desea conocer la dirección de un buen profesor de guitarra. A la misma solicitante, le recomiendo llamar al teléfono del Conservatorio «González-Molina».

Centro prestigioso de música, en todos sus aspectos.

U-6380.

Informes sobre las clases de violín y piano, en el mismo Conservatorio.

Competentes profesores.

Malecón 310.

DOLOROSA EXPERIENCIA:

PENSAMIENTOS

Las mujeres son bellas como los serafines de Klopstock, pero terribles como los demonios de Milton.

Diderot.

VARIAS LECTORAS:

«ASPIRANTE»: DELIA:

Amables solicitantes, por sus mismas cartitas quedo enterada del original concurso de la popular revista «Bohemia».

En mi poder el número de dicha revista que presenta este concurso he tomado buena nota del mismo. Prometo para próximos números ir dando los datos que más puedan interesarles.

Lo que es un hecho en el momento es que se realizará dicho Concurso y que la triunfadora, con todos los gastos pagos, irá a Hollywood a representar la belleza cubana.

El insigne tenor mexicano, José Mojica, que está ara llegar y que tanto desea conocer nuestra patria, será parte principal en el Jurado, para seleccionar la Reina de la Belleza Cubana en Hollywood.

Grande la expectación por ambos motivos.

Los conciertos de Mojica, que serán los días 14 y 16, prometen ser el acontecimiento más grande del año que termina.

Por último diré que pueden asistir con mantón o con abrigo. Los mexicanos gustan mucho del mantón

Por su belleza y su valor.

Amantes de los colores brillantes.

CONOCIMIENTOS UTILES:

Contra la calvicie:

Recórtese bien todo el cabello de la cabeza, y al levantarse, lávese bien la cabeza con jabón de brea y después de bién seca, dése una buena fricción con la pomada «Liliana».

Esta pocamada que se un producto bien estudiado y seleccionado, fortalece el cabello, apenas se comienza a usar.

De venta en las tiendas y farmacias.

«VIOLETA TRISTE»:

Si señorita, puede hacerla colocad en un sombrero de paseo.

Sobre todo, teniendo cuidado de que armonice el tamaño de la pluma, con el del sombrero.

Las plumas de avestruz blancas y negras, son del macho y las grises, de la hembra.

«UNA CONSENTIDA»:

Le recomiendo aceptar los consejos de su buena mamá.

Nadie como ella puede hacerlo.

Además, el respeto a sus mayores, es el mejor adorno que pueda usted ostentar...

De todos modos, tenga en cuenta que a su edad, no debe lucir piedras de tanto tamaño. Si le es posible, vea el surtido precioso de sortijas para jovencitas, que tiene la joyería «Rotary».

Establecida en San Rafael y Consulado.

En la misma los relojitos de cinta negra, estrecha y bellamente trabajados en platino y menuditos brillantes.

Felicidades.

Elegante modelo de tarde en beige obscuro y accesorios de charol.

DOMINICANA:

Toda mujer aborrece que las señales del tiempo se marquen en su rostro—las mejillas se relajen y el cuello se arrugue.

Es usual que hasta que llega el tiempo cuando ya no pueden engañarse a sí misma de estos defectos, se alarma lo suficiente para hacer cualquier cosa a fin de remediarlas.

Es muy duro pensar en la vejez, porque uno continúa sintiéndose joven. Sin embargo, todos sabemos que es imposible detener el transcurso de los años y que traen ciertos ultrajes en el físico, a menos de que nos preocupemos por prevenirlos.

Necesitamos tomar una especie de seguro de juventud antes que sea demasiado tarde.

Uno de los detalles que más envejece, son las canas.

Aún siendo joven, si se luce una cabellera grisosa o blanca, de sensación de que la vida declina. Muchos productos modernos, de fácil aplicación, pueden rápidamente volver la juventud aparente.

Por ejemplo:

Las «Gotas Divinas», es un producto vegetal, que no sólo devuelve al cabello su primitivo color natural, sino que le fortalece y dá el brillo que en sus primeros tiempos.

Usando este producto, que en nada perjudica, llega el mismo interesado a olvidar que se «arregla el cabello».

Tal es la bondad del mismo.

De venta en la Farmacia Internacional, Neptuno esquina a Monserrate.

Bajos del Hotel Plaza.

CLARA MARIA:

Lávese perfectamente el rostro con un buen jabón, y una vez seco el cutis extienda por él una crema, dándose un pequeño masaje con la misma.

Como jabón, le aconsejo usar el «Espedito». Este blanquea, quita las manchas y pecas.

Puede usarse las veces que sea necesario, pero nunca dejarlo por largo tiempo en el rostro. La crema para las arrugas, es decir, para evitarlas o hacerlas desaparecer,una vez extendida puede dejarse por un par de horas.

Productos inmejorables nacionales.

Pueden pedirse al Telf. U-2370, Sra. Ferrer.

Los jabones perfumados los tiene en nueve aromas distintos.

CHARLAS DE BELLEZA:

Para las grietas formadas por el frío y el viento, se emplea la siguiente pomada:

Cera virgen, 12 gramos.

Aceite de oliva, 66 gramos.

Se derrite la cera a fuego lento y se le añade el aceite, mezclando íntimamente.

Por las noches al acostarse y tal vez repitiendo la acción al amanecer, el cutis se conservará libre de la sequedad.

Es muy buena costumbre en ambas horas, pasar por el rostro, la Colonia Superior, de Agustín Reyes.

DR. CARLOS A.:

Entre los regalos que puede ofrecer, le aconsejo ver la colección de libros titulada «Biblioteca para Niños».

Hermosa colección de temas.

Cada uno con la cubierta distinta.

Todos en flores de color.

Algo nuevo que sale de lo hasta hoy conocido. Numerosas láminas de tamaño grande, todas copias de cuadros célebres. Infinidad de grabados completando las relaciones de cuentos, historias, anécdotas, poesías, etc.

Estoy segura, que si se dirige a Lealtad 238, no sólo le darán los informes, sino que le facilitarán algún número de la colección.

Sr. Labrador.

PANQUE:

Cuatro huevos.

Dos cucharadas grandes de mantequilla.

Tres tazas de azúcar.

Cuatro tazas de harina «Red-Plane».

Medio litro de leche.

Vainilla al gusto.

Se mezclan un poco de mantequilla y el azúcar y se echan alternando los huevos uno a uno, la leche, la harina y por último la vainilla y cuando todo esté bien mezclado se coloca en un molde engrasado con mantequilla y se cocina al horno.

La harina «Red-Plane», contiene Royal» por lo cual no debe echarse por separado al panqué.

Ni tampoco sal.

El empleo de la harina «Red-Plane» en los panqués, no solo evita gasto y trabajo, sino que el dulce, es más sabroso y alimenticio.

La masa es notablemente más suave.

Puede encontrarse en el Telf. A-8884 Casa Roca, Neptuno 46.

H A B A N E R A S

(Viene de la Pág. CINCO)

EN SAN JUAN DE LETRAN

MARIA TERESA GIBERGA

Boda de amor.

Sencilla y solemne.

Celebrada en la noche anterior, al dar las nueve, en la Iglesia de los Padres Dominicos, la de San Juan de Letrán, tan favorecida en estos momentos por las novias de más alto relieve social.

Boda de la señorita María Teresa Giberga y García Montes. dechado de bondad, gracia y simpatía.

Novia muy bonita.

De angelicales encantos.

Ante el ara hizo solemne y definitiva ratificación de sus juramentos y de sus promesas, cambiados por otros juramentos y otras promesas, con el joven y distinguido doctor Luis Rodríguez Cáceres.

El templo aparecía engalanado bellamente por obra de **La América,** el gran jardín del Vedado, en la calle 23.

Surgía el altar mayor de un bosque de arecas con un gran arco circundando la imagen.

Arco de dalias.

Y crisantemos b lancos.

La senda nupcial, con una doble guirnalda de esparragos, salpicada de nardos y de azucenas.

Y en los extremos de los bancos unos bouquets de nardos, azucenas y crisantemos.

Un adorno que hacia honor a **La América** por el buen gusto empleado en su realización.

Del mismo jardín el ramo.

Todo de callas.

Ramo que era el complemento de la regia **toilette** que lucio en su boda la señorita Giberga, la gentilísima **Cusuca,** como todos la conocen familiarmente.

Bernabeu, el imponderable Ismael Bernabeu, nuestro Rey de la Moda, fué quien confecciono el suntuoso vestido.

No podía negarlo.

En su gusto, en su elegancia.

Era un modelo de Worth, con el nombre de **Unión d,amour,** interpretado en crepe Roumaya de severas y modernas líneas.

El velo, prendido admirablemente, era de tul de ilusión, tenue y vaporoso.

Parecía una nube.

Transparente y fino.

Sostenido estaba por una **cache feigne** de diminutas flores de azahar.

Vestido precioso.

Digno de tan linda novia.

Fueron los padrinos la hermana del novio, la bella señora Graziella Rodríguez Cáceres de Sánchez Zayas y el padre de la desposada, el distinguido ingeniero Eduardo A. Giberga.

Testigos.

Por la señorita Giberga.

El doctor Oscar García Montes, el señor Andrés A. Terry, Presidente del **Automóvil Club de Cuba,** el señor Armando Rodríguez Cáceres y el Registrador de la Propiedad de Santiago de Cuba, doctor Ricardo Rodríguez Cáceres.

El general Alberto Herrera, Jefe de Estado Mayor del Ejército, actuó como testigo por parte del novio.

Además, como testigos del doctor Rodríguez Cáceres, el Alcalde de la Habana, señor Jose Izquierdo Culiách, el doctor Jorge García Montes, distinguido representante a la Cámara y el joven ingeniero Fernando Sánchez Zayas.

Los nuevos esposos, por cuya felicidad hago fervientes votos, han alhajado su poética **chambre** con los primeros de un juego de cuarto que es confección especial de la elegante Casa Santa Cruz en la Calzada de Galiano.

Intima la boda.

Con exclusión de invitaciones.

EL CONDE DEL RIVERO

DE DIAS

En nota especial.

Por separado.

Es así como va mi saludo al Conde del Rivero Presidente de la Empresa del DIARIO DE LA MARINA y Cónsul General de Húngria, que celebra hoy su santo.

Ausente se encuentra en estos momentos, con su bella y elegante esposa, en Nueva York.

De allí regresará en breve.

Al terminar sus gestiones.

Está de días también el mayor de sus hijos, el apuesto, distinguido y muy simpático joven Nicolás Rivero y Machado.

Gocen de todas las felicidades.

Son mis deseos.

MADAME GIL

Nuevos peinados.

Para la estación.

Están expuestos en las vidrieras de Madame Gil, la elegante peluquería de Obispo 86, tan conocida de las damas de esta sociedad.

Aparecen con los colores de última moda, adoptado por el procedimiento moderno de las tinturas, completándose el tocado con polvos de los tonos que conviene a cada cutis.

Creaciones de Madame Gil.

Un artista en belleza.

ASOCIACION ORBON

Un gran concierto.

En la mañana de hoy.

Lo ofrece la Asociación Orbón, a las diez de la mañana, en el céntrico teatro Prado.

He aquí el programa:

I

Sueño de una noche de verano. Mendelssohn.

Peer Gynt, II Suite. Grieg.

Orquesta.

II

Concertstuck. Weber.

I Larghetto ma non troppo. Allegro apasionato.

II Templo di Marcia, Piu mosso, Assai presto.

Solista: Sr. Sergio Navarro.

III

El Jueves Santo a media noche. Turina.

Pavana pour une Infante defunte. Ravel.

Esquisses Caucassiennes. Ippolitow.

I Dans le Défilé.

II Dans l'Aoule.

III Dans la Mosquée.

IV Cortége du Sardare.

Orquesta.

El capitán Cándido Herrero, director interinamente del Conservatorio Orbón, ha organizado el concierto.

Con un solista.

Sergio Navarro.

UN MUNDO DE FLORES

Flores...

Las más lindas flores.

Todas artificiales, bellísimas, con una apariencia encantadora de realidad.

Una exposición de ellas ofrecerá hoy su autora, la distinguida dama Sara Castillo viuda de Ponce de León, en su residencia de la calle 11 número 180 esquina a J., en el Vedado.

Será por la tarde.

De las cuatro en adelante.

Gozarán los concurrentes con los prodigios de belleza que allí se admiran.

Lindas flores.

Con toda su expresión.

ASUNCION DIANA

LINDA SOPRANO

Asunción Diana.

Bellísima señorita.

Posee una preciosa voz de soprano y de ella hizo gala por vez primera, noches pasadas, desde la Estación de La Metropolitana.

Despertó un interés extraordinario en los oyentes la señorita Diana.

Sigue estudiando.

Para ir a Hollywood.

JORGE RAUL PONCE

Una pérdida sensible.

Muy dolorosa.

Murió ayer, víctima de la tuberculosis, el pobre Jorge Raúl Ponce, Cónsul de Cuba en Cayo Hueso.

Hijo del muy querido amigo el reputado doctor Jorge Ponce.

Hallábase enfermo.

Desde hace tiempo.

Llorándolo queda su viuda, la ejemplar y buenísima Ana María Quintana, inconsolable en su dolor.

Hoy será su entierro.

En horas de la tarde.

EN LA PARROQUIA DE MARIANAO

Bodas y más bodas.

Al empezar diciembre.

Abrió anoche sus puertas la iglesia Parroquial de Marianao para la boda de la encantadora señorita Milagros Colón y Aranguren y el estimado joven René J. García Angulo.

Simpática y brillante ceremonia nupcial.

Para la misma lució aquella iglesia las galas de una decoración floral muy original y muy bonita hecha por **El Fénix,** el decano de los grandes jardines habaneros, cuyos floristas tanto se lucen siempre.

El altar, tapizado todo de pétalos, llevaba un monumental arco de margaritas.

Y a los lados, en macizos magníficos, dos grandes grupos de arecas.

El pasillo central, del pórtico al altar, era como una senda a cuyos lados florecían dalias-crisantemos y gladiolos.

Un triunfo de **El Fénix,** el gran jardín de Carballo, en el Paseo de Carlos III.

Desde el famoso **Fénix** llegó a manos de la novia el bouquet nupcial, como un regalo del simpático joven Leo Ruiz, empleado de la Compañía Cubana de Electricidad e hijo del querido confrére Alberto Ruiz.

Un ramo precioso.

De dalias-crisantemos.

Padrinos: la señora Sarah Aranguren de Colón, y el Presidente de la Federación Dental de Cuba, doctor Alberto Colón y Silva, padres de la novia.

Testigos por ella: el doctor José María Reposo, Presidente del Consejo Nacional de Dentistas; el doctor Gabriel Costa y Cueto, Abogado Fiscal de San Cristóbal; doctor Victor M. García Angulo, hermano del novio, Abogado Consultor del Ayuntamiento de Marianao; doctor Cándido B. Toledo Osés, distinguido laringólogo de la Asociación de Dependientes, y el teniente José V. García Angulo, hermano del novio.

Por él: el señor Manuel Vega Prieto, Presidente del Consejo Provincial; el doctor Osvaldo Colón Aranguren, hermano de la novia, y los señores Antonio Calves Hernández, Julio A. Maresma, Enrique Tarafa y Manuel J. Moreyra.

En un lujoso auto, decorado por **El Fénix,** abandonaron el templo los nuevos esposos.

¡Sean muy felices!

ON DIT...

Nuevo compromiso.

Interesante y simpático.

Una linda señorita, de distinguida familia, y el hijo de un matrimonio muy estimado en esta sociedad.

En la tarde de hoy quedará oficialmente formalizada la petición de mano.

No diré más por hoy.

Ni una sola palabra.

(Continúa en la Página NUEVE)

La bella señorita Giberga en sus bodas con el joven Luis Rodríguez Cáceres lució el modelo de Worth Union d'Amour de la colección de

bernabeu

LOS muebles artísticos y de refinada distincin de la elegante residencia de los esposos Giberga-Rodríguez Cáceres han sido diseñados y exquisitamente fabricados en los talleres de la gran mueblería

Santa Cruz

FABRICANTES DE MUEBLES Y TAPICERIA
GALIANO, 95 TELF. A-5007

Liquidación

TENEMOS el honor de informar a nuestra distinguida clientela de la Sociedad Habanera que ponemos en liquidación **A PRECIOS EXTRAORDINARIAMENTE BAJOS** un precioso y extensísimo surtido de objetos para Regalos que acaba de llegarnos de París, entre los que figuran:

VASOS, Centros de Mesa, Floreros, Bomboneras, etc. etc. de Cristal Bacarat tallado y Plata dorada...., Cubiertos de Mesa y de Postre de Plata Maciza, en preciosos estilos...., Jueguitos de Tocador para niñas, Lamparitas Arte Moderno, Figuras Artísticas de Marfil y Bronce en todos tamaños, Servilleteros, Ceniceros, Porta Libros. Relojes de Sobre Mesa, etc., así como abanicos antiguos y modernos, las últimas creaciones en joyería de fantasía y en carteras de Señoras....

La Casa Calvet

Regalos a Precios Baratísimos

PRADO 86.-Tél. A-3175
Entre Trocadero y Animas

M.E.C.D. 2016

UNA GRAN RESIDENCIA DE $17.000 PARA LOS SUSCRIPTORES DEL

1832

DIARIO DE LA MARINA

1932

"La Unión Mutualista de suscriptores del DIARIO DE LA MARINA prepara su primera amortización para el último domingo del mes de febrero de 1932"

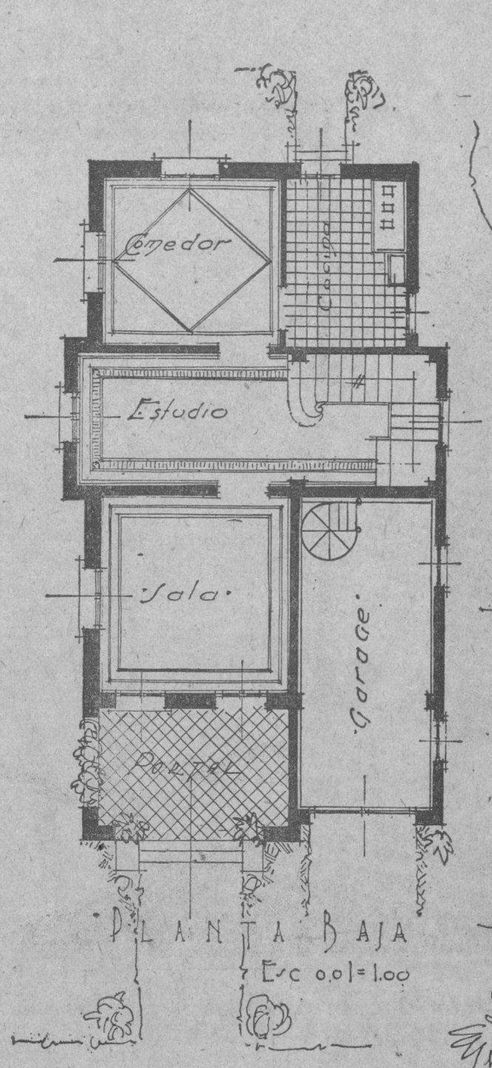

PLANTA BAJA

Esc 0.01=1.00

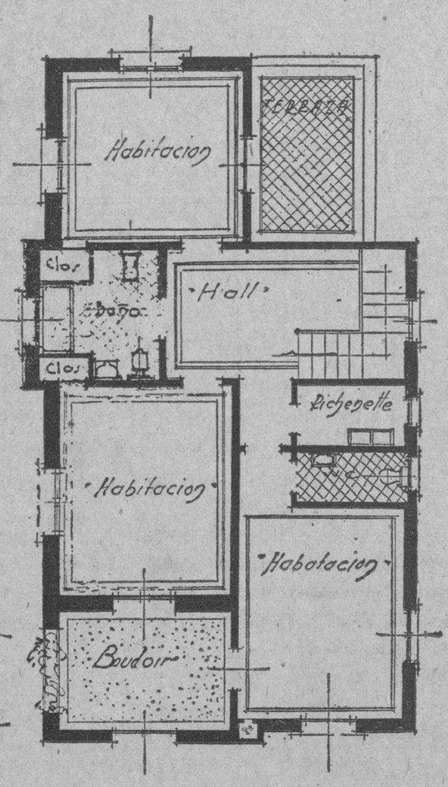

PLANTA ALTA

Esc-0.01=1.00 Mts.

FACHADA

INFORMACION GENERAL

Como aclaración a las cláusulas por que se regirá este Concurso queremos hacer constar.

Primero: Que el Concurso comienza con el recibo del mes de diciembre. Si algún suscriptor estuviera retrasado en sus pagos, será requisito indispensable pagar previamente los atrasos para poder obtener el Bono correspondiente al mes de diciembre

Segundo: Los suscriptores de tiempo (trimestres, semestres o años), que tengan pagadas sus respectivas cuotas por adelantado, recibirán UN BONO por cada uno de los meses que aparezcan ingresados en esa forma, a partir del mes de diciembre inclusive. Es decir, que si el suscriptor tiene pagado hasta el mes de julio de 1932, por ejemplo, recibirá OCHO BONOS; CUATRO BONOS si tuviera pagado hasta marzo, y UN solo BONO, si solo apareciere pagado en esa forma el mes de diciembre.

Tercero: Sin excepción de ninguna clase, las NUEVAS suscripciones de trimestres recibirán TRES BONOS, las de semestres, SEIS BONOS y DOCE BONOS las de año.

Cuarto: Los BONOS serán extendidos EXCLUSIVAMENTE a nombre de las personas que pagan la suscripción y cuyos nombres, apellidos y direcciones aparecen en nuestros registros de suscriptores.

Quinto: Por ningún motivo extenderemos DUPLICADOS de esos BONOS. En caso de robo o de extravío, haremos constar por carta dirigida al suscriptor el número del Bono que le correspondió, cuya matriz guardamos en nuestros archivos y cuyo nombre aparece en el «Libro-Registro de Bonos». Con esto queremos aclarar que los BONOS de la «Unión Mutualista de Suscriptores del DIARIO DE LA MARINA», no son Bonos al portador, y que, en ninguna forma, podrán ser cedidos ni traspasados por su legítimo poseedor.

Sexto: Los suscriptores del interior recibirán sus respectivos BONOS de manos del Agente del DIARIO de cada localidad, no más tarde de 'diez días» de la fecha en que hubieren realizado el pago.

Séptimo: Los suscriptores directos de administración recibirán sus BONOS por Correo previa la constancia del pago.

Octavo: Los suscriptores mensuales podrán en cualquier tiempo cancelar su suscripción y ordenar cualquier suscripción por trimestre, semestre o año, previo el pago de la cuota respectiva y en ese caso recibirán el número de BONOS numerados que les correspondan.

Noveno: Una misma persona podrá tomar a su nombre cuantas suscripciones desee y en todos los casos recibirá el número de BONOS que le correspondan por cada tipo de suscripción que hubiere satisfecho.

Nos complacemos en avisar a nuestros suscriptores que ya han comenzado las obras del chalet que amortizaremos, de acuerdo con el plan de "La Unión Mutualista de Suscriptores del DIARIO DE LA MARINA", el último domingo del próximo mes de febrero.

BASES GENERALES DE NUESTRO PLAN MUTUALISTA

1.—Todo suscriptor del DIARIO DE LA MARINA que se encuentre al corriente en sus pagos, pertenecerá de derecho a la 'Unión Mutualista' de Suscriptores del DIARIO DE LA MARINA"

2.—Cada suscriptor de pago mensual recibirá de la "Union Mutualista de Suscriptores del DIARIO DE LA MARINA" un bono, debidamente numerado, que le dará derecho a participar de los sorteos de amortización, que a los efectos de este plan se acuerde

3.—Los suscriptores de pago trimestral recibirán tres Bonos numerados.—Los de pago semestral, seis bonos, y los de año, doce Bonos.—Bien entendido que todas estas suscripciones son de pago adelantado.

4.—Los suscriptores de pago mensual podrán convertirse en cualquier tiempo en suscriptores de trimestre, de semestre o de año, para disfrutar de las ventajas de las suscripciones de esta clase, pagando cualquiera de dichas cuotas por adelantado por lo menos con tres días de anticipación a la fecha en que tendrá lugar el primer sorteo de amortización.

5.—Los actuales suscriptores de trimestre, semestre ó año del "DIARIO DE LA MARINA" que tengan pagadas sus respectivas cuotas por adelantado recibirán un Bono numerado por cada uno de los meses que resulten pagados en esa forma, a partir del día primero de diciembre

6.—El Diario de la Marina, no admitirá nuevas suscripciones mensuales a partir del día 15 de diciembre del corriente año.—Después de esa fecha solo serán recibidas y registradas las nuevas suscripciones de trimestre, semestre y año por pagos adelantados.

7.—El sorteo para la amortización de la residencia cuyos planos aparecen en esta plana se celebrará el último domingo del mes de febrero del año entrante.

8.—La propiedad será entregada al agraciado absolutamente libre de gravámenes.

ESPECIFICACIONES

PARA el emplazamiento del chalet que será amortizado por la «Unión Mutualista de Suscriptores del DIARIO DE LA MARINA» ha sido seleccionado un lote de terreno en la Avenida de América entre las de Bélgica y del Parque, Reparto Alturas de Almendares, situación espléndida a pocos minutos del centro de la Habana y con frecuentes y rápidas vías de comunicación, a unos pasos solamente del Puente Almendares y rodeado de lujosas residencias.

Forma el lote de terreno una parcela irregular de cuatrocientas varas cuadradas de superficie, orientado a la brisa, con un frente circular amplísimo.

Consta la planta baja de portal, sala, estudio o biblioteca, comedor, cocina y garage y la planta alta de tres amplias habitaciones, budoir, un lujoso baño completo de familia. un cuarto de tocador kichenette, un espacioso hall central y terraza al fondo, cuarto y servicio de criados, sobre el Garage.

La gran extensión de los terrenos se presta para el emplazamiento de un artístico jardín en su frente y para la siembra de árboles frutales por los costados y por el fondo.

Una artística verja de hierro limitará la propiedad por su frente.

No necesitamos insistir en que, tratándose de una iniciativa del DIARIO DE LA MARINA y de una firma tan prestigiosa como la del señor Cristóbal Díaz, Ingeniero y Arquitecto, la construcción de esta residencia reunirá todos los requisitos de confort y que en la misma sólo se emplearán materiales y mano de obra de la mejor calidad.

SUSCRIBASE POR LOS TELEFONOS M-7911 Y A-3785

M.E.C.D. 2016

Proteja su hogar tomando buena leche

No consuma leches de dudosa calidad.

La Cía. Lechera de Cuba ofrece excelente leche pura Pasteurizada con su sello de Primera como garantía a 10 centavos el pomo repartida a domicilio.

Servicio Especial para Familias

Pagaremos $1,000 oro en cualquier momento a cualquier persona que nos demuestre correctamente que nuestra leche pasteurizada no es pura y de excelente condición higiénica.

COMPAÑIA LECHERA DE CUBA S.A. · LECHE 1 PURA PASTEURIZADA · CONCHA 1 HABANA

Ordénela una sola vez y será nuestro cliente siempre.

Compañía Lechera de Cuba S.A.

Concha No. 1 Teléfonos: X-2457 X-2458 X-2459

LIQUIDACION
-DE VAJILLAS-
¡DURANTE ESTE MES!

VAJILLA con franja azul prusia 57 piezas $800

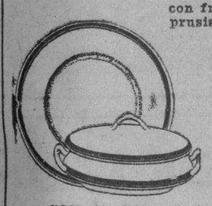

CON 67 PIEZAS $12.50
Loceria y Cristalería
La Mariposa
GALIANO NUM. 56
(Entre Neptuno y Concordia)
TELF. M-6127
Envíos al interior con flete adicional.

UN CUTIS NUEVO EN 3 DIAS
NEW SKIN LOTION

es el último descubrimiento de un químico alemán para blanquear la piel y desaparecer las manchas, color moreno, barros, espinillas y especialmente las pecas. Este simple descubrimiento debe conocerlo todo hombre o mujer para quitarse la máscara fea y desagradable y lucir un rostro y cutis limpio. NEW SKIN LOTION es un liquido inofensivo. En solo tres dias de tratamiento se verá el resultado como por magia. GRATIS le daremos completas ilustraciones y detalles al recibo de un sello. Dirijase a

SISTEMA ATLAS. APARTADO 558. HABANA

GABINETE ELECTRO DENTAL
ANGELES NUMERO 32 ENTRE SITIOS Y MALOJA
ULTIMOS PROCEDIMIENTOS.— SIN DOLOR

Una extracción sin dolor	$0.50	Dentaduras 14 piezas	$10.00
Porcelana Sintética	1.00	Dentaduras 28 piezas	19.00
Coronas oro 22 kilates	2.50	Puente de oro por pieza	2.50

ANESTESICOS SIN NINGUN PELIGRO.—TRABAJOS GARANTIZADOS
DOCTOR B. FERNANDEZ
Horas: de 7 a. m. a 10 de la noche.— Dias festivos: de 7 a 12 m.

A NEW YORK EN 45 HORAS POR EL FAMOSO CUNARDER
S. S. "MAURETANIA"
Diciembre 13 y el 24 de Diciembre a las 6 a. m. para Cabo Haitiano, La Guaira, Curacao, Colón y New York.
— BAJO LOS AUSPICIOS DE —
THE NATIONAL TOURS
NEW YORK
PASAJES DESDE $ 85.00 EN ADELANTE
MANN LITTLE Co.— PRADO 110.

HAY YA $3,441.96 PARA ESTABLECER EL DESAYUNO GRATIS EN LAS ESCUELAS

Presidida por el Dr. Zubizarreta, se ha reunido en la Secretaría de Gobernación, la Comisión del Desayuno Escolar, con asistencia, además de las señoritas Eulalia Miranda y Sofía de Córdoba de Fernández y los señores Celedonio García, Secretario, Ambrosio Borges, Luis Arias, Eladio Meilán y Gustavo A. Gispert.

Objetos de la asamblea fueron aprobar el acta de la sesión anterior, dar cuenta de las comunicaciones recibidas y el estado del fondo del Desayuno. Igualmente se conoció de la actitud de la Secretaría de Comunicaciones, a la que se le enviaron 2,000 tickets para que los colocara y la cual no ha contestado sobre el particular ni devolviendo los tickets ni remesado su monto.

Finalmente se dió cuenta con la existencia en el fondo de la Institución, que asciende a la suma de $3,441.96, que está en poder del doctor Gispert y al cual se dió facultadec para activar y terminar el total de la colecta que debió obtenerse el pasado diez de octubre, de la que aún faltan por cobrar algo más de cien pesos.

Los Permanentes de LOPEZ
Los mejores de la Habana, sólo por $1.50, garantizados.
Amistad 59. Tel. M-9356.

Como siempre los espejos nos responden la verdad, las mujeres se disfrazan al irlos a consultar.

De venta en puestos, librerias, teatros, cigarrerias, tiendas mixtas, o directamente por el agente distribuidor.

Las Ultimas Modas Femeninas

No deje de leer las interesantes páginas de modas de CINE-MUNDIAL, ilustradas a colores. Las últimas creaciones de París y Nueva York, lo que visten las grandes estrellas y las personas elegantes del mundo.

CINE-MUNDIAL
LA FAMOSA REVISTA NEOYORQUINA

trae noticias gráficas, cuentos, historias detectivescas, entrevistas con los astros del cinematógrafo, fotografías de Hollywood, chismorreo del mundo artístico, secciones de música, del hogar, grafología, psicoanálisis, estafetas, y abundante material literario e informativo.

AGENTE: LUIS G. ORTEGA. O'REILLY 40
HABANA

HABANERAS

(Viene de la pag. SIETE)

ANTE EL ARA

ROSITA REMON

Una boda elegante.

Entre las de anoche.

Celebrada ante el altar mayor de la Iglesia de San Juan de Letrán

Muy bonita la novia.

Rosita Rémon y Menéndez.

La señorita Rémon unió su suerte a la del doctor Gabriel Gómez del Río, médico joven, de grandes merecimientos, que acaba de hacer su ingreso en el cuerpo facultativo del novel Instituto del Niño.

Como complemento de sus galas nupciales llevaba la adorable fiancée un ramo del aristocrático **Milagros** que era una creación exquisita.

Ramo de las lindas y menudas rositas **sweet hear** que caían en forma de guirnaldas hasta bordear el vestido.

Apadrinaron la boda el dintinguido caballero Juan Gómez Belzaguy, padre del novio, y la gentilísima hermana de la desposada, señora Josefina Rémon de Fernández.

Testigos.

Cuatro por Rosita.

Los señores Salvador Tur, Abilio Coello, Manuel Fernández y José Granda.

A su vez actuaron como testigos por parte del novio el doctor Angel A. Aballí, el comisionado del Distrito Central, doctor F. Tiant, el señor Agustín Abadía y el director del Instituto del Niño, doctor Félix Hurtado

Al suntuoso hotel Nacional nan ido los simpáticos novios a disfrutar de las horas primeras de su luna de miel.

Van después a la finca **Abadía**, en el Caimito del Guayabal, de donde se traladarán a Miami.

Viaje de boda

Con las más dulces promesas.

HUMBERTICO

EN SUS DIAS

De días hoy.

Un chiquillo monísimo.

Es mi amiguito muy querido Humbertico Santo Tomás y Valdivia, hijo del pundonoroso capitán Humberto Santo Tomás, del Ejército de la República, y su gentil esposa Conchita Valdivia.

Humbertico lo pasará sin fiesta y sin alegria, debido al reciente luto que guarda de su amantisima abuelita.

Yo lo saludo.

Deseándole mil venturas.

LIQUIDACION

No tema a los compromisos ineludibles de fin de año. La solución está en nuestra Venta Especial, que le brinda verdaderas preciosidades para regalos a precios insignificantes.

La Casa Quintana
LA CASA DE LOS REGALOS

ALMACENES PELLA

Colmados de público.

En animación creciente.

Así están, en el momento actual, los **Almacenes Pella**, situados, como todo el mundo sabrá, en la casa de Teniente Rey 21 y 23 entre Cuba y Aguacate.

Almacenes que llevan el nombre respetable de su fundador, y que es hoy su director, el señor Martín F. Pella.

Cuenta con un gran departamento.

Departamento especial.

Allí, donde imperan las ventas al detall, hay siempre un desfile de gente distinguida.

A su frente está un querido amigo, el joven Juan Martín Pella, jefe de propaganda de la casa y persona muy amable, atentísima, que significa una garantía para las familias concurrentes.

El sitema de las ventas por yardas ha dado los mejores y más positivos resultados.

Es de esta manera como se despachan en los **Almacenes Pella** todas las existencias de invierno, entre las que predominan las lanas, los paños y las sedas en una variedad realmente asombrosa.

Los **Almacenes Pella** han triunfado en esta época donde hay tantos decaimientos.

Están siempre llenos.

A todas horas.

Enrique FONTANILLS

EL APARATO MAS NOTABLE DEL MUNDO HECHO POR LA FABRICA MAS GRANDE DEL MUNDO

PHILCO
1932
EL UNICO RADIO EQUILIBRADO

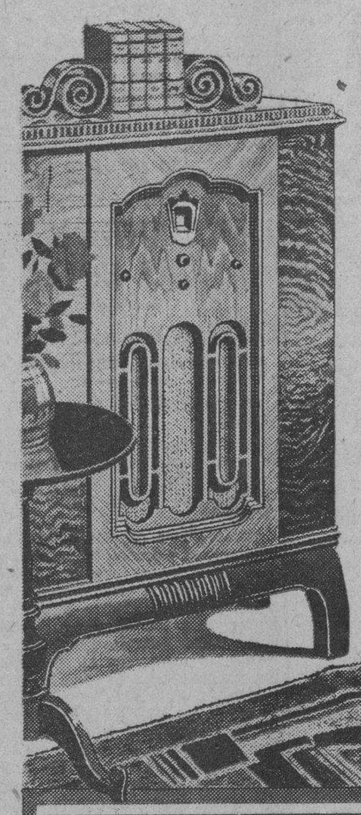

PRECIOS AL CONTADO

Modelo 50 B.	$ 63
Modelo 50 L.	„ 100
Modelo 70 B.	„ 95
Modelo 70 H.	„ 130
Modelo 90 B.	„ 110
Modelo 90 L.	„ 145
Modelo 90 H.	„ 160
Modelo 112 L.	„ 200
Modelo 112 H.	„ 230
Modelo 270 R. F. Radio y fonógrafo	„ 165
Modelo 212 R. F. Radio y Fonógrafo (cambia los discos)	„ 375

DAMOS LAS MAYORES FACILIDADES DE PAGO

DISTRIBUIDORES PARA CUBA: UNIVERSAL MUSIC & Co.
S. Rafael Esq. a Consulado - Teléfono A-2930

Señora:

Compre ó haga sus muebles uni camente suyos, elija para ellos líneas, estilos, colores y distribuciones en armonia con su caracter

Nosotros sabremos interpretar sus ideas
ELEGANCIA CONFORT y CALIDAD
Santa Cruz
FABRICANTES DE MUEBLES y TAPICERIA
GALIANO 95
TELEF. A-5007

4 VECES al DIA RADIO GRATIS su Anuncio
Diario de la Marina
PRADO 103 Telfs. A-2425; A-3333

Parece que me miras;
¿Quieres comprarme?
No tienes tú dinero
Para pagarme.

(Copla popular).

Antes de salir, en dias frios, póngase usted Crema Hinds. protege su cutis, y lo embellece.

Malo es el invierno para el cutis: la humedad, el frío y el aire helado, cortante, lo maltratan sin piedad ¿Cómo no temer teniendo que salir? Mas hay una preparación de confianza con que proteger el cutis y embellecerlo . . . ¡la Crema Hinds! Apliquesela como base para el polvo y salga tranquila Esta simple precaución evitará que su cutis se dañe . . . y el uso diario de la Crema Hinds le demostrará que, a pesar de los rigores del tiempo, puede el cutis conservarse suave, hermoso, juvenil.

CREMA
de miel y almendras
HINDS

EL PARAISO DE CUBA
GRAN HOTEL DEL BALNEARIO
A 800 Pies de Altura.

Tómese Una Vacación y Goce del Fresco y de la Tranquilidad de la Montaña

A dos horas y media de la Habana, en el centro de un valle encantador con un clima delicioso y aguas medicinales que le harán eliminar las toxinas del cansancio y de los disgustos y le curarán sus afecciones de las vias digestivas y urinarias. El más bello edificio del interior de la República. Gran Parque. Restaurant de primera clase. Habitaciones todas exteriores. Pensión completa incluyendo los baños y el uso de las aguas medicinales desde $3.75 al día.

Para los visitantes Table d'Hote excelente a $1.25 almuerzo y $1.50 comida.

EN EL GRAN HOTEL DEL BALNEARIO
SAN MIGUEL DE LOS BANOS

Pida las aguas de estos manantiales a sus únicos agentes. La Luna. Calzada y Paseo. — Teléfonos: F-6298 y F-1078. — Vedado. — Habana.

M.E.C.D. 2016

"EL VIZCAINO" SERA EXPULSADO EN BREVE PLAZO

Usaba infinidad de nombres con el objeto de que no se realizara su identificación

José Javier Latasa Aldave, o José Javier Latasa, sin otro apellido, o Juan Pérez González, o Juan González Espinosa, o José Javier Lastra Aldave, o José González Mendoza, o José Pérez Godoy, o José Romay Jiménez, o Juan Jiménez, que con todos estos nombres es conocido y, además, con el apodo de «El Vizcaíno», será, sin duda, expulsado pronto del territorio nacional, por haberse comprobado que es un extranjero perjudicial a nuestro país, y en tal sentido lo ha informado a su jefe el comandante Trujillo, el detéctive de la Secreta Pantaleón Gutiérrez Aguilar.

Acompaña dicho agente de la autoridad a su informe una relación, extensa por cierto, de los antecedentes carcelarios de «El Vizcaíno» que se hace pasar por cubano, natural de Candelaria, cuando la verdad es que es natural de Vizcaya, España. Actualmente Latasa está recluído en la Cárcel habanera, a la disposición del juez de Instrucción de la Cuarta Sección, en causa por amenazas condicionales de muerte.

El comandante Trujillo ha elevado el informe de Gutiérrez a la Secretaría de Gobernación, a los fines consiguientes:

6 CIGARREROS QUEDARON EN LIBERTAD AYER

Detenidos nuevamente los acusados de poner la bomba explosiva en Prado y Refugio

Por disposición de la Comandancia Militar ayer tarde fueron puestos en libertad, después de haber cumplido una condena de diez días, José Luis Borge Jiménez, José García Mederos, Juan Aparicio Velázquez, Domingo Sabon Manzano, Mario Sola Borges y Roberto Formoso López.

ENCARCELADOS

También fueron encarcelados nuevamente y puestos a disposición del teniente coronel Iglesias, los jóvenes Francisco Zas García; Juan Febles Secretal; Olando Gottardi Noy; Antonio Herrera Nieto; Juan Pérez Bombino Matienzo y Manuel Lozano Pino.

EN OTRA CAUSA

Obedeció la detención de estos individuos, que habían sido puestos en libertad por la Comandancia Militar, al estar acusados de haber colocado una bomba en la esquina de Prado y Refugio, donde explotó.

Los seis primeros individuos son cigarreros. Fueron acusados de infringir el Bando del gobernador, por lo que éste los condenó a diez días de arresto.

MARTINEZ NO SE BATIRA CON SANCHEZ CERRO

Estiman los padrinos que ha esperado demasiado tiempo para exigir una reparación

LIMA, diciembre 5. AP.—El general Pedro O. Martínez, que vino desde Santiago, Chile, para desafiar a duelo al presidente electo Sánchez Cerro, no va a tener el privilegio de llevar al teniente coronel revolucionario al campo del honor.

El general dice que Sánchez Cerro le insultó en el mes de febrero pero que los padrinos de ambos enviaron hoy en que había esperado demasiado tiempo para hacer el desafío y que, por tal razón, ha perdido todo derecho.

De acuerdo con el Código de Cabriñana, adoptado como autoridad, el ofendido debe hacer el desafío dentro de las veinticuatro horas siguiente a la ofensa. El general ha manifestado que no lo hizo a tiempo porque los amigos le disuadieron diciéndole que sería poco patriótico haberlo hecho en aquella ocasión.

EL CIERRE DE LAS BOTICAS

En Regla no se cumple la Ley. Permanecn abiertas ilegalmente

REGLA, diciembre 5. — DIARIO, Habana.

Muchas son las quejas que hasta nosotros llegan sobre las infracciones que a diario se cometen en esta localidad, de la Ley del Cierre de farmacias.

Contadísimas son las boticas que permanecen cerradas después de las siete de la noche, cuando no están de turno, pues la mayoría dejan una pequeña puerta abierta y por ella despachan a todo el que lo solicita. Otras hacen guardia a puertas cerradas, es decir, que al sólo toque del cliente abren la puerta y ya dentro, lo despachan lo que desee. Y hasta las hay que, disimuladamente, permanecen a diario con el foco de guardia encendido, tratando de atraer de esa manera a los clientes de las farmacias de turno.

Tenemos entendido que la Ley de Farmacia se creó para proporcionar el descanso a la dependencia. En sus articulados se establecen las «guardias» o turnos para que el servicio público no quede nunca desatendido. Clara y terminantemente están escritas las multas que debe imponérsele a quienes no cumplan sus disposiciones. No reconoce términos medios.

Nosotros hemos llamado indistintamente la atención de esas infracciones a la policía de Regla, como siempre tenemos por costumbre cuando recibimos una queja. No hemos sido atendidos y hoy la hacemos pública, esperando con ello el que no tengamos necesidad de llamarle la atención a los secretarios de Gobernación y Agricultura, y mucho menos al fiscal del Tribunal Supremo, para que el cierre de las farmacias en Regla, sea cumplido tal y como ordena la Ley.

Pérez,
CORRESPONSAL.

DOS LADRONES HICIERON VARIOS DISPAROS

SANTA CLARA, diciembre 5,—DIARIO, Habana.

Ramón Pérez Reger y su hijo Rafael, vecinos de la finca «San Miguel», en Sancti Spíritus, al sentir en el patio de su casa que alguien trataba de llevarse las aves de corral, salieron, hallándose a dos individuos enmascarados que le amenazaron con el revólver que portaban. Se refugiaron en su casa, sintiendo varios disparos hechos por los ladrones, los que se fugaron.

Armando Machado.

EL CONSEJO DE GUERRA CONTRA EL Tte. LAURENT

Se le acusa de desertar en el extranjero. Alega que presentó su renuncia al Estado Mayor

El Consejo de Guerra contra el Teniente Emilio J. Laurent, por deserción al extranjero, se celebró en la mañana de ayer en la Fortaleza de la Cabaña, presidido por el Teniente Coronel Erasmo Delgado.

Se practicó, como es de rigor, la prueba de confesión y la de testigos de cargo y descargo. El Teniente Laurent manifestó que entendía que su renuncia había sido aceptada por lo que estimaba podía ausentarse al extranjero, sin permiso.

Entre los declarantes figuró la señora Vda. de Laurent, madre del encausado, que llevó personalmente la renuncia de su hijo al Estado Mayor del Ejército, así como los doctores Carlos Hevia y Lucilo de la Peña, quienes se refirieron, especialmente a la actuación del Teniente Laurent

El fiscal Capitán Montero elevó a definitivas sus conclusiones, en las que interesó de dos a tres años de prisión para el acusado.

Y el defensor doctor Germán Wolter del Río solicitó o la absolución o la imposición de sólo dos meses de arresto.

Como se recordará el Teniente Laurent fué el único de los acusados que resultó absuelto en el proceso por conspiración en la Fortaleza de la Cabaña el pasado año, en el que fueron condenados el Coronel Julio Aguado y los Tenientes Maderne, Díaz y Villada.

EL HOMENAJE AL CAPITAN BUSTAMANTE

Se celebró ayer de mañana el homenaje organizado por el señor José Notario, Director de la Gaceta Militar y amigos y compañeros del desaparecido, en honor del Capitán Médico ya fallecido doctor Isidoro Bustamante Rabago, al cumplirse el primer aniversario de su muerte.

Partió la comitiva de la esquina de Veintitrés y Díez, hasta el Cementerio de Colón; integraban la comitiva pelotones de la Marina Nacional, Policía y Cuerpo de Bomberos, Oficiales Médicos de los Distritos Militares de la Provincia de la Habana, Jefes, Oficiales, Clases y Soldados francos de servicio y obreros del Cuartel de San Ambrosio, así como una banda del Ejército.

La oración fúnebre estuvo a cargo del Capitán doctor A. Sansores López de Quintana, de la Marina Nacional, quien ensalzo las virtudes del desaparecido.

TERMINO EL CURSO DE INSPECCION

Con la entrega de diplomas a los alumnos que tomaron parte en el curso de inspección de alimentos del Ejército, terminó ayer el referido curso, que dirigió el Teniente Coronel Beltrán, quien en breves palabras manifestó su satisfacción por el éxito alcanzado por Profesores y alumnos

SELECCION EN LOS CONCURSOS DE MATERNIDAD

En la Habana se efectuará del 10 al 20 del actual. Clausuras de casas en Guane y Nueva Paz

Desde el día 10 hasta el día 20 de los corrientes los médicos del Servicio de Higiene Infantil de la Habana procederán a hacer la selección de los niños inscriptos para optar por los premios locales en los concursos de Maternidad próximos a celebrarse.

Los doctores Antonio F. Barreras y Julio César Portela, auxiliados de la enfermera-jefe señora Antonia Prieto de Calvo, vienen desde ayer haciendo un estudio detenido de todos los expedientes con el fin de comenzar, más tarde, a examinar físicamente a los pequeños concursantes.

CLASIFICACION DE MATADEROS

Han sido clasificados en la clase «C» los mataderos de los barrios de Báez y Manicaragua, término municipal de Santa Clara; el de Sagua la Grande, y en la clase «B» el de la ciudad de Santa Clara.

TRASLADO DE RESTOS

Ha sido autorizada la señora Clemencia Agüero y Espinosa para exhumar del Cementerio de Colón y trasladarlos al de la ciudad de Camagüey los restos de su hijo Néstor de Varona y Agüero, fallecido en el mes de octubre del año 1929 a consecuencia de apendicitis gangrenosa.

CLAUSURA DE MUCHAS CASAS

Se ha ordenado a los jefes locales de Sanidad de Nueva Paz y Guane procedan a iniciar expediente de clausura contra numerosas casas radicadas en dichos pueblos, por carecer de agua del acueducto, declarado por el Departamento de uso obligatorio.

PONCHE OFRECIDO AL DOCTOR CUELLAR

Con vista de celebrar hoy su fiesta onomástica el doctor Humberto Cuéllar del Río, jefe del Negociado Central de Odontología de la Secretaría de Sanidad, sus compañeros dentistas le ofrecieron ayer un ponche en el local que ocupan dichos servicios en la casa calle San José 54 y 56, en esta ciudad.

El doctor José Otero Veguería ofreció el ponche al doctor Cuéllar en nombre de sus compañeros, dando las gracias el homenajeado.

EXPEDICION DE CARNETS DE SALUD

Se ha autorizado a los médicos honorarios de la Secretaría de Sanidad en los barrios de Báez y Manicaragua, término municipal de Santa Clara, para que puedan inmunizar contra la fiebre tifoidea y expedir certificados de salud a los dependientes del comercio.

RECLAMACION AL MUNICIPIO DE GUANABACOA

Se le concede un plazo de diez días para que pague $40,050.10 que debe al Acueducto Albear

—Por distintos trimestres de 1930 y 1931 debe el Ayuntamiento de Guanabacoa al Acueducto de Albear $40.050.10 por el servicio de bombeo que el Acueducto de la Habana paga en la Sub-Planta establecida en Martín Pérez, Luyanó, por concepto de la corriente que toma de la Compañía Cubana de Electricidad para fuerza motriz de los equipos de bombas allí instaladas, sueldos de los empleados y jornales de personal, que interviene en los trabajos que se hacen para el servicio en dicha Villa. El Ayuntamiento cobra el servicio al vecindario, pero no paga al Acueducto.

El Secrtario de Obras Públicas, ha concedido un plazo de diez días a dicho Municipio, para que salde su deuda, pues de no hacerlo la Secretaría de Obras Públicas, se verá precisada a suprimir dicho servicio de bombeo.

SE APROBO EL PROYECTO Y PRESUPUESTO PARA UNA RED DE ALCANTARILLADO

Por el Secretario de Obras Públicas, señor Onetti, ha sido aprobado el proyecto y presupuesto, para la instalación de una amplia red de Alcantarillado en las calles M. N. O. P. 25, 25, moderno, Espada y Carnero para terminar de una vez con las fosas mouras y absorbentes en esa extensa barriada propendiendo con ella a un mejor estado sanitario a su progreso y embellecimiento.

EL EDIFICIO «BEA» EN MATANZAS ES HOY PROPIEDAD DEL ESTADO

El Ingeniero Jefe del Distrito de Matanzas, ha comunicado que las obras aprobadas para el edificio «Bea», hoy de la propiedad del Estado, ya están terminadas. Se recontrarán en dicho edificio, los Negociados de Correos, Telégrafos Juzgados Municipales y de Instrucción; la Biblioteca Pública, y otras Dependencias oficiales, con lo cual el Estado tendrá una buena economía por concepto de alquileres.

RECAUDACION MUNICIPAL

Se ha trasladado la Academia y Banda de Música del Distrito

Recaudación obtenida el día 4 de este mes: Ejercicio corriente, pesos 7,256.45. Resultas, $2,988.02. Para el Consejo de la Provincia, $1,397.84.

Existencia en caja: Ejercicio corriente, $3,744.71. Resultas, $7,968.61. Consejo de la Provincia, $5,423.33. Presupuesto Extraordinario, pesos 11,947.69. Depósitos, $98,080.09. Total general en caja, $127,164.43.

TRASLADO DE LA ACADEMIA DE MUSICA

El alcalde ha rescindido el contrato de arrendamiento de alquiler de la casa Reina y Chávez, donde venía funcionando la Academia de Música del Distrito Central y el local de la Banda del Distrito.

En Consulado y Animas es donde ha sido instalada ahora la Academia y local de la Banda.

AL CAMPO

El alcalde ha dispuesto pasar una temporada de descanso en el Balneario de San Diego de los Baños, aunque sin hacer entrega de la jefatura del Distrito Central a su sustituto legal, señor Tirso Mesa. Mayor de la Habana.

REFORMAS A LA LEY ELECTORAL

Sugestiones sobre reorganización de todos los partidos políticos

Se nos envía, desde Cienfuegos, la siguiente carta:

Diciembre 4, 1931.

Sr. Dr. José I. Rivero.
DIARIO DE LA MARINA.
Habana.

Muy señor mío:

A mediados del año 1930 escribí a Vd. una carta, que Vd. publicó, en relación con la reorganización de los Partidos Políticos, para demostrar que el sistema de la reorganización establecida en el Código Crowder debe modificarse, al igual que otros particulares.

Opino que todos nuestros males políticos tienen su origen en la no existencia real de verdaderos Partidos Políticos en que se reflejen los diversos estados de opinión, y cuyos males tienen su inicio desde el comienzo de la República en 1902. Es de urgente necesidad las siguientes reformas:

Restablecer la Constitución de 1902.

Establecer el retrato en la cédula electoral.

Que se nombren los comisionados para la reorganización, por el Juez de Primera Instancia del Partido, propietario, mediante la suerte, de listas electorales de individuos mayores de 30 años, padres de familia, sepan leer y escribir, con profesión, arte u oficio y sin antecedentes penales, para todos los Barrios de su Partido, con carácter obligatorio dicho cargo.

Prohibir, bajo pena de nulidad, el auxilio al elector, que no sea ciego o manco de ambos brazos.

Los partidos políticos o agrupaciones no podrán postular para los cargos de representación proporcional, nada más que la mitad más uno de los cargos a cubrir, señalarán el orden en la boleta según el número de votos obtenido en la postulación, y ese orden es el mismo en que saldrán electos, según el número de cargos a cubrir por el Partido, según los escrutinios.

Establecer la garantía, para que las boletas sobrantes no se puedan utilizar, exigiendo la firma en el libro de votación a los cinco últimos electores que voten en cada Colegio, o una cruz si no supiere firmar.

En resumen: es necesario que los Directores de los Partidos Políticos tengan su verdadera representación y no obtenida por medio del fraude de que se inicia hoy en el Comité de Barrio.

Es urgente que en las elecciones salgan electos, para los cargos, quienes lo merezcan y no quienes por ardides, refuerzos y sobornos, lleguen a manejar las mesas electorales.

Es indispensable estableciendo el retrato en la cédula electoral (que ahora deberían llevar los electores a la Junta Municipal, duplicados) para evitar la existencia del elector imaginario o forro.

Estas mis pobres ideas, producto de la experiencia, puede Vd. sugerirlas como suyas o del Periódico, pero tengo la seguridad que habrían de producir grandes bienes a nuestro País.

Y sin otro particular, soy nuevamente su affmo. S. S.,

Dr. Rafael Groso Pichardo.

UN HERIDO HA SIDO LYNCHADO EN SALISBURY

Dos mil personas fueron a sacarle de la cama del hospital en yacía vendado

SALISBURY, Maryland, diciembre 5. AP. Sasado a rastras de su lecho del hospital, donde yacía con la cabeza envuelta en vendajes, Mack Williams, joven de color, de 35 años, fué linchado ayer noche por una turba de dos mil personas, en el patio de la Casa de los Tribunales del condado de Wicomico. Williams había dado muerte a primera hora de la tarde al maderero Daniel J. Ellicott.

Mientras el jefe de policía y el cherif guardaban el frente del hospital ya que se temía que la muchedumbre se lanzase a terribles violencias, un grupo de seis hombres entró en el edificio por una puerta lateral y llegó a la sala en que Mack estaba.

El infeliz se había disparado un tiro en el pecho, después de matar a Ellicott, con ánimo de suicidarse, además de haber sido herido de otro balazo en la cabeza por el hijo de su víctima.

Mack fué arrastrado de su cama por los seis individuos que fueron a buscarle, quienes lo llevaron fuera del hospital hasta el patio de la casa de los tribunales. Allí estaban reunidos dos mil hombres, que prorrumpieron en inmenso alarido al ver a Williams. Inmediatamente se preparó una cuerda y se hizo en el extremo un lazo, que fué pasado por el cuello de aquél. El otro quedó afirmado a un farol. Una docena de brazos izaron a la víctima, que pronto pereció, ahorcada. Mientras el cuerpo se balanceaba en el espacio, un segundo alarido de entusiasmo se elevó de la turba linchadora. No se disparó un solo tiro.

J. E. Montero Tomó Posesión, en Chile de la Presidencia

Las ovaciones tributadas por la muchedumbre fueron la prueba de sus simpatías

SANTIAGO DE CHILE, dic. 5.—(AP.—Juan Esteban Montero asumió ayer la presidencia de Chile para el sextenio 1931—37. La ceremonia fué espectácular, aunque al principio se pensó en celebrarla sencillamente. Las tropas cubrieron la carrera entre el Palacio de la Moneda (residencia presidencial) y el del Congreso, al cual se dirigiéron Montero y los miembros de su Gabinete, en coches de gala tirados por cuatro caballos cada uno.

Montero prestó juramento en la Gran Sala del Congreso, ante el presidente del Senado. Todos los senadores y diputados, los altos funcionarios civiles y militares y el cuerpo diplomático asistieron al solmne acto.

Terminado éste Montero y su sequito se dirigieron a la catedral de Santiago, donde el arzobispo José Horacio Campillo ofició en el Te-Deum que se cantó. Inmediatamente el Presidente regresó al palacio de la la Moneda, donde los diplomáticos acrditados y los altos jefes del ejército y la armada presentaron sus respetos, terminando la recepcion con una parada militar, desfilando ante la fachada principal todas las tropas de la guarnición, en uniforme de gala.

ENTUSIASMO POPULAR

La prueba de que Montero tiene las simpatías del pueblo lo revela el hecho de que la muchedumbre que se estacionó frente al palacio de la Moneda para presenciar su salida y su retorno, así como el desfile militar le ovacionó estruendosamente al verlo en la balconada principal del edificio, desde la cual el Presidente y los Ministros revistáron las tropas. Nota de las difíciles circunstancias en que asume el poder.

—No me hago ilusiones acerca del exito de nuestros esfuerzos—agregó el presidente—a menos que podamos contar con el espíritu y la lealtad de todos los chilenos. Cuanto haga un hombre o un grupo no es suficiente para salvar al país del estado de desintegración moral, económica y administrativa en que lo

Esta noche se supo, de manera fidedigna que Montero no opiensa hacer cambios en su Gabinete. Antes de prestar juramento, el Presihemos encontrado
dente manifestó que se da plena cuenocurrió el menor incidente en toda la jornada.

LAS COLECTIVIDADES OBRERAS GESTIONAN LA LIBERTAD DE SUS COMPAÑEROS AUN PRESOS

Hacen saber a los familiares de éstos que solamente faltan trámites formales para que los obreros recuperen su libertad. Relación de los detenidos. El Comité Pro-Unificación se reune

La comisión nombrada por los representantes de las colectividades obreras, que labora por la libertad de sus compañeros presos, nos informó que había conseguido ya la libertad de varios de ellos, y que diariamente se interesa por los que aun quedan detenidos.

Dicha comisión nos rogó que hiciéramos público, para conocimiento de las familias de aquellos que guardan prisión, que no dejan de interesarse por la libertad de los mismos, y que si no gozan todos ya de libertad, se debe a la formalidad de ciertos trámites o requisitos de rigor, que no pueden ser omitidos, pero que confían que a la mayor brevedad volverán a sus hogares en los primeros días de la entrante semana.

Los compañeros que aun se hallan detenidos, nos dijo la comisión, son los siguientes:

De los cigarreros: Salvador Reina, Alberto Gálvez, Horacio Menéndez y Lorenzo Rodríguez.

De los dependientes del Ramo del Tabaco: Francisco Vilariño, Francisco Reguera, José de León y Julio Porras.

Del Sindicato de Escoberos: David Antes.

De los sombrereros: Eduardo Garros, Manuel Argüelles y Ramón Blanco.

De los Obreros de Bahía: Alfredo Padrón, Carmelo García Iglesias, Ignacio González, Bonifacio Ruiz, Antonio Benítez y Margarito Iglesias. Estos son los que recordaban, pues quedan algunos más hasta el número de veinticinco.

La comisión de los obreros que gestiona la libertad de sus compañeros la integran los señores Sergio Irurzun, presidente de la Federación Nacional de Torcedores; Manuel Suárez, vicepresidente de la misma; Miguel F. Roig, tesorero de la Sociedad de Torcedores de la Habana; y por los Gremios de Bahía, Jacinto Beato y José Ramón Rodríguez.

LA SOCIEDAD DE TORCEDORES

Hay gran animación para las elecciones que se celebrarán próximamente. Los simpatizadores de las candidaturas presentadas, que son tres, están realizando activa propaganda en pro de los compañeros a cuyo triunfo cooperan.

POR LA UNIFICACION DE LOS TRABAJADORES

Hoy celebrará sesión el Comité Pro Unificación Obrera, que desea destruir las campañas divisionistas que se han venido realizando con gran perjuicio de los obreros organizados en colectividades serias, que no luchan por ideologías políticas de ninguna clase, sino por mantener sus intereses en el campo del trabajo, de acuerdo con los Reglamentos por que se rigen al amparo de las leyes nacionales.

EN PALACIO AYER

Desde las primeras horas de la mañana estuvo recibiendo el Presidente en su despacho del tercer piso. Le visitaron los Secretarios de Comunicaciones, Agricultura, Sanidad y Gobernación. También despachó con el de la Presidencia.

SIN LUGAR

Entre otros recursos, han sido declarados sin lugar el interpuesto por Manuel Alvarez del Real contra la «Cuban Telephone Co.» El presentado por Oscar Edreira a nombre de la señora Tomasa Betancourt sobre pensiones.

RECURSO INTERPUESTO

El señor Manuel Alonso Ampudia ha establecido recurso contra la resolución por la cual se le desestima el derecho de usar la marca El Rosario en queso y mantequilla.

EL JEFE DE LA JUDICIAL

Cuando salía de Palacio el señor Alfonso L. Fors, Jefe de la Judicial, dijo tener la pista del crimen de Rachel Keigerts.

REGLAMENTO APROBADO

Ayer firmó el Jefe del Estado el reglamento del acueducto de la villa de Güines.

A SANTIAGO DE LAS VEGAS

Cerca de las diez y media de la mañana, el Presidente se dirigió en unión de sus ayudantes y del capitán Rodríguez Batista a su finca de Santiago de las Vegas, donde disfrutó el resto del día, descansando.

EL HOMENAJE A JUAN ZORRILLA DE SAN MARTIN

Tuvo lugar ayer tarde en los salones del Lyceum. El doctor Fernández Medina hizo el elogio

En los salones de la femenina sociedad de Calzada y A—nos referimos al Lyceum—tuvo efecto ayer el homenaje al gran poeta uruguayo, recientemente fallecido, Juan Zorrilla de San Martín.

Horas de la tarde. Distinguida concurrencia. Bellas mujeres. Escritores. Artistas.

Poco más de las cinco y media, la señora Mery Caballero de Ichaso, presidenta del Lyceum, abrió el acto, teniendo a su derecha al Excelentísimo señor ministro del Uruguay, doctor Benjamín Fernández Medina.

Bellas y breves palabras las de la distinguida presidenta ofreciendo el homenaje.

Dijo:

Se cumple hoy dos meses de la muerte del gran poeta uruguayo Juan Zorrilla San Martín. Con este acto rinde homenaje el Lyceum a la memoria del preclaro hombre de letras, cuya desaparición ha causado una de las bajas más sensibles que ha sufrido últimamente la literatura hispanoamericana.

Ha tenido, casi siempre, el Lyceum la suerte de poder mantenerse alerta a todo suceso de resonancia en los ámbitos de la cultura universal. Se debe ello principalmente a la espontánea y generosa cooperación que le han prestado no sólo nuestros intelectuales, sino también los extranjeros que de visita en La Habana se encariñan con nuestra obra. Así hemos podido recientemente celebrar, con el debido rigor, el centenario de Hegel. En esa ocasión el doctor Antonio Sánchez de Bustamante y Montoro, uno de los valores más ciertos de nuestra juventud intelectual, nos leyó un serio ensayo sobre el filósofo alemán. Y así, en el acto de esta tarde, el doctor Benjamín Fernández Medina, gran figura de la intelectualidad uruguaya, cuya palabra bella y sabia ya conocemos por las conferencias que sobre su país nos dictó el mes pasado, nos hablará de la vida y la obra de Juan Zorrilla San Martín.

Nadie con más autoridad que el señor Fernández Medina para hablarnos del autor de «Tabaré», no sólo por el fervor que siente por las cosas y los hombres de su tierra, sino por su agudo sentido crítico y su depurada sensibilidad artística, puestos siempre al servicio del conocimiento y la exaltación de los valores hispanoamericanos.

Después de la conferencia del doctor Fernández Medina, la señora Agueda Azcárate de Durán—fuerte temperamento de artista—nos leerá algunas poesías de Zorrilla San Martín. El doctor Benjamín Fernández Medina tiene la palabra:

Luego el doctor, Fernández Medina leyó su interesante trabajo sobre la vida y obras del poeta.

Desde el nacimiento de Zorrilla de San Martín en 1855 hasta su muerte en Montevideo en octubre pasado, la palabra del ministro fué tejiendo el más bello y amable panorama crítico-histórico.

Enjuició todos sus libros, comentó su obra en lo que tenía de universal y local, y fué deteniéndose en el proceso de su biografía haciendo anotaciones admirables.

En la imposibilidad de seguirlo, invitamos al señor Fernández y Medina a que en breve sus cuartillas sean recogidas en folleto. Bien lo merecen.

La Sra. de Durán

A continuación la señora Agueda Azcárate de Durán recitó composiciones del poeta desaparecido. Atinada la selección, como primoroso el decir.

La concurrencia largo rato aplaudió conmovida.

Bello y dulce acto en homenaje al Ercilla de los tiempos actuales.

2 CONDENADOS POR MALTRATAR A UNA NIÑITA

La arrojaban desnuda dentro de un platanal para que se la comieran las hormigas

El juez correccional de Artemisa ha condenado a 330 días de arresto al joven Ciro Véliz Camejo, de la raza blanca, de veinte años de edad, soltero, del comercio y vecino de Villa Reconcentrados número 6, y a treinta días de arresto a Julia Sánchez Cruz, de la raza blanca, soltera, de 24 años de edad, natural de Los Palacios y del propio domicilio que el primero, por habérseles comprobado distintos delitos cometidos en la persona de una niña nombrada María Ramos.

Según copia del acta remitida al director de Beneficencia por el citado Juzgado Correccional, solicitando la reclusión en la Casa de Beneficencia y Maternidad de la Habana de la menor María Ramos, los soldados de la Guardia Rural Pedro CuetoAmador y Salutiano Morales Camejo, denunciaron que Ciro Véliz y Julia Sánchez, en horas de la madrugada arrojaban desnuda a la pequeña María en un platanal, sobre un hormiguero, y por la mañana la colocaban bajo el chorro de agua de una pila.

Además, en el momento de ser reconocida por los médicos forenses la niña María presentaba en los bracitos cicatrices de quemaduras, al parecer hechas con instrumentos candentes.

Como testigos en este ruidoso juicio acaecido en Artemisa figuraron el teniente del Ejército Nacional Enrique Díez Díaz y los vecinos Eladio Veitia Sánchez, Cecilia Aguilera Muro, María Ventura Montesino, Dominga Pujol Díaz, Cándido Reimond, declarando en contra de los acusados.

En el momento del juicio se presentó ante el Juzgado el señor Hilario Véliz León, hermano del acusado Ciro, solicitando que éste fuera observado, por tener sus facultades mentales en mal estado.

El doctor del Pino, director de Beneficencia, recluyó en la Casa de Beneficencia y Maternidad a la niña María Ramos.

ANUNCIESE EN EL Diario de la Marina

Yo Enseño a Ud. en Casa Para Obtener Un Empleo de Grandes Ganancias

GRATIS Sin Costo Adicional

Incluso Dibujo Aeronautico

Equipo Completo de Dibujo

Hay empleos para Dibujantes en las industrias Automovilística, de Electricidad, Aviación, Radio, Construcción de Edificios, etc. Yo enseño a Ud. el Dibujo Comercial en su casa, durante su tiempo libre, por medio de mi nuevo e interesante método. No necesita Ud. experiencia previa, o educación especial. También enseño la manera de ganar dinero adicional mientras aprende.

Envie el cupón inmediatamente para recibir mi nuevo libro GRATIS "Sus Oportunidades como Dibujante Comercial" Obre Ud. Hoy Mismo.

Un juego fino y completo de instrumentos de dibujo en elegante estuche, mesa especial para dibujo y valioso equipo para dibujar, se incluyen en mi Curso de Estudios a Domicilio.

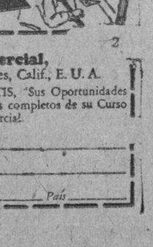

GRATIS
Este Libro Ilustrado

ELMER GREY, Presidente,
Instituto de Dibujo Comercial,
1031 South Broadway, Los Angeles, Calif., E. U. A.
Sírvase Ud. enviarme su libro GRATIS, "Sus Oportunidades como Dibujante Comercial" y detalles completos de su Curso Práctico a Domicilio de Dibujo Comercial.

Nombre _____
Domicilio _____
Ciudad _____ Edo. o Prov. _____ País _____

EL GOBIERNO DE LAS MUJERES

ULTIMA OBRA DEL INSIGNE ARMANDO PALACIO VALDES

Ensayo histórico de política femenina y juicio crítico de las grandezas psicológicas del carácter femenino en todas sus manifestaciones y especialmente en la política, estudiando los reinados de las diversas mujeres, que hasta hoy han gobernado. Para dar una idea completa del valor histórico y literario de este nuevo libro, copiaremos los títulos de los capítulos, que son, como sigue: Isabel I. de Castilla, María de Molina, Isabel I. de Inglaterra, Margarita de Austria, Cristina de Suecia, Las zarinas, Catalina, Catalina II de Rusia, Ma. Teresa de Austria, la Reina Victoria y Ls Cristins.—Precio del ejemplar en 8o. a la rústica. $1.00

ACABA DE PUBLICARSE «AVIACION Y MECANICA» MANUAL DEL PILOTO COMERCIAL
Por el Capitán M. Torres Menier y el Dr. F. Prieto F.

Contiene; Reglamentación aérea de Cuba. Tránsito aéreo, Montaje y alineamiento de aeroplanos. Motores de aviación, localización de fallos y reparaciones de emergencias. Auxiliares del piloto. Instrumentos navegación aérea, Meteorología, Aeropuertos y Campos de aterrizaje de Cuba, con sus planos y descripción de cada uno. Contiene 68 grabados. Precio del ejemplar en 4o. a la rústica.. $1.20

OTRAS NOVEDADES

CAMPOY IBAÑEZ (Antonio).— El Amor y La Patología. Estudio psicológico. Prólogo del Dr. Gregoruo Marañón. Madrid. 1 tomo rústica ..... $ 1.20
CONDE-PELAYO (Volney).— Artículos Marxistas. Vida y teorías de Marx. Madrid. 1 tomo en 8o. a la rústica .. „ 0.80
SMALL (JAMES).— El Secreto de la Vida de las Plantas. Doce luminosos capítulos sobre la Botánica moderna. Obra elemental para todo el mundo. Barcelona. 1 tomo en 8o. mayor a la rústica ..... „ 0.80
BARCIA TRELLES (Camilo).— Doctrina de Monroe y Cooperación Internacional. Estudios políticos. Madrid. 1 grueso tomo en 8o. mayor a la rústica.. ..... $ 2.00
BENOIST (Charles).— Cánovas del Castillo. Biografía. Madrid. 1 tomo en 4o. a la rústica ..... „ 2.00
CARCANO (Ramón J).—Juan Facundo Quiroga. Simulación, infidencia y trajedia. Páginas de historia argentina. Buenos Aires. 1 tomo en 8o. mayor a la rústica ..... „ 2.50
VILLA URRUTIA (Marqués de).— Fernando VII Rey Absoluto. La Ominosa Decada de 1823 a 1833. Madrid. 1 tomo en 4o. a la rústica ..... „ 1.60
VILLA URRUTIA (Marqués de).—Fernan Núñez Embajador. Con 5 retratos Madrid. 1 tomo en 4o. a la rústica .. „ 1.60
SAINZ DE LA PEÑA (Dulce María).— Moral Infantil en Máximas y Fábulas.—Un texto sencillo de moral, adaptado a las inteligencias de los niños y expuesto en verso, rítimico y facil que hace agradable la lectura. Tanto por el interés de los temas que se exponen, como por su brillante exposición, es la obra más notable en su clase. Habana 1931. 1 tomo en 8o. a la rústica ..... „ 0.75
UNAMUNO (Miguel de).— La Agonía del Cristianismo. Madrid en 8o. a la rústica. ..... „ 1.00
JARNES (Benjamín).— Sor Patrocinio, La Monja de las Llagas. Madrid. 1 tomo en 8o. a la rústica.. ..... „ 1.00
RAMOON Y CAJAL (S).— ¿Hombre Artificial? Páginas literarias y científicas Madrid. 1 tomo en 8o. a la rústica „ 1.00
HESSE (HERMANN).— El Lobo Estepario. Novela. 1 tomo rústica ..... „ 1.20
ARCONADA (César M.)—Tres Cómicos de Cine. Clara Bow, Charles Chaplin y Harold Lloyd. Sus vidas. Madrid. 1 tomo en 8o. a la rústica ..... „ 1.20

Todos estos libros se remiten franco de portes

LA MODERNA POESIA
Obispo 135. — Apartado 605. —Teléfono A-1171.— Habana.

CERVANTES
Galiano 62. — Apartado 1115. — Teléfono A-4958. —Habana.

M.E.C.D. 2016

ANGELICA DE LA TORRE DE DAMBORENEA EN LA PROXIMA HORA 'MAJESTIC'

ADRIAN ELORZA, celebrado tenor que toma parte todos los viernes por la noche, de nueve a diez, en los programas de la emisora CMBC

El próximo miércoles ofrecerá la Hora «Majestic» un magnífico programa que será trasmitido, como de costumbre, desde la emisora CMK (730 Kilociclos), de 9 a 10 de la noche.

Como figura principal de esta audición, se ha elegido a la notabilísima soprano señora Angelita de la Torre de Danborenea, de extraordinarias facultades vocales, y delicado temperamento artístico.

La señora Damborenea interpretará escogidas romanzas de ópera, en las que halla siempre brillante oportunidad para hacer derroche de sus facultades.

También tomará parte en la audición Majestic, la Orquesta de igual nombre, organizada y dirigida por el maestro Andraca

Véase más RADIO en la Pag. 24

LUISA MARIA MORALES, famosa soprano cubana, de grandes facultades artísticas, que ha conquistado brillantes triunfos durante su actuación en los últimos conciertos ofrecidos por la «Crosly» desde la emisora CMBY

UN GRAN PROGRAMA TRASMITIRA EL CONJUNTO "MEMPHIS" EL JUEVES PROXIMO, DESDE LA EMISORA C M W

Esta Audición Será Ofrecida Bajo los Auspicios del DIARIO DE LA MARINA

La selecta audiencia de radio sigue con gran interés los programas que cada segundo jueves de mes ofrece el Conjunto «Memphis», organizado y dirigido por la distinguida y bella dama Blanquita Fernández de Castro de Jardines, del que forman parte las elegantes damas Nandita San guily de Nogueira, Diana Marde, Conchita Valdivia de Santo Tomás, y otras conocidas figuras de nuestro mundo artístico y musical.

Hé aquí los detalles de la próxima audición, que será el jueves 10, a las nueve de la noche, desde la estación C.M.W. (588 kilociclos) y en la que Rosario Sansores y la notable soprano Elisa Vázquez, además de la orques «Memphis»:

1 Liebestreud, de Kreisler. Orquesta «Mempris».

2 Habanera de la ópera «Carmen», cantada por Elisa Vázquez.

3 Recitación de dos poesías, por Rosario Sansores, poetisa.

4 Vals de Chopin, piano, Nandita Sanguily doe Nogueira y orquesta Memphis.

5 Lisonjera, de Chaminade, solo de piano (a petición) por Blanquita Fernández de Castro de Jardines.

6 Homuroske, de Vorak, orquesta Memphis.

7 Strende la Vampa, del «Trovador»», por Elisa Vázquez.

8 Recitaciones de dos poesías, por el poeta Luis Alvarez Pastor.

9 Scarf, Dance de Chaminade, piano por NanditaSanguily de Nogueira y orquesta Memphis.

10 O mio Fernando, de «Favorita», por Elisa Vázquez.

11 Andante del Concierto de Herz, piano, Blanquita Fernández de Castro de Jardines y orquesta Memphis.

12 Recitación, por Luis Alvarez Pastor.

13 Vals de Chaminada. Orquesta Memphis.

14 Recitación, por Rosario Sansores.

15 Bolero de Moskowosky, orques ta Memphis.

Reparación de Aparatos de Radio de Todas Marcas

Taller de Reparaciones de la Casa Edison.
Precios Reducidos y Trabajos Garantizados.
REINA NUMERO 42. TELF. A-9276. HABANA

NUESTROS PROGRAMAS LOCALES DE RADIO

EL CONCIERTO SEMANAL BAYER

Muy agradablemente impresionados hémos quedado al escuchar casualmente el pasado lunes, por la Estación C M W, la Hora de Radio Bayer. Muy bien la orquesta, muy bien los cantantes. Estamos seguros que tras sus «nombres de pluma» Marietta del Rey y Guillermo Adriani se ocultan dos de nuestros mejores artistas de Radio. Y la organización del programa merece especial comentario. La creación de los tipos de Don Pancho y Don Caifás no pueden ser nada más original. Desde su presentación con el gracioso tema de Mr. Galagher y Mr. Shean los tales Don Pancho y Don Caifás ya caen bien. Y sus diálogos, nada largos, pero sí llenos de pequeños chistes, vienen a convertir en diversión la usual monotonía de los anuncios de los números por el anunciador.

La presentación del programa en general es muy interesante, habiendo notado que se ha cuidado de com placer todos los gustos de una manera discreta. Oímos piezas bailables americanas, canciones mexicanas, criollas, romanzas y llegamos a números de ópera sin que nos diésemos cuenta de la transición.

Vale la pena oir los los conciertos Bayer de los lunes, y así lo haremos y ojalá que estas breves frases de crítica animen a los patrocinadores del programa a mantenerlo por mucho tiempo con el mismo cuidado y dirección. Programas buenos y amenos es lo que necesita el Radio en Cuba.

LO QUE UD. BUSCABA

Un taller de Reparaciones de Radios montado a la moderna y servido por un Ingeniero experto en todos los circuitos. Si su radio no funciona correctamente llame por el teléfono A-3262 y recibirá un servicio rápido, eficiente y económico.

BARRIE. O-REILLY 57. HABANA

HORARIO DE CLASES EN EL RADIO CLUB DE CUBA

Clases.	Profesor	Dias	Horas.
Radio y Electricidad:	Sr. A. de los Santos.	Lunes y Jueves.	9 a 10 p.m.
Radiotelegrafía	Sr. Héctor Zayas Bazán.		
„	Sr. Gustavo Rodríguez.		
„	Sr. E. Santos.	Martes y Viernes.	8 a 10 p.m.
Inglés	Mr. A. Strang.	Miércoles y Sábado.	9 a 10 p.m.

JUNTA DIRECTIVA, MAÑANA, EN EL RADIO CLUB DE CUBA

CONVOCATORIA

Señores directivos:

De orden del señor presidente tengo el gusto de citar a ustedes para la junta directiva que se verificará mañana, lunes 7 de diciembre, a las nueve de la noche, en el local social, Genios 23, altos.

Rogando la más puntual asistencia, queda de ustedes,

Atentamente,

Mario Comellas,
Secretario p. s. r.

ROBARON EN EL «RADIO CLUB DE CUBA»

El Secretario del Radio Club de Cuba, señor Mario Comellas denunció ante la Sección de Expertos, de un robo realizado en dicha Sociedad, en la semana que acaba de pasar.

Los ladrones violentaron la puerta, y sustrajeron tres metros marca «Jewell» instalados en la planta Radiotelegráfica, y los cuales tienen las siguientes caracteristicas:

Un amperimetro de antenas (Thermino) de 0 a 2 No. 13571.

Un miliamperimetro de 0 a 200 número 67527

Un volmetro CA de 0 a 15 numero 47772.

Recientemente, en la emisora del «Diario de la Marina» realizaron un robo parecido por lo que se observa que personas conocedoras del valor de esos metros de precisión, están sustrayéndolos.

En nombre de la Junta Directiva del Radio Club de Cuba, rogamos a los miembros de la Sección de Expertos el mayor celo posible en el descubrimiento de este hecho.

LA ESTACION CMGI DE COLON TRASMITIRA MANANA UN PROGRAMA CONMEMORATIVO

Los propietarios de la emisora C.M.G.I., de olón, identificados con el sentir del pueblo cubano, han aceptado gustosos la solicitud de la Asociación de la Prensa de aquella localidad para trasmitir un programa especial, mañana, lunes, 7 de Diciembre dia en el que conmemora la Patria la fecha de todos sus mártires.

Hé aqui el programa combinado y que podrá sintonizarse en 1094 kilociclos a las 9 y 30 a.m.

Primera Parte

1 Himno Nacional.

2 «7 de Diciembre» recitación por la señorita Estela Sabines.

3 El Dr. Diego Barreto, en nombre de los maestros colombinos.

«Serenata», (de Pierné) violin y piano, por la señora Ondina Gonzalez de Cabrera y el señor Carlos Timor Soto.

5 Dionisio Lucilo Quesada, Presidente del Comité Pro Busto Maceo.

6 El Dr. López de Vivigo, a nombre de las sociedades locales.

Segunda Parte

1 Himno Invasor.

2 Poema a Cuba (J. M. Béjar) por el señor Marcos Garcia.

3 El señor JJ. M. Orozco, en representación de la Asociación de la Prensa.

4 «Ave María» (Gounoud) flauta, violin y piano, por la señora González de Cabrera y los señores Timor Soto.

5 El doctor José Manuel Gutiérrez, Alcalde Municipal, hará el resumen.

6 Himno Nacional.

EL CORO SISTINE DE ROMA SERA RETRASMITIDO POR LA NBC EN LA NOCHE DEL 24 DE DIC.

El día 24 de diciembre, vispera de Navidad, a las 9 y 30 de la noche, será retrasmitido en los Estados Unidos por la WEAF y su cadena de emisoras, un servicio religioso cantado por el coro denominado Coro Sistine, que al través de los siglos mantuvo el privilegio exclusivo de tomar parte en todas las solemnidades eclesiásticas en la que oficiará Su Santidad el Papa.

La trasmisión será desde Roma y estará a cargo y bajo la dirección de Monseñor Antonio Rella, quien confeccionó el siguiente programa:

1.—Dies Sanctificatus. — Palestrina.
2.—O Magnum Misterium. — Vittoria.
3.—Adeste Fideles. — Anonnymous.
4.—Cantate Domino. — Perosi.
5.—Ave María — Vittoria.
6.—Laudate. — Palestrina.

BOMBAY CON 31.10.

Comunican de Bombay que la emisora de onda corta de aquella ciudad, que venía trabajando con 49 metros, no se la podr áoir más que en 31,10. Esta es otra emisora que busca mejor emplazamiento en el éter, al lado de la P. C. J. Philips.

LA HORA CATOLICA POR EL PADRE DIEGO SE TRASMITIRA EN ONDAS CORTAS Y LARGAS, POR LAS ESTACIONES CMDC Y CMBI

La Hora atólica, fundada y dirigida en Cuba por nuestro compañero Presbítero Ramón de Diego, no se trasmitirá en lo adelante desde la C. M. K. del Hotel Plaza, cuyo Micrófono la perifoneo durante diez y ocho meses. A partir del domingo 6 de Diciembre, la «Hora Católica» se radiará por la C. M. D. C de la International Broadcasting Company of Cuba, en Miramar. Hora de transmisión: 4.30 p.m.

Este cambio de radiotransmision obedece, entre otras razones, al vivísimo deseo alentado meses ha por el Padre Diego de ensanchar más y más los benéficos influjos religioso-sociales de su mteritisima obra, hoy tan popular y tan elogiada por católicos y no católicos: finalidad ampliamente lograda al transmitirse la «Hora atólica» por la C. M. D. C. y C. M. C. I. de la «International Broadcasting», de Miramar.

La C. M. D. C. es la única emisora de radio en Cuba que transmite diariamente en onda corta. Merced a esa onda corta C. M. C. I. la «Hora Católica», después de ser oioda en Cuba será perifoneada, para los Estados Unidos y Centro América, en todos los cuales paises se oirán perfectamente los interesantes programas de dicha transmision Católica, que es verdaderamente popular.

Además, la «nternational Broadcasting» con sus cadenas de estaciones asociadas trasmitirá (a partir del 6 de Diciembre) por medio de su onda corta en toda la República y como intercambio con la «Hora Católica» de Cuba, la «Catholic Hour» de los Estados Unidos.

Así se completarán las dos Horas atólicas, la cubana y la americana.

La C. M. D. C. dle la «International Broadcasting» en Miramar, se sintoniza en los kilociclos. Ténganlo en cuenta los infinitos simpatizadores de la «Hora Católica» del Padre Diego; a quien felicitamos, lo mismo que a sus colaboradores, por este indiscutible triunfo en su obra religiosa y social.

PREMIOS PARA LOS RADIOYENTES ULTIMAMENTE INSCRITOS

El creciente interés por la radio se traduce en un continuo aumento del número de radioyentes austriacos. Es de esperar que en el curso de poco tiempo el número de radioyentes ascenderá a 275.000 en la Baja Austria y Burgerland a 40.000 en Stiria, a 30.000 en la Alta Austria en el Tirol y Vorallerg a 14.000, en Salzburgo a 10.000 y en Carintia a 9.00.

La Ravag regalará un reloj de marca a aquellos radioyentes que lleguen a completar estas cifras.

Barco a la vista...

Señala el semáforo del morro....

CROSLEY

1932

Arriba a puerto el barco que nos trae el precioso cargamento de Radios CROSLEY, Modelos de 1932.

No nos aventuramos al asegurar que se trata de una revelación en la Industria del Radio.

PRONTO A LA VENTA
EL NUEVO CROSLEY
En la próxima semana.
Lo avisaremos oportunamemte.

la Casa Grande

Agente en Matanzas: A. L. García, Milanés y Ayuntamiento

MAJESTIC

Exploró el MUNDO
En busca de perfeccionamientos
para sus
NUEVOS RADIOS 1932

MODELO 151
$65.00
A plazos - con moderado cargo de intereses - $15.00 primer pago. $5.00 mensuales.

MODELO 253
$145.00
A plazos - con moderado cargo de intereses - $30.00 primer pago. $11.50 mensuales

MODELO 251
$115.00
A plazos - con moderado cargo de intereses - $25.00 primer pago. $9.00 mensuales.

y Halló:

En Inglaterra:
La "Doble Detección"

En el Museo de South Kensington, Londres, se exhibe el "Receptor de Radio Perfecto", diseñado por dos notables Ingenieros Ingleses. Su principal característica es el empleo de dos Detectores trabajando en "push-pull". Los Técnicos de Radio saben que los Receptores actuales NO reproducen toda la gama musial, debido a la Detección sencilla. La Doble Detección, tal como la han desarrollado los Ingenieros Ingleses, hace que los sonidos se reproduzcan sin ninguna limitación, a través del Receptor, exactamente como son emitidos ante el Micrófono. Y este revolucionario descubrimiento es tan perceptible, tan destacado, que Vd. lo apreciará al instante—sin que necesite hacer comparaciones.

En Alemania:
El "Tubo Blindado"

Mediante un procedimiento enteramente nuevo, hallado en Alemania, el cual permite adherir un baño o capa de metal a la superficie exterior del Tubo, los Ingenieros MAJESTIC han realizado el milagro de lograr un rendimiento mucho más eficiente a ese elemento vital del Radio, mejorando de modo notable la diafanidad del tono y la Selectividad y sensibilidad del Receptor

En Norte América:
El "Circuito Modulado"

Desarrollado por los célebres Laboratorios Hazeltine, perfeccionado y adaptado por los Ingenieros MAJESTIC, este nuevo Circuito Superheterodino ha permitido realizar lo que parecía irrealizable: La producción de un tipo de Receptor con notables adelantos sobre el más alto nivel de perfeccionamiento alcanzado hasta el día, que puede ofrecerse por cifras sin paralelo en el Mercado de Radios... Algo que, una vez más, confirma el Lema:

"USTED NO PUEDE HALLAR UN RADIO TAN BUENO A NINGUN PRECIO..."

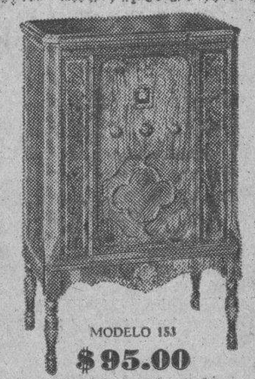

MODELO 153
$95.00
A plazos - con moderado cargo de intereses - $20.00 primer pago. $7.50 mensuales.

MODELO 351
$240.00
Dos bocinas

MODELO 353
$395.00
Combinación Radio-Fonógrafo. Cambio automático de discos.
Dos bocinas.

MODELO 155
$165.00
Combinación Radio-Fonógrafo. (Gabinete igual al Radio Modelo 153 ilustrado arriba)

TODOS SUPERHETERODINOS

Majestic

Todos los Miércoles de 9 a 10 p. m. sintonice la "Hora Majestic" desde la Estación C. M. K., Hotel Plaza

O'Reilly 61, Habana GIRALT Telf. A-8467 - M-8897

PODEROSO MONARCA DEL AIRE

NOVEDADES SENSACIONALES EN EL MAJESTIC 1932

El secreto que tan cuidadosamente se ha guardado durante largas semanas con relación al nuevo Radio Majestic y sobre el cual tantos y tan abundantes rumores se han esparcido rápidamente en los círculos Radiófilos, ha quedado revelado al presentarse esta semana la línea completa de ocho modelos con nuevas características que bien se pueden calificar de sensacionales.

Se destaca en primer lugar el uso de un nuevo tubo, nunca visto hasta ahora en América, cuyo cristal se haya cubierto con una capa espesa de metal sólido aplicada a la superficie exterior. En esta forma, cada tubo lleva su propio «blindaje», aliminando la necesidad de las cubiertas redondas perforadas u otra forma de compartimentos metálicos de protección en el chassis. Esta capa de metal, según se asegura, también aumenta considerablemente la eficiencia del propio tubo, y especialmente el «multi-mu» y el «Sereen-grid», blindados en tal forma, mejoran de modo notable la diafanidad, selectividad y sensibilidad del receptor.

Tanto la idea como el método de aplicación son de origen alemán.

Investigando más en los laboratorios y en el campo de la ciencia de Europa, los Ingenieros de Majestic descubrieron e inspeccionaron un maravilloso receptor que se encuentra en el Museo de Ciencias de Londres y que se conoce como el «Receptor de Calidad Perfecto», desarrollado por dos científicos de Radio Ingleses con el objeto de obtener la más perfecta reproducción de la música trasmitida por Radio que hasta el presente haya sido posible. Aparte del extraordinario cuidado que denotaba su diseño y construcción, su principal característica parecía consistir en el uso de dos detectores en vez de la práctica usual de emplear solo uno. Adaptando este descubrimiento a los tubos y métodos Americanos, Majestic presenta esta característica en varios de sus modelos nuevos.

En colaboración con los laboratorios Hazeltine, originadores hace algunos años del famoso circuito neutrodino, los diseñadores de la Grigby-Grunow han desarrollado una nueva y exclusiva mejora en el circuito superhterodino, conocido por mucho tiempo como el mejor que un fabricante pudiera usar, el cual se ha llamado circuito «modulado».

La nueva línea Majestic, decididamente, refleja los mayores progresos alcanzados por el arte del Radio hasta el momento presente y los precios más bajos que jamás se creyeron posibles.

30% de Descuento

en todos los receptores de la famosa marca

"PHILIPS"

SOLO DURANTE ESTE MES

¿Por qué gastar el doble para un aparato muy inferior, cuando usted con dinero en sus manos puede conseguir en la «PHILIPS» un magnífico receptor por un precio que no admite competencia?

En toda la Isla de Cuba los receptores «PHILIPS» están reconocidos por su reproducción fielísima, alcance y selectividad. Recuérdese que solo los receptores «PHILIPS» están equipados con bombillos «MINIWAT» y «PENTODO».

PHILIPS S. E. T.
EMPEDRADO Y AGUIAR
Teléfono M-2560

DIAZ Y FRANCO
NEPTUNO NUMERO 121
Teléfono A-2847

M.E.C.D. 2016

CONTROL MAGICO
Buick

INTENCIONES MONARQUICAS DE PILSUDSKI

Como es lituano nativo, si se coronara rey habría relaciones más cordiales

VARSOVIA, Polonia, diciembre 5. (AP) En toda Polonia se hacen comentarios acerca de las revelaciones que se hicieron en Brest Litovsk durante el juicio oral contra once diputados y exdiputados, según las cuales el Mariscal Pilsudski intentó instaurar la monarquía en este país.

Circulan rumores referentes a que el Mariscal pudiera proclamarse Rey. Los comentadores dicen que, como es lituano de nacimiento, las relaciones con Lituania mejorarían si se coronara.

También se dice que el Príncipe Nicolás de Rumania, que se halla distanciado del Rey Carol por su matrimonio con Jana Lucía Deletj, sería un buen esposo para la hija del Mariscal Pilsudski, Wanda, que tiene ahora catorce años de edad.

El periódico «Gloss Paranny» de Lodz llena toda la primera página con los comentarios sobre el particular se hacen.

Mientras tanto el exprimer ministro Walery Slavek dijo que las declaraciones que le atribuyó el senador Boleslan Motz acerca de las detenciones del Mariscal Pilsudski de instaurar la monarquía para consolidar el país y destruir la oposición, carecen de fundamento.

SEIS BANDIDOS HAN SIDO AHORCADOS AYER EN MAHOMMERAN, IRAK

MAHOMMERAN, Ira, diciembre 5 AP.—Seis bandidos acusados de haber dado muerte a dos mujeres y al chauffeur que conducía el automóvil en que viajaban, durante un asalto en el camino de Ahwaz, fueron ejecutados hoy, quedando colgados los cadáveres en el exterior de la Casa de Gobierno como medida de ejemplaridad.

OPERACIONES DE CAMBIO Y GIROS POR CABLE SE PROHIBEN EN URUGUAY

MONTEVIDEO, diciembre 5. AP.—Todas las operaciones con los cambios extranjeros y los giros por cable o a la vista han sido prohibidas por una orden del Banco de la República, dada ayer, y la cual será efectiva el 7 de diciembre.

A los residentes uruguayos que se dirijan al exterior, solamente se les permitirá llevar 200 pesos (menos de cien dólares).

LA ASOCIACION DE DETALLISTAS HA CELEBRADO JTA. DIRECTIVA

Ratificada la invitación al Centro de Detallistas para la constitución del Gobierno Provisional de ambas entidades

Con la asistencia de la casi totalidad de sus componentes, celebró sesiones ordinaria y extraordinaria la Junta Directiva de la Asociación de Detallistas de la Habana, en su local social calle de Chacón 25, presidiendo el señor Francisco Moscoso y actuando de secretario el señor José Pérez.

Constituída la Junta, se dió lectura a la convocatoria para ambas sesiones, la que fué aprobada, siendo el objeto de la extraordinaria dar a conocer una carta del Centro de Detallistas donde manifiesta que no accede a la constitución del Consejo y Gobierno Provisionales, a que había sido invitado por la Asociación en escrito de 23 de noviembre último, en vista de haberse aprobado la unión de ambas sociedades, mientras la Asociación no tome resolución sobre dos condiciones que no farman parte de las bases aprobadas por la Comisión Conjunta y por las Juntas Directivas y Generales de las dos Colectividades.

Después de una amplia deliberación, se acordó—por unanimidad—dirigir un escrito al Centro de Detallistas confirmando el enviado anteriormente y significándole que ratifica la invitación para constituir el Gobierno Provisional, de conformidad con las bases aprobadas.

La sesión ordinaria comenzó con la lectura del acta de la sesión anterior, que fué aprobada, así como los informes de Tesorería y Secretaría correspondientes a noviembre, el que muestra los numerosos servicios prestados a los asociados.

También fué aprobado el de la Comisión de Propaganda, así como las inscripciones de socios y contratos para anuncios en el Boletín Oficial.

La Comisión Mensual Permanente informó de sus trabajos, pasándose a designar a los señores José López Ríos, Ramón Menéndez y José R. López, para la del mes siguiente.

Igualmente quedaron aprobados los informes de la Comisión de Inteligencia Comercial en asuntos de asociados, celebrándose la actuación de sus miembros.

El señor presidente informó que una Comisión, de la que formó parte con los señores Benjamín López, vice presidente segundo; Jesús C. Portela, tesorero; los doctores Felipe Rivero y Ricardo Elizalde, del Departamento Legal y el representante a la Cámara doctor Antonio Bosch, visitó al secretario de Sanidad y Beneficencia para hacer entrega de una exposición solicitando la modificación de los Artículos 46 y 47 del Reglamento de Abasto de Leche, para que las cantinas de bebidas puedan continuar expendiendo la leche para el consumo inmediato, y las bodegas en la forma que lo venían haciendo, esto es, en los envases originales, conforme le son entregados por las vaquerías y plantas de pasteurizar; y que mientras se resuelva esta petición sean concedidos a los detallistas treinta días de prórroga, antes de poner en vigor las disposiciones del Decreto 1664, que modificó dicho Reglamento.

Leída la correspondencia, muy numerosa, recayó oportuno acuerdo y aprobación a las contestaciones.

En vista del éxito que ha obtenido la implantación de las libretas para las ventas al crédito y haberse agotado las que se habían impreso, la Junta acordó imprimir cantidad suficiente para repartir un ejemplar de ellas a cada uno de los asociados y poder complacer las demandas de otros que ya las utilizan.

La Junta conoció de la propaganda que vienen haciendo los señores Crusellas y Cía., para la organización del Concurso del Jabón Candado para el próximo año, y acordó hacer constar su disgusto por la forma del mismo, toda vez que dichos fabricantes no han cumplido la oferta que hicieron a los detallistas por medio de la Asociación, de no organizar más concursos en que éstos tengan que intervenir directamente, sucediendo esto en lo que respecta a las barras de jabón, por los compromisos que les acarrean y que no desconocen dichos industriales.

Se acordó pasar al Departamento Legal un prospecto y cupones de nueva creación, que son ofrecidos a los detallistas para repartirlos entre el público consumidor a cambio del pago de una cuota a determinada sociedad, para que dicho Departamento informe sobre la legalidad del plan, con el fin de evitar posibles perjuicios para los comerciantes.

CONSTITUIDA EN REGLA LA DELEGACION DE LA LIGA DE LAS REFORMAS ECONOMICAS

Se ha efectuado en Regla, convocada por la «Liga de Reformas Económicas y Administrativas», una importante reunión, a la cual asistieron numerosas personas simpatizadores de la misma.

El iniciador señor Raimundo Menocal, explicó al alcance de cada una de las bases de que consta el programa de la Liga, siendo aprobadas unánimemente.

Conformes todos los presentes en iniciar una campaña vigorosa tendiente a buscar el mayor número de adeptos a la nueva organización, cuyo programa entienden condensa las aspiraciones de la mayoría del pueblo cubano, que ansía una renovación purificadora en pos del bienestar de la Nación, se nombró una Comisión organizadora, compuesta por los señores Ernesto Gómez, Fernando Gnzález, Joaquín Machado, Francisco Sentí, Evelio Alvarez, Miguel Llinás, Miguel Alemán, Buenaventura Rodríguez, Manuel Ruíz, Angel López, Fernando Loredo y Arturo Madrazo, la cual a su vez, nombrará subcomisiones para explicar con lujo de detalles el objeto de esta organización que no es otra que renovar la mentalidad cubana, para el logro de encauzar al país por derroteros felices.

Habiéndose formado hace pocos días una Juventud Local, que preside el joven Joaquín Machado con programa que encierra infinidad con el de la Liga, se acordó nombrar una comisión que, inmediatamente, inicie gestiones tendientes a la fusión de ambas colectividades. Fueron designados, para ello, los señores Manuel Ruíz, Fernando González, Ernesto Gómez y Fernando Loredo.

La reunión convocada por la «Liga de Reformas Económicas y Administrativas» finalizó dentro del mayor entusiasmo.

LOS EE. UNIDOS Y EL GOBIERNO DEL SALVADOR

El reconocimiento depende de la elección de Presidente sin relación con el complot

WASHINGTON, diciembre 5. AP. Altos funcionarios del Departamento de Estado dijeron ayer que el reconocimiento del nuevo Gobierno del Salvador depende de la reorganización constitucional del país y de la elección de un presidente que no haya sido dirigente de la revolución del jueves.

Dichos funcionarios se refirieron al discurso que el Secretario Stimson pronunció en febrero último ante el Consejo de Relaciones Extranjeras, en Nueva York, y en el cual Mr. Stimson expresó que los Estados Unidos se adherían a la política desarrollada por el Secretario de Estado Hughes, negociador del tratado centro-americano de 1923, en el que se convino que no se reconocería ningún Gobierno que subiese al poder por medios no constitucionales.

La Legación salvadoreña en Washington fué informada hoy de que el Presidente Araujo ha establecido su gobierno en Santa Ana, la segunda ciudad de la República, y que la opinión pública repudia el golpe militar del jueves en San Salvador.

El Ministro Sr. Leiza dice que no es posible que el directorio militar que inició la revolución logre formar ni siquiera un gobierno de facto.

TURQUIA ESTA RESUELTA A REDUCIR BASTANTE LA IMPORTACION DEL CAFE

ISTAMBUL, Turquía, diciembre 5. AP.—Ayer se propuso al Parlamento turco la renuncia de la bebida nacional, el café, y parcialmente el sacrificio del plato nacional, el pilaf, como medio de reducir en quince millones de pesos anuales las importaciones de café cuyo grano no se produce en Turquía, y de arroz, cacao y azúcar.

Se espera que la ley será aprobada por la Cámara. La forma en que ha sido presentada modifica el reciente decreto restringiendo las importaciones turcas, de manera que beneficien las exportaciones norteamericanas, inglesas, francesas, alemanas e italianas.

EN EL BRASIL TRATAN DE CONVERTIR EL CAFE MALO EN COMBUSTIBLE

RIO DE JANEIRO, diciembre 5. AP.—El Consejo Nacional del Café solicitó ayer sugestiones para convertir en combustible el stock sobrante de café, con la esperanza de obtener rendimiento de los doce millones de sacos de café de baja calidad, de los que aún no se ha dispuesto.

Una cervecería de esta capital ha estado mezclando el café con creosota, alquitrán y otras sustancias, informando que el resultado es equivalente a carbón de segundo grado.

SUGESTIONES DE MR. BORAH A LOS DESEMPLEADOS

Manual de conducta para los mil manifestantes que se cree llegarán mañana a Washington

WASHINGTON, diciembre 5.—(AP)—El senador Borah, de Idaho, ha dado algunos consejos a las delegaciones de obreros sin trabajo que marcha hacia Washington.

Borah ha publicado una nota que equivale a un manual de conducta para los mil manifestantes que se espera lleguen el domingo a esta capital.

La delegación se propone ir al Capitolio el lunes, día en que se inaugura la legislatura, para presentar sus demandas.

Diciendo a Herbert Benjamín, representante de los desocupados, que los manifestantes tienen un «perfecto derecho a venir a la capital para hacer una petición al Gobierno» Borah reconoce la gravedad de la situación económica y dice «que se hará un esfuerzo para ayudar a los que carecen de medios para subsistir».

Un senador democrático aseguró también que los grupos que avanzan sobre la capital «tienen el derecho a venir a Washington».

Thomas de Oklahoma hizo esa declaración, agregando que las delegaciones deben ser tratadas con toda consideración.

«El hombre o mujer que quiera trabajar y no pueda hallar trabajo, dice Borah, debe conquistar la simpatía y consideración de todo el mundo».

Mientras las autoridades de policía adoptan precauciones.

A los manifestantes se les permitirá llevar banderas y letreros hasta los terrenos del Capitolio; pero si intentaran alterar el orden la policía hará uso de bombas lacrimógenas.

Las VEINTE CURAS Vegetales del ABATE HAMON

le ofrecen a Vd. la salud sin peligro para sus órganos sanos. Puede usted tomarlas con confianza; no producen trastornos ni aun tomándolas indebidamente.—Son los únicos medicamentos que pueden llamarse vegetales.—Preparadas en forma de mezcla de plantas, ofrecen ABSOLUTA GARANTIA de exclusión de tóxicos y estupefacientes.

No. 1.—Diabetes.
No. 2.—Albuminuria, nefritis.
No. 3.—Reuma, Gota, Ciática, Artritismo.
No. 4.—Anemia, Accidentes de la Edad de la Pubertad.
No. 5.—Expulsión de la Tenia.
No. 6.—Nervios, Epilepsia, Neurastenia.
No. 7.—Tos ferina.
No. 8.—Reglas Dolorosas, Supresión de las Reglas
No. 9.—Lombrices.
No. 10.—Diarrea, Enteritis, Colerina.
No. 11.—Obesidad, Parálisis, Papera, Arterioesclerosis.
No. 12.—Granos, Herpes, Vicios de la sangre.
No. 13.—Estómago, (enfermedades del).
No. 14.—Hemorroides, Varices, Congestiones, Flevitis, Hemorragias.
No. 15.—Tuberculosis, Bronquitis, Enfisemia, Tos, Asma, Catarros.
N. 16.—Corazón, Hígado, Riñones, Cólicos Hepáticos, Hidropesía.
No. 17.—Estreñimiento.
No. 18.—Ulceras del Estómago.
No. 19.—Ulceras varicosas, Eczemas, Llagas peligrosas.
No. 20.—Cura de estación, preventiva de las enfermedades.
Febricura.—Paludismo, Fiebres.

GRATIS el librito que demuestra la racionalidad del método inventado por el ABATE HAMON

Llene este Cupón y diríjalo al Representante en Cuba de los Laboratorios Botánicos y Marinos
Dr. P. Ramírez Ave. de S. Bolívar 141.-Habana
Nombre .....
Calle ..... No. .....
Pueblo ..... Provincia .....

Temas nuevos, ideas originales, cosas desconocidas. Es, en esencia, lo que será la formidable revista en Inglés que está editando la Empresa «Orbe», toda en rotograbado.

discovering havana

presentará al turista aspectos raros y desconocidos de Cuba, los cuales lo serán también ante los ojos de muchos cubanos.

discovering havana

con una extensa circulación en Norteamérica, brinda al anunciante la mejor oportunidad para multiplicar sus ventas.

Es ahora y no luego el momento de aprovechar las múltiples ventajas de este gran vehículo de propaganda y palpitante interés, próximo a entrar en prensa.

Discovering Havana

Si quiere alquilar su propiedad durante la Estación Invernal, anúnciese en DISCOVERING HAVANA. Es el anuncio más eficaz. Tenemos precios especiales para esa clase de propagandas. Visítenos o llame al teléfono A—6056.

Orbe

ANUNCIARSE EN ROTOGRABADO ES LLENAR LAS FORMULAS MODERNAS DE PUBLICIDAD

Servicio Confort Recreo!

El galeón medioeval que en épocas históricas dominaba los mares del Caribe, ha sido reemplazado, según las necesidades de la presente era, por modernas embarcaciones, preparadas para satisfacer todos los requisitos del más meticuloso viajero.

LA GRAN FLOTA BLANCA

con sus amplios y lujosos vapores, especialmente construídos para brindar al viajero el máximo confort, brinda también al *embarcador* un incomparable medio de transporte para sus mercancías.

GREAT WHITE FLEET SERVES THE AMERICAS

Entre la HABANA y NEW YORK

Ida solamente	Mínimo	$ 85.00
Ida y vuelta	"	130.00

Entre la HABANA y NEW ORLEANS

Ida solamente	Mínimo	$ 45.00
Ida y vuelta	"	75.00

VIAJE DE COMBINACION a los Estados Unidos, con escala en ciudades importantes, tales como Chicago, Washington, Cleveland, Detroit, etc. entrando por New York y regresando por ferrocarril vía New Orleans o vice-versa.

Boletines válidos por seis meses. . . . . $ 161.01

Por un pequeño aumento se ofrecen camarotes de lujo con baño privado.

UNITED FRUIT CO.
STEAMSHIP SERVICE

OFICINA GENERAL: Muelle de Sta. Clara Teléfono M-6978
OFICINA de PASAJES: Paseo de Martí 110-A Teléfono M-8268

M.E.C.D. 2016

¿Donde Deben Colocarse las Gomas Nuevas?

Si preguntamos a cualquier automovilista dónde deben colocarse las gomas nuevas de su coche, adelante o atrás, teniendo dos, se entiende, en uso, es posible que no nos sepa decir con exactitud de criterio su opinión.

Y en realidad es bien difícil resolverse a tomar una determinación por la variedad de ventajas que presenta el uso delantero o trasero de los forros nuevos.

Alguien nos decía recientemente: tengo dos forros nuevos que colocar en mi coche y mi intención es colocarlos adelante y los viejos atrás y sin embargo he escuchado diversas opiniones contrarias que me han dejado perplejo. ¿Le parece a Ud. que hago bien en colocarlos delante?

Antes de contestar lo hemos meditado bien, ya que el que se consulta estima que por tratarse de un redactor de una sección de automovilismo tiene la obligación de saber perfectamente lo que debe hacerse. Y en verdad... nuestra contestación ha dejado tan perplejo como al principio a nuestro interlocutor.

En efecto, le dijimos que por ser las ruedas traseras en las que se gastan más fácilmente los forros, en atención al esfuerzo que realizan, por lo general es allí donde se colocan preferentemente los forros nuevos reservando los forros con poco uso, para adelante. Así se llega a obtener en un momento dado que los forros se hayan gastado parejo.

Pero.... otros afirman con razón también que el factor seguridad exige que los forros nuevos se coloquen en las ruedas delanteras, para tener la seguridad de que es difícil que reviente una rueda delantera, lo que podría provocar a velocidades accidentes lamentables, no obstante hay que reconocer también que en la hora actual, es bien difícil que reviente un forro cuyas telas estén en buenas condiciones.

También puede existir otra consideración en favor de la colocación de los forros nuevos en las ruedas delanteras: las ruedas mal equilibradas producen un manejo desagradable y pueden ser la causa del shimmy en ciertos vehículos. Casi siempre las ruedas usadas tienen diferencias de peso y de desgaste por el uso desigual de la Banda de rodamiento, de donde resulta atendible la idea de colocar las gomas nuevas adelante.

Pero, tampoco podemos olvidar la importancia del trabajo de las ruedas traseras que son las que sufren los esfuerzos permanentes del motor y en especial de las frenadas.

Después de éstos comentarios, resolvimos aconsejar a nuestros curiosos automovilistas que coloque las ruedas donde mejor le parezca... No vaya a resultar que por culpa nuestra tenga un accidente y seamos moralmente responsables....

Los Motores se Descarbonizan Con Alcanfor

Es posible que pocos automovilistas sepan que el alcanfor, producto que se vende en forma comercial a muy bajo precio, es un precioso descarbonizante, muy en boga en Europa por los automovilistas económicos que no desean desembolsar grue sas sumas de dinero para obtener la limpieza interna de sus motores.

En efecto, el alcanfor se presta perfectamente para realizar durante la combustión interna del motor el servicio de limpieza a que aludimos, siempre que se use en la debida proporción.

Cuatro gramos de alcanfor por litro, son suficientes para desempeñar el trabajo, así es que llenando el tanque de gasolina o depositando en él sólo 10 litros y 40 gramos de alcanfor, que se disuelve rápidamente en el combustible, la descarbonización se realiza.

El período durante el cual es menester agregar alcanfor a la gasolina, depende únicamente de la cantidad de carbón que exista depositada en los cilindros. Sin embargo, creemos que es fácil advertir el estado del motor observando las bujías del mismo.

Siempre es aconsejabl continuar utilizando el alcanfro en menor cantidad, para evitar la formación del carbón. Un gramo por litro es suficiente para mantener limpio el motor, y sobre todo, esta ventaja no encarece mayormente el costo de la marcha por la baratura del producto.

Recordamos a nuestros lectores no equivocar el alcanfor con la gasolina naftalina que se vente también en las farmacias. Esta última, si bien no produce ningún efecto dañino a la máquina, no realiza ninguna función descarbonizante.

Este método que aconsejamos tiene una ventaja importante sobre otros productos que se venden en plaza para limpiar de carbón el interior de los cilindros. En efecto, realiza el trabajo poco a poco, destruyendo las capas de carbón que se forman paulatinamente a medida que se consume el combustible del tanque de gasolina y los otros tienen la propiedad de aflojar inmediatamente todo el carbón, que al ser expulsado hacia afuera, a menudo es aprisionado por las válvulas, las que comienzan a fallar o al asentar torcidas se tuercen.

Recomendamos a los automovilistas una prueba, en la forma que indicamos en la seguridad de que quedarán satisfechos del resultado.

Nueva Directiva del Gremio de Conductores de Automóviles de Santiago de Cuba

Hemos recibido una atenta comunicación del Gremio de Conductores de Automóviles de Santiago de Cuba, notificándonos la toma de posesión de la nueva Junta Directiva.

Componen dicha Junta Directiva los siguientes señores:

Sr Pablo Puente, que ocupa el cargo de Presidente; Enrique Arruñat, Vice-Presidente; Angel Lorenzo, Secretario; José Diéguez Vice-Secretario; José Labrador, Tesorero; Antonio Villalón, Vice-Tesorero; Saturnino Fernández, Secretario de Correspondencia; Manuel Fernández Rus, Vice-Secretario de Correspondencia.

Vocales: Manuel Ancomede; Manuel Cabrejas, Américo Vázquez, Manuel Real; Domingo Fernández, Vicente Arada; Antonio Novoa, Benigno y Tomás Samprieto.

Agradecemos mucho la atenta comunicación y mandamos con éstas sinceras líneas nuestro cordial saludo y deseos de éxitos a los miembros de la nueva Junta Directiva.

Su Excelencia el Ministro de Estado de Italia Sig. Dino Grandi, al pasar frente al edificio Woolworth de New York en el primero de los automóviles de una larga caravana que lo condujo al llegar de Washington, después de su entrevista con el Presidente Hoover.

Melones... Para Fabricar Autos

A primera vista ha de parecer ridículo pensar que con melones se pueden fabricar automóviles. Lo mismo que nosotros han pensado muchas personas al saber que Mr. Ford preparaba una enorme extensión de tierras en una de sus chacras para la siembra de melones destinados a la producción de automóviles.

El ilustre fabricante pensaba obtener de ellos la materia prima necesaria para algunos elementos de los vehículos que fabrica, y uno de los trabajadores que están al servicio de Mr. Ford contaba lo siguiente relativo a ésta inesperada experiencia:

Los viejos granjeros que vendieron sus tierras a Ford se pusieron a trabajar con él bajo una base de cinco dólares por día de ocho horas de trabajo y no pudieron ocultar cuando el fabricante ordenó la plantación de una enorme cantidad de semillas de melón.

Uno de ellos decía: Al principio nos intrigaba lo que Mr. Ford se proponía hacer pues creíamos difícil que pudieran comer tantos melones.

Los altos empleados de Mr. Ford guardaron durante todo el tiempo el mayor secreto referente a los motivos de este cultivo, hasta que un día Mr. Ford, al hacer una inspección de las grandes plantaciones emprendidas, dijo más o menos bajo, pero lo suficiente como para que yo lo escuchara: «Voy a apresurar este experimento en todo lo posible para determinar si todas las materias primas que entran en la construcción del automóvil pueden o no ser cultivadas en una chacra».

Esto me dió la clave del propósito y lo confirmé cuando escuchando los demás comentarios Mr. Ford decía que el mundo se encuentra agobiado de superproducción de productos alimenticios provenientes de chabras y que se proponía utilizar éste sobrante en la industria manufacturera.

Esos melones en manos de los químicos de Mr. Ford serían trocados en elementos de manufactura. Se extraería de ellos el alcohol destinado a preparar las pinturas, se obtendrían fertilizantes y además, con los residuos una especie de madera tan útil y barata como la que se usa actualmente en la fabricación de carrocerías, etc.

Mr. Ford ,ha dado pues, comienzo a su nueva aventura en la chacra de 3,000,000 de dólares, para determinar si los automóviles pueden ser «cultivados»... a la vez que investigar si puede demostrar que hay nuevos procesos más eficientes y eficientes y económicos que los actuales de la minería y de la fundición...

Nada ha de extrañarnos si dentro de poco se nos anuncia que las manzanas, las zanahorias y los plátanos entran en grande escala en la fabricación de vehículos a motor.

El Motor de Aviación Junkers "Jumo 4" Para Aceite Pesado

La sustitución del motor de bencina por el de aceite pesado, en el servicio de aviación, da lugar a un mejoramiento de la seguridad de servicio, a una reducción del peligro de incendios y ante todo a un aumento de la capacidad de carga útil y del radio de acción del aeroplano.

El aceite pesado en sí es poco propenso a inflamarse; además, no se presentan en el exterior del motor de aceite pesado mezclas inflamables de aire y combustible, de manera que disminuye en gran manera la inflamabilidad, fenómeno tan peligroso en los motores con carburador. También se evitan incendios causados por los gases de escape debido a ser más baja la temperatura de este gas. Igualmente se reducen en un 65%, aproximadamente, los gastos por combustible, resultando también más sencilla su adquisición en regiones aisladas, puesto que apenas importa la calidad del combustible.

Gracias a consumir el «Jumo 4» solamente 170 g./CVh en comparación con un consumo de 250 g./CVh en el motor con carburador, un avión equipado con aquél puede recorrer distancias mayores aprox. 47% o permite, al tratarse de cortos trayectos; transportar mayor carga útil.

El primer motor de aviación de aceite pesado alemán, apropiado para el servicio fué construído en los talleres Junkers, de Dessau, basándose éstos en los resultados de las investigaciones llevadas a cabo acerca de los problemas de fuerza motriz y de aviación. Este motor se comprobó por primera vez en un vuelo en la primavera de 1929. En febrero del corriente año el motor fué calificado por la comisión competente de acuerdo con las normas alemanas e internacionales, quedando así atestiguada oficialmente su aptitud para el tráfico aéreo.

También en los motores de aviación ha conservado Junkers el tipo de motor a dos tiempos, teniendo en cuenta los efectos favorables ejercidos por él en cuanto a la marcha rápida. Los dos émbolos, que se mueven en sentido opuesto en el cilindro, regulan la entrada del aire de barrido y la salida de los gases de escape en la misma forma conocida para el motor Junkers estacionario o para vehículo. La posición inclinada de las rendijas de barrido proporciona la circulación intensa del aire en el cilindro, la cual continúa durante la compresión y expansión. De aquí que sea arrastrado el combustible que entra, en estado finamente pulverizado, a través de cuatro toberas, a la cámara de combustión y se mezcle uniformemente y en tiempo brevísimo con el aire de combustión, operación que debe efectuarse en sólo 1/1000 de segundo. El procedimiento de quemar completamente el combustible en tan pequeños intervalos de tiempo es de gran importancia para el desarrollo de la construcción del motor, puesto que constituye la base para dominar el proceso de combustión en altos números de revoluciones. Gracias a las dimensiones debidamente calculadas de las rendijas de barrido y a la conducción correcta del aire disposición que se encontró mediante ensayos efectuados con arreglo a un plan determinado, pudose reducir la sobrepresión del aire de barrido a 0,2 at. sin empeorar la combustión.

Para amoldar el mecanismo de ompulso a la marcha rápida, el motor de aviación se construyó del tipo de dos ejes, con ejes de cigüeñal apoyados en cojinetes de rodillos. En esta ejecución huelga prever las bielas largas del mecanismo del cigüeñal; esto da por resultado un ahorro en peso del mecanismo de impulso y en espacio. Despierta el interés de los especialistas el que con el tipo de dos ejes se remite a una disposición que ya catorce año atrác mostró el primer motor de ensayo destinado a aviones, construído por Junkers. De todos modos no era fácil construir irreprochablemente este mecanismo motor con arreglo a las condiciones dinámicas, puesto que, además de las ya conocidas oscilaciones, se tenía que contar también con las originadas por los cigüeñales entre sí. Los ensayos llevados a cabo en el motor mediante un torsiógrafo especial construido en los talleres Junkers, con el que pueden medirse hasta 15.000 iscilaciones por minuto, dieron por resultado que es posible mantener dentro de límites inofensivos la magnitud de estas oscilaciones.

Los seis cilindros van combinadso con el engranaje en un mismo bloque de Silumin, del cual depende la resistencia yexactitud del ensamble total entre los cilindros y el mecanismo motor. Tiene una sección total de muy alta resistencia hacia las tres direcciones y, en consideración a la rigidez y escaso peso, es de dimensiones muy reducidas en sentido longitudinal. La aleación, de poco peso específico (2,65), se ha acreditado por su resistencia mecánica, densidad y resistencia contra corrosiones.

Las bombas de combustible, cada una de las cuales alimenta dos toberas, se hallan a ambos lados de los cilindros. La subdivisión del transporte del combustible en varias bombas pequeñas dispuestas inmediatamente delante de los puntos de inyección es ventajosa desde el punto de vista de la magnitud de la presión de inyección, requiriéndose sólo cortas tuberías de presión de una resistencia correspondientemente pequeña. Las bombas de combustible se maniobran por dos ejes de levas acondicionados aproximadamente a la mitad de la altura del bloque de cilindros e impulsados por una de las ruedas del mecanismo de cigüeñales. En la disposición constructiva de las bombas de combustible se ha alcanzado el fin anhelado desde hace mucho tiempo, de medir exactamente muy pequeñas cantidades de combustible y transportarles contra alta presión, siendo pequeñas las resistencias de las masas y fácil la regulación de las cantidades a transportar, gracias a una sencilla construción en la que huelgan presaestopas debido al empleo de primeras materias de alta resistencia a la presión y al desgaste. El pistón con superficie inferior oblicua, en combinación con válvulas de bolas, de retención, intercaladas en las tuberías de carga domina todos los movimientos de distribución, así como las variaciones de la cantidad a elevar. Puesto que en el servicio cada bomba sólo suministra la mitad de la cantidad total a elevar, van expuestas, por regla general, sólo a la mitad de la presión correspondiente a su potencia máxima. Todas las bombas que se hallan a un mismo lado del bloque de cilindros son regulables desde el puesto del piloto mediante una barra continua. También en el caso de fallar un grupo de bombas el motor es capaz de impulsar el avión.

Para la produción del aire barrido se ha ideado un turbosoplador que satisface las exigencias del servicio de aviación aun al elevarse el avión. Para que la presión del aire de barrido pueda producirse en un solo rodete, éste se mueve con siete veces la velocidad del motor habiéndose elaborado de una sola pieza maciza de material Elekttron prensado, en consideración a los altos esfuerzos ejercidos por la fuerza contrífuga a que está sometido. En la rueda de impulso del rodete, dispuesta en el eje del cigüeñal, va intercalado un acoplamiento elástico de deslizamiento, el cual evita en el rodete aceleraciones y oscilaciones de torsión inadmisibles.

El motor tipo «Jumo 4» tiene 6 cilindros de 120 mm. de diámetro y 2 X 210 mm. de carrera, rindiendo 720 CV en 1.700 r.p.m.; su peso, listo para el servicio, sin agua ni aceite, es de 800 kg.

Peso por unidad de potencia

	Motor estacionario.	Motor para vehículo.	Motor de aviación.
Volumen total de la embolada (CV/litro)	6	16	25
Velocidad del pistón (m./seg.)	3,3	6	13
(kg./CV)	27	7	1,11

El consumo de combustible en plena carga comprobado por la Comisión competente es de 166 g./CV/h. Contrario a los motores con carburador, el consumo específico de combustible no aumenta a medida que disminuye la carga, es decir, en el vuelo, sino que más bien se reduce y alcanza el valor particularmente favorable de 158 g./CV/h. en 2/3 de la carga normal.

Puesto que el motor trabaja con alta relación de compresión, arranca también muy fácilmente cuando es baja la temperatura del ambiente. Como, debido a la alta relación de compresión, la temperatura del aire comprimido en el cilindro se halla siempre encima de la temperatura de inflamación del aceite pesado, el motor no falla ni siquiera en alturas considerables y en bajas temperaturas. El motor «Jumo 4» ha trabajado, por ejemplo, sin la menor perturbación en una altura de 7,000 m. y una temperatura del aire de—35 centígrados.

El gobierno del motor durante el vuelo se efectúa maniobrando una sola palanca, con la cual se regula en la bomba la cantidad de combustible a inyectar. El puesto del piloto no contiene ningún otro órgano para la maniobra del motor.

NUEVOS MODELOS

En la visita que últimamente nos hizo Mr. C. B. Thomas de la Hudson Motor Car Co., según ya hemos publicado, tratamos de obtener información acerca de los planes próximos de dicha fábrica, o hablando más concretamente, sobre nuevos modelos.

Aunque Mr. Thomas no fué muy explícito, pudimos obtener algunos informes interesantes. Para la Exposición de Enero que se celebra anualmente en New York, la Hudson presentará nuevos modelos de las marcas Hudson y Essex que serán una verdadera maravilla.

Se sabe que tienen carrocerías de diseño completamente nuevo, de líneas modernas de inusitada belleza sin caer en los trazos antiestéticos de algunas carrocerías vanguardistas. Las nuevas carrocerías son el producto del nuevo diseñador que tiene ahora la Hudson, Mr. Frank S. Spring, famoso proyectista creador de las más bellas carrocerías de lujo fabricadas a la orden para millonarios y artistas de cine.

En mecánica, presentará novedades de suma importancia entre las que figuran soluciones y ventajas que solo se hallaban hasta ahora en muy contados carros de alto precio.

No pudimos obtener datos más concretos de Mr. Thomas, pero por el modo de expresarse demostraba un entusiasmo sorprendente acerca de los nuevos Hudson-Essex, los que dice que causarán sensación.

RECUERDE SIEMPRE EL CODIGO DE LA CARRETERA

Acontece a veces, con demasiada frecuencia y desgraciadamente, que un conductor (2) lleva el coche con gran velocidad por el centro de la carretera sin abandonar tal camino prohibido, sin querer saber si el que va a contramano tiene suficiente espacio para pasar (1).. Este puede encontrarse en la imposibilidad de acercarse por completo a la cuneta por un obstáculo cualquiera (3) dondo origen a la catástrofe.

Es indudable que aquel que no abandona el centro de la calzada procede así por cobardía, sin saber el peligro inminente a que se expone y el perjuicio que puede causar.

NO AVANCE A CIEGAS

Cuando en la carretera un automóvil levanta una nube de polvo, el que le siga «debe contar siempre con lo que no ve» (un carro, un peaton o un auto en dirección contraria). Se han originado numerosos incidentes mortales por el insensato empeño de avanzar a ciegas.

MAGNO CIRCUITO

Nueva York (Sipa)—El 26 de Octubre último se inauguró solemnemente la mayor línea aérea del mundo sobre el mar, la cual se extiende a lo largo de la costa americana del oceano Atlántico, cubriendo una distancia de 12070 kilómetros, pasa por 14 países entre naciones independientes y colonias, y ha venido a completar el circuito del correo aéreo qu circunda a la América del Sur. Ese día quedó establecido, en efecto, el trasporte regular de pasajeros y correspondencia por avión entre Miami y Buenos Aires sobre el Atlántico, por la via de Rio Janeiro y Montevideo.

Ese nuevo servicio significa la entrada por primera vez de la aeronáutca estadunidense en el riquísimo territorio comercial del medio día del Brasil, que antes se hallaba bajo el monopolio de compañías europeas— de Francia y Alemania— a las que el gobierno de aquella república favorecía con fuertes subvenciones. La linea de que se trata permite ahora el rápido intercambio de cartas entre comerciantes estadunidenses y los brasileños, con lo cual han venido aquéllos a disfrutar del privilegio de que sólo disfrutaban antes los europeos, y les permite además un contacto más directo con la metrópoli del hemisferio austral, pues hoy puede hacerse el viaje entre los Estados Unidos y Buenos Aires en poco más de ocho días, lo que implica un ahorro de dos semanas completas en relación con el viaje de los más rápidos vapores que hacen esa travesía.

Se ha destinado a ese servicio una flota de quince hidroaviones multimotores dotados de aparatos radiotelegráficos, y que además de los departamentos dedicados a la tripulación, la correspondencia y las mercancías, tienen una lujosa cámara donde pueden ir cómodamente 20 pasajeros. Se han instalado estaciones flotantes en Florianápolis, Puerto Alegre, Rio Grande del Sur y Montevideo, completando así la cadena de bases hidroaéreas que, partiendo de la Florida y pasando por las Antillas, se extiende por el Atlántico hasta Río de la Plata.

En el norte de la nueva línea se han reemplazado ya con hidroaviones los aeroplanos trimotores que por espacio de tres años estuvieron volando entre Miami y Puerto Rico. En toda la ruta los hidroaviones volarán a lo largo de la costa, y rara vez, salvo en los arranques y acuatizaes, se elevarán a más de 142 metros sobre el nivel del mar. Durante los vuelos, que por ahora tendrán lugar solamente en el día, se les servirá a los pasajeros un espléndido almuerzo, y la noche la pasarán en los hoteles distribuidos a lo largo de la ruta, para lo cual se ha dispuesto que cada etapa sea de unos 1609 kilómetros, aproximadamente.

EL TERRENO MOJADO ES TRAIDOR

Cuando la lluvia o los riegos mtolan las calles no se debe tener confianza alguna en los frenos.

Si para evitar un peligro los utiliza bruscamente, su automóvil tomará una dirección caprichosa e inesperada, casi siempre fatal.

¡¡GOMAS!!

LO QUE USTED NECESITA

Gomas Baratas
Gomas Garantizadas
Gomas de Primera Clase
Gomas de Segunda
Gomas de Todos Precios
Gomas de Todas Marcas
Gomas de Todos Tamaños
Gomas de Todos Colores

HAVANA TIRE Co.
SAN LAZARO Y CAMPANARIO

Pan American Airways, Inc.

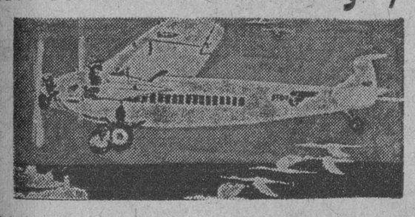

HAVANA - MIAMI $28.00

Cómodos y Lujosos Aeroplanos Tri-Motores Equipados con Radio. Servicio de Pasajeros y Correo Internacional.
En combinación con los mejores y más rápidos trenes de los Estados Unidos.

ANTILLAS-CENTRAL Y SUR AMERICAS

Pida informes en nuestra oficina

TELF. M-2222. PRADO No. 13. TELF. A-2222

HABANA-Sta. CLARA

GARANTIA Y SEGURIDAD
POR LOS EXPRESOS DEL
"DIARIO DE LA MARINA"
SALIDA DE LA HABANA
SIETE de la mañana y DOS de la tarde, por Prado
SALIDA DE SANTA CLARA:
SEIS de la tarde, del café «El Artesano»

PRECIOS
De la Habana a Santa Clara $3.00
De Sta. Clara a la Habana $2.50

Si usted desea trasladarse a cualquier lugar de la República, llame al TEL. M-8787 y pondremos a su disposición un Carro Cerrado Moderno
SERVICIO DIA Y NOCHE

USE GOMAS HOOD
Y OLVIDE LAS DISTANCIAS
DISTRIBUIDOR
PRADO 21 J. J. OTERO M-7369

FIDELIDAD A TRAVÉS DE LA HISTORIA

Lea los próximos capítulos

"AUNQUE ME ESPERAN TORTURAS Y LA MUERTE, JURÉ VOLVER"

RÉGULO, COMO VALIENTE GENERAL ROMANO QUE ERA, REGRESÓ A SUS APRESADORES EN CARTAGO. LE ENVIARON A ESTABLECER PAZ ENTRE CARTAGO Y ROMA... LA PAZ QUE RESULTARÍA EN SU LIBERACIÓN. EN LUGAR DE ACONSEJAR PAZ, INSTIGÓ A ROMA A LUCHAR MÁS FUERTE POR LA VICTORIA. FÁCILMENTE HUBIERA PODIDO ROMPER SU JURAMENTO DE REGRESAR PERO LA FIDELIDAD A SU PALABRA DE ROMANO LE SIGNIFICABA MÁS QUE SU PROPIA VIDA.

... y el "STANDARD" MOTOR OIL ES IGUALMENTE FIEL

No puede existir paz entre el "Standard" Motor Oil y la fricción. La misión del "Standard" Motor Oil es luchar contra este demonio destructor y mantenerlo a raya.

Esto es, precisamente, lo que el "Standard" Motor Oil hace. Reviste a todas las piezas móviles del motor con una coraza protectora de aceite y rechaza con resolución todos los ataques que hace la fricción.

Pruebe el "Standard" Motor Oil en su propio cárter. Convénzase de cómo *este gran protector de su automóvil* produce mejor funcionamiento en el motor, a la vez que reduce las cuentas de reparaciones. Ud. también se unirá a los millones de automovilistas que rellenan su cárter con "Standard" Motor Oil a cada 1,000 kilómetros.

Use Gasolina "Standard" Belot—es la preferida

Standard Oil Company of Cuba

"STANDARD" MOTOR OIL

Para protección de Ud., ahora, el "Standard" Motor Oil legítimo sólo se vende en latas selladas.

M.E.C.D. 2016

En Alemania...

(Continuación de la PRIMERA)

Viene de un viaje de estudios por Europa—París y dos años en Berlín. La pregunta, sin pensar, salta:

—¿Y el nudismo?

—¡Nudismo! No pueden imaginarse la sorpresa que recibí con los artículos de las revistas cubanas que yo leía en Alemania. El nudismo no es allí lo que nos sirven aquí. Nada de eso. No digo que no existan colonias; pero las que hay son casos excepcionales y en los cuales personas que van están muy distantes de ser bellas jovencitas y hermosos muchachos que se ven en las fotografías...

—¿Y a quien fotografían?

—Pues, nada más sencillo: alquilan modelos profesionales y los retratan al aire libre y de ese modo dan la sensación de la realidad. Dichas fotos se reproducen en las revistas, sin causar escándalo ni ser tachadas de inmorales en ninguna parte.

—Lo que no comprendo es el porqué de esa propaganda.

—Algunas revistas en Alemania comenzaron como novedad y las otras le han imitado, y gracias al truco de esas fotografías hacen negocio.

Permanecemos callados. El, tímido, no inicia tema. Cuantos vamos en el automóvil le hostigamos a preguntas.

—¿Tiene adeptos Hitler?

—Ya lo creo!

—¿Y cuáles son sus intenciones respecto a Alemania? ¿Militarizarla?

—Sí, pero más le preocupa la cuestión económica. El capital en Alemania es de judíos y estos prefieren invertir en Suiza donde hallan más alto interes y mayores seguridades. El éxodo del capital depaupera la economía alemana por el egoismo apatriótico de los banqueros. Hitler, como Mussolini es constructivo y nacionalista.

—Diga, Mendoza, ¿qué orientación se ve en arte en Alemania?

—Armonía, serenidad; después de la rápida evolución en que se vacilaba entre el cubismo y demás innovaciones, han quedado líneas modernas; pero más naturales. Hasta en arquitectura ya se ven menos los ángulos y aristas.

—¿Qué ideas trae Ud. para «Perfiles»?

—Deseo que sea una revista lo mejor posible.

—¿Cree conseguir aquí la suficiente colaboración para lograr esto?

—En caso contrario trataría de buscar firmas extranjeras.

Luis Mendoza mira distraído por los cristales salpicados de lluvia.

—¿Siente deseos de volver a marcharse?

—Por ahora no puedo...

—Estudio alguna especialidad?

—Arte decorativo y comercial, decoración y aguarelure. Vea, en esta revista alemana han publicado diseños de trajes dibujados por mí y con mi firma.

Nos muestra grandes carteles anunciadores que llevan impreso el estilo característico alemán que consiste en suprimir todos los detalles, usar los colores a tintas planas y utilizar tipos de letras muy simples.

—Como dato curioso, le diré que en la Academia donde estudiaba se quedan con un tanto por ciento absurdo del dinero que los alumnos ganan con sus trabajos mientras permanecen 'enrolados» como alumnos.

—¿Piensa hacer alguna exposición aquí?

—No, no he pensado nada todavía. Traigo algunas obras. Dígame, ¿ha habido muchas exposiciones últimamente?

—Algunas. De Blanck, Carlos, María Pepa Lamarque, una de una pintora americana en el Casino Español, no recuerdo el nombre, y otras. El día 15 hay una anunciada en el Círculo de Bellas Artes, de una pintora alemana...

—¿Motivos de aquí?

—No se; según creo ella está pintando algo, mientras resuelve el problema de sacar de la Aduana los cuadros que trae. Como Ud. sabe en todos los países exigen una cantidad que es devuelta en el momento de reembarcar y si se vende algún cuadro se pagan los derechos correspondientes.

—Sí, es una medida de precaución muy necesaria aquí donde los extranjeros siempre tienen más aceptación que los nativos.

—En efecto, cuando un artista latinoamericano va a Europa casi nunca consigue vender nada ni hacer negocio. Los europeos vienen a la América a hacer dinero y los latinoamericanos van allá a gastarlo, unos estudiando y otros divirtiéndose.

—¿Muchas amistades de cubanos tenía Ud. en Berlín?

—¡Nada de eso! Sólo conocía uno, médico. A los cubanos, según parece no les interesa Alemania para estudiar.

—¿Y en la Legación?

—Eso sí que es una maravilla. Imagínese Ud. que el dinero que yo esperaba de Cuba no llegó a tiempo y me veía imposibilitado de ir a recoger mi pasaje, pagado desde aquí, a Hamburgo. En fin, que me hacían falta seis pesos para ir hasta dicha ciudad. Lo natural (a mí me parecía) fué lo que hice, ir a ver al Ministro nuestro y explicarle mi situación y rogarle me prestase dicha suma por el corto espacio de horas que tardaría en recoger mi dinero.

—Lo ayudaría, naturalmente.

—... me dijo que me quedara si no tenía el dinero.

—Diga, Mendoza, trabaja mucho la mujer en Alemania?

—Mucho, mucho. En oficinas, fábricas, dependencias, en todo se ve la labor de la mujer y su capacidad y preparación. Se ve el caso de que en un matrimonio sea solo la mujer quien trabaja porque el marido no logra encontrar ocupación. Mire, son incontables los choferes que tienen título académico y no encuentran otra ocupación...

—Francamente, me parece preferible un académico-chofer que un chofer-académico, como pasa en Latinoamérica.

Ahora nos deslizamos por el amplio Malecón rumbo al Prado. Pasamos frente a los cafés al aire libre y Mendoza comenta:

—Ha sido un acierto la implantación de estos cafés, con la temperatura deliciosa que hay aquí en invierno y la un poco fuerte que hay en el verano, son un sitio magnífico para pasar el rato.

—Efectivamente... si no fuera la incomodidad de la gente que se para a mirar frente a las mesitas con curiosidad provinciana y que acaba por molestar... Suerte que ha disminuído un poco ese «embullo» gracias a la vigilancia casi continua de la policía.

Se va haciendo tarde. Se habla del regreso y a poco estamos otra vez en el Malecón frente a la casa de Mendoza. Apretones de manos. Frases de rigor y nuestra bienvenida para el joven dibujante compatriota.

S. C.

Rosita García...

(Continuación de la Primera página)

ne, el gran descubridor de artistas, quién descubrió, entre muchos otros a Rodolfo Valentino.

«Nos vamos muy pronto para Marruecos—díjome la bella—allí, entre las cimas del Atlas, haremos los «exteriores» de la película titulada «BAROUD» o «LOS HOMBRES AZULES», pues nuestro director adora Africa. Su colección de curiosidades y cuadros moros es única en el mundo...»

—¿.....?

—Que quiere usted que le diga de mí.—Que amo mi arte? Es naturalverdad ¿Que amo a Cuba? Nada puede ser mas cierto. Pero ya que hablamos de estos asuntos le digo, que sobre todas las cosas, adoro a Bayamo. Porque soy de allí. Despues de mi labor, cuando caigo rendida en mi cama, aparecen en mi mente los cafetales, y las palmeras de nuestra Guama, querida; la que espero pronto volver a ver».

—¿.....?

—«Después de «Baroud» (la pólvora) iré probablemente con el Eastern Film a la India. Los directores consideran que mi tipo encarna perfectamente a la mujer árabe. Ya ve usted una cubanita convertida en heroina de tragedias exóticas».

—¿.....?

«Sí señor, tragedias, pero tuve la desgracia que en todas las películas en que he tomado parte, hasta hoy, me matan!»

Por fortuna solamente «de mentira»—pensé yo—y me despedí de Rosita García, hija de nuestro Consul en Liverpool y una de las grandes esperanzas de la pantalla.

Mientras con Capmany seguía el célebre «paseo de los ingleses» mis pensamientos vagaban por el espacio No sabía que admirar más si al gran «producer» que convierte a una bella jovencita en «estrella» o a la estrella» que en medio de sus triunfos, halagos, envidias y placeres solo piensa con su verdadero cariño; que pronto volverá a Guama.

C. D. de Battemberg.

Niza, Hotel Atlántic, Nov. 1931.

Créese que...

(Continuación de la 1a. página)

La hospitalidad cubana causó muy grata impresión a Lou Reichers, quien comentó con complacencia la estusiástica recepción de que fue objeto y las demostraciones de simpatía que se le hicieron durante su estancia en la Habana.

Mr. Reichers trató largamente de su visita a la Habana y Santiago de Cuba y se muestra muy agradecido por la hospitalidad que encontró entre los cubanos, quienes le agasajaron al igual que a su compañero T O. Warfield.

«Fuimos objeto de toda clase de cortesías», dijo. «Parecía como si todo el mundo tuviera interés en que nos fuera grata la breve estancia en aquel país La hospitalidad cubana difícilmente tiene rival».

Dijo que la Habana es una ciudad metropolitana, mientras Santiago de Cuba ofrece «las líneas del concepto que la generalidad de los americanos tienen acerca de una ciudad española».

Agregó que las observaciones que hizo durante el viaje aéreo entre la Habana y Santiago de Cuba, le han llevado a la conclusión de que son grandes las posibilidades que existen para el desenvolvimiento del territorio comprendido entre las dos ciudades.

«Creo que hay una gran oportunidad para que la Habana cubra una área mucho mayor de la que tiene actualmente», declaró. «Los alrededores de la ciudad son ideales para establecer repartos y creo que no tardará mucho tiempo sin que tal cosa ocurra».

Santiago sería un lugar de atracción para los millares de turistas americanos que visitan todos los años la Habana, agregó, a causa de la pintoresca situación de la ciudad y de la atmósfera eminentemente española que prevalece en ella.

Mr. Reichers interrumpió su relato para entregar a sus amigos cajetillas de cigarros que ha traído de la Habana, así como para ayudar a los empleados del aródromo a encerrar el aparato en el hangar.

Mrs. Reichers lamenta únicamente, según informó a su esposo, que se hubiera olvidado de traerle algún perfume de la Habana.

El aviador declara que lamenta que su estancia en Cuba haya sido tan corta y agregó que como espera que él acaba de establecer, tendrá otra oportunidad para volver a Cuba».

MURIO EN MORON, EL RICO HACENDADO Y COLONO, CAP. CARLOS FUENTES MACHADO

MORON, diciembre 5.—DIARIO. Habana.

A las tres de la tarde de hoy falleció en esta ciudad el capitán del Ejército Nacional, ex administrador de la Compañía de Hielo Perla del Norte, sociedad anónima, colono y rico propietario de esta zona, Carlos Fuentes Machado, familiar muy querido del presidente de la República.

El fallecido era un miembro distinguido de esta sociedad.

Su sepelio se verificará mañana y será un exponente y sentida manifestación de duelo. Se le rendirán los honores que merece.

ROBO EN UNA TIENDA DEL CENTRAL «VIOLETA»

CENTRAL «VIOLETA», diciembre 5. DIARIO, Habana.

Los ladrones penetraron anoche en el establecimiento «La Casa Grande», llevándose objetos por valor de cuarenta pesos.

La Guardia Rural se halla actuando para capturar a los autores del hecho.

Corresponsal.

Gandhi Explica...

(Continuación de la PRIMERA plana)

nos de un gobierno responsable de las fuerzas de defensa, de los asuntos exteriores y de la hacienda».

Sigue diciendo que, no obstante ello, «aquellas salvaguardias cuya necesidad se demuestre en interés de la India serían aceptadas por el Congreso».

«El Congreso desea que la nación (la India) asuma todas las obligaciones legítimas, pero insiste en que examinen por un tribunal imparcial todas las obligaciones que se traten de acumular sobre los hombros del país», sigue diciendo el documento.

«Se sostiene que hubo en el pasado muchas obligaciones británicas que se han cargado a la India, pero que ese país no tiene por qué pagarlas.

«Se sostiene también que la India no debe ser llamada a hacerse cargo de todos los servicios militares o civiles, ni hacérsele responsable de las pensiones a aquellos a quienes no quiera pensionar. Además un ejército que puede ser requerido por una potencia extraña para que la apoye no se necesita por un gobierno nacional».

En uno de los párrafos del manifiesto, que trata de las minorías, asunto el más espinoso de la conferencia de la Mesa redonda, dice:

«El Congreso es una organización nacional y se ha comprometido a dar una solución puramente nacional a esas cuestiones, pero será necesario aceptar el principio de la reserva especial de representaciones en la Legislatura a los muslimes y Sikhs, y esto se haría como un mal necesario a causa de razones históricas.

«El presente Congreso ha heredado un legado del pasado. El mal no puede extenderse por medio de una representación especial a las demás minorías.

«Cualquier reconocimiento dividirá a la nación en compartimentos estancos, haciendo imposible el desenvolvimiento del espíritu nacional».

«Con relación a los llamados intocables, su causa ha sido y es atendida con especial cuidado por el Congreso y sería injusto tratarlos por separado y dar así a la intocabilidad un status legal, cuando precisamente se hace toda clase de esfuerzos con el fin de que desaparezca esa casta y se funda con la de los llamados indostánicos».

El manifiesto comienza con una pequeña introducción dando los hechos básicos de la población e industria de la India, seguida de un largo relato acerca de cómo el Congreso adquirió su actual «influencia y popularidad» y consagra una sección al movimiento de la desobediencia civil desde el punto de vista indostánico.

Bajo un gobierno indostánico, concluye el documento, «todos seremos iguáles a los ojos de la ley».

«No habrá incompatibilidad política para nadie basada en razones raciales, religiosas o de color—dice—y el Congreso, que constará de representaciones masculinas y femeninas, no carecerá de la representación de cualquier minoría que busque su elección a la legislación para prestar servicios a la causa nacional».

FOLKESTONE, Inglaterra, diciembre 5. (A. P.)— «Ya no soy una figura vaga e indefinible en un país distante—dijo el Mahatma Gandhi hoy, mientras contemplaba las costas de Inglaterra desde la borda del buque que lo llevará a Francia.

«Los millares de amigos que he hecho aquí basan para compensarme de todos mis esfuerzos. Regreso a la India con la conciencia tranquila. He explorado y he agotado todos los medios para llegar a la paz».

El Mahatma estaba muy cansado después de tres meses de continuados trabajos en la conferencia de la Mesa redonda.

GANDHI EXPLICA EN PARIS LO QUE ES EL ANHELO SEPARATISTA DE LA INDIA

PARIS, diciembre 5. (A. P.)— Mahatma Gandhi pronunció esta noche un discurso en un mitin celebrado aquí, después de haber pasado ocupadísimo la tarde.

—El movimiento de la India para obtener su independencia no es pasivo, sino activo—dijo— mucho más activo que recurrir a las armas. El mundo está enfermo de los males producidos por la guerra y acaba de comenzar a comprender las consecuencias contenidas en la preparación continua para la guerra.

Expresando el deseo de libertad que tiene la India, Gandhi afirmó que no hay una sola palabra expresiva de derrota o desesperación en el diccionario del hombre que basa su vida en no cometer violencias.

El Senador...

(Continuación de la primera página)

dome qué tiempo más durará esta política. Yo le he contestado que jamás he podido comprender el gobierno de Hoover.

Manifiesta el Senador Borah que, gane o pierda, continuará la lucha que vienen sosteniendo en favor del reconocimiento del gobierno ruso y recuerda sus batallas en el Congreso en favor de ese reconocimiento como único paso hacia la obtención de medidas de alivio para la depresión actual.

Hace un año—ha dicho el Senador— Rusia ocupaba el tercero o cuarto lugar en la lista de exportación, pero desde entonces ha caído de manera notable. Todas las naciones de la tierra, excepto la nuestra comercian actualmente con Rusia. En pocas palabras «lo que hemos perdido lo han ganado otros países».

El General...

(Continuación de la PRIMERA plana)

quedado constituído de la siguiente manera:

Ministro de la Gobernación: General Salvador Castañeda Castro.

Ministro de la Guerra: Coronel Joaquín Valdés.

Subsecretario de la Guerra: Coronel José Ascencio Menéndez.

Ministro de Relaciones Exteriores: Doctor Arturo Avila.

Subsecretario de Instrucción Pública: Benjamín Orozco.

La República...

(Continuación de la primera página)

en el Vedado, la estatua de Mariana Grajales.

El Comité del monumento—cuya alma ha sido el doctor García Galán—ha dirigido al pueblo de la Habana una alocución invitándole al acto inaugural, al cual seguramente ha de concurrir, junto a los elementos oficiales, las representaciones de todas las clases sociales del país.

La obra—fuerza es recordarlo—ha sido convertida en realidad en virtud de colecta pública llevada a efecto entre los niños cubanos, traducida más tarde al mármol y al granito por la mano de uno de nuestros más destacados artistas, el escultor Ramos Blanco.

En este acto harán uso de la palabra el doctor Juan Gualberto Gómez y la doctora María Gómez Carbonell.

EN EL CACAHUAL

Acompañado de sus Ayudantes, de los altos jefes del Ejército y la Marina y de los secretarios del Despacho, asistirá el Presidente de la República a la peregrinación patriótica del Cacahual.

Asimismo asistirán los presidentes de la Cámara y el Senado, los de entidades patrióticos y culturales; representaciones de los Ayuntamientos, Consejo y Gobierno de la provincia.

En el acto del Cacahual harán uso de la palabra el doctor Carlos Márquez Sterling y el general Generoso Campos Marqueti.

UNA INVITACION

El señor Narciso Tejuca, Alcalde Municipal de Santiago de las Vegas, se ha dirigido al señor Ignacio Piñar y Pérez, exalcalde de aquel término y figura prominente de los Emigrados Revolucionarios cubanos, para que presida en unión del Ayuntamiento de aquella población los actos conmemorativos del Cacahual ya que su condición de hijo de Santiago de las Vegas, exalcalde del Municipio y su amor y consagración a la patria lo hacen merecedor de esa distinción.

EN LA CAMARA DE REPRESENTANTES

Cumpliendo precepto reglamentario, la Cámara de Representantes celebrará, sesión solemne, a las nueve de la noche.

El discurso en elogio del Gral. Maceo se encuentra a cargo del Representante liberal por Camagüey Sr. Abelardo Mola.

Asistirá la Banda del Cuartel General del Ejército.

EN LA SOCIEDAD UNION FRATERNAL

En su local social de Quintín Banderas número 54, la sociedad Unión Fraternal, en unión del Club Atenas y del Centro Maceo conmemorará el trigésimo quinto aniversario de la muerte del caudillo.

Al efecto hemos recibido atenta invitación de su presidente señor Ramón de J. O-Reilly y Martínez.

Selectos números de música y poesía integran el programa. El discurso se encuentra a cargo del doctor Pedro N. González Veranes.

LOS FAMILIARES DE LOS MACEO

A veintiseis se hace ascender el número de familiares de los Maceo que vendrán en el presente año a los actos del 7 de diciembre. Los pasajes fueron adquiridos por gestión del Secretario de Gobernación cerca de la empresa ferrocarrilera.

PARA GASTOS DE HOSPEDAJE

Durante su permanencia en la Habana, los familiares de los Maceo se hospedarán en el hotel Isla de Cuba, habiendo comunicado al Secretario de Gobernación el Jefe del Distrito Central que había donado a ese fin la cantidad de doscientos pesos.

VISITARAN ENTIDADES Y ASOCIACIONES

Los familiares del Titán—algunos de los cuales vienen por primera vez a la capital de la República—visitarán distintas asociaciones culturales y patrióticas, asistirán al Cacahual en horas de la mañana, al acto de la develación de la estatua a Mariana Grajales a las 3 de la tarde e irán por la noche a la sesión solemne de la Cámara de Representantes. El compañero Alberto Coffigny Ortiz, que tanto se ha distinguido en las gestiones por conseguir que pudieran trasladarse los familiares de los Maceo, acompañará a los distinguidos huéspedes, durante su permanencia en todos los actos públicos.

EL MINISTRO DE COSTA RICA

En la sociedad Gran Maceo, de Santa Clara, hablará del insigne caudillo, invitado al efecto por su especial significación, el doctor Wenceslao de la Guardia, Ministro de Costa Rica en Cuba.

El doctor Laguardia es un profundo conocedor de la gloriosa vida de Maceo especialmente del tiempo en que éste residiera en Costa Rica, por lo que su palabra ha de tener singular interés por los detalles y antecedentes que puede aportar a la historia del héroe.

EMBARCO LA FAMILIA MACEO

Según telegrama recibido por el Jefe del Distrito Central, en la mañana de hoy, a las 7 llegarán a la Habana los familiares de los Maceo.

UNA ALOCUCION

El Alcalde de la Habana se ha dirigido a los habitantes de la ciudad en una alocución comentando la importancia patriótica de la fecha, y recordando el deber de meditar sobre ella y dedicar una ofrenda a la memoria de los mártires y héroes de la independencia patria.

LA ALIANZA FEMINISTA

La doctora Graciella Barinaga, Directora de la Comisión de Cívica de la Alianza Nacional Feminista ha hecho un llamamiento a la mujer cubana a que concurra mañana al acto de la develación del monumento a la madre de los Maceo.

EN OTRAS SOCIEDADES

También las sociedades Ateneo Municipal y Sol de Occidente, la primera en Cerro y Palatino y la segunda en Marianao, celebrarán brillantes veladas en conmemoración a la fecha.

EN SAN PEDRO

Cumpliendo acuerdo del Ayuntamiento de Bauta, la Junta de Educación y Magisterio del Término así como las escuelas públicas de los pueblos vecinos acudirán a los campos de San Pedro a ofrecer un tributo floral en el obelisco que señala la muerte del caudillo y la de su Ayudante el capitán Gómez Toro.

En nombre del Alcalde y del pueblo de Bauta hará uso de la palabra el señor Saturnino Escoto Carrión.

A RECIBIR A LA FAMILIA MACEO

El Jefe del Distrito Central ha designado al Presidente del Consejo Deliberativo Sr. Celedonio García, al Secretario de la Administración Sr Emilio Carrera Peñarredonda y al señor Manuel Vendrel, Jefe del Negociado de Asuntos Diversos, para que acudan en representación del Ayuntamiento a recibir a la familia Maceo a su llegada a la Terminal.

VELADA EN GUINES

La Sociedad Bella Unión de Güines celebrará una velada fúnebre en honor del Titán. Selecto programa ha sido confeccionado y en dicho acto pronunciarán elocuentes discursos el estimado patriota señor Norberto Bello y el joven Cándido Hernández Larrondo.

Acompañado del doctor Juan Antonio Vázquez Bello, embarcará hoy hacia Santa Clara, el doctor Benjamín Fernández y Medina, ministro del Uruguay en Cuba, quien invitado por la sociedad «Gran Maceo» de aquella ciudad, hablará en la noche de mañana en la velada conmemorativa que celebrará dicha institución en homenaje a la luctuosa feméride del 7 de diciembre.

Los Importadores...

(Continuación de la primera página)

merciales, los importadores han venido constantemente suspendiendo órdenes para evitar que operaciones cerradas a un precio determinado, les irroguen pérdidas por la baja de la libra cuando tienen que pagar.

Según nos manifestó un fabricante de esta capital, en las correspondencias de los importadores se viene sugiriendo que ante las condiciones del mercado si no se rebajan los precios en cantidad apreciable, hasta buscar el nivel que tenían antes de la guerra europea, les será difícil establecer contratos de alguna importancia, porque de un lado la inestabilidad del cambio de moneda, de otro la competencia con los tabacos coloniales, impiden establecer una base para los negocios.

—Esta es la situación y el por qué de la aguda crisis que estamos atravesando.

—Y sobre los rumores que circularon estos días del cierre de las fábricas—preguntamos a nuestro interlocutor— ¿qué puede decirnos?

—Eso es un rumor sin fundamento de ninguna clase. Los fabricantes no hemos dado importancia ninguna a la negativa de los torcedores a trabajar la vitola «standard» porque, como negocio para nosotros, no representaba nada; si algún perjuicio hay en ello, éste lo sufren los obreros, pues se podrían defender algunos núcleos más en los talleres, y combatir ese vitolaje barato que hoy inunda el mercado nacional y que seguirán elaborando acaso muchos de los que pudieran trabajar a diez pesos millar en las fábricas de importancia, al ser rebajados en esos chinchales donde les pagan a cuatro o cinco pesos millar.

Sobre la mano de obra

—Se dijo que la mano de obra sería cohibida por la exigencia que se haría en dicha vitola—le dijimos—. Tal aseveración, ¿tiene algún fundamento?

—Ninguno—nos respondió el industrial—. Estaba precisado todo lo que se relacionaba con dicha vitola en el escrito que enviamos a la Federación de Torcedores. Y sobre de constatar que ese vitolaje barato de que le hablaba antes, que se detalla a cinco y seis centavos, está hecho tan bien como el de nuestras vitolas.

—Tenga por cierto que toda esa palabrería que nos gastamos en nuestras conversaciones, huelga ciertamente; y ese temor de represalias y venganzas, que no tiene razón de ser. La situación no está hoy, ciertamente, para pensar que todo industrial que pueda hacer veinte o treinta millares, de cualquier vitola que sea, deje de hacerlo y cierre su puerta.

¿Volverá a tratarse de esa vitola?

A nuestra pregunta nos responde el tantas veces aludido industrial:

—No puedo asegurarle nada; las circunstancias serán las encargadas de ponerla o no sobre el tapete, en la forma que se ha venido tratando, o en otras concordantes con los obreros fabricantes y la situación de la industria.

El mercado americano...

Antes de despedirnos quisimos saber algo acerca del mercado americano.

—Las noticias que puedo darle no son halagüeñas, ciertamente. Está muy flojo. Apenas pide nada. Los informes de nuestros representantes y corresponsales coinciden en un punto: que se ha extendido el uso del vitolaje barato, de tal modo, que los fabricantes elaboradores de vitolas cuyo precio es allí de cinco centavos son los que están haciendo negocio, y los industriales de cartel, pero que trabajan vitolas de regalía, sufren los efectos de la crisis, y se ha reducido mucho el trabajo en sus talleres».

Esa es la situación en los mercados inglés y americano, según los informes que nos dió un industrial de los más importantes de esta capital, la que ha agudizado la crisis en que se debate hoy nuestra industria tabacalera.

Dos Enmascarados.

(Continuación de la primera página)

condujera al nuevo acueducto, a lo que dicho chauffeur accedió.

Una vez llegado a ese lugar, los individuos mencionados rogaron al chauffeur los esperara breves momentos apareciendo al poco rato completamente enmascarados y avalanzándosele encima con el propósito probable de agredirlo. El chauffeur Cobas pudo, en un momento dado, echar a andar su máquina y acelerando, huyó del lugar y de las garras de los forajidos, pues afortunadamente no había parado el motor de su automóvil. Los enmascarados le hicieron varios disparos de revólver de los que salió ileso.

Según nos ha declarado el chauffeur Félix Cobas, sospecha que los atacantes fueron los mismos que le alquilaron la máquina y en cuyo lugar parece que tienen su guarida.

Matías Vega.

Recurre...

(Continuación de la Primera página)

exigiéndole al que solicita construir o reconstruir su propiedad, en primer término, el título correspondiente de dominio, y en segundo, el último recibo que justifique está al día en el pago de la contribución urbana o del impuesto territorial.

Estos hechos, significa el Centro de la Propiedad, están absolutamente definidos como improcedentes por las leyes. Por ello, el Comité Ejecutivo, de no ser atendido como corresponde en la reclamación que hace a la Administración en defensa de los intereses que representa, acordó dirigirse a los Tribunales de Justicia en demanda del respeto que merecen los importantes intereses de los propietarios de fincas urbanas de esta ciudad.

Se aprobaron por el Comité Ejecutivo, los siguientes recursos que deberán presentarse inmediatamente, al Consejo Deliberativo del Distrito Central, a las Cámaras y al secretario de Obras Públicas:

AL DISTRITO DENTRAL

Rebaja de la contribución urbana o del impuesto territorial al 6 por 100 en lugar del diez un décimo por ciento que se paga actualmente, a partir del primer trimestre del ejercicio económico próximo correspondiente al año de 1932 a 1933.

Condonación de todos los adeudos pendientes por impuesto territorial existentes hasta la fecha en que sea ejecutivo el acuerdo pedido.

Resolución de que no se aplique la cobranza del impuesto territorial, fundamentándolo en el producto que se considera neto de la propiedad urbana, sino el producto líquido, que es lo que produce y por lo cual no debe cobrarse la contribución urbana cuando las fincas estén desalquiladas.

A LA CAMARA DE REPRESENTANTES Y AL SECRETARIO DE OBRAS PUBLICAS

Rebaja inmediata que se interesa a partir del día primero de enero del próximo año de 1932, de la cuota impuesta para el servicio de agua por cánon y metros contadores y a la vez la supresión definitiva de la cuota adicional del 5 por 100 sobre «Represión y desperdicios», cuyo servicio debe subsistir, pero con cargo a los fondos generales de la recaudación del acueducto.

También se pide a la Cámara de Representantes que por un proyecto de Ley se acuerde modificar el crecido montante del 10 por 100 que se está cobrando como recargo por morosidad o penalidad a los deudores, reduciendo dicho importe cuando más a un 5 por 100 por considerar el recargo antes fijado, vigente, actualmente, aun en épocas normales como un interés desmedido que la Administración menos que nadie debe imponer al contribuyente.

De igual modo se acordó pedir conjuntamente al Consejo Deliberativo y al señor secretario de Obras Públicas, el que se dicten las medidas y disposiciones procedentes para que a partir del próximo año de 1932, los períodos voluntarios de cobranza tanto de la contribución urbana o del impuesto territorial como los del servicio de agua y metros contadores, se fijen por 45 días en vez de los 30 que se vienen señalando actualmente.

Los Empleados...

(Continuación de la Primera página)

irá a las oficinas, en atención a la fecha luctuosa del 7 de diciembre.

DENUNCIAS DEL SERVICIO SECRETO

Aniceto Permuy Soto, avecindado en Sol 33, fue denunciado ayer tarde por el servicio secreto ante el juez de instrucción de la Sección Primera, siendo más tarde detenido por Faget y Garriga, por haberse hecho enumerar indebidamente.

Ernesto L. Fuentes, que inscribió falsamente en Empedrado 42 a Mario González Pérez, fué acusado.

Amado Hernández Valdés, Cornelio Sardiñas y Alfredo Valdés Hernández o Hernández Valdés, no fueron enumerados en el Mercado del Polvorín cuando por dicho lugar pasó el empadronador, dado que se ocultaron para poder inscribirse en el barrio donde ellos han venido dedicándose a la política activa, estableciendo dichos individuos reclamaciones para enumerarse en Correspostela 18, como lo consiguieron más tarde burlando la legislación del Censo que lo prohibe. Fueron acusados ante el juez de instrucción correspondiente.

Libertad...

(Continuación de la primera página)

la dejara libre. Pero no se había cumplimentado la orden, cuando el Supervisor de la Policía del Puerto dispuso su apresamiento y su conducción a la jefatura del cuerpo a responder de múltiples infracciones de ley. Pero hay más: cuando quedan obviadas las dificultades con la Capitanía, será puesto a disposición del Administrador de la Aduana, por encontrarse también sujeto a expediente administrativo.

El Martes...

(Continuación de la Primera página)

tor Mario Franco Beoto, interesa para el encausado la pena de catorce años, ocho meses y un día de reclusión temporal e indemnización de cinco mil pesos en favor de los herederos de la víctima. Relatadas sus conclusiones que Medina y Mendoza trabajaban en la citada finca y debido a las negativas de Medina a seguir prestando dinero a Mendoza, por no haberle abonado lo que le debía, surgió una discusión y después una riña, en la que Mendoza disparó sobre Medina causándole la muerte.

Está la defensa del procesado a cargo del doctor Ismael Soto Berroso, quien alega en favor de su cliente la eximente de legítima defensa y pide su absolución.

POR FALSA DENUNCIA

Como autor de un delito de falsa denuncia, de que hizo víctima a la señora Gloria Merchán, ha sido condenado por el Tribunal Supremo Claro Fleites Muñoz, confirmándose así la pena impuesta por la Sala Primera, de un año, ocho meses y veintiún días de prisión correccional y multa de ciento veinticinco pesos. Aparece del Resultando Probado del fallo del Tribunal a quo que Fleites, dedicado a dar dinero a préstamo con el interés del cinco por ciento semanal, entregó a la señora Merchan, como préstamo cien pesos; para asegurar el cobro de esa deuda, hizo que la deudora firmara a su favor un cheque por cien pesos, contra el Banco de Comercio, que él mismo proporcionó sabiendo que la citada señora no tenía fondos ni otro dinero que su sueldo como maestra de escuela. Meses después, como la Merchan no le pagase el interés estipulado ni devolviera los cien pesos, Fleites denunció de estafa, asegurando, sabiendas de que era falso, que se le dijo que necesitaba dinero para que como era domingo y no podía sacarlo del Banco donde lo tenía depositado, le cambiara un cheque por cien pesos que suscribió a su presencia y que él se lo cambió por efectivo, agregando que al presentarse en el Banco para cobrar el cheque, fué advertido de que la señora Merchan no tenía cuenta corriente alguna allí.

Iniciada causa contra la señora Merchan, a instancia del fiscal, dictó sobreseimiento libre en la misma al descubrirse la verdad y dedujo testimonio para la formación del procedimiento contra Fleites que ha tenido la solución a que antes nos referimos.

Mae Murray y nuestro Departamento Fotográfico.

Mae Murray, la exquisita artista de la pantalla visitó, como es natural, varias veces "EL ENCANTO" durante su corta estancia en la Habana.

Una de sus visitas fué expresamente para nuestro Estudio Fotográfico, Van Dyck, del que hizo los mejores elogios.

"Nunca me han hecho una fotografía tan a gusto mío"

dijo al admirar uno de los trabajos que le hicimos.

Estas palabras dichas por quién, como la gentil artista, está acostumbrada a visitar los mejores Estudios Fotográficos de los Estados Unidos y de Europa tienen para nosotros un alto valor, y son motivo de legítima satisfacción.

ESTUDIO Fotográfico cuarto piso

El Encanto

Telf. A-7221

M.E.C.D. 2016

9A SECCION

Teléfonos:
Máquinas . A-3785
Dirección . M-4151
Admón . . M-7911
Sports . . M-7912
Clasificados A3333

DIARIO DE LA MARINA

Teléfonos:
Maquinas . A-3785
Dirección . M-4151
Admón . . M-7911
Sports . . M-7912
Clasificados A3333

9A SECCION

AÑO XCIX — ACOGIDO A LA FRANQUICIA POSTAL — LA HABANA, DOMINGO, 6 DE DICIEMBRE DE 1931 — EL PERIODICO MAS ANTIGUO DE CUBA — PAGINA QUINCE

La España Actual

¿Otra Ley de Defensa?

Por León Ichaso

Indicábamos días atrás que, promulgada la Constitución, cesaría, sin duda, automáticamente, la Ley de Defensa Nacional, Así ocurrirá, en efecto. Pero nos dice el cable que uno de los primeros decretos que firmará el nuevo Presidente de la República española prescribirá, según se asegura, una medida análoga a dicha Ley, que ha de restringir las libertades concedidas por el Código Fundamental. Entre los derechos suspendidos, agrega el cable, figurarán el de reunión, el de libre emisión del pensamiento, el de imprenta, el de huelga, el de crítica de la labor gubernamental y otros, todavía no definidos, que el Gobierno estime perjudiciales a la consolidación de la República.

Quisiéramos que, para bien de esta misma República, no se confirmaran tales rumores. No comenzaría con buenos augurios una Constitución que, apenas aprobada y promulgada, fuese reprimida y, suspendida en sus más importantes y fundamentales derechos. La Ley de emergencia, circunstancial, de Defensa de la Nación llevaba su disculpa en que al cambiar España de régimen quedó sin Constitución, sin leyes básicas en que apoyarse y con que respaldar la autoridad del Gobierno. Por otra parte en un período provisional y tan peligroso como el constituyente se explica que la nación necesite apelar a medidas represivas tan severas y tan extraordinarias como las de la Ley de Defensa Nacional. Pero vigente ya la Constitución y determinados, por lo tanto, los deberes y derechos de cada ciudadano y las facultades y atribuciones del Jefe de la Nación y del Gobierno, ¿qué razones especiales y perentorias pudieran impulsarlos a adoptar disposiciones coercitivas equivalentes a las que quedan derogadas con el mero hecho de promulgarse los estatutos nacionales? Trabajó la Asamblea con febril intensidad, con celoso forcejeo para discutir y aprobar la Constitución. Es que se la esperaba con afanosa impaciencia, con nerviosa inquietud, precisamente para que, terminado el período provisional, se ahuyentasen las incertidumbres y zozobras y se asegurasen la confianza pública y la paz moral, naturalmente y forzosamente conturbadas por la revolución. Pero si, sancionando el Código Nacional, quedasen en suspenso, como si la República se hallase en estado de guerra o en momentos de suma anormalidad, los artículos más transcendentales, aquellos que proclaman derechos tan rudimentarios y tan inmanentes del hombre en toda democracia como el de la emisión del pensamiento y el de la libertad de la prensa, ¿cómo habían de desvanecerse las inquietudes y los recelos, cómo había de solidarse aquella tranquilidad de que para el restablecimiento de su equilibrio económico necesita tanto la nación?

Y he aquí otro de los argumentos poderosos que nos inducen a creer que no se han de confirmar los rumores que nos ha trasmitido el cable y que estamos comentando. El nuevo Presidente dará, según ellos, el decreto que ha de restringir las libertades otorgadas por la nueva Constitución para consolidar la República. Y ¿son acaso las leyes de represión, las que atacan los derechos primordiales de todo ciudadano, las más a propósito, las más eficaces para consolidar un régimen? ¿Puede garantizarse, confirmarse y vigorizarse bien un Estado con medidas violentas y forzadas? La respuesta la tiene el Gobierno español en aquella dictadura que abacaron hasta derribarla los fundadores de la República. La solidez duradera, maciza, inconmovible de un régimen radica en el libre, espontáneo y consciente funcionamiento y cumplimiento de las leyes. Este cumplimiento, para que sea permanente, habitual, ha de nacer en el ciudadano de dentro para fuera. Si se le quiere incrustar de fuera para adentro, a fuerza de represiones y de disposiciones punitivas, fallará, y provocará en el ciudadano fatales reacciones reivindicadoras.

Peligroso, muy peligroso sería para esa misma anhelada consolidación, que el Código Fundamental de la República española comenzase con una severa e indefinida suspensión de garantías constitucionales.

FALLECIO EL FUNDADOR DEL PERIODICO «EL DUENDE»

PUNTA BRAVA, diciembre 5. — DIARIO, Habana.

A los 87 años de edad dejó de existir hoy en su residencia de Villa Elvira, en Marianao, Ricardo Alvarez Castaño, fundador de la enseñanza en Punta Brava y fundador del periódico local «El Duende.» El finado deja numerosos deudos en ésta.

El sepelio se verificará mañana. Recibarí nuestra condolencia sus familiares, particularmente sus hijos Amado y Julio.

Corresponsal.

LA ASAMBLEA ESPANOLA HA DE DECIDIR SI, UNA VEZ APROBADA LA NUEVA CONSTITUCION, SEGUIRA EN VIGOR LA LEY DE DEFENSA DE LA REPUBLICA

Si se aprueba la prórroga de dicha ley, quedarán en suspenso el derecho de reunión, el de imprenta, la libre emisión del pensamiento, se podrá violar el domicilio y cerrar sociedades

MADRID, diciembre 5. (AP).—El ministro de la Gobernación, señor Casares Quiroga, ha manifestado que la prórroga de la Ley de Defensa de la República se someterá a la Asamblea tan pronto como la Constitución sea aprobada.

Los diputados decidirán entonces si se rescinde una ley que, según se tenía entendido, habría de regir hasta que fuera disuelto el actual Congreso.

En el caso de que el Congreso acuerde que la ley siga en vigor se dará el caso de que se anunciará al pueblo los derechos que se le conceden de acuerdo con la nueva Constitución y al mismo tiempo se le suprime el ejercicio de todos esos derechos.

De aprobarse la continuación de la Ley de Defensa de la República quedarán en suspenso el derecho de reunión, de imprenta, la libre emisión del pensamiento, las huelgas que considere ilegítimas el Gobierno, podrá violarse el domicilio y las autoridades podrán cerrar todas las asociaciones que estimen peligrosas, incautándose de sus fondos.

AUMENTAN LAS SUSCRIPCIONES PARA EL CULTO

En el año próximo, Madrid necesitará un millón de pesetas para esa atención

MADRID, Diciembre 5 (AP). — Todos los católicos españoles están contribuyendo en la medida de sus recursos a la suscripción que se ha abierto para constituir un fondo destinado a sostener el culto, ya que el gobierno comenzará a retirar las subvenciones en 1932.

La campaña a favor de la suscripción comenzó después de las pastorales que dictaron los prelados en tal sentido.

En muchos pueblos, según las noticias recibidas, los fieles han contribuido con sumas que son ya suficientes para atender a los gastos de todas sus iglesias.

Las autoridades eclesiásticas creen que Madrid necesitará en el año próximo más de un millón de pesetas.

ASAMBLEA DE HACENDADOS EN SANTA CLARA, HOY, DIA 6

En la mañana de hoy se celebrará en la ciudad de Santa Clara la anunciada asamblea de hacendados de aquella provincia, para tratar de los actuales problemas azucareros y en particular, de la restricción de la próxima zafra. Por los líderes de la Asociación Provincial de Santa Clara se mantendrán los puntos de vista ya expresados al Presidente de la República, en el sentido de que la zafra de 1932 sea la mayor posible, dentro del respeto a las cláusulas del pacto de Bruselas. Asistirán a ese acto numerosos otros hacendados del resto de la República.

También se celebrarán elecciones de directiva por la citada Asociación Provincial. Figuran entre los candidatos cuyo triunfo se da por seguro, los señores Esteban Cacicedo para el cargo de presidente, y el señor Jorge de Oña para secretario.

LOS OLIVAREROS SOLICITARON DEL GOBIERNO UN EMPRESTITO DE 16 MILLONES DE PESETAS

Se pide la erección de un monumento a Riego y adopción de su Himno como el Nacional

MADRID, diciembre 5. (AP).—Los representantes de los olivareros de Andalucía se han dirigido al Gobierno solicitando que gestione del Banco de España un empréstito de 16.000.000 de pesetas para financiar la recolección de la aceituna.

El presidente provisional manifestó a los olivareros que hagan directamente la gestión con el gobernador del Banco de España.

PIDESE UN MONUMENTO A RIEGO

MADRID, diciembre 5. (AP).—Los admiradores del general Rafael del Riego se han dirigido al Gobierno para que suprima la estatua ecuestre del rey Alfonso XII, que se encuentra en el Parque del Retiro, colocando en su lugar un monumento a la memoria de Riego, mártir de la libertad española.

También han pedido que se continúe usando el Himno de Riego como himno nacional.

GALANTERIA DE UN MARQUES

MADRID, diciembre 5.—(AP). Dos caballos favoritos de la exreina Victoria no serán montados jamás por nadie. El marqués de Orellana, quien compró los caballos al venderlos el Gobierno republicano, ordenó hoy que ambos animales sean sacrificados, mediante una serie de inyecciones que les causarán gradualmente la muerte.

El marqués de Orellana dice que no quiere que los caballos que solamente conocieron el peso del cuerpo de la reina y el látigo de esta, sean montados por otra persona.

«EL SOL» PUBLICA EL PROYECTO DE CONSTITUCION

MADRID, diciembre 5. (AP).—El periódico «El Sol» publica hoy la primera copia del proyecto revisado de la Constitución, que la Comisión de estilo terminó ayer.

Este proyecto necesita ahora la aprobación final de la Asamblea, lo que se hará el próximo día 8.

Las imprentas del Gobierno están imprimiendo los ejemplares que se distribuirán esta tarde entre los diputados.

LOS ESCRITORES AUSTRIACOS PROTESTAN CONTRA LA PERSECUCION RELIGIOSA

MADRID, Diciembre 5 (AP). Los católicos españoles han recibido un mensaje de los escritores católicos de Austria, ofreciendose a apoyar «su lucha contra la barbarie antigua que en los tiempos actuales se presenta bajo el aspecto del ateismo y del comunismo».

Hasta ahora se han recibido protestas contra la persecución religiosa en España de connotados escritores de Inglaterra, Alemania, hace pocos días de la Argentina y hoy de Austria.

POR MEDIO DEL "LOCK-OUT", LOS DUENOS DE LOS TRENES DE AUTOMOVILES DE MADRID AMENAZAN DESLUCIR LA TOMA DE POSESION PRESIDENCIAL

La Comisión de responsabilidades de la Asamblea Nacional se propone pedir la pena de cadena perpetua para todos los generales que han constituído el primer directorio militar

MADRID, diciembre 5. (AP).—Se ha sabido que la Comisión de Responsabilidades de la Asamblea Nacional pedirá que se condene a prisión perpetua a los generales que formaron parte del primer Directorio Militar, formado a raíz del golpe de estado que dió el general Primo de Rivera en Barcelona en 1923.

Se acusa a los generales de haber violado la Constitución, participando en el golpe militar de Primo de Rivera.

AMENAZAN CON UNA HUELGA LOS DUEÑOS DE TAXIS

MADRID, diciembre 5. (AP).—Una huelga de automóviles de alquiler amenaza con desanimar la semana de la toma de posesión del nuevo presidente de la República.

Los dueños de trenes de automóviles han anunciado que declararan un lock-out el doce a medianoche a menos de que el Ayuntamiento revise el acuerdo de abrir un registro de vehículos y multar a los que considere que no reúnen las condiciones necesarias.

El director general de Seguridad, señor Galarza, y otras autoridades están haciendo gestiones con el fin de que no llegue a plantearse el lock-out.

DICEN FARSANTE A FCO. MACIA LOS SINDICALISTAS

Fueron ellos, con sus votos, los que dieron el triunfo al Presidente de la Generalitat

BARCELONA, Diciembre 5 (AP). Graves desórdenes se registraron hoy en un mitin celebrado por la Esquerra catalana, partido que preside el exteniente coronel Francisco Maciá. Un numeroso grupo de sindicalistas asistieron al mitin interrumpiendo frecuentemente los discursos con gritos de «farsantes» dirigidos a los oradores, por no haber cumplido las promesas de mejoras que habían hecho a los sindicalistas antes de las elecciones a diputados a Cortes.

Como se recordará el triunfo de Maciá en las elecciones tanto municipales como para diputados a Cortes se debió exclusivamente al voto de los sindicalistas.

El discurso de Maciá fué interrumpido a menudo con grandes silbas.

Maciá declaró que tan pronto sea aprobado el Estatuto de Cataluña por el Congreso, los deseos de todos quedarán satisfechos, pero ni esta promesa sirvió para calmar los ánimos de los sindicalistas que ya no creen en los ofrecimientos del Presidente de la Generalidad.

Tantas y tan continuadas fueron las interrupciones de los sindicalistas que el mitin tuvo que suspenderse a poco de haber comenzado.

NICETO ALCALA ZAMORA, FUTURO PRESIDENTE DE LA REPUBLICA HA IMPRIMIDO AYER DOS DISCOS

ESPERASE CON ANSIEDAD EL DISCURSO DE ORTEGA GASSET

MADRID, diciembre 5.—(AP). Espérase con viva ansiedad el discurso que pronunciará el domingo Don José Ortega y Gasset.

Hablando hoy con el corresponsal de The Associat Press, Ortega Gasset dijo:

—Pienso exponer mi ideas y mi opinión de la República. Diré que ésta puede regenerar a España, pero a condición que eleve su tono y su eficacia, porque de otro modo será difícil consolidarla. Gran parte de mi discurso será improvisado, porque no he tenido tiempo de prepararme.

Los radicales lerrouxistas deberán apoyar al Gobierno nuevo con todo entusiasmo

MADRID, diciembre 5. (AP).—El ex presidente provisional, señor Alcalá Zamora, se ha convertido en un rival de las estrellas de la pantalla en lo que a honores vocales se refiere, pues en el día de hoy imprimió dos discos. El titulado «Futuro Presidente» pronunció dos discursos que se grabaron en discos, uno de los cuales es una disertación sobre la génesis de la República y el otro sobre la oratoria, en el que dijo que el debate extemporáneo constituye la mayor prueba de los oradores.

LOS LERROUXISTAS APOYARAN AL NUEVO GOBIERNO

MADRID, diciembre 5. (AP).—El ministro de Comunicaciones, señor Martínez Barrios, hablando en nombre de Lerroux, ha manifestado que los radicales deberán ayudar al nuevo Gobierno que se forme después de la toma de posesión del nuevo Presidente, con todo entusiasmo.

El señor Barrios ha manifestado que, a juicio de Lerroux, «el Gabinete de Azaña deberá continuar en el poder, con ligeros cambios en las carteras de Economía y Fomento.

En algunos círculos se hacen comentarios acerca del silencio que guarda el líder radical, don Alejandro Lerroux, quien apenas ha intervenido en las discusiones de la Constitución, se alejó de España cuando iba a tratarse de la cuestión religiosa y obliga a sus lugartenientes a hablar en su nombre. Esta actitud se critica entre los elementos republicanos de la derecha, que habían confiado en que sería un paladín de la causa de las derechas, manifestándose que quiere contar con un partido derechista, pero sin hacer oposición a las izquierdas, cosa que es totalmente imposible.

INVITADOS LOS DIPLOMATICOS A LA INAUGURACION PRESIDENCIAL

MADRID, diciembre 5. (AP).—El Ministerio de Estado ha invitado a los diplomáticos acreditados en esta a que representen a sus respectivos Gobiernos en la inauguración del período presidencial próximo.

EL PARTIDO DE PROGRESISTAS NO SE DESHARA

Forma en que está formado el Congreso para la próxima elección de nuevo Presidente

MADRID. Diciembre 5 (AP).—El partido progresista, que preside Alcalá Zamora, ha lanzado un manifiesto diciendo que no se disolverá.

Contesta a los rumores que han circulado relativos a que dicho partido, que apenas tiene arraigo en ninguna provincia, había decidido disolverse, uniéndose sus afiliados al partido radical de Lerroux.

CONSTITUCION DEL ACTUAL CONGRESO

MADRID. Diciembre 5 (AP).—Se ha publicado la lista de los diputados que integran la Actual Asamblea, con motivo de las próximas elecciones para Presidente de la República. El Congreso está formado de la siguiente manera:

Socialistas, 117; Radicales socialistas, 54; gallegos; 16, Acción Republicana, de Azaña, 26; Radicales de Lerroux; 89; Republicanos de Marañón 11; Progresistas, 22; Federales 17; Catalanes de la Ezquerra, 43; Sin filiación, 27; Independientes, 10 Agrarios; 23 Católicos vasco- navarros, 15 total 470 diputados.

NUESTRO PASATIEMPO DE HOY

Hoy es día de los niños. Al pie de cada una de estas ricas galleticas «ARMADA» tenéis que poner el nombre por el cual son conocidas en el mercado, el mismo que estampamos al pie de cada uno de sus envases. Para aquellos primeros 25 niños de la Habana y otros 25 del interior que nos manden la solución correcta antes de las doce de la noche del próximo domingo (acompañada de un certificado de buena aplicación) les enviaremos como premio unas artísticas latas de galleticas. A trabajar pues.

PARA ELLAS

Desde hoy hemos puesto a la venta nuestros bizcochitos «NUPCIALES», en latas Familiares, en artísticas Bolsitas y en envases propios para el detalle. ¡Tan deliciosos como su nombre!

GALLETITAS Armada Regalo del Paladar

PARA MAYOR FACILIDAD

1832 1932

DE LOS SRS. SUSCRIPTORES TANTO DE LA HABANA COMO DEL INTERIOR PUBLICAREMOS DIARIAMENTE ESTE CUPON DE SOLICITUD DE INSCRIPCION

Sr. Admor.
del DIARIO DE LA MARINA:
Habana.

Sírvase registrar una nueva suscripción a nombre

de: _____

Calle: _____

Número: _____ *Entre:* _____

_____ *y* _____

Localidad: _____

Provincia: _____

ENVIO Giro Postal por $_____ Importe de una

SUSCRIPCION DE
☐ Mes . . . . $ 1.60
☐ Trimestre . . $ 4.20
☐ Semestre . . $ 8.00
☐ Año . . $15.00

Busque las Bases del Plan Para la Amortización del Magnífico Chalet Valuado en $17.000.00 y Exija su Bono Numerado al Suscribirse

La Verdad Sobre el Caso Mata-Hari

Por C. CABAL

VEINTICINCO MIL HOMBRES DE UNA VEZ

El informe salió inmediatamente en dirección a París. En él quedaba probado de modo definitivo, que Margarita Zelle, la Mata-Hari, tenía la «H. 21» en el Servicio de espionaje alemán, y que Gómez Carrillo era su cómplice. Con él llegó el telegrama en que preparaba Zimmermann la intervención de Mexico en la guerra, ya convenientemente descifrado, pero con la clave adjunta. La sensación que produjo, hizo que se olvidaran de momento todas las demás cuestiones que la valija suiza revelara. Llamado el embajador de los Estados Unidos, este transfirió a Washington la nota del Ministerio alemán, previa otra nota de aviso al secretario de Estado (24 de febrero, año 1917, a la una de la mañana):

«—Os mandaré dentro de algunas horas, para Vuecencia y para el Presidente de los Estados Unidos, un telegrama de importancia enorme, que irá firmado Henrick».

Y algunas horas después—(que fueron ellas a las ocho y treinta)..

«—B... acaba de entregarme un telegrama, cifrado, firmado Zimmermann, Ministro de Negocios Extranjeros en el Gobireno alemán, para el ministro alemán de la Legación de México, por mediación que le prestan sus Embajadas de Madrid y Washington— retransmitido por Bernstorff el 19 de enero. Podrá conseguir Vuecencia una copia del texto original, en las bandas telegráficas de la oficina de Washington, que habrá de comparar con esta copia».

Todas las vacilaciones que los Estados Unidos pudieran tropezar ante la guerra, las suprimió de repente el telegrama de Zimmermann. La indignación que hacía falta para el gesto final, él la aportó, y a la catástrofe inmensa en que se desangraba el universo, él fué el que sujetó un nuevo cuchillo. En tanto, la Mata-Hari ya actuaba en las entrañas de París. Aun demostrada su culpa, creyérase conveniente el que permaneciera en libertad, ajena a todo recelo que la obligara a malear sus planes, hasta que se supiera a donde iba. La táctica del «Servicio», incluso llegó a llamarla para que como espía a su mandato, le diera algunos informes sobre diversos temas de Madrid. La Mata-Hari los dió. Y en cuanto que los dió, pidió marcharse...

—Pero ¿a dónde...?

—A Inglaterra...

—¿Es que la llama allí alguna misión...?

—Me llama—respondió al cabo, con toda la petulancia a que se conceptuaba con derecho— «L' Intelligence Service», que quiere hablarme...

L' Intelligence Service era la mina del espionaje inglés, y también de ella, en efecto, sacaba la Mata-Hari unos cuantos filones de importancia. En realidad cobraba como espía de Bélgica y de Inglaterra, y de Alemania, y de Francia.

De Londres, marchóse a Holanda, y fué a Alemania después. Por los mismos caminos volvió a Francia.

Bajo su amor cayeron oficiales, agachárose aviadores, metiéronse funcionarios cogidos primeramente en la embriaguez de los licores ígneos y en la de los perfumes voluptuosos—y aun en la misma libertad precaria que Francia le consentía, pudo decirse una tarde, tendida graciosamente sobre la suavidad de sus cojines:

—¡Ah! ¡Qué preciso el plano que envié...! Aun ayer mismo, le ha costado a Francia una división entera...!

Una división entera: veinticinco mil hombres de un tirón...

Y entre las cartas que guardaba entonces con delectación más turbia, guardaba la Mata-Hari las que le hablaban exaltadamente de enamoramientos locos, bajo la firma de... «My».

—«My».

La pasión nada más.

Y el papel, del Consejo de Ministros...

«My», la pasión y la misión secreta quedaron atrás de nuevo. La Mata-Hari regresaba a España, ya cosechados los datos que tenía que vender dentro de poco, en una nueva traición... campos de Francia, dolientes, en los que se creyeran diluídos ambientes de cementerio: pinos de Francia, sonoros, en los que se creyeran tremulantes músicas de catedral: pueblos de Francia, callados, en los que se creyeran al acecho todos los lutos del mundo... Y de repente, Hendaya: la frontera.

El pasaporte...

—Está bien.

Pero M. Lalont, que los revisa, busca con la mirada a un personaje que está en un grupo cercano... Ninguno de los dos se dice nada: hablan únicamente con los ojos, e inquiere M. Lalont:

—¿La mando a que la registren...?

Y dice Alejandro:

—Sí.

UN JOVEN HERIDO CON UN CUCHILLO EN UNA REYERTA

Por el doctor Sánchez Zayas ha sido asistido en la casa de socorro de Guanabacoa el señor Ramiro López Rodríguez, de 26 años y vecino de San Sebastián esquina a Conche, de una herida grave en la región infraclavicular izquierda, producida por instrumento pérforocortante. Le fué ocasionada dicha herida al sostener reyerta con Alfonso Ramón Ebra, de 16 años de edad y vecino de Maceo número 92, de la misma localidad, encontrándose el primero en la esquina de la bodega «La Mascota», situada en Maceo y Aranguren. Después de haber sido atendido debidamente el paciente en ese centro benéfico, fué trasladado al hospital de Guanabacoa en vista de la calidad de dicha herida.

El vigilante Manuel Iglesias detuvo al agresor, lo condujo al vivac donde ingresó inmediatamente. Se ignora el motivo origen de la reyerta.

M.E.C.D. 2016

LOS TOROS DE LA JUVENTUD ASTURIANA RECIBIRAN ESTA TARDE EL MAGNO TROFEO EN EL CAMPO POLAR

TOPICOS FUTBOLISTICOS
NOTICIAS Y COMENTARIOS

En una simpática fiesta recibirán esta tarde los de la Juventud Asturiana el trofeo Omega, conquistado gallardamente en el torneo que hoy termina. Hispano y Fortuna en Almendares

GUSTAVO KATES NOS HABLA DEL FUTBOL EN VIENA

(Por «PETER»)

Con broche de oro terminará esta tarde el trofeo por la Copa que, gracias a Dios, ha terminado ya de discutirse después de tantos años. Los partidos de esta tarde ya no tienen interés porque el torneo, prácticamente está terminado; pero a pesar de eso, por lo menos los asturianos todos harán acto de presencia en el gran Campo Polar, del amigo Rubín, para presenciar el acto de la entrega del valioso trofeo, acto que tendrá lugar después del primer partido de primera categoría.

Asistirá la banda de música del Ejército y amenizará el espectáculo en honor de los conquistadores del trofeo Omega.

El programa de juegos en el Campo Polar es éste:

Cultural y Baleares.

Centro Gallego y Juventud Asturiana.

Olimpia y Catalunya.

Los toros de la Juventud se presentarán con lo mejor que tiene Fuentes para disponer; quieren terminar el torneo con un triunfo más sobre el equipo de los Alacranes. El equipo que presentará hoy la Juventud Asturiana es el siguiente.

Carlos
Mariano y Mieres
Berges, Bolero, Gisleno.
Enrique, Pelayo, Avelino; Benegas y Coto.

Si es que Mieres no están en condiciones de jugar en la defensa, Trigueño saldrá al field, Gisleno bajara a Back y aquél ocupará un lugar en la linea de halves.

Los oficiales que actuarán en los matches de hoy en el Campo Polar serán los siguientes:

—Baleares y Cultural. Referees: Rafael Juan Mampo. Jueces de líneas: Benito Rodríguez y José Solsona.

Centro Gallego y Juventud Asturiana. Arbitro: Saturnino Alvarez. Jueces de líneas: Pelegrín Pérez y B. Parera.

—Olimpia y Catalunya. Arbitro: José Dunjó. Jueces de líneas: Hermida y Solsona.

En Almendares Park se celebrarán los juegos en opción a la Provincial Federación de Fútbol, donde se están jugando dos Copas, una donada por el Fortuna y otra por el Hispano.

He aquí el programa y los oficiales que actuarán:

CONCURSO COPA HISPANO

A la 1 p. m.: Luyanó F. C. contra el Deportivo Europa. Arbitro: Félix de Castro. Jueces de línea: Luis Borrazás y José Pazos Cajide.

CONCURSO COPA FORTUNA

A las dós y treinta de la tarde: Iberia F. C. contra el Santander S. C. Arbitro: Conrado González. Jueces de Línea: Víctor Acuña y José Pazos Cajide.

A las 4 p. m.: Fortuna S. C. contra el Deportivo Hispano América. Arbitro: Norberto Fernández. Jueces de Línea: Víctor Acuña y Luis Borrazás.

Desde Viena nos escribe nuestro amigo Gustavo Kates para ofrecernos noticias futbolísticas, las cuales brindamos hoy a los aficionados cubanos. Nos dice así:

«Viena, noviembre, 23 de 1931.—Amigo «Peter»: Te va a sorprender que desde tan lejos tu ex compañero del team de Volley-Ball, te escriba para hablarte de fútbol.

Ayer me fuí a ver unos matches de balompié y no pude olvidarte. Y como me consta que te interesa todo lo que a balón redondo se refiera, te hago estas líneas.

He visto dos matches de esos que no se pueden ver sin emocionarse. El primero era entre los primeros equipos de Viena versus Austria y el segundo entre el Admira y el W. A. C. (que significa Wiener Athletic Club). El resultado del primer juego ha sido 3x0 en favor de Viena, equipo que ha hecho una impresión formidable. ¡Qué clase de juego, Peter! ¡Qué manera de pasar el balón al hombre que no está marcado (en francés decimos «démarqué). En plena velocidad, con una defensa encima, el jugador sabe, instintivamente cuál de sus compañeros está en condiciones de recibir el pase y sea con un pasecito adelante o un pequeño cabezazo, el balón va delante de los pies del jugador que está libre para poder chutar a goal. El centro forward Schweidl, es un artista; también me llamaron mucho la atención el half Schmaus y los dos defensas, Rainer y Blum, todos jugadores internacionales.

Del Austria puedo mencionar como estrellas los halfs Mock y Gall y el center forward Cindelar; pero entre Viena y Austria hay una gran diferencia de clase. Para mí Viena es lo mejor que he visto ayer; está a la cabeza del Campeonato.

El segundo match entre Admira y W. A. C., era menos interesante. Al principio del match fué herido el exterior izquierda Huber, del W. A. C., y al poco rato fué herido también su hermano, el exterior derecha.

Sin estos elementos el match estaba ganado por el Admira. Este equipo tiene dos forwards de fama internacional, Schall y Vogel, los cuales demostraron con buen juego su clase. El W. A. C. tiene el mejor goal keeper de Europa en la actualidad, y a juzgar por lo que se dice aquí, también es el mejor del mundo. Es un joven alto, de apellido Hiden. Parece que el equipo Arsenal, de Inglaterra, de la Liga Profesional, le ha hecho varias tentadoras ofertas. Tiene un estilo muy especial, es ágil y elegante, cada uno de sus movimientos es hecho con gracia y no hace acrobacias como Ricardo Zamora.

También he admirado el «fair-play» de los vieneses. Ninguna decisión del árbitro fué protestada y el público alienta a sus favoritos sin insultar al equipo contrario.

El terreno se llama «Mohe Warte» y tiene capacidad para unos cuarenta mil espectadores. Casi todo al descubierto y la tribuna es muy vieja y muy incómoda. Harían bien los vieneses viendo lo que ha hecho en La Habana Julito Blanco Herrera en La Tropical, en favor de los fanáticos del balompié, y no estarían de más tampoco que vieran la tribuna del Campo Polar.

Una escalera vieja, asientos sucios, ningún lugar donde tomar un refresco. ¡Cuán distinto comparado con lo que tenemos en La Habana! Y con decirte que ayer la temperatura estaba a 2 bajo 0, comprenderás si sufrí de frío. Los precios son muy módicos. Hay entradas desde un schilling hasta cinco, es decir, desde 15 hasta 75 centavos para presenciar dos juegos entre equipos profesionales.

Te incluyo el programa y el ticket para garantizarte mi asistencia a los juegos. Recuerdos a los amigos de la Y. M. C. A. y hasta pronto, **Gustavo Kates.**

Recibimos la siguiente comunicación:

«Habana, 3 de diciembre de 1931.—Sr. Pedro Fernández Alonso.—DIARIO DE LA MARINA.—Ciudad.—Señor:

Cumpliendo un acuerdo tomado en junta gneral extraordinaria celebrada por esta Sociedad el día 25 de noviembre ppdo., tengo el honor de comunicar a usted, el haberle sido otorgado el título de Socio de Honor de la misma, con el voto unánime de los asociados.

Al conferirle esta distinción, queremos reconocer con ellos, los grandes y desinteresados servicios que en todo tiempo ha dispensado usted a esta Sociedad.

Rogándole nos dispense el honor de aceptar esta justa y sincera distinción, quedando de usted atentamente,

Deportivo Luyanó:
Rafael Segu,
Secretario.

Muy agradecidos a la distinción del Deportivo Luyanó. Pero que conste que los servicios que hemos prestado han sido los mismos que le hemos brindado durante tantos años a todos los demás clubs balompédicos. Consideramos, pues, esta atención, como una gentileza de la sociedad Deportivo Luyanó.

CON EL "PALATKA BASKET B. TEAM" JUGARA EL FORTUNA EN LA FLORIDA

El viaje de las baskebolistas se anuncia para el día 26. El Ferroviario triunfó decisivamente sobre la Shell. Continúan las series entre los juniors

(Por REGUERA)

Ofrecimos al lector ampliar nuestra información sobre el próximo viaje que emprenderá el team de basket ball femenino del Club Fortuna y hoy vamos a complacerlo después de la nueva entrevista que sostuvimos con el coach Miguel Angel Masjuán.

Masjuán nos habló entusiasmado del viaje de sus discípulas. «Es cosa resuelta-nos dijo- y solo espero que se fije definitivamente la fecha de la partida que ha de ser alrededor del día veinte y seis del presente mes. Después que pasen las festividades de pascua con el objeto de que las jugadoras puedan permanecer en esos días tan señalados junto a sus familares».

Los juegos concertados hasta estos momentos son únicamente con el «Palatka Basket ball team», nos dice Masjuán. Se trata de un magnífico plantel de la Florida que dirige Mrs. Nellie E. Bryan, con quien el coach fortunista ha sostenido frecuente correspondencia.

Mrs. Bryan tiene verdadero interés en esta serie internacional y ha laborado con gran entusiasmo por cerrar las negociaciones con el primer conjunto baskebolistico cubano que sale a competir fuera de su patria.

El Fortuna ha continuado sus practicas metódicamente en el floor del Circulo Dental. Es probable que las jugadoras señoritas Nena Saavedra, Berta Finlay y Marta López figuren en el equipo excursionista. Masjuán las ha continuado utilizando en su entrenamiento y se encuentra muy satisfecho de la labor que rinden sus nuevas discípulas. Berta Finlay, sobre todo, parece encajar admirablemente en el Fortuna y está llamada a constituir la nota destacada del equipo. En Cárdenas fué Berta la mas sobresaliente en la ofensiva y su juego rapidísimo fué justamente elogiado por los cardenenses.

TRIUNFO EL FERROVIARIO

Los tennistas del Ferroviario, avanzaron en la tarde de ayer hasta los finales de la copa Guzman. El Triunfo de Nodarse y Randin sobre la representación de la Shell, Agüero y Calvo, ha decidido este round a favor de los pulgarcitos.

Este encuentro de doubles fué duramente peloteado y el triunfo de la pareja ferroviaria fué conquistado en un final realmente emocionante. Los primeros sets fueron fáciles para el Ferroviario. El tercero correspondió a los shellistas y también el cuarto decidiéndose por una nariz. La combinación ferroviaria trabajó con más team work. Agüero y Calvo faltos de cohesión en su juego erraron en muchas ocasiones precisamente por la falta de armonia en la combinación. Nuevamente fué el juego de Agüero la nota sensacional. El prodigioso chiquillo electrizó a la gran concurrencia de ayer con sus devoluciones difíciles demostrando que está en camino de convertirse en todo un señor tennista.

A pesar de que ya los semifinales se encuentran en poder del Club Ferroviario esta tarde, a las tres, se efectuarán los partidos de singles finales entre Vollmer y Calvo; Agüero y Randin. Dos buenos games pero que nada práctico dirán para los shellistas.

SERIES DE BASKET BALL

La series privadas entre los equipos juniors de basket ball ha continuado. Estas ha sido naturalmente entre aquellos conjuntos que han logrado mantenerse completos. Decimos esto porque el Vibora Tennis se ha disgregado. Las sesiones celebradas por el Ejecutivo de la Unión Atlética conociendo numerosas bajas de atletas pertenecientes a la sociedad de los Bárcenas de quién se dice, pasará a formar parte del Atlético de Cuba. Giruod, Mike Diaz, Torres, Biscay... la lista se hace interminable, en vista de la posposición de la jornada y de las inseguridades que existen de una posible reanudación se marchan buscando escenarios propicios para sus aspiraciones.

El Ferroviario ha logrado rebasar el temporal intacto. Ramos Azcárate, que tienen un gran ascendientes entre sus players, celebra frecuentetes exhibiciones para encontrarse en buenas condiciones si el milagro cristaliza y se ordena movilizar fuerzas. Dos juegos ha celebrado Azcárate con el team del Vedado Tennis. En ambos la victoria ha sonreido al Ferroviario. La primera fué por escaso margen; la última por una verdadera amplitud. Azcárate tiene para el team del tennis grandes elogios. Se trata de un conjunto nuevo que resulta una verdadera promesa.

También nos habló Ramón Azcárate de una posible campaña entre equipos unionistas siempre a base de puertas cerradas, pero formalizándose el empeño y con algún estímulo para clubs y atletas.

UN TEAM EN CLARO ?

Se nos dice que a la Unión Atlética llegará la semana entrante la renuncia de la totalidad de los miembros de un equipo junior de basket ball Se confirma por tanto la desbandada de que hablamos y es por eso que consideramos una gran cosa la serie de que habla Azcárate. Se distrae a los muchachos y se les aleja de los malos pensamientos.

London City

Una casa bien surtida para vestir a los caballeros con menos precio y más calidad.
San Rafael, 16 y 18

Los Viajeros Equinos de Bowie Arribaron en Número de Ochenta y Seis Ayer Mañana

La cuadra de Guy Bedwell con dieciocho Pur Sang es la más numerosa de las llegadas. La rica deportista Miss Blanche Watson mandó como Estrella a Nostaw, que se llamó de joven Lord Braedalbane. Step Sis es un ejemplar que tendrá muchos partidarios aquí. Las prácticas siguen desarrollándose entre las Neblinas Matutinas.

(Por «SALVATOR»)

El embarque de «fuerza» de Maryland, cuya llegada venia anunciandose a tambor batiente por ese sin pátieo pedazo de humanidad que amoula bajo el nombre de Jerry Corrales, apareció ayer en horas de la mañana en el desviadero de Oriental Park, desperezando a los mozos que se encontraban entregados a la faena mas prosaica de llenar un carro de abono con destino a los campos del Central Toledo.

Mientras parte de los cuadrupedos estaban en la Habana desde la noche anterior por haber hecho su arribo en el vapor «Cuba» la inmensa mayoria de los mismos emplearon como via de locomoción la fresca bodega del «ferry» Estrada Palma, que penetra en la bahía habanera con los primeros albores del dia, siendo desembarcados los aristocráticos equinos prontamente hacia el reputado Hipódromo del Havana-American Jockey Club.

Por lo numeroso del establo y mayormente por el grato recuerdo que a todo hipico traen sujetos intimamente ligados con la época que pudieramos llamar de oro en nuestra economia nacional, la atención de la inmensa mayoria de los fanaticos se detuvo en la cuadra de Guy Bedwell, cuyas sedas verdes con pintas amarillas tan son reverenciadas por aquellos que como Victor de la Fuente, guardan en lugar preferente la querida silueta del jockey bravero y simpático que respondia al nombre de Eddie Taplin.

«COMITE DE RECIBO»

Y ante de continuar la presente bueno es consignar para satisfacer la curiosidad de los que no comprenden como la llegada de los pur sangs pueda ser contemplada por numerosas personas, que presidida por Julio Amable, que llega al Hipodromo a las 6 a. m. para comenzar sus labores y con la asistencia de un gran numero de fanáticos que no encuentran nada mejor en que emplear su tiempo, no ha llegado un solo ejemplar desde el mes de Noviembre que no haya sido examinado escrupulosamente por la comisión de recibo.

Ochenta y seis entre caballos, potros, potrancas, yeguas y jacas, fué el número de los llegados, siendo dieciocho de la exclusiva pertenencia de Mr. Bedwell sobresaliendo los descendientes de Fair Gain, el mas joven de los medios hermanos de Fair Play y único de los hijos de la gran yegua Fairy Gold dedicado aun a la recria.

Mac Maxim, producto del fenomenal fanguero Golden Maxim, posiblemente no será la estrella del conjunto de Bedwell, pero es sin duda la consistencia personificada, con seis victorias alcanzadas en doce salidas Hijos de Fair Gain son Fair Avis, Fair Folly; Fair Jack; Fair Cite; Fair Jean Fair Glow y Fair Alma, y completan los abanderados con la famosa blusa inmortalizada entre nosotros por Lochiel y Brave Cunarder, Bagpiper, Brick Kil, Red Briad, Vacillate Thunder Speed Justiciary Fasta Storm y tres novatos.

«HIJO DE WHISK»

La deportista Miss Blanche Watson viene con Nostaw, hijo de Whisk que en sus primeras salidas llevó el nombre de Lord Braedalbane; Kadiak que se anota muchas carreras sin presumir de luminaria; el veterano de once años Blanc Seing que gana debido a su clase no obstante el peso del tiempo, y los menos distinguidos Country Tom, Prince Bulbo, Alice Del, Ruby Dear y Chattering.

Johnny Zoeller, popular y atento siempre a meter caballos a buen precio, trae un establo mucho más fuerte que el del año pasado. Honey Grove, inscrito en varios stakes, es la luminaria y cuenta además con The Break, Broken Stone, Flying Atom Chiefs Troubador y cuatro novatos para tener una excelente temporada entre nosotros.

Step Sis de Mrs. Sprague, es otro viajero distinguido llegado con sus compañeros de cuadra Gurgler y un novato. Esta potranca tendrá muchos partidarios entrer nosotros para las carreras cortas.

«MAS VIAJEROS»

El completo de los llegados se logra con Silver Canopy, June Bride y Chilonda de J. Reichenthaler; Vivian Wright, Popcorn y Tang de Mr. Cristmbas, Star de G. Boyle; Algol y Consumation de J. Goodman; Timon, Clifton Lass; Ike Mann y Golden Patch de A. Brent; Dais Plain Ben y All Told de A. Hullcoat; Mueller Menelek y Medicine Bow de P. B. Codd, el hombre de los totutazos que cuenta con muy fuerte cuadra, dado que ya tiene seis ejemplares mas aquí; Hold, Playing y Jane Ellen de P. Ciceri: Thnwin, Hold On y Honest John de J. Lowe; en un tiempo estelar Imperial Air de H. Jacobs y Moon Phase de W. D. Henley.

Cojamos resuello para completar el pedido con Pictover y Hickey de George Martin; Cecilia Grobe de R. Handlin; The Doctor, Isostasy y Gayola de L. Haymaker; Innisfail de M. J. Roche; Black Knight y Our Sis de Mrs. H. D. Cox; Austeritz de N. Bayer; Sam Sweeney de A. Snider; Clearance, Morning Beams y Adair Louise de R. Robertson; Gay Party de C. Grayson; Peach Basket You Darling. Dolesia y Rudbeckia de J. Leslie; Royal Rock y Pantagruel de E. E. Watson y para liquidar, Rock Candy, Morvion y Carrots de P. J. Miles.

Con un embarque mas combinado de Kentucky y Bowie; otro de Nueva Orleans donde se encuentra Sidney Bender y la cuadra de veintiocho caballos de Mr. Loucheim que trae Clarence Buxton, se habrá cerrado totalmente el ciclo de los viajos equinos.

Damos a continuación las practicas realizadas en la mañana de ayer Ningún tiempo cronometrado es especialmente bueno; pero segun afirman algunos «vivos», los verdaderos trabajos se realizan cuando los entrenadores aprovechan la neblina que envuelve en horas tempranas el Hipodromo, para engañar a los cronometradores. Y va el primer cuento de la temporada, marca Ramon Maria.

TROBAJOS O WORKOUT HECHOS EL DIA 5 DE DICIEMBRE

Earl of Warwich 1.47 2/5. Broad A 5/8 1.10. Monkey Shine 5/8 1.10. Monk-s First 5/8 1. 10. Matins Minister 1/2 milla 54. Free Helen 1.04 3/5. Cherry Hill 1.14. Flying Plum 1/2 m 42. Panamá 1.05. Prince Virginia 54 2/5. Regina H 38. Thistle Tee 1.04. Thistle Dick 1.04 2/5. Thistle Dee 1.04 2/5. Thistle Nan 1.04. Thistle Lass 50 3/5. Thistle Ace 52. Ulverston 52 y 1/2. Ungrateful 38. Vast 1.28. Old Tuck 1.19 2/5. Light Foot Don 55. Loys Ormont 39. Little Billie 1.05. Lew Black 4 O Donday 42.

Crónica de Ajedrez

(Por EVELIO BERMUDEZ)

Se inaugura el viernes el Torneo Intersocial en Comunicaciones. El Príncipe y el Club de Ajedrez primeros en el schedule. El doctor Albear director. Teams. Bases.

El torneo de ejedrez por el campeonato de la ciudad de la Habana se inaugurará formalmente el próximo viernes, día 11 de diciembre, a las ocho y media de la noche, en el hermoso salón de fiestas del Club de Comunicaciones.

Así se acordó en la última reunión que celebró la Federación Cubana de Ajedrez, bajo cuyos auspicios se celebrará tan importante competencia.

Todas las sesiones del campeonato se celebrarán en los mismos salones del Club de Comunicaciones por reunir mejores condiciones que otras sociedades que galantemente se ofrecieron. La Federación Cubana de Ajedrez agradece esos ofrecimientos y lamenta que por este año no pueda celebrarse el campeonato alternativamente un round en cada sociedad federada.

Por falta material de tiempo no tenemos a nuestra disposición el schedule completo del torneo; sin embargo, hemos sido informados y lo damos como un avance, que serán los primeros en batirse el Príncipe Ajedrez Club y el Club de Ajedrez de la Habana, llevando estos últimos las piezas blancas.

Por unanimidad proclamaron al doctor Angel de Albear, distinguido presidente del Club de Ajedrez de la Habana, Director del Campeonato y, al competente amateur José Miguel Pérez Lamy, Subdirector.

Efectuado el sorteo correspondió a la Asociación Canaria el número uno y sucesivamente hasta cinco el Club de Ajedrez de la Habana, Club de Comunicaciones, Asociación de Dependientes y Príncipe Ajedrez Club.

Según ese sorteo, las distintas sociedades contendientes presentaron (siendo aprobados por la Federación) los siguientes teams:

ASOCIACION CANARIA
1. Van der Gutch, José.
2. Ibern, Ramiro.
3. Abascal, Ambrosio.
4. Torres, Manuel.
5. Carriazo, José L.
6. Martínez, Eduardo.
7. Gállego, Manuel.
8. Sedano, Manuel.

Suplentes: Martín, doctor Teodosio; Estopiñán, Domingo; Andreu, Oscar y Velasco, Federico.

CLUB DE AJEDREZ DE LA HABANA
1. Planas, Francisco.
2. Susto, Magno.
3. Montero, Herminio.
4. Adler, Dr. Raúl.
5. Pendás, Jorge.
6. Urrutia, Dr. Miguel A.
7. —Llanes, Juan.
8. Baca-Arús, Jaime.

Suplentes: Alemán, Miguel; Acebo, Manuel; Vázquez, Manuel y Bermúdez, Evelio.

CLUB DE COMUNICACIONES
1. Lanz, Ignacio.
2. Bermúdez, Dr. Armando.
3. Florido, José.
4. Armada, Dr. Manuel.
5. Carriazo, Carlos.
6. Pérez, Policarpo.
7. Pérez, Jorge.
8. Pérez, Enrique L.

Suplentes: Urrutia, Julio; Lago, Jesús; Pérez, Guillermo M. y Castroverde, Plácido.

ASOCIACION DE DEPENDIENTES
1. Meylán, Alejandro.
2. Perozo, Enrique.
3. Rodríguez, Mario.
4. Michelena, Miguel.
5. Michelena, Julio.
6. Pino, Pedro Pablo.
7. Eguileor, José L.
8. Jiménez, Gabriel.

Suplentes: Ruiz, Alfredo; Fernández, Genaro; Hartasánchez, Manuel y Piñeiro, Ramón.

PRINCIPE AJEDREZ CLUB
1. Pérez, Aurelio I.
2. Lozano, Augusto.
3. Ginjauma, J. de J.
4. Acosta, Jorge.
5. Jurdán, Manuel.
6. Carbonell, Miguel A.
7. Díaz, Dagoberto.
8. Ginjauma, Octavio.

Suplentes: González, Juan; Pazos Humberto y Mendivel, Ulises.

BASES PARA EL TORNEO INTERSOCIAL DE LA HABANA DE 1931

1.—Tiene por objeto este torneo discutir el campeonato intersocial de la Habana del año 1931, entre las asociaciones afiliadas a la Federación Cubana de Ajedrez.

2.—Cada team se compondrá de ocho jugadores regulares, no pudiendo inscribir ninguna Asociación menos de ese número. Además, cada Asociación podrá inscribir cuatro jugadores más con el carácter de suplentes.

3.—Los jugadores suplentes sustituirán a los regulares por ausencia, enfermedad o causa justificada, debiendo el suplente ocupar el lugar en el ranking correspondiente al regular a quien sustituya. Cualquier controversia que se suscitare por la sustitución de un jugador regular por un suplente será decidida por el director del torneo.

4.—Cada sociedad presentará su lista de jugadores por orden de calidad y numerados del uno al ocho, efectuándose los encuentros por riguroso orden numérico; es decir, que el jugador que tenga el número uno de un team jugará con el número uno de todas las demás que tomen parte en el torneo y así sucesivamente.

5.—Cada asociación presentará junto con su solicitud de inscripción una carta firmada por los jugadores que inscriba en que estos hagan constar de manera expresa su consentimiento para jugar con la misma.

6.—Ningún jugador que haya firmado con más de dos sociedades podrá jugar en el torneo. El que estuviere en ese caso quedará descalificado.

7.—El torneo se celebrará a doble round si el número de sociedades inscriptas fuera menor de cinco. Si mayor, se jugará a un solo round.

8.—El orden y fecha de los encuentros se determinará por suerte. El sorteo tendrá efecto la noche del cierre de las inscripciones y en el lugar que oportunamente se señale.

9.—Se considerará vencedora en el torneo a la sociedad que al finalizar el mismo haya acumulado más puntos.

11.—Las sesiones serán de cuatro horas (tiempo acumulable). El tiempo límite será de 35 jugadas para las dos primeras horas y 15 jugadas por horas las restantes.

12.—Las horas de juego serán de 8 y 30 p. m. a 12 y 30 a. m. Cuando los jugadores consuman las cuatro horas de sesión para las primeras 35 jugadas, sellará la partida el que tenga las piezas negras. En caso de que hubiere jugado a compás más vivo y a las doce y cuarto de la noche hubieren realizado más de las 35 jugadas, sellará el que estuviere pensando a la hora mencionada.

13.—Para la inscripción de sociedades será requisito indispensable la presentación del recibo de pago de la anualidad correspondiente en la Federación Cubana de Ajedrez.

14.—Los premios serán: la copa de plata que empezó a discutirse el año 1930 y que fué ganada por el Club de Ajedrez de la Habana; que quedará en posesión definitiva de la sociedad que la gane dos veces. Además, habrá un premio consistente en una medalla de oro para el jugador que gane la partida más brillante. En caso de que este premio quedare desierto, se adjudicará al jugador que ganare la partida más correcta. Este premio se otorgará de acuerdo con el fallo de un jurado integrado por el doctor José Antonio Gelabert y los señores Juan Corzo y Rafael Blanco.

15.—Cualquier empate que hubiere entre los teams y cuya decisión fuere necesaria para la posesión del premio, se decidirá a un solo encuentro que se regirá por estas mismas bases.

16.—Los días de juegos serán los lunes, miércoles y viernes. Las partidas suspendidas se jugarán por riguroso orden de suspensión los martes, jueves y sábados.

17.—El Director del torneo será el doctor Angel de Albear, con un Subdirector, el señor José Miguel Pérez Lamy, que auxiliará al Director y desempeñará sus funciones en caso de ausencia.

18.—El jugador derrotado en cada partida tendrá la obligación de firmar el score y entregarlo al Director. Las partidas tablas serán firmadas por ambos jugadores.

19.—El Director es el encargado de cumplir y hacer cumplir las bases precedentes y también decidir cualquier diferencia que surgiere en la interpretación de las mismas. En caso de que un Capitán de team no esté conforme con el fallo o fallos del Director podrá recurrir al Tribunal de Apelación, integrado por el doctor José Antonio Gelabert y los señores Juan Corzo y Rafael Blanco.

Capitanes o directores de los teams:

Doctor Teodosio Martín, de la Asociación Canaria.

Señor Evelio Bermúdez, del Club de Ajedrez de la Habana.

Sr. Pedro I. Pérez, del Club de Comunicaciones.

Sr. Alfredo Ruiz, de la Asociación de Dependientes.

Sr. Manuel Menéndez, del Príncipe Ajedrez Club.

Base Ball Amateur Esta Tarde en el "Vedado Tennis"

Esta tarde se efectuará en los terrenos del Vedado Tennis Club, el gran homenaje que se dedica a Ramiro González, el eficiente trainer de los azules, que tantos años lleva en la dura brega.

El programa ya lo conoce el lector por habérselo brindado en otras oportunidades. Queremos refrescar las memorias y nuevamente advertir que el primer evento comenzará a la una en punto de la tarde, hora exacta.

He aquí los números:

A la una en punto: Corrido de bases.

A la una y média: Primer juego: Vedado Tennis vs. Cuban Telephone; baterías: Ruisánchez y Consuegra, por el Vedado. Picazo y Espiñeira, por el Teléfonos.

Después de este desafío se efectuarán las competencias de fondeo y lanzamientos del outfield a home.

Segundo juego: Regla Sport Club Vs. Club Hershey.

El poder judicial estará representado por cuatro umpires.

Los precios son los de costumbre con la supresión absoluta de «boteilleros».

«SI FALLA ES POSIBLE QUE LA VEA PARTIDA EN DOS», DIJO GAR WOOD

MIAMI, Fla., Diciembre 5 (AP).—Gar Wood no sabe que va a hacer con su Miss América IX si falla en su intención de batir el record mundial de velocidad para botes motores la próxima semana, pero si alcanza, la famosa paloma del mar irá a parar a un museo.

«Si falla es posible que la vea partida en dos,—dijo Wood hoy.

«La embarcación está siendo objeto de una buena reparación para las pruebas que comenzarán el lunes y espero que no falle. Estoy confiado y creo que romperé el record, pero si fallo, creo que no volveré a correr en algún tiempo».

EL CAMPEONATO DE LA LIGA SUSPENDIDO POR EL RANKING DE «L-AUTO»

MADRID, diciembre, 5. (AP).—Los aficionados al buen futbol tendrán que esperar ahora a que termine la serie internacional de España con Inglaterra e Irlanda, pues los únicos encuentros que se señalan para los domingos 6 y 13 de diciembre son de los Campeonatos Regionales, cuyos resultados no afectan a los Campeonatos Nacionales. Los partidos del Campeonato de la Liga se han pospuesto en vista de que los mejores jugadores de España forman el conjunto de equipiers que han ido a jugar a Inglaterra.

Remedio de uso mundial, seguro y eficaz contra catarros y resfriados. Desde los primeros síntomas aplíquese en las fosas nasales y garganta. Refresca, suaviza y calma enseguida. Las personas previsoras lo tienen siempre a la mano.

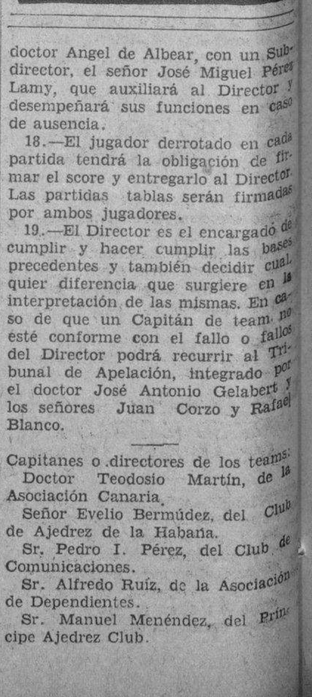

CIGARROS EVA

CASI TODAS LAS MARCAS DE CIGARROS CUESTAN 5 CTS. PERO SON MUY POCAS LAS QUE VALEN ESA SUMA. EL VALOR DE LOS CIGARROS "EVA" ESTA MUY POR ENCIMA DE SU PRECIO.

UN CIGARRO ABSOLUTAMENTE LIMPIO DE IMPUREZAS CON EL SABOR, LA FORTALEZA Y EL AROMA DE UN BUEN TABACO.

Pruébelos!

5 cts.

CAMPO POLAR

FEDERACION DE FOOT-BALL DE LA HABANA

DOMINGO 6 DE DICIEMBRE DE 1931

PROGRAMA:

1 P. M.

PARTIDO AMISTOSO

Balear Sport Club vs. Cultural

2 y 10 p. m.

Juventud Asturiana vs. Deportivo Centro Gallego

A la terminación de este partido se entregará por la Federación de Foot-Ball de la Habana el «Trofeo Omega» a Juventud Asturiana ganador del mismo así como los diplomas a los cuatro Clubs participantes en dicho Concurso.

3.45 P. M.

Olimpia Sport Club vs. Catalunya Sport Club

PRECIOS:

Entrada ..... 70 Centavos
Señoras y niños ..... 20 „
Los socios pagarán solamente ... 50 „

NOTA.—Los asociados de los Clubs de Segunda Categoría inscriptos en esta Federación, siempre que lo acrediten con el recibo correspondiente sólo pagarán cincuenta centavos.

ESTE FESTIVAL BALOMPEDICO SERA AMENIZADO POR LA BANDA DEL EJERCITO.

M.E.C.D. 2016

BUENOS JUEGOS DE FOOT BALL INTERCOLEGIAL SE EFECTUARON AYER EN LOS DISTINTOS ESTADOS DE LA UNION AMERICANA

RESULTADO DE LOS JUEGOS DE FOOT BALL EN LOS E. U.

ESTE

Yale, 6; Holy Cross, 0 (dos periodos.)
Brown, 0; Dartmouth, 0. (Empatados, dos periodos, Brown declarado ganador.)
Yale, 0; Brown, 0. (Final dos periodos, Yale declarado ganador.)
Tennessee, 13; New York University, 0.
Navy, 6; Penn, 0.
Carnegie Tech, 0; Duquesne, 0.
Maryland, 41; Western Maryland, seis.
Coast Guard, 13; All-Marines, 6.

SUR

North Carolina-Duke, 14; North Carolina State-Wake Forets-Davidson, 0.
Kentucky, 7; Florida, 2.
Appalachian, 15; Catawba, 7.

OESTE-CENTRAL

St. Louis, 21; Missouri, 6.
Oklahoma City, 6; Oklahoma, 0.
Tulsa, 6; Haskell, 0.
Kansas, 6; Washburn, 0.
Kansas State, 20; Wichita, 6.

SUR

Tulane, 28; Wáshington Setatt, 14.
Alabama, 39; Chattanooga, 0.
Centre, 9; South Carolina, 7.

OESTE

University of Southern California, 44; Wáshington, 7.
Oregon State, 12; Utah, 0.
St. Mary-s (Oakland, Calif.), 7; Southern Methodist, 2.
Nebraska, 20; Colorado Aggies, 7.

Dos Triunfos Consecutivos Alcanzó Yale

Ganó el primer torneo round robin que se recuerda en el Este de los Estados Unidos

YALE BOWL, diciembre 5.—(AP). —Yale ganó el primer torneo de foot ball en round robin de la historia de las competencias en el Este, esta tarde, derrotando a Brown por decisión de un comité de jueces, después de jugar dos mitades de 12 minutos de duración, sin anotación, en el game final.

Yale anotó el único tuchdown en las tres contiendas abreviadas mientras derrotaba a Holy Cross 6x0, al calificar para el match final. Brown ganó a su vez la decisión de los jueces y calificó para el round final del torneo a beneficio de los sin empleo, después de un match sin anotación, contra Darmouth, en el segundo preliminar.

Una concurrencia de 35.000 personas presenció el juego, pese al fuerte frío que helaba a players y espectadores.

STADIUM, Pittsburgh, diciembre 5.—(AP). Cuarenta y cinco mil personas vieron hoy al batallador team de foot ball de la Universidad de Duquesne mantener al eleven de Carnegie Tech en un empate sin anotación, durante un game limitado a 10 minutos de duración, a beneficio de los sin empleo.

Esta es la primera vez que los «Dukes» se enfrentan con uno de los dos grandes teams de Pittsbugh.

NORMAN, Okla, diciembre 5—AP. —Oklahoma City University, que encabeza la lista de los teams invictos esta temporada, elevó su cadena de victorias a once consecutivas hoy al derrotar Oklahoma University 6 por 0, en un game benéfico, post-tem porada.

CHATTANOOGA, diciembre 5.—(AP—Los muchachos de Alabama aplastaron a Chattanooga, campeones de la S. I. A. A. esta tarde en un encuentro a beneficio de los sin trabajo.

COLUMBIA, S. C. diciembre 5.—Centre College, de Kentucky,, runner up del campeonato de la S. I. A. A. de South Carolina, miembro de la Conferencia del Sur, nueve por siete, en un encuentro benéfico.

DENVER, diciembre 5.—(AP).—Anotando tres touchdowns en el último período, la Universidad de Nebraska, campeón de los Seis Grandes, derrotó a Colorado 29 por 7, en un match benéfico efectuado hoy aquí.

HENRI COCHET DESIGNADO EL PRIMER TENNISTA EN EL RANKING DE «L-AUTO»

PARIS, diciembre 5.—(AP).—Cinco americanos aparecen incluidos en el grupo de los diez primeros tennistas del mundo, según una selección publicada hoy por la revista deportiva francesa, «L»Auto».

El ranking fué hecho en esta forma:

1.—Henri Cochet, Francia.
2.—Ellsworth Vines, EE. UU.
3.—Fred Perry, Inglaterra.
4.—Bunny Austin, Inglaterra.
5.—Frank Shields, EE. UU.
6.—Sidney Wood, EE. UU.
7.—Jean Borotra, Francia.
8.—Jiro Sató, Japón.
9.—John Van Ryan, EE. UU.
10.—George Lott, EE. UU.

«L»Auto» basa su selección en el resultado de los juegos de la Copa Davis, el torneo de Wimbledon y los campeonato franceses y americanos.

SE ENCUENTRA EN NEW YORK OTRO BOXEADOR DEL PESO COMPLETO

NEW YORK, Diciembre 5.— (AP) Otro peso completo alemán ha arribado a New York. Se llama Hans Schoenrath, que fué campeón mundial de Alemania. Joe Smith, que dirige a Tommy Loughran, se encargará de pilotear sus asuntos en Norte-América.

El pugil tiene 29 años, mide 5 pies, 10 pulgadas y pesa 195 libras.

MISS HELEN WARING LE ARREBATO SU TITULO A MRS. RICHARD CLEMSON

PINEHURST, diciembre 5. (AP) Miss Helen Waring, de New York, ganó hoy el campeonato de golf femenino de Carolina, derrotando a Mrs. Richard Clemson, de Middletown, N. Y., campeona defensora de su título, 4 y 3, en el match final del onceno torneo anual.

Glangesia se Anotó Fácil Triunfo Ayer

No encontró dificultad en ganar el segundo Grassalnds Internacional Steeplechase

GRASSLANDS Downs, Tenn., diciembre 5, (AP). — Glangesia, una jaca gris de 11 años, propiedad de Richard K. Mellon, de Pittsburgh, y montada por J. E. Ryan ganó fácilmente el segundo Grasslands Internacional Steeplechase, esta tarde.

Trouble Maker, jaca negra de 8 años, propiedad de Mrs. T. H. Sommerville, terminó en segundo lugar y Saltarello, tercero. Este último es propiedad de Mrs. John Hay Whitney.

El tiempo oficial para el ganador fué de diez minutos 14 segundos y 3/5, para las cuatro y media millas, en contra de los 11 minutos 5 segundos, que empleó Alligator al ganar la primera carrera el año pasado.

Sólo cinco de los 13 contendientes terminaron.

Lunar, el favorito a la hora de ir los caballos al post, se cayó al llegar al vigésimo cuarto obstáculo, dos antes de la meta.

Word of Honor, segundo favorito, lanzó a su jinete, James Clyburn, en el décimosexto obstáculo. Clyburn se lesionó, aparentemente de cuidado y fué llevado al hospital de Nashville. Se desconoce la gravedad de la lesión.

MARYLAND VENCIO EN EL CAMPEONATO DEL ESTADO

BALTIMORE, diciembre 5. (A. P.)— La Universidad de Maryland ganó el campeonato de foot ball del Estado, hoy, al derrotar a Western Maryland, poseedor del título por espacio de dos años, con score de 41 por 6.

Campeonato de Boxeo Amateur Hoy a las 4 p.m.

Los «fiñes» de «El País» lucirán nuevamente en ocho buenos encuentros

Hoy domingo en Miramar Garden los «fiñes» del Campeonato de Boxeo Amateur de «El País» celebrarán su fiesta de puños dominical a las cuatro de la tarde. Para ello los señores Fowler y Vega, directores del Campeonato, han combinado un programa de lo más excelente a base de los chicos que más prometen. Las fiestas de estos muchachitos, que se están desarrollando con gran entusiasmo cada día despiertan mayor interés, entre los numerosos fanáticos que acuden a presenciarlas. Pues esos fanáticos que adoran el deporte, ven en ellos a nuestras estrellas del mañana que al igual que Kid Chocolate, Black Bill, Johnny Cruz Quintanita y otros, pondrán el nombre de Cuba deportiva en lugar prominente.

El programa de hoy constará de seis sobresalientes preliminares, a tres rounds y dos star bouts a cuatro. En el primero reaparecerá B. Iturbe (Kiki) un peleadorcito muy valiente que el domingo pasado hizo su debut contra «Dinamita» Hernández y lo venció por puntos en sensacional pelea. «Kiki», que fué muy aplaudido por sus conocimientos y fuerte punch, se batirá con Juan Antonio Michelena que se ha preparado muy bien.

La peleita final estara a cargo de Alberto Ramos (Billy Albert) y Johnny Salarraga (Invencible Colon los que se han entrenado con muchísimo optimismo en la Academia de «El País».

El árbitro en todos los bouts lo será Juan Oliva, quien está demostrando su capacidad y habilidad como tercer hombre en el ring.

Las damas acompañadas por caballeros con localidades de ring o balcony; no pagarán

Las localidades de Grada, solo costarán 10 centavos.

EL PROGRAMA COMPLETO

Preliminares

Braulio Abreu vs. Miguel Kid Castillo.
David Valdés vs. Armando Díaz
Pablo Pitaluga vs. Ignacio Arango
Jesús Berriere vs. José Alvarez Pérez.
Octavio de la Vega vs. Federico Valdés.
Heliodoro Gonzalez vs. Luis Torriente.

Star Bouts

B. Iturbe (Kiki) vs. Juan Antonio Michelena.
Alberto Ramos vs. Johnny Salarraga.

DIEZ INNINGS NECESITO EL ALMENDARES PARA VENCER A LOS ULTRAMARINOS, 7 POR 6

SPORTS DIARIO DE LA MARINA SPORTS

AÑO XCIX — LA HABANA, DOMINGO, 6 DE DICIEMBRE DE 1931 — PAGINA DIECISIETE

Hoy se Juega Por la Mañana en Almendares Park y Por la Tarde en Regla a las 3 p.m.

Un indiscutible del vizcaíno Etchegoyen dió la carrera del ganning a los siempre gloriosos, metiendo a Bauzá en la chocolatera. El pitcher Cocaina fué expulsado del Almendares por desobediencia al manager. Los batazos que pasen la cerca por el left serán de jonrón.

(Por Guillermo PI)

Los azules de Josefito continúan en la racha.E n la tarde de ayer le ganaron un gran juego a los Ultramarinos de Fernando Bosch, el alcalde que más aprieta en la República, al dar la mano a sus amigos, pues bien está aclarar esto de que el joven Bosch es el que más aprieta.

Pues si, hubo que celebrar un inning extra para saber de parte de quién se encontraba la razón en el gran litigio basebolero de ayer. Nada menos que quince players hizo desfilar el manager almendarista en el game para lograr salir por la puerta grande como todo un Capitán General antes de morir en campaña. Tres pitchers usó el Almendares y dos el Regla, tan grande era el empeño de ganar.

El primero en anotar fué el Regla, al levantarse las cortinas Alonso abre con un tribeyote al left y Cando López lo mete en la chocolatera al disparar un fly largo al center. Otras dos en el tercer inning hicieron los ultramarinos, comienza Yoyo Díaz con indiscutible al center. Alonso fly al right. Cando López hit de línea al centro, la bola da un boutd y se convierte en tribey anotando Yoyo. El Mulo Morales, rolling a Joseíto y éste tira al pitcher que cubre la primera y es puesto fuera entrando Cando López en el hogar de sus tíos. Arango termina la entrada en fly a Cheo Ramos. Dos carreras.

Otra más para los reglanos en el sexto inning: Morales de short a primera. Arango es transferido. El catcher Díaz indiscutible de linea por encima de la primera llegando Arango a tercera. Sierra atolondra con un fuerte rolling al pitcher, que realiza un gran engarce y en vez de tirar a segunda para el doble play hace el tiro a primera, dando lugar a que Arango entrara en la accesoria de Margot. Después no hubo más novedad.

A la entrada siguiente, el séptimo inning llevaron dos corredores más a la goma completando sus seis carreras los de Regla, con el siguiente historial: Lopito singlea al left; Lalo Rodríguez fly a Cheo. Alonso batea de rolling sobre segunda y al quererse forzar el out en esa base se le cae la bola a Morera en un mal tiro, quedando safe ambos corredores. Cando acaba de segunda a primera y los corredores adelantan. Morales rolling al short, quien hace un tiro desviado que imposibilita a Joseíto realizar el out, y anotan Lopito y Alonso, teniendo Joseíto la bola en la mano. Con estas dos carreras se empató el juego a seis.

ANOTACIONES AZULES

El Almendares realizó sus primeras carreras en el segundo inning, siendo un bonito racimo de cuatro. Oscar Rodríguez y el vizcaíno Etchegoyen son transferidos. Díaz intenta sorprender en segunda a Oscar y la vuela, adelantando los corredores. Fernández es safe por error de Lopito en el campo corto, lo que aprovecha Oscar para entrar en la del chocolate. Joseíto es out de Sierra a Pepín y adelantan los corredores. Morera cris'aliza un hit al center metiendo en casa de sus tíos dos corredores. R. Fernández es puesto fuera de segunda a primera y Morera ancla en la antecámara. Cheo Ramos hit al left y anota Morera la cuarta del racimo.

En el cuarto inning Joseíto comienza siendo out en fly a Cando López. Morera pega de hit por tercera. R. Fernández single por el short y Morera a segunda. Cheo Ramos continúa los fuegos artificiales enviando la bola de hit al center y Cando recoge la bola y haciendo un tiro precioso al catcher enfría a Morera en los umbrales de la accesoria. Cueto se va de hit al left y por error de Alonso anotan R. Fernández y Cheo Ramos.

Como al llegar al noveno se encontraban iguales a seis carreras los dos teams, hubo que jugar un inning extra donde los azules se llevaron el gato al agua. Cueto abre el décimo con rolling al short, quien hace un mal tiro a primera llegando Cueto a la adulerina. Bauzá corre por Cueto. Salazar recibe un libre tránsito. Oscar Rodríguez intenta sacrificarse para adelantar los corredores, pero es safe en primera. Etchegoyen pone fin al melodrama bateando de hit por tercera, anotando Bauzá la carrera de la victoria.

COCAINA, EXPULSADO

El pitcher Cocaína, fué expulsado del juego y del club Almendares por no obedecer al manager Joseíto, cuando le ordenó que se calentara el brazo, a lo que se negó Cocaína. La Liga acordó y así lo dieron a conocer los umpires, que todo batazo que se llevara la cerca, como ocurrió con el de Morera en el juego del jueves último, sea declarado jonrón por el left field.

LOS JUEGOS DE HOY

En Almendares Park jugarán hoy a las diez y media Almendares y Habana; y por la tarde, dando comienzo a las tres, Regla y Habana. Existe el mayor entusiasmo por presenciar estos dos juegos.

Score:

REGLA

	V.	C.	H.	O	A.	E.
Alonso, cf.	5	2	1	1	0	1
López, cf.	5	1	1	5	1	0
Morales. rf.	5	0	1	1	0	0
Arango. 3b.	4	1	0	0	1	0
Díaz, c.	4	0	1	3	0	1
Sierra. 2b.	4	0	0	2	6	0
Pérez, 1b.	4	0	0	12	1	0
López, ss.	4	1	1	1	4	2
H. Díaz, p.	1	1	1	1	0	0
Rodríguez, p.	3	0	0	1	1	0
Totales	39	6	6	27	14	4

ALMENDARES

	V.	C.	H.	O.	A.	E.
Funes, rf.	1	0	0	0	0	0
Cueto, lf.	4	0	1	3	0	0
Salazar, cf.	4	0	0	6	0	0
Rodríguez, 2b.	2	1	0	0	0	0
Etchegoyen, 3b.	4	1	1	0	3	0
Fernández, c.	3	1	0	0	0	1
Rodríguez, 1b.	4	0	1	11	1	1
Morera, ss.	4	1	2	1	4	2
Fernández, p.	3	1	1	1	3	0
Ramos, rf.	4	1	2	4	0	0
Valdés, 2b.	2	0	1	3	2	0
Montero, p.	0	0	0	0	0	0
Fabré, p.	1	0	0	1	0	0
Couto, c.	1	0	0	0	0	0
Bauzá, x.	0	1	0	0	0	0
Totales	37	7	9	30	13	4

Anotación por entradas

Regla	102	001	200	0—	6
Almendares	040	200	000	1—	7

Sumario:

Carreras empujadas: C. López 2; Morera 2; I. Morales; Cueto; J. Ramos.

Two base hits: M. Morera.

Three base hits: P. Alonso; C. López.

Bases robadas: J. Ramos; J. Morales.

Struck outs: P. Fernández 0; H. Díaz 0. B. Rodríguez 0; J. Montero 0; J. Fabré 0.

Bases por bolas: R. Fernández 2; H. Díaz 3; B. Rodríguez 1; J. Montero 0. J. Fabré 1.

Dead balls: R. Fernández a P. Díaz.

Tiempo: 2:00.

Umpires: R. Atán (home); Magriñat (bases).

Anotador: Hilario Fránquiz.

Observaciones: Hits a H. Díaz: 6 en 3 2-3 y 20 vb. A R. Fernández: 5 en 7 y 32 vb.

Ganó: J. Fabré.

Perdió: B. Rodríguez.

X corrió por Cueto.

EL FILLO Y DIVINO RUEDA HICIERON TABLAS SU COMBATE ESTELAR EN LA A. DEL CERRO

Santanita ganó la decisión a Mario Valdés, pero así no lo entendieron los jueces. El Terrible Cocinero venció en una fiera pelea al soldado Ortiz. Mucho público y un gran entusiasmo fueron las nota salientes

Con un abarrotamiento completo, absoluto, como que se quedó público fuera del stadium, se ofreció anoche en La Comercial del Cerro uno de los mejores programas que se han visto en estos tiempos. Todas, pero todas las peleas, resultaron del mayor agrado de los fanáticos que salieron entusiasmados del espectáculo como nunca lo estuvieron más.

El gran combate estelar entre Divino Rueda y el Fillo Echeverría ha sido el mejor que ha ofrecido el ahijado de Manolo Braña y también el mejor que ha dado Divino Rueda. Esta sola pelea valía muchísimo más de lo que se pagó por ver todo el espectáculo de cinco star bouts.

Lo que ha mejorado el muchacho cienfueguero en el corto tiempo que lleva a las órdenes y bajo la instrucción directa de Jess Losada, no es para contado sino para visto. Es completamente otro boxeador que mide la distancia, pelea en la forma que debe hacerlo de acuerdo con el contrario que se le enfrenta, no pierde la cabeza, como le ocurría antes y está en todo momento donde debe estar.

Esta pelea fué declarada tablas por los señores del Jurado levantando una gran algarada entre los simpatizadores de uno y de otro boxeador. A mi juicio, de haber durado el combate un par de rounds más, solamente fueron ocho, Divino Rueda hubiera triunfado sin vacilación alguna por su mayor resistencia física. Así y todo se puede decir que la mayoría del público esperaba un fallo favorable a Divino, que aunque sangraba copiosamente por una herida abierta sobre la ceja derecha terminó la pelea más entero y con mayores bríos que el Fillo, más boxeador que Rueda, pero menos resistente.

Otro combate que entusiasmó sobremanera a la afición fué el del Cocinero con el soldado Ortiz donde el Cocinero ganó bien la decisión. El de Santanita vs. Mario Valdés le dieron tablas siendo una victoria de Santana. Fidel Iglesias le ganó por K. O. a Gerónimo Pruna y Félix Martínez, el Loquito de Colón, venció por decisión sobre Mario Carlos Santiago al comenzar el programa. En resumen, una gran noche de boxeo en La Comercial del Cerro.

Cascante actuó de referee, de anunciador el elegante Peñita y el Mudito dió sus acostumbradas exhibiciones que fueron aplaudidas.

Guillermo PI.

BABY BEAR VENCIO POR KNOCK-OUT TECNICO A JOE MILLER EN EL 3o.

BRIDGEPORT, Dic. 5, (AP.) — Baby Bear. 130 libras, de N. Haven, le ganó por K. O. técnico a Joe Miller, de Tampa, en el tercer round del bout final a ocho rounds, en el Armory, aquí, esta noche. Miller recibió una cortadura sobre el ojo izquierdo.

EL TEAM FRANCES GANO LA 51a. CARRERA DE LOS 6 DIAS EN M. S. GARDEN

N. YORK, diciembre 5, (AP.) — El team francés de Alfred Letourner y Marcel Guimbretiere ganó la quincuagésima primera carrera anual de bicicletas de seis días, en el Madison Square Garden, esta noche.

GANARON LAS ESTRELLAS DE BANAGUISES CON LA ANOTACION DE 5 POR 2

BANAGUISES, Dic. 5.—Un bonito juego se efectuó esta tarde en los terrenos de Banagüises Park entre los clubs Estrellas de Banagüises de esta localidad y El Cuño, de Colón, resultando vencedores nuestras Estrellas con anotación de cinco carreras por dos. Emilio Zulueta que ocupó el box por el club local pitcheó de modo magistral siendo muy aplaudido por los fanáticos cada vez que logró salir de una situación crítica; Jesús Reyes, el joven center field local, la sensación de los fanáticos, hizo su debut hoy como short stop, recibiendo por sus maravillosas cogidas los aplausos de la concurrencia. Angelito Núñez jugó la primera base admirablemente, bateando además tres hits que contribuyeron a la victoria de su club.—**Corresponsal.**

LOS BOXEADORES ESTAN PREPARANDOSE PARA LA OLIMPIADA DEL AÑO 1932

BILBAO, Dic. 5, (AP.) — Los atletas españoles están preparándose para los Juegos Olímpicos de Los Angeles. Durante las eliminaciones de boxeo entre los peleadores vascos y castellanos, los vascos ganaron dos victorias por una.

LOS TENNISTAS TEUTONES GANARON TRES TITULOS EN JUSTAS EN CHILE

S. DE CHILE, Dic. 5, (AP.) — Las estrellas de tennis alemanas que visitan a Chile, conquistaron los campeonatos chilenos, llevándose tres títulos con sus victorias de hoy.

Miss Rost derrotó a Miss Aussem, 8-6, 6-2, para ganar el campeonato femenino de singles. Luego, aparcadas, las dos ganaron el doble femenino y por último Miss Rost y Egon Schonhner ganaron los dobles mixtos, al derrotar a la señora Pizza y Hans Conrads, 6-2, 4-6, 6-1.

SE HA ACEPTADO UNA INVITACION PARA UN MATCH DE FOOT BALL

N. ORLEANS, Dic. 5, (AP.) — El doctor Wilbur Smith, director atlético de la Universidad de Tulane, dijo esta noche que había aceptado una invitación para que Tulane juegue con Southern California en el torneo de Rose Bowl, el día de Año Nuevo.

SOUTHERN METHODIST SUFRIO SU PRIMERA DERROTA DE LA SEASON

KEZAR Stadium, Dic. 5, (AP.)—Southern Methodist sufrió hoy su primera derrota de la season, ante un poderoso eleven del St. Mary-s College, esta tarde, con anotación de 7 por 2.

LOS «TROYANOS» GANAN EL PRIMER CAMPEONATO DE LA C. DEL PACIFICO

OLYMPIC Stadium, Dic. 5, (AP.) —Los «troyanos» de Southern California ganaron su primer campeonato de la Conferencia de la Costa del Pacífico, aquí, hoy, al derrotar a Washington, 44 por 7 ante una concurrencia que se estima en 67 mil personas.

Un Programa Muy Bueno en Arena Víbora

En el star-bout aparecerán Bill Domnigo y Ramón Pérez en un bout a seis rounds

Ray Pérez, Ramón Pérez, que en su primer viaje a Estados Unidos llegó armado solamente de una carta de Manolo Braña, y que allí después desratizó a cuantos se le pusieron frente a frente sin hablar inglés y sin importarle tal cosa, se enfrenta esta noche con Billy Domingo en la Arena Víbora en la antigua Víbora Tennis. Calle Cocos, entre 10 de Octubre y Dolores.

Es la pelea más emocionante que pueden esperar los fanáticos. Todo Regla estará allí, porque Pérez, aunque vió la luz primera en Cienfuegos, tiene mucho de buzo. Allí vivió y naturalmente que los fanáticos lo aman como aman los corujeyes a los árboles donde se prenden. También tenemos en cuenta que Charolito es reglano y a pesar de que su rostro no es tan bello, allí que son muy cariñosos lo quieren mucho.

Ramón Pérez, cuya gloria data desde que puso a dormir a Young Coullimber, nos ha asegurado que aunque no cree dure mucho la pelea, mientras esté su contrario en pie, dará una imitación de cómo dejó caer al famoso morenito pertenieciente a la cuadra del manager de Chocolate.

Pero Billy Domingo se ha presentado en su mejor forma y la pelea debe resultar emocionante.

Ray Pérez es indiscutiblemente el cubano que más duro pega. Todas sus peleas han acabado por knockout y ahora quiere anotarse otro mas. En su esquina irá Montanita. Billy Domingo lleva a toda la cátedra, pues este muchacho, que no le teme ni a su sombra, se ha hecho muy popular.

La Arena Víbora, que hace su debut, ofrece este bout estelar que es una de las grandes atracciones. También en el programa aparecen otros nombres de categoría, tales como los Jardines, Charolito y el insustituible Pancho Villa, que a nuestro juicio es algo ya demasiado serio.

Los fanáticos que asistan esta noche al debut de la nueva Arena Víbora, podrán apreciar que se ha realizado un verdadero sacrificio presentando uno de los más fuertes programas. Mucho trabajo costó el conseguir la firma de Pérez y más aun la de Domingo. Estos dos muchachos eran perseguidos por todos los promotores como la «cosa del día», pero los nuevos promotores se llevaron el gato al agua.

Aquí tenemos al hombre más popular del base ball, Jacob Ruppert, propietario de los New York Yankees, pensando qué combinaciones pueden hacerse para reforzar debidamente su pitching staff para 1932. Ruppert quiere ganar de cualquier manera el pennant de la Liga Americana en 1932 y está empleando todos los recursos que tiene a mano para proporcionarle buen material al manager Jos McCarthy. Aquí lo tenemos al lado de Gorge Perry, propietario del Indianapolis, y pensando también en Babe Ruth y su contrato próximo a firmar.

MUY CONCURRIDAS LAS FUNCIONES DEL SABADO EN EL HABANA MADRID

En el estelar de la tarde, Sarmiento y Epifanio dejaron en 25 a Andrés y Gayarre. Y en el de la noche vencieron Iturrino y Gárate. La pareja Olaveaga y Guesala hicieron 27 tantos

HOY, OTRAS 2 FUNCIONES, CON OTROS 2 ESTELARES

Y como en aumentando la ración del peloteo, en las dos funciones del sábado, pues el cronista disminuye la prosa y tutti contenti, que los domingos, los lectores, como son amigos de guardar las fiestas, pues no leen los periódicos más que hasta el pase a tal plana, y después se van calle arriba y calle abajo muy domingueramente.

Luego, ayer, ante el robustiano y delirante pueblo soberano, que en jamás nos abandona los sábados, todos los de la Habana salimos dando sánsara, atentos a la disputa del primero de la tarde, que disputaban, los blancos, Constante y Echanique, contra los azules, Montes Menor y Buendía, que iniciaron el día muy solemnemente, debatiendo un gran partido que empataron, sacando del asiento a las multitudes algareras, en 3; 5; 6; 21; 22; 23 y 28. No hubo trágica. Lo ganaron los azules. Boletos a $1.80. Boletos de la primera quiniela, de Montes menor a $5.40 y combinada de Montes menor y Buendía a $22.00. Muchas gracias.

Estelar de la tarde; lo peloteaban y lo peloteaban bravamente, rudamente y fieramente, los blancos, Andrés y Gayarre, contra los azules, Sarmiento y Epifanio; los cuales que dando el do de pecho y el fa de espalda, pasaron pariguales y aplaudidos por 1; 10; 20; 22; 23 y 24. Y gran coda de los azules, que abandonaron a los blancos en 25. Boletos a $1.80. Boletos de la segunda quiniela, de Epifanio a $4.60 y combinada de Epifanio y de Gayarre a $10.00. Repetimos las gracias.

Hora final de la tarde la pelotearon los blancos Guillermo y José Mary, contra los azules Ozquila y Montes mayor. Llegó, pasó y fuese cojo de un juanete. Muy bien lo ganaron los azules. Y muy mal los dos blancos palmaron en 18. Boletos a $1.00.

Por la noche; más gente y más soberana que por la tarde; inician la molienda, los blancos Gil y Azpeitia contra los azules Pastrana y Cubota. Que también salieron haciendo una buena quincena con empates en 1; 2; 3; 4; 5; 6; 7; 11; 12 y 14. En lo demás arrollaron los dos blancos, que descalabraron a los azules y los dejaron en los neurasténicos 23. Boletos a $1.40. Boletos de la primera quiniela: de Azpeitia a $5.60 y combinada de Azpeitia y de Bernal a $22.00. No tragamos. Suprimimos las gracias.

Gran estelar por la noche: entre los blancos Iturrino y Gárate, contra los azules Olaveaga y Guesala. Que jugaron otro estelar de los enormes ya que el formidable peloteo entre par y par resultó estupendo para empates en 1; 16; 23 y 24. Lo ganaron los blancos; pero los azules llegaron a 28. Boletos a $1.80. Boletos de la segunda quiniela: de Labat menor a $3.60 y combinada de Labat y Olaveaga a $28.00.

Y vaya el final, que salieron a pelotear los blancos Emilio y Labat mayor contra los azules Vallejo y Florentino. También resultó cojo de un juanete; del juanete blanco ya que ni Emilio ni Labat estaban para jugar a eso que se llama deporte vasco, que difiere bastante de la brisca. Los dos blancos bien, lo ganaron pronto, como si no hubiera azules en la cancha. Nos durmieron con su paragüeo. Boletos a $1.80.

Hoy, domingo delirante, dos funciones con un par de estelares de los que encienden el pelo a los calvos. Boletos a $1.80.

DON FERNANDO.

FRONTON HABANA MADRID

Programa oficial para las función de hoy, a las tres de la tarde:

Primer partido, a 30 tantos. Ozquila y José Mary, blancos, contra Pastrana y Azpeitia, azules. A sacar los blancos del cuadro 14 y los azules del 14 y medio.

Primera quiniela, a 6 tantos: Ozquila; José Mary; Pascau; Ibarlucea; Bernal; Vallejo.

Segundo partido, a 30 tantos. Andrés y Labat menor, blancos, contra Ugalde y Guezala, azules. A sacar los blancos del cuadro 14 y los azules del 14 y medio.

Segunda quiniela, a 6 tantos. Florentino; Gayarre; Guezala; Andrés; Ugalde y Labat menor.

Tercer partido, a 30 tantos. Pascau y Gayarre, blancos, contra Vallejo y Florentino, azules. A sacar ambos del 14 y medio.

Por la noche, a las 8 y 45.

Primer partido, a 30 tantos. Salvador y Zamora, blancos, contra Constante y Echanique, azules. A sacar blancos del cuadro 14 y medio y azules del 14.

Primera quiniela, a 6 tantos. Gil; Cubota; Zamora; Pastrana; Guillermo; Valenzuela.

Segundo partido, a 30 tantos. Emilio y Gárate, blancos, contra Olaveaga y Epifanio, azules. A sacar blancos y azules del 14 y medio

Segunda quiniela, a 6 tantos. Iturrino; Sarmiento; Emilio; Olaveaga; Gárate y Epifanio.

Tercer partido, a 30 tantos. Gil y Buendía Mayor, blancos, contra Guillermo y Labat Mayor, azules. A sacar ambos del 14 y medio.

LOS GATOS SALVAJES DE KENTUCKY DERROTARON A UN TEAM DE LA FLORIDA

JACKSONVILLE, Fla., diciembre 5. (A. P.)— Los gatos salvajes de Kentucky, que empataron con Tennessee, vencieron a un team de la Florida, hoy aquí, con score de siete por dos.

Todas las anotaciones se hicieron en la primera mitad. Kentucky anotó un touch down y logró luego el «try for point». La única anotación de Florida, fué lograda por medio de un safety en el segundo período.

Kelly llevó a los «gatos salvajes» a buenas ganancias en el tercer y cuarto períodos, pero los kentuckianos no pudieron pasar la bola.

NO ESPERA EL CONSUL MERCHAND QUE IMPIDAN AL KID VOLVER A E. U.

NUEVA YORK, diciembre 5. (AP.) El cónsul general de Cuba en New York, Merchan, dijo hoy que Chocolate puede regresar a los Estados Unidos si sus problemas en la Habana quedan resueltos satisfactoriamente.

Los periódicos, comentando el caso de Chocolate, dicen que se acusará al Kid de «conducta inmoral» si desea regresar a los Estados Unidos.

El cónsul dijo que ha venido haciendo todo lo posible y sigue trabajando duro para enviar a Chocolate a la Habana lo más pronto posible. Agregó que no cree que se presente alguna acusación de «conducta inmoral» contra el Kid si se casa con Rosario Mora o arregla sus asuntos a satisfacción de todos.

DUDARON DE UN CENTER SUSTITUTO DEL TEAM DE «SOUTHERN CALIFORNIA»

LOS ANGELES, Dic. 5, (AP.) — El Evening Express dice hoy que William Hawkins, un center sustituto de la Universidad de Southern California, fué puesto bajo la custodia de dos detéctives particulares el día 16 de noviembre cuando sus coaches creyeron que había dado detalles de las jugadas de su team a Notre Dame.

Se tomó esta precaucaón antes del encuentro con Notre Dame en South Bend, In.., en el cual Southern California venció 16 por 14. Las acusaciones, dice el periódico, no tenían fundamento.

ONCE TRIUNFOS SEGUIDOS DE LA UNIVERSIDAD DE TULANE. AYER GANO 28x14

TULANE STADIUM, New Orleans diciembre 5. (A. P.)— El eleven de la Universidad de Tulane completó un schedule de once juegos sin una derrota ni un empate, al derrotar a Washington State esta tarde 28 por 14.

Una concurrencia de veinte mil fanáticos abandonó lentamente el stadium aclamando a Tulane no sólo como campeón de la Conferencia del Sur, si que también como aspirante al Campeonato Nacional.

Ya están a la venta los CASIMIRES ingleses «PETRONIO» para la temporada de INVIERNO. ALMACENES DE PAÑOS, de SOBRINOS DE NAZABAL. Muralla, Número 70.

(Más SPORTS en la Página VEINTITRES)

M.E.C.D. 2016

INFORMACION CATOLICA

EL MARTES DIA 8 ES DE FIESTA Y OBLIGA LA MISA

El lunes 7 del actual, es día festivo civil.

No obliga a oir Misa aunque por caridad para con los Mártires de la Patria, debíamos de oirla por ser bueno y santo orar por los muertos, como hizo Judas Mateo con los soldados de su ejército muertos en defensa de su Patria.

La misa es entre todas las ofrendas la más grata a Dios.

Pero no se falta en nada no oyéndola, porque no obliga la Ley de la Iglesia.

En este día no se tocan las campanas por ser de duelo Nacional.

El martes 8, la Iglesia impone a sus hijos, bajo pena de pecado mortal, el oir la misa y obtener de trabajar en honor a la Concepción Inmaculada de la siempre Virgen María.

Es, pues el martes 8 del actual, día festivo religioso y tienen obligación de guardarlo cuantos pertenezcan a la Iglesia Católica, pues deben cumplir sus leyes, si quieren que Ella les considere como sus ihjos y como a tales les haga partícipes de sus beneficios.

VARIOS CULTOS QUE SE ANUNCIAN PARA MAÑANA

EN LA CATEDRAL

Hoy a las 9 a. m. el Venerable Cabildo Catedral, celebra solemnes Honras fúnebres por el eterno descanso de los Héroes cubanos, muertos en defensa de la Patria.

El Excmo. señor Arzobispo de la Archidiócesis Monseñor Manuel Ruiz y su Ilustrísimo Cabildo Catedral, invitan al clero regular y secular a las Asociaciones religiosas y cívico-religiosas y al pueblo en general, a este homenaje patriótico y religioso a la vez.

Bueno y santo es orar por los que mueren en el Señor para que sean libres de sus culpas.

Judas Macabeo envió a Jerusalén cuantiosas ofrendas, en sufragio de los soldados de su ejército muertos en defensa de su amada Patria.

Acudamos en este día, a la Catedral a orar por el eterno descanso de los Mártires de la Patria.

TRIDUOS A LA INMACULADA

En Reina, a las 8 a. m. y a las 5 p. m.

En San Francisco a las 9 a. m. y a las 5 p. m.

En el Cristo, a las 5 y media p. m.

En la Caridad, a las 8 y media a. m.

En el Carmen a las 7 y media a. m. y a las 5 y media p. m.

En el Angel a las 5 p. m.

En los Pasionistas, a las 7 y media a. m. y a las 5 y media p. m.

En los Misioneros del Corazón Inmaculado de la Virgen María, a las 7 y media a. m. y a las 8 de la noche

A SAN CAYETANO

En la Parroquia del Angel a las 8 a. m. Misa cantada de Comunión general en honor a San Cayetano por su Congregación.

EL JUBILEO CIRCULAR

En la presente semana, corresponde el Jubileo Circular a la Iglesia de las Esclavas del Sagrado Corazón de Jesús, sita en Luyanó.

La Misa del Sacramento a las 7 a. m.

La reserva a las 5 p. m.

SOLEMNE SALVE

En todos los templos, solemne Salve por ser las Vísperas de la Inmaculada Concepción.

Nota:—En este día por ser de «Duelo Nacional», no se tocan las campanas.

STA. IGLESIA CATEDRAL

Atención para los católicos que hablan inglés

A las diez y media de la mañana de los domingos y días de precepto, se dirá misa rezada con explicación en inglés del Sto. Evangelio, en la capilla de N. S. de Loreto; pudiendo ser atendidos de 9 a 10 y media en los servicios religiosos y en el confesonario los católicos que sólo hablan en inglés.

Misa los días de precepto

A las 7 y 8, misa rezada; a las 9 misa de Tercia solemne con sermón; a las 10, misa en la Capilla parroquial del Sagrario; a las 10 y media, misa en la Capilla de N. S. de Loreto con plática en inglés, y a las 11 misa rezada armonizada.

Solemnes Honras Fúnebres en sufragio de las almas de los Héroes Cubanos que fallecieron en las guerras de Independencia para cuyo acto se ruega la asistencia del mayor número de personas como homenaje católico y patriótico.

A N. Sra. de Loreto. Todos los días hasta el miércoles 9 a las 8 y media a. m. rezo del Sto. Rosario y en este día, además de salve cantada e imposición de las medallas a las nuevas asociadas. El día 10, jueves, misa cantada y comunión a las ocho A las nueve, misa solemne con sermón.

I C 55703 4 dic 6

LA SEMANA DEL CIRCULAR EN EL TEMPLO DEL PILAR

Con gran esplendor se ha celebrado en la iglesia parroquial del Pilar, la Semana del Jubileo Circular, la cual concluyó el anterior domingo.

Todos los días del Circular a las ocho de la mañana, exposición de Su Divina Majestad y misa solemne de ministros. A las cinco de la tarde, estación, santo rosario con misterios cantados, piadoso ejercicio de adoración y reparación a Jesús Sacramentado, cánticos por el coro parroquial, bendición y reserva.

Ofició en todos estos cultos, el párroco, Padre Manuel Espinosa.

En los solemnísimos cultos de la tarde del jueves 26, predicó un bellísimo sermón el Padre Antonio Arias, celosísimo misionero de la Compañía de Jesús en esta ciudad de la Habana.

Fué muy elogiado por su cristiana sublimidad.

El domingo 29 de noviembre último del circular, a las siete y media de la mañana hubo misa de comunión general, la cual celebró el Padre Matías Saumell.

A las nueve de la mañana, ofició y predicó en la misa solemne, el párroco Manuel Espinosa.

Versó el sermón sobre el Evangelio de la Dominica primera de Adviem, el juicio final y las señales que le han de preceder.

A las cinco de la tarde, estación, santo Rosario, ejercicio de adoración y reparación, letanías de los Santos, procesión del Santísimo Sacramento, bendición y reserva, concluyéndose con el Himno Eucarístico de Sagastizábal.

Toda la parte musical estuvo bajo la dirección del maestro señor Eustaquio López, organista de esta iglesia.

El templo en toda la semana lució un preciosísimo adorno floral.

Asistió numeroso concurso de fieles a estos solemnísimos cultos celebrados en honor y gloria de Jesús Sacramentado, durante la última semana de noviembre

CUARTO JUEVES EN LOS CARMELITAS DEL VEDADO

El último jueves tuvo lugar en los Carmelitas del Vedado el cuarto Jueves del Santísimo con gran solemnidad.

A las cinco y media dió principio el ejercicio con Exposición por el Reverendo Padre Casimiro, Rosario, ejercicio del jueves, Cánticos y Reserva por el Vicario Provincial Reverendo Padre Cristóbal.

El sermón estuvo a cargo del Reverendo Padre Carmelo, quien de manera admirable desarrolló un tema precioso sobre el Santísimo.

La parte musical estuvo dirigida por el Superior Reverendo Padre Hilarión, con un coro de niñas del Catecismo acompañadas de los violinistas Eduardo Hernández y Paco Cao.

Un adorno floral, artístico y delicado orlaba el altar.

Felicitamos al Padre Hilarión por su actividad en estos cultos.

La Hora Católica

La Hora Católica del padre Diego, trasmitida hasta aquí los domingos, durante año y medio, desde la C. M. K del hotel «Plaza», se perifoneará en adelante, contando desde el próximo domingo 6 de diciembre, por la C M D C de la International Broadcasting Company of Cuba, en Miramar. Hora de trasmisión: 4 y 30 p. m.

L C M D C, de la que es propietario el caballeroso señor Juan Fernández de Castro, no sólo trasmitirá para Cuba la Hora Católica, sino que por medio de su onda corta C M C I, y la cadena de estaciones asociadas a la International Broadcasting hará oirla por millones de radio escuchas en los Estados Unidos de Norte América, y en todo Centro América. Además, por la onda corta C M C I, cada domingo se trasmitirá en Cuba la Catholic Hour de los Estados Unidos, que retrasmiten cuarenta y siete estaciones, pudiendo oirse sus bellos programas por todos los que conocen el idioma inglés, gracias a la Hora Católica de Cuba.

He aquí la causa del silencio durante estos tres domingos de la Hora Católica del padre Diego, que todos admiramos en Cuba. Con este paso de tan trascendental importancia la Hora Católica ha extendido enormemente su radio de acción católico social.

Sépanlo así los infinitos admiradores de la obra del padre Diego.

CULTO A LA INMACULADA EN EL COLEGIO DE SU NOMBRE

En el Colegio «La Inmaculada», que en la Avenida de la República número 259 dirigen las Hijas de la Caridad, se verificarán solemnes fiestas a la Inmaculada Concepción, los días 7, 8 y 9 del actual con arreglo al siguiente programa:

Día 7: a las ocho y media Misa de Requiem por las profesoras y alumnas difuntas. A continuación, comenzará el retiro preparatorio, al que se ruega asistan todas las Hijas de María. Tanto por la mañana como por la tarde, habrá varios confesores.

A las cinco p. m. rezo del Santo Rosario y solemne Salve cantada por el coro del Colegio.

Día 8: A las ocho y media a. m. Comunión General que distribuirá el R. P. H. Chaurrondo, director de la Asociación. A continuación se servirá el desayuno a las actuales y antiguas alumnas.

A las nueve y media Misa solemne cantada por todas las alumnas y sermón.

A las tres p. m. rezo del Santo Rosario, recepción de las nueve Asociadas de Hijas de María, procesión y despedida.

Día 9: A las tres y media p. m. gran velada literario-musical bajo la presidencia del R. P. A. López, visitador de los P. Paules y subdirector de las Hijas de la Caridad: en la que toman parte actuales y antiguas alumnas.

NOTA: Como el local no es suficientemente amplio, sólo podrán asistir en este días las antiguas alumnas y las actuales de los grados cuarto, quinto, sexto, primaria y segunda enseñanza.

Para las demás alumnas y sus familiares se repetirá el mismo programa y a la misma hora el domingo, día 13 de diciembre.

DOS FIESTAS SOLEMNES EN EL TEMPLO DEL CARMEN

El jueves anterior se han celebrado en la Parroquia del Carmen dos solemnísimas funciones.

Por la mañana a las nueve a. m., a Santa Teresita del Niño Jesús, por su cofradía de la cual es dignísima presidenta la señora María Teresa Ripoll de Calles y Camarera la virtuosa Nena Calles.

Ofició en la Misa cantada el Padre Agustín del Sagrado Corazón de Jesús, C. D.

Después de la Misa, predicó el director de la Cofradía, R. P. Fray José Vicente de Santa Teresa, Prior y Párroco del Carmen.

Después de la Sagrada predicación dirigió el piadoso ejercicio de Santa Teresita y la procesión con la venerada imagen de la Santita.

Recogida la procesión se dió a besar su Reliquia.

El magnífico Coro de la bella dama señora Carmelina Díaz de Ordiérez, bajo la dirección del maestro Ponsoda, interpretó la Misa de Gómiz.

«Tota Pulchra» de Gounod y el Himno a Santa Teresita del P. Ricardo, C. D.

Asistió un numeroso concurso de fieles.

Por la tarde tuvo lugar la función correspondiente al Cuarto Jueves Eucarístico de Jesús Sacramentado en la cual predicó un admirable sermón, el R. P. Fray Agustín del Sagrado Corazón de Jesús, C. D. sobre los maravillosos efectos de la Gracia santificante y sus auxiliares las gracias sacramentales, entre las cuales se distingue la del Sacramento de la Eucaristía, en el cual recibimos al Autor de la Gracia.

El gran concurso de fieles, que a estos solemnes cultos asistió, hizo grandes elogios del sermón y de la parte musical, en la cual se distinguieron sobremanera la Directiva del Coro, señora Carmelina Díaz y el gran maestro Ponsoda.

ASOCIACION DE CABALLEROS CATOLICOS DE CUBA

Se cita por este medio a los miembros de las Uniones números 27, 28 y 29, y al pueblo en general para la misa solemne, que se celebrará el día 7 de los corrientes, en la Iglesia de San Francisco, Cuba y Amargura, a las 8, por el eterno descanso de los Mártires de la Independencia.

Eusebio Dardet,
Manuel Purón,
Rafael García.
1 C 55741 4-6 dic.

ANUNCIESE EN EL Diario de la Marina

MISA EN INGLES LOS DIAS FESTIVOS EN LA CATEDRAL

Atención para los católicos que hablan el inglés. Todos los domingos y días de precepto se dirá misa rezada con la explicación del Santo Evangelio en inglés en la Capilla de Loreto a las diez y media de la mañana, pudiendo ser atendidos de 9 a diez y media en los servicios religiosos y en el confesionario los católicos que sólo habien inglés.

Misas los días de Precepto. A las 7 y 8 a. m., misa rezada; a las nueve, misa solemne de Tercia con sermón; a las diez, misa parroquial en la capilla del Sagrario. A las diez y media, misa rezada en la capilla de Loreto con plática en inglés. A las once, misa rezada armonizada.

Día 7, a las 9 a. m., solemnes honras fúnebres por las almas de los héroes de la Independencia. Se ruega la asistencia a este piadoso acto.

Fiesta de la Purísima. Misa solemne con sermón, a las nueve de la mañana.

A Nuestra Señora de Loreto. Hasta el miércoles, todos los días, a las ocho y media, rezo del rosario y novena y el miércoles, además, a continuación, salve e imposición de las medallas a las nuevas hermanas.

Día 10. Misa cantada y comunión general a las ocho. A las nueve, misa solemne con sermón.

A continuación junta general para las asociadas.

LAS HIJAS DE MARIA DEL ESCAPULARIO AZUL, A MARIA INMACULADA

En la Capilla de los Padres Pasionistas de la Víbora, las Hijas de María del Escapulario Azul celebrarán los siguientes cultos:

Día 6.—A las siete y media a. m. Misa de Comunión general armonizada.

A las cinco y media p. m. Rosario con Misterios cantados, sermón por el Padre León del Corazón de María, C. P., preces, bendición y cánticos.

Día 7.—Los mismos cultos del día anterior con sermón por el Padre Constantino Ugalde, C. P.

La música a cargo de los Coros de las Hijas de María.

Día 8.—Mañana: A las ocho Misa de Comunión general. Al final se impondrá la cinta o el escapulario a las aspirantes.

A las 10 Misa Solemne, a toda Orquesta. La «Misa Davidica» de Perosi, a tres voces, será ejecutada por las Hijas de María.

Sermón a cargo del M. R. P. Nicéforo de Jesús y María, C. P.

Tarde: A las cinco Rosario con misterios cantados, procesión y veneración de la reliquia de la Santísima Virgen.

Por especial concesión como corolario de tan solemnes cultos, al final se dará la Bendición Papal.

HOY ES LA DOMINICA SEGUNDA DE ADVIENTO

El Evangelio de la Misa de esta Dominica es del capítulo XI, versículos 2 al 10, según San Mateo.

«En aquel tiempo, como Juan, estando en la cárcel, oyese las obras de Cristo, envió dos de sus discípulos y les dijo: ¿Eres Tú el que ha de venir o esperamos a otro? Y respondiendo Jesús les dijo: Id y contad a Juan lo que habéis visto y oído. Los ciegos ven, los cojos andan, los leprosos son limpiados, los sordos oyen, los muertos resucitan y a los pobres les es anunciado el Evangelio, y bienaventurado el que no fuere escandalizado en mí. Y luego que ellos se fueron comenzó Jesús a hablar de Juan a las gentes: ¿Qué salisteis a ver al desierto? ¿Una caña movida del viento? mas ¿qué salisteis a ver? ¿Un hombre vestido de ropas delicadas? Cierto que los que visten ropas delicadas en casa de Reyes están. Mas ¿qué salisteis a ver? ¿Un Profeta? Ciertamente os digo, y aun más que Profeta. Porque éste es de quien está escrito: He aquí, yo envío mi ángel ante tu faz, que preparará tu camino delante de ti.

REFLEXION

¡La verdad! ¡Qué hermosa es y cuán odiada las más veces, cuando se opone a la pasión, al deseo injusto, a la concupiscencia! Esa misma verdad, que escuchada cuando no afecta a nuestro amor propio y se refiere a otros, nos encanta, si por ventura se nos opone para establecer un límite a nuestro modo de obrar, es objeto de nuestra repulsa más o menos hipócrita y simulada; tratamos de desvirtuar su concepto, de quitarle eficacia y de negarle oportunidad. He aquí la causa de que el Bautista estuviese aprisionado, cuando envió a dos de sus discípulos para que hablasen con el Salvador. Había echado en cara al Rey Herodes su unión adúltera con la mujer de su hermano, y en vez de reprimir su pasión incestuosa, causa de aquella reprensión del último de los Profetas y primero de los Apóstoles, le arrojó en la cárcel, así como más tarde mandó que le cortaran la cabeza. Así aquel bárbaro y mal Monarca continuaba la infausta tradición de entregar a la muerte a los Profetas, todos los cuales, como dijo San Esteban, habían sido condenados a ella; y él fué quien sentenció inicuamente al enviado de Dios, testimonio de la luz que alumbra a todo nombre que viene a este mundo, Jesucristo vida nuestra, a sellar con su Sangre el camino de verdad que recorrió durante su purísima vida, predicando la penitencia, que es el camino por donde nosotros debemos adelantarnos a recibir al Cordero de Dios que ya se acerca.

SOCIEDADES ESPAÑOLAS

LOS DE BASTAVALES EN EL CENTRO MONTAÑES

Anoche, como oportunamente anunciamos, se celebró en los amplios y elegantes salones del Centro Montañés, la fiesta organizada por los bien queridos gallegos que se abrazan fraternalmente en la sociedad de instrucción que lleva por título 'Los Hijos de Bastavales».

Ante una distinguida concurrencia y entre aplausos calurosos se celebró el simpático acto en el que tomaron posesión todas las damas y damitas, que vienen a ayudar a los de Bastavales, con su gracia y su entusiasmo en la obra cultural que se proponen desarrollar y que forman su gracioso Comité de Damas, entre las que figuran las Presidenta de Honor señora Ana Fernández de Díaz, distinguida y bella señora del Presidente señor Gumersindo Díaz; la Presidenta señorita Estrella Llano, segunda Vicepresidenta señorita Amparo Fernández, la Secretaria señorita Nieves López; la Vicesecretaria señorita Isolina Areas y las vocales señoritas: Mirtha Lamothe, Gloria Fernández, Herminia González, Julia Rua, Mercedes Díaz, Carmen Nécega, Delia Nabarse, Esther Nabarse, Zoraida Nabarce, Matilde Oviaño, Delia González, Isabel Molina, Asuncion Pascual, Emilia Pascual, María Ladra Flora Fernández, Enriqueta Maneiro, Rita Miguel, Ramona Fernández y América Martínez Romero.

Acto que presidió el señor Gumersindo Díaz, Presidente social con los Vicepresidentes, el Tesorero, el Secretario los vocales y los asociados, acto que culminó en aplausos delirantes.

Tan fraternal y tan entusiasta fiesta se cerró celebrando un baile concurrido y elegantísimo que se prolongó hasta las primeras horas de la madrugada.

LOS MIERCOLES A SANTA RITA EN EL SANTO CRISTO

En la Iglesia del Santo Cristo, se celebró con gran solemnidad el Sexto de los Miércoles del Novenario especial a Santa Rita de Casia, como devota preparación a la Natividad de Nuestro Señor Jesucristo.

En los ejercicios de la mañana, predicó sobre las modas, recordando las disposiciones que rigen sobre esta materia con respecto a los templos y de un modo especialísimo en la Comunión, la cual no podía recibirse con escotes ni mangas cortas. Lo mismo debe observarse con respecto a fungir de madrinas en el Bautismo y Confirmación, estando ordenado no admitirlas con trajes inmodestos.

Ténganlo presente y no obliguen al Párroco o sacerdote a tener que rechazarlas, pues mucho sufre con ello.

En los cultos de la tarde, constituyó el Sermón la siguiente pregunta: «¿Soy C. A. y Romano, estoy solamente casado civilmente, ¿por qué no puedo confesar y comulgar?

«Porque en toda sociedad hay que cumplir sus leyes, para tener derecho a sus beneficios. Así, si yo me hago socio de un Centro benéfico, para alcanzar sus beneficios tengo que cumplir su reglamento, si no lo observo, cuando vaya a solicitarlo, se me negará.

Pues bien: la Iglesia es una sociedad o Asociación perfecta, con su Presidente, el Papa, su Senado, los Enmmos Cardenales, su Congreso, los Reverendísimos señores Obispos y sus auxiliares, los sacerdotes.

Como tal sociedad, tiene derecho a dictarse sus leyes, y él que se afilia a Ella, a observarlas, de lo contrario se hará reo de la pena correspondiente ni podrá disfrutar de los beneficios que Ella concede».

Después de definir lo que es la Ley según Santo Tomás de Aquino y San Agustín y probar que la Iglesia tiene potestad para confeccionar sus leyes, dice: «La Iglesia tiene legislado, que para su asociados, el matrimonio válido es el contraído ante el Obispo, Párroco o sacerdote, por éstos debidamente autorizados. Al que así no lo contrae lo considera soltero, y en ocasión constante de pecado mortal y en este estado no puede confesarse ni comulgar, porque no se le puede absolber a no dejar vida marital o casarse según las leyes de al Iglesia. Si no quiere observarlas, no es Ella quien le declara excluído de Ella, sino él mismo por su falta de cumplimiento a los Estatutos sociales».

Creemos que esto es claro: Quieres ser hijo de la Iglesia y disfrutar sus beneficios, pues cumple sus leyes. Pero si no las cumples, dejarás de formar parte de Ella, al igual que cualquiera sociedad, cuyo reglamento te niegues a cumplir».

En los de las ocho y media de la noche, interpretó la señorita Elenita López, la Salve de Mercadante.

A ambas acompañó la bella señorita Crselda López, notabilísima organista.

Magistralmente cantaron las hermosas señoritas que merecieron unánimes alabanzas del gran concurso de fieles, que concurrió a unos y otros cultos.

FIESTA SOLEMNE EN LA IGLESIA DE REGLA

El próximo jueves tendrán lugar conjuntamente la fiesta mensual de la Virgen de Regla y la de la Inmaculada Concepción, con Misa solemne y Sermón a las ocho y media.

El coro parroquial compuesto de señoritas interpretará escogida Misa.

Por la tarde en el Colegio de los Hermanos de las Escuelas Cristianas, se inaugurará la Congregación de la Inmaculada Concepción, con Exposición, Plática por el Párroco P. Francisco del Moral e Imposición de Medallas.

Se prepara para el domingo 13 una solemne primera comunión en dicha parroquia, en ella tomarán parte los alumnos de las Escuelas de los Hermanos de La Salle, los del Catecismo y las alumnas del Colegio de las Hijas de la Caridad.

Revestirá este acto una gran solemnidad.

Hemos sido invitados especialmente para este acto

BRILLANTE Y MAGNIFICA RESULTO LA VELADA TEATRAL CELEBRADA AYER NOCHE EN EL «CENTRO VALENCIANO»

Cantando canciones del Jardín de Flores obtuvo clamoroso éxito la aplaudida y bella artista valenciana María Marco

Bellas páginas de arte y de triunfo se agregaron en la noche de ayer, a la brillante historia del Centro Valenciano de la Habana. Ese grupo de hijos de la región valenciana que residen en este país desde hace años, representan con dignidad aquel pedazo del suelo español: Región Valenciana, dándole ocasión más de una vez a la colonia española en general de poder admirar el arte de aquella región. Sus huertanos: artistas, sus artesanos: artistas y sus mujeres: flores bellas, coleccionadas por la primorosa mano del huertano valenciano. Valencia; la bella Atenas del Mediterráneo, tiene con su prestigioso Centro Valenciano, su digna representación ante la colonia española.

Anoche se vió concurridísimo el salón-teatro de la Casa de Valencia, la Sección de Fiestas que con tanto acierto preside el amigo Paco Guardia, había confeccionado para la velada de ayer, un magnífico programa, atractivo para los ojos de todos, habían aportado su valioso concurso artistas de todos los matices.

Se inició la velada con la representación de la graciosísima comedia en dos actos, original de los señores Eusebio Blasco y Miguel Ramos Carrión, titulada: «Levantar Muertos», la que fué interpretada por el Cuadro Artístico del Centro, que tenía anoche su representación con las señoras Blanca de Adams y Emilia Duimovich y señorita Emilita T. Duimovich, así como los señores Dr. José Freyre, Vicente Castelló, Luis Navas y Eusebio Pereda. Todos fueron llamados a escena repetidas veces, por el alma y calor con que dijeron sus papeles.

La segunda parte del ameno programa, correspondía a un Acto de Variedades, que por cierto estuvieron acertados los «ches» al combinarlo, habrá para todos los gustos, aun los más refinados. Tomó parte en esta velada, la aplaudida cantante valenciana señora María Marco, que quiso cantar en su «barraca» impresionada por aquel ambiente saturado de valencianismo, dibujó primorosas canciones, con ese gusto, esa escuela y con ese arte, tan propio de las artistas de fama; se aplaudieron con frenesí sus canciones, sobre todo aquellas valencianas del gran maestro Serrano, páginas inspiradísimas que emocionaron a los valencianos y extraños. La ovación acogió las últimas notas melodiosas de la partitura del maestro valenciano, fielmente interpretadas por la notable profesora señora Rosario Iranzo, directora del Conservatorio Iranzo de esa capital.

Tomó parte en la velada de ayer el bailarín excéntrico Sr. Rubén Rodríguez, que fué acompañado al piano por el señor Alberto Rodríguez, Fué aplaudidísimo.

Las bellísimas señoritas María del Carmen Ruiz y Lolita Pérez, alumnas del mencionado Conservatorio Iranzo, cantaron bonitas canciones, que fueron aplaudidas, siendo acompañadas al piano por la señora Rosario Iranzo.

Y finalmente el Comité de Damas, la representación femenina del centro, en unión de aventajadas alumnas de dicho Conservatorio Iranzo, interpretaron el coro «Las Segadoras» de «La Rosa del Azafrán», acompañadas al piano por la señora Rosario Iranzo, siendo aplaudidísimas por sus voces y evoluciones.

En una palabra: una gran noche de arte, difícilmente de borrar de la mente de todos los que la presenciamos. Nuestra felicitación a la directiva y sección de fiestas. ¡Viva Valencia!

AGUINALDO A LOS POBRES DE BENEFICENCIA GALLEGA

Quiere la Directiva de la Beneficencia Gallega, llevar un poco de alegría en las Pascuas de este año, a los pobres que ella socorre.

Para ese fin, está organizando una grandiosa función que se efectuará el día 17 en el Teatro Nacional, con el gentil concurso de un grupo de artistas notables, que se disponen llevar a la escena la bella zarzuela, gloria del teatro lírico español, titulada «La Bruja».

Existe verdadero interés en el seno de la benéfica institución gallega, porque el Aguinaldo de sus pobres sea este año de igual magnitud que los pasados o mayor, ya que desgraciadamente existen más pobres ahora que hace doce meses.

Las localidades ya están a la venta en la contaduría del teatro Nacional, y en la Secretaría de la Beneficencia Gallega situada en el edificio del M. I. Centro Gallego, por San José.

ALMUERZO FRATERNAL DE «VALDEORRAS Y VIANA»

La Agrupación de Valdeorras y Viana celebró Junta generan en los salones del Centro Gallego, en la cual se trató de la reforma del Reglamento, para cuyo objeto se había nombrado una comisión, y esta al presentar el proyecto de reforma a la consideración de la Junta General, fué aprobado después de varias enmiendas.

También se ha fijado la fecha para la celebración de un almuerzo fraternal que tendrá lugar el 13 del actual, en el salón Cúpula, de los hermosos jardines de La Polar, siendo nombrados en Comisión a cargo del suculento menú, lo sseñores Domingo Fernández vicepresidente social, Darío Sánchez, Presidente de Propaganda y entusiasta José Núñez, muy práctico en esto de meriendas.

Como reina tanta animación entre los valderreorreses y vianeses, creemos seguro, que no faltará uno solo que no asista a tan delicioso almuerzo estilo «de terriña».

LOS ENFERMOS DE LA QUINTA «LA BALEAR»

Entradas. —Claudina Vispo Carril, María L. DiazGarcia, José Muñoz Planells, Pilar Isla Rey, Elvira Alonso Suárez, María Luisa Iglesias, Carmen Sanabria Martí, Manuela Alonso Rodríguez, Avelina Cernuda Arbolea, Acela Nerey de Hidalgo, Francisco Marcó Terradas, Fidelina González Iglesias y Dolores Lozada de Vázquez.

Salidoas. —Aurora Fernández Vilariño, Concepción Araiza García, Josefa Alvarez Tamargo, Balbina Sierra Varela, Tomasa Moné de Marín, Manuel Vallina Vega, Concepción González González, Angelina Martínez López, Jorge Nicoleto Castrote, Aurelia Valladares Fraga y Josefa Pereira de Busto.

OTRA GRAN VELADA EN LA ARTISTICA GALLEGA

Anoche en sus salones de Egido, elegantemente decorados y plenos de luz, y ante una concurrencia tan numerosa como distinguida, en la que descollaban gentil y graciosamente numerosas y bellas damas y muy lindas señoritas, tuvo lugar la velada organizada por los trovadores gallegos que forman en esta admirable Agrupación.

La presidian los señores: el presidente señor Jesús Iglesias Surribas, vicepresidente José Cuadrado; Secretario José Vila Chantres; Vice Armando Jones, Tesorero Antonio Torres; Contador José Rivera; Presidentes de Secciones: Propaganda: Enrique Cobos; Declamación: José Cuadrado; del Orfeón: Indalecio Fernández; del Coro-típico: Vicente Garza y los vocales señores José Gonzílez, Agustín Castro, Saldino Rodríguez Villar, José Nogueira, César Pérez, Albino Vázquez, Cesáreo Carballo, José Fojo Cora y José Riveira. Presidente de Orden José Seijo.

Un público numeroso y distinguido llenaba todos los salones.

En la primera parte de la fiesta artística se desempeñó con verdadero acierto artístico la comedia melodramática, bajo la dirección sabia del aplaudido actor Baldomero Prieto, en cuyo desempeño se destacó el talento de la primera actriz, señorita Purita García; artista gallega que además de tomar parte en dicha comedia, vuelve a avalorar con su arte exquisito el Cuadro Artístico de tan donosa Agrupación; señorita que también triunfó muy exquisitamente, en el idioma vernáculo, recitando a maravilla una sonora poesía de la inmortal Rosalía de Castro.

También fueron triunfadoras en esta jornada la señorita Valentina Romero, la señorita María Casabó, el señor José Garcia Armesto, Juan Mejias, Agustín Campos, Emilio Garcia, Enrique Casabó, Tomás Martínez y Gregorio Barba.

Todas y todos fueron aplaudidos y felicitados por su labor. En la segunda parte se hicieron varios números de variedades, dirigidos por la señorita Dulce María Verdés. Otro gran triunfo.

CONCHITA BASALO

La señorita Conchita Basalo, estimada y culta vicesecretaria del Comité de Damas de Agrupación de Valdeorras y Viana, cuya labor y extraordinario entusiasmo se han visto demostrados con interés, la hacen doblemente querida en el seno de dicha institución, celebra hoy (8) su onomástico.

Le deseamos a la gentil y graciosa vianesa venturosas felecidades.

EL BAILE DEL 31 EN LA ASOC. DE DEPENDIENTES

En la fecha señaladísima del de Diciembre, celebrará el Club D. C. en los salones del Palacio de la Asociación de Dependientes del Comercio, la gran fiesta bailable que venimos anunciando.

En lo que respecta a su organización seguirá este baile de Las Tres la norma que hanto ha acreditado las fiestas de la Asociación de Dependientes. Habrá un selecto concurso de conjuntos musicales, el más bello adorno floral, los kioscos más vistosos y la iluminación más completa.

Aún cuando es e baile para despedir el año que termina y recibir el 1932 los salones del palacio de Prado y Trocadero se repartirán por barrios donde el adorno y las sorpresas musicales a ejecutár corresponderán al carácter del barrio.

Distintas comisiones ha designado el distinguido Club A. D. C. para que entiendan en la organización de esta fiesta bailable.

Se bailará en todo el edificio; será bello y numeroso el grupo de señoritas que a cargo de los kioscos estarán. Ellos tienen la misión de atender a la concurrencia y será una nota simpática agradable, en el armónico conjunto de la gran fiesta.

LOS GRANDES BAILES CELEBRADOS ANOCHE

Anoche, para regocijo y gracia de la juventud habanera se celebraron dos grandes y elegantes bailes que resultaron primores de luz, de elegancia, de belleza de juventud y de amor, que bailó al ritmo de sonoras y brillantes orquestas durante todas las horas de la noche.

El celebrado en el Centro Castellano, por la obra y la gracia de su Comisión de Fiestas, no fué un baile: fué más bien una verbena castiza, tan concurrida y bullicios como las verbenas que honran a los pueblos nobles e hidalgos de tierras castellanas; lo mismo en Valladolid que en Burgos, lo mismo en Segovia que en Avila y demás pueblos de tan altos prestigios históricos.

Seguramente en el Centro Castellano, preciosamente iluminado y tocado de farolillos y de flores estaba la mitad de la juventud habanera de ambos sexos en la representación de la belleza de la mujer cubana.

Porque la otra mitad, de la belleza, de la gracia y del encanto habanero se reunía también fraternalmente, en los triunfos de la elegancia, de la juventud y del amor en otros salones luminosos, concurridos, plenos de alegria infinita, de la Asociación Canaria donde también se bailó al ritmo de excelentes orquestas y donde también hubo delicadezas gentiles y delicadas de los de la Comisión dwe Fiestas. En aquel cuadro todo color y esencia de la vida en la cumbre juvenil destacaba el precioso Comité de Damas presidido por su amable y bella presidenta la dama América del Pozo de Delgado.

A la verbena y al baile concurrieron los Presidentes, los de la Junta Directiva, los presidentes de Secciones y los asociados.

Horas encantadoras y de triunfo para ambas sociedades.

ADMIRABLE FIESTA EN PROGRESO DEL COTORRO

El Progreso del Cotorro, sociedad de Instrucción y Recreo, celebró la noche del domingo trece de los corrientes su baile cumbre denominado «El Baile de las Estrellas», esfestival bailable ha despertado asombroso interés entre la juventud habanera, que promete asistir, es de presumirse el brillante éxito que tengan los directivos de tan simpática sociedad también ha de motivar el éxito los conjuntos que tan acertadamente ha contratado el amigo Luis López, valioso Secretario de esa institución, pues la parte bailable estará a cargo de la reputada orquesta de Corman y su joven cantante Luisito Valdés y el Sexteto Cuba los magos del son que dirige el popular Fernando Collazo. Para esa noche los ómnibus del Cotorro, según nos avisa el Secretario mantendrán durante toda la noche un constante servicio para todas las familias que deseen concurrir a este baile y al módico precio de cinco centavos para más economía de los concurrentes. Un conocido jardín de esta capital se hará cargo de adornar artísticamente los salones de El Progreso, para dicha noche. Continuaremos dando más detalles para la próxima.

AVISO

"CAJA DE AHORROS Y BANCO GALLEGO, S. A."

Por este medio citamos a los señores depositantes de esta Sociedad para la Asamblea General que tendrá efecto a la una de la tarde del próximo domingo seis del mes en curso, en los salones del Centro Gallego, con objeto de darles a conocer el proyecto de Reorganización de dicha entidad para poner término a la quiebra de la misma.

Se advierte que para tener acceso al local de la Junta será requisito indispensable presentar la libreta del depósito.

Habana, 1 de Diciembre de 1931.

Por la «Caja de Ahorros y Banco Gallego, S. A.»: **Juan Varela Grande,** Director.

Por el Comité de Depositantes: **Manuel Arnaldo,** Presidente.

Por las Sociedades Gallegas de Instrucción: **Rosendo González** y **Eleuterio Neira,** Delegados.

Nota: Se suplica a los depositantes que no hayan firmado, no dejen de concurrir de 9 a. m. a 10 p. m. al vestíbulo del Centro Gallego para firmar su adhesión a las bases para poner término a la quiebra.

MUNICIPIO DE SANTIAGO DE LAS VEGAS

✝

R. I. P.

El Lugarteniente del Ejército Libertador, Mayor General Antonio Maceo y Grajales y su Ayudante de Campo el Capitán Francisco Gómez Toro

Muertos en el Campo de Batalla de «San Pedro» defendiendo la Independencia de Cuba el día 7 de Diciembre de 1896

El Gobierno Municipal de Santiago de las Vegas, en su carácter de depositario de los gloriosos restos de los héroes de «San Pedro», siguiendo su tradicional costumbre, ha dispuesto conmemorar el 35 aniversario de la caída de aquellos colosos de la epopeya emancipadora, celebrando en el histórico Panteón del Cacahual a cargo de este Gobierno Municipal, solemnes honras fúnebres en sufragio de sus almas, que se verificarán el día 7 de Diciembre actual a las 11 de la mañana.

Para tan piadoso acto; tenemos el honor de invitar al pueblo todo de Cuba sin distinción alguna, a fin de que llenando un deber patriótico, preste con su asistencia mayor solemnidad a las ceremonias.

Santiago de las Vegas, diciembre 3 de 1931.

NARCISO TEJUCA.
Alcalde Municipal.

LEOPOLDO NORIEGA.
Presidente del Ayuntamiento.

M.E.C.D. 2016

SE SUGIERE LA CONVENIENCIA DE...

(Continuación de la 1a. página)

zo altos elogios del DIARIO DE LA MARINA y de su significación en el periodismo continental, y al mismo tiempo rindió homenaje al espíritu de la prensa de Cuba, recordando el bello y blanco edificio del DIARIO en el corazón del Prado, «ese maravilloso bulevar».

—De mucho serviría a los periodistas norteamericanos—dijo Mister Smith—hacer una visita a ese edificio, cuyo interior es tan diferente, en aspecto y en atmósfera, a los edificios comerciales que albergan la mayoría de los periódicos de los Estados Unidos.

James M. Thompson, editor del «New Orleans Item & Evening Tribune», pronunció breves palabras, después del discurso del conde del Rivero, para felicitar a éste e invitarle a visitar Nueva Orleans, prometiéndole devolverle la visita en la Habana.

Howard D. Stodgchell, editor del «Louisville Courier-Journal & Times», también hizo la misma invitación al presidente de la Empresa del DIARIO DE LA MARINA.

Entre los presentes estaban también el señor José M. Camprubí, director de «La Prensa», de Nueva York; Joseph V. Connolly, manager del «Kings Features Syndicate»; James Wright Brown, editor de «Publisher & Editor» y Percy Jenkins, representante general del «Melbourne Herald», de Australia.

Mister Stockbridge, editor del «American Press», quien presidió el lunch, sugirió que el medio mejor para estrechar las relaciones entre los periodistas norteamericanos y sus colegas de la América Latina, es organizar un intercambio de redactores y repórteres entre los periódicos de las dos mitades del continente, al igual que hacen actualmente los de los Estados Unidos e Inglaterra.

Otro de los oradores fué Mr. Leslie H. Allen, presidente del Club de Periodistas.

El discurso del conde del Rivero fué el siguiente:

«Señores:

«Es para mí un privilegio, y un honor, estar entre vosotros hoy. Me siento orgulloso de ver reunidos aquí tantos miembros distinguidos de la profesión periodística y de la industria norteamericanas. No os voy a importunar con un discurso. Pero tengo dos breves mensajes para vosotros.

«El primero es expresaros mi sincera gratitud por vuestra gentileza al asistir a esta reunión, la que interpreto como un homenaje a mi patria y un gesto de amistad para mi periódico, el DIARIO DE LA MARINA.

«Este cumplirá el año próximo en años de vida. Es el segundo, en antigüedad, en la América Española y uno de los más viejos del Hemisferio Occidental. Su primera edición fué publicada siendo Andrew Jackson Presidente de los Estados Unidos. Ha habido sangre de periodistas en mi familia, durante varias generaciones.

«Os digo estas cosas porque quiero que sepáis que me siento feliz por unirme aquí a vosotros como periodista, y que en la fraternidad de una gran profesión, me siento orgulloso de ser uno de vosotros.

«El periódico es una fuerza positiva en la vida moderna, hoy más que nunca, porque millones de lectores desorientados y preocupados vuelven sus miradas hacia sus páginas, para comprender la titánica lucha por el pan en que ha caído el mundo.

«Una Prensa bien informada es el mejor activo de una nación. Cuando un país abandona el patrón oro, o el patrón plata, ocurren reajustes costosos. Pero cuando abandona el patrón-periódico de principios y de valor, entonces lo inevitable es la tragedia. Por creerlo así es que quiero que mi patria tenga una Prensa bien informada.

«No hay país en el mundo que sea más víctima de circunstancias incontrolables, que Cuba. En 1898 vosotros—los Estados Unidos—ayudasteis a Cuba en su lucha por la independencia. Hoy Cuba os pide ayuda para otra clase de independencia, la independencia económica.

«Cuba vive hoy en una esclavitud económica. Con un golpe los Estados Unidos pueden cortar los lazos de su servidumbre, volviendo a ser, una vez más, el Gran Emancipador. No es con una Moratoria. Ni es, gracias a Dios, mediante la caridad, sino envainando la espada que se ha clavado en el corazón de Cuba, la espada de las tarifas.

«El destino de Cuba está envuelto en una palabra: azúcar. Palabra muy dulce, y sin embargo muy amarga para Cuba.

«Durante la guerra, cuando se le pidió que suministrase azúcar a los aliados, Cuba respondió aumentando su zafra por varios millones de toneladas. Pero después de aquella Cuba se encontró con una sobreproducción de azúcar, al rehabilitarse la industria remolachera europea. Empleando subsidios Inglaterra desarrolló una industria azucarera artificial, que ha llegado a producir cuatrocientas cincuenta mil toneladas.

«En 1902, vosotros lo recordaréis, los Estados Unidos concertaron un tratado de reciprocidad con Cuba, el cual concedió a ésta un preferencial de veinte por ciento en los derechos de todos sus productos exportados a este país.

«Por una ironía del destino, Puerto Rico y Filipinas, que eran también posesiones españolas, mientras Cuba luchaba por su independencia, son hoy territorios ricos, pues han aumentado de manera enorme sus zafras y cosechas de diversos artículos, que exportan a los Estados Unidos libres de derechos.

«Es difícil creer que si no hubiera sido por los esfuerzos de Cuba para ganar su independencia política, sus más fuertes competidores de hoy, Filipinas y Puerto Rico nunca habrían sido posesiones de los Estados Unidos, ni habrían disfrutado de los beneficios inherentes a éste.

»Por suerte para ellas, estamos satisfechos. Pero en cuanto a Cuba, yo os pido en nombre del pueblo americano, que influyáis para que los Estados Unidos la ayuden en el orden económico. Esa isla en que nací, la Perla de las Antillas, fué en un tiempo el mejor comprador de productos americanos en el Hemisferio Occidental. Pero hoy, con sus industrias paralizadas por la muralla arancelaria elevada en los Estados Unidos contra sus principales artículos, su poder adquisitivo ha sido muy reducido y no puede enviar a este país los millones de dólares que antes enviaba y quiere enviar otra vez, para comprar en Nueva York, en Detroit, en Cleveland, en todos vuestros grandes centros productores, millones de dólares que un día contribuyeron a vuestra prosperidad y que quiera Dios que os ayuden otra yez.

»Estoy ante vosotros, caballeros, no como Embajador, sino como un vocero. Habéis recibido a muchos distinguidos visitantes extranjeros, para que yo pueda esperar—o desear—competir con ellos en ningún respecto. Estoy ante vosotros como humilde miembro de una gran profesión, hablándoos por el amor que siento por Cuba, no de las manos al otro lado del mar, sino de una sola mano que puede ayudarnos extendiéndose a través de las noventa millas de agua que separa nuestros territorios. Eso es todo: noventa millas. Debemos ser mejores amigos que cualesquiera otros dos países del mundo.

»Es un triste comentario de los tiempos que un país a solamente noventa millas de las costas de la Florida y que está unido a los Estados Unidos por constantes comunicaciones automovilísticas, ferroviarias, marítimas y aéreas—además de los lazos políticos, sociales y espirituales que nos hacen partes de un mismo sistema—tenga que continuar en una situación difícil, casi desesperada, cuando un equitativo reajuste de las tarifas cambiaría las condiciones en pocas horas y nuevamente convertiría a Cuba en uno de los mejores mercados del mundo para los artículos norteamericanos!

»Repito que debemos ser mejores amigos que cualesquiera otros dos países de la Tierra. Además, nosotros tenemos que daros mucho de lo que más gustáis, cosas fuera de la dura y pesada realidad de los negocios, cosas que todos los americanos anhelan y deben tener: sol, belleza, el invencible espíritu de la alegría, libertad...

»No extrañéis que a Cuba la llamen la Perla de las Antillas, porque es realmente una perla de gran precio.

»Quiero expresaros la invitación de Cuba, y la mía propia, para que nos visitéis este invierno. Cuba no está distante de Nueva York. Un aeroplano de la Pan American os lleva en un día a la Habana. Por tren se va en 42 horas. El vapor tarda dos días y medio justos. Varios transatlánticos están yendo ahora a la Habana, en vez de dirigirse a Europa. Siempre me han gustado esos lemas que vosotros llamáis «slogans». Os voy a dar uno: «See Cuba First.» (Ved a Cuba primero.)

»En las oficinas del DIARIO DE LA MARINA en la Habana, seréis bienvenidos y se os dará cuantos informes necesitéis. Nuestra planta es moderna. Nuestras facilidades informativas completas. Están a vuestra disposición.

«Caballeros: Nunca olvidaré vuestra graciosa hospitalidad. El día de hoy vivirá siempre en mi recuerdo. Seré muy feliz en veros a todos allá donde el sol brilla todo el día. Y no olviden, al pasear por el Prado, el hermoso corazón de una hermosa ciudad, deteneros en el blanco edificio que dice DIARIO DE LA MARINA. Allí encontraréis que el corazón de un gran periódico está abierto para recibiros.

»Gracias.»

El lunch ofrecido por el Club de Periodistas de Nueva York al Conde de Rivero fué un éxito completo. Como 60 comensales asistieron. Y entre ellos había uno—el señor Jenkins, redactor de Herald de Melbourne, Australia, de paso en Nueva York, quien fué al banquete como invitado de James Wright Brown, presidente de la empresa que publica Editor and Publisher, el semanario de la profesión.

Los diarios locales estaban bien representados.

El discurso del conde fué muy comentado. Su valiente presentación de la situación económica en Cuba, seguramente traerá resultados efectivos. Su invitación a los americanos a visitar a Cuba este invierno fué confirmada por el cablegrama que envió el doctor Rafael María de Angulo desde la Habana, en contestación al mensaje de saludo que le envió el club de Nueva York, preguntándole al mismo tiempo cuál era la perspectiva económica de Cuba para el año entrante.

«Tendremos una temporada de éxito», contestó el doctor Angulo. La contestación del doctor Orestes Ferrara al telegrama de saludo del club, indicaba su sentimiento por no estar presente. «Ruégoles saludar a mi excelente amigo el conde», decía en su telegrama Ferrara. Guggenheim igualmente saludaba a los presentes y terminaba su telegrama así:

«Ruego a mi buen amigo el conde me perdone que no haya podido asistir personalmente».

Su Anuncio en el DIARIO Llegará donde usted quiere que llegue
Diario de la Marina
FUNDADO EN 1832
PRADO 103

CONJETURAS Y MAS CONJETURAS

(Continuación de la 1a. página)

desnudo, donde queremos al igual que en las del héroe de la leyenda griega, en manos de los sabuesos, el hilo de Ariadna...

No hay duda que el asesino de Rachel estudió fríamente y con cuidado calculador, su crimen. No hay duda que era amigo íntimo, de la plena confianza de la víctima. Que no fué el robo el motivo y que supo preparar la retirada tan hábilmente que no ha dejado rastro de su paso. Al borrar las huellas de su fuga borró las de su personalidad.

Porque surge esta cuestión. ¿Escapó por la puerta de la calle y es admisible que la clausuró desde fuera con el pestillo mediante un cordel y a través de la mirilla que dejó abierta?

¿Descendió gracias a una soga hasta la planta baja, siempre vacía y desde ella salió a la calle?

¿Saltó acaso desde la propia casa del crimen al Hotel Astor, cuyos huéspedes dormían tranquilamente a tal hora?

¿Muerta Rachel el asesino abandonó en seguida el pisito para regresar más tarde, luego de hacerse visible en determinados lugares de la ciudad?

Si volvió—que pudo haber ocurrido—fué entonces para borrar hasta donde se le hizo posible la sangre de Rachel, que limpió sin duda. Y hecho esto, acaso, planeó la huída.

Más ¿a qué hora escapó? ¿Vió alguien salir de San Miguel 38 un hombre o una mujer, en la madrugada del miércoles?

Naturalmente, espontáneamente—y aunque el tópico es reiterado—vuelve al pensamiento esta palabra inquietante, que es desaliento y es impotencia, que tiene la frialdad del mármol sepulcral y la negrura del infinito: Misterio...

Y ahora, a las diligencias reporteriles de las últimas 24 horas:

Otra Inspección Ocular

El lindo pisito de San Miguel número 38, fué violado bajo un sol de mediodía por los ojos alucinados de los investigadores judiciales, cuyas miradas absortas y meditativas clavaronse sobre el teatro mudo del suceso, produciendo un rosario de conjeturas y probabilidades Centenares de cerebros hábiles, experimentados en las disciplinas de la psicología judicial, tratande descubrir la obra nefanda de un hombre en el misterio impenetrable de la honda tragedia de la risueña mujer que entre sorbos de champagne y estridentes «foxs» vivió la vida acaso, sin la noción del bien o del mal.

¿Por Dónde Escapó?

El juez de la causa, avanza lentamente. Es el doctor Antonio M. Lazcano, un carácter sereno y apacible que contrasta con el temperamento ágil y nervioso del secretario judicial señor Francisco Valdés Gómez, que lleva en sus manos el proceso: «leiv motiv» de las palpitaciones populares. El fiscal, doctor José Valiente, a su llegada habla con el juez y pretende que nadie penetre en la casa del crimen a fin de que la diligencia de inspección ocular no sea estorbada por los curiosos. Ocurre un incidente asaz vivo con el doctor Carlos M. Palma, que reclama la publicidad del acto para brindar facilidad a los investigadores, hablando en pro del derecho de los repóters y el suyo como defensor del músico Alberto Jiménez Rebollar. Todo se conjura y el doctor Palma da por terminado el asunto.

Un vigilante de policía apellidado Ramos, ensaya la posibilidad de que el autor del hecho, al dejar la puerta cerrada y con el pestillo pasado, pudo, colocando precedentemente un cordelito en dicho pestillo, introducirlo por el mirador y halarlo de manera que de fuera se pudiera con facilidad cerrar el pestillo. La prueba resulta ingenua y en realidad los circunstantes no quedaron convencidos. El juez doctor Lazcano y sus acompañantes probaron que era posible, aunque no fácil, que el autor cerrara la puerta y saliera por el balcón y saltara una abertura que existe continua a él, hasta alcanzar la casa colindante.

El Doctor Castellanos

En esos instantes penetra en el pisito de Rachel la figura del doctor Israel Castellanos, gloria científica continental, nuevo personaje en este espeluznante drama de sangre y de intrigas. El doctor Castellanos se dirige al cuarto de baño salpicado de la sangre de la víctima. Unos libros de amores y de romances; un «boudoir» amable y discreto; un mueblaje refinadamente modernista; un espejo triste que llora su pena de no contemplar más aquellos ojos azules y húmedos como el cielo de la noche; un baúl deteriorado; perfumes de distintos aromas; un estuche de manicure abandonado; otros libros y cartas escritas en francés... Todo esto lo vió el dactiloscopista Castellanos antes de hurgar las huellas de sangre en prosecución de pruebas digitales de influencia atendible en la verdad judicial.

El Doctor Palma

La silueta del doctor Palma se destaca nuevamente al plantear la hipótesis de que el culpable pudo huir con una soga tirada al fondo de la casa hasta alcanzar el piso inmediato, precisamente abandonado por sus moradores. Todas las miradas de la policía están fijas en esta enquete inquietante: ¿Por dónde se pudo ir el autor o autora si estaba la puerta doblemente cerrada?

Juez, policías, periodistas, abogados y algunos curiosos, observan, estudian, analizan; tras fría meditación. Luego un acta se levanta y se marchan los visitantes de la casa del crimen. Afuera una multitud aguarda, observa y discute. La silueta del ex-esposo y del último amigo es delineada a capricho por los comentaristas.

Resultados de la Inspección

Pero no se han dicho todos los resultados de esta segunda inspección ocular.

Y son, después de la prueba por donde pudo escapar el victimario, la captación de huellas digitales en la pared del baño que se fotografiaron, así como las manchas que al parecer de sangre aparecen en la escalera de la casa, en el pasa-manos de la misma. En los escalones al par que manchas rojizas existen huellas de pisadas. Los zapato que las dejaron llevaban en la suela, según todos los indicios, rastros de sangre...

Ocupación de una Frazada

Por el juzgado se procedió a ocupar una frazada de piso con su palo, que estaba situada detrás de una tabla de planchar, que tiene, al parecer, manchas de sangre. Todo hace pensar que el asesino, después de cometido el hecho, friamente limpió el piso con la frazada, para hacer desaparecer del mismo las manchas de sangre que habían manado de las heridas ocasionadas a la víctima.

Este trabajo fué realizado con toda premura. Lo demuestra el hecho de que no fueron borradas completamente, como se pretendió las manchas de sangre que cayeron en el piso del cuarto de baño.

No fué por la Puerta

En la inspección, el juzgado ha podido comprobar que el matador también pudo haber escapado por la planta baja que se encuentra deshabitada, hasta donde llegó deslizándose por el balcón del pasillo al patio de la expresada casa. Existe la opinión de que el criminal empleó una soga larga que dobló en la baranda del balcón y una vez que estuvo en el patio tiró por uno de sus extremos, llevándosela y ocultándola en alguna parte, junto con el arma homicida.

En el Segundo Piso

Después de este descubrimiento, el juzgado trató de verificar una inspección en los dos pisos anteriores, pero tuvo que posponerla por el inconveniente de que los moradores del segundo no se encontraban presentes y el encargado de la casa no pudo franquear la entrada del primer piso que, como decimos anteriormente, está desalquilado.

Con tal motivo se ha dispuesto que por la policía se cite al señor Carlos Aguiar Fariño, vecino de Jesús del Monte 92, que es el encargado de la casa y que posee las llaves, para que concurra y poder verificar la inspección ocular. Al mismo tiempo informará al Juzgado de la persona que ocupa el segundo piso, que según noticias está a su cuidado para efectuar la limpieza.

Otras Prendas Ocupadas

Por el Juzgado se procedió a ocupar dos relojes—pulsera de señora de oro, un arete de oro y zafiro, una dentadura con un incisivo, un collar de perlas, dos pinzas de cabo de nácar, una moneda de oro francesa del año 1174, una petaca de oro y brillantes con una interrogación y ciento veinte y nueve pesos que estaban guardados en una cartera, todo lo cual se encontraba en el escaparate.

Una Carta de Rosillo

En poder del juzgado, se encuentra una carta del aviador Rosillo, que desde Barcelona dirigió hace tiempo a su amigo Oscar Villaverde, donde le dice que tiene un teatro de variedades y desea conseguir artistas. También dice en su misiva, que procure atraer a Rachel, pues ella es una mujer económica y haría un buen negocio en su teatro y que si se negaba todo había terminado, para siempre, entre ambos.

Interviene la Legación

En la tarde de ayer se personó en el Juzgado de Instrucción el señor R. D. Juster, agregado de la Legación de Francia en Cuba, con el fin de conocer los detalles que culminaron en la muerte de Rachel y saber si ésta era o no, de nacionalidad francesa. Como existen distintas versiones sobre su nacionalidad, el señor Juster tomó las generales de la occisa para practicar las investigaciones ordenadas por la Legación.

LABERINTO INDESCIFRABLE

EN PRIMER TERMINO PUEDE VERSE el recibidor de la casa del hecho y la puerta con la mirilla, por donde se supone pasó el cordel el asesino, para dejarla cerrada con el pestillo.—Abajo, a la izquierda, el doctor Israel Castellanos, Jefe del Departamento de Dactiloscopía; el Fiscal Valiente; el secretario del Juzgado de Instrucción, Francisco V. Gómez, y en último extremo, el Dr. Lazcano, juez que conoce de la causa

Declaración Importante

La Policía Judicial en sus investigaciones, ha podido localizar el testigo más importante en este drama. Se trata del señor R. A. Clark.

Hacía tiempo que era amigo de Rachel, amistad que le permitía el conocer detalles interesantes de su vida.

La noche del martes, como a las siete y cuarto, Rachel lo llamó por teléfono, suplicándole que fuera en su busca, para dirigirse a Marianao.

El señor Clark, amable siempre con su amiga, no pude negarle tal favor, en vista de que ella se lo había pedido en tono suplicante. No era la primera vez que él la acompañaba en estos paseos.

Lo Inesperado

Cuando la joven habló con el declarante, lo citó para las ocho y cuarto, para dar tiempo a que ella pudiera bañarse y vestirse como se lo expresó cuando habló con él.

A la hora indicada, o sea a las ocho y cuarto, el señor Clark llegó a casa de su amiga. Como la cancela de la escalera estuviera abierta, pudo llegar hasta la puerta que sirve de entrada a la casa. En aquel lugar se encontraba, tocando a la puerta un individuo nombrado Tomás Paredes Moreira, quien le informó que no obstante sus continuas llamadas, no había obtenido contestación, y añadió que su presencia en aquel lugar era para cobrarle a Rachel unos trabajos de pintura que había efectuado en el piso.

El señor Clark, tratando de convencerse de lo manifestado por el pintor, también tocó distintas ocasiones a la puerta, sin que obtuviera respuesta alguna, y al marcharse observaron que la luz de la escalera y del interior de la casa estaba encendida.

La Mataron de Siete a Ocho de la Noche

Por esta declaración se ha podido conocer que Rachel fué muerta entre la hora indicada por el señor Clark y posiblemente estaría aun en la casa el asesino.

Agregó el declarante que por boca de su amiga pudo conocer que en los primeros tiempos que ella tuvo relaciones de intimidad con Jiménez, éste la trató con delicadeza, pero últimamente la hacía objeto de los mayores maltratos, violentándose cada vez que la veía salir con otro individuo que no fuera él, sin que tenga sospechas de que Jiménez sea el autor del crimen.

Los Músicos del Jazz

El Juzgado también tomó declaración a los componentes del Jazz del cabaret Montmartre, donde figura Jiménez.

Se nombran Heriberto Curbelo Valdés, vecino de Salud 46; Antonio Blanco López, de Infanta 144; Amado Valdés Espinosa, de Estrella 148 Antonio y Argelio Curbelo Valdés, de Infanta 144 y Príncipe 35, respectivamente.

Todos estuvieron contestes en su declaración, afirmando que Jiménez no había dejado de concurrir a su trabajo todas las noches y que lo estimaban como un hombre bueno e incapaz de cometer un hecho tan repugnante con la mujer que él aseguraba amar tanto.

El Chofer de los Músicos

También declaró Oscar Ortega, vecino de 9 entre 2 y 3, en Buenavista. Dijo que diariamente conducía en su vehículo a los músicos, después que terminaban su trabajo en el cabaret, dejando a cada uno de ellos en sus respectivos domicilios. Agregó que Jiménez, a su juicio, no podía ser el autor del crimen dado su carácter noble y abierto.

Diligencia Importante

Con el propósito de cotejar las impresiones digitales de Jiménez y Villaverde con las que fueron tomadas por el doctor Castellanos en la casa del crimen, se dispuso por el Juzgado que las mismas le fueran captadas a dichos acusados. El resultado se conocerá hoy.

Prueba con los Zapatos

El vigilante Puente ocupó en la Cárcel de la Habana los zapatos que tenían puestos los detenidos Jiménez y Villaverde, con los cuales se efectuará la prueba necesaria para comprobar si presentan manchas de sangre.

De resultar que los zapatos de Jiménez presentaran huellas de sangre no sería una prueba en su contra, toda vez que cuando él penetró en la casa, en compañía de la Policía, los llevaba puestos y, por consiguiente, ha de tener impregnadas en aquéllos manchas de sangre.

Algunos Detalles

El Juzgado trata de investigar algunos detalles que han llegado hasta él por conducto confidencial; el que la joven antes de visitar a Cuba en compañía de un ex militar español, había sostenido íntimas relaciones con un individuo de nacionalidad griega o italiana nombrado Luciano Sauhami, que se dice es el padre del hijo de Raquel, con cuyo individuo viajó por distintos países de Europa, sin que se haya podido conocer las causas que originaron su separación.

»También se ha conocido que cuando Rachel visitó a Cuba tenía en su poder un capital de 1,009 francos y un cheque por 500 pesos que aparecen como saldo, datos que aparecen en una libreta que le fué ocupada y que tiene la fecha de septiembre 10 de 1925. También hace ella una relación en dicha libreta de los gastos que ha efectuado durante sus viajes por Italia y París, de gasolina, estorage, comidas. Ascienden a varios miles de pesos los gastos referidos.

Actuaciones del Dr. Palma

El doctor Palma ha continuado llevando nuevos detalles a la investigación. Comprueba que el señor Jiménez Rebollar, el martes último, al salir del pisito de San Miguel, se dirigió tranquilo y confiado hasta el edificio de Echevarría, donde fué recibido allí por el músico Curbelo, dos artistas del «show» y el doctor Albarrán. La vida de Jiménez durante los días en que la francesa estaba muerta, ha sido tan diafanizada con la prueba aportada por el doctor Palma, que nadie duda de la inocencia del joven cantante de la orquesta de Montmartre. Agrega el doctor Palma que la insistencia para verla, sus repetidas llamadas telefónicas, su naturalidad en su actuación normal, su asistencia a los ensayos y a las noches interminables del cabaret, su resolución de llamar a la Policía ante la incógnita desesperante del silencio de aquella mujer, todos estos antecedentes revelan que se está frente a un caso de absoluta inocencia.

Dice el distinguido abogado que se ha ordenado que se examinen los zapatos del señor Jiménez, y quiere hacer constar que la primera persona que penetró en el propio lugar del hecho en unión de la Policía de la Tercera Estación fué el propio señor Jiménez, razón por lo que estima la prueba sin objeto.

La Criada de la Casa

Los investigadores de la Policía Judicial localizaron anoche a Narcisa Alfonso, vecina de Zequeira 109, que según se ha podido comprobar era la que prestaba sus servicios como doméstica a las órdenes de Rachel. Con motivo de estar en avanzado estado de gestación, el primero de noviembre último le rogó a su prima Bienvenida que la sustituyera.

Narcisa afirmó que Villaverde estaba disgustado con su ama, no así el músico, con el cual sostenía íntimas relaciones.

Por último afirmó a la Policía que en la casa no había hacha, por lo que si Rachel fué asesinada con esta clase de arma, tuvo que llevarla consigo el autor del crimen.

Un Detenido Esta Madrugada

Esta madrugada la policía Judicial ha procedido al arresto de un individuo de nacionalidad extranjera conocido por «El Francesito».

La detención tuvo efecto en un café al aire libre. El sujeto mencionado se encontraba sentado tranquilamente tomando unas copas, cuando la policía lo detuvo

¿Será una nueva pista?

La policía guarda la mayor discreción.

Varios Presos...

(Continuación de la Primera página)

las sociedades de esta ciudad Yacht Club y Nautic Club. Ambas fiestas se vieron muy concurridas prolongándose el entusiasmo hasta horas muy avanzadas de la madrugada.

Reparto de premios

En el edificio del Servicio de Higiene Infantil mañana se llevará a efecto el anunciado reparto de premios a los niños inscriptos en ese departamento; asistirán las autoridades y una nutrida representación de las principales familias de esta ciudad al acto.

Homenaje

En la Escuela Intermedia se ofrecerá un cálido homenaje por los profesores a sus compañeros desaparecidos. Participarán en el homenaje la conocida señorita Nieves Cañal y el señor Alfredo Oceja, miembro distinguido del magisterio local.

Un banquete

La directiva del Club de Cazadores de esta ciudad, compenetrada con el sentir de todos sus asociados, rendirá un homenaje de simpatía a su distinguido presidente el señor Pedro Pablo Arci. El homenaje ha de consistir en un banquete para el cual ya se están separando más de doscientos cubiertos.

Hoy se reúnen los vaqueros

Los vaqueros de esta jurisdicción se reunirán mañana en el edificio propiedad de la Planta Pasteurizadora Local. El objeto de la reunión es tratar de unificar el precio de la leche; no obstante las naturales variaciones del total de la leche que se produzca, a fin de evitar posibles adulteraciones y amparar como intermediarios a la Empresa Pasteurizadora. Los intereses de los vaqueros han sido afectados mucho más por el último decreto, que por los anteriormente dispuestos.

Existe la impresión de que los señores que dirigen la Planta Pasteurizadora llegarán a un acuerdo con los vaqueros que vendan lech durante la sequía, tomándoles la totalidad que obtengan durante la primavera o época de aguas abundantes. Esta razón revestirá de extraordinaria importancia esta reunión de los vaqueros a la cual han de asistir la totalidad de los propietarios de vacas de la jurisdicción.

Ortega y Gasset no va a Formar un Nuevo Partido

Dice que hará lo de siempre: lo propio de un intelectual: dar a los vientos su verdad

Ortega y Gasset

MADRID, Diciembre 5 ST.—Don José Ortega y Gasset, hablando con los periodistas dijo que prefiere no se le mezcle en relación con los propósitos de organizar un nuevo partido político y preguntó qué quiere decir eso de fundar un partido político, como si fuera lo mismo que fundar una esperanza como se funda una familia por la conformidad de dos personas.

Refirióse luego, a su actuación y la de sus amigos de Al servicio de la República en la primera etapa y como vieran que no era posible hacer aceptar sus puntos de vista, procuraron ir limitando su intervención parlamentaria.

Transcurridos siete meses de vida republicana y despues de la aprobación de la Constitución y elección de presidente de la República, el momento es de importancia decisiva y tiene que venir un claro deslinde de opiniones.

Me propongo en fecha no lejana, hacer lo que hice siempre, lo único que se le puede exigir a un intelectual, que dé al viento su verdad Ignoro de dónde salió el anuncio de formación de mi partido De mi no ha salido pues no tengo compromiso con nadie.

Después de...

(Continuación de la 1a. página)

riedad e interés en la obra de la Sociedad de las Naciones, que toda la América Latina. Después de un período de indiferencia, comenzó a interesarse por las publicaciones de la Sociedad; algún tiempo más tarde, por sus conferencias de carácter técnico, colaboró en las sesiones de la Comisión preparatoria de la conferencia en perspectiva, logró que la Sociedad convocase una reunión para sentar las bases de un acuerdo naval; también puso la vista en el Tribunal Permanente de Justicia Internacional; y, por último, presentando a la consideración del mundo el Pacto Kellogg, acogido con simpatía por ser complemento, en cierto modo, del de la Sociedad, tan cerca de esta lo colocó ese instrumento, que al primer conflicto agudo capaz de poner en peligro la paz del mundo o de complicar seriamente la buena marcha de las relaciones internacionales, traspasó los umbrales de la Sociedad al enviarle un mensaje cablegráfico declamando apoyar sus gestiones en pró de la paz en el extremo Oriente. Los Estados Unidos no pertenecen a la Sociedad de las Naciones y toman parte ya en su gestión mas importante. El representante que en Ginebra tenían para informarse de lo que en ella se hacía, hoy, en contacto estrecho con los de las grandes potencias y otros miembros del Consejo trata en pié de igualdad con esos personajes sobre el asunto mundial del instante.

—«En relación con la colaboración norteamericana en Ginebra—nos sigue diciendo el doctor Blank—es preciso agregar que la tarea de la «observación» permanente allí de gran República, es continua. Miles de datos se solicitan de ella, oficial y extraoficialmente de todas partes de la Unión, y que, en esa «observación», gasta mas dinero en cablegramas a Washington que todas las Embajadas norteamericanas en Europa.

LA AMERICA LATINA Y LA LIGA

—«En cuanto la América Latina, lo cierto es que, preocupada sin cesar con problemas de orden interior, no dirige bastante la vista hacia el exterior. Es el grupo de naciones que menos presencia hace en las reuniones de la Sociedad, con excepción de las Asambleas; que menos parte toma en las discusiones; que menos convenios estudia y ratifica. Centenas de notas de la Secretaría General de la Sociedad quedan, por otra parte, sin contestación, en los archivos de los países de nuestra lengua. La única explicación que tiene el particular es la que apunto: el predominio en nuestros países del politiqueo interior sobre la política exterior; cosa de lamentar, gozando de importancia tan capital el asunto exterior que ya en la balanza de la vida de los pueblos se equilibra con el interés de orden interior. El tiempo nos enseñará esto poco a poco. La crisis económica nos está demostrando la verdad de lo que digo. La América Latina estira el cuello y muestra su cabeza por encima de sus múltiples murallas dirigiendo la vista por el vasto campo del mundo queriendo saber lo que sucede y por qué...

—«Sobre el conflicto chino-japonés nada tengo que comentar. Solo nuestro gobierno podría analizarlo y juzgarlo públicamente. Ahora bien, Cuba, miembro de la Sociedad de las Naciones adoptará la actitud que adopte ésta en el asunto, y esa actitud será la sensata.

«La Sociedad de las Naciones, no disponiendo de la fuerza necesaria para hacer aplicar sus decisiones claro está que no puede resolver siempre los problemas políticos graves sometidos a su consideración satisfaciendo absolutamente las exigencias de la inflexible lógica y moral, siendo, repito, el único organismo—juez o tribunal, si se quiere carente de medios para lograr la aplicación de sus sentencias.

Su misión es, ante todo, de conciliación, de aplicación del mas rápido arbitrage posible. No se cruza de brazos cuando se le someten dificultades a su consideración. Espera a veces, toma las cosas con calma algo resuelve siempre, y en su corta historia, se ha anotado triunfos demasiado conocidos para ser recordados.

—Su fuerza es moral. Puede sonreirse al mencionarse. Sin embargo, ha bastado para solucionar rozamientos que hubieran podido degenerar en graves conflictos. Por otra parte, al mencionar su verdadera fuerza, no debe olvidarse un instante que, en momento dado, puede tomar medidas importantes, entre otras, de orden económico, susceptibles de hacer reflexionar, de poner en aprieto a la nación a la que se apliquen, y que, decididas esas medidas por sus miembros y contando todos ellos juntos con enorme fuerza, no hay Estado, aislado, que a la larga resista a ellas.

—Una decisión eficiente de la Sociedad de las Naciones un éxito relativo suyo, lo mismo que un fracaso, no son prueba de la ineficacia de ese organismo, sinó de la imperfección o bajo nivel de la moralidad internacional. La Sociedad vive empeñada, sin cesar, en mantener esa moralidad en su mas elevado plano, de acuerdo con las aspiraciones de la mayoría de los hombres. Si alguién pueden perjudicar deficiencias suyas, no es a ella, sinó en realidad a ciertos Estados, a los gobernantes que dirigen esas naciones.

—Debe, pues, tenerse confianza en la Sociedad de las Naciones. Es lo unico que han podido organizar hasta el día los humanos para hacerse la vida menos difícil, y para vivir, o tratar de vivir, en paz».

ORBE REVISTA "BIEN" LEALA

M.E.C.D. 2016

Las MUJERES de WAGNER

Brunhilda

RICARDO WAGNER

por ANTONIO ZOZAYA

Para el DIARIO DE LA MARINA

De todos los tipos de mujer creados por el Arte, escaso, el de Brunhilda el más simbólicamente excelso, porque es la aproximación de lo humano a la Divinidad. Fuera del Misterio Cristiano, en que el Verbo se hace carne ("et Verbo caro factum est") en las entrañas de una Virgen, no existe en las ideaciones profanas una alegoría más noble de la redención por el amor de lo humano, del acercamiento de los dioses a la carne mortal, y de la divinización de la mujer por el instinto de la especie. Puede Margarita purificarse; pero necesita del concurso de Elena para salvar a Fausto por el Eterno Femenino. Brunhilda es ella sola el Femenino Eterno, que consiente en dejar de ser diosa, con tal de encarnar la piedad humana y de libertar del peligro a la mujer que lleva a un ser vivo en su seno.

Ceñida la cincelada coraza sobre la carne núbil y no tocada jamás por ningún mortal, flotante bajo el casco la blonda caballera, oprimida por las manos ebúrneas la lanza, Brunhilda cabalga sobre su hipogrifo de temblorosos belfos y remos voladores, sobre su "Grane" indómito para llevar con sus compañeras a la Walhala las almas de los guerreros muertos en la refriega. De su garganta se escapan los gritos primitivos del lenguaje heróico, es diosa y atraviesa triunfalmente el espacio, segura de su inmortalidad. Todavía no ha ardido en su pecho el fuego de la pasión humana, y se siente dura e implacable. Pero el espectáculo del amor, de la muerte, de la maternidad perseguida, la hace ser piadosa. Rebelde a los soberanos mandatos, Wotan la condena. "Pues to que lo has querido—le dice—, sigue siendo mujer. Ya no eres Walkyria. Ya no volverás a buscar entre las carnicerías del combate a los héroes, ni escanciarás, ya más en mi copa en los festines de los dioses. Nuestra alianza está rota, y tú excluída quedas para siempre del divino tronco de que formabas parte. No seré yo quien te despoje de tus divinas dotes de virgen. Quien de ti se adueñe te despojará de ellas, cuando te encuentre inerme y abandonada sobre esta roca, en la que te destierro. Profundo sueño cerrará tus ojos. ¡El primer hombre que tropiece contigo, hallándote en su camino, podrá despertarte y será suyo tu tesoro cuando, como madre vulgar, te lleve de hilandera a su hogar mísero"!

Ante la crueldad de tal sentencia quedan las demás Walkyrias horrorizadas. Pero Brunhilde pide y consigue de su padre que el hombre que haya de amarla sea, al menos del alto linaje de los héroes. Wotan, conmovido, enciende al rededor de la peña en que ha de quedar dormida Brundilda el fuego sagrado, para que únicamente ose atravesarlo quien desconozca el miedo. Besa a su hija, que cae en sueño profundo, y se aleja llorando. ¡También los dioses lloran!

Un ilustre pensador moderno ve en este drama portentoso el símbolo de la redención por el amor. En realidad Brunhilda, solamente culpable de haber sentido compasión por Sigfredo y su hijo, no ha menester ser redimida. Más bien es este mito el de la divinización de lo humano y la humanización de lo divino por el amor y la piedad; que en el arte profano no ha encontrado manera tan sublime de plasmarse y de hacerse tangible.

En el cuento de "La bella durmiente en el bosque", también la madre prepara el almohadón en que ha de arrodillarse el héroe que, pasados los años, ha de despertar a su hija aletargada. Pero la grandeza de Brunhilda no reside en su sueño, ni en el fuego sagrado que la rodea, y que Sigfredo ha de desafiar. Está en preferir ser mujer a ser diosa, en que se eleva al descender; porque los dioses sólo son grandes cuando se humanizan, como Jesús de Galilea, y las mujeres sin la piedad no son dignas de subir al Empíreo, como no sea para cabalgar por las nubes entre la tormenta y lanzar los primeros aullidos del lenguaje monosilábico.

"—¿Dónde— exclamaba Nietzsche— hay mujeres que, como Brunhilda sacrifiquen su poder al amor? ¿Dónde hay entre vosotros Sigfredos? ¿Os atreveréis a dirigir vuestra mano a los astros de esa gran bóveda de hermosura y bondad diciendo: "Es vida nuestra la que Wagner ha trasladado a las estrellas"? "¡Qué mágica escena—escribe otro autor alemán— la prodigiosa en que Sigfredo despierta a Brunhilde, aquella en que la esencia espiritual se une a la fuerza del sentimiento! ¡Qué crisis tan interesante la del alma de la Walkyria, que en el amor ardiente de Sigfredo ve obscurecerse su conocimiento de la pena del mundo, que debe terminar, según la voluntad de Wotan! ¡Qué escala tan rica en matices, que desarrollo psicológico tan completo, desde el entusiasmo de Brunhilda por su misión de libertar al mundo, hasta el sublime júbilo de amor, que lo olvida todo por el objeto amado"!

La música inmortal de Wagner llega a la sublimidad en esta teatralogía gigantesca de los Nibelungos, en una de cuyas figuras principales es Brunhilda. Fuera de la 'Novena" nada hay quizá que pueda serle comparable. Los dioses, los gigantes, los hombres y los pigmeos, hablan, cantan, rugen, lloran y con ellos, todo el universo une sus gritos y sus armonías a la colosal tragedia del Oro del Rhin, que destruye la felicidad, que atrae la desdicha y que debe ser sepultado nuevamente en las aguas azules para que renazca el amor, resurja el bien y puedan ser restaurados la tierra y los cielos. Hay una frase enigmática en labios de Brunhilda, que no ha sido bien interpretada por la crítica, apesar de haber suscitado muy profundas reflexiones de escritores votados al estudio de las obras de Wagner. "Sólo aparezco—dice a Sigmundo— ante los que van a morir. Quien me ve pierde la luz de la vida. "Se ha querido buscar aquí una nueva relación entre el "Orcus" y el "Amorcus", el amor y la muerte. Pero Brunhilda pronuncia esta frase antes de trocarse de diosa en mujer. Nadie ve a las divinidades antes de morir y las Walkyrias son, como el Caronte fabuloso, las encargadas de llevar los muertos a través de las nubes, como el barquero tétrico a través de las aguas estigias. Luego que se humaniza Brunhilda, ya no ocurre lo mismo. Es verdad que el amor la lleva a la muerte, porque se muere en la tierra por eso: porque se ama; pero hay algo en ella que no puede morir: el amor mismo, dado a los mortales como "alma mater" de su propia existencia.

Brunhilda es gigantesca, es sublime, la piedad la humaniza y la diviniza a un tiempo mismo: porque es esta virtud la que refrena todos los corceles de la pasión para encaminarlos a la Walhalla del ideal, y es ella el verdadero lazo de unión entre los nacidos que han de morir y las Divinidades que han de permanecer en la inmensidad de los cielos eternas e inmutables.

Exceso de Bienes

(Por Andrés MOUROIS)

"La nueva cosecha de algodón llegará a ser de quince millones de balas; será, pues, igual a la del año pasado, que no ha podido ser aún absorbida por la industria. La Farm-Borad de los Estados Unidos ha propuesto a los hacendados quemar una tercera parte de esa cosecha. Bajo esta condición aceptaría comprarles siete millones de balas". Este párrafo, leído en mi diario, me hizo soñar. Ya hacía algunos meses que yo sabía que en el Brasil se quemaba café en las locomotoras y se le echaba al mar. En otras partes, se cerraban pozos de petróleo, minas de cobre. En las llanuras de Kansas, los hacendados apretaban sus cinturones, al lado de la más bella cosecha que la Tierra conociera jamás.

La humanidad, pensaba yo, ha llegado al punto en que produce sin esfuerzo más bienes de los que puede consumir? Hay que regocijarse de lo que, antaño, nos desolaba? Me pareció que esa paradoja merecía algunas reflexiones.

La primero, es que no está probado que la humanidad, en su conjunto, produzca demasiado. Eso sería cierto, si, en todo el planeta, todos los hombres estuvieran demasiado bien vestidos, demasiado bien alimentados, demasiado bien calzados, demasiado bien divertidos. Pero eso es así acaso? No existen, por el contrario, sobre todos los continentes y en particular en el Asia, zonas de miseria? En ciertas regiones se acumula el trigo y los ganados; en otras, millones de seres no comen a su apetito. Qué ha pasado?

Las causas de ese desastre son múltiples. Con ciertos productos, en particular con el trigo, sin duda hay en verdad superproducción mundial. Los hacendados canadienses, americanos, envalentonados por algunos años de gran prosperidad, han doblado, triplicado en las tierras ensemilladas. Renunciaron a cuidar de las pequeñas haciendas de ganadería que les aseguraban su alimento. El trigo solamente era el sueño, la visión. La hacienda sin cerdo, sin una gallina, sin una vaca, no son raras. Ahora que el trigo no se vende ya, ese imperio se muere de hambre.

En cuanto a otros productos, habría que acusar más bien a superconsumación que a la superproducción. Volvamos a nuestro algodón. Esta cosecha que tanto molesta es doble o es triple de las cosechas anteriores a la guerra? En lo absoluto; apenas si le es ligeramente superior. Ahora bien: la población del globo aumenta en 1% cada año. Esto debe hacer cada año unos doce o quince millones de consumidores de más. Desdichadamente, esa población aumenta en países pobres donde faltan, no las necesidades, sino los créditos. El mal parece ser no por exceso de bienes, sino por mala distribución del poder de compra. "Alemania, escribe Mr. Max Hermant, ha sido siempre un país que consume demasiado poco. Su beneficio anual está mal repartido. Una demasiado grande fracción de ese beneficio queda inmovilizada, es decir, empleada en crear nuevos medios de producción; una demasiada débil parte es la que se afecta al consumo". Este error se ha cometido, no solo en Alemania, sino en los Estados Unidos, y es responsable de una parte de nuestras presentes desgracias. Los expertos de Bale, en sus comunicaciones, lo han reconocido así, y así lo han denunciado. "Es necesario, dicen, repartir los créditos de manera que el poder de compra universal se aumente". Eso está demasiado bien dicho, pero se exigirían ciertos detalles.

¿La crisis actual no tiene remedio? Yo no lo creo. Es necesario no transformar los accidentes de la vida económica en catástrofes. Por irrazonables que sean los hombres, siempre terminan aceptando, bajo la presión de la necesidad, las medidas que la inteligencia les hubiera debido sugerir más temprano. Hay demasiado algodón, trigo? Ese algodón y ese trigo se venden a un precio inferior al que les cuesta a los hacendados? Es seguro que dentro de un año, (o dos años, o tres años: el hombre no se instruye sino lentamente), esos hacendados producirán menos. Un día la producción será inferior a las necesidades. Bruscamente el pánico recomenzará, pero a la alza.

Pero no estoy muy cierto que esta crisis sea diferente de las que le han precedido. Si releo los textos del siglo XIX, veo que entonces también los profetas auguraron el fin de las sociedades humanas. "En 1831, dice el americano J. T. Adams, el algodón cayó de un solo golpe de veinte centavos a diez centavos... En 1857, las multitudes recorrían New York gritando: "O pan o muerte". En 1873, hubo en los Estados Unidos cincuenta y dos mil quiebras". Pero todas esas crisis duraron de cuatro a cinco años, luego la balanza se inclinó del otro lado; los sobrevivientes volvieron a su vida de trabajo y la crisis siguiente les encontró tan ingenuos, tan mal informados como si jamás hubieran sido los espectadores de semejantes hechos.

Hace cien años, cuando Inglaterra atravesaba una crisis terrible, el gran escritor Macaulay, escribía un artículo consolador: "Si yo profetizara, decía, que en el año 1930, una población de cincuenta millones de habitantes, mejor alimentada, mejor vestida y mejor alojada que los ingleses de nuestro tiempo, cubrirá estas islas, y que nuestra deuda que en 1830 nos parece tan vasta, les parecerá a nuestros biznietos una suma ridícula, muchas gentes me creerían loco". A pesar de las presentes dificultades de Inglaterra, a pesar de la guerra, del desempleo de los obreros, las predicciones de Macaulay se han cumplido. "Todo se arregla, más o menos mal".

UN ANIMAL CON

Tres Cerebros

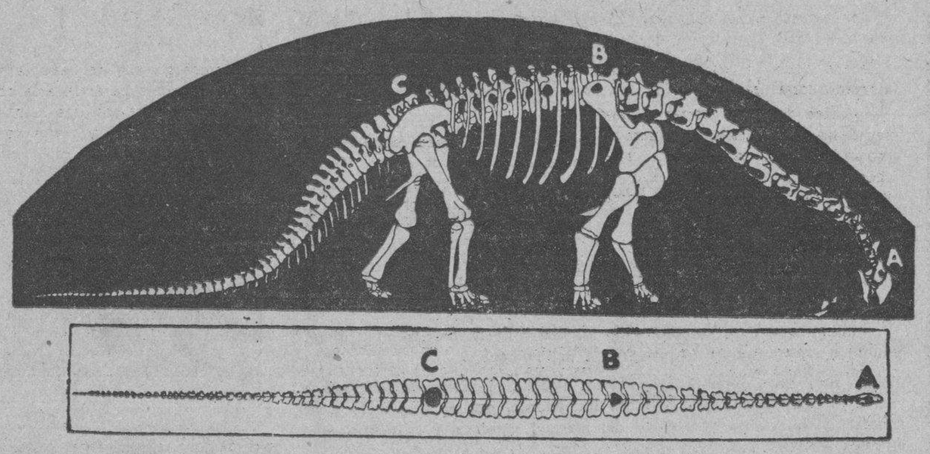

Esqueleto del Camarosaurio visto de perfil y el queleto visto de plano. Los tres cerebros estaban colocados en A, B y C.

Uno de los animales antediluvianos más curiosos es el camarosaurio, cuyos restos fósiles nos han demostrado que tenía tres cerebros: uno en la cavidad craneana, otro en el arranque del cuello, en la vértebra que cae sobre las patas delanteras, y el tercero en el sacro.

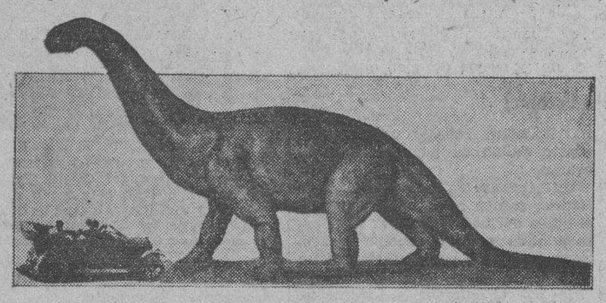

Reproducción del Camarosaurio. A su lado, un automóvil que da idea del tamaño del monstruo.

Lo más raro es que el cerebro de la cabeza era el máspequeño, pues era del tamaño de un huevo de gallina y de un peso de solamente unos 60 gramos, mientras que el mayor o sea el colocado en el sacro, se calcula que tendría un kilo de peso aproximadamente; el otro cerebro venía a tener la mitad de peso de este último.

El esqueleto de este gigantesco animal ha sido montado en el Museo Americano de Historia Natural de Nueva York, y se ha hecho un ejemplar en bronce del animal entero como se supone era cuando andaba por la tierra.

Mide de la cabeza a la cola 16,50 metros; 4,20 de alto hasta la cruz.

Se le ha dado el nombre de camarosaurio por las cámaras de aire de sus huesos, y también se le llama dinosaurio rastrillo o draga por la forma de sus dientes.

El pequeño cerebro del cráneo no era suficiente para presidir todas las funciones de su enorme corpachón, y la Naturaleza encontró más fácil ensanchar la columna vertebral en dos puntos y colocar allí otros dos cerebros. El cerebro de la cabeza sólo presidía las funciones de la vista, oído, olfato, gusto y quizás el sentimiento del yo.

La facultad de coordinar existía en la espina dorsal.

El camarosaurio es el primer paso dado por la Naturaleza en la evolución del cerebro, y ha sido el primer animal que haya poseído espinazo de hueso, pues los anteriores sólo tenían cartílago.

Según el profesor Osborn este inmenso saurio vivió hace quince millones de años y durante un período de tres millones de años fué el animal dominante en la tierra. Era un animal de marcha lenta, muy pesado; tenía una doble hilera de dientes distintos de los de los demás reptiles en forma de dientes de rastrillo y mejor aun de cuchara muy alargadas y al abrir y cerrar la boca funcionaban como los dientes de una draga. Estos dientes le servían para procurarse el único alimento q. en aquella época podía tener; es decir, la vegetación q. nacía en las lagunas y grandes charcos y las hojas de los árboles que crecían en las orillas; ahora bien las hierbas y hojas no podían bastarle para su alimentación, le hacía falta más, y para poder arrancar las raíces y cavar en la tierra la Naturaleza le dotó de los diente de rastrillo o cuchara.

El esqueleto del camarosaurio parece dividido en tres partes: cabeza y cuello la primera, cuerpo la segunda y cola la tercera. Este animal no tenía necesidad grande de un cerebro en el cráneo, pues no tenía mucho en qué pensar, como no fuese procurarse unas cuantas toneladas diarias para su alimento. A causa de la pequeñez de su boca y estrecho exófago, el saurio debió pasar la mayor parte del día comiendo.

Según los sabios ocupados en estas investigaciones, es de suponer que den con algún otro de dimensio que nos ocupa se ha encontrado muy cerca de la superficie y se cree que a mayores profundidades pueden dar con algún esqueleto de proporciones más gigantescas.

El doctor Mook posee un fragmento de la piel del camarosaurio, que es suave y lisa.

Su cuello, en lugar de arrancar de la parte alta del cuerpo, se encorvaba y ensanchaba entre el cruce de las patas delanteras; su cola, igualmente se ensanchaba hacia abajo

Este animal podía sostenerse sobre sus patas traseras, como el canguro, patas como las de los mamíferos ;sus tremendas garras de las patas delanteras debían hacer de él un terrible enemigo; un golpe de su formidable cola sería mortal para los mayores animales.

Muchas son las curiosidades que ofrece este animal, pero ninguna como la de poseer tres cerebros. Ya hemos dicho las funciones que presidía el cerebro de la cavidad craneana; el segund presidía las funciones del cuerpo y de las patas delanteras y el tercero las de las patas traseras y la inmensa cola.

En Colorado, que es en donde se han hallado los restos fósiles de este animal se están haciendo exploraciones en busca de más ejemplares.

CABEZA DEL REPTIL

EL PRINCIPELIRO

CUENTO INFANTIL

Vivió sobre la tierra
un príncipe loco,
tan lleno de vanidad,
que al sol
—que habita en el cielo—
quiso una vez igualar.

—Y a cien esclavas blancas
mandó a bordar,
de gemas y brillantes
un manto real.

Aquel precioso manto fué como
(una herida
que desangró el caudal
y su pobre pueblo se quedó sin pan.

Pero al fin una tarde
altivo, triunfal,
el príncipe loco,
lleno de vanidad,
prendió sobre sus hombros
el manto real.

Y llevó su júbilo al jardín,
el sol espléndido
las gemas y brillantes
encendía.

Rebosante de luz el príncipe reía....
Y corría
por las amplias avenidas.
por los estrechos sotos
del castillo,
repitiendo incesante:
¡soy otro sol,
pájaro, flor, fuente,
miradme como brillo...!

Tanto gritó,
tanto corrió,
que cayó la tarde
y el sol se fué a acostar;
y como el príncipe loco
no pudo más brillar,
de tristeza infinita
se murió....

ENVIO.

Para aquél que comprara
su carroza de oro
y se hiciera su casa de marfil
Para aquél que envanezca
el brillo del tesoro
es mi cuento infantil.

Guillermo de Zéndegui.

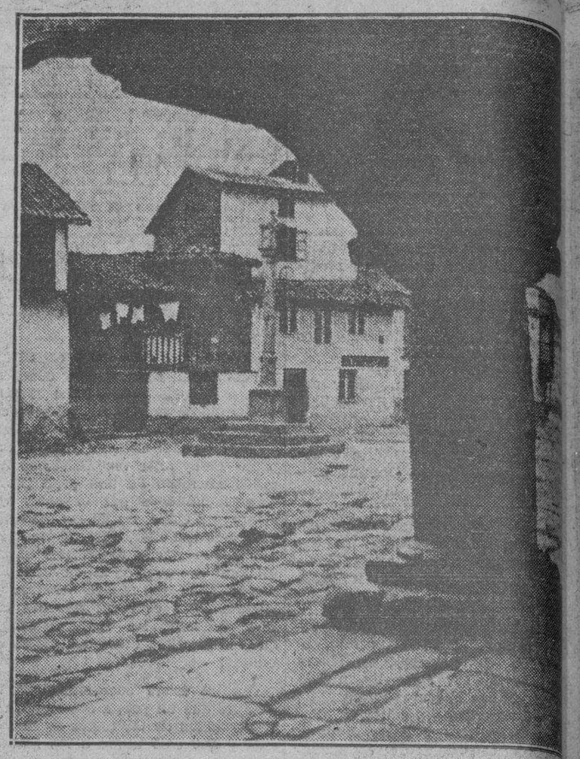

Típico rincón de Celanova (Orense), cuna del glorioso poeta gallego Curros Enríquez

LA VIRGEN DEL CRISTAL

A un kilómetro de Celanova, cuna del inmortal Curros Enríquez, nuestro bardo viril, se halla Villanueva de los Infantes, plácidamente dormida sobre los rojos riscos de la montaña orensana. Si hemos de creer a la tradición, Vilanova d'os Infantes debe su nombre al suceso verdaderamente extraordinario de haber nacido en el humilde lugar once niños de un parto.

Es una aldeita silenciosa y recogida, con su pintoresco caserío agrupado en torno a un bellísimo castillo feudal, teatro turbulento de pretéritas escenas guerreras, que se alza soberbiamente sobre el valle amenísimo con la melancólica arrogancia de la grandeza abatida. Desde sus altas torres, bien conservadas todavía, se descubre un maravilloso panorama de vastísimo horizonte. La vista alcanza a contemplar más de diez leguas de extensión, desarrollándose ante los ojos del espectador el paisaje lleno de perspectivas armoniosas y coloristas, que fingen bajo el sol decoraciones colosales de un teatro de fantasía.

Pero lo más importante de Villanueva de los Infantes, capaz de arrastrar hasta allí la corriente del turismo, se esconde en la modesta ermita que, en medio del campo, no lejos del apretujado caserío aldeano, levantó la fe de los sencillos moradores del lugar, desbordante de fervor y de asombro ante el portento... Es la Virgen del Cristal, famosa en toda la provincia, y aun en toda Galicia; la Virgen inefable que aroma de milagro las páginas remotas y encantadas de la tradición; la Virgen popular de la que canta la voz romancera del pueblo:

Rapazas de Vilanova,
ben bos podedes gabar,
que non hay Virgen n-o mundo
como a Virxen d'o Cristal.

Desde tiempos remotos florece, llena de ternura y de amor divinos, la leyenda piadosa en el corazón creyente de los habitantes de Vilanova. Curros Enríquez la recoge de labios de su madre, y la viste con los ropajes suntuosos de su inspiración, rica y ponderada, para ofrecerla al mundo de las letras en un largo poema, **A Virxen d'o Cristal**, magnífico alarde de facilidad poética, donde a la dulzura de la expresión se junta una profusa variedad de metro y de rima. El genial cincelador de versos refiere, siguiendo paso a paso la tradición aldeana, que allá por el año de gracia de 1630 prestaban sus servicios domésticos en el castillo, que aún subsiste, dos mozos de la aldea, llamados Martiño y Rosa. El tenía veinte años y ella dieciseis. Una tarde, al regresar de las dulas con el ganado, los dos pastores se declararon su mutuo amor. Poco tiempo después, Rosa cosía sus ropas de prometida y Martiño ahorraba como un avaro. De pronto llegó hasta los oídos del mozo enamorado la infame calumnia, urdida por la envidia de un rondador despechado. Martiño, ciego de furor por la mordedura de los celos, rompe una noche de luna las relaciones con su novia, que lo aguardaba anhelante, feliz y confiada tras la cancela romántica del castillo. Hay una escena violenta entre los dos enamorados. Ante la acusación canalla, la moza se alza magnífica y exclama solemnemente: "Nunca tus ojos vieron cristal que a mi pureza se igualara". Y así diciendo corre a sollozar su desventura en la soledad acogedora de su habitación de soltera.

Sigue contando la voz anónima y lejana del pueblo (no se sabe nunca de dónde viene, como esas canciones traídas por el viento), que la moza, fatigada de tanto llorar y desesperarse, fuése quedando dormida como un niño... Entonces sucedió algo extraordinario: la habitación se llenó de luz de amanecer, y la Virgen María, vestida de gala, graciosamente, aparece coronada de estrellas, y, como música divina, surra a los oídos de la que duerme palabras de favor y de consuelo que Curros interpreta así:

Non chores, miña pequena,
non chores mais, pastoriña.

Al día siguiente, mientras vigilaba el rebaño en el campo, la gentil pastora vió brillar entre las hierbas un objeto de cristal; lo recogió temblando de extraños presentimientos; era un pedazo diminuto de vidrio macizo, en cuyo interior estaba encastada la imagen de la Virgen. Llena de emoción, llevó el precioso y peregrino hallazgo a la casa del cura, propagándose rápidamente la noticia por todo el contorno, exaltada de milagro, llegando el rumor reiterado hasta las gradas del trono de Felipe IV.

En el lugar mismo en que apareció la Virgen del Cristal, se edificó la iglesia en que se venera en la actualidad con igual admirable fervor que antaño.

La Virgen aparece engarzada en un armazón de plata, que procura defender a la diminuta imagen de algún posible extravío. Y luego, cubijada bajo un rico camarín en el altar mayor de la ermita. Por cualquier lado que se mire, la imagen ofrece idéntico aspecto; la cara sonriente, las manos cruzadas sobre el pecho y los hombros vestidos con la muradana del traje típico de Galicia. No puede adivinarse, ni aventurar siquiera la más ligera suposición acerca de cómo aparece dibujada la Virgen en el corazón del pequeño cristal, que acaso no mide cinco centímetros de alto, todo entero y lleno, y tan brillante y pulido como una piedra preciosa.

Curos describe de este modo la rara imagen:

Era unha pedriña pedra,
era unha pedra pedriña,
como un ovo de galiña,
tallado en fino cristal;
unha pedra primorosa,
elíptica, limpa, pura,
de artificio e de soldura,
sin xiquera unha sinal.

La fama milagrera de la Virgen del Cristal se atestigua elocuentemente en la romería que en su honor se celebra en Villanueva de los Infantes hacia fines de septiembre, poblándose todos los caminos lugareños de peregrinaciones, devotas que tienen todo el sabor ancestral y candoroso de los tiempos primitivos.

Emilio CANDA-HIJO.

La amorosa y peregrina Virgen del Cristal

M.E.C.D. 2016

LA HERMOSA ENVENENADORA

Versión Castellana Para el "Diario de la Marina"

POR A. DOYLE

Junto a ella había un sacerdote pálido que murmuraba a su oído palabras fervorosas...

En la avenida de Wagram, de París, vivía mi amigo Lionel Dacre. Era la suya una casa magnífica con apariencias de hotel, cercada con una verja y un pequeño jardín y cinco amplias ventanas que ya se veían al bajar por el Arco de Triunfo. El musgo crecía por entre las tejas grises y el tiempo había veteado de orín los muros, dando al edificio una apariencia romántica y misteriosa.

En el interior había una sala enorme que ocupaba toda la extensión de la casa. Allí había instalado Lionel Dacre su extraña biblioteca y una colección de objetos fantásticos que era satisfacción de su monomanía y acicate para la curiosidad de sus amigos.

Rico y dotado de un carácter excéntrico, consagró toda su vida a reunir una colección tan espléndida y completa que se repetaba por única, de cuantas obras existen acerca del Talmud, la cábala y la magia.

Se inclinaba por naturaleza hacia lo maravilloso y lo monstruoso, franqueando muchas veces, en su obsesión por lo desconocido, los límites de la cordura y de lo prohibido. Entre sus compatriotas adoptaba aires tranquilos y serenos de sabio o por lo menos de un **dilettante** equilibrado; pero un francés de gustos análogos a los suyos me aseguró que en aquel amplio y misterioso salón donde se alineaban las altas estanterías y las vitrinas llenas de objetos inquietantes, se habían perpetrado los mayores excesos de la misa negra.

El aspecto de Lionel Dacre ya indicaba que su interés por los problemas psicológicos era más bien de un orden intelectual que moral. No indicaba su rostro, de líneas enérgicas y duras, la menor sombra de ascetismo; pero se adivinaba una gran fuerza mental en el gran desarrollo de la cúpula craneana, que subía con la rotundez de una cumbre montañosa, en la que los cabellos rizosos y aislados mentían el recuerdo de los pinos. De entre la vulgaridad del semblante, sus pupilas centelleaban inteligentes, traicionando una infatigable curiosidad vital; eran, no obstante, aquellas pupilas las de un sensual y de una egoísta.

El respeto que inspira la muerte nos impide seguir analizando el complejo carácter de aquel pobre diablo que desapareció para siempre. Es otro, además, mi propósito, puesto que sólo voy a referir un incidente muy extraño e inexplicable que me ocurrió cierta noche de la primavera de 1882, al visitar a Dacre en su hotel de la avenida de Wagram.

Yo había conocido a Lionel Dacre en Inglaterra, durante una época en que me dedicaba a profundos estudios en la sección asiria del British Museum. Como él andaba también por aquel tiempo intrigado en hallarle un sentido esotérico a las tablillas babilónicas, pronto cambiamos algunas palabras que luego se hicieron largas conversaciones y acabaron por estrechar una verdadera amistad.

Le prometí que la primera vez que fuera a París no dejaría de visitarle. Cuando le cumplí mi promesa yo vivía en Fontainebleau, y como los trenes de última hora no suelen ser muy cómodos, Lionel Dacre me invitó a pasar la noche en su casa.

—En realidad, lo único que puedo ofrecerle para dormir es esto—me dijo, señalándome un ancho sofá—pero creo que no lo pasará usted del todo mal.

Realmente no dejaba de ser un poco singular aquella alcoba, cuyas paredes desaparecían detrás de los altos estantes cubiertos de libros y de las vitrinas llenas de objetos extraños; pero dadas mis preferencias y mis gustos, nada tan grato para mí como ese perfume sutil e inconfundible de los libros viejos. Así se lo manifesté a Lionel Dacre.

El sonr.. mirando complacido en torno suyo.

—No crea usted, amigo mío. Aunque no lo parezca, todo esto representa mucho dinero. Cerca de medio millón hay aquí empleado en libros, armas, joyas, esculturas, telas... Todo ello tiene, además, su historia, una historia digna de ser referida.

Se sentó en uno de los dos sillones que había a ambos lados de la chimenea; yo me senté en el otro. Cerca de nosotros había una mesita pequeña sobre la cual el cono de luz de la lámpara descubría varios objetos. De entre ellos se destacaba un valimpsesto medio enrollado y un embudo ancho, por el estilo de los que se emplean para llenar los barriles. Parecía de madera negra y estaba guarnecido en los bordes por dos círculos de cobre oxidado.

—Ese embudo sí que debe tener una historia curiosa—dije.

—Más de una vez me he preguntado lo mismo, y daría lo que me pidieran por saberla —contestó Dacre.— Cójalo usted y examínelo.

Así lo hice y pude comprobar entonces que no era de madera, sino de cuero, aunque terriblemente ennegrecido por el tiempo. En cuanto a su cabida, podría ser la de un litro.

—Qué le parece a usted?— preguntó Dacre.

—Que ha debido pertenecer a algún vinatero de hace dos o tres siglos. En Inglaterra he visto algunos muy semejantes, que procedían del siglo XVII. Se les llamaba **black-jacks** y eran de la misma materia, con iguales resistencias y color que éste.

—Yo creo también que procede éste de esa época. Pero si no son falsas mis sospechas, el vinatero que lo utilizó no era un vinatero vulgar, ni muy laudable el uso a que lo destinaba. ¿No ve usted nada extraño en la extremidad del tubo?

Acerqué el embudo a la luz y pude ver que cinco o seis centímetros más arriba del aro de cobre que recubría la parte inferior del tubo estaba señalado el cuero como si le hubiesen dado varios cortes con un cuchillo mellado.

Parece como si alguien hubiese intentado cortar el tubo.

—¿Usted cree que "cortar"? Más bien desgarrarlo. Sea el que fuera el instrumento empleado, hace falta vigor para imprimir tales huellas en una materia tan resistente. ¿No cree usted lo mismo?

Levanté la mirada y vi en los ojos de Lionel Dacre aquella expresión burlona y maliciosa tan característica.

—Vamos a ver, amigo mío. ¿Ha estudiado usted alguna vez la psicología de los sueños?

—Ignoraba que existiera esa clase de psicología.

—Mire usted ese estante que hay encima de la vitrina de las gemas. Empezando por las de Alberto el Grande, todas esas obras no tratan de otra cosa. Es una verdadera ciencia.

—Ciencia de charlatán.

—El charlatán es siempre el precursor. Del astrólogo procede al astrónomo; del alquimista, el químico; del magnetizador el psicólogo experimental. Los fenómenos sensorios, como los sueños, llegó un día en que se ordenaron por sí mismos y constituyeron un sistema. De ahí que las investigaciones de cuantos han escrito esos libros tengan una significación más importante que la de inquietar a los místicos: son los fundamentos de una ciencia.

—Bueno. Concedamos que así sea; pero ¿qué tiene que ver la ciencia de los sueños con este embudo?

—Se lo voy a decir a usted. Usted ya sabe que yo tengo un agente ocupado siempre en buscarme piezas raras para mi colección. Hace pocos días me dijo que un chamarilero de los muelles había adquirido varias antiguallas procedentes de una vieja casa del barrio Latino. El comedor de esa casa está lleno de armarios que se ha comprobado pertenecieron a Nicolás de La Reyne, un alto funcionario de los primeros tiempos del reino de Luis XVI, encargado de aplicar las leyes draconianas de la época.

—Bueno, ¿y qué?

—Coja usted otra vez el embudo. Vuelva usted a examinarlo y vea si descubre usted algo parecido a letras.

Indudablemente había sobre el anillo de cobre de la parte más ancha unas señales medio borradas que bien podían ser caracteres alfabéticos. Por lo menos parecía distinguirse bien claro una B y así se lo dije a Dacre.

—Lo mismo creo yo—me contestó.

—Sin embargo, la inicial de ese personaje de quien usted me habla es una R.

—Claro. Ahí está el interés del problema. Este embudo lo tenía él; pero las iniciales no eran suyas. ¿Por qué?

Me encogí de hombros.

—¡Qué se yo!

—Siga usted mirando. ¿No ve usted una especie de dibujo encima de las letras?

—Sí. Parece una corona.

—Lo parece y lo es. Acérquese otra vez a la luz y verá que no es una corona cualquiera, sino una corona heráldica, insignia de alto rango. Cuatro perlas alternando con hojas, que constituyen el emblema del marquesado. Como es natural, la persona en cuyo nombre figuraba esa B, tenía derecho a llevar corona de marqués.

—¿Entonces este embudo perteneció, según usted, a un marqués?

En los labios de Lionel Dacre floreció una sonrisa ambigua.

—O por lo menos a algún individuo de la familia de un marqués.

—¿Y qué relación puede tener todo esto con los sueños?

Lionel Dacre volvió a sonreir antes de contestar; luego, con aquel tono didáctico un poco enfatuado que le era tan característico, respondió:

—Más de un descubrimiento importante se lo debo a los sueños. Cuando quiero saber algo concreto acerca de un objeto cualquiera, coloco ese objeto en la cabecera del lecho y duermo con el rostro pegado a él. El resultado es casi siempre positivo, aunque todavía no haya recibido la consagración de la ciencia ortodoxa. Según mis teorías, todo objeto que esté ligado a una emoción humana, lo mismo de alegría o de dolor, pero tan profunda que llegara al paroxismo, conserva cierta 'atmósfera', cierta facultad de asociación susceptible de comunicarse a un espíritu sensible. Claro es que por espíritu sensible no sólo entiendo un espíritu anormal, sino un espíritu cultivado por la cultura, como el nuestro.

—¿De modo que si yo conversara en la cabecera de mi lecho esa espada antigua que tiene usted ahí colgada soñaría con el sangriento episodio en que intervino?

—No pudo usted buscar mejor ejemplo de mi teoría. Porque precisamente empleé como ensayo esa espada, y vi en sueños la muerte de su amor, en un callejón, durante la Fronda. Fíjese usted que algunas de nuestras costumbres populares demuestran hasta qué punto el fenómeno era conocido de nuestros antepasados, que lo habían clasificado como una de tantas supersticiones; como, por ejemplo, la de colocar detrás de la almohada el pastel de boda para que el sueño cause a la novia buenos ensueños. Volviendo a nuestro embudo, le diré a usted que le puse una noche en mi cabecera, y esto me proporcionó un sueño pleno de clarividencias sobre su origen y sobre su misión.

—¿Y qué soñó usted?

—Pues soñé...

Una súbita inspiración le iluminó el rostro.

—¡Buena idea, **by Jove!** Se me ocurre una experiencia magnífica. Usted debe ser un excelente sujeto psíquico.

—Nunca lo he probado.

—Pues vamos a probarlo ahora. ¿Me permite usted rogarle que, luego cuando se acueste, ponga este embudo sobre la almohada?

La petición me pareció un poco grotesca. Pero en el fondo de mi compleja naturaleza también siento la sed de lo extraño y de lo fantástico. No concedía el menor crédito a la teoría de Dacre, y sin embargo, me divertía tentar la experiencia.

Mientras tanto Dacre me preparó la cama en el sofá y con gravedad un poco solemne colocó el embudo sobre la almohada. Charlamos después un rato, y, por último, deseándome buena noche, me dejó solo.

Ante el fuego que ardía morteciño llama, permanecí algún tiempo con los ojos abiertos, fumando, levemente intrigado por la conversación que había tenido con Dacre. A pesar mío, empezaba a sentir cierta inquietud, pensando en la seguridad grave y convencida con que mi amigo expuso su original teoría. El insólito decorado de aquel enorme salón lleno de objetos extravagantes e incluso siniestros, predisponía además el estado de mi ánimo hacia singulares ideas.

Me desnudé al fin, apagué la lámpara y me acosté. Al echarme, mi cara tropezó con el embudo.

Ved ahora lo que soñé. Puedo relatarlo con toda fidelidad, porque ninguna escena de las que haya sido testigo **despierto** quedó tan grabada y con tal lucidez en mi memoria.

Estaba en una sala de techo bajo, de una arquitectura fuerte, un poco ruda, que formaba parte de un gran edificio.

Tres hombres vestidos con hopalandas y birrete de terciopelo negro estaban sentados en un estrado forrado de terciopelo rojo. A su izquierda, de pie había otros dos hombres, vestidos también de negro, que llevaban una cartera repleta de papeles. A su derecha y frente a mí, una mujercita rubia, con los ojos de un azul límpido y sereno, verdaderas pupilas, infantiles. Había pasado la primera juventud, sin que todavía hubiera franqueado los umbrales de la edad madura. Se le adivinaba un carácter altivo y orgulloso. Su gran palidez no alteraba la serenidad del rostro, qe tenía un felino rictus de crueldad en la boca recta y fuerte, de poderosas mandíbulas. Vestía un traje blanco y flotante. Junto a ella había un sacerdote, pálido, flaco, que no cesaba de murmurarle palabras fervorosas a su oído y de agitar un crucifijo ante los ojos.

Sin embargo, ella desviaba la mirada del crucifijo para clavarla obstinadamente sobre los tres hombres vestidos de negro, los cuales comprendí que eran sus jueces.

De pronto los tres hombres se levantaron y cambiaron algunas palabras cuyo sentido no pude alcanzar. Luego salieron de la sala, seguidos de los otros dos que llevaban las carteras repletas de papeles.

Al mismo tiempo entraron varios individuos que quitaron las cortinas rojas, se llevaron los sillones y quitaron el estrado para dejar más libre espacio en la sala.

Entonces aparecieron varios muebles de formas y usos desconocidos. Uno de ellos parecía un lecho con ruedas de madera en las patas y una manivela para aumentar o disminuir su extensión. Otro parecía un caballo de madera. Otros completaban con el gran número de cuerdas pendientes de poleas colgadas del techo el aspecto de gimnasio moderno que adquirió repentinamente la sala.

Entonces entró en escena un nuevo personaje. Vestía también de negro y tenía tal aspecto desagradable, que me extremecí al verlo. Demostraba una dignidad lenta y orgullosa en sus ademanes y en sus palabras, como si fuera el amo de cuanto le rodeaba. Se presentía, en efecto, que a pesar de la grosería de su rostro, de la sordidez de su traje reluciente de grasa y lleno de remiendos, que estaba en su puesto, que iba a realizar su misión.

La dama le miró de un modo interrogativo y desdeñoso. En cambio el rostro del sacerdote empalideció más aún, y al reclinar la cabeza sobre el pecho, vi la frente perlada de sudor. Seguía murmurando fervorosas palabras al oído de la dama, quien no parecía escucharle.

El hombre vestido de negro se acercó a la dama y la ató fuertemente las manos sin que ella protestara, antes bien, se las ofreció con un ademán dulce y reposado.

Luego, brutalmente, la llevó hasta el caballo de madera y la echó de espaldas sobre él mientras que el sacerdote, horrorizado, huía de la estancia. Sólo entonces vi que un movimiento rápido animaba los labios de la dama: oraba sin duda.

Sus piernas pendían a ambos lados del caballete. Luego vi que los ayudantes del hombre vestido de negro la sujetaban los puños y los tobillos por medio de cuerdas muy tirantes a unas argollas que había en las losas del piso.

Viendo estos lúgubres preparativos sentía que el corazón quería saltárseme del pecho; pero, fascinado por el espectáculo, no podía apartar la mirada. Dos hombres más entraron. El primero llevaba pendientes de ambas manos sendos cubos llenos de agua; el segundo, otro cubo y un cucharón de madera con el mango muy largo, que entregó al hombre vestido de negro. En seguida, otro de los ayudantes se acercó con un objeto obscuro que, en medio de la vaguedad del ensueño creí reconocer: era un embudo de cuero. El verdugo lo puso dentro de la...

¡Pero ya no podía resistir más! Se me erizaron los cabellos; un sudor frío me cubrió el rostro y me agité y debatí de tal modo que, rompiendo las ligaduras del sueño, me reintegré con un grito agudo a la vida real.

Convulso, aún, de espanto, me encontré en la inmensa biblioteca. Frente a mí, la luz de la luna temblaba sobre uno de los muros con su red de sombras y de claridades...

Tres hombres vestidos con hopalandas y birrete negro aparecieron sentados en el estrado...

Acerqué el embudo a la luz y pude ver cinco o seis centímetros más arriba...

—¡Qué alivio tan profundo, tan consolador sentí al encontrarme en pleno siglo XIX después de aquella terrible pesadilla, evocadora de las torturas medioevales!

¡Pensar que podían haber sucedido tales errores! ¿No sería fantástico delirio del sueño? ¿Acaso pudieron los hombres llegar a tal extremo de crueldad?

De pronto sentí que el corazón suspendía sus latidos. Terror supremo volvió a estremecer mi cuerpo.

Desde el fondo de la amplia sala avanzaba silenciosa una sombra. Incapaz de moverme ni de gritar, permanecía como petrificado viendo acercarse aquella sombra. Sólo cuando atravesó por la zona de luz que tendía la luna pude recobrar mi tranquilidad. Había reconocido a Lionel Dacre. Su rostro reflejaba el mismo espanto que debía relejar el mío.

—¿Ha sido usted? ¡Por el amor de Dios! ¿Qué le pasa?—preguntó con una voz ronca y extraña.

—¡Ay, Dacre! ¡Qué alegría me causa verle! ¡Me parece que vuelvo del infierno!

—¿Pero ha sido usted el que lanzó el grito?

—Seguramente...

—Ha sido un grito horrible, que vibró en toda la casa.

Mientras hablaba encendía la lámpara y reanimaba un poco el fuego.

—¿Qué pálido está usted, amigo mía? ¿a visto usted algún espectro?

—No uno. Muchos.

—Entonces, ¿ha surtido efecto el embudo de cuero?

—No lo sé. Lo que sé es que no quisiera por todo el oro del mundo, vivir de nuevo esta noche infernal.

Dacre se echó a reir.

—Ya sabía yo que tendría usted un sueño agitado. Por supuesto, que bien se ha desquitado usted. Un grito como el suyo, a las dos de la madrugada, no tiene nada de divertido. Por lo visto ha presenciado usted toda la espantosa escena.

—¿Qué escena?

—La tortura del agua, **la pena extraordinaria,** como la llamaban en tiempos del Rey Sol. ¿Ha visto usted el espectáculo hasta el final?

—No. ¡Gracias a Dios! Me desperté antes de que empezara realmente.

—Mejor para usted. Yo tuve la desgracia de llegar hasta el tercer cubo. Bueno. ¿Y qué idea tiene usted de lo que ha visto?

—La de que se trata del castigo de una mujer. Y muchos y muy terribles debieron ser sus crímenes cuando de tal modo la torturaban.

—Ese es el consuelo que nos queda. Sus crímenes fueron dignos de su castigo. Esto suponiendo que no me equivoque de personas.

—¿Qué quiere usted decir?

Lionel Dacre tomó de la biblioteca un viejo volumen forrado de pergamino.

—Oiga usted lo que dice este libro. Está escrito en un francés del siglo XVII; pero procuraré traducirlo lo mejor posible. Usted juzgará si he resuelto o no el enigma.

'La prisionera fué conducida ante la Alta Cámara del Parlamento, erigida en tribunal de justicia, con objeto de ser interrogada sobre la muerte de M. Dreux d'Aubray, su padre, y de MM. de Aubray, sus hermanos, consejero el uno y teniente civil el otro. Parecía increíble que hubiese cometido tales crímenes viendo su cuerpo menudo, su carne tan blanca y sus ojos azules. Sin embargo, el Tribunal, habiéndola reconocido culpable, la condenó a las penas ordinaria y extraordinaria para que dijese por la fuerza quiénes eran sus cómplices; después de lo cual sería conducida a la plaza de la Greve para ser decapitada, quemando su cuerpo y aventadas las cenizas."

—Mire usted la fecha: 16 de Julio de 1676.

Yo sonreí.

—Sí, muy interesante; pero no convincente.

¿Dónde tiene la prueba de que sean una misma la mujer de ese libro y la de mi sueño?

—Ahora verá usted.

"Cuando llegó el ejecutor, ella le reconoció en seguida y le tendió ambas manos, desafiándole con la mirada, sin pronunciar una palabra."

—¿Qué le parece a usted este detalle?

—Conformes; pero...

—Espere usted:

"Miró sin pestañear el caballete y las argollas. Cuando su mirada tropezó con los tres cubos llenos de agua que habían traído para ella dijo sonriendo: "Sin duda, señor, han traído ese agua con el propósito de ahogarme, porque supongo que no intentará usted hacérsela tragar a una persona tan pequeña como yo."

—Quiere usted que le lea los detalles de la tortura?

—No, por Dios.

—Pues vea este último detalle, que le demostrará hasta que punto son una misma las dos mujeres:

"El buen sacerdote Pirot, no pudiendo soportar la vista de la angustiosa tortura sufrida por su penitente, huyó del salón."

—Y ahora, ¿se convence usted?

—Por completo. Esa narración y sueño se refieren a la misma escena; no me cabe duda. Sólo me falta saber quién es esa dama tan bella y que tuvo tan trágico fin.

Dacre, sin contestar, acercó más la lámpara a mi lecho y me enseñó el embudo de cuero, de tal modo, que recibía de lleno la luz y se destacaban claramente las letras.

—Recordará usted que descubrimos una corona de marqués y la letra **B** debajo de ella.

—Lo recuerdo.

—A mi juicio las otras letras son dos **MM** mayúsculas, una **d** minúsla, una **A** mayúcula, otra **d** minúscula y la última **B** mayúscula.

—Sí; efectivamente. Ahora lo veo yo también.

—Lo que le acabo de leer a usted es la reseña oficial del proceso y condena de María Magdalena d'Aubray, Marquesa de Brinvilliers, una de las más célebres criminales de la historia.

Hubo un largo silencio. Yo estaba profundamente conmovido por el extraordinario incidente, demostrado con tal claridad por Lionel Dacre. Recordaba de un modo confuso la historia de aquella mujer que llevó una vida desenfrenada y escandalosa, los atroces martirios que hizo sufrir a su padre enfermo, el asesinato de sus dos hermanos por un mezquino móvil de avaricia. Recordé también su valeroso fin, que redimió en cierto modo la abominación en que había vivido, y que todo París, repentinamente compadecido de ella, la bedijo como una mártir de haberla maldecido como envenenadora. Sólo una objeción se me ocurría: ¿Cómo estaban grabadas sus iniciales y su corona en el embudo de cuero? ¡No era tan grande el respeto por la nobleza que llegase hasta el punto de grabar títulos honoríficos en los instrumentos de tortura!

—También a mí me preocupó eso—dijo Dacre—Pero hay una explicación, muy sencilla. El proceso llamó la atención de un modo excepcional, y nada más natural que La Reyne, el jefe de Policía, quisiera conservar en recuerdo de ello el siniestro embudo. No era cosa de todos los días el que una marquesa de Francia sufriera la **pena extraordinaria** y sin duda se grabaron esas inciales y la corona como recuerdo y edificación de las posibles marquesas de Brinvilliers.

—¿Y ésto?—insistí, señalando las huellas que había en la parte inferior del tubo.

—No olvide usted que era una tigresa, y supongo que, como todas las tigresas, tendría los dientes agudos y fuertes...

—¿Dónde tiene la prueba de que sean una misma la mujer de ese libro y la de mi sueño?

—Ahora verá usted.

"Cuando llegó el ejecutor, ella le reconoció en seguida y le tendió ambas manos, desafiándole con la mirada, sin pronunciar una palabra."

—¿Qué le parece a usted este detalle?

—Conformes; pero...

—Espere usted:

"Miró sin pestañear el caballete y las argollas. Cuando su mirada tropezó con los tres cubos llenos de agua que habían traído para ella dijo sonriendo: "Sin duda, señor, han traído ese agua con el propósito de ahogarme, porque supongo que no intentará usted hacérsela tragar a una persona tan pequeña como yo."

—Quiere usted que le lea los detalles de la tortura?

—No, por Dios.

—Pues vea este último detalle, que le demostrará hasta que punto son una misma las dos mujeres:

"El buen sacerdote Pirot, no pudiendo soportar la vista de la angustiosa tortura sufrida por su penitente, huyó del salón."

—Y ahora, ¿se convence usted?

—Por completo. Esa narración y sueño se refieren a la misma escena; no me cabe duda. Sólo me falta saber quién es esa dama tan bella y que tuvo tan trágico fin.

Dacre, sin contestar, acercó más la lámpara a mi lecho y me enseñó el embudo de cuero, de tal modo, que recibía de lleno la luz y se destacaban claramente las letras.

—Recordará usted que descubrimos una corona de marqués y la letra **B** debajo de ella.

—Lo recuerdo.

—A mi juicio las otras letras son dos **MM** mayúsculas, una **d** minúsla, una **A** mayúcula, otra **d** minúscula y la última **B** mayúscula.

—Sí; efectivamente. Ahora lo veo yo también.

—Lo que le acabo de leer a usted es la reseña oficial del proceso y condena de María Magdalena d'Aubray, Marquesa de Brinvilliers, una de las más célebres criminales de la historia.

Hubo un largo silencio. Yo estaba profundamente conmovido por el extraordinario incidente, demostrado con tal claridad por Lionel Dacre. Recordaba de un modo confuso la historia de aquella mujer que llevó una vida desenfrenada y escandalosa, los atroces martirios que hizo sufrir a su padre enfermo, el asesinato de sus dos hermanos por un mezquino móvil de avaricia. Recordé también su valeroso fin, que redimió en cierto modo la abominación en que había vivido, y que todo París, repentinamente compadecido de ella, la bedijo como una mártir de haberla maldecido como envenenadora. Sólo una objeción se me ocurría: ¿Cómo estaban grabadas sus iniciales y su corona en el embudo de cuero? ¡No era tan grande el respeto por la nobleza que llegase hasta el punto de grabar títulos honoríficos en los instrumentos de tortura!

—También a mí me preocupó eso—dijo Dacre—Pero hay una explicación, muy sencilla. El proceso llamó la atención de un modo excepcional, y nada más natural que La Reyne, el jefe de Policía, quisiera conservar en recuerdo de ello el siniestro embudo. No era cosa de todos los días el que una marquesa de Francia sufriera la **pena extraordinaria** y sin duda se grabaron esas inciales y la corona como recuerdo y edificación de las posibles marquesas de Brinvilliers.

—¿Y ésto?—insistí, señalando las huellas que había en la parte inferior del tubo.

—No olvide usted que era una tigresa, y supongo que, como todas las tigresas, tendría los dientes agudos y fuertes...

Los Conquistadores y su Muerte

Muy pocos han sido los conquistadores que, cual D. Jaime I de Aragón, han muerto como cualquier otro mortal, en su cama a consecuencia de una vulgar enfermedad, rodeados de sus deudos y amigos y coronados por laureles de repetidas victorias. La mayor parte de los grandes reyes guerreros han perecido en medio de circunstancias extrañas, cuando no a manos de asesinos o sumidos en el infortunio. La prueba más conocida de ello es la muerte de César, víctima de la conjuración del senado, capitaneada por Bruto y Casio. El mismo día en que el famoso conquistador de las Galias iba a recibir el título de rey, y momentos antes del señalado para otorgárselo, los senadores le rodearon, y a una señal de Metelo Cimber, arrojáronse todos sobre él derribándolo al pie de la estatua de Pompeyo, y asestándole 23 puñaladas. Harto popular es la frase "¡Tú también, Bruto!" que, cubriéndose con su toga y sin intentar siquiera defenderse, pronunció el ilustre guerrero y gran patricio al comprender, en su agonía, quién era el verdadero causante de su muerte.

OTROS CAUDILLOS ASESINADOS

César no fué el único gran conquistador que murió asesinado; la misma suerte cupo a Omar I, segundo califa de los musulmanes, a quien éstos deben principalmente la extensión de su imperio y de sus creencias.

Su asesino fué un esclavo persa llamado Abu Lulu Firuz, que habiendo pedido al califa que obligase a su amo a rebajarle el tributo que le pagaba, vió contestada su petición con una negativa.

Firuz juró vengarse, y una mañana, al entrar Umar en la mezquita de Medina, el esclavo salió de detrás de una columna y le clavó tres veces su puñal. Todos los presentes se arrojaron sobre el asesino, que después de defenderse como un desesperado y de herir a trece personas, hundió el arma en su propio pecho. Omar sobrevivió cinco días a sus heridas, sucumbiendo al fin en medio de atroces dolores.

Como dijimos no hace mucho tiempo, a la muerte de Carlos XII de Suecia, muchos de sus más fieles soldados hicieron correr la voz de que el joven conquistador había sido víctima de un asesinato, y todavía hay historiadores que opinan de la misma manera.

Ramses II de Egipto, más conocido con el nombre de Sesostris, pereció como Carlos XII, a consecuencia de una herida en la cabeza, cuya señal todavía puede verse en su momia.

Un conquistador célebre, cuya muerte permanece todavía envuelta en el misterio, fué Ciro, el rey de Persia. La opinión más corriente es que murió en el campo de batalla, derrotado por sus enemigos, y es probable que, como refiere Heredoto, fuesen éstos los masagetas, la mano de cuya reina Tomiris, había pretendido en vano el monarca persa. Dícese que esta cruel soberana hizo cortarle la cabeza y meterla en un odre lleno de sangre.

EL ORACULO DE CAMBISES

Otro rey de Persia, célebre conquistador también, Cambises, murió de una manera verdaderamente extraña. Habiéndose hecho dueño de Egipto, mandó matar a todos los animales sagrados que en aquel país se adoraban. Los sacerdotes del buey Apis predijéronle entonces que moriría antes de volver a sus Estados, y en efecto, cuando sorprendido por la noticia de una insurrección en Persia, quiso tornar a su corte, al llegar a Ecbátana cayó del caballo, con tan mala suerte, que su espada se desenvainó y se le clavó en el pecho, cumpliéndose así el vaticinio.

Guillermo el Conquistador, de Inglaterra, murió también a consecuencia de una caída de caballo, mas no porque se le clavase arma ninguna, sino por un terrible golpe que recibió en el vientre. El accidente le ocurrió en Normandía, a donde había acudido para evitar una invasión de los barones franceses. Maltrecho y lleno de contusiones, fué trasladado a Ruan, y pocos días después falleció en un monasterio que le había dado albergue.

Lo más extraño en su muerte, fué que los encargados de custodiar su cadáver lo abandonaron, dejándole insepulto durante muchas horas, y dando lugar a que sus mismos servidores lo despojasen de cuantos objetos de valor tenía sobre sí o en torno suyo.

M.E.C.D. 2016

EL HALLAZGO DE UN

Documento Revelador

Si el descubrimiento de América, juzgado por el eminente cronista Francisco Ló de Gomara "como el mayor acontecimiento después de la creación del mundo y la encarnación y muerte del que lo creó", ha sido objeto de importantísimos trabajos de investigación en todas sus fases, por parte de multitud de historiadores, agrupados bajo el título de cronista de Indias, desde mediados del pasado siglo ha despertado quizá mayor interés que el mismo descubrimiento la patria del insigne nevagante que lo realizó, Cristóbal Colón.

Hasta dicha fecha había dominado en el ánimo de todos la idea de la paternidad italiana, opinión que, sustentada por los primeros escritores que de Colón habían tratado, algunos coetáneos suyos, había continuado sostenida en las épocas sucesivas, llegando a constituir una especie de axioma histórico.

El primer tratadista es el autor anónimo del **Memorial** o **Registro** que Lorenzo Galíndez de Carvajal recibió de la Cámara Real, después de la muerte de la Reina Isabel, y continuó hasta la muerte del Rey D. Fernando; en ella, al referirse a Cristóbal Colón, le califica de genovés, natural de Saona; sigue Andrés Bernáldez, llamado el Cura de los Palacios, que juzga a Colón como "hombre de tierra de Génova", Pedro Mártir de Angleria, como más adelante se refiere, le tiene como **vir ligur,** o sea natural de la Liguria, y D. Gonzalo Fernández de Oviedo, que escribió veinte años después, indica a Italia como patria de Colón, sin especificar si fué Génova, Saona o Nervi, indicando solamente, como Angleria, que fué natural de la provincia de Liguria; estos dos últimos, según el eminente historiador del siglo XVIII D. Juan Bautista Muñoz, en su **Historia del Nuevo Mundo,** (Madrid, Ibarra, 1793), Angleria y Oviedo han sido las fuentes donde bebieron sus noticias cuantos publicaron historias de América hasta fines del siglo XVI.

Posteriormente a aquellos cronistas, merecen citarse los nombres de Bartolomé de las Casas, Francisco López de Gomara, Ginés de Sepúlveda y Antonio Herrera, este último nombrado por el Rel Felipe II cronista mayor de Indias.

Interesante es en extremo la historio de Cristóbal Colón descrita por su hijo don Fernando; en ella nunca dijo de un modo claro y específico cuál era la patria de su padre, expresándose únicamente del siguiente modo: "Algunos dicen que el descubridor de América fué de Nervi, otros de Cugúreo y otros de Hugiasto, que todos son pequeños lugares cercanos a la ciudad de Génova o de su ribera; otros, que quieren ensalzarlo más, dicen que era saonés, y otros genovés ,y aún aquellos que más saben de dónde sopla el viento lo hacen de Plasencia, en cuya ciudad hay algunas personas de su familia y sepulturas con armas y letras de Colombo; porque, en efecto, éste era el apellido usado por sus mayores, aunque él, conforme a la patria donde fué a habitar y comenzar nuevo estado, limó el vocablo para que tuviese conformidad con el antiguo y distinguir de todos los otros, que eran colaterales, y así se llamó Colón".

Digna de todo estudio es también la bibliografía colombiana extranjera, especialmepte los escritos de Harrisse Vignau, Antonio Gallo, primer biógrafo de Colón en Italia; Fregoso, Guistiniani y otros; en todos se marca a Génova como patria de Colón; habiendo hecho el resumen de todos estos estudios el jesuíta doctor Fritz Streiffer en su trabajo publicado en **Investigación y progreso.**

Tal era el estado de la cuestión colombina, por lo que se refiere a la patria de Colón, cuando en el año 1903 D. Vicente Paredes Guillén hizo la primera tentativa de españolizar a Colón, demostrando que era oriundo de Extremadura; más tarde, y con mayor ahinco, y aportando mayor riqueza de documentación, comprobada después como falsa por los informes emitidos por la Real Academia de la Historia y Comisión de Indias de Sevilla, el cronista gallego D. Celso García de la Riega trató de demostrar que Pontevedra era la verdadera patria de Cristóbal Colón con teorías hoy completamente desautorizadas por las razones expuestas. Y, por último, no ha faltado quien pretendiera hacerlo oriundo de Andalucía.

La tesis de la "catalanidad de Colón", aunque empieza a manifestarse a mediados del siglo XVIII por los trabajos realizados por Serra y Bostius, no se desenvuelve hasta el presente siglo siendo sustentada por gran número de historiadores catalanes, y especialmente Carreras Candi, Valls y Taberner, Soldevila, y en estos últimos años Carreras, Valls y el historiador peruano D. Luis Ulloa; Carreras Valls, en sus obras **La descoberta de América y los catalanes Juan Cabot y Cristóbal Colón** y Ulloa en **Nuevas pruebas de la catalanidad de Colón.**

Este último historiador ha presentado también notables trabajos en el Congreso Histórico de Sevilla y en el celebrado en Hamburgo en el año 1930.

Alejado estaba de mi ánimo el intervenir en estudios colombinos, asunto histórico al que nunca me dediqué, cuando una feliz y extraña circunstancia quiso que en el mes de noviembre del año 1929 llegara a mis manos una sencilla postal, en la cual un afamado bibliófilo y arqueólogo, residente en Milán, y cuyo nombre se oculta bajo un seudónimo, me anunciaba tener en su poder un documento muy importante para la historia de Cataluña, puesto que se trataba de una carta en la cual quedaba, por fin, y bien claro, que Cristóbal Colón era catalán; y que deseaba ponerse en relación con migo, como jefe de la Biblioteca Universitaria, por si a esta dependencia convenía poseer el citado documento.

Si grande fué mi sorpresa al recibir las anteriores noticias, no lo fué menos al serme remitido, como contestación a la extensa carta por mí dirigida, en la que solicitaba fotografía del documento, el documento original confiando en mi personalidad, rasgo que agradecí en cuanto vale.

La frecuente correspondencia habida con el citado bibliófilo me ha permitido reconstruír la historia del hallazgo del documento, la que puede muy bien calificarse de "revelador" por el gran interés que encierra.

Fué encontrado debajo de una de las guardas del libro intitulado **Cristóphori Clavi i Bambergnsis-Ioan De Sacro Bosco-Romae, 1558. Exoficina Dominico basae:** 21 X 15; 484 páginas, con portada ilustrada, ostentando en el centro el dibujo de una esfera armilar con los diversos lemas de la clave: en el reverso de la primera guarda se lee **"Exlibris Borromei",** trazado a mano, cuyos caracteres de letra corresponden a la época de impresión del libro; dicho volumen debió pertenecer, por tanto, a la Biblioteca de los Borromeos, pero no del otorgante del documento, por haber muerto éste con casi un siglo de anterioridad. Fué hallado por el citado doctor, en unión de otros, en la carreta de un vendedor ambulante, que por cierto no era de Milán, y adquiridos por el doctor citado a cambio de unas cuantas liras.

TRADUCCION PALEOGRAFICA

"Yo, Giovan de Borromei, esendo mi tolto manifestar la uerita secretamente conosciuta per mezo del signor Pier de Anghiera, tesorero dei Rex Catholici di Spagna et sicome debo cosi ne voglio tener perpetua memoria con confidar alla historia esser Colonus Cristophorens della Maiorca et non della Liguria. Il dicto Pier de Anghiera istimo cre fuese cascosa l'astutia usata da Giovan Colon per che casión di politica et religiose los hauian consigliato di finquerse Christophorens Colon per dimandar lo ajuti delle navi di Re de Spagna. Et diro anchora esser Colom usuale a Colombo per che hauendo discoperto che uiué in Genova un quidam Christophero Colombo Casajose figlio de Dominico et Susanna Fontanarrosa non s'habia confundere del navigatore dell'Indie Occidentali.

Di Bergamo a D. 1494".

TRADUCCION LINGUISTICA

Yo, Juan Borromeo, habiéndome quitado (prohibido) manifestar la verdad secretamente conocida por medio del señor Pedro de Angliera, tesorero de los Reyes Católicos de España, y como debo asimismo igualmente, quiero tener perpetua memoria confiando a la Historia ser Colonus Cristophore de Mallorca y no de la Liguria. El dicho Pedro de Angliera estimó que fuese oculta la astucia usada de Juan Colón, porque, con ocasión de política y religión, lo habían aconsejado fingirse Cristophorens Colón para pedir la ayuda de las naves del Real de España. Y diré también ser Colón equivalente a Colombo, porque habiendo descubierto que vive en Génova un cierto Cristophore Colombo Canajosa, hijo de Domingo y Susana Fontanarrosa, no se había de confundir con el navegante de las Indias occidentales.

En Bergamo, en diciembre de 1494.

CARACTERES DEL DOCUMENTO

Puede ser estudiado bajo dos conceptos: paleográfico y Moral. En el primero es una hoja de papel escrita solamente por el recto; mide 23 por 28 centímetros, observándose en el papel los puntizones y corondeles, como asimismo la filigrana correspondiente a la época.

El carácter de la letra en que está redactado es el cursivo, usado en Italia en los últimos años del siglo XV, y muy especialmente bien entrado en el siglo XVI, presentando las letras la angulosidad y gravedad de la paleografía correspondiente a la región bresciana, según la clasificación del paleógrafo Fumagalli. A primera vista, parece que la letra es correspondiente al siglo XVI, sobre todo comprobándola con la de la paleografía española, en cuyo caso cabría la sospecha de ser el documento una copia y no el original; pero cotejada con escrituras existentes en los archivos de Turín y Roma, de la época en que el documento está redactado, ha resultado una gran identidad, cotejo más exacto al haberse encontrado documentos pertenecientes a Juan Borromeo, otorgante del documento, hecho que no se ha podido realizar por haber desaparecido los archivos de aquella familia a consecuencia de los graves acontecimientos políticos ocurridos en Italia.

El carácter paleográfico que más claramente denota su antigüiedad es la tinta; en el momento de ser redactado el escrito debió ser negra; pero los efectos y la incuria del tiempo la ha dado un carácter de palidez, que contrasta con el color negro primitivo, observándose en los trazos de algunas letras, **resultando** un **claroscuro** muy difícil, por no decir imposible, de falsificar.

El efecto corrosivo de alguna substancia empleada en la composición de la tinta ha hecho que en determinadas palabras, como son "angliera" (línea tercera) „Christóphorens" (línea décima) y "Colom" (línea doce), se encuentre perforado el papel, pasando la mancha al reverso del documento.

De estas tres circunstancias, la más digna de apreciar es la de la palabra "Colom" puesto que parecía indicar que la primera **graphia** fuera "Colón", habiendo sido enmendado por "Colom", sospecha que queda desvanecida al practicar un detenido examen del documento.

El concepto moral es de una gran importancia, puesto que encierra una declaración secreta, hecha al Juan Borromeo, precisamente por el historiador Angleria, autor de la leyenda genovesa: el grado de religiosidad que acompañaba a Juan Borromeo, como a toda su familia, a la que pertenece años más tarde el ilustre San Carlos, no le permitió bajar al sepulcro con el secreto relativo a la patria de Colón.

PEDRO MARTIR DE ANGLERIA

Tal es el nombre de aquel célebre historiador humanista, que ocupa un preferente lugar entre los literatos españoles del siglo XVI; de él se han ocupado gran número de escritores, pero muy especialmente Juan Bautista Muñoz, en su obra **Historia del Nuevo Mundo;** Torres Asensio, en **Fuentes históricas sobre Colón y América,** y Menéndez Pelayo, en su estudio acerca de los **Escritores de Colón,** estando todos de mutua conformidad respecto al valor de sus escritos y a sus cualidades personales.

Se le considera como el padre de la historia del descubrimiento de América, y también como el autor de la leyenda genovesa, sustentada después por los escritores que le han sucedido.

Nació en Arona, a orilla del Lago Mayor, en 1455, aunque su familia residía en Milán, por lo que se llamaba Mediolanensis, siendo un error suponer nacido en Angleria, pues éste no es apellido de patria, sino gentilicia de linaje, según él explica en una de sus cartas, donde habla de su antiquísima y noble prosapia. Desde su juventud dió muestras de gran ingenio y numen poético.

Hacia el año 1477 pasó a Roma, entablando relaciones de amistad con altos personajes, y muy especialmente con el cardenal Ascanio Sforcia y el embajador de los Reyes Católicos, Dominico de Mendoza, con él vino a España en 1487, a pesar de los consejos que en contra de esta resolución recibe del conde de Tendilla y del mismo cardenal Sforcia.

Fué presentado a la Corte en Zaragoza por el conde de Tendilla; y la Reina Católica, doña Isabel, dotada de gran perspicacia para la elección de personas, manifestó en seguida el deseo de que Pedro Mártir se encargara de enseñar Humanidades a los caballeros de su Corte, y aunque fué el intermediario de la Reina el arzobispo fray Hernando de Talavera, aquel respondió que por entonces prefería luchar contra los moros.

Siguió la campaña de Granada, como relata en sus importantes cartas, y una vez terminada se preparó para ordenarse de sacerdote. Entró inmediatamente en el arreglo de graves negocios públicos, siendo además maestro de los hijos de los cortesanos, saliendo de entre sus discípulos no pocos grandes hombres que florecen entre los literatos del siglo XVI.

Fué nombrado más tarde embajador en Turquía, demostrando sus dotes de diplomático y desempeñando cargos análogos: Adriano VI, en 1523, le nombró arcipreste de Ocaña, y aunque Carlos V le propuso a la Santa Sede para la abadía de la villa en Jamaica, no fué, a pesar del gran cariño con que de ella habla, y existir en la puerta de la iglesia una inscripción, manifestando que el templo había sido restaurado a expensas del abad Pedro Mártir de Angleria.

En el orden civil, la Reina le agregó a su Corte, nombrándole en 1492 contino (tesorero), con el sueldo de 30.000 maravedises, y más tarde maestro de los caballeros de la Corte y capellán de la Reina. En 1520 alcanzó el título de cronista de Sn Majestad, con renta anual de 80.000 maravedises.

Según su biógrafo, Sr. Torres Asensio, era remiso para escribir; estaba dotado de una gran animación poética y vasta erudición, siendo enemigo de publicar sus escritos, haciéndose notar la maravillosa facilidad que tenía para componer versos; son en gran número los poemas que de él se guardan.

Para nuestro estudio tiene mayor importancia su auatoridad como historiador; en este concepto reune las mejores condiciones que pueden concurrir para que resulte autorizado su testimonio, hasta el punto de que el eminente cronista de Indias fray Bartolomé de las Casas dice de él "que de los que escriben cerca del descubrimiento de América a ninguno se le debe dar más fe que a Pedro Mártir, que escribió en latín sus **Décadas,** y lo que en ellas dijo fué con diligencia del mismo almirante descubridor primero, a quien habló muchas veces, y de los que fueron en su compañía inquiridos, y de los demás que aquellos viajes a los principios hicieron". Y Nicolás Antonio afirma que para no dar fe a este autor, que estuvo presente e intervino en las cosas que refiere, se necesita antes despojarse de la racionalidad, siendo también una garantía de sus escritos las altas personas a las que van dedicados.

Fué íntimo amigo de todos los descubridores de la época, y muy especialmente de Cristóbal Colón, con quien sostuvo continua correspondencia epistolar, y vivía con él en íntima familiaridad, **íntimo, familia devintus,** como que le había conocido aun antes de la conquista de Granada, y, por lo tanto, tuvo las mejores ocasiones de informarse hasta de los mayores secretos, pues, según expresa Menéndez Pelayo, convidaba a su mesa a los conquistadores, abrumándoles a preguntas, **como un repórter,** y con su su buen juicio separaba de sus relaciones la parte de hipérbole y vanagloria.

Sus obras son **Opus Epistolarum, De Orbe Novo Decades Octi, Legationis Babilonicae, Poemata.**

A Pedro Mártir de Angleria se le considera como el creador de la leyenda genovesa, puesto que, dadas las circunstancias ya reseñadas, nadie ha puesto en duda las afirmaciones que en sus cartas se contiene respecto al origen ligurio de Colón, siendo verdaderamente irónico, como expone don Luis Ulloa, que aquella leyendo no naciera en Italia, sino en España, y precisamente en Barcelona, puesto que la vez primera que Angleria afirma ser Colón **vir ligur** es en una carta escrita a Juan Borromeo desde la capital catalana en 14 de mayo de 1493, en donde dice, traducida al castellano del latín, "ha vuelto de las Antípodas occidentales un tal Cristóbal Colón Ligur, que había obtenido con gran dificultad de mis Reyes tres naves para marchar a aquellas tierras".

Igualmente se expresa en las cartas dirigidas al conde de Tertilla y a fray Hernando de Talavera, fechadas en Barcelona en 13 de septiembre de 1403, donde dice: "Recordáis que Colón es de la Liguria". En la dirigida al vizconde Ascanio de Sforcia en la misma fecha que el anterior dice también: "Cierto Cristóbal Colón de la Liguria", y, por último, en la dirigida a Juan Borromeo en Alcalá de Henares en 21 de octubre de 1494 expone: "De día en día trae cosas más admirables del Nuevo Mundo aquel Colón de la Liguria". Estas afirmaciones han sido sustentadas por Fernández de Oviedo, Herrera y Navarrete y cuantos historiadores han tratado en España de Cristóbal Colón, como asimismo los cronistas italianos.

Precisamente el ser Pedro Angleria el autor de dicha leyenda italiana y al mismo tiempo el confidente secreto de Juan Borromeo es lo que da un gran valor moral al documento objeto de nuestro estudio.

Otra circunstancia concurre también en el mismo, y es el carácter autoritario que para Angleria tenía la casa condal de los Borromeos, puesto que, habiendo venido muy a menos la noble familia del historiador, él mismo manifiesta en sus cartas dicho estado y el agradecimiento que debe a la casa condal de los Borromeos por haber sido los protectores de sus parientes.

M. R. B.

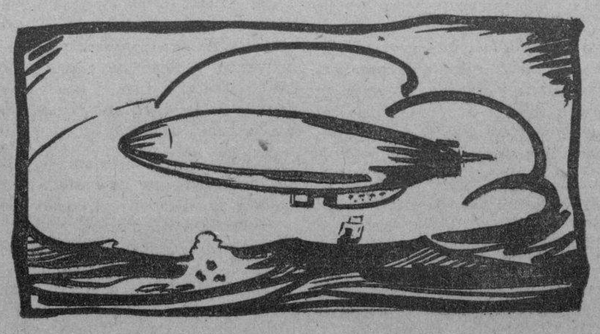

La Extraña Muerte del Presidente Harding

Revelaciones Emocionantes

por JOSE AIXALA

En una Navidad pretérita, pero no muy lejana, pedí, a un amigo comerciante, unas latas de perdices estofadas. Me habían hablado muy bien de su excelente presentación y tenía ganas de refocilarme con algo de mi tierra en la Pascua. Su mujer que estaba presente a mi demanda, me sorprendió con esta observación:

—Después de que el Presidente Harding murió de una intoxicación por una lata en mal estado, en casa hemos prohibido estas especialidades en conserva.

No insistí ni un momento más. La muerte de Harding precipitada por una comida en el tren, se apoderó de mí, y aquello era algo lapidario en la memoria con el valor de una anécdota histórica irrefutable.

Y he aquí como vino a despertarme de mi atraso de conserje pasmado, la observación de un hijo mío, al ponerme sobre la mesa, un libro con esta recomendación intringante:

—Ruégole lea este libro. desapasionadamente. Verá usted como por donde quiera se cuecen las habas a calderadas....

Confieso mi atolondrante confusión al leer la carátula del volúmen recomendado: **"La extraña muerte del Presidente Harding. Revelaciones emocionantes de Gastón B Means. Investigador privado del Ministerio de Justicia de los Estados Unidos, Detective Particular de la esposa del Presidente".**

Gaston B. Meaus, con algunos de sus cuadernos de notas, deponiendo ante la comisión del Senado encargada de investigar las maquinaciones del Procurador General.

¡Cómo! dije para mi capote, ¿Pues no murió aquel Presidente por la intoxicación de una lata de conserva? ¡Si que estaba yo en Belén con los Pastores!

Enseriado como un presidente de tribunal, medí mentalmente la altura moral y política del muerto. Calibré, inseguro de mí mismo, los impuros contenidos en el tomo atrayente. Y entre recelos, y ansias de investigaciones, me decidí a una serena y reposada lectura en busca de las novedades peregrinas a que incitaban los titulares de la obra. ¡Veamos, pues, estas revelaciones emocionantes!... me dije.

Y bien! Ya he llegado al final. Mi impulso fué poner papel en la máquina y exteriorizar mis impresiones. Pero me asaltó este recelo.

—¿Dado el tono y compás del DIARIO DE LA MARINA, me admitirá el Director este trabajo? ¿Es asunto compatible con la religiosidad y la moral del selecto conjunto de sucritores que forman la familia de este periódico centenario?

Aun cuando vaya a perder el tiempo, me animó a intentarlo una cubanísima emoción y un consuelo, de español hacia nuestros compatriotas. A los cubanos, para recomendarles especialmente la lectura del capítulo XIX, que es cosa de tomarla con pinzas que se desprenden de una historia, vívida sin grandes novedades, dada la manera de ser de la humana naturaleza que no pone bondades en un nucleo social y las flaquezas pecadoras, en otra porción latina, sino que el mundo se compone de pasiones, debilidades y argucias con todas las características de la especie que se reparten por entre el género humano de todos los continentes.

¿Pues qué? No hemos tratado aquí de los **"Duendes de la Camarilla"** de Galdós; de **"Rasputin"**; de **"Sor Patrocinio"** de Benjamín Jarnés, y no hemos comentado la obra del Marqués de Urrutia con las intimidades de Serrano **"El General Bonito"**

C. F. Cramer, miembro de la Camarilla, que se «suicidó» en su casa de Washington

y el por qué González Bravo calificó de "libidinosas veleidades" los antojos de Isabel II? ¿Es que estas pequeñeces vitales o delirios amorosos, son deslices latinos o devaneos privativos de la ex-monarquía española? ¡Cargue cada cual con su sambenito y, para otra nueva creación, Dios hará perfectos a los hombres con sus medias naranjas!

No es solo en Dinamarca en donde hay la afirmación de Hámlet. No es en el Palacio Real de Madrid en donde una bella cantante reclama por su hijo alfonsino. También en la Casa Blanca de Washington existió una "Primera Dama" que recibía las sugesiones de una adivina. También en sus departamentos secretos, en donde solo debe entrar la pureza matrimonial, encontró su "Ama" visitas a contra ley.

El Presidente Harding y su esposa en los jardines de la Casa Blanca

Las tormentas íntimas de cierto período de la Casa Blanca, siempre bajo la responsabilidad de esta obra que públicamente se vende sin protestas del gobierno de los Estados Unidos, tienen idéntica semejanza a los secretos escándalosos del Palacio de Oriente de nuestra patria. Y si nosotros hemos sido severos para con los nuestros, ¿qué de estraño tiene, veamos con igual recriminación lo relativo, en igualdad pasional, plasmado en la Gran República Americana?

Por insignificante que sea el sentido observador de uno de nosotros, se descubre, con pena humillante, ese desdén de los norteños para las cosas de los hispano-americanos. Somos vulgares, pasionales, mediocres, ambiciosos, incontenidos y refinados hipócritas. Su elevación moral parece vivir a cien codos de la nuestra. Su cultura les hace inmunes a las ridiculeces de la superstición religiosa.

Pues ¡aquí te quiero yo ver, escopeta! Porque una señora que entró en la redacción de un periódico de Marion, por unos momentos, mientras su elegido se hallaba indispuesto, se pasó catorce años seguidos compartiendo sus inspiraciones editoriales y dirigiendo personalmente la circulación del diario es un espejo de tal vicisitud. Su ambición era la de llegar a "Primera Dama de la República". Ella hizo a su marido Presidente al "hombre tan extraordinariamente hermoso" como asegura su mujer, que, con todas sus ilustraciones evidentes, padecía las máculas de todas las supersticiones. Ella vive pendiente de su hermosura, desteñida por nueve años de ventaja. Esto explica como pudo entregarse a **"Madame X"**, adivinadora y confidente, verdadera inspiración de la angustiada señora, a quien la gitana del cuento, imbuyó en su cerebro que era **"La Hija del Destino".** Por eso soñaba con Isabel de Inglaterra, con María Estuardo de Escocia, con Leonor de Portugal, con Ana de Navarra, con la bastarda de Carlos V en los Paises Bajos, con la Reina Católico de España y Catalina de Médicis en Francia.

"Madame X", había descubierto, en el brillar de las estrellas y en el cruce de los astros, que Mistres Harding era "La Hija del Destino". Y ella pensó cumplir su cometido, iluminada su conciencia por esta absorbente mentalidad, que ni los catorce años de redacción, ni su cultura americana, pudieron contrarrestar la influencia de una Pitonisa seductora.

Imposible detallar esta obra donde en cada página nueva, se reproduce el interrogante de ¿será esto así? ¡Oh, la superioridad de un gran pueblo!

Para no hacer extenso este artículo, declaro que me puso la carne de gallina la lectura de su última página y ¡esto que no está entero su contenido! El Procurador Cramer y Jess Smith, se suicidaron con letra bastardilla. Thruston, abogado de Boston; King, político; Hateley agente de Justicia; el general Sawyer murieron de repente con letra bastardilla también El Presidente Harding, con letra de la misma clase, murió de repente en San Francisco. El coronel Felder defensor del autor del libro, también murió del mismo repentismo. De toda la camarilla, alrededor de Mr. Means, es él quien puede decir, en la última línea del libro:

"El único que queda soy yo".

Ruego al lector me inhiba de toda responsabilidad. Ni quito ni pongo Rey: solo contigno mi sorpresa ante una lectura pública y algo debe tener el agua cuando la bendicen.

El libro luce por lema, un aforismo de Lord Byron, "sin cuidarme de si ofendo a amigos, describo vuestro mundo exactamente como es".

Hay que ver como las gasta el hojalatero...

Jess Smith, miembro de la Camarilla, que se «suicidó» en el Hotel Wardinan Park

Nan Britton, la amente del Presidente Harding

M.E.C.D. 2016

LOS DISTURBIOS EN EL LEJANO ORIENTE PARECEN SER SOLO EL PRINCIPIO DE FUTURAS GUERRAS

Si Japón renuncia a su protectorado en la Manchuria, de cualquier forma que éste sea dicen los observadores-tendrá que ocurrir grandes y desastrosos trastornos mundiales

WASHINGTON, diciembre 5. (A. N. Service)— Según la opinión de los observadores políticos, el torbellino del lejano Oriente es un principio y no un fin.

A China le aguardan disturbios y conmociones ante los cuales el alzamiento de los boxers en 1900 resultaron meros juegos juveniles, a no ser que los Estados Unidos y la Liga se decidan a respaldar los tratados y a proteger a aquel país contra la agresión y la bancarrota.

Cuatrocientos millones de chinos confían hoy en que la raza blanca ha de guiarlos hacia la paz; pero si dicha raza no trata a China con justicia y consiente que el Japón retenga un protectorado sobre la Manchuria—no importa cuál éste sea—los acontecimientos que tendrán lugar en las tierras amarillas darán motivo a grandes trastornos mundiales.

El gobierno de Nanking—según la opinión china—se está debilitando, estimándose inminente la caída del presidente Chian Kai-Shek, cuyo gobierno será reemplazado por otro más agresivo y eficiente.

LOS ESTUDIANTES EXCITADOS

Las masas chinas, que constituyen la cuarta parte de los habitantes del globo, se están organizando perfectamente para la guerra, ya que Washington y la Liga no han tenido éxito en sus medidas para evitar el desmedido avance japonés sobre su territorio.

Se sabe que los estudiantes en grandes núcleos recorren a diario las calles de las ciudades de China, pidiendo ser conducidos a Nanking para allí ingresar en las Academias militares, y así imprimirle mayor actividad a la acción

Se han compuesto himnos belicos contra el Japón, los cuales se cantan en las calles, plazas públicas y lugares concurridos, cuyos himnos son coreados por gritos de protesta y cólera contra el Japón.

ECOS DE ANDALUCIA

MALAGA — LA HUELGA DE LOS FERROVIARIOS — LA VUELTA AL TRABAJO — PROYECTO DE SUBVENCIONES CULTURALES — NUEVOS PERIODICOS

¡Nos parece increible!

Hemos pasado los malagueños seis o siete días, sin huelgas.

Se terminó la que más preocupaba, o sea la de los ferroviarios.

Esta huelga era difícil que prosperase, pues la mayoría de los huelguista la consideraban inoportuna.

Estando el Gobierno preocupado con el problema ferroviario, no era la mejor ocasión de expresar ciertas exigencias.

Por ello ocurrió que desde el primer día no dejaron de ir a las oficinas varios empleados de la Compañía y eran muchos los obreros que no silenciaban su deseo de presentarse en el trabajo.

Los pertenecientes a la Empresa de los Suburbanos, que están afiliados a la Unión General de Trabajadores, acordaron desde el primer momento seguir trabajando.

Los obreros que estaban en huelga se calcularon en más de diez mil en las varias secciones de la red Andaluza.

El Gobierno de la República estaba preocupado y envió soldados de Ingenieros que llevasen los trenes, con lo que se logró no faltasen los correos ni rápidos.

o - O - o

En vista de que se registraron algunas coacciones, para obligar a los que no se conformasen con la huelga a que se unieran a ella, la Compañía acordó tomar severas medidas.

Habían sido apaleados algunos empleados y heridos de alguna gravedad un ordenanza. También fueron apedreados varios trenes.

El Martes se puso un cartel avisando **que los que no entrasen al trabajo antes del Jueves a las doce de la noche, podrían considerarse cesantes.**

Y efectivamente el cartel dió resultado, pues al llegar el Viernes, todos estaban en sus puestos.

Es digno de notar la valentía de las jóvenes oficinistas, que apesar de ser amenazadas por algunos huelguistas, entraron en sus oficinas varios días antes de acabarse la huelga.

Se habla de algunos proyectos de subida de sueldos para los que perciben pequeños salarios y de supresión de plazas del alto personal.

El rumor es que la Compañía ante la competencia de los autobuses y camionetas, tiene grandes pérdidas, necesitando economías.

o - O - o

Ha surtido mal efecto en la opinión el rumor de que el Ayuntamiento de Málaga, donde hay personas de no escasa ilustración, a fin de hacer economías, se dispone a no dejar títere con cabeza en el presupuesto de Instrucción Pública.

Se dá como seguro que por efecto de esos rigores contra la cultura, se cerrarán algunos establecimientos docentes y otros dejarán de dar veladas y actos públicos.

Hay la esperanza de que al llegar la hora de la aprobación, esos señores mediten el ridículo en que pueden ponerse, cuando justamente la República Española se preocupa del aumento de centros de enseñanza y de cultura.

o - O - o

Málaga cuenta con dos nuevos diarios.

Es uno de ellos, la popular **Unión Mercantil**, aquel antiguo periódico, que apesar de llamarse independiente, fué quemado por las turbas desatadas, en la noche del 11 de mayo último, cuando era horrible hoguera el Palacio Episcopal, ardían las iglesias de los Jesuítas, Santo Domingo, la Merced, el Angel, las Carmelitas, las Capuchinas, San Felipe, los Mártires, San Pablo, San Agustín y otras al par que se destruían y saqueaban otros templos en número de cerca de cuarenta.

La Unión Mercantil aparece con igual forma y casi completa su antigua redacción, figurando como Director el antiguo Gobernador de Barcelona y notable periodista Julio Amado.

También ha vuelto a ver la luz el **Diario Malagueño,** que clausuró sus talleres ante las exigencias de sus cajistas, que no podían satisfacer.

SEVILLA — NUEVO CENTRO TELEGRAFICO

El Ministro de Comunicaciones señor Martínez Barrios ha venido a Sevilla con el exclusivo objeto de inaugurar un nuevo Centro Telegráfico en la flamante Casa de Correos.

Asistió también el Director General señor Hernández Barroso.

El acto revistió gran solemnidad, pues el Ministro pronunció un oportuno discurso.

El Director General hizo un entusiasta elogio de los funcionarios de Telégrafo, fieles al Gobierno de la República y tan útiles en los últimos conflictos de orden público.

CORDOBA — EL PROBLEMA AGRARIO — PARTIDA DE BANDOLEROS

Las lluvias de estos últimos días han venido a favorecer los campos y a remediar en parte la situación de la Provincia de Córdoba.

La recogida de aceitunas ha empezado en algunos pueblos, si bien con subida de jornales, pero en otros el fruto se está pudriendo en los olivarez, ya que los aceituneros exijen jornales enormes.

El Gobierno no deja de adoptar medidas, pero no todos los Alcaldes le secundan.

o - O - o

Se aseguraba por algunos viajeros que en los límites de la Provincia de Córdoba, con las de Granada y Málaga, se habían presentado una partida de bandoleros, compuesta de cinco individuos bien armados y no mal vestidos.

Se aseguraba que esta partida habia procedido a desvalijar a varias personas, estando amedrentados los vecinos de los cortijos.

Según la prensa es cierta la versión, relativamente el robo de una venta, donde los bandoleros con rifles en las manos, obligaron a la ventera a darles quinientas y pico de pesetas que eran todos sus ahorros.

Noticias posteriores afirman que giado en la Sierra del Torcal, lugar la partida se halla dentro de la provincia malagueña y que se han refumuy estratégico para burlar la persecución de que pueda ser objeto.

No obstante se cree que apenas salgan varias parejas de la Guardia Civil, en su persecución procurarán los bandidos escaparse, cesando en sus fechorías.

GRANADA — HOMICIDIO MISTERIOSO

En Granada, a poca distancia de la **estación edificio** de Málaga, junto al derribo de la que fué fábrica de mosaicos se estableció un campamento de gitanos.

Serían las cuatro de la tarde cuando reinaba una gran animación y alegría entre los **faraónicos.** No faltaba baile, canto, ni castañuelas.

Sonó de pronto un disparo.

Una linda gitanilla, hija de uno de los matrimonios más respetados de la tribu, cayó mortalmente herida.

Minutos después dejaba de existir.

Nadie pudo aclarar de donde partió el disparo.

No obstante fueron detenidos tres de los gitanos.

HUELVA — DOÑA INES Y DON JUAN

En un pueblo de la Provincia de Huelva, se representó el Tenorio, la víspera del día de difuntos.

Hacía de don Juan, un viajante de comercio y de doña Inés, una muchachita del pueblo.

Llegó la hora de la función.

El patio, pues la velada tenía lugar en un corralón, se llenó de público.

Ni doña Inés, ni don Juan, aparecían.

Se les buscó en sus casas, en todas parte y no se les encontró.

Al cabo se averiguó que se habían marchado del pueblo en dulce compañía, sin hacer caso ni del Comendador, ni de doña Brígida, ni de nadie.

Esta fuga anticipada acabará mejor que la del drama, pues se prepara el matrimonio.

ALMERIA — INCENDIO EN UNA FABRICA

En Almería, ardió la fábrica de espartos, situada en las Carboneras, propiedad de los señores Fuentes.

Cuando el incendio se descubrió ya era difícil dominarlo. Los trabajos se limitaron a procurar se aislasen las salas incendiadas.

En la fábrica se hallaban solo el Gerente y dos o tres obreros. La Guardia Civil no se hizo esperar.

Las pérdidas se calculan ascenderán a unos veinte mil duros.

Las existencias quedaron reducidas a cenizas.

Narciso Díaz de Escovar

Málaga 7 de Noviembre de 1931.

GLORIA SWANSON NO QUIERE CAER COMO LAS DEMAS

Dice que algún día podrá romper la influencia del cine sobre los artistas

NUEVA YORK, diciembre 5. (AP.) Gloria Swanson, quien espera vencer la hipnótica influencia del cine algún día, antes de que sea demasiado tarde, pasó esta noche por Nueva York, de paso hacia Irlanda. Con ella iba su cuarto esposo, Michael Farmer. Ambos procedían de la Habana.

Tanto Gloria como su marido, joven irlandés quien afirma que él solo es «un agente de seguros de París», declararon sentirse un poco molestos por la incomprensión surgida al saberse la forma en que realizó su matrimonio el alcalde de Elmsford, Nueva York, mister John A. Murray.

Gloria manifestó que acaba de hacer la versión cinegráfica de la obra de David Belasco «Esta noche o nunca» y que tiene contratos para otras dos películas.

Hablando del porvenir, Gloria Swanson dijo que llegará el día, muy lejano, por supuesto, en que podrá retirarse de la pantalla, cuando se dé cuenta de que no puede ir más allá.

—No quiero ir cayendo poco a poco como muchas otras—agregó—pero la influencia hipnótica de la pantalla es a veces muy difícil de eludir.

EL "MANHATAN" FUE BOTADO AL AGUA EN N. Y.

Se trata del mayor barco para pasajeros que ha sido construído en Estados Unidos

CAMDEN, Nueva Jersey, diciembre 5, (AP). — Hoy fué botado al agua en este río, uno de los principales centros de construcción de buques de los Estados Unidos, el casco del enorme vapor Manhattan. Millares de personas presenciaron el acto, mientras las sirenas de los buques saludaban el lanzamiento.

El mayor buque de pasaje construído en los Estados Unidos, y destinado por la United States Lines al servicio en el Atlántico del Norte, se deslizó perfectamente por las gradas de la New York Shipbuilding Company, la cual está construyendo otro barco semejante.

La viuda del ex presidente Roosevelt, señora Edith Kermmit Roosevelt, fué la madrina del Manhattan. A su lado estaba el capitán George Fried, famoso por los salvamentos que ha hecho en el océano, y el que ha sido nombrado comandante del nuevo vapor.

MAS SPORTS

MAX SCHMELING Y MICKEY WALKER PODRAN PELEAR PERO NO POR LA FAJA

MIAMI, diciembre 4. (A. P.)— Una pelea invernal entre Max Schmeling y Mickey Walker será gobernada por las leyes del Estado que prohiben la celebración de un encuentro por campeonato en este Estado, dijo esta noche Louis A. Mac Reynolds, presidente de la Comisión de Boxeo de Miami.

Los sportsmen locales que se hallan en contacto con la Comisión dijeron que «un campeonato popular» con pelea a quince rounds podría celebrarse entre Walker y Max Schmeling, sin recibir sanción de la Comisión local como pelea por un campeonato.

EL «DEPORTIVO SANIDAD» RETA A TODOS LOS CLUBS JUVENILES DE LA HABANA

El Club Deportivo de Sanidad reta por este medio a todos los teams juveniles de la localidad y del interior. En especial al club Atlético de Cienfuegos, para efectuar juegos o series.

Dirigirse a Zaldo número 6, ciudad. Miguel Cabezón, manager. José A. Cabañas, delegado.

EL TEAM DE NAVY GANO AL DE PENNSYLVANIA ANTE 63,000 FANATICOS

FRANKLIN FIELD, diciembre 5. (A. P.)— Un pase de veinticinco yardas de «Bullet Lou» Kirn a Tschirgi, que corrió las treinta yardas que faltaban para anotar un touch down, dió una sorprendente victoria a un mejorado team de Navy, seis por cero sobre la Universidad de Pennsylvania, ante unos sesenta y tres mil espectadores.

TENNESSEE MANTUVO SU RECORD LIMPIO GANANDO AL NEW YORK: 13 POR 0

YANKEE STADIUM, diciembre 5. (A. P.)— Anotando todos sus puntos en un derroche de largas corridas, durante el segundo periodo, los «voluntarios» de Tennesse mantuvieron limpio su record para 1931, derrotando a la Universidad de New York con score de 13 por 0, ante una concurrencia que se estima en cuarenta mil personas.

EL EQUIPO DE FUTBOL DE IRLANDA GANO 4 x 0

BELFAST, Irlanda, Diciembre 5.- (AP).— Irlanda derrotó a Gales, 4 por 0 en un partido internacional celebrado hoy aquí.

UN MEDICO, UN ABOGADO Y UN COMERCIANTE, HERIDOS AL VOLCARSE UN AUTOMOVIL

SANTA CLARA, diciembre 5.— DIARIO. Habana.

En el Centro de Socorro de esta ciudad fueron asistidos hoy por el doctor Martínez y practicante Tarrau, el doctor Antonio Rodríguez, abogado y vecino de Placetas; el doctor Juan Bautista Vila, médico del vecino poblado de Falcón, y el comerciante Pedro Choy Guay, vecino también de Placetas, los que sufrieron lesiones de carácter menos grave, por distintas partes del cuerpo, al volcarse el automóvil en que viajaban por la Carretera Central, tramo entre Placetas y Santa Clara.

El hecho se considera casual.

Armando Machado.

Información Telegráfica del Interior de la Isla

POR NUESTROS CORRESPONSALES

CONTRABANDO DE CIGARROS AMERICANOS POR EL RIO SAN JUAN

MATANZAS, diciembre 5. DIARIO, Habana.

El juzgado de instrucción de Matanzas ha radicado hoy causa número 970 por infracción de las ordenanzas de Aduana, por aparecer que próximo a Río San Juan y Canimar, arriban embarcaciones conduciendo contrabandos de cigarros americanos, las que regresan luego con licores con destino a Estados Unidos.

Este negocio es atendido por Julio Corral, quien expende las mercancías que recibe en ciertos establecimientos de esta ciudad, teniendo el citado Corral dos agentes en Key West, a los que pide lanchas y barcos por clave telegráfica.

Corresponsal

INSPECCION EN EL LUGAR DONDE ASESINARON AL SIRIO AUYOUBID

MATANZAS, diciembre 5. DIARIO, Habana.

La inspección ocular practicada en el lugar donde cayera asesinado el sirio Auyoubid y lugar que recorrieran los presuntos autores del hecho, no resultó nada favorable a los procesados Alberto Rodríguez Trujillo, alias «Cotorra» y José Francisco Barrera, alias «Pardito.»

Tal como lo dijo el menor Julio Quintana, expresándolo Torrens en su informe, se podía ver perfectamente del tanque, cuando el occiso era perseguido por dos individuos.

Asistieron a este acto el magistrado Manuel Bomeu Jaime, abogado fiscal; doctor César Fernández Pollo, oficial de Sala, fungiendo de secretario el señor Lima; abogado defensor doctor Mario Jordán, el hermano del occiso Auyoubid, que se encontraba por allí y el hermano de Alberto Rodríguez, alias «Cotorra.»

El día 8, a la una de la tarde, continuará este importante juicio oral en que se pide la pena de muerte para los encausados, petición que parécenos mantendrá el fiscal.

Corresponsal.

VARIOS PRESOS PUESTOS EN LIBERTAD BAJO FIANZA

SANTIAGO DE CUBA, diciembre 5.—DIARIO. Habana.

El juez de instrucción, doctor Enrique Burguet Quintero, dictó hoy un auto reformando el de procesamiento dictado en la causa 1913 de agosto próximo pasado, exigiendo fianza de mil pesos para gozar de libertad provisional a los que habían sido procesados en dicha causa con exclusión de fianza y que se hallaban detenidos en la cárcel de esta ciudad.

Los individuos beneficiados por esta medida y que quedaron hoy mismo libres, son:

Sergio Mateo Franco, Ricardo Miranda Cortés, Julián Mateo Franco, Pedro Rodríguez Delcourt, Patrocinio Salazar Carvajal, Salvador Llorens Marrero, Felino Colasa, Rafael Crespo Tamayo, Pedro Amieba Fontanills, Vicente Giró Zorrilla, Francisco Gamboa Tornes, Antonio Guiteras Olmes y con dos mil pesos de fianza Roberto Vilches, Juan B. Sosa, Teodomiro del Salto González e Ildefonso González Veranes.

Matías Vega.

HERIDO DE PERDIGONES UN CABO DEL EJERCITO

TRINIDAD, diciembre 5. DIARIO, Habana.

Al cruzar hoy el cabo del Ejército nacional Cándido Zafrilla por un lugar apartado del barrio de Sipiabo, un individuo desconocido que se hallaba oculto, le hizo un disparo con una escopeta cargada de perdigones, logrando herirlo.

Conducido a la ciudad, hubo necesidad de practicarle una operación, siendo su estado grave.

Hasta ahora se desconoce quien o quiénes sean los autores del atentado.

Corresponsal.

JUICIO CORRECCIONAL MOTIVADO POR ASUNTOS POLITICOS

TRINIDAD, diciembre 5. DIARIO, Habana.

Dió comienzo hoy a las ocho de la mañana el juicio correccional contra Garrido, Jefe de Policía y vigilante Téllez, ; los paisanos Rene Gregorio, Calixto Noa, Jefe de Telegrafos y Arturo Gregorio, empleado de Comunicaciones. Las acusaciones eran mutuas, por insultos y lesiones causadas a Arturo Gregorio y Noa.

Desfilaron unos veinte testigos, siendo defensores los abogados Agustín Aguirre y Armando Entralfo y el juez Enrique Mart.

Terminó el juicio a las siete y media de la tarde con sentencia de diez pesos de multa a Garrido, cinco a René Gregorio, cinco al vigilante Téllez y absuelto Noa y Arturo Gregorio.

Quedó demostrado que motivaron los hechos la división política liberal.

Corresponsal.

CRONICAS COSMOPOLITAS

UNA CONFERENCIA DE M. FRANCIS DE CROISSET

El brillante ingenio del esclarecido autor de la **Feria cingalesa** se ha puesto una vez más de relieve en la interesante conferencia dada en el Círculo Interaliado de París, ante un público selectísimo compuesto de las más notables personalidades de la aristocracia, de las letras y de la política, entre las que ocupaban puesto de honor SS. AA. RR. el príncipe y la princesa Nicolás de Grecia, nacida ella Gran Duquesa Helena de Rusia, con sus augustas hijas.

Hizo muy gentilmente los honores el vicepresidente del Círculo, príncipe de Beauvau-Craon, quien presentó al conferenciante en breves y oportunas palabras.

La oratoria de Francis Croisset es de una amenidad insuperable, pero esta vez se superó a sí mismo; el tema elegido se prestaba al relato de una serie de anécdotas curiosas, en las que como autor dramático y de los más aplaudidos, figuró como protagonista, y que fué presentando a sus oyentes en una a manera de proyección cinematográfica. **Autores e intérpretes** se tituló la disertación, de la que voy a dar a mis lectores un ligero esquema, que a más no alcanza el espacio de que dispongo.

Comenzó diciendo que en los tiempos que corren puede darse ya como desaparecida la barrera que antaño separaba al novelista del autor dramático; rivalidad acaso fundada en que este último dispone a su favor de una importante colaboración de que carece el novelista: los intérpretes. Actores y actrices en efecto contribuyen con su talento y con su gracia al éxito de las obras teatrales. A propósito de esa rivalidad, el conferenciante cuenta una anécdota en la que hace verdadero derroche de **esprit.** Hela aquí:

Cierta dama que padece el snobismo literario—hay muchas—convida a comer a un novelista y a un autor dramático. El primero acaba de regresar de un viaje—todos los novelistas viajan—trayendo numerosos apuntes de los mares polares, de los lapones, de los pingüinos, apuntes que piensa utilizar para su próximo libro; el segundo tiene en ensayo una comedia que se anuncia como sensacional en un teatro de los Bulevares.

La dueña de la casa, dirigiéndose al novelista, comienza la conversación en estos términos:

—¿Y la Laponia? Cuéntenos usted algo de lo que ha visto en sus viajes.

Otra dama interviene:

—¿Es verdad que la mujer lapona es tan diferente de la mujer francesa?

—¿Los maridos lapones son fieles a sus mujeres?—interroga otro comensal.

—¿Y cómo es el **gigolo** lapón?—intercala una ingenua.

El novelista se encuentra apurado, pues no quiere desflorar el asunto de su nueva novela.

A todo esto nadie se acuerda del autor dramático; el interés de los comensales está absorbido por los mares polares, los pingüinos y los lapones.

Mas la **maitresse de la maison** lanza la siguiente pregunta, dirigiéndose al autor dramático:

—Veamos M., ¿cuál es el asunto de vuestra próxima comedia? El autor halagado, se dispone a descorrer el velo de su nueva obra, pero nadie le escucha; todos piensan en la fidelidad de los maridos lapones y en el encanto de los **gigolós.**

Una voz se deja oír en medio de la conversación.

—¿Quién va a ser la actriz que va a representar la protagonista de vuestra comedia?

—¿La Vedette? Mme. Z.

—¡Ah! Mlle. Z. ¡qué bella, que elegante!

—¿Es tan guapa fuera de la escena?

—¿Es verdad que posee tres millones de joyas?

—Sí, pero dicen que son falsas.

—También aseguran que se ha hecho reformar la cara.

—No; solamente ha rectificado la nariz.

—Pues a mí me gustaba mas la nariz del año pasado.

La conversación sigue en este tono; el novelista ha dado una zambullida.

Y Monsieur de Croisset, concluye.

—Es que nuestros intérpretes han pasado por la escena; he aquí el triunfo; ya nadie piensa en la Laponia. El autor dramático tiene la palabra.

MONTE-CRISTO.

París, noviembre, 1931.

COMPAGNIE GENERALE TRANSATLANTIQUE

VAPORES CORREOS FRANCESES

Bajo Contrato Postal con el Gobierno Francés.
Todos los vapores de esta Compañía atracan a los muelles de

SAN FRANCISCO o MACHINA

PROXIMAS SALIDAS

Para GALVESTON y VERACRUZ

"MEXIQUE"
3 de Enero

Para CORUÑA, SANTANDER, PLYMOUTH y el HAVRE

"ESPAGNE"
17 de Diciembre.
(a las doce del día)

"MEXIQUE"
15 de Enero.

Sesiones de Cinematógrafo diarias en los vapores de esta Compañía, según Contrato con la casa «PATHE»

IMPORTANTE

Buena comida a la española. Camareros y cocineros españoles.
Línea de New York al HAVRE, Plymouth y Burdeos
En esta Agencia se expiden pasajes por esta línea, por los lujosos y rápidos trasatlánticos franceses «Ile de France», «París», «France», «Lafayette», «Rochambeau» etc.
Para más informes dirigirse a:

ERNEST GAYE

O'REILLY NUM. 9.— APARTADO 1090.— TELF. A-1476.— HABANA.

FUERTES PENAS EN ITALIA A 17 CONSPIRADORES

13 asesinatos y otros actos de terrorismo para recuperar el territorio Veneto Juliano

ROMA, diciembre 5, (AP.) — La conspiración para recuperar el territorio, en otros tiempos eslavo, llamado el Véneto Juliano, y el que fué concedido a Italia por consecuencia de la Guerra Mundial, causo hoy que se condenase a 17 individuos declarados culpables, a penas entre dos y veinte años de presidio.

Un tribunal especial para la defensa del Estado falló en el caso, tras dos días de juicio, durante los cuales se acusó a los conspiradores de 13 asesinatos y numerosos actos de terrorismo cometidos en un período de cuatro años.

El Véneto Juliano es fronterizo de Austria y Yugoeslavia, y comprende en su territorio las ciudades de Trieste, Pola y Goritzia. En esta última tenían su centro de operaciones los conjurados.

Todos los condenados hoy son eslavos. Zorko Jelincich, jefe de la asociación secreta llamada Torba, fué sentenciado a veinte años de prisión. Augusto Sfiliogi y Antonio Rutar fueron condenados a diez años cada uno, y Giovanni Leonardich a seis años. Otros trece acusados recibieron penas de dos a cinco años, y once fueron absueltos.

La conspiracin fué descubierta a principios de este año. La organización Torba fué acusada de hacer propaganda y reclutar voluntarios para atacar por retaguardia al ejército italiano, en caso de guerra.

No se mencionó a ningua nación extranjera en el juicio, aunque se dijo en éste que los conspiradores proyectaban poner el territorio bajo «un Estado extranjero».

PUERTO

El «Karlsruhe»

Este vapor llegó de Galveston con carga general, entre ella cuatro mil quinientas balas de algodón y pasajeros en tránsito.

Para la Habana llegaron en este vapor Julia Dickey; Olse Wageman, Richard Gibbson y John Bodde y otro.

El Almirante detenido

Hasta que no se aclaren determinados particulares, no será despachado por la Capitania del Puerto el yate cubano «Almirante» sobre el que se interesó la Embajada de los Estados Unidos.

El «Morro Castle»

Directo de Nueva York llegó el turbo eléctrico «Morro Castle», de la War Line que trajo carga general y 71 pasajeros, entre ellos los señores Amado Amador; David Armstrong; Mr. Henry Aller, hijo del fundador de la Ward Line, a quien acompaña su hijo Cecil y Ruth Cohen; Mauricio Rodríguez; Estéfano Galigarcía; la profesora de música Laury Guia; Charles Harris; y señora; el editor de deportes de la Associated Press, Mr. William King y señora; Angel Meléndez Puig; Jacobo Muller y familia; Esteban Martínez y familia; el ingeniero William Michell y señora; Carmelina Valdés de Otero y su hija Emma Otero, cantante cubana quien fué recibida entre otros por el secretario de la Presidencia, doctor Ricardo Herrera. Mercedes Rubia de Vega; Lilliam Saladino; Karen Sánchez; Louis Silver; Thedora Smith y familia; Rafael Aquino; Amparo González y familia; Emiliano Rodríguez; Antonio Sotelo; Nemesio Urréchaga y José Urréchaga.

La Ruta de la Florida

Por la ruta de la Florida y en el vapor «Cuba» embarcaron Carlos Cuesta; Ernesto Riera; Herminia Reina; José Sánchez Martínez; Angeles Corral; Tomás Cabrera; Rogelio Díaz Pardo; Rafael Lobato; Enrique Ruiz; Julio Alvarez; José de Almagro; María Almagro; Moisés López y familia y otros.

Regatas

Hoy, entre diez y doce de la mañana, celebrarán regatas frente al Malecón, por lo que se ha dado órdenes de que no se pase por la zona marítima que ha de ser utilizada por las embarcaciones competidoras.

Mr. James Steward

El banquero inglés James Steward, llegó en el «Morro Castle», siendo recibido por la alta empleomanía del Royal Bank of Canada de la Habana.

Muchos estudiantes que regresan

En breve comenzará el regreso a la Habana de multitud de estudiantes cubanos que están cursando sus estudios en colegios norteamericanos y por cuyo motivo la Dirección de la Peninsular S. S. Co. o sea la Ruta de la Florida, ha acordado establecer una rebaja en los pasajes de esos muchachos que desean pasar las fiestas de Pascuas con sus familiares.

Esas rebajas consisten en un descuento de las dos terceras partes del importe total del pasaje de ida y regreso.

Como en años anteriores, las familias están depositando en las oficinas de la Compañía en la Habana, el importe de esos pasajes que utilizarán los estudiantes, sin molestias ni trámites algunos que llenar.

El «Walter D. Munson»

El vapor americano «Walter D. Munson» llegó de Baltimore vía Miami con carga general, entre ella gasolina y un individuo devuelto por las autoridades de inmigración.

El «Pluto»

El vapor noruego «Pluto» llegó de Nueva York con carga general.

El ferry «Estrada Palma»

El ferry americano «Estrada Palma» llegó de Key West con carga general.

Salidas

Salieron ayer el «Karlsruhe», para Vigo.

El «Cuba» y el «Estrada Palma», para Key West.

El «Abangarez», para Nueva Orleans.

El «Morro Castle», para Nueva York.

Los que embarcaron

En el turbo eléctrico «Morro Castle» embarcaron para Nueva York los señores Benigno Fierro; Carlos Folla; María Varona hija del ex administrador de la aduana de la Habana doctor Varona Guerrero; Segundo Luna; Pedro Castro y otros.

Las DEFUNCIONES OCURRIDAS AYER EN LA HABANA

HASTA LAS 4 P. M.

Dolores Lidia Bouza, raza blanca, 2 años, Salud 148, bronconeumonía.

Lorenzo Martínez Fernández, raza blanca, 2 meses, J. del Monte 481, pielitis.

Santiago Alvarez y Menéndez, raza mestiza, 18 años, Pocito 1 y medio, Víbora, tuberculosis pulmonar.

Susana Terry, raza blanca, 27 años, Corrales 125, tuberculosis pulmonar.

Luis Magín y Calderón, raza blanca, 5 años, Atarés 15, sífilis terciana.

Nemesio Noriega Igoza, raza blanca, 22 años, San Salvador 16, tuberculosis pulmonar.

Guillermo Valdés Herrera, raza negra, 41 años, Hospital sin número, bronquitis crónica.

Juan Wong, raza asiática, 31 años, Zanja 5, mal de Bright.

Clementina Raíces Martínez, raza blanca, 59 años, Instituto del Cáncer, neoplasia de la laringe.

Edelmira Noa Salgado, raza blanca, 58 años, Reforma E, afección orgánica del corazón.

Angel Durán y García, raza blanca, 1 año, Zequeira 31, bronconeumonía.

Francisco Fernández Quesada, raza blanca, 15 años, Hospital Municipal, suicidio por aplastamiento.

María Josefa Rivero, raza blanca, 12 meses, Hospital Mercedes, gastro enteritis.

Santiago Vilanova Antequeiro, raza blanca, 4 meses, Zaldo 36, gastro enteritis.

Pilar Arduengo e Isla, raza blanca, 65 años, A número 242, Vedado, cáncer del útero.

Félix del Risco Cicilia, raza blanca, 70 años, Hospital sin número, asistolia.

Faustina Rivero y Cabrera, raza blanca, 12 años, Centro Socorro del Vedado, traumatismo por aplastamiento.

Bernarda Montealegra y González, raza blanca, 72 a, Piñera 22, hemorragia cerebral.

Ricardo Sains Baranda, raza blanca, 39 años, Quinta Dependientes, cáncer del esófago.

América Trémols Fernández, raza blanca, 21 años, Regla y Remedios, insuficiencia puerperal.

María Rodríguez Madrazo, raza negra, 17 años, Hospital Calixto García, suicidio por el fuego.

Maximino Achurra Fraude, raza blanca, 72 años, Quinta Dependientes, cáncer del cuello.

Eduardo Mira López, raza blanca, 61 años, Aguila 236, cáncer del riñón.

Ana Pérez, raza blanca, 4 meses, 11 y 52, Lawton, persistencia del agujero botal.

Un desconocido, raza blanca, 25 años, Laguna, reparto Pinos, asfixia por sumersión.

Luisa Sánchez, raza blanca, 47 años, Finlay 36, Los Pinos, miocarditis crónica.

Berta Cañizares, raza mestiza, 4 meses, Chaple 1, toxi-infección gastro intestinal.

140 ARRESTOS DE BANDIDOS EN CHICAGO

Ha comenzado la guerra a muerte del juez contra la banda de **los cuarenta y dos**

CHICAGO, diciembre 5.—(AP) Mas de 140 hombres habían sido arrestados esta noche, además de haber sostenido la policía una escaramuza seria con los pistoleros, mientras continuaba adelante la campaña del juez Francis Borrelli para acabar con la tristemente célebre banda de los Cuarenta y dos.

Siete de los detenidos, todos miembros de la banda, han confesado su participación en cien robos callejeros, y otros 97 tiene relación más o menos directa con los «asuntos» de la cuadrilla que el juez Borrelli investiga.

El tiroteo ocurrió cuando la policía dió el alto a un automóvil con cinco sospechosos, el cual no se detuvo y volvió el fuego. La presecución duró una milla, pero los presuntos pistoleros al fín pudieron escapar.

El juez Borrelli anunció hace tres días que iba a comenzar su campaña y que había frecuentado, con disfráz, los centros de los bandidos, aprendiendo sus métodos.

OCHO PASAJEROS Y NUEVE TRIPULANTES HAN SIDO SALVADOS

ESTOCOLMO, diciembre 5.—(AP). Ocho pasajeros y nueve tripulantes del vapor alemán «Mildburg», que encalló en un banco de arena cerca de la isla Oeland, han sido salvados esta noche.

Diez tripulantes continuaban en el buque, el cual, según los peritos, no corre inmediato peligro, a pesar de que las condiciones de la mar no son nada favorables.

Dos buques se encuentran próximos al barco alemán, dispuestos a prestarle auxilios en caso necesario.

EL CENTRO DE CAFES EXPRESA SUS PROTESTAS

Realizará gestiones para que sea aprobado el proyecto de ley referente a alcoholes

Presidida por el señor Narciso Pardo se reunió, celebrando sesión ordinaria, la Junta Directiva que rige los destinos del Centro de Cafés de la Habana.

Se procedió a la lectura y aprobación de la convocatoria, acta anterior, balance mensual de Tesorería, movimiento de socios y comunicaciones cursadas cumpliendo anteriores acuerdos.

La junta se dió por enterada de que las fábricas que integran la Unión de Fabricantes de Tabacos y Cigarros de la Isla de Cuba proceden a canjear, por la mitad de su valor, los tabacos picados y deteriorados.

Fué informada ampliamente la junta de las actuaciones que se han realizado para lograr que los detallistas de tabacos y cigarros disfruten de un descuento razonable, encontrándose el asunto pendiente de la aprobación de las bases últimamente presentadas por el Comité Conjunto de sociedades detallistas.

Después de informar la presidencia de que en la última junta general se había determinado realizar alguna acción para tratar de resolver los continuos problemas que se vienen suscitando por motivo de los alquileres, se acordó unánimemente crear una Comisión que tenga a su cargo el estudio y gestión para la resolución del problema, quedando compuesta dicha Comisión por los señores Narciso Pardo, Teolindo Vázquez Peón y Francisco Villamil.

Una vez conocido el informe rendido por la Comisión que tiene a su cargo las labores tendientes a lograr una mejor cotización para el precio del hielo, se determinó continuar esas actuaciones junto a los fabricantes de dicho producto.

Como resultado de un amplio debate sobre los perjuicios que vienen irrogando al comercio constituído la gran cantidad de vendedores ambulantes que se sitúan fijamente, se adoptó la resolución de visitar a las autoridades, haciendole entrega de una documentada exposición en demostración de la improcedencia de esa competencia y de los daños que para todos, inclusive al Fisco, representa el estado de cosas que será denunciado.

Con el objeto de que proceda a la confección de la candidatura oficial fueron nombrados en Comisión los señores Vicente Piñeiro, Teolindo Vázquez Peón y Antonio Gil.

Conocidas las reformas introducidas al Reglamento de Leche la junta determinó nombrar una Comisión, con amplias facultades, para el estudio de la misma y realización de las gestiones que fueran pertinentes, quedando integrada dicha Comisión por los señores Narciso Pardo, Teolindo Vázquez Peón, Aurelio Cesáreo Bedriñana y Jesús Barcia.

Por unanimidad se acordó reanudar las gestiones para obtener la aprobación del proyecto de Ley que se encuentra en la Cámara, dictaminado favorablemente, procediendo al pago trimestral de las Patentes de Alcoholes y sólo al cobro del 10 por ciento de recargo en caso de morosidad.

Una proposición del señor Vicente Piñeiro en el sentido de que se actúe nuevamente para tratar de lograr la definitiva aprobación del proyecto de ley de regulación de licencias comerciales, que aprobada por la Cámara de Representantes se encuentra en el Senado de la República, alcanzó unánime aprobación, quedando encargadas de esas gestiones los señores Narciso Pardo, Teolindo Vázquez Peón, Francisco Villamil y Antonio Pérez Manrique.

SE EXHUMARA EL CADAVER DE LA BARONESA

Se asegura que cuando la mató su hija no padecía de enfermedad incurable alguna

COPENHAGUE, Dinamarca, diciembre 5.—(AP). Las autoridades ordenaron hoy la exhumación del cadáver de la baronesa von Dueben por creer que no padecía ninguna enfermedad incurable cuando su hija, Mrs. Else Wille Bang, le administró una dosis exagerada de medicina.

Se acusa a la hija de parricidio.

El médico que asistió a la baronesa ha informado a las autoridades que la finada se había curado de piedra en la vejiga, que era su único padecimiento, y que al ocurrir su muerte era presa de un ataque de melancolía.

Si se demuestra que la baronesa no estaba gravemente enferma cuando su hija le administró la dosis de medicina que le causó la muerte, el caso asumirá un aspecto completamente diferente, Mrs. Bang, que está arrestada, ha sido traslada a un manicomio, donde quedará sujeta a observación.

ASALTO DE UN BANCO EN UN PUEBLO DE MISSISSIPPI POR TRES DESCONOCIDOS

EDWARDS, Mississippi, diciembre 5.—(AP). Tres desconocidos intentaron hoy asaltar el Banco de Edwards, siendo uno de ellos muerto en el tiroteo que courrió frente al edificio.

Los ladrones secuestraron, al salir del banco, al cajero de éste, W. A. Montgomery, pero le dejaron en libertad fuera de la población, mientras ellos huían hacia los bosques. Esta noche se investigaba si los asaltantes llegaron a tomar algún dinero de la institución.

M.E.C.D. 2016

LECCION DE RADIO Y ELECTRICIDAD

(Por ANTONIO DE LOS SANTOS)

(Curso del Radio Club de Cuba)

LECCION No. 9

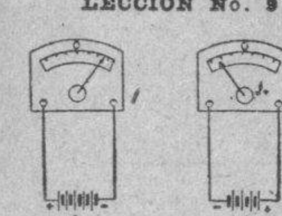

Fig. 36

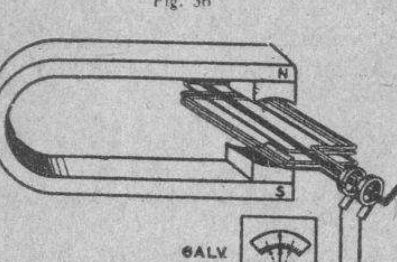

Fig. 37

4.—CORRIENTE ALTERNA. NOCIONES ELEMENTALES

4.1 —VOLTAJE ALTERNO

Los circuitos considerados hasta aquí, han consistido en su mayor parte de una batería conectada con una o más resistencias. En estos casos, cuando hay un flujo de corriente continua en una dirección solamente, le damos el nombre de «corriente continua» para distinguirla de otra clase llamada «corriente alterna». En los circuitos que hemos considerado, podríamos invertir la dirección de la corriente cambiando los polos de la batería, como se ve en la Figura 36, pero después de haber hecho esto, la corriente se volvería de nuevo uniforme y tendría el mismo valor en amperios, en cualquier dirección en que se la midiese.

Si se usa un pequeño generador llamador de magneto, como se ve en la Figura 37, en lugar de una batería, tendríamos una fuente de potencial que trataría de establecer una corriente, primero en una dirección y después en la otra, y continuaría invirtiéndose mientras gire el inducido. La Figura 37 muestra un generador de esta clase, conectado con un galvanómetro de cero en el centro. Cuando el generador gira lentamente, la aguja oscila de derecha a izquierda, llegando a un valor máximo a la derecha de la escala, y en seguida a otro valor semejante a la izquierda, siguiendo las inversiones de polaridad del generador. En este caso, el voltaje generado es alterno y los «circuitos de corriente alterna».

Será de interés para nosotros el saber como se genera un voltaje alterno. Cuando un conductor en movimiento, corta línea sde fuerza, o un campo magnético en movimiento, cruza a un conductor estacionario, se produce un voltaje en el conductor. Por ejemplo, si volvemos horizontalmente hacia l aderecha el alambre indicado en la Figura 38, de manera que corte las líneas de fuerza que va nde arriba a abajo, notaremos un voltaje inducido en el alambre.

Suponiendo que el alambre forme parte de un circuito cerrado o anillo, el voltaje inducido dará origen a una corriente a través del conductor. La relación que hay entre la dirección del flujo, el movimiento del alambre, y la dirección de la f.e.m. inducida, se llama «regla de los tres dedos». Como pueda verse en la Figura 39, el dedo índice, de la mano derecha, señala la dirección de las líneas de fuerza que van del polo norte al polo sur. El pulgar, perpendicular al índice, señala la dirección en que se mueve el conductor, y el dedo mayor, perpendicular al índice y al pulgar, señala la dirección del voltaje inducido o sea la dirección de la corriente.

Si conectamos un galvanómetro de corriente continua con los dos extremos del conductor, como indica la Figura 40, notaremos que hay una diferencia de potencial entre los dos extremos, a medida que el conductor va cortando las líneas de fuerza. Este potencial lo indica el movimiento de la aguja en el galvanómetro. También podrá verse que la desviación de la aguja es mayor si se cortan rápidamente las líneas de fuerza. De aquí

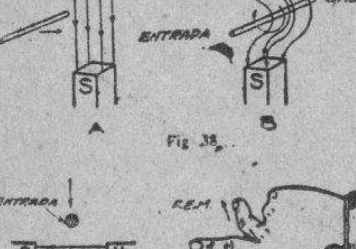

Fig. 38

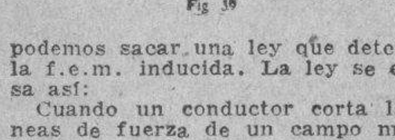

Fig. 39

podemos sacar una ley que determine la f.e.m. inducida. La ley se expresa así:

Cuando un conductor corta las líneas de fuerza de un campo magnético (o cuando las líneas de fuerza cortan a un conductor estacionario) se producirá un voltaje inducido en el conductor, y la dirección de este voltaje, la dirección del flujo inducido y la dirección del movimiento del conductor, respecto a las líneas de fuerza, tienen entre sí una relación definida, según se explicó en la «regla de los tres dedos». El valor de la f.e.m inducida, depende del número de líneas de fuerza que se corten por segundo, y si un solo conductor corta 100.000,000 de líneas de fuerza por segundo, se produce un potencial de un voltio.

Refiriéndonos a la Figura 41, tenemos en vez de un solo conductor que corte el campo magnético, un lado de un anillo que se mueve en cierta dirección y el otro lado en dirección opuesta, o sea un conductor en la forma de un anillo giratorio. Como el anillo forma un circuito cerrado, y gira en la dirección de las manecillas de un reloj, según lo indican las flechas, tendremos que, aplicando la regla de los tres dedos, el voltaje inducido en el conductor entre **a** y **b** tiende a producir una corriente en dirección opuesta a la inducida entre **c** y **d**, porque cada una de estas dos partes corta las líneas de fuerza en direcciones opuestas. El resultado final es que los voltajes inducidos se ayudarán mútuamente y las dos corrientes en el anillo irán en la misma dirección.

Si observamos el movimiento del anillo durante una revolución completa, notaremos que corta el mayor número de líneas de fuerza en la posición A., y que no corta ninguna línea en la posición B., porque aquí ambos lados del anillo van moviéndose paralelalmente a la dirección de las líneas de fuerza y no transversalmente como en la posición A. En la posición C., el número de líneas cortadas por el anillo alcanza de nuevo otro máximum, pero, en este caso, en dirección opuesta a la corriente inducida en el anillo, pues los conductores **ab** y **cd** han cambiado de sitio. Por consiguiente, la corriente en el anillo irá en dirección contraria, quedando así explicado el llamado ciclo de flujo alterno.

Si conectamos los dos extremos del anillo a dos colectores separados, aislados del eje en que van montados, y un escobillas arregladas de manera que puedan deslizarse sobre los anillos, tendríamos un generador de corriente alterna en su forma más sencilla. Un solo anillo, sin embargo, produciría un potencial muy débil, por lo cual los generadores se fabrican con arrollamientos de gran número de vueltas o anillos, como vimos en el caso del generador llamador de magneto de la Figura 37.

La parte giratoria del generador de corriente alterna, en su forma más sencilla, se llama inducido. La escala de voltajes principia en cero cuando inducido es perpendicular al campo magnético. (Figura 41-B), y llega a su valor máximo en una dirección cuando el plano del inducido es paralelo al campo (Figura 41-C); de nuevo pasa por el punto cero al completar ½ revolución, y llega a otro valor máximo al completar ¾ de revolución (Figura 41-A), pero con el voltaje invertido respecto a las escobillas del generador, y finalmente vuelve a su valor inicial, cero, al completar una revolución. Esta serie de cambios en el voltaje, desde cero a un máximum en una dirección, otra vez a cero, después a otro máximum en dirección contraria, y de nuevo a cero, se repetirá cada vez que el anillo dé una revolución completa, y se le llama «ciclo». Este término, muy usado en varios ramos de la ingeniería, siempre se usa para designar una serie de cambios semejantes que se repiten. Esta serie de cambios puede ser de cualquier clase, eléctrica, química, térmica, etc., o una combi-

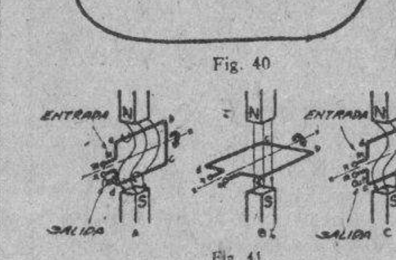

Fig. 40

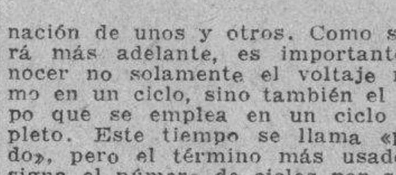

Fig. 41

nación de unos y otros. Como se verá más adelante, es importante conocer no solamente el voltaje máximo en un ciclo, sino también el tiempo que se emplea en un ciclo completo. Este tiempo se llama «período», pero el término más usado designa el número de ciclos por segundo, lo que se llama «frecuencia». Se dice que una corriente alterna tiene forma de onda simétrica, cuando la relación entre la corriente y el tiempo varía de la misma manera que una función matemática llamada «seno»; tal es la curva que se ve en la Figura 42.

Aquí tenemos una aplicación de la curva diagramática. Las distancias marcadas horizontalmente en la línea

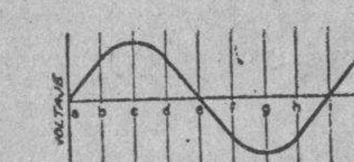

Fig. 42

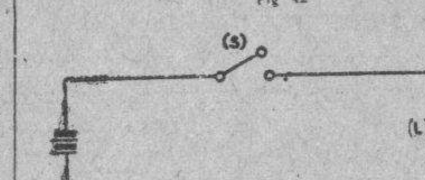

Fig. 43

cero indican el tiempo, y la distancia entre los puntos **a** e **i** representa la duración de un ciclo alterno completo, que es, en el caso de un generador de magneto, alrededor de 1|16 de segundo. En algunos aparatos generadores usados en instalaciones telefónicas, este tiempo puede ser 1|1000 de segundo, o menos todavía. El tiempo completo, naturalmente, es el que se requiere para una revolución completa del inducido del generador. Las distancias medidas verticalmente, desde la línea cero, indican el voltaje inducido en un instante dado o en cierto ángulo de rotación del inducido. Hemos trazado la curva encima y debajo la línea cero, para indicar el cambio en la dirección del voltaje, lo que produce un cambio en la dirección de la corriente, por lo cual hemos llamado «positivo» al flujo en una dirección y «negativo» al flujo en la dirección contraria. «Negativo», no significa en este caso disminución en la corriente o ausencia de corriente, sino que es un término convencional que indica flujo en una dirección distinta de la escogida como positiva, lo mismo que el polo negativo de una pila indica que sus propiedades eléctricas difieren de las del polo positivo. No debe suponerse que el generador es el único aparato capaz de producir voltaje alterno. El transmisor telefónico es en cierto modo un generador de corriente alterna, y hay otros métodos de producir una f.e.m. alterna, que no dependen de un anillo de alambre que gira en un campo electromagnético.

Un potencial alterno no se mide por el voltaje máximo, positivo o negativo, que alcance durante su ciclo. Se le mide comparándolo a un voltaje continuo que producirá el mismo efecto lumínico conectado a una lámpara, o el mismo efecto térmico si se conecta con un calentador de resistencia. Resulta que el número de voltios medidos de esta manera, representa aproximadamente el 70 por ciento del voltaje máximo durante el ciclo. Este valor se llama «voltaje efectivo». Así que, cuando un voltímetro comercial de corriente alterna, marca 110 voltios, o cuando una línea se computa en 110 voltios, esto quiere decir que el voltaje máximo del generador será aproximadamente 157 voltios.

En las instalaciones telefónicas, se encuentran muchos circuitos de corriente alterna. Para ciertos casos son muy eficientes, y por esto se emplean con frecuencia. Los circuitos de corriente alterna son más complicados, sin embargo, que los de corriente contirua, como se verá más adelante al explicar sus características más importantes.

EL CONCIERTO DE AMELIA IZQUIERDO, SERA POR LA C M W

El programa organizado por la señora Amelia Izquierdo, con un escogido grupo de sus alumnas de canto, se efectuará el próximo miércoles, bajo los auspicios de la Revista «Orbe», desde la emisora CMW.

Oportunamente publicaremos los detalles del programa.

Crónica Social

HOMENAJE A LOS SEÑORES CRONISTAS

En los vistosos salones de la bien situada Sociedad viboreña Antilla Sport Club, ofrécennos un té danzant, la Directiva y cumplidos asociados de la prestigiosa entidad.

Hay embullo.

Nos dice en atentísimo escrito el señor José M. Cartaya, secretario de la misma, que el acuerdo se ha tomado y se efectúa con verdadero gusto, considerando los trabajos y fraternal consecuencia que para «Antilla» siempre hemos tenido.

Agradeciendo la delicada galantería que se nos comunica, prometemos asistir.

A las cuatro.

SABAS MAMOITIO

Pianista gloriosa y profesora de infinitos maestros en el presente brillan.

Se eclipsa la estrella que hace cuarenta años viene aplaudiendo y admirando la sociedad habanera.

La miseria apaga su radiante luz, y es necesario que los que se enorgullecieron con su arte extraordinario y sublime, la amparen en su derrumbe.

Así me lo indica en breve, pero sentidísima y evocadora carta, una dama de la sociedad que la está favoreciendo en mucho.

MEJORADA

Se encuentra ya de las lesiones que sufrió en actos de servicio la señora Charito Rodríguez de Rigal, comadrona del Distrito Central.

Muchas fueron las personas que a su residencia de la calzada de Jesús del Monte 354 llegaron con interés de su salud.

JOVENES DEL VEDADO

Recibí la atenta e interesante carta del buen amigo señor Fontine, y sintiendo sus propios deseos informaré de la hermosa fiesta literaria que han efectuado en la visita hecha por el comisionado del Distrito Central señor Guillermo Urrutia.

UN LINDO BABY

Llegado con toda felicidad a un hogar constituído en la segunda porción del año pasado.

Al formado por la distinguida y culta profesora de Instrucción Pública señora Adolfina Marín y el joven Manuel Valdés, allá en las Alturas de Arroyo Apolo.

Le han puesto Mario.

Y lo bautizarán en enero.

Para los alegres y dichosos papás va mi saludo.

VELADA FUNEBRE

En la noche del día siete de diciembre, y en honor de Maceo y su ayudante Panchito Gómez Toro.

En Sol de Occidente, la sociedad de Marianao, que preside el señor Manuel Rivero.

UNION FRATERNAL

Celebra la vedala en la fecha del aniversario de la caída de Maceo, esta sociedad habanera, en representación de todas

ATENEO MUNICIPAL

Asociación del Cerro.

Para el siete de diciembre anuncia su inauguración con una velada a los mártires de la Patria.

Alberto Coffigny Ortiz.

ANUNCIOS CLASIFICADOS DE ULTIMA HORA

ALQUILERES

A-1. Habana.

BEERS Boletín

Casas para la temporada o para el año.

AGUILA, 5 bñs, 5 hab, $65.
CARLOS III, con mueb, 3 habs, $125.
CRESPO 21, altos y bajos, 7 habs, $75.
MARINA, frente mar, 3 habs, fresca, $55.
MARINA, de esq., con muebs, 3 habs, $100.
PASEO, casa doctor Nogueira, 5 habs, 2 b, $150.
VEDADO, con muebs, «O», 3 habs, altos, $100.
VEDADO, 5a., con muebs, 5 habs, 3 b, $150.
VEDADO, calle 6, con mueb, 3 hab, $600.
CAL. COLUMBIA, con muebs, 3 habs, 2 b, $250.
HAV-BILTMORE, 3 hab, 2 b, gar 2 máq.s, $1800.

ALQUILADA

Casa Marquesa de Tiedra, O-Reilly, señora viuda de Martí; piso, Casa Celso González O-Reilly, doctor Jesús Barraqué, Bufete; Apt. Malecón de Aurelio Collazo, al doctor Jean Schuller, Charge D-Affaires, de Holanda, por un año, con muebles.

SE VENDE, cerca parque, hotel, 24 hab, con sus baños. Renta $150, con muebles, completa, $3500.

SE VENDE, C. Cent, 10 kils. de la Habana, 10,000 metros, finca recreo, con su gran casa, parques, 2,000 rosales, salón de baile y recreo, etc., de todo lujo y confort, $30,000, facilidades.

ALT. ALM., espléndida casa de lujo, con 1,179 varas, 2 plantas, hermosa vista, rejas réplica del Palacio Infanta de Guadalajara, $60,000, facilidades, renta $250.

SUSCRIPCIONES A REVISTAS AMERICANAS PARA XMAS
BEERS-HAVANA
Especialistas en Alquileres
(Desde 1906), 9 1-2, O-Reilly St, Havana
A1 55788 5 dic 6

ALTOS FRESCOS, BARATOS
Alquilo principal y segundo piso, con sala, saleta, seis cuartos, dos baños, todo moderno, decorado, agua abundante. San José 126 1-2 G entre Oquendo y Soledad. Véalo, encargado allí, M-8007.
A1 55880 5 dic 10

Kocine Kon Karbón Kubano --en-- Kocina Kriolla
O'REILLY 50. TELF. A-5777

ALQUILERES

AGUIAR 134, ENTRE MURALLA Y SOL
Se alquila un piso compuesto de sala, recibidor, cuatro habitaciones amplias, baño intercalado, agua abundante, timbre eléctrico, comedor, cocina de gas, pantry, lavadero y cuarto de criados con servicio sanitario completo, acera de la brisa. Informan, J. Barquín y Compañía, Muralla y Aguiar, Telf. A-7858.
A1 55869 5 dic 15

HERMOSOS ALTOS: San Rafael número 279, entre Basarrate y Mazón, sala, comedor, cuatro cuartos, baño y demás comodidades, acabada pintar, fresquísima, gran patio y entrada de criados. Informan: F-3833.
A1 55649 4-10 Dic.

ALQUILO moderna, Oquendo 23 1-2, entre San Miguel-San Rafael. Sala, dos cuartos, comedor, baño intercalado, cocina, patio y traspatio. Rebajado, $22. Llaves al lado. U-4742, A-6524.
A1 55886 5 dic 11

SE ALQUILAN

A. DE LA REPUBLICA 318
Entre Escobar y Gervasio, modernos pisos altos y bajos, sala, dos habitaciones, baño intercalado, comedor al fondo, cocina y servicios. Alquiler, $30. Verlos de 8 a 12 a. m.

SAN MIGUEL 118
Entre Campanario y Lealtad, modernos pisos altos y bajos, con todas comodidades. Alquiler, $50, verlos de 2 a 6 p. m.

ESCOBAR 113
Entre Salud y Reina, modernos bajos, sala, saleta, cinco habitaciones, baño intercalado, cocina y servicios. Alquiler, $50. La llave en la misma.

SUAREZ 137
Modernos bajos con sala, dos habitaciones, baño completo, comedor y cocina. Alquiler, $22. La llave en la misma.

Informan:
COMPAÑIA DE SEGUROS "EL IRIS"
Empedrado No. 34. Telf. A-1294.
A1 55868 5 dic 9

ALQUILO recién pintado, Gloria 95, altos, esquina Angeles. Sala, dos cuartos, comedor, baño, cocina, rebajada, $20. Llaves, bodega. U-4742, A-6524.
A1 55888 5 dic 11

ALQUILO, en Carlos III e Infanta, San Francisco 57, altos, sala, dos cuartos, comedor al fondo, baño intercalado, cocina, cuarto criados, rebajado, $28. Llaves bodega. U-4742. A-6524.
A1 55885 5 dic 11

ALQUILO moderna, cerca Carlos III, Almendares 25 1-2, bajos, sala, dos cuartos, comedor, baño completo, cocina, patio. Rebajado, $20. Llaves bodega, U-4742, A-6524.
A1 55884 5 dic 11

ALQUILO, San Miguel 179 C, primero y segundo, sala, 3 cuartos, comedor, baño intercalado, cocina, servicios, cuarto criados, primero: $32; 2o por $30. Llaves, bodega. U-4742. A-6524.
A1 55887 5 dic 11

ALQUILO linda casita recién terminada, Florida número 1, bajos, esquina Gloria, baño de lujo, agua caliente y fría, para un matrimonio o personas mayores, $25. Llaves, bodega, U-4742, A-6524.
A1 55883 5 dic 11

ALQUILO, cerca Carlos III, Luaces 9, altos, terraza, sala, 4 cuartos, comedor al fondo, baño intercalado, cocina, servicios, cuarto criados. Rebajada, $38. Llaves bodega, U-4742. A-6524.
A1 55889 5 dic 11

ALQUILO, frente parque Lugareño 24 y 28 altos, esquina Luaces, terraza, sala, tres cuartos comedor al fondo, baño intercalado, cocina, servicios, cuarto criados. Rebajado, $35. Llaves, bodega, U-4742, A-6524.
A1 55890 5 dic 11

GRAN OPORTUNIDAD. Señora, cedo magnífico piso lleno comodidades. Véalo, se convencerá. Sala, 5 habitaciones, dos cocinas, una casita completa azotea, alquiler por todo, 50 pesos cedo 70, Aguila 37.
A1 55809 5 dic 10

HOSPITAL 10 entre Jovellar y Vapor, habitación independiente, con luz, servicio, cocina y comedorcito, propia para matrimonio, azotea, muy bonita. Informan, la Casa Pérez. Neptuno 79. Telf. A-5738.
A1 55823 5 dic 8

SAN RAFAEL 283, entre Basarrate y Mazón, alquilo bonitos y frescos altos, sala, saleta, tres cuartos, baño completo intercalado, comedor, cocina, cuarto y servicio de criados. También Gervasio 17, bajos, sala, saleta, cuatro habitaciones, baño intercalado, comedor, cocina, cuarto, servicio de criados. Igualmente, Gervasio 26, bajos, sala, recibidor, tres cuartos, baño intercalado, comedor, cocina, cuarto, servicio criados. F-3469.
A1 55789 5 dic 8

PRADO 107. Se alquilan los pisos principal y segundo, junto o separado. Se compone cada uno de sala, recibidor, ocho habitaciones amplias, baño, hall, comedor, cocina; propio para asociación o club. Precio, $100 cada uno. Informan, Bufete de Arellano, M-3936.
A1 55793 5 dic 19

ALQUILERES

CASAS DE BALCELLS

ACOSTA 76. Se alquila la planta alta con sala, saleta, cuatro cuartos, comedor al fondo, cuarto para criados y otro en la azotea, precio, $50.

AMARGURA 18. Se alquilan los bajos de esta casa, propios para almacén o pequeña industria, en $35.

ARAMBURU 23 F. Se alquilan los bajos compuestos de sala, comedor, tres cuartos y baño intercalado, en $30.

CARDENAS 25. Se alquilan los bajos con sala, saleta, tres cuartos y cuarto de baño, en $42.

CASTILLO 101. Inmediata a Cristina se alquila esta casita en $18.

CORRALES 11. Se alquila la planta baja, propia para pequeña industria o comercio, $32.

CORRALES 15. Próxima a Cienfuegos, se alquila la planta baja con sala, comedor y dos cuartos en $30.

CRISTINA 28. Casa con sala, comedor, tres cuartos y servicios sanitarios en $32. (Inmediata a Castillo).

ESTRELLA 204. Próxima a Subirana, se alquila esta casa con sala, comedor y dos cuartos, en $22.

GALIANO 117. Se alquila la planta baja de esta casa que hace esquina a la calle Barcelona, propia para establecimiento de importancia. Capacidad 400 metros cuadrados.

INDIO 36 y 38. Las plantas altas de ambas casas, con sala, dos cuartos y servicios, se alquilan a $23.

JUAN DELGADO Y LIBERTAD. Se alquilan varias casitas con sala, comedor, dos cuartos, baño intercalado y jardín, en $23.

NUEVA DEL PILAR 22. Se alquilan en $40 los amplios, cómodos y ventilados altos que hacen esquina a Benjumeda. Cuatro cuartos de 4 x 4.

OBRAPIA 88. Se alquila la planta baja, apropiada para pequeño establecimiento, en $40.

OBRAPIA 93. Amplio local propio para garage, almacén o industria, se alquila en $85.

PROGRESO 15. Primer alto con sala, saleta, comedor, cuatro cuartos y baño intercalado, se alquila en $45.

SAN JOAQUIN 12, 14 y 20. Situadas entre Santa Rosa y Cadiz, se alquilan estas casas con sala, saleta, comedor, tres cuartos y cuarto de baño en $27, $30 y $27, respectivamente.

SITIOS 69. Propia para pequeño comercio se alquila esta casa, que hace esquina a Manrique, en $40.

SOLEDAD 36 entre SALUD y JESUS PEREGRINO se alquilan varias casas con sala, comedor y tres cuartos en $31. En la propia manzana otras casas de más bajo alquiler y en el pasaje de Jesús Peregrino 76, viviendas a $16.

TROCADERO 67. Se alquilan los altos compuestos de sala, comedor, 3 cuartos, cuarto de baño, servicios y bomba para elevar el agua.

VIVES 80. Planta baja con sala, comedor, cinco cuartos y servicios, en $32.

PARA informes sobre las anteriores casas dirigirse a J. BALCELLS y Cía. San Ignacio 33. A-2766.
A1 CT 5 dic 15

ALQUILO, recién pintado, Sol 46, altos, sala, recibidor, 6 cuartos, comedor al fondo, baño completo, cocina, servicios, cuartos criados, rebajada, $55. Llave bodega en frente. U-4742. A-6524.
A1 55891 5 dic 11

EN $22, hermosos bajos, Condesa 48 entre Lealtad y Escobar. Llave, bodega en frente. Informan, San Lázaro 119, altos. M-9033.
A1 55875 5 dic 7

CONDE Cañongo entre Galiano y San Nicolás, buenos altos para corta familia; la llave en la pajarería de Galiano número 25. Informan, FO-7011.
A1 55866 5 dic 8

ALQUILO casa, Trocadero y Amistad, altos, acabada de fabricar, 3 cuartos, baño completo intercalado, comedor y sala decorados, cocina, servicio de criados, pantry, despensa y lavadero. Las llaves e informes en la azotea.
A1 55876 5 dic 15

CHACON 9, buena y barata casa para familia o establecimiento, $40. La llave en la vidriera de tabacos por Aguiar. Informan, FO-7011.
A1 55867 5 dic 8

SAN LAZARO número 108 entre Aguila y Crespo, cómoda y buena casa, $40. La llave en el 110. Informan, FO-7011.
A1 55865 5 dic 8

OBISPO 84, primer piso, alquilo esta casa entre Villegas y Bernaza, con sala, comedor, cinco habitaciones, baño, cocina y servicios; llaves en los bajos. Precio 60 pesos. Informan, teléfono A-8980. Edificio Gómez Mena, departamento 705, Obispo y Aguiar.
A1 55871 5 dic 10

COMPOSTELA 117, bajos, alquilo esta casa propia para establecimiento; está Muralla y Sol. Llaves en los altos. Precio 45 pesos. Informan, teléfono A-8980. Edificio Gómez Mena, departamento 705, Obispo y Aguiar.
A1 55872 5 dic 10

GALIANO 27, altos, se alquila esta casa entre Lagunas y Animas, con sala, comedor, tres cuartos, baño y cocina. Acabada de pintar. Llaves en los bajos. Precio, 45 pesos. Informan, teléfono A-8980. Edificio Gómez Mena, departamento 705, Obispo y Aguiar.
A1 55870 5 dic 10

HOSPITAL 16, altos, alquilo primero y segundo piso de esta casa, situada entre Jovellar y San Lázaro, compuestas de sala, recibidor, 4 cuartos, baño intercalado, comedor al fondo, cocina, cuarto y servicios criados. Llaves en la misma. Precio, primer piso, 50 pesos, segundo piso 45 pesos. Informan, teléfono A-8980. Edificio Gómez Mena, departamento 705, Obispo y Aguiar.
A1 55873 5 dic 10

ALQUILERES

EN PRADO
Tres pisos. Esquina de sombra. Cerca del Malecón. Para embajada, club, colegio, conservatorio, huéspedes. Autorizo reformas para comercio. Todo o por pisos. M-6589. M-3812.
A1 55912 5 dic

BERNAZA 39, alquilo altos amplios, frescos, sala, saleta, comedor al fondo, cinco habitaciones con lavabos, agua corriente, baño completo, cuarto servicio criados, cocina. Informan, A-3568.
A1 55864 5 dic

SE ALQUILA el primer piso de San José esquina a Lealtad, precio de situación, la llave en el segundo piso. Telf. U-Q7563.
A1 55852 5 dic

ALQUILO, Vives 82 entre Florida y Alambique, por donde pasan todos los tranvías de la Habana. Trato directo a todas horas. Calzada de Jesús del Monte 438 1-2 entre Luz y Pocito. Telf. I-1132.
A1 55857 5 dic

INFANTA Y LLINAS
Altos modernos, sala, comedor, tres cuartos, $30. Ayesterán y Aranguren, sala, comedor, dos cuartos, servicios y cocina, $15. Telf. X-3979, I-7840.
A1 55914 5 dic

BELASCOAIN 613 E
Alquila los altos entre Figuras y Carmen, con sala, comedor, tres cuartos, baño moderno intercalado y un cuarto en la azotea con servicios. Informan en San Miguel 100. Carlos Rodríguez. A-4300.
A1 55913 5 dic

MONTE 133. Se alquila alto moderno, compuesto de sala, comedor, 3 cuartos con baño intercalado, cocina, cuarto criados y servicios. Informan en la misma la encargada.
A1 55908 5 dic

PEÑALVER 52. Se alquila casa moderna, compuesta de sala, comedor, dos cuartos, baño, cocina y patio. Informan, teléfono M-6182. La llave en la casa de en frente.
A1 55907 5 dic

A-2. Vedado y Príncipe

VEDADO, B 2, alquilo modernos espaciosos bajos. Jardín, portal, sala, saleta, 6 cuartos, patio, traspatio, comedor al fondo, gran baño. Altos, terraza, sala, saleta, 4 grandes cuartos, servicios criados. Muy baratos. F14479
A2 55803 5 dic

SE ALQUILA en Avenida España (antes 17), número 443, una hermosa residencia. Precio de situación. Vedado.
A2 55906 5 dic

SE ALQUILA en el Vedado, calle 1 y 27, un moderno y amplio chalet. Informan, F-1618
A2 55319 2 dic

17 482 entre 10 y 12, hermosos frescos altos, con sala, dos antesalas, comedor al fondo, 3 cuartos, baño intercalado, cuarto servidumbre y garage. Precio rebajadísimo. Goizueta, F-3937.
A2 55900 5 dic

10 ESQUINA a 13, preciosos altos con sala, comedor, 3 cuartos, baño intercalado, cuarto y servicio de criados. Precio muy rebajado. Informa Goizueta. F-3937.
A2 55901 5 dic

ALQUILO altos, K 166 entre 17 y 19, compuestos de terraza, sala, comedor, cocina, baño, cinco habitaciones grandes, cuarto y servicio criados. Informes, K 166, bajos. F-4758
A2 55828 5 dic

PRECIO situación. Casa moderna, recibidor, sala, 3 cuartos, comedor, baño intercalado completo, cocina, agua fría y caliente, servicios para sirvientes, jardín, portal, garage, calle 35, Vedado. A-4416.
A2 55897 5 dic

F ESQUINA a Tercera, Vedado, hermosísimo y fresco chalet, frente al mar, con sala, antesala, comedor, habitaciones, 3 baños, garage para 2 máquinas, etc. Precio rebajadísimo. Informa, Goizueta. F-3937.
A2 55??? 5 dic

ONCE entre 20 y 22, chalet nuevo, una cuadra de los tranvías de Línea, baño completo, agua caliente, precio módico. Informan en el 103 y teléfono A-1051.
A2 55816 5 dic

HERMOSA casa, hall, sala, comedor, pantry, ocho grandes habitaciones, dos baños completos. Cuatro habitaciones, baño para criados. Garage grande. Calle J esquina a 15.
A2 55795 5 dic

BONITOS altos de esquina, C y 2?, con terraza a la brisa, sala, gabinete, amplio hall, tres habitaciones, baño completo, comedor al fondo, calentador. Precio, $45. Llave al lado.
A2 55797 5 dic

MODERNA casa con jardín, sala, comedor, tres habitaciones, baño intercalado, cuarto y servicio de criado y de chófer, independientes, garage y patio, 28 entre 25 y 27. Informan, M-7572.
A2 55796 5 dic

ALQUILO, Vedado, bajos, cuatro habitaciones, $60. Altos, cinco habitaciones, $75. Lujosa y fresca. 2? número 342 esquina Paseo, F-2589.
A2 55774 5 dic

21 ESQUINA a F, casas nuevas, decoradas, de dos y 4 habitaciones, baños espléndidos, muy frescas. Precios muy módicos. Informan, la bodega y teléfono A-1051.
A2 55815 5 dic

AMPLIACION ALMENDARES SOMBRA A $2.20 VARA
Se venden dos solares en la Avenida Primera entre las calles Doce y Trece, punto inmejorable. Señor Díaz, M-7058.
A2 6953 5 dic

Véase más ANUNCIOS CLASIFICADOS de ULTIMA HORA en la Página VEINTICINCO

De la Terminal

El jefe militar de Oriente.—Procedente de Santiago de Cuba llegó el coronel Luis del Rosal, jefe militar de aquel Distrito.

El señor W. Schuyler.—Salió para Preston en el tren Expreso Limitado, el señor W. W. Schuyler, administrador general de la United Fruit en Cuba. Lo acompañaba su esposa y su secretario particular, D. P. Taines.

El gobernador de las Villas.—Salió para Santa Clara anoche el doctor Juan Antonio Vázquez Bello, gobernador de aquella provincia.

Tren Expreso Limitado.—Salieron en este tren: a Holguín, Joaquín Aguirre; a Santo Domingo, J. M. Villarreal y señora; a Manzanillo, el representante doctor Francisco Escobar Tamayo y su hija Virginia; a Sagua la Grande, Antonio Betancourt; a Santa Clara, Vicente Abreu, Quintín Pérez Acosta; a Camagüey, los jóvenes Guillermo García de Osuna, Roberto Rodríguez Monzón Raúl Herrera; a Caibarién, el doctor Félix Guardiola; a Santa Clara Justo González; a Camagüey, Pedro Sánchez jr. y señora; a Morón, Sebastián Herrera; a Santa Clara, el doctor Félix Hernández Marinello; a Sagua la Grande, el doctor Víctor Paredes; a Cienfuegos, Pastor Rodríguez.

LOS JUECES INGLESES PROTESTAN CONTRA LA REDUCCION DE SUELDOS

LONDRES, diciembre 5.—(AP). Los jueces británicos hicieron hoy representaciones, por conducto del Lord Canciller, Lord Sankey, para protestar contra la reducción de sus sueldos en un veinte por ciento, como está fijado en el nuevo programa de economías.

Los sueldos son de cincuenta mil pesos anuales para el Lord Canciller, hasta 25 mil pesos para los 22 jueces de la Cancillería y de las Cortes del Rey. Varios de ellos recibirían una suma mayor si se retirasen, por el derecho acumulado a una alta jubilación, que si continúan prestando sus servicios.

INGLES CON DISCO FONOGRAFICO **MUESTRA GRATIS**
Método nuevo Garantizamos por escrito que Ud. hablará, leerá y escribirá correctamente el inglés en poquito tiempo. 20 años de éxito. Pida informes hoy
INSTITUTO UNIVERSAL (P56) 1265 LEXINGTON AVE. NEW YORK
Sírvase enviarme sin obligación ninguna muestra gratis y completos informes:
Nombre.......................... Dirección ....

TRASMISIONES PARA HOY

C. M. W.
588 Kc.—510 m.

9 a. m.—Edición Especial Hablada del DIARIO DE LA MARINA.

11 a. m.—Hora de La Tierra. Consejos prácticos a los agricultores, por el Ingeniero Julio Gómez. Canciones cubanas.

12 m.—Corman y su famosa Orquesta Típica.

1 p. m.—Programa Fama y Fortuna.

1.30 p. m.—Buenas Tardes.

C. M. C.
840 Kc.—356 m.

De 6.45 a 7 p. m.—Conferencia por el profesor Jules Loustalot, de la Escuela Magistral de Joinville, Francia.

De 7 a 8 p. m.—Charla con los niños, por el doctor García Galán.

De 8 a 10 p. m.—Concierto desde el Malecón por la Banda de Música del Estado Mayor del Ejército, bajo la dirección del Capitán José Molina Torres, con el siguiente programa:

1.—Marcha de las Mandolinas, J. Franco.
2.—Obertura, Patria, G. Bizet.
3.—Gran Selección «Les Contes D-Hoffman», J. Offembach.
4.—(a) Intermezzo «Idilio», H. de Blanck.
(b) Canción del «Salvaje», E. Grieg.
5.—Fantasía de la Opera Tosca, G. Puccini.
6.—(a) Danza, E. Lecuona.
(b) Danza Lucumí, E. Lecuona
7.—Danzón Capullito de Alelí, A. Fernández.
8.—Himno Nacional Cubano, P. Figueredo.

En los intermedios de la Banda, tocará la Orquesta «Los Caciques» que dirige Ciro Llerena.

De 10 a 11 p. m.—Desde Montmatre.

C. M. B. C.
965 Kc.—310.7 m.

4 a 6 p. m.—Trasmisión de la Opera «Fausto», del gran compositor Gounod. Opera en Cuatro Actos. (Discos).

6 a 7 p. m.—Programa a cargo de la Orquesta que dirige Belisario Alvarez, cantante Rogelio Martínez.

7 a 8 p. m.—Programa de Música Española, con paso dobles, cantos regionales, etc.

8 a 9 p. m.—Programa a cargo del Trío Coordinación, que dirige Rafael W. Boorn.

9 a 11 p. m.—Trasmisión de la película toda hablada en español «El Comediante», interpretada por Ernesto Vilches.

11 p. m.—Buenas Noches.

C. M. Q.
1150 Kc.—260 m.

De 4 a 5.30 p. m.—Programa Comercial, con música selecta.

De 7 a 8 p. m.—Tomasita Núñez, Anita Corominas e Ignacio Corominas.

De 8 a 3 p. m.—Programa Comercial, música de salón.

De 9 en adelante: Programa mudo.

C. M. B. Z.
1010 Kc.—296 m.

De 7 a 8 p. m.—Compañía Sorondo-Jorba.

Orden del programa:

1.—Palomita, de Camprubí, Canto, Soprano, R. García Orellana.
2.—«Sulla Costa Azurra», Barcarola, Mandolina, por la señorita Eloina Palme.
3.—Monólogo, por el primer actor José Artecona.
4.—«Tout Paris», Vals, Faldtenfel, por el cuarteto de cuerdas de los profesores David Rendon, (padre e hijo), Emilio Reinoso y Molina.
5.—El Ruiseñor Ruso, canto, por la Soprano Rosario García Orellana.
6.—«El Conde de Luxemburgo», Lehar, or el cuarteto de cuerdas.
7.—Estreno del precioso poema, original de Manuel Domínguez Fontana, titulado «La Balada del Siboney», por Mercedes Otero, Ricardo Obeso y Luis Enrique Raymat.
8.—Playera. Danza Quinta de Granados, canto, por la Soprano Rosario García Orellana.
9.—«Miss Me», Emil Isormen, por el cuarteto de cuerdas.
10.—Poesía por Luis Enrique Raymat.
11.—Canción de Falla, por la Soprano Rosario García Orellana.
12.—erenata. Vals Español, O. Metzo, por el cuarteto de cuerdas.

Pianista acompañante: María García Orellana.

Nota: Durante esta trasmisión se obsequiará a los radiofans con 200 pases para el teatro Fausto.

8 p. m.—Comedia «La Zahorí», por el cuadro que dirige Enriqueta Sierra, programa musical, por el trío del profesor Molina.

C. M. B. L.
1444 Kc.—207.7 m.

De 8 a 10 p. m.—Programa selecto.

C. M. C. W.
1285 Kc.—233.4 m.

5 p. m.—Tangos.

6 p. m.—Noticias Deportivas y música popular.

9 p. m.—Ballables desde «Sans Souci», por la Orquesta del barítono H. Pinelli.

1 a. m.—Termina la trasmisión.

W. A. B. C.
860 Kc.—348.6 m.
NEW YORK

7 p. m.—Conferencia desde Washington.

7.15 p. m.—Dúo, Charlie y Oscar.

7.30 p. m.—Orquesta.

8.15 p. m.—Orquesta Sinfónica.

8.45 p. m.—Orquesta Sinfónica, desde el teatro Roxy.

9.30 p. m.—Drama «No Tribute», con música adaptada, por la Orquesta Sinfónica de Charles Previns.

10 p. m.—Programa de variedad a cargo de un conjunto de estrellas.

10.30 p. m.—Ernest Hutcherson, pianista y Orquesta de Concierto.

11 p. m.—«Los Gauchos» por la orquesta de Vicente Sorey, con la cooperación del tenor español Tito Guizar, y los Hermanos Hernández, instrumentalistas.

He aquí el programa:

1.—Paso Gaucho, Orquesta.
2.—Ya Va Cayendo, (Canción mexicana), Ttito Guizar y Orquesta.
3.—Capricho Cubano, Orquesta.
4.—Typical Air, Hernández Brothers.
5.—Noche de Luna, (tango sentimental), Orquesta.
6.—Guarda Tu Amor, (Valse Serenade), Tito Guizar y orquesta.
7.—Madonna Negra (Danse Congo) de «Suite Afro-Cubano», Orquesta.

11.30 p. m.—Bailables.

12.30 p. m.—Am Leaf, organista.

1 a. m.—Buenas Noches.

FOLLETIN 6

CONCORDIA MERREL

EL HOMBRE SIN PIEDAD

Versión española de

ADELAIDA MENDEZ BLASCO

(De venta Casa Wilson, Obispo 52, teléfono A-2298)

—Muy bien. Hoy es veintiséis. No lo olvidaré.

Llegaba el tren, y él la ayudó a ganar un compartimiento.

Asomóse Judit la ventanilla, sintiendo de improviso que había cientos de cosas que deseaba decirle y que no tenía el tiempo de decir.

—¿No tiene usted a nadie que le ligue a Inglaterra?

—Ni un alma—replicó.— Mi madre murió al darme a luz, y mi padre dos años después. Me crió una anciana tía, hasta que no pudo conmigo y me facturó a un tío que estaba en Tasmania. La tía murió el año pasado, a la edad de noventa y seis años. Yo estoy hoy aquí, mañana en otro lado. Supongo que será algo que llevamos en la sangre, que nos mantiene en continuo movimiento. Esta es una edad de reposo.

El tren arrancaba lentamente. Judit alargó la mano, que él asió rápido, marchando junto al vagón.

—Adiós, y gracias por haber dado a mi día el último toque —murmuró Judit.

Jaime hubo de soltarle la mano, pues la velocidad del tren aumentaba.

—¡Veintiséis de junio del ano que viene!— gritó, agitando el sombrero.

Ella asintió sonriendo, y le dijo adiós con la mano. El tren pasó una curva, y el muchacho se borró de su vista.

Dejóse caer en su asiento, la sonrisa aún vagando a flor de labio. ¡Santo Dios! ¡Qué cansada se sentía! ¡Y qué dichosa!... Una deliciosa sensación de languidez, de sopor que rinde la naturaleza sana, la dominaba. Intentó, sin demasiado ahinco, revisar sus impresiones de aquella tarde, pero fracasó en su intento: eran aún demasiado recientes. Se contentó con que cruzasen por su memoria visiones fugaces de paisajes, leves ecos de sonidos, pequeños fragmentos de conversación, y con sentirse satisfecha de todo cuanto había ocurrido. ¿Y Jaime Barry? Algo nuevo, algo inesperado, «algo bueno». Sí, también estaba contenta de que «hubiese ocurrido» Jaime Barry...

Y por último, al salir una vez de la estación de Baker Stree, resumió todos los acontecimientos, murmurando casi en voz alta, e intimament dichosa:

—¡El final de un día perfecto!

Eran más de las once cuando llegó a su casa, un psi pequeño, más allá de Ealing. Mientras subía la escalera, iluminada ya a aquellas horas del modo más económico posible, con una luz insignificante, involuntariamente se encogió de hombros, siguiendo el hábito que tantos años de no saber qué iba a oir o a ver al entrar, le hicieron adquirir. En el momento que metía la llave en la cerradura oyó su nombre pronunciado como un murmullo, y volvióse rápidamtente, asombrada. Su hermano venía hacia ella, saliendo de la sombra que formaba el marco de la ventana del descansillo.

Permaneció inmóvil, horrorizada por su aspecto. Estaba pálido, con los labios lívidos, y la luz mortecina del descansillo arrojaba sobre él un claror verdoso. Los hermosos ojos azules habían perdido toda su alegría, y la boca, siempre débil, parecía hundirse, absurda. Tenía todo él un aspecto que Judit sólo pudo definirse llamándole «fantasmal».

—He estado esperándote, Judit— dijo en un susurro, pasando la lengua por los labios, cual si los sintiese secos e inflexibles.

—¡Pat!— susurró ella también.— ¿Que es lo que pasa? ¿Por qué me esperas aquí fuera? ¿Por qué no has entrado.

Meneó la cabeza, y llevó, sigiloso, un dedo a los labios.

—Calla...calla...— se apresuró a decir, bajando aun más la voz, ya casi inaudible.— Ellos creo que estarán aquí.

—¿Ellos? ¿Aquí? ¿Qué quieres decir con eso?— preguntó, examinándole aún de arriba abajo con ojos perplejos.

—Ellos... la... ¡Oh, aquellos! —tartamudeó las palabras de un modo peculiarmente aterrorizado. Se apoyó de espaldas en la pared, se echó hacia atrás el sombreso y pasó por su frente una mano temblorosa. La hermana creyó comprender entonces qué era lo que ocurría; sus labios se curvaron en una mueca despectiva de disgusto, pero antes de que pudiera hablar, asióla Pat por el brazo, hasta casi lastimarla, y murmuró, presa de indescriptible agitación:

—Entra tú primero, y entérate si ha estado alguien a buscarme, y vuelve a decírmelo. Pero que ni papá ni mamá sepan nada. Que no me oigan. No puedo enfrentarme con ellos esta noche. Entérate, y ven a decirme lo que hay, Judit...

Esta, segura de haber comprendido, dijo bruscamente:

—Pat, tú estás borracho. Tú has estado bebiendo.

—No, Judit, por mi alma te lo jurodeclaró—no hablemos de ello.

Apartóse incrédula.

—¡Entra, vete a la cama, y duérmela!— dijo tajante; mas él se aferró más desesperadamente a su brazo.

—No es eso...es que yo estoy...yo estoy en un infernal callejón sin salida. En un callejón infernal... Y tú tienes que ayudarme... Haz lo que te digo, Judit, por amor de Dios, haz lo que te digo...

CAPITULO III

Judit quedóse entonces dolorosamente sorprendida. Si su estado se debía en parte a que hubiese bebido, eso no era todo, en cualquier caso. Había algo más, y recordando la escena de la noche anterior, una agonía de dudas y temores se presentaron en tropel a su cerebro. El instinto la dijo que le obedeciese; sacudió la cabeza, y, sin hablar, abrió la puerta y penetró en el piso. Latía le el corazón con violencia, y permaneció un momento en pie, respirando hondo, para serenarse. El ruido de su llavín fué contestado por la voz de su padre, desde el saloncito.

—¿Eres tú, Judit?

—Sí, padre— contestó y asomó la cabeza por la puerta.

—Y bonita hora de venir a casa, junto a tu pobre, viejo papá; que ha estado trabajando como un esclavo todo el día; como un esclavo te digo, sí, Judit. Como un esclavo, para levantar la fortuna de la familia..—la blanca cabeza del Sr. Connor asomó tras el respaldo de la butaca más cómoda de la sala; los pies, calzados con babuchas, descansaban en el asiento de otra silla; tenía en la mano el periódico de la tarde; un «whisky» y soda, sobre una mesita, convenientemente a su alcance; y la habitación llena de humo de cigarros. El acento irlandés sonaba en todo su apogeo; siempre lo sacaba a relucir cuando quería lanzar un llamamiento sentimental o cuando tenía que tapar un «día con los chicos». De no haber estado dominada por la ansiedad, pensando en Pat, ante aquello acaso se hubiera reído. En la situación actual, sólo deseaba que el padre no llegase a sospechar que algo anormal ocurría.

—¿Hasta qué altura has conseguido elevar la fortuna? —preguntó con ironía.

—¡Ah, ese maligno y despectivo tono de ella!—exclamó Connor, con acento de disgusto, pero sintiéndose demasiado cómodo para tomarse la molestia de volverse.— Tu pobre madre se fué a la cama, con uno de sus dolores de cabeza, y aquí me tienes a mí solo, completamente solo. Completamente solo, te digo, después de mi rudo día de trabajo...

—¿Y...Pat? —preguntó, con toda la indiferencia de que fué capaz.

—¡He ahí otro hijo que falta a sus deberes!— exclamó el señor Connor, profundamente lastimado. —Pat no está aún en casa. Vino a primera hora, dando portazos, según me dijo tu madre, y al ver que tú no estabas aquí se marchó dando otra vez portazos, y hasta ahora no ha aparecido.

—Supongo que tendría alguna cita urgente —le interrumpió. —¿Ha venido alguien?

—¿Y quién iba a venir? —le contestó. Y en seguida:—Judit, ¿no tendrías en tu bolso un billete de diez chelines, que no te sirviera para nada? ¿Sólo un «pececillo» fuera del agua, mi nena?— Su voz, siempre agradable, adquirió la nota musical, persuasiva, cantarina, peculiar en aquella índole de solicitudes. Tenía una voz capaz de hacer cambiar en lágrimas los aullidos de una hiena, pero Judit estaba ya acostumbrada y no se conmovió.

—No, no tengo tal cosa —dijo, cortante y decidida.

—¡Ah, la ingrata, corazón duro... Judit, no voy a encontrarme sin cinco chelines!

—Ni yo tampoco, padre.

—¡Tienes una roca en vez de corazón, hija! ¡Después de todo

M.E.C.D. 2016

ANUNCIOS CLASIFICADOS DE ULTIMA HORA

ALQUILERES

VEDADO, calle 8 número 190, entre 9 y 21, la casa más moderna de inquilinato, se alquilan amplias y modernas habitaciones, a precios de situación. No deje de ve resta casa.
A2 55878 5 ene 4

SE ALQUILAN los bajos de M. número 4, entre 11 y 13, esquina a Calzada. Informan en los altos, sala, seis habitaciones, hall, dos baños intercalados, comedor al fondo, pantry y cocina.
A2 55661 4-13 Dic.

A-3. Cerro y Palatino.

CERRO. Se alquilan dos casas en la calle Zaragoza 24 G y 24 F, dos habitaciones, sala, comedor, cocina, patio, servicios, precio, $16 cada una.
A3 55879 5 dic 20

ARZOBISPO número 1, pequeña casita con sala, comedor, cuarto, patio, cocina. Precio, $14. Informa, Goizueta, F-3937.
A3 55902 5 dic 12

A-4. Marianao y sus Repartos

ALQUILO moderna casa acabada de construir, Avenida del parque y Avenida de América, reparto Alturas del Río Almendares. Jardín, portal, sala, saleta, 3-4, baño intercalado, hall y comedor al fondo, garage, cuarto de criados. Puede verse a todas horas. Informan, Estrella 46. A-6444.
A4 55915 5 dic 8

A-5 J. del Monte y Víbora.

MILAGROS 97, entre Octava, Porvenir, una cuadra carros Lawton, 3 cuartos, sala, saleta, baño intercalado, patio, traspatio. Agua abundante. Llave al lado. Informes, A-5418.
A5 55882 5 dic 15

A-6. Concha y Luyanó.

EN $25, Rodríguez esquina a Cueto, portal, sala, saleta, 4 habitaciones, un gran garage, patio y traspatio, de 2 a 6, en la misma.
A6 55847 5 dic 9

A-7. Sto. Suárez y Mendoza.

SAN BERNARDINO número 1, casi esquina a San Indalecio, portal, sala, saleta, hall, 4 habitaciones, dos cuartos de baño, comedor, cocina, cuarto y servicios de criados, patio con lavaderos, despensa, gallinero, jardín, garage, todo a precio de ocasión. Llaves al frente, en el número 2 1-2.
A7 55799 5 dic 7

B-2. Locales y Naves.

SE ALQUILA una carnicería en Octava y Tejar, (Lawton), con todo lo necesario para trabajarla, sin ninguna regalía. Alquiler, $15. Su dueño, F-4357.
B2 55839 5 dic 8

LOCAL GRANDE, CONCRETO
Alquilo magnífico local propio para almacén, garage o comercio, tiene 400 m2. San José 126 1-2 H entre Oquendo y Soledad. Véalo, encargado allí. M-8007.
B2 55881 5 dic 10

CORRALES 145, NAVE, $29
Entre Indio y San Nicolás, 6 metros de frente por 30 de fondo, con una habitación y su servicio. Señor Díaz, O-Reilly 40. Telf. M-7058.
B2 6950 5 dic 22

GLORIA 243, esquina a Rastro. Se alquila local moderno para establecimiento. Informan, teléfono M-6182. La llave en la bodega de enfrente.
B2 55910 5 dic 20

B-3 Departamentos

MONTE 133. Se alquilan departamentos bien ventilados, compuestos de dos cuartos, cocina y servicios. Informa en la misma la encargada.
B3 55909 5 dic 27

B-4 Habitaciones

SE ALQUILAN una o dos habitaciones para hombre solo con su servicio al lado, con vista al mar, hay elevador, en Manrique número 2, 5o. piso, departamento 17.
B4 6940 28 dic 7

SE ALQUILA habitación, entrada Vedado, amueblada, elegante casa, único inquilino, sumamente fresca, espléndida comida, baño al lado. Precio situación. Informes, F-3778.
B4 55895 5 dic 7

PUNTO céntrico, en casa de señor solo, alquilase habitación muy fresca, a uno o dos personas. Precio, $10. Luz y teléfono. Malecón 31, altos.
B4 55892 5 dic 2

CAMPANARIO 121 entre Reina y Salud, se alquilan habitaciones, frescas, con luz permanente. Precios muy reducidos. En la misma informan.
U H B4 22 noc Ind.

CASA POCA FAMILIA
Se alquilan dos habitaciones juntas o separadas, una con vista a la calle, solo personas mayores. Se exigen referencias. Lamparilla 43. Altos.
B4 55784 5 dic 12

HABITACIONES desde $3, con luz eléctrico, buenos servicios y abundante agua en Inquisidor número 14.
B4 55859 5 dic 8

HABITACIONES, casa particular, magnífica comida, domingo: pollo, cerveza. Baño, teléfono. Entrada independiente. En el corazón de la Habana. Indispensable saludables y referencias. Precios reducidísimos. U-6206.
B4 55854 5 dic 7

B-5 Casas de Huéspedes

HUESPEDES La Matancera, Reina 83, esquina a Manrique, habitaciones modernas con agua, buena comida, servicio, orden. Precio de lo más económico. Telf. A-0238.
B5 55392 2 dic 9

SE SOLICITAN

S-1. Criadas y Criados.

SE SOLICITA una criada española con buenas referencias, para todos los quehaceres de casa corta familia, que sepa algo de cocina y duerma en la colocación, sueldo, $15. San Carlos 17, Loma de Chaple.
S1 55855 5 dic 7

SE OFRECEN

O-1. Criadas y Criados.

SE DESEA colocar una joven española para limpiar o comedor o cuartos, sabe cumplir con su obligación, menos de 13 pesos. Telf. I-7453.
O1 55825 5 dic 9

JOVEN española de buenas costumbres, desea colocarse de criada de mano con familia respetable. Ofrece buenas referencias. Telf. F-6062.
O1 55894 5 dic 7

SE OFRECE un buen criado de mano, buenas referencias, también me coloco para cuidar y limpiar oficinas; llamen al teléfono F-1483.
O1 55893 5 dic 7

DESEA COLOCARSE joven española, para criada de mano, manejadora o criada de cuartos, sabe coser algo. Informan: Telf. F-6093.
O1 55660 4-8 Dic.

O-2. Cocineras y Cocineros

SE OFRECE una joven de color, muy buena cocinera, tiene referencia; en la misma una para coser; otra para cocinar a hombre solo. Teléfono FO-2750. Llamar Margarita.
O2 55877 5 dic 8

SEÑORA española se ofrece para cocinar y limpiar a corta familia; también le gustan los niños, tiene buenas referencias. Informan, X-2856.
O 55802 5 dic 8

SE OFRECEN

O-3. Manejadoras.

UNA MUCHACHA inglesa, mestiza, desea colocarse de manejadora o criada de mano, tiene referencias. Llame a Clara, Telf. FO-2356.
O3 55776 5 dic 7

O-6. Choferes

CHAUFFEUR español desea casa de comercio o particular para trabajar. Razón, Telfs. F-6182, FO-2726.
O6 54929 30 dic 7

O-7 Costureras, modistas y sombreras

PARA costura y alguna limpieza desea colocarse española mediana edad, con familia moral, es práctica, honrada y trabajadora, con buenas referencias. Informan, teléfono A-7717. Monte 121, altos.
O7 55905 5 dic 8

SE COMPRAN

C-4. Establecimientos.

SE COMPRA una cantina para café con su mostrador y nevera, vidriera de lunch y de tabacos, sillas y mesas y demás utensilios del ramo. Para más informes, dirigirse al teléfono A-7005.
C4 55916 5 dic 8

SE VENDEN

V-1. Casas.

REGALO casita pegado Quinta Hijas de Galicia. Sólo 200 pesos que tengo pagados por el solar, seguir pagando $10 mensuales. Informes, Benavides y Trespalacios. Calvo.
V1 55856 5 dic 7

VEDADO. Vendo chalet acabado de construir, en la calle 13 entre 16 y 18, acera sombra. Se compone de solar completo, jardín, portal, hall, sala, 4 1-4, baño, comedor sevillano, terraza, servicios criados, cocina, pantry, toda decorada. Informes directos, Monte 60. Telf. A-9768. Díaz.
V1 55917 5 dic 7

VENDO casa, $1,600, moderna, portal, sala, dos cuartos, baño intercalado, comedor, cocina y patio, dos cuadras de la Calzada Columbia. Señor González. M-2602, A-5454.
V1 55352 2 dic 7

LUJOSA RESIDENCIA, GANGA
Se vende, Avenida de Almendares entre Avenida de la Paz y Tropical. Jardín, portal, marquesina, sala, hall, comedor, patio italiano, cuatro espaciosas habitaciones, baño de color de gran lujo, pantry, cocina con aparatos a prueba de ácidos, cuarto y servicios para criados, garage, cuarto y servicios para chófer, lavadero. Precio, $12,500; de entrada $3,500; resto con facilidades de pago. Ingeniero Cristóbal Díaz, O-Reilly 40. Teléfono M-7058.
V1 C6952 5 dic 22

¡CASA POR PRENDAS!
En lo mejor de Santos Suárez, a la brisa, pegada al tranvía, preparada para dos plantas más, mampostería y azotea, jardín, portal, sala, saleta, 4-4. Esta casa tiene más mérito porque tiene 18 varas de frente, su valor es de $8,000; pero yo la doy en $3,500 tomando $1,000 en prenda. Oferta sólo por dos días. La llave Lacret 10, teléfono I-4017. 3,500.
X1 55896 5 dic 7

NO PIERDA oportunidad. Cambio casa dos plantas. Rentando $80, por solares o finca rústica. Con facilidades, 6 0-0 interés. Se paga sola. F-6141.
V1 55919 5 dic 10

MIRAMAR, PRECIO GANGA
Diez y Ocho entre Avenidas Terceras y Quinta, reparto Miramar, sombra, jardín, portal, escalinata, marquesina, sala, comedor, cuatro habitaciones con su closet, dos baños intercalados, hall central, patio sevillano, pantry, cocina, despensa, cuarto y servicios para criados, garage, cuarto y servicios para chófer, lavadero, patio, jardines laterales y cenador de pinos al fondo. Precio, $17,500; de entrada $5,000; resto facilidades de pago. Ingeniero Cristóbal Díaz, O-Reilly 40. Telf. M-7058. Puede verse de 1 a 5.
V1 C6951 5 dic 22

V-2. Solares

CALLE 23, Vedado, esquina, verdadera ganga, por su precio y situación. Propietario, señor González. M-2602. A-5454.
V2 55353 2 dic 7

V-4. Establecimientos.

LECHERIA EN $900
Moderna, a una cuadra del parque Central, buen contrato, alquiler, 35 pesos. Vende de 25 a 30 pesos, garantizo lo que digo. Informes, en San Rafael y Oquendo, café, de 2 a 5. Alvarez.
V4 55920 5 dic 10

REGALO tienda chica, por enfermedad, a primera oferta, Hijas de Galicia, Luyanó 132, al lado del café.
V4 55862 5 dic 13

V-5 Muebles y Prendas

POR EMBARCARNOS vendemos los muebles, juego sala finísimo, $75.00; recibidor, mesa y dos sillones, $13.00; reloj, $20.00; coqueta, $8.00; máquina «Singer», $20.00; lámparas, $10.00 y $12.00; ortofónica «Credenza» Victor $30.00, cuadros, Maloja 203 altos, entre Oquendo y Franco.
V5 55508 3-8 Dic.

OCASION. Se vende un sillón de extensión con tres ruedas, propia para inválidos o enfermos, en magnífico estado. Se vende barato. Informan, teléfono I-6541. En la misma se vende una capa hasta la cintura, de armiño, legítima, y un frac y clack medianos, intactos. Se dan baratos.
V5 55863 5 dic 9

BONITO escaparate dos lunas ovaladas, nuevo, lo vende familia particular por estorbar. Muy baratísimo A propósito para un matrimonio. Perseverancia número 38, altos, primer piso.
V5 55904 5 dic 8

V-6. Maquinarias.

SE VENDE una caldera de vapor, chica, vertical, con su motor y una máquina de moler maíz. Informan, I-2687. R. González, Armas número 5. Santa Amalia, Habana.
V6 55849 5 dic 7

V-7 Automóviles y Accesorios

LA CHAPA de su automóvil. Le gestionamos el pago por $1. Títulos de chófer a $20. Morro 30, garage Nava, teléfono A-9224.
V7 55860 5 dic 8

V-8. Instrumentos de Música

800 RADIOS 800

PHILCO, SPARTON Y TRAV-LER, LOS LIQUIDAMOS CON EL 60 0-0 DE REBAJA.

Todos de paquete, aunque nuestros competidores afirmen lo contrario.

Trav-Ler Midget, valía $50, ahora $38.50; Philco Babygrand de 7 tubos, screen-grid, superdistance, valía $105, ahora $45; Philco Console, valía $135, ahora $65; Cronweld 76, valía $178, ahora $93.50; Table 76, valía $148.50, ahora $82.50; Lowboy 77, valía $187, ahora $100; radiofonógrafo 96, valía $355, ahora $150.

Nuestro taller de reparaciones es el más eficiente.

CASA ZAUTISTA
Aguila 85 — Telf. A-8012.

V8 C6949 5 dic 12

SE VENDEN

V-12 Objetos Varios

SE VENDE una mesa de billar, de viuda, muy barata, con todos sus enseres en buen estado. Cristo 4, bajos.
V12 55911 5 dic 8

DINERO E HIPOTECAS

BUFETE DE LOS DOCTORES FERNANDEZ Y CUADRADO
DEPARTAMENTO DE BIENES
Se dan $3,000 en hipoteca al nueve por ciento. Informes, señor José González, O-Reilly 26, altos, M-2602, de 2 a 8.
Z s o 55460 2 dic 9

DOY hipoteca, varias partidas desde $3,000 en adelante al 7 1-2, garantía absoluta en propiedad moderna, Habana, Vedado. Hora segura 2 a 3 1-2. Mazón, Empedrado 33. A-8502.
Z s o 55853 5 dic 9

PARA LAS DAMAS

PD-6. De Interés para las Damas

SU SACO DE CARBON
PIDALO AL U-8282
CALIDAD GARANTIZADA
EL ALMACEN

LIBROS E IMPRESOS

CUBA EN SEVILLA

Crónicas de España, la Exposición, Marruecos español, francés, Tetuán, Tánger, Larache, Fez; 300 páginas. Pronto saldrá. Editado Casa Molina. Precio, $2. Tomás Servando Gutiérrez, Quinta y Paseo, Vedado.

Lbs. Im. 55898 6 Alt.

ENSEÑANZA

E-5. Profesores

PROFESORA diplomada, taquigrafía inglés-español, mecanografía al tacto, correspondencia comercial, teléfono F-4534.
E5 55805 5 dic 7

DE INTERES GENERAL

PERDIDAS

LIBRO DE REZO EXTRAVIADO
El portero de PP. Jesuitas, Reina 145, gratificará la devolución de un libro de rezo, olvidado a las 4 p. m. del 5 de diciembre en una máquina cerrada de alquiler de plaza.
P 55903 5 dic 8

Véase más ANUNCIOS CLASIFICADOS de ULTIMA HORA en la Página VEINTICUATRO

PROFESIONALES

DRS. EN MEDICINA

DR. ABELARDO LABRADOR
Consultas gratis de 8 a 12 a. m. Pagas de 3 a 5 p. m. Enfermedades señoras, flujos crónicos, metritis, bronquitis, Corazón, riñones, diabetes, reumatismo crónico enflaquecimiento. Inyecciones Neo Salvasan. Angeles 3, entre Reina y Estrella. Telf. A-0801.
Prof. 51333 6-6 Dic.

IMPOTENCIA, Histerismos, Psicastenia, Neurataxia, Asma esencial, Neuratrofia, Epilepsia toxénica, etc., Terapia. Fisiopsíquica. Curación rápida. Profesor Cardenal. Perseverancia 50, de 2 a 6. $5.00. M-8352.
Prof. 54223-33 25-10 Dic.

DR. FRANCISCO J. DE VELASCO
Corazón, Pulmones, Estómago. Intestinos
DR. RUBEN DE VELASCO
Corazón Pulmones. Enfermedades de los niños
Consultas de 12 a 2 y de 1 a 3 Días laborables. Horas especiales previo aviso.
Salud 34. Telf. A-...
Prof. 52598 13-13 Dic

POLICLINICA INTERNACIONAL
Director, David Cabarrocas, San Miguel 130 entre Lealtad y Escobar. Teléfono U-2737. Cuando vaya al Hospital, Casa de Socorro o Sociedades, fíjese que la Policlínica Internacional da gratis consultas, reconocimientos, Rayos X, Rayos Ultravioleta, Luz Alpina, medicinas, inyecciones intravenosas, análisis, curas, etc.
Prfs. 55358 5 ene 5

ALQUILERES

A-1. Habana.

NEPTUNO 265. Alquilo piso alto, con sala, recibidor, cuatro cuartos, todos los servicios modernos. La llave en la bodega. A-2524.
A1 5835 5-11 Dic.

SE ALQUILA: En Vigía 511, departamentos altos y bajos, compuestos de sala, comedor, tres cuartos, servicio moderno y habitaciones en Maloja 70. Informan: Telf. A-1098, bodega, Maloja y San Nicolás.
A1 55837 5-13 Dic.

GANGAS SEALQUILAN
CON O SIN MUEBLES. MAGNIFICO EDIFICIO. DRAGONES Y AMISTAD. PROPIO PARA HOTEL. APROVECHE TEMPORADA. PRECIO DE SITUACION. A-4358, M-6263. ALTOS BOTICA "SARRA"
A1 6930 2 Nov. Ind.

SE ALQUILA en Perseverancia número 10, entre Lagunas y San Lázaro, una casa compuesta de cuatro habitaciones, sala, saleta, comedor y demás servicios. Informes: Telf. F-2957. La llave en Consulado número 101, ferretería.
A1 55646 4-12 Dic.

SE ALQUILAN los altos de Muralla 83 y 85. Informan en los bajos, Humara. Telf. M-9093.
A1 55643 4-3 En.

REGALO DE NAVIDAD: Alquilo altos, casa Teniente Rey número 84, recibidor, sala, cinco cuartos, baño y cocina. Precio: $60.00. Informa: Pedro Sabí, Obispo 16. Telf. A-8065.

SE ALQUILA: Planta baja, Refugio 7, entre Prado y Morro. La llave e informes, primer piso.
A1 55512 3-7 Dic.

Los Económicos del DIARIO

CUANDO una persona seria —dama, o caballero— desea un empleo decoroso y duradero, en el que el sueldo aunque no sea grande, se cobre puntualmente, ofrece sus servicios en el DIARIO varios días, y el destino digno en una casa solvente aparece pronto.

Los LEE quien Puede PAGAR

ALQUILERES

SE ALQUILAN CASAS MODERNAS

JOVELLAR 27, entre Aramburo y Hospital, sala, comedor, dos habitaciones, baño y cocina. $27.00 y $32.00

JOVELLAR 30 y 31, entre Hospital y Espada, sala, comedor, dos habitaciones, baño y cocina. $18.00, $20.00 y $21.00.

JOVELLAR 30 y 51, entre Hospital, recibidor, sala, cuatro habitaciones, baño, comedor, cocina, cuarto y servicio de criados. $45.00.

VAPOR 43, 45 y 47, entre Hospital y Espada, sala, comedor, dos habitaciones, baño y cocina, $25.00 y $30.00

CALLE 16 número 3, entre 9 y 11, en el Vedado, sala, comedor, dos habitaciones, baño, cocina, cuarto y servicio de criados, $30.00 y $20.00.

CALLE TERCERA número 381, entre 2 y 4, en el Vedado, recibidor, sala, cuatro habitaciones baño, comedor, cocina, cuarto y servicio de criados. Precio de situación.

SAN JOSE 111, entre Oquendo y Soledad, sala, dos habitaciones, baño y cocina, $18.00.

MAZON 35 y 37, entre Valle y Zapata, sala, comedor, tres habitaciones, baño, cocina, cuarto y servicio de criados, $25.00. y $27.00.

INFORMES: OFICIOS 22, ALTOS. TELF. M-9837.
A1 55821 5-20 Dic.

ALQUILO: Picota 87, bajos número 21, sala grande, comedor, tres cuartos para familia o pequeña industria. Informan en la misma, o en la esquina de O-Farrill.
A1 55851 5-8 Dic.

MALOJA 203 ALTOS, entre Oquendo y Franco, frente al Parque, sala, recibidor, cuatro habitaciones, baño intercalado, cocina de gas y calentador. Precio: $37.00.
A1 55214 5-11 Dic.

SAN RAFAEL 165. Alquilo piso alto de esquina, moderno, sala, comedor, tres cuartos, baño moderno, servicio de criados. La llave en la bodega. A-2524.
A1 55836 5-11 Dic.

FRESCOS PISOS: Altos y bajos Aramburo 52 entre Zanja y San José, sala, comedor, tres habitaciones, $30.00, con cinco $40.00. Local para comercio $40.00. F-5506.
A1 55770 5-13 Dic.

VILLEGAS 109, entre Teniente Rey y Muralla, moderno primer piso, sala, saleta, cuatro habitaciones, baño completo, comedor, cuarto y servicio de criados. Llaves: Muralla 103. F-5506.
A1 55769 5-13 Dic.

FRESQUISIMOS ALTOS: L-182, entre 19 y 21, sala, saleta, gabinete, cuatro habitaciones grandes, baño completo, comedor, terrazas, patio, garage, cuarto y servicio criados. F-5506
A1 55768 5-13 Dic.

ALQUILO HERMOSOS altos, Neptuno 175, sala, saleta, tres habitaciones, baño intercalado, comedor al fondo, servicio cmopleto criados. Informan: F-5919.
A1 557777 5-9 Dic.

VIRTUDES 20: Un bonito bajo moderno, sala, saleta corrida, comedor, baño completo, tres cuartos. Llave: enfrente, panadería.
A1 55761 5-8 Dic.

ALTOS: EMPEDRADO 35. Para oficina o familia sala, antesala, cuatro dormitorios, baño, servicio de criados. Informes, en los bajos. F-6518.
A1 55780 5-7 Dic.

SAN MIGUEL 3: Pegado Parque Central. Buenos cuartos, baratos, cielo raso, alumbrado. La encargada informa.
A1 55762 5-8 Dic.

SAN MIGUEL número 76, bajos, esquina a San Nicolás. Se alquila esta bonita y amplia esquina. Informan en Telf. X-2714. La llave en el núm. 78.
A1 55783 5-9 Dic.

MALOJA ESQUINA Escobar, altos modernos, sala, saleta, dos habitaciones, baño, cocina gas, $28.00. Informan: «La Elegante de Galiano». A-4546
A1 55785 5-9 Dic.

SUBARRENDADORES: Alquilo propiedad moderna, cuatro casas frente, ocho departamentos interiores, Espada 11, entre Jovellar y Vapor. Dueño: Muñiz. Telf. A-4546.
A1 55786 5-9 Dic.

MERCED 3: Se alquila una casita compuesta de sala, comedor, dos cuartos, servicio sanitario, ducha y patio. Precio: $20.00. Informan: Bufete de Arellano. M-3936.
A1 55792 5-19 Dic.

CONCORDIA 92, altos modernos, entre Gervasio y Escobar, sala, saleta, cuatro habitaciones, baño intercalado comedor, cocina gas. Informan: Telf. A-4546.
A1 55784 5-9 Dic.

ANIMAS 127: Se alquilan los altos compuestos de sala, comedor, cinco habitaciones, baño, cocina y terraza al fondo. Precio: $45.00. Informan: Bufete de Arellano. M-3936.
A1 55790 5-19 Dic.

LEALTAD 12: Segundo piso, a la brisa, sala, comedor, tres cuartos, baño primera, calentador, cocina y en azotea dos cuartos con baño completo a $45.00. I-7112.
A1 55800 5-10 Dic.

MURALLA número 83 y número 85. Magníficos altos. Para más informes por los Telfs. M-9093 y A-2498.
A1 55645 4-3 En.

ALQUILERES

GANGAS SEALQUILAN
CON SOLO UN MES ADELANTADO

CASAS

Alei. Ramírez 4, Aptos. cómodos, limpios y ventilados	$ 12.00
Correa 5 A, Víbora. Sala, saleta, 4 cuartos, baño, comedor, cocina	$ 30.00
Cuba y Chacón, 25 cuartos, varios baños	$100.00
Cuba 44 Casa 2. Sala, saleta, 3 cuartos, baño, comedor, cocina	$ 40.00
Infanta 70. Sala, recibidor, 3 cuartos, baño, comedor, cocina	$ 30.00
OMOA 81 N. Sala, 3 cuartos, comedor, cocina, baño	$ 18.00
Peñalver 116-A., sala, comedor, 2 cuartos, baño, cocina	$ 18.00
San Lázaro 12, altos. Sala, saleta, 4 cuartos, baño, comedor, cocina	$ 40.00
San Lázaro 35 C, Víbora, sala, tres cuartos, baño, comedor, cocina	$ 18.00
San Lázaro 222, departamentos	$ 25.00
San Miguel 170, altos. Sala, recibidor, 4 cuartos, baño, comedor, cocina	$ 45.00
17 número 361, altos. Sala, recibidor, gabinete, 4 cuartos, galería, baño intercalado, comedor, cocina, cuarto y servicios criados	$ 80.00
San Nicolás 173. Sala, saleta, 3 cuartos, baño, comedor, cocina	$ 30.00
Pedro Pernas 13, altos, sala, saleta, 3 cuartos, baño, comedor, cocina	$ 25.00
20 y 21. Sala, tres cuartos, baño, comedor, cocina	$ 18.00
San Bernardino 34, portal, sala, saleta, 3 cuartos, baño, cocina, servicio criados	$ 20.00
Santa Irene 94. A. S. Suárez Sala, 2 cuartos, baño, comedor	$ 15.00
Velázquez número 30, bajos. Sala, comedor, 2 cuartos, baño, cocina	$ 15.00
12 y 23. Departamentos frescos	$ 12.00
22 número 24, Dptos., sala, comedor, 2 cuartos, baño, cocina	$ 8.00
Lindero 24, Dptos.	$ 13.00
Someruelos número 7, sala, comedor, dos cuartos, baño, cocina	$ 20.00
Octava entre 5a. y 7a., Miramar, sala, 3 cuartos, baño, comedor, cocina	$ 30.00

LOCALES

Cuba 70	$ 40.00
Trinidad 24 y 24 y 1-2, Cerro	$ 15.00

A-4358 M-6263 M-2096

BERNAZA 69, casi esquina Muralla, en $45.00. Se alquila el alto, con sala, comedor, cinco habitaciones y servicios. La llave en la misma. Informan: F-3040.
A1 55419 2-9 Dic.

MODERNOS BAJOS CON SALA Y 4 CUARTOS en $20
Se alquilan a 10 minutos del parque Central, calle Justicia esquina a Arango, una cuadra de los tranvías de la Calzada de Concha, al costado bajos con sala dos cuartos, en $16. Llaves, bodega esquina.
A-1 55732 4-7 Dic.

SE ALQUILAN los altos de Lamparilla 35 esquina a Compostela, compuestos de sala comedor, dos cuartos, cocina de gas y demás servicios, informan en los bajos.
A1 55438 2 dic 6

SE ALQUILA un hermoso 2o. piso de la casa Lagunas 68, entre Gervasio y Belascoaín; compuesto de sala, saleta, comedor, cuatro cuartos, baño y cocina de gas y carbón, construcción moderna y muy fresco. Precio $45.00. La llave e informes, en la misma.
A-1 55736 4-10 Dic.

ALTOS acabados de fabricar en $38.00 se alquilar. Salud 39 entre Campanario y Manrique al costado de la Iglesia de la Caridad, sala, comedor, 3 cuartos, baño intercalado y cuarto y servicio criados. Llaves bajos. Dueño F-1806.
A-1 55731 4-7 Dic.

ALQUILAN altos Monte 36 casa muy grande, lujo, comodidades, precio 58 pesos. Informan La Democracia. Teléfono A-4917.
A-1 55750 4-9 Dic.

ALQUILAN altos Someruelos 28, pegada Monte, precio 30 pesos, casa nueva con todas comodidades. Informan La Democracia. Teléfono A-4917.
A-1 55751 4-9 Dic.

COMPOSTELA y Sol. Se alquila el 3er. piso en edificio nuevo, con agua abundante propio para corta familia, llaves café esquina a Porvenir. Telf. M-5350.
A-1 55752 4-7 Dic.

ALQUILO en Lagunas y Gervasio accesoria, sala, comedor y Cuarto y demás servicios. Informan en la bodega. Telf. U-6648.
A-1 55747 4-9 Dic.

ALQUILAN bajos Corrales 241 pegados a Monte precio 25 pesos. Informan La Democracia. Teléfono A-4917.
A-1 55748 4-9 Dic.

ALQUILO: Casa de gran capacidad, Salud 52, casi esquina a Escobar, zaguán, recibior, sala espaciosa, 14 habitacoiones, comedor, baño intercalado, cocina y dos patios. Llave en la tabaquería. Informes: A-4376.
A1 55717 4-14 Dic.

ESCOBAR número 14, bajos, sala, recibidor, comedor, tres cuartos, baño; otro de criados. Alquiler: $40.00. Informes: FO-2495.
A1 55648 4-9 Dic.

EN $32.00 LOS ALTOS de Cienfuegos 15, esquina a Misión, sala, saleta, tres cuartos, a la brisa. Informan: Telf. M-5503. Villamil.
A1 55710 4-7 Dic.

ALQUILO: Hornos y Vapor, cerca Parque Maceo, el mejor lugar de Habana, bonitos pisos modernos, sala, comedor, 2 habitaciones, cuarto de baño intercalado completo con servicio de agua caliente, cocina. Desde $20.00. Informan: Telf. M-2837. Llaves en carnicería.
A1 55639 4-7 Dic.

ALQUILO 4 casas: San José 51, segundo $32; Concordia 117 bajos $30. Llave 2o.; San Benigno 59 cerca Correa $28. Jesús Peregrino 59 D cerca Soledad $30. Llaves al lado. Informes M-7785.
A-1 55738 4-6 Dic.

SE ALQUILAN los bajos de Antón Recio 73, esquina a Vives, sala, comedor, dos cuartos, baño, muy frescos. Precio baratísimo. La llave en los altos. Telf. M-5172.
A1 55640 4-7 Dic.

PISOS ALTOS
Cómodos. Completos. Confortables. Sala, comedor, 2 y 3 cuartos dormitorios. Cuarto y servicio de criados, con entrada independiente. Elevador día y noche. Renta rebajada. Gran edificio "Providencia", Carlos III número 12, esquina a Oquendo.
A1 55569 3-6 Dic.

EDIFICIO "MENENDEZ"
Gervasio y Virtudes. Alquilo un primero, sala, recibidor, tres habitaciones, baño intercalado, cocina de gas y servicio criados. Informan en la bodega.
A1 55642 4-12 Dic.

BERNAZA 37, unos bajos propios para almacén. La llave en la imprenta de al lado. Informan: Humara. Telf. M-9093.
A1 55644 4-3 En.

ALQUILERES

ENSANCHE DE LA HABANA
Pozos Dulces 10, se alquilan hermosos altos, compuestos de sala, recibidor, tres cuartos, baño intercalado completo, comedor al fondo, cocina de gas y carbón. Informan: Telf. U-6943.
A1 55582 3-6 Dic.

EN $34.00 ALQUILO altos, Muralla número 29, sala, comedor, tres habitaciones, cocina carbón y gas, baño completo.
A1 55577 3-11 Dic.

ENSANCHE DE HABANA
Pozos Dulces y Bruzón, se alquilan hermosos altos, compuestos de cinco cuartos, sala, recibidor, cocina de gas y carbón, servicio intercalado completo. Informan: Telf. U-6943.
A1 55583 3-6 Dic.

SE ALQUILA en Monserrate número 145, frente a la nueva Estación de Policía, piso alto, acabado de fabricar, con sala, tres habitaciones, comedor al fondo, cocina y calentador de gas. Informan: Manzana de Gómez 240. Telf. A-4893.
A1 55563 3-11 Dic.

ALQUILO: Muy frescos altos y bajos, Lealtad 112, entre Salud y Dragones, recibidor, sala, cinco cuartos, comedor, cuarto criados, baño completo, galería cerrada. Llaves, al lado. Informes: F-6581.
A1 55606 3-6 Dic.

ALQUILO: La casa Empedrado 55, de una sola planta, sala, comedor, cuatro cuartos, cocina, baño y otro de criados, patio y azotea. Verla de 9 y media a 11 y media. Informan: F-1972.
A1 55495 3-6 Dic.

SE ALQUILA: Belascoaín 125, entre Reina y Estrella, primero y segundo pisos en 35 y 40 pesos, tres habitaciones, baño intercalado con calentador, cocina gas. Están sin estrenar. Más informes: Manzana de Gómez 240. Telf. A-4893.
A1 55565 3-11 Dic.

SE ALQUILA: San Lázaro número 305, piso primero en 50 pesos y segundo piso en 45 pesos, modernos, con hall, sala, gabinete, cuatro habitaciones, cocina de gas y cuarto con servicio de criados. Informan: Manzana de Gómez 240. Telf. A-4893.
A1 55567 3-11 Dic.

SAN LAZARO 288
Bapos, casi esquina a Lealtad, se alquila bonito y fresco. Informan, Reina 82. A-1805.
A1 55594 3 dic 7

SE ALQUILA en Habana y Muralla, segundo piso, con un gran salón para industria y habitaciones para vivienda. Informan: Manzana de Gómez 240. Telf. A-4893.
A1 55562 3-11 Dic.

ALQUILO la esquina San Lázaro 42, primer piso, sala, saleta, comedor, cuatro cuartos, baño moderno y criados, en $58. Amplios, ventilados. Informan, M-1681. Cocina gas, calentador.
A1 55296 1 dic 7

PEÑALVER 100, una cuadra de Belascoaín, tres preciosos pisos con toda comodidad y confort. Cada uno tres habitaciones, sala, comedor, baño intercalado, servicio criados. Informan, Suárez 3, M-1914.
A1 55617 3 dic 8

OFICIOS No. 86
Se alquila este segundo piso, compuesto de cuatro habitaciones, sala, saleta y cocina de gas, servicio completo. Informan en el número 88. Telf. A-1474.
A1 55513 3-18 Dic.

ANIMAS 137, (bajos). Sala, saleta y tres cuartos. Informan en la peletería «La Horma Grande», Aguila 213.
A1 55494 3-9 Dic.

OFICIOS No. 88-A
Se alquilan en el primero y segundo piso, espléndidas habitaciones, frente a la Alameda de Paula.
A1 55515 3-18 Dic.

ALQUILO: Revillagigedo 108, amplia casa, sala grande, cinco cuartos, buen patio, entrada para automóviles, acabada de pintar. Informan: Telf. A-9302.
A1 55496 3-7 Dic.

SE ALQUILAN los bajos de Animas 151, entre Gervasio y Belascoaín, sala, saleta, comedor, cocina, cinco cuartos, baño completo en $45.00, mínimo. Informan, los altos. Telf. FO-7976.
A1 55481 3-9 Dic.

SE ALQUILAN los altos de Compostela 189, todos decorados, muy frescos, por $33.00.
A1 55480 3-6 Dic.

CONCEPCION DE LA VALLA 14
Entre Campanario y Lealtad. Se alquilan dos habitaciones, baño, cocina, en la azotea, luz y agua. Informan: Segundo piso.
A1 55543 3-9 Dic.

EN $25.00, QUE RESULTAN $22.50, POR SU PRECIO NADA MEJOR
Se alquilan en $25.00, que resultan $22.50, las cómodas y ventiladas casas bajas, calle de Agustín Alvarez número 15 y 18, entre Marqués González y Oquendo, a dos cuadras de Belascoaín y una del Nuevo Frontón, acabadas de pintar, compuestas de sala, saleta corrida, tres habitaciones, cocina, patio y demás servicios, con abundante agua, calle pavimentada y mucha luz. Vecindario de moralidad. Las llaves en el número 10. El inquilino que durante seis meses, pague bien y cuide la casa, tendrá derecho a que el séptimo mes se le cobren solamente $10.00 por el alquiler, e igual en los siguientes semestres. Si el inquilino tiene buenas referencias que se puedancomprobar, se aceptará sólo un mes en fondo. Informes: Edificio «Bacardí». Apartamento 401, Sr. Francisco Torres. De 10 a 12 a. m. y de 3½ a 5½ p. m. Telf. A-7830.
A1 55237 1-6 Dic.

AGUILA 6, Bajos
Sala, comedor y tres cuartos, $40.00
TROCADERO 44, altos
Sala, comedor, cinco cuartos, $45.00
Informes en
THE TRUST COMPANY OF CUBA
Departamento de Bienes
Obispo 53. Telf. M-6917.
A1 55055 30 dic 10

BUFETE DE LOS DOCTORES FERNANDEZ Y CUADRADO
Departamento de Administración de Bienes

COMPOSTELA 86, altos, sala, comedor, cinco habitaciones, terraza, servicios. $40.00.

MERCED 28, altos modernos, sala, recibidor, cuatro cuartos, comedor al fondo, baño intercalado. $45.00.

SAN IGNACIO 84, dos espléndidos altos modernos, lujosos, sala, recibidor, cinco hermosts habitaciones, baño intercalado, comedor, cocina, servicio criados. $40.00.

CUBA 83: Preciosas casas, decoradas en colores, recibidor, sala, comedor, tres y cuatro habitaciones, regio baño intercalado, luz y limpieza de escaleras y conserje. Por pertenecer a las Religiosas Clarisas, se dan extraordinariamente baratas. Edificio «Santa Clara», el mejor de la ciudad, ocupando toda la manzana de Cuba, entre Sol y Santa Clara, frente al antiguo Convento. Desde $35.00 a $55.00 Para familias escogidas.

CUBA 156, sala, saleta, cinco habitaciones, dos cuartos de baño, cocina y gran patio. $35.00.

LUZ 43, sala, saleta, cinco grandes habitaciones, comedor corrido, dos cuartos de baño, dos patios, una gran habitación en la azotea. $40.00.

CONDESA 40, gran sala, una habitación, patio, servicios. $18.00.

MERCED 28, bajos, sala, saleta, tres cuartos, baño intercalado, comedor, cocina, dos patios y servicio de criados, moderna. $35.00.
Informes, O-Reilly 26, altos. Tel. M-2602
A 55414 2-7 Dic.

SE ALQUILAN los altos de Obrapía 10, muy baratos; tiene doce cuartos. Informan: Obrapía 7. Telf. A-1752.
A1 54585 27-12 Dic.

ALQUILERES

BENJUMEDA 56, ALTOS
En 30 pesos, se alquilan los lujosos, modernos y frescos altos de Benjumeda número 56, entre Marqués González y Oquendo, sala, saleta corrida, tres habitaciones, baño intercalado completo y calentador. Las llaves en los bajos. El inquilino que durante seis meses pague bien y cuide la casa, tendrá derecho a que el séptimo mes se le cobre medio alquiler. Si el inquilino tiene buenas referencias que se puedan comprobar, se aceptará solo un mes en fondo. Informes: Sr. Francisco Torres, Edificio «Bacardí» número 401. De 10 a 12 a. m. y de 3½ a 5½ p. m. Telf. A-7830.
A1 54308 26- Dic.

CUBA 89. Alquilo departamentos altos y bajos, sala, comedor, cuatro y cinco habitaciones, cocina, baño y doble servicio, $34. Informan, Grandes Almacenes El Número 15. Monte número 15. Llave bodega.
55068 30-9 Dic.

GALIANO 42
SE alquilan los hermosos pisos bajo y alto de esta fresca, moderna y bien situada casa. Propios para establecimientos. Informa: Estrada, Aguiar 71. Telf. A-7656.
A1 54408 26-11 Dic.

ALQUILO, Corrales 2-C, primer piso, sala, saleta, comedor, cuatro habitaciones, cocina, baño y servicio sanitario, $50.00. Llaves e informes, Grandes Almacenes El Número 15. Monte número 15. Telf. A-2803.
A1 55070 30 dic 8

LAGUNAS 60 G, primer piso, entre Gervasio y Escobar, 30 pesos, último precio, moderna, baño intercalado completo. Informan, Cerro 532, teléfono I-1002. La llave en el solar del lado. Los encargados.
A1 55269 1 dic 8

ESPLENDIDOS PISOS, todos decorados, tienen, sala, comedor, tres hermosas habitaciones, baño intercalado, cuarto y servicio criados, moderna y lujosa fabricación. Neptuno 216, esquina Soledad. F-5039.
A1 55388 2-6 Dic.

SE ALQUILAN los bajos de Barcelona número 10. Informan en la misma, de 9 a 11. Telf. FO-1045.
A1 55398 2-12 Dic.

SE ALQUILAN los altos de Monte e Indio y un entresuelo. Informan: Bajos, bar.
A1 55217 1-9 Dic.

SE ALQUILAN los altos de Carlos III y Oquendo, muy baratos. La llave en la bodega de la esquina. Informan: Obrapía 7. Telf. A-1752.
A1 54586 29-12 Dic.

A $25.00: ALQUILO San Joaquín 126 casi esquina Calzada Cristina, a una cuadra Calzada Jesús del Monte, el piso bajo y el primer piso alto de esta moderna casa de tres plantas, sala, recibidor, tres cuartos, comedor fondo, buen patio cemento, baño intercalado, cocina azulejada, gas, calentador y servicio criados, mucha agua, al fondo, Calzada Jesús del Monte 137-A. Informan y aquí un magnífico segundo piso alto, con gran vista en $30.00. Telf. A-8903.
A1 54579 27-9 Dic.

SAN LAZARO 98, bajos modernos, comedor, tres cuartos, baño intercalado, hall; otro departamento interior, sala, dos cuartos. Informan: M-2863 F-2124. Llaves en los bajos.
A1 54531 27-7 Dic.

SE ALQUILA en Neptuno 203, hermosa casa, tercer piso, con sala, recibidor, tres grandes habitaciones, baño intercalado, comedor y servicio de criados. Muy barata. Informan: San Miguel y Lucena, (café). Telf. U-5795.
A1 55511 3-6 Dic.

VIRTUDES 70, esquina a San Nicolás, altos y bajos, se alquilan juntos o separados, propia para comisionista o gabinetes profesionales. Los altos para familia de gusto. Teléfono F-4963.
A1 54944 30 dic 10

ENTRE Compostela y Habana, Acosta 43. Se alquila un bonito principal, muy barato, 2 habitaciones en los bajos. Informan en la misma de diez a doce y Amistad 48, a todas horas
A1 55053 30 dic 7

LOMA DE LA UNIVERSIDAD: Ronda 1, piso segundo, esquina Neptuno sala, cuatro cuartos, baño intercalado, comedior y cocina gas, baño criados. Puede verse de 2 a 6. Informes: Telf M-1541.
A1 54989 30-9 Dic

HABANA: Pronto a desocuparse, se alquila casa una planta, en Sitios 70 y medio, hoy Víctor Muñoz, entre San Nicolás y Manrique, sala, dos habitaciones, comedor, baño, cocina, patio muy grande. Precio último: 20 pesos. Dos meses fondo. F-2321.
A1 55381 2-6 Dic.

SE ALQUILA, Infanta 43, altos y bajos, compuestos de sala, comedor, gabinete, terraza, tres y cuatro habitaciones, baño completo intercalado y cocina de gas. Informa, Luis González. Telf. U-1157.
A1 55059 30 dic 6

SE ALQUILA, Jesús Peregrino casi esquina a Santiago, una accesoria. Precio de situación. Informan, Luis González. U-1157.
A1 55065 30 dic 6

ALQUILO, Estrella 73, bajos, casi esquina San Nicolás, compuestos de sala, saleta, tres habitaciones, comedor al fondo, cuarto y servicio de criados, baño completo intercalado y cocina de gas. Luis González, U-1157.
A1 55060 30 dic 6

ALQUILO altos de Estrella 239 entre Infanta y Avesterán, compuestos de sala, comedor, tres cuartos, baño y cocina de gas. Informa, Luis González, teléfono U-1157.
A1 55061 30 dic 6

VILLEGAS 88
Alquilo casa con sala, recibidor, comedor, cuatro habitaciones bien amplias, baño intercalado y servicios para la dependencia. Telf. A-2746.
A1 55339 2-9 Dic.

ALTOS baratos, $30, nuevos, cuatro cuartos, baño completo, demás comodidades. Romay 25, media cuadra Monte. Abierto 1 a 6. Joyería Albela. U-5783.
A1 55202 1 dic 7

INDIO 14: Se alquila moderna, sala, saleta, cuatro habitaciones, baño intercalado, comedor, cuarto y servicio criados. Barata. Llave India 16 o M-2603.
A1 55153 1-6 Dic.

SE ALQUILAN altos, en lo mejor de La Habana, Animas 181 altos, con sala, saleta, dos cuartos, baño y cocina. Informan: I-6349.
A1 54661 28-6 Dic.

SAN JOSE 95, esquina Lucena, cerca Belascoaín. Altos, sala, comedor, recibidor, tres grandes habitaciones, baño moderno, cocina gas o carbón. Informes en la carnicería, o en los altos.
A1 55313 2-8 Dic.

CALLE VILLEGAS número 76, bajos, entre Teniente Rey y Muralla. Se alquila casa, sala, seis cuartos, comedor, cocina, baño, $55.00. F-1183.
A1 55350 2-17 Dic.

LAGUNAS 2, altos, sala, comedor, tres cuartos, cocina, baño, dos cuartos en azotea. Informes: M-2863. F-3199 Llave en frente, tintorería.
A1 55182 1-11 Dic.

$25.00. ALQUILAMOS calle Plasencia, a una cuadra Calzada Infanta, hermosos altos, sala, dos cuartos, baño intercalado completo, cocina, comedor y patio; también casa interior $23.00. Informan U-1177.
A1 55375 2-12 Dic.

25 PESOS, modernos bajos y altos, Finlay 139, Salud 180, Aramburo 58. Sala, comedor, dos cuartos, baño intercalado, cocina gas. Informes, teléfono U-4603.
A1 55458 2 dic 8

CONCORDIA 177, primero, entre Soledad y Aramburu. Sala, recibidor, cinco habitaciones, baño intercalado, comedor, cocina, servicio criado. Informes, La Moda, Neptuno 62. A-4454.
A1 55044 30 dic 6

CASA moderna, altos, regalada, $20, sala, saleta, tres cuartos, baño intercalado. Universidad y Cruz del Padre, una cuadra de Infanta. Llaves, bodega.
A1 55048 30 dic 8

ALQUILERES

SE ALQUILAN casas modernas y baratas en Arbol Seco número 69 y 71, entre Santo Tomás y Benjumeda, compuestas, sala, cuatro cuartos y demás servicios. Precio, $25. Más informes, Telf. U-1478.
A1 55073 30 dic 30

ALQUILO, Monte 15, 2 primeros pisos, juntos o separados, terraza, sala, saleta, hall, comedor, 9 grandes habitaciones, cocina, 2 baños y doble servicio, a $80. Llaves e informes, Grandes Almacenes El Número 15. Monte número 15. A-2803.
A1 55071 30 dic 8

MONTORO 20, una cuadra Carlos III y otra Paradero Príncipe. Alquilo estos hermosos y espaciosos altos. Precio reajustado. Llaves bajos. Informes: Sr. Manteca, Cuba 76.
A1 54567 27-9 Dic.

PRADO 77-A., alquilo el primero y segundo piso alto, de esta espaciosa y suntuosa casa, apropiados, casa huéspedes. Precio reajustado. Verlos, de 2 a 5.
A1 54569 27-9 Dic.

JOVELLAR 39, entre M. y N., una cuadra Universidad. Alquilo el bajo, el primer piso y el cuarto de esta moderna y confortable casa, capaz regular familia, todas comodidades y de criados. Precio muy reajustado. Verlos de 9 a 2 allí. Informes: Sr. Manteca, Cuba 76.
A1 54574 27-9 Dic.

SE ALQUILAN los hermosos altos de Jovellar 26, con cuatro cuartos, sala, saleta y comedor. La llave en la esquina. Informan: Obrapía 7 Telf. A-1752.
A1 54588 27-12 Dic.

LOMA DE LA UNIVERSIDAD: Mazón 2-A., bajos, esquina a Neptuno, sala, tres cuartos, baño intercalado, comedor y servicio criados. Llaves en el mismo de 2 a 6. Informes: Habana 186. Telf M-1541.
A-1 54987 30-9 Dic.

NEPTUNO 216, bajos y 220, altos, entre Marqués González y Oquendo, propias para larga familia. Sala, cuatro cuartos, comedor, baño, cuarto y servicio criados. Llaves, bodega esquina Oquendo. Informes M-1541
A1 54988 30-9 Dic.

ALQUILO el moderno y muy fresco primer piso con vista a la calle, todas las habitaciones. Amistad 110, esquina a Barcelona. muy próxima al Capitolio y a todos los paseos, teatros y tiendas. Informan, Neptuno 113, altos. Telf. M-1774.
A1 53743 22 dic 7

A-2. Vedado y Príncipe

VEDADO: Calle 11, entre 14 y 16, portal, hall, sala, comedor, cocina, cuatro cuartos, dos baños, garage, cuarto criados. Informes: Telf. F-2082
A2 55833 5-11 Dic.

VEDADO: ALQUILO Calzada 163, entre 20 y 22, sala, comedor, cuatro habitaciones, baño intercalado, garage, dos habitaciones de criados, cocina de gas, traspatio.
A2 55767 5-9 Dic.

FRESCOS Y BIEN SITUADOS altos, D., número 215, entre 21 y 23, sala, comedor, cinco cuartos, baño intercalado, cocina, cuarto servicio de criados, garage. Informan: F-3236.
A2 55848 5-8 Dic.

SE ALQUILA en el Vedado, calle F. y 27, un moderno y amplio chalet. Informan: F-1618.
A2 55319 2-8 Dic.

ALQUILO calle 17 entre L y M, los bajos, número 12, Sala, recibidor, cuatro habitaciones, dos baños, dos cocinas, cuarto criada y demás servicios, alquiler, $60
A2 55595 3 dic 11

CASA MADERA, inmejorables condiciones, muy ventilada y saludable, Calle I. número 230, entre 23 y 25. Baratísima. Informan en la misma.
A2 55638 4-8 Dic.

FRENTE AL PARQUE «Menocal», suntuosa residencia, cinco cuartos, cuatro servicios, biblioteca, roperos, garage, jardín, portal, terraza, tres cuartos criados. Informan: 6 y 15, Casa Balaguer.
A2 55720 4-7 Dic.

EN 45 PESOS MODERNA CASA CON GARAGE
Se alquila. Jardín, portal, sala, comedor, hall, 3 cuartos, baño completo, cocina de gas y carbón, cuarto y servicio criados y garage y lavadero. Calle 17 esquina 18. Llaves al lado.
A-2 55730 4-7 Dic.

SE ALQUILA altos de M. No. 48 entre Línea y 17. Terraza, sala, comedor, 4 cuartos, baño completo, cocina y pantry. Llaves en los bajos izquierda.
A-2 55735 4-8 Dic.

CASITAS INDEPENDIENTES, $10.00
Calle 26 entre 27 y 29. Vedado, portal, sala, cuarto, cocina, servicios, patio, todo independiente, dos meses fondo. Manzana de Gómez 364, de 8 a 12 a. m.
A2 54708 28-13 Dic.

VEDADO: Paseo 255, entre 25 y 27. Sealquila una casa mediana. Precio económico. Informan: Telf. F-4422.
A2 55655 4-11 Dic.

VEDADO: Calzada 132, entre 10 y 12, elegante casa, altos y bajos, juntos o separados; muy rebajadas. Dueña: I-4877.
A2 55686 4-6 Dic.

VEDADO: Pasaje «Arango», Calzada, entre 10 y 12, elegante pasaje a familia de toda moralidad, casitas muy cómodas, lindas y frescas; muy rebajadas. I-4877.
A2 55685 4-6 Dic.

VEDADO: Línea 91, esquina Seis, alquilo hermosísima habitación esquina brisa, con lavabo agua corriente, gran portal, vista calle, caben cuatro o cinco personas; otra con baño, propia matrimonio, casa honorable. Magnífica comida. Precio módico. F-5632.
A2 55701 4-15 Dic.

ALQUILO CASA, altos, moderna, dos habitaciones, sala, hall, baño etc., una, bajos, con jardín, portal, sala, etc., calle 24, entre 25 y 27, Vedado. Casa rústica. Próximas a 23.
A2 55704 4-7 Dic.

SE ALQUILAN: 25 número 414 entre 4 y 6, bajos. A. número 264, entre 27 y 29, altos. A. número 264, entre 27 y 29, bajos. Las llaves en la bodega. Informan: 2 número 8. Telf. F-1173.
A2 55707 4-8 Dic.

SALQUILO: Once 133, entre K. y L., modernos altos, terraza, sala, hall, tres cuarto, baño de color intercalado, comedor, pantry, cocina, cuarto y servicio de criados, garage. Llave e informes en los bajos.
A2 55716 4-9 Dic.

ALQUILO: En lo mejor del Vedado, dos casas, (altos), M. y 17, sala, comedor, tres habitaciones, hall, baño, cuarto, servicio criados. Informan: M-160, (altos).
A2 55719 4-12 Dic.

17 NUMERO 88 entre M y N, punto ideal, amplio bajo, cuatro habitaciones y demás comodidades. 40 pesos. Informes, A-0849.
A2 54887 29-9 Dic.

ALQUILO en 21 y 4, altos de esquina, con sala, recibidor, comedor, tres grandes habitaciones, baño intercalado, cuarto y servicio de criados. La llave en la bodega. Informan: Telf. F-6095.
A2 55177 1-8 Dic.

ALQUILO: 19 entre Paseo y A., Vedado, bajos modernos, jardín, portal, sala, comedor, tres habitaciones, baño intercalado, cocina y calentador de gas, cuarto con servicio criados. Informan: Manzana de Gómez 240. Telf. A-4893.
A2 55564 3-11 Dic.

VEDADO: Alquilo chalecito moderno, en la calle Tercera entre E. y F., con jardín, portal, sala, gabinete, comedor, cocina y cuarto con servicio de criados en los bajos y terraza, cuatro habitaciones y dos baños en los altos. Informan: Manzana de Gómez 240. Telf. A-4893.
A2 55566 3-11 Dic.

SE ALQUILA: En el Vedado, calle Línea esquina a J., hermosa residencia, con todas comodidades necesarias y grandes jardines. Informan: Manzana de Gómez 240. Telf. A-4893.
A2 55558 3-11 Dic.

ANUNCIESE EN EL
DIARIO DE LA MARINA

M.E.C.D. 2016

ALQUILERES

VEDADO: Alquilo los modernos, frescos y cómodos bajos de la casa calle 8, número 11, entre 21 y 23. Llave, bodega 23. Informan: M-8713.
A2 55534 3-9 Dic.

SEIS ENTRE 35 y 37, Vedado, jardín, portal, sala, comedor, un cuarto, baño, cocina, patio y garage, $20.00 La llave en 37 y 6, bodega.
A2 55478 3-8 Dic.

ALQUILO modernos altos 23 y 4, sala, recibidor, comedor, baño de loza intercalado, cocina, cuarto, servicio de criados. Muy barata. F-6186.
A2 55529 3-7 Dic.

MODERNOS ALTOS: G. número 40, entre 17 y 19, seis habitaciones, closets, tres servicios para familia, cuarto de criados y servicio, garage. Precio: $120.00. F-1592.
A2 55555 3-7 Dic.

VEDADO: Se alquilan los altos de M. número 37, entre 19 y 21, sala, recibidor, galería, terraza, cinco cuartos, baño, comedor, cuarto y servicio de criados y garage. La llave en los bajos. Informan: Reina 1. Telf. A-1449.
A2 55522 3-9 Dic.

VEDADO: 23 número 352, entre Paseo y 2, hermosos altos, seis habitaciones, baños y servicio para criados. Llave, bodega de la esquina. Telfs. F-5224 A-1796.
A2 55374 2-12 Dic.

EN LO MEJOR DEL VEDADO: Calzada y 6. Alquilo altos espaciosos, siete cuartos, tres baños, sala, comedor, servicio criados, independiente, garage dos máquinas. Llaves, informes, bajos.
A2 55367 2-11 Dic.

VEDADO: Calle Tercera número 467, entre 10 y 12. Se alquila casa, jardín, portal, sala, dos cuartos, comedor, cocina, baño, $17.00. F-1183.
A2 55349 2-17 Dic.

SE ALQUILAN casitas independientes (altos y bajos) con sala, comedor, dos amplias habitaciones, cocina y baño, 10, 11 y 12 pesos. Pasaje Vega. Calle 15 entre 18 y 10, Vedado.
A2 55333 2-7 Dic.

ENTRADA VEDADO: Calle Once entre L. y K., alquilo chalet moderno, dos pisos, cuatro cuartos, dos baños intercalados, dos cuartos criados, garage, etc. Informan: Telf. F-2124.
A2 55343 2-12 Dic.

FRENTE AL VEDADO TENNIS, Quinta 118 esquina a 12, portal, sala, cuatro habitaciones, baño intercalado, comedor, cocina, cuarto servicio criados, moderna, fresquísima. $40.00. F-3411.
A2 55345 2-7 Dic.

EN LO MEJOR del Vedado. Calle 15 esquina a 2, se alquila una muy linda y moderna planta baja, compuesta de portal corrido, sala, comedor, tres habitaciones con baño intercalado y closets, cocina y cuarto y servicio de criados. Informan en la misma.
A2 55421 2-6 Dic.

F NUMERO 3, entre Tercera y Quinta, baratísima, propia para familia numerosa, se alquila con sala, saleta, 6 habitaciones, baño y patio. Precio, 35 pesos. La llave al lado.
A2 55143 1 dic 7

VEDADO. Calle 15 número 483, entre 26 y 28. Se alquila casita, sala, cuarto, comedor, cocina y cuarto de baño, precio 18 pesos. Informes, teléfono F-1188.
A2 55040 30 dic 10

11 No. 170 entre Y y J. Espléndida casa con garage. Teléfono F-1056. Espada 22 B. bajos, entre San Rafael y San Miguel.
A2 54917 30 Dic. 10

ALTOS DE ESQ., EN $40.00

Se alquilan los modernos y frescos altos de 10 número 199, esquina a 21, Vedado, compuestos de sala, saleta corrida, tres habitaciones, baño intercalado completo, calentador y servicio para criados. Las llaves en la misma. Informa: Sr. Francisco Torres, Edificio «Bacardí», número 401. De 10 a 12 a. m. y de 3½ a 5½ p. m. Telf. A-7830.
A2 55234 1-6 Dic.

SE ALQUILAN los altos de la casa calle 4, entre Calzada y Línea, Vedado, compuesta de terraza, sala, tres grandes habitaciones con baño intercalado y servicio de criados independientes. La llave en los bajos. Precio $50.00. Para más informes: Telf. F-5369.
A2 55228 1-9 Dic.

VEDADO: Alquilo 10 entre 17 y 19 No. 160 hermosa, cómoda casa a la brisa y un alto, todo a la brisa. Informan en la misma.
A2 54966 30 Dic. 9

SE ALQUILAN los altos de F 198, entre 21 y 23, compuestos de sala, saleta, comedor, seis cuartos, dos cuartos de baño completos, cocina, pantry, despensa, comedor de criados, dos cuartos de criados y garage. La llave en los bajos. Informan, 27 número 91. Telf. F-5321.
A2 55185 1 dic 11

VEDADO: Se alquilan los altos de la casa Villa Berta situados en B., esquina a 25, compuestos de terraza, sala, recibidor, comedor, seis cuartos de familia, cuarto de baño, pantry, cocina, cuarto y servicio de criados, muy frescos y ventilados. Precio rebajado a $65.00. Informan en la Notaría de Arellano y Recio. Telf. M-3936.
A2 55184 1-16 Dic.

ALTOS MODERNOS, 11 esquina 10 terraza, hall, sala, saleta, comedor pantry, siete habitaciones, dos baños, cocina, servicio criados, garage. Rebajada $65.00. Telf. FO-1056.
A2 54029 24-6 Dic.

2 NUMERO 3, Vedado. Alquilo los espléndidos, confortable altos de esta hermosa casa, capaz regular familia. Precio reajustado. Llaves: Calzada y Dos, (café), Sr. García.
A2 54564 14-9 Dic.

VEDADO, 27 y Baños, se alquila piso alto, acabado de pintar, sala, comedor, tres habitaciones, baño completo, cocina gas, precio de situación, llaves bodega.
A2 54740 28 dic 6

ALTOS EN EL VEDADO, $34.00

Se alquilan los modernos y frescos altos en la calle 10 número 197, entre 19 y 21, compuestos de sala, saleta corrida, tres habitaciones, baño completo intercalado, calentador y servicio de criados. Abundante agua. Las llaves en la misma. Informes: Edificio «Bacardí». Apartamento 401, Sr. Francisco Torres. De 10 a 12 a. m. y de 3½ a 5½ p. m. Telf. A-7830.
A2 55236 1-6 Dic.

VEDADO: Se alquilan bajos con todas las comodidades y gran patio, Calle 15, entre 8 y 10, número 441, casi esquina al parque. Telf. F-3869.
A2 54656 28-6 Dic.

CALLE 25 número 424. Se alquila esta casa con portal, sala, cuatro habitaciones, comedor, cocina de gas y carbón, baño y servicio de criados, patio al fondo y jardín. M-1921.
A2 54158 25-10 Nov.

A-3 Cerro y Palatino.

ALQUILO BARATA casa, San Cristóbal, letra C., entre Primelles y Prensa, sala, saleta, tres cuartos, patio, cocina, baño. Una cuadra tranvías. Informan: Telf. X-1261. Llave, bodega.
A3 55794 5-13 Dic.

ALQUILO: Santovenia 3, con dos casitas al frente, con sala, comedor, dos cuartos, cada una y siete cuartos bajos y siete altos y un hermoso solar yermo de 325 metros. Todo muy barato. Para tratar: Zulueta 160, Gran Hotel América.
A3 55830 5-9 Dic.

MODERNAS y lindas casitas a 10 y 12 pesos, sala, dos habitaciones, cocina y servicios y patio, puerta y ventana a la calle, cerquita del Paradero del Cerro. Calle Infanta número 63, esquina Paniagua.
A3 55387 2-7 Dic.

XIFRE número 1, esquina a Carlos III y una cuadra Infanta. Se alquilan los frescos departamentos, compuestos de sala, saleta, tres cuartos y comedor, baño intercalado y servicio criados. Llaves en la bodega. Informes: Sres. Zaldo y Compañía. Cuba 76 y 78. Telf. A-8903.
A3 54571 27-9 Dic.

ALQUILO HERMOSA casa Prensa 3, $25.00, pegada al paradero del Cerro, con portal, sala, comedor, tres grandes cuartos, cuarto baño. Informan: Bernaza 23, tintorería. Llave, bodega.
A3 55170 1-6 Dic.

ALQUILERES

A-4. Marianao y sus Repartos

MARIANAO: Alquilo casa moderna, $20.00, portal, sala, comedor, dos cuartos, baño, lavadero. Avenida 5a. y 7, tranvía próximo «Playa-Buenavista», San Miguel 4, «Ariete», Díaz. M-4141.
A4 55812 5-13 Dic.

REPARTO ALMENDARES: Frente Ursulinas. Alquilo casitas independientes, jardín, sala, cuarto, servicio y patio. Precios: $5.00 a $12.00. Encargado: 3 a 5 p. m. Calle 13 esquina 2. Telf. M-2863.
A4 55817 5-7 Dic.

COUNTRY CLUB: Tercera Avenida, entre 5a. y Quijano, suntuosa residencia, dominando lago, piscina de natación, cinco cuartos, cuatro baños, patio, barra, teléfono en cada cuarto, roperos, doble garage, cuatro cuartos criados. Informan allí o F-1852.
A4 55781 5-7 Dic.

MARIANAO: Reparto La Sierra. Se alquila una casita con baño intercalado y un gran patio a ambos lados. $15.00. Calle 4 entre 1a. y 3a.. Informan: Calle B. número 246, Vedado.
A4 55829 5-8 Dic.

AVENIDA 10: Entre las calles 9 y 10, Ampliación de Almendares: Se compone de sala, recibidor, tres cuartos, baño, comedor, cocina, cuarto y servicio de criados. Precio: $35.00. Informan: Bufete de Arellano. M-3936.
A4 55791 5-19 Dic.

REPARTO ALMENDARES: Alquilo, moderna casa, jardín, portal, sala, tres cuartos, baño lujoso, hall, comedor, cocina, un cuarto criados, lavadero, garage, patio, traspatio, tranvías ómnibus, B. y 16. FO-2342.
A4 55657 4-7 Dic.

REPARTO: Nicanor del Campo, 18 y 15. Alquilo la planta baja, compuesta de jardín, portal, sala, tres habitaciones grandes, hall muy amplio baño intercalado, comedor al fondo, cocina y servicio de criados, traspatio de cemento. Todo moderno. Llave en los altos. Informes: Telf. A-2747.
A4 55706 4-7 Dic.

SE ALQUILA: Baratísima, con garage y hermoso jardín, bonita casa de dos plantas, Avenida Oficiales, dos cuadras paradero Columbia. Informes: FO-2809.
A4 55678 4-7 Dic.

GENERAL LEE y Reina, (Marianao), Quemados, casa cuatro cuartos altos, comedor, garage, etc., en planta baja, acabada de construir. Informes: M-2863 F-2124. Llaves: General Lee núm. 3.
A4 54530 27-7 Dic.

AVENIDA 10 entre 11 y 12, Ampliación de Almendares, bellísimo chalet moderno, tiene jardín, portal, sala, recibidor, cuatro habitaciones, baño intercalado, comedor al fondo, garage, cuarto de criados y cuarto de chófer, $55. Bufete Fernández y Cuadrado, O-Reilly 26, M-2602.
A4 55461 2 dic 7

REPARTO ALMENDARES, 5 entre 8 y 10, alquilo hermosa residencia lujosísimamente decorada, jardín lateral, portal, sala, recibidor, galería comedor, 4 cuartos, pantry closet y traspatio, árboles frutales. $50. Informes I-5090.
A4 55194 1-11 Dic.

SE ALQUILA: Calle 9, esquina a 10, La Sierra, una casa, jardín, portal, sala, comedor, cuatro habitaciones. La llave en la bodega. Informan: FO- 3162.
A4 55548 3-9 Dic.

SE ALQUILA en $20, preciosa casita, portal, sala, dos cuartos, comedor, servicios modernos, buen patio y cenador. Avenida 2a. entre 7 y 8, Buena Vista, 1 1-2 cuadra tranvía Playa. FO-2357.
A4 55472 2 dic 8

LA SIERRA: Alquilo casa sin estrenar. 6 entre A. y B., jardín, portal, sala, tres habitaciones; otra criados, buen baño, cocina, garage y patio. $45.00.
A4 55483 3-7 Dic.

SE ALQUILAN casas, Ampliación Almendares, calle 12, Avenida 10; calle 10, entre Avenida 8 y 9, jardín, portal, sala, hall, comedor, cuatro cuartos, baño intercalado, cocina, pantry, garage, cuarto alto, $37.00, $35.00 $32.00. FO-2886 FO-2437.
A4 55498 3-7 Dic.

MODERNAS CASAS. PORTAL, 2 CUARTOS, COCINA, BAÑO Y PATIO EN $11.

Lo más barato que se puede encontrar. Calle de Gutiérrez esquina a Barreto, una cuadra de la Calzada Columbia, y del Paradero de Orfila. Llaves bodega esquina. Dueño F-1806.
A-4 55733 4-7 Dic.

ALMENDARES B y 14 altos se alquilan en 30 pesos. Llaves en los bajos.
A-4 55734 4-8 Dic.

PRECIO REAJUSTADO: Bonita casa, moderna, Reparto Buenavista, Avenida Quinta, entre 3 y 4, portal, sala, dos habitaciones, baño intercalado, comedor y cocina. Precio: $20.00. Informan: F-1592. Llave al doblar.
A4 55554 3-7 Dic.

A-5 J. del Monte y Víbora.

JESUS DEL MONTE 620: Antigua residencia de Larrea, preciosa casa, casi regalada; la mejor del barrio, cinco cuartos grandes, sala, gabinete, saleta, comedor. Llave al lado.
A5 55763 5-8 Dic.

ALQUILO: Loma de la Iglesia, una cuadra Calzada, casa moderna, sala, comedor, dos habitaciones, baño completo, Mangos 50, por Marqués de la Torre, $20.00.
A5 55832 5-8 Dic.

O-FARRILL 13: Una cuadra del Paradero, portal, sala, saleta, comedor, baño completo cuatro cuartos, dos para criados. Llave al lado, bajos.
A5 55764 5-3 Dic.

REPARTO BATISTA

Calle E., número 53, entre 11 y 12. Se alquilan dos grandes pisos compuestos de sala, saleta, dos habitaciones, baño, cocina y comedor. Informes: Monte 133, «El Iris». Telf. A-6237.
A5 55772 5-10 Dic.

SAN MARIANO 29, entre San Lázaro y Buenaventura, sala, recibidor, comedor, cinco habitaciones, cuarto y servicio criados. Llave al lado. Precio rebajado.
A1 55724 4-8 Dic.

EN $22 elegante, moderna, propia para matrimonio de gusto, llave bodega. Córdova M-4462.
A-5 55758 4-7 Dic.

SE ALQUILA, Armas 20, Víbora, entre Santa Catalina y San Mariano. La llave en el 22. Informan, Monte 31. Telfs. A-4353 y XO-1867.
A-5 55755 4-7 Dic.

SE ALQUILA, Vista Alegre 25, Víbora entre San Anastasio y Lawton. Sala, comedor, tres habitaciones, la llave en la bodega. Informan Monte 31. Telfs. A-4353 y XO-1867.
A-5 55754 4-7 Dic.

VIBORA, alquilo hermosa y fresca casa, Estrada Palma 105. Portal, sala, comedor cinco cuartos, dos baños, garage, precio 50 pesos: puede verse de 3 a 5. Telf. I-1524.
A5 55259 1 dic 7

SE ALQUILA en $20.00 la casa San José 48, entre Altarriba y Espeleta de sala, dos cuartos, baño intercalado y comedor, cocina, patio. Informan Telf. I-6056.
A5 55162 1-6 Dic.

ALQUILO HERMOSOS altos, Jesús del Monte 74, $37.00, sala, saleta, cuatro cuartos, cerca Quinta de Dependientes. La llave, bodega. Informan: Bernaza 23, tintorería.
A5 55172 1-5 Dic.

EN LA CALZADA de Jesús del Monte 213, se alquila esta casa en $18.00 compuesta de sala, comedor, tres cuartos y patio, con entrada por dos calles, a una cuadra del Puente Agua Dulce. Las llaves en la barra de enfrente. Informan: M-3741.
A5 55190 1-7 Dic.

ALQUILERES

ALQUILO

Armas 22 entre San Francisco y Concepción, media cuadra tranvías y ómnibus, sala, comedor, tres cuartos, baño intercalado. Llaves, bodega esquina San Francisco. Informa: Fonseca, Luz 1-A., Jesús del Monte. Telf. I-3361.
A5 55311 2-12 Dic.

ALQUILO: Goicuría 76, entre Milagros y Libertad, nueva, jardín, portal, sala, saleta, tres habitaciones; otra criados, comedor, cocina, traspatio, garage. $40.00. Telf. I-1603.
A5 55323 2-26 Dic.

ALQUILO 10 y 11, con luz, casitas interiores dos habitaciones, cocina, baño y patio independiente. Milagros 124, entre Lawton y Armas, una cuadra tranvías.
A5 55322 2-6 Dic.

MILAGROS 110, entre Zayas y Cortina. Modernos altos y bajos, independiente. Garage. Cómodos y amplios, a 40 pesos. Informes, A-0349.
A5 54886 29 dic 6

ALQUILO: Vista Alegre 14, entre San Lázaro y San Anastasio, portal, sala, hall, seis cuartos, bajos y dos altos con sus servicios completos, comedor corrido, despensa, garage, para tres máquinas y demás comodidades. Punto muy fresco y alto.
A5 55158 1-6 Dic.

ALQUILO altos y bajos independientes Fomento B entre Arango y Municipio. Portal, sala, saleta, tres habitaciones, baño azulejeado, calle adoquinada, a una cuadra del tranvía. Llave: bodega. Informes: Arango 7, $25.
A5 54923 30 Dic. 8

ALQUILO casas, Arango número 4, media cuadra de Jesús del Monte, sala, comedor y dos habitaciones, portal y demás servicios, hay de varios precios y comodidades. X-2235.
A5 54815 29 dic 7

LOMA de Chaple, se alquila el chalet más fresco de la Víbora en Luz número 15, esquina a Pasaje Iznaga con jardín, portal, sala, recibidor, comedor lujoso, baño, cocina y servicio de criados, en los altos cuatro hermosos cuartos, gran baño y terrazas. Se alquila muy barato. La llave en la misma, Informan, Lealtad 238, teléfonos A-2689. U-2256.
A5 54745 28 dic 13

ALQUILO $33.00, J. B. Zayas 31, entre E. Palma y Libertad, portal, sala, 3 cuartos, baño intercalado y calentador, comedor fondo, cocina, servicio criados y patios. Informan: Virtudes 130, altos. U-1809.
A5 55397 2-8 Dic.

VIBORA: Lujosa residencia, Milagros esquina Bruno Zayas, pisos marmol, siete habitaciones, tres baños, hermoso comedor, garages. Véala 8 a 5. F-3959.
A5 55401 2-6 Dic.

VIBORA: $25.00. Alquilo, Dolores 25 entre Lawton y San Anastasio, cerca tranvía, sala, tres habitaciones, baño, comedor, patios. Llave, bodega. Informan: F-3959.
A5 55402 2-6 Dic.

VIBORA: $32.00. Alquilo bajos y altos, Milagros 16, entre Calzada y Delicias, sala, saleta, tres habitaciones, comedor. Llave allí. Informes: F-3959.
A5 55403 2-6 Dic.

SE ALQUILA la espaciosa casa, capaz para numerosa familia, de Pedro Consuegra número 2. Para verla en la misma de 9 a 12. Informes: Sr. Manteca, Cuba 76.
A5 54568 27-9 Dic.

NO PAGUE tanto alquiler, vea los ventilados, cómodos altos de la peluquería Cortina 42, entre Santa Catalina y Milagros, media cuadra de la línea Santos Suárez. Agua abundante.
A5 54540 27-7 Dic.

YA POR SOLO 10 pesos con luz, casitas interiores, independientes, a media cuadra de la línea de Santos Suárez, Figueroa 21, entre Santa Catalina y Milagros.
A5 54539 27-7 Dic.

PRECIOSOS ALTOS $25. Y $30

Acabados de pintar, Calzada Jesús del Monte 137-A., casi esquina Calzada Cristina. Alquilo el piso alto de esta moderna casa de tres plantas, sala y saleta espaciosas, cuatro cuartos, baño intercalado completo, comedor fondo, cocina gas, calentador y servicio criados, (mucha agua); al fondo, por San Joaquín, un piso bajo, magnífico, $25.00. Llaves, segundo piso alto 137-A. Telf. A-8903.
A5 54576 27-9 Dic.

ALQUILO moderno chalet, Milagros 164 esquina Avenida Acosta. Portal, sala, recibidor, cinco habitaciones, garage, servicio de criados y demás comodidades. Precio, $40. Informan, A-3061.
A5 54446 28 dic 8

ESPLENDIDO chalet, alquiler de situación, Carmen 2, Víbora, media cuadra de Calzada, cinco habitaciones, dos baños, garage 2 maquinas, cuartos y baños criados. amplio jardín. Informan, F-3317
A5 45462-51493 6 dic 6

A-6. Concha y Luyanó.

EN $27 Manuel Pruena 138 a 1½ cuadra de la Calzada Luyanó, moderna y ventilada semi-chalet. Portal, sala, saleta corrida, cuatro habitaciones, buen patio, servicios etc. La llave dega. Córdova M-4462.
A-6 55757 4-7 Dic.

A-6. Concha y Luyanó.

ALQUILO: Arango 63, entre Cueto y Rosa Enríquez, Luyanó, mampostería, portal, sala, tres habitaciones, comedor, baño intercalado, cocina, cuarto. servicio criados, patios. Llave, al lado.
A6 55626 4-8 Dic.

SE ALQUILAN los hermosos bajos de Ensenada 6, esquina a Rodríguez. La llave en la bodega. Informan: Obrapía 7. Telf. A-1752.
A6 54587 27-12 Dic.

LUYANO. Se alquilan los modernos, cómodos y ventilados bajos de la casa Fábrica y Emna, por Emna, casa espaciosa con gran patio y de bajo alquiler, propia para modesta familia. La llave e informes en la letra A, bajos, teléfonos A-4296. A-3131.
A6 55222 1 dic 9

ALQUILO en Concha y Velázquez, casa compuesta de sala, comedor, tres habitaciones, baño y cocina. Informa, Luis González. U-1157.
A6 55067 30 dic 6

SANTA ANA 26, entre Atarés y Acierto, muy cerca de la Esquina de Toyo, portal, sala, comedor, cuatro habitaciones, baño intercalado y cocina. 25 pesos. La llave en la bodega esquina Atarés. Informes. Salud 34, A-6682.
A6 55591 3 dic 8

SE ALQUILA en Concha y Guasabacoa, bajos modernos con portal, sala, dos habitaciones, cocina y servicios, rebajados a $20.00. Informan: Manzana de Gómez 240. Telf. A-4893.
A6 55561 3-11 Dic.

A-7. Sto. Suárez y Mendoza

CORREA 17

Jardín, portal, sala, saleta, cuatro cuartos, comedor al fondo, baño completo, cocina de gas y carbón, servicio de criados, patio y traspatio, $40.00. La llave en el 21. Telf. FO-7674.
A7 55327 5-11 Dic.

SANTOS SUAREZ: Alquilo casa alta, esquina, cómodos sala, tres cuartos, servicio completo, Lacret 509, esquina Pasaje Este. La llave en la bodega.
A7 55779 5-13 Dic.

$30.00: ALQUILO, San Benigno 57 casi esquina a Correa, portal, sala, saleta, cuatro habitaciones, comedor, baño intercalado, dos patios y servicio criados. Llave frente, número 52, altos. Informan: La Regente. A-4376.
A7 55718 4-14 Dic.

ESTRADA PALMA 202, entre Goicuría y Mayía Rodríguez, jardín, portal, baño, cuarto y servicio criados, patio, traspatio, entrada automóvil, $35.00. Cuadra y media del tranvía.
A7 55709 4-7 Dic.

LOS
ECONOMICOS
DEL
DIARIO
LOS
LEE QUIEN
PUEDE PAGAR

ALQUILERES

ALQUILER: $15.00. Casita de sala, comedor, dos habitaciones, baño y cocina, Juan Delgado 3, esquina General Lee, Santos Suárez. Frente a los tranvías. Agua abundante.
A7 55663 4-7 Dic.

SAN BERNARDINO 24, a una cuadra de las guaguas y dos de tranvías Santos Suárez. Se alquilan casitas modernas y ventiladas con luz, a 12, 13, 14 y 15 pesos. Telf. M-5172.
A7 55641 4-7 Dic.

ALQUILO CASA, Carmen y Juan Delgado, en $18.00, sala, saleta, dos cuartos, jardín y portal, con todo servicio completo. Llave al lado. Dueño: Habana 201, (bodega). Telf. M-9122.
A7 55620 4-9 Dic.

ANTES $20.00, AHORA A $10.00

Serafines número 83, entre Vega y Flores. Alquilo casitas independientes, mampostería y pisos de mosaico; tienen dos habitaciones, cocina, servicio, patio y luz. Encargado en el número 21. A-3970.
A7 55509 3-3 En.

SANTOS SUAREZ

Se alquila, San Leonardo 66, casi esquina a Serrano, una casa, sala, comedor, dos cuartos. Véala que le gustará.
A7 55549 3-7 Dic.

ALQUILO MODERNA casa altos, Luis Estévez y Juan Delgado, línea tranvías, sala, saleta, tres cuartos, comedor, baño francés, cocina. Se da barata. Llave en la letra A. Informan: A-1706.
A7 55342 2-10 Dic.

SANTOS SUAREZ: Calle San Mariano y Miguel Figueroa. Se alquila chalet, sala, ocho cuartos, comedor, baño intercalado, garage, $55.00, una cuadra del tranvía. F-1183.
A7 55347 2-17 Dic.

SE ALQUILAN

En J. Bruno Zayas y General Lee, dos casas acabadas de fabricar, sala, comedor, cocina, cuatro cuartos, baños modernos. Informan en la misma. I-7849. A7 55255 1 dic 6

SE ALQUILA la espléndida casa Santos Suárez 87, entre Flores y Serrano. Le pasa el carro por el frente. Informan, Telf. I-6056.
A7 55161 1-6 Dic.

SE ALQUILA: Santos Suárez y Durege, altos, un departamento de cuatro aposentos y demás servicios. Muy baratos. Informan: Telf. I-6056.
A7 55160 1-6 Dic.

ALQUILO: Concejal Veiga 5, entre Estrada Palma y Libertad, una casa, portal, sala, dos cuartos, comedor, baño intercalado, cocina, patio, $22.00; otra interior, sala, dos cuartos, comedor, baño, cocina, patio y luz $16.00 Informan en la misma.
A7 55233 1-6 Dic.

SANTOS Suárez, se alquila una casita altos, cuarto, sala, saleta, $16. Baño completo. San Benigno y Enamorados. A7 55018 30 dic 6

ALQUILO casa compuesto de jardín, sala, comedor, dos cuartos, baño completo, cocina, patio. Correa 86 esquina a Durege. Informes, la misma. Teléfono M- 1425
A7 54997 30-10 Dic

SAN BENIGNO 77, alquilo hermosa casa, portal, recibidor, sala, saleta, cinco habitaciones, comedor, cocina, cuarto y servicio de criados, garage, traspatio y pedazo de terreno. M-1921.
A7 54157 25-10 Dic.

A-11. Los Pinos y Naranjito.

ARROYO NARANJO: Reparto «Parajón». Una casita moderna, con tres cuartos, doble servicio, frente a la Carretera y tranvías. $20.00, Sr. Puig. M-9632.
A11 55807 5-14 Dic.

B-1 Casas-Apartamentos

"ECHEVERRIA". Modernos apartamentos en Malecón y en Calzada y J., entrada Vedado; dos, tres, cuatro habitaciones, demás comodidades. También amueblados. Alquileres económicos. Teléfonos: F-5075, F-1664, M-2387.
B1 55844 5-20 Dic.

SAN LAZARO 200 y Malecón 62. Alquilo apartamentos y habitaciones con luz y agua corriente. Precios 7 a 25 pesos. Encargado: 5 a 7 p. m. Telfs. M-2863 A-6189.
B1 55818 5-7 Dic.

ALQUILO: Bonito departamento de esquina a Neptuno, con cuatro habitaciones, sala, comedor, cuarto y servicio criados, en Gervasio número 88. Informan: Bufete Morales y Solís, Manzana de Gómez 524. 525. Telf. A-9250.
B1 55650 4-9 Dic.

EMPEDRADO Y AGUIAR: Edificio "Larrea". Buenos Apartamentos para escritorio; lo mejor y más barato. Encargado.
B1 55765 5-8 Dic.

APARTAMENTOS en casa nueva. Se alquilan, sala, cuarto, cocina, baño completo y luz. Precio de situación, Maloja 87, entre San Nicolás y Manrique.
B1 55637 4-14 Dic.

MANRIQUE, Malecón y San Lázaro. Se alquilan apartamentos de tres y cuatro habitaciones, muy frescas, con vista al mar. M-6589.
B1 55581 3-6 Dic.

EN LO MEJOR de Galiano, frente a la Iglesia de Monserrate, edificio «Zéndegui», magníficos apartamentos, sala, comedor, tres habitaciones, baño intercalado y patio. Precio económico. F-6348.
B1 5574 8-6 Dic.

CALZADA Y DOS, (Vedado), edificio «Martí». Alquilo lujosos apartamentos, capaz regular familia. Precio reajustado. Llaves allí. Informes: Sr. Manteca, Cuba 76.
B1 54565 14-9 Dic.

PAULA 12: Alquilo Apartamentos con sala, comedor, dos habitaciones, cocina y baño de lujo. M-1921.
B1 54159 25-10 Dic.

ALQUILERES

EDIFICIO "AGUIAR"

Industria 72 y medio, amplios, modernos Apartamentos de dos habitaciones y baño completo, con luz, limpieza, teléfono, agua caliente y ascensor día y noche. Absoluta moralidad. Precios módicos.
B1 54325 26-6 Nov.

$18.00 A $35.00: Apartamentos modernos, una, dos, tres habitaciones, sala, comedor, baño completo, cocina, edificio estilo español, San Lázaro, entre Hospital y Espada. Botica, informa.
B1 54502 27-7 Dic.

EDIFICIO MARTINEZ PITA

No alquile casa sin antes ver estas con todos los adelantos y confort, inclusive sus neveras Frigidaires, a precios de situación. Jovellar 28, entre Espada y Hospital. Telf. U-2261.
B1 54928 30 dic 15

EDIFICIO HERRERA

En lo mejor del Vedado, calle L entre 21 y 23, alquilo pisos modernos y ventilados, con elevador y garage. Precios reducidísimos. Informes, el portero del edificio.
B1 53750 22 dic 7

SE ALQUILA un bonito apartamento, primer piso, Compostela número 60, para vivienda o notaría u otra oficina, punto comercial, entre Obrapía y Lamparilla, la llave en la misma, demás informes, teléfono F-3417, p. m.
B1 55439 2 dic 7

RAYO Y ESTRELLA

Alquilo departamentos nuevos. Tienen sala, comedor, dos habitaciones, cocina con calentador, servicios. Hay encargado. Telf. A-2746.
B1 55340 2-9 Dic.

VEDADO: Appartamentos primera clase en comodidades y situación. Magníficos por tan módico alquiler, 3 y 4 cuartos de dormir, además de sala, comedor, etc. Telf. F-3541. Calle 10 entre 15 y 17.
B1 52147 10-10 Dic.

8 Y 19, VEDADO

F-6635: Apartamentos modernos. Dos tres y cuatro locales, con luz, teléfono, Frigidaire, radio, agua caliente. En el edificio, garage y restaurant.
B1 54485 27-27 Dic.

VEDADO: calle 17 número 595, entre 26 y 28. Se alquilan apartamentos, sala, dos cuartos, comedor, cocina, baño, $15.00; otra sala, comedor, cuarto, cocina, baño, $12.00. F-1183, moderna.
B1 55348 2-17 Dic.

B-2. Locales y Naves.

CALZADA Jesús del Monte 137-A., casi esquina a Calzada Cristina. Alquilo la espléndida planta baja de esta hermosa casa de tres plantas, propia para almacén o industria. Precio reajustadísimo. También magníficos pisos altos y bajos, modernos a $25.00 y $30.00. Llaves en el segundo piso. Telf. A-8903.
B2 54572 27 dic 10

FRENTE A "PARTAGAS"

Calle 23, entre 14 y 16, Vedado. Se alquila un local para establecimiento, con dos garages o sin ellos. La llave en el mismo. Informan: F-5248.
B2 55624-25 4-7 Dic.

CALZADA DE JESUS DEL MONTE 268, muy próxima a la Esquina de Toyo, se alquila gran casa propia para establecimiento, con habitaciones interiores para familia o depósito. Tiene además, un local que puede adaptarse para taller o algo análogo. La llave en «La Muresa», al lado, y para más informes en Dragones y Zulueta, Teatro «Martí». Telf. A-3105.
B2 55725 4-7 Dic.

LOCAL para establecimiento Monte 34 entre Aguila y Angeles, precio 75 pesos. Informa La Democracia. Teléfono A-4917.
B-2 55749 4-9 Dic

SE ALQUILA un hermoso almacén, San Ignacio número 87. Informan: F-6359.
B2 55798 5-15 Dic.

ALQUILO: Espacioso local, propio para establecimiento, Reina número 52 entre Manrique y Campanario. Se atiende cualquier proposición. Informan: Bufete Morales y Solís, Manzana de Gómez 524, 525. Telf. A-9250
B2 55722 4-9 Dic.

ALQUILO LOCAL en Sol 82, casi esquina a Aguacate, con servicios, $20.00. Telf. M-1926. Informan: Crespo 23, bajos.
B2 55679 4-13 Dic.

SE ALQUILA: En la Calzada de Concha número 16, espaciosa nave de cemento, propia para industria o depósito. Informan: Manzana de Gómez 240. Telf. A-4893.
B2 55560 3-11 Dic.

ALQUILO: O-Reilly 106 y 108, edificio cuatro plantas, antigua casa Harris Bross, entrada por O-Reilly y por el fondo. Informan: Manzana de Gómez 240. Telf. A-4893.
B2 55559 3-11 Dic.

BUFETE DE LOS DOCTORES FERNANDEZ Y CUADRADO

Departamento de Administración de Bienes

GRAN NAVE para comercio, Compostela 86, entre Muralla y Sol. Precio reducido.

HERMOSO LOCAL para comercio, San Ignacio 84, entre Muralla y Sol, con entresuelos para oficina, 800 metros. $150.00.

GRAN CASA, antiguo hotel «París», Zulueta 85, esquina Misión. Se da en arrendamiento, todo o parte, a precio convencional.

GRAN LOCAL comercial. Frente a la amplia plazoleta de la Secretaría de Obras Públicas, haciendo frente a tres calles: Cuba, Sol y Santa Clara. 960 metros. Se alquila todo o parte.

MAGNIFICA PLANTA comercial, 14 metros de frente, quinientos cuarenta metros de superficie, sólida y moderna, en O-Reilly 26, entre Cuba y San Ignacio.

Informes, O-Reilly 26, altos. Tel. M-2602
B2 55415 2-7 Dic.

OFICIOS No. 90, BAJOS

Se alquila este espléndido local con 200 metros cuadrados, pegado a la Embajada de España. Precio de situación. Informan al lado, almacén de M. Muñoz y Compañía. Telf. A-1474
B2 55516 3-8 Dic.

PRADO 55, al lado Cine «Fausto», alquilo esta espaciosa casa de planta baja, apropiada para grandes exhibiciones. Llaves: Sr. Manteca, Cuba 76 y 78.
B2 54576 27-9 Dic.

MURALLA 26: Para almacén o comercio, precio reajustadísimo. Llave e informes en Lamparilla número 9. Telf. A-2950.
B2 51852-75 9-9 Dic.

ALQUILASE por 30 pesos local propio para establecimiento, calle 7 esquina a 12, Avenida de La Copa, una cuadra ambas líneas tranvías, Reparto Almendares, buen vecindario. Informan: F-4079.
B2 55312 2-2 En.

SE ALQUILA un local propio para comercio y vivienda en Neptuno 161 entre Escobar y Gervasio. Puede verse de 8 a 12 a. m.
B2 55262 1 dic 7

APARTAMENTOS

DESDE $2.000
Palacio Díaz Blanco
Belascoaín 120 entre Clavel y Antonio Díaz.
THE TRUST COMPANY OF CUBA
Departamento de Bienes
Obispo 53. Telf. M-6917.
B2 55056 30 dic 10

ZANJA Y LUCENA, media cuadra de Belascoaín. Local grande, propio para cine o cualquier industria. Informes en el mismo.
B2 55314 2-12 Dic.

BUEN LOCAL: Se alquila muy barato, Neptuno 219, entre Oquendo y Soledad, amplio, nuevo, sin columnas, claro y ventilado, bien preparado para comercio, puerta vidrieras. Telf. F-3656.
B2 55144 1-10 Dic.

ALQUILERES

PARA ESTABLECIMIENTO

Se alquilan los bajos de Monte esquina a Aguila. También se alquila un gran salón con tres puertas metálicas por Maloja, propio para industria, almacén o depósito. Informes: Señor Francisco Torres, Edificio «Bacardí», Apartamento 401. De 10 a 12 a. m. y de 3½ a 5½ p. m. Telf. A-7830.
B2 55232 1-6 Dic.

EN ACOSTA 45 casi esquina a Compostela, se alquila un buen local a precio reducido. Informan: San Ignacio 46.
B2 55150 1-6 Dic.

SE ALQUILA: En Reyes 21, entre Mangos y Remedios, un local propio para industria, tiene un patio de cuatrocientos metros. Precio de situación. Informes, Luis González. Telf. U-1157.
B2 55064 30 dic 6

HERMOSA NAVE de tres cuerpos de mampostería y techos de azotea sobre columnas de hierro, con salidas a dos calles, atravesando la manzana de la calle de Valle a la Calzada de Zapata, en el Reparto Basarrate, junto a la Loma de la Universidad y próximo a todos los grandes barrios de La Habana. Tiene siete habitaciones en la azotea y cinco salones en los bajos, además de la amplísima nave. Propia como para que entren los camiones por un lado y salgan por otro realizando sus operaciones sin necesidad de dar cortes. Se da muy barata. La entrada por Zapata 26, puede verse a todas horas. Pregunten al lado escritorio del señor Caballero. Precio e informes. Telf. M-3741.
B2 55192 1-7 Sep.

ESPLENDIDO LOCAL

Con 320 metros cuadrados. Se alquila muy barato. San Rafael número 37, entre Rayo y San Nicolás.
B2 55272 1 dic 11

PARA COMERCIO se alquila gran local en Neptuno 203, a una cuadra de Belascoaín. Precio de situación. Informan: San Miguel y Lucena, (café). Telf. U-5795.
B2 55510 3-6 Dic.

CALZADA Y DOS, edificio «Martí», alquilo local bajo, buena presencia, por calle Dos, apropiado comercio general. Precio reajustado. Llaves allí. Informes: Sr. Manteca, Cuba 76.
B2 54563 27-9 Dic.

CONSULADO 91, 93, alquilo esta espléndida casa, con gran patio cubierto de lucernario y los altos con departamentos corridos a los cuatro vientos, muy apropiada para gran almacén de tabaco u otra industria que necesite gran local. Precio reajustado. Llaves: Prado 90, por Animas. Informes: Sr. Manteca, Cuba 76 y 78.
B2 54575 27-9 Dic.

LOCAL propio para bodega. Infanta y Desagüe, con armatostes, vidrieras y nevera. Informa, Luis González. U-1157.
B2 55058 30 dic 6

LOCAL ESPECIAL para oficina o matrimonio sin niños, se alquilan altos de Cuba 17, esquina a Empedrado; tiene balcón corrido por las dos calles. M-4345.
B2 54493 27-7 Dic.

LOCAL PROPIO para comercio, industria, en Concepción de la Valla y Campanario. Informa: Luis González. U-1157.
B2 55057 30—6 Dic.

ESQUINA MURALLA y Compostela todo o parte del local, cinco vidrieras espléndidas a la calle. Precio de situación. Informan: Muralla 8. Roces. Telf. I-1377. Llaves, café enfrente.
B2 51370 6-6 Dic.

B-3 Departamentos

ALQUILO: Departamento alto, grande, con todas comodidades, $15.00; uno bajo, $12.00, con luz. Calle Zapata número 19, entre A. y B., Vedado. Informes: Ferretería.
B3 55703 4-7 Dic.

ALQUILO: Sala y una habitación, juntas o separadas. Casa moderna, abundante agua, corta familia. Precio de situación. Aguila 95, segundo piso, altos Inclán.
B3 55708 4-7 Dic.

HABANA 109, altos, entre Teniente Rey y Muralla, hermoso departamento con dos habitaciones, agua corriente, teléfono, a personas mayores, moralidad, barato, casa familia.
B3 55433 2 dic 12

APARTAMENTOS con luz y teléfono, rebajados, en Paseo 273, entre 27 y 29, Vedado. Informan, en la misma.
B3 55482 3-8 Dic.

O-REILLY y Cuba. Departamento de esquina con dos grandes habitaciones con agua corriente.
B-3 55756 4-13 Dic.

CARMEN 31, casi esquina a Monte, alquilo dos departamentos altos, compuestos de sala, comedor, dos cuartos, servicios completos. La llave en los altos. Informes: Sr. Lavandeyra, Cuba 76 y 78. Telf. A-3903.
B3 54573 27-9 Dic.

COMISIONISTAS

En la camisería y sombrería «The Biltmore Shop», situada en Obispo 35, se cede espacioso departamento, propio para comisionista con muestras, sastre u oficina comercial. Se requiere persona seria con referencias. Precio muy barato. No se informa por Telf.
B3 55571 3-8 Dic.

EDIFICIO «Arcos» y sus anexos: F. entre 19 y 21. Vedado. Diga el alquiler que quiera pagar; haydepartamentos y pisos indepe ndientes desde 10 hasta 40 pesos, algunos con distribución interior apropiada para vivir dos matrimonios o familias. También hay habitaciones aisladas, propias para guardar muebles o para alojar la servidumbre, si se desean desde 4 hasta 8 pesos. Si se tienen muy buenas referencias, se alquila solo con un mes adelantado. Informan en el mismo, Conserje Fermín.
B3 55191 1-7 Dic.

SE ALQUILA un hermoso departamento con balcón a la calle o matrimonio sin niños, en Amargura 41, primer piso, muy barato.
B3 55140 1-6 Dic.

SE ALQUILA un departamento en Galiano y Trocadero, altos del bar. Informa, Luis González. U-1157.
B3 55063 30 dic 6

DEPARTAMENTOS en Armas 123. Reparto Lawton, compuestos de sala, dos cuartos, cocina y baño. Informa, Luis González. Telf. U-1157.
B3 55062 30 dic 6

DEPARTAMENTO bajo, independiente, amplio, claro, ventilado, todo servicio, Espada 24 entre San Rafael y San Miguel. Informes. altos al fondo la encargada.
B3 54595 27 dic 27

14 Y 4, VEDADO: Alquilo magníficos departamentos, claros, ventilados. Precio muy reajustado. Llaves allí, el encargado. Informes: Sr. Manteca, Cuba 76 y 78.
B3 54566 27-9 Dic.

VIVA en el Vedado más barato que en la Habana, calle 13 número 6 entre Calzada y M. departamentos altos y bajos de 2 y 3 habitaciones, comedor al fondo, baño intercalado, cuarto y servicio de criados. Rentan $25 y $30. Informa el encargado y teléfonos F-4340, F-3365.
B3 54402 26 dic 6

SAN BERNARDINO 32-36, frescos y amplios departamentos para familias con luz, rentan $14. Informa el encargado. Telfs. F-4340, F-3365. Sala, cuarto, cocina y baño.
B3 54406 26 dic 6

SANTA Irene 94 entre Serrano y Durege, frescos y amplios departamentos con luz, sala, cuarto, cocina, baño. Rentan desde $8. Informes, el encargado. Telfs. F-4340, F-3365
B3 54407 26 dic 6

GERVASIO 96, esquina a Neptuno. Departamentos cómodos, propios para familias, con todos sus servicios en los mismos. Informa, el encargado.
B3 53586 21-6 Nov.

B-4. Habitaciones

CHACON 19, esquina Compostela. Alquílanse a personas de moralidad, una habitación balcón calle; otra con una saloncito de mamparas anexo, agua abundante, criado y Telf.
B4 55831 5-10 Dic.

SE ALQUILA una habitación amueblada, para señora o señorita, con asistencia o sin ella, casa particular. Informan: F-1119.
B4 55530 3-6 Dic.

ALQUILERES

ESPADA 31, entre Neptuno y San Miguel, alquilo habitaciones buenas, en piso particular de familia, $9.00 y $10.00 mensuales. Hablen con encargada, planta baja, al fondo.
B4 55630 4-7 Dic.

SITIOS 12

A unos pasos de Angeles y Monte, El Corazón de La Habana, habitaciones lindísimas y frescas, luz permanente, 6, 7 y 8 pesos.
B4 5565 4-9 Dic.

REINA 6, tercer piso. Preciosa habitación pequeña, gran ventana al Norte, comida y muebles, si desean. Baño espléndido. Casa de familia. Telf. M-9209.
B4 55201 1-6 Dic.

ATENCION. Cedo hermoso local, Belascoaín 20, completamente habitado con modernas vidrieras y arm-sotado con modernas vidrieras y armatostes, propio para cualquier industria, véalo, verdadera oportunidad; y dos hermosas naves propias para cualquier industria; una con 446 metros de superficie en Estrella 23, otra de 307 metros en Aguila 155, al lado de la Cuban Telephone. Aguila 155, altos, alquilo hermosas y ventiladas habitaciones, todas con servicio de agua corriente y agua caliente en los baños. Informes, Gómez y Hno, Galiano 104, A-1796.
B4 55603 3 dic 18

HUESPEDES: «La Matancera», Reina 83, esquina a Manrique, habitaciones modernas con agua, buena comida, servicio, orden. Precio de lo más económico. Telf. A-0238.
B5 55392 2-7 Dic.

INQUISIDOR No. 35

Se alquilan en el principal y la azotea amplias y frescas habitaciones, muy baratas.
B4 55514 3-18 Dic.

SE ALQUILA en casa de respetable familia, dos habitaciones con agua corriente, magnífico cuarto de baño, con o sin muebles. Compostela 90, casi esquina a Muralla. No importa precio, siendo personas decentes.
B4 55619 4-7 Dic.

EN CASA particular se alquila una o dos habitaciones con baño privado; a matrimonio o caballeros solos. Calle A número 208 entre 21 y 23, Vedado.
B4 55440 2 dic 7

MALOJA 189 entre Gervasio y Belascoaín, grande, ventilada habitación baja, con comedor, cocina, 12 pesos; también altas, con cocina a 8 pesos. Personas moralidad.
B4 55346 2-7 Dic.

ALQUILO casa moderna, decorada, tres habitaciones y garage, calle 3, entre D. y C., Ampliación de Almendares, en $45.00. Telf. FO-2476. Su dueño: Estrella 193.
B4 54690 28-7 Dic.

HABITACIONES en la azotea, para hombre solo. Ganan: 6 y 7 pesos; otra con muebles, vista a la calle, hermosísima. Gana 10 pesos. Salud 20, altos.
B4 55351 2-6 Dic.

¡GANGAS!

HABITACIONES

Ayesterán 12	$ 7.00
Castillo 62	$ 3.00
Cerro 817	$ 3.00
Damas 78	$ 4.00
Flores y San Bernardino	$ 3.00
O-Reilly 13	$ 4.00
San Bernardino 93	$ 2.00
Velázquez 91	$ 4.00
Zanja 111 y 115	$ 5.00

A-4358. M-6263. M-2096.

EN LUJOSO EDIFICIO

Alquilamos habitaciones y departamentos con baño privado completo. Precios muy reducidos. No niños. Se exigen referencias, San Rafael 37, entre Rayo y San Nicolás.
B4 55271 1 dic 11

BARATAS, HERMOSAS Y FRESCAS HABITACIONES

Se alquilan habitaciones y un apartamento con dos habitaciones con vista a la calle, en Maloja No. 1, esquina a Monte y Aguila. Las llaves en la misma. Si el inquilino tiene buenas referencias que se puedan comprobar, se aceptará sólo un mes en fondo. Informan: Edificio «Bacardí», Apartamento número 401. De 10 a 12 a. m. y de 3½ a 5½ p. m. Telf. A-7830. Sr. Francisco Torres.
B4 55235 1-6 Dic.

SE ALQUILA habitación a hombres solos, muy fresca y ventilada, con o sin muebles, casa familia, Maloja 15, altos.
B4 55690 4-10 Dic.

SE ALQUILA una hermosa habitación clara y fresca. Se dan y toman referencias, Manrique 73, altos del Dr. Guiral, entre San Rafael y San José.
B4 55517 3-6 Dic.

ALQUILO, Aguila 92, altos, habitación vista a la calle, sirve para gabinete.
B4 54816 29 dic 7

MALECON 75 ALTOS. Alquilo dos lindas, grandes habitaciones, frente Malecón, buenos baños y todo servicio si le desea, en casa respetable familia. Precio económico.
B4 54743 28-7 Dic.

REINA 12, altos, espléndida habitación, baño agua fría y caliente, con o sin muebles. También comida si se desea. Casa de moralidad. Hay teléfono.
B4 54768 28 dic 8

HERMOSISIMA habitación, casa de buena familia, balcón frente al mar, próxima Prado, media cuadra tranvías, agua caliente y fría. Malecón 20, primer piso, esquina Industria.
B4 54757 28 dic 8

SE ALQUILAN dos hermosos cuartos, juntos o separados, propios para matrimonio, mujeres solas u hombres, en el segundo piso de la casa Lagunas 68, entre Gervasio y Belascoaín, con servicio independiente. Precio con luz, $10.00. Informes, en la misma.
B4 54719 28-6 Dic.

OBRAPIA 96 Y 98

Se alquilan habitaciones con balcón a la calle y un gabinete de mamparas y otras interiores, grandes y frescas, lavabos de agua corriente, luz toda la noche. Son especiales para oficinas u hombres solos, matrimonios solos. Precio de situación. Informes, portero.
B4 55083 30 dic 10

SAN IGNACIO número 25 entre Amargura y Lamparilla, primer piso, espléndidas habitaciones con vista a la calle e interiores, desde $7. Informa el encargado. Telfs. F-4340, F-3365.
B4 54405 26 dic 6

HABITACIONES baratas: Sol 79, $5.00 $7.00 y $10.00; Departamentos, 15 pesos; Industria 115, habitaciones, balcón calle $10.00 y $12.00. Monte 397, casitas $13.00 y $14.00. Departamentos, habitaciones $7.00, $8.00 y $12.00.
B4 54421 26-6 Dic.

REVILLAGIGEDO número 70, entre Misión y Esperanza, frescas y amplias habitaciones con luz desde $7. Informa el encargado teléfonos F-4340, F-3365.
B4 54403 26 dic 6

PRADO 29 altos, hermosas habitaciones, vista al Paseo, agua caliente, lavabos en habitaciones, todo servicio, personas de moralidad, con o sin muebles. Cambian referencias. Sra. Fernández.
B4 54355 26-6 Dic.

SE ALQUILAN magníficas habitaciones en Durege y Correa, altos taller carpintería, muy frescas, agua abundante, precio $8.00 con luz, informan la misma, teléfono M-1429.
B4 54996 30 Dic

REINA 83, esquina a Manrique, hermosas habitaciones amuebladas, con servicio, baño, buena comida, orden. Precio, de lo más barato. Telf. A-0238
B4 54694 28-9 Dic.

EDIFICIO Catedral, casa para familias honorables. Hay ascensor, agua abundante. Habitaciones y departamentos muy frescos. Visitando este edificio ningún otro le gustara después. Empedrado número 4.
B-4 6923 9-9 Dic.

ALQUILERES

B-5. Casas de Huéspedes

PENSION LEAL: Casa para familias. Situación muy céntrica. Habitaciones muy amplias y ventiladas con balcón a San Rafael, y con baño privado. Atención especial a la comida. Servicio esmerado. Precios rebajados. Aguila 113, altos, esquina a San Rafael.
B5 55407 2-7 Dic.

B-6. Hoteles

THE SAVOY

F Y 15, VEDADO
Teléfono F-6616

Situado en un lugar alto del Vedado, con fácil y frecuente comunicación con la ciudad y repartos; rodeado de jardines, con 600 metros de hermosos portales. Las habitaciones tienen ventilación directa, teléfono, closet y baño particular con agua fría y caliente. Precios moderados incluyendo tres excelentes comidas bien seleccionadas; el servicio en mesas separadas para cada familia.
B-6 6922 9-9 Dic.

HOTEL CAPITOLIO

PRADO No. 113. Telf. A-3537

Frente al Capitolio Nacional. Cómodas, amplias y frescas habitaciones, excelentes comidas; comidas de abonos y a la carta; precios de verdadera situación. En el lugar más céntrico de la ciudad. Para más informes, su dueño: V. Alvarez.
B6 [illegible] 4 dic

HOTEL ROMA

Dedicado a familias estables y pasajeros del interior. Gran reducción de precios; excelente comida. Se admiten abonados al comedor. Roof Garden. Servicio a la carta. O'Reilly y Aguacate. M-6944. Cable Romotel.
B6 CT 30 dic 30

HOTEL VANDELBILT

y servicio privado. Hay más mo- Espléndidas habitaciones de esquina destas desde $30.00 con todo servicio, una persona. Neptuno 309, Loma Universidad. B6 55157 1-8 Dic.

AMBASSADOR

Selecto y sencillo; económico y tranquilo. Mesa excelente. Precios muy bajos. Administrador nuevo. Situación céntrica, en A y Calzada. Vedado.
B6 C6925 12 dic 12

HOTEL PROVIDENCIA

Aguila 112. A-4580. Casa moral, especial para familias estables; habitaciones, apartamentos, baño natural y caliente, neveras, agua fría y filtrada. gran comedor, roof garden, cocina criolla y española, ascensor día y noche. Personas, mes, 35, 40, 45, 60 y $65. Matrimonios, 60, 65, 70, 80 y $85. Pasajeros, comedor y habitación, desde $1.50 diario. Admitimos abonados.
B6 55207 1 dic 16

ALQUILERES VARIOS

OFICINAS AMUEBLADAS

Equipadas para muestrario de agentes viajeros, ingenieros, delineantes, bufete u oficina, con máquina de escribir, etc.
Alquiler Mensual o Semanal
THE TRUST COMPANY BUILDING
Aguiar 71. Telf. M-6917.

SE SOLICITAN

S-1. Criadas y Criados

SE NECESITAN una criada para cuartos, sueldo $20.00; un criado de mano, $25.00; y un chofer, $30.00, españoles, Compostela 58.
S1 55841 5-7 Dic.

SE SOLICITA una criada de 25 a 30 años de edad, sin pretensiones, para todo servicio, casa chica, matrimonio solo, Línea 18 y 20, frente Colegio de Las Ursulinas, Reparto Miramar.
S1 55672 4-6 Dic.

S-2. Cocineras y Cocineros.

SOLICITO, criada que sepa cocinar bien, tenga buena presencia. Sueldo $10 calle 13 núm. 477 altos esquina a 12. S-2 55760 4-6 Dic.

S-3. Manejadoras.

SE SOLICITA una manejadora de buen carácter y acostumbrada a tratar niños en Calzada 78 B, entre B y C, Vedado. Sueldo $12.00.
S-3 55740 4-7 Dic.

SE SOLICITA una muchacha para ayudar a una manejadora. Sueldo $5. Línea y Baños.
S3 55580 3 dic 6

S-11. Agentes y Socios.

SE SOLICITAN varias muchachas, buena presencia y habituadas a trabajar como vendedoras, para un trabajo fácil y decente, que puede producirles buenas utilidades. Edificio «Abreu», Mercaderes y O-Reilly, Departamento 206.
S11 5581 5-7 Dic.

SE SOLICITAN vendedores a comisión para una nueva industria. Zequeira 175, Telf. M-3879.
S11 55488 3-7 Dic.

JORGE CARNERAS: Dueño de la tintorería «Washington», desea socio del mismo giro. Si alguno le conviene, pase por su domicilio, que es Guanabacoa, Pepe Antonio número 17. XO-1930. S11 54650 28-6 Dic.

FABRICANTE: Artículo de consumo introducido, solicita vendedores Habana e interior, para aumentar distribución. Utilidad 40 por ciento. Veranes. Consulado 41. De 3 a 4 p. m.
S11 54524 27-12 Dic.

AGENCIAS DE COLOCACIONES

M-5241: «LA MILAGROSA», A-8066. La Agencia que sirve lo más distinguido de Cuba, por tener su personal escogido, con referencias.
X. 35335 2-7 Dic.

"LA MATANCERA"

A-7740: Sirve rápidamente cocineras, criadas, toda clase de servidumbre y empleados de ambos sexos, con referencias. Calle Sol 111. Servicio permanente a todas horas.
X. 51376 6-6 Dic.

SE OFRECEN

O-1. Criadas y Criados

DESEA COLOCARSE una muchacha española para cuartos, comedor o manejadora, ayuda a la cocina; tiene buenas referencias, desea casa de moralidad. Telf. M-3704.
O1 55621 4-7 Dic.

M.E.C.D. 2016

SE OFRECEN

DESEA COLOCARSE joven española, de criada manos o maneadora; tiene buenas referencias. Telf. A-1518. O1 55622 4-6 Dic.

DESEA COLOCARSE criado de mano peninsular, experimentado en todo esmerado servicio, sin pretensiones; tiene referencias de casas conocidas; va a cualquier punto. Telf. A-4792. O1 55840 5-7 Dic.

DESEA COLOCARSE española, mediana edad, para los quehaceres de una casa; también sabe cocinar. Telf. U-5107. O1 55652 4-7 Dic.

SE OFRECE JOVEN español, para criado de mano, es práctico en el servicio a la rusa; referencias de las casas más distinguidas, sale al campo. FO-7231. O1 556662 4-6 Dic.

SE DESEA COLOCAR un joven español, de criado de mano, acostumbrado al servicio fino, ha servido en las mejores casas de La Habana, hace cocktails de todas clases. Llame: Telf. F-1849. O1 55715 4-6 Dic.

DESEA colocarse una joven española para criada de mano o manejadora tiene buenas referencias. Informan: Telf. F-6281. O-1 55739 4-6 Dic.

SE DESEA colocar una joven española de criada o manejadora, sabe cumplir con su obligación, lleva 10 años en el país, no tiene novio, para informes y referencias en la misma donde trabaja. F-5382. O-1 55743 4-6 Dic.

DESEA colocarse una joven española de criada de mano o manejadora, entiende de cocina, tiene referencias. Teléfono M-8817. O-1 55744 4-6 Dic.

SE DESEA COLOCAR muchacha española, para criada de mano o manejadora, sabe trabajar de todo muy bien; tiene referencias. Telf. M-5220. O1 55691 4-7 Dic.

SE DESEA COLOCAR una muchacha española para criada de mano; también le gustan los niños, desea casa de moralidad, Sueldo: $10.00. Telf. M-5739. O1 55692 4-6 Dic.

DESEAN COLOCARSE dos jóvenes españolas, buenas criadas de mano, o para manejadoras o cuartos; una sabe coser y las dos tienen referencias de buenas casas. Telf. A-4792. O1 55675 4-6 Dic.

UN JOVEN JAPONES, desea colocarse de criado de mano, habla bien el castellano, muy cumplidor y trabajador; tiene referencias. Informan: Telf. A-9814. O1 55658 4-7 Dic.

SE DESEA colocar una muchacha española para criada de mano pañola, para criada ó manejadora, tiene buenas referencias, llame al F-5252. O1 54918 30 dic 3

DESEA COLOCARSE una joven española, de criada de mano o cuartos; tiene buenas referencias, Chacón 21. Telf. M-5291. O1 55588 2-4 Dic.

UNA JOVEN ESPAÑOLA desea colocarse de criada de manos, sabe coser, cortar y planchar ropa fina de señora; tiene buenas referencias de las casas donde estuvo. Telf. M-2989. O1 55579 3-6 Dic.

DESEA COLOCARSE una joven española de criada de mano; tiene referencias. Telf. U-1817. O1 55505 3-6 Dic.

DESEA COLOCARSE una joven española para los quehaceres de casa pequeña. Informan: Telf. U-4841. O1 55479 3-7 Dic.

SE COLOCA una muchacha para criada, tiene referencias. Telf. U-2163. O1 55308 1 dic 6

O-2. Cocineras y Cocineros.

SE DESEA COLOCAR señora blanca, de mediana edad, sabe cocinar española, criolla, italiana y repostería, es muy limpia y tiene referencias de las casas que ha trabajado. M-4859. O2 55808 5-8 Dic.

UNA JOVEN DE COLOR, se ofrece para cocinar y en la misma un joven. Telf. I-4866. O2 55822 5-7 Dic.

JOVEN ESPAÑOLA se coloca para cocinar y limpiar, y de criada de mano o de cuarto; tiene referencias de donde ha trabajado; duerme en la colocación. M-5241. O2 55846 5-7 Dic.

UN ASIATICO, cocinero y repostero, mediana edad, para casa particular o comercio, cocina criolla, española y francesa, sabe cumplir con su obligación. Informan: M-5171. Pregunte por Guillermo Wong. O2 55629 4-7 Dic.

DESEA COLOCARSE una señora de mediana edad, de cocinera; tiene buenas referencias. Llamen: Telf. F-2853. O2 55634 4-7 Dic.

JOVEN ASIATICO: Maestro cocinero y repostero, desea colocarse en casa particular, cocina española y criolla, muy práctico trabajo, cumple su obligación; tiene buenas referencias. Informan: U-6983. O2 55671 4-7 Dic.

SE DESEA COLOCAR una señora española, de mediana edad, para cocinar y limpiar o para lavar y planchar; tiene referencias de las casas que trabajó. Informan: Telf. F-4573. O2 55702 4-7 Dic.

DESEA COLOCARSE una señora de color, para cocinar o limpiar. Informan: M-9156. O2 55694 4-6 Dic.

UNA INGLESA, muy buena cocinera, desea colocarse; tiene buenas referencias, calle 25 número 369, entre Paseo y 2. Telf. F-6272. O2 55695 4-6 Dic.

SE OFRECE buen cocinero español, cocina criolla, española y francesa, helados, repostería y pastelería, agradable sazón, limpio en su trabajo, es hombre solo, sale al campo; tiene referencias. Antonio. M-4761. O2 55680 4-6 Dic.

BUENA COCINERA, de color, de mediana edad, para cocinar y ayudar, con buenas referencias; otra, cocina sólo, no duerme en la colocación, sin pretensiones. M-5241. O2 55681 4-7 Dic.

DESEA COLOCARSE cocinero, repostero de color, joven, (22 años), en casa particular o cualquier giro, sin pretensiones de mucho sueldo, y con referencias de buenas casas. Telf. A-4792. O2 55673 4-6 Dic.

PENINSULAR con buenas referencias, desea colocarse para cocinar y limpiar, no le importa dormir en la colocación. Telf. F-3313. O2 55599 3 dic 6

UN HOMBRE de color, inglés, desea colocarse de cocinero, repostero, en casa cubana o americana, sabe cocinar bien a la criolla y americana; tiene buenas referencias. Telf. FO12672. O2 55501 3-7 Dic.

ENGLISH speaking woman desire position, as cook or general house, wook with small family. Call Blanco. Telf. M-4456. O2 55492 3-6 Dic.

JOVEN CHINO cocinero, repostero, con buenas referencias, sabe cocinar bien y cumplir con su obligación, lleva tiempo en el país, quiere buen sueldo. Informan: Telf. M-5010. Antonio Li. O2 55520 3-8 Dic.

UNA JOVEN ESPAÑOLA, desea colocarse de cocinera, criada de mano y hacer la limpieza, para una corta familia. Informan: Gervasio número 46. Telf. U-6436. O2 55526 3-6 Dic.

DESEA COLOCARSE un cocinero asiático, muy aseado, cocina criolla y española, práctico y habla castellano bien. Telf. M-5236. Antonio Tenchu. O2 55527 3-7 Dic.

DESEA COLOCARSE una cocinera española, sabe cocinar y entiende de dulces; buenas referencias, duerme en la colocación. FO-2615. O2 55636 4-7 Dic.

SE DESEA COLOCAR una joven española, para cocinar o criada de mano, Informan: F-5072. O2 55689 4-6 Dic.

SE OFRECEN

PARA COCINAR o limpiar, desea colocarse una joven. U-2580. O2 55618 4-7 Dic.

SE DESEA COLOCAR una cocinera española, cocina bien, entiende de repostería, no le importa ayudar a la limpieza, lleva tiempo en el país. Informan: F-6169. O2 55729 4-6 Dic.

PARA COCINAR y limpiar en casa de corta familia o matrimonio solo, desea ofrecerse una joven española sin pretensiones y con buenas referencias, informan Telf. U-6225. O-2 55742 4-6 Dic.

SE DESEA COLOCAR una cocinera de color inglesa, lleva tiempo en el país, es cocinera, repostera, cocina a la francesa, criolla y americana; tiene referencias. Informan: F-3282. O2 55727 4-6 Dic.

O-5. Jardineros

UN JARDINERO JAPONES. Se ofrece colocar, muy cumplidor y trabajador. Informan, Telf. A-9814. O5 55499 3-6 Dic.

UN JARDINERO japonés desea colocarse en la casa particular o finca, teléfono A-6931. Calle O-Reilly número 102. O5 55891 1 dic 6

O-6. Choferes

CHOFER ESPAÑOL, ofrece sus servicios a casa particular, sin pretensiones de sueldo, 12 años de práctica y dos akos de recomendación de la última casa. Informan: A-9577. O6 55684 4-6 Dic.

DESEA COLOCARSE chofer español, experto en toda clase de máquinas y mecánica, sin pretensiones y con referencias de casas conocidas. Telf. A-4792. O6 55674 4-6 Dic.

CHOFER español desea casa particular, tiene buenas recomendaciones de familias, maneja cualquier máquina, con doce años de práctica, pocas pretensiones. A-8524. O6 55613 3 dic 6

CHOFER ESPAÑOL, ocho años práctica, buenas referencias, conocedor del trabajo, conduce todo coche, hace poco llegó de España; no tiene grandes pretensiones, desea trabajar. Telf. FO-9383. O6 55525 3-6 Dic.

O-7 Costureras, modistas y sombrereras

DESEA COLOCARSE una joven para coser, sabe cortar por figurín, no le importa hacer un poco de limpieza; tiene buenas referencias. Telf. A-9413. O7 55766 5-8 Dic.

COSTURERA, desea casa particular, para coser por $0.70 diarios y los viajes, costura de señora y niños. Telf. M-5818. O7 55665 4-6 Dic.

O-8 Lavanderas.

GOOD LAUDRESS. English speaking desires work by day or month or general House work with American family or single man. Call Louise. FO-1129. O8 55176 1-6 Dic.

CHAUFFEUR español desea casa de comercio o particular para trabajar. razón. Telfs. F-6182, FO-2726. O6 54929 30 Dic. 6

O-10. Oficinistas

JOVEN taquígrafo-mecanógrafo en español, con conocimientos de contabilidad, desea colocarse en oficina. Tiene referencias. Dirigirse por escrito a San Miguel número 78, M. Casal. O10 55609 3 dic 6

JOVEN DE 23 años, con experiencia en trabajos de oficina, desea empleo, tenedor de libros, corresponsal o puesto análogo. También al interior; no tengo pretensiones. Buenas referencias. Telf. F-3384. O10 55518 3-6 Dic.

O-12. Ofertas Varias.

DESEA COLOCARSE joven matrimonio húngaro, ella cocinera, repostera; él, criado; también conoce pinturas y carpintería, tienen una niña de 12 años, van al campo, entiende de cría de animales; tienen buenas referencias. Hablan español. A-3343. O12 55632 4-7 Dic.

SE OFRECE hombre de mediana edad, para cobrador, encargado de casas, fincas, práctico en campo, moralidad, honradez. Informa: Eusebio Arana, Norte número 2, Marianao. Puede dirigirse por Correo. O12 55687 4-12 Dic.

PARA asistir a enfermos, se ofrece señora respetable, finamente educada, de referencias inmejorables. Teléfono I-3948. O12 55602 3 dic 6

EX-ENFERMERO, con certificado de Sanatorio ofrece sus servicios para cuidar enfermo, a particular o en consultorio; tiene inmejorables referencias. Informan: M-5770. O12 53870 23-23 Dic.

SE COMPRAN

C-1. Casas

COMPRO casa en el Vedado, moderna, no menos de 4-4 de familia y demás comodidades, de dos plantas; precio, 12 a $15,000. Pago de contado. Informes a Monte 317, A-1988. Vallongo. C1 55608 3 dic 6

CAMBIO: Casas por otras o por fincas con casa habitable. M-6589 M-3813. C1 55631 4-9 Dic.

C-2. Solares

COMPRO SOLAR: Pegado al Colegio de Belén a $1.00 metro. Telf. U-5126. C2 55843 5-9 Dic.

C-3. Fincas Rústicas

COMPRO FINCA de campo, próxima a Carretera, que tenga palmas y río o laguna. Trato directo con el dueño. Pregunte o escriba a Fernando P. Blanco. Habana 89. C3 555004 3-6 Dic.

COMPRO finca 5 a 10 caballerías que tenga palmas, parte frutos menores, pago $100.00 a $150.00, cerca Carretera. Distancia 100 kilómetros. Por escrito, Manuel Gato, calle Espadero núm. 44, Víbora. C3 55318 2-17 Dic.

C-5. Muebles y Prendas

A-7757: COMPRO muebles finos, corrientes, pianos, máquinas coser, escribir, calcular, baules, maletas, libros, oro viejo, ropa, objetos Arte, antigüedades, aparatos médicos, dentistas. Acudo día festivo C5 55670 4-11 Dic.

M-3209: COMPRO muebles, pianos, pianolas, ortofónicas, victrolas, radios, máquinas Singer, escribir, burós, objetos Arte, liquido casas enteras. Voy en seguida. Pago más que nadie. Operación rápida. M-3209. C5 55683 4-7 Dic.

COMPRAMOS oro viejo en prendas y otros objetos. Pagamos buenos precios; también cambiamos su valor por prendería de fantasía. Joyería, Muralla 82. C5 55164 1-31 Dic.

EMPENO

Y compro muebles de oficinas, archivos, Kardix, máquinas de escribir y sumar. Villegas 93. Telf. A-9915. C5 53615 21-20 Dic.

C-6. Maquinarias

COMPRO TRITURADORA de piedra con o sin motor. Informen por escrito, Manzana de Gómez 364. A-0383. C6 54707 28-9 Dic.

C-7. Automóviles y Accesorios

COMPRO DE CONTADO un camioncito Ford, tipo Sedan de 1930 o 1931, en buen estado. José Alfonso, San Francisco 13, esquina Tejas. Telf. M-3897. C7 55156 1-6 Dic.

SE VENDEN

V-1. Casas.

¡ATENCION¡

CON $500

De entrada y el resto a pagar con los alquileres. Vendemos preciosas casas. También podemos construirle su casa en cualquier otro Reparto. Informes: Oficina Nuevo Reparto "La Asunción", Luyanó y Concha, Sala Corporation. I-4990. V1 55804 5-6 Dic.

GANGA RESIDENCIA
Ave. CENTRAL $16.000.00

En este precio tan bajo, se vende la casa construída en la Avenida Central del Reparto Alturas de Almendares, entre las Avenidas de New York y Londres, a la acera de la brisa, con jardín, portal, porche para bajada de automóvil, recibidor, sala, cuatro hermosas habitaciones, baño intercalado, comedor, pantry y cocina, garage, cuarto y servicio para criado, gran patio y jardines laterales, fabricación de primera de primera. De entrada $5.000.00, resto con facilidades de pago. Informe Sr. Santos Cardina, teléfono A-2578. V-1 X 4-19 Dic.

VENDO DOS CASAS en la calle de Aguila, muy cerca de Monte. Miden 11 x 32 metros. Informan: Campanario 115, altos, de 1 a 2 de la tarde y de 7 a 9 de la noche. V1 55728 4-6 Dic.

CASA EN $400.00. Se vende casa de madera y dos solares en $400.00 todo, tiene mucho más pagado por el terreno. Paga $11.00 por todo. Avenida Primera, entre Quinta y Sexta. Luisa Pérez. V1 55682 4-9 Dic.

VENDO URGENTEMENTE moderna residencia, Estrada Palma 127, casi esquina D-Strampes, una cuadra tranvía Santos Suárez, jardín, portal, sala, recibidor, comedor, cuatro habitaciones, lujoso baño intercalado, cuarto criados, servicios, pantry, closet, lavadero, entrada garage. Precio: $6,800 Puede dejarse $3,500 hipoteca, 7 por ciento anual. Véala, cualquier hora. V1 55668 4-8 Dic.

CASAS EN VENTA

Salud, tres plantas, cerquita Belascoaín $7,750. Lealtad, dos plantas, $3,100. Estrella pegado a Manrique, cinco habitaciones, $5,750. Valle 272 metros, $5,700. Informes: Neptuno 208 U-1802. V1 55249 1-9 Dic.

CASAS EN GANGA

MIRAMAR: Chalet, dos plantas, cinco cuartos y dos baños, $16,500. Telf. FO-2188.

REPARTO LA SIERRA: Chalet, dos plantas, seis cuartos y dos baños, de esquina, en $12,00. Telf. FO-2188.

ALTURAS ALMENDARES: Chalet, dos plantas, cuatro cuartos y dos terrazas, en $10,000. Telf. FO-2188.

VEDADO: Chalet, dos plantas, cuatro cuartos y dos baños, en $16,000; otro una planta, en $8,000, con cuatro cuartos. Dueño informa. Telf. FO-2188. Sr. Quintana. V1 55712 4-7 Dic.

SE VENDE POR $3,500.00

Resto por mensualidades, una casa situada en Lanuza entre B. y C. Almendares, tres cuartos[illegible] mendares, portal, jardín, sala, saleta, hall, tres cuartos, baño intercalado, comedor, cocina, pantry, garage, dos cuartos para criados, patio y traspatio. Precio: $6,500.00. Informa en la misma su dueño Antonio Selleras. V1 55664 4-8 Dic.

VENDO EN NEPTUNO, de Galiano a Belascoaín, casa una planta alquilada para establecimiento, nave, construcción moderna. Informa su dueño: Aguila 56, altos, de 1a 4. V1 555497 3-7 Dic.

VENDO casita de mampostería en Buena Vista, con $3000. Otra en la calle Miramar, con $15 mensuales, Precios, $1,250 cada una. Informan, teléfono FO-2929. Señor Dorado. V1 54939 30 dic 15

VENDO CASA nueva, Goicuría 76, entre Milagros y Libertad, brisa, monolítico, tres cuartos: otro criados, patio, gran traspatio, una cuadra tranvías. Está vacía. Dueño: F-1603. V1 55484 3-7 Dic.

VENDO URGENTE a un bajísimo precio verdad, una casa de planta baja o una de dos plantas, de tres cuartos y todas comodidades, en lo mejor del Vedado. Trato directo. Precio y pago convencional. Infórmese por F-3384, y véalas. No perderá su tiempo. V1 55519 3-6 Dic.

VENDO LA CASA más linda de Alturas de Almendares, Avenida de La Tropical, rebajadas de precio, $3,000 de entrada, resto facilidades de pago. No quiero palucheros. Su dueño: Sr. Gómez, Constructor. FO-1430. V1 55521 3-11 Dic.

GANGA: Vendo casa de 12 habitaciones, renta $96.00, en la Calzada de Columbia, entre 10 y 12, frente al Conde. Informan en la misma. No pierda oportunidad. V1 55394 2-6 Dic.

VENDO EN REPARTO Lawton, a una cuadra del tranvía, casa moderna, mampostería, con portal, sala, cuatro habitaciones, baño intercalado, comedor, cocina, servicio de criados, garage, jardín y patio, a precio de situación. Informan a todas horas en Corrales 27, bajos. Telf. F-3048. V1 55317 2-6 Dic.

LINDO CHALET

En amplia calle 12 casi esquina C, reparto Almendares, una cuadra tranvías, ómnibus La Sierra pasan frente. Tiene jardín amplio portal, sala, tres grandes cuartos, baño completo intercalado, hall bonito comedor, pantry, cocina, garage grande, cuarto para criados con buen servicio, patio con jardín. Solamente $1,900 contado, resto facilidad pago. No pierda esta gran oportunidad. Llame para verla, FO-1167. Estoy seguro nos arreglamos V1 55253 1 dic 6

VEDADO: OPORTUNIDADES

Lujosa residencia, costó $130,000, por $60,000; regio palacete, costó 200,000 pesos, por $65,000; bonita residencia esquina, calle 17 $65.00. FO-7815. Mauriz.

MODERNA, próxima 23, baños, sala comedor, tres cuartos, $8,700; magnífica casa, sala, antesala, comedor, cuatro cuartos, garage, $13,500; media cuadra de 23 y baños, $10,000. Telf. FO-7815. V1 55148 1-6 Dic.

EN $4,000 SE VENDE un chalet en la Loma del Mazo; tiene dos plantas, buena fabricación, costó $20,000. Aurelio Montes, Oficios número 10, de 10 a 11 y de 3 a 4. V1 55198 1-9 Dic.

CAMBIOS

DOS CASAS: Quinta Avenida Miramar, por buenas residencia Vedado. Moderna casa apartamentos, barrio próximo Habana, por casa Vedado, Habana o finca; casa Columbia, por casa Habana vieja; casa-quinta, estilo colonial por casa repartos, Vedado, Habana. Gerardo Mauriz. Telf. FO-7815, diga número de su Telf. V1 55147 1-6 Dic.

SE VENDE preciosa casa de esquina en lo mejor del reparto Almendares, portal, sala, cinco cuartos, tres baños, cocina y garage. Precio, $7,000. Informes, FO-2992. V1 54962 30 dic 15

200 casas en venta en todos los barrios, de todos los precios, grandes y chicas. Verdaderas gangas. Informa, Ricardo, Concepción 101. Teléfono I-3825. V1 55032 30 dic 10

VEDADO: Casa Calzada, antes de G., a $20.00, terreno y casa; Almendares, tres cuartos y demás, en $3,500. García, U-1363, de 12 a 2, solamente. V1 55545 3-6 Dic.

VENDO una gran esquina en la línea, para establecimiento de víveres finos, precio, $25,000. Informes, Aguiar 52, García V1 55611 3 dic 6

Los Económicos del DIARIO

LAS personas de ambos sexos que necesitan una colocación doméstica— de cocinero, criada de manos, etc. — también precisan asegurarse de que no les van a pagar con cuentos, sino con dinero, además de darles buen trato y buena comida —y eso lo consiguen ofrciendo sus servicios en el DIARIO DE LA MARINA.

Los LEE Quien Puede PAGAR

SE VENDEN

VENDO CASA, acabada de fabricar, la doy barata, por embarcarme, el mejor punto de Mendoza, San Mariano, casi esquina a Mayía Rodríguez. Se enseña. Informan, en la misma, a todas horas, Martínez. V1 55334 2-6 Dic.

V-2. Solares

GANGA: SOLO por 3 días. Urge venta solar esquina fraile, calle 12 y Avenida 10, Ampliación, mide 22 x 34 a $2.50. Vale a $10.00. Dueño: Telf. FO-2188. V2 55782 5-7 Dic.

HORROROSA ganga. Vendo solar, frente Calzada Columbia entre 6 y 8, Reparto Nicanor del Campo, mide 12 por 25 $1.400. (Envidiable situación). Marrero. Aguiar 57. A-7672. V-2 55737 4-6 Dic.

ALTURAS ALMENDARES: Solares a plazos cómodos y precios de ganga. Medidas especiales: 12 x 25, 12 x 46, 17 x 47. Dueño: Telf. FO-2188. Quintana. V2 55714 4-9 Dic.

CONSTRUCCIONES y reparaciones a plazos y contado a precios sin competencia, con garantía. Admito solares y fincas en parte de pago. Presupuestos gratis. Informes: F-4725. V2 55651 4-6 Dic.

SE VENDE una parcela en Los Pinos de unas trescientas sesenta varas a $1.25 una calle de Cuervo. Informan: Telf. I-6956. V2 55628 4-9 Dic.

MIRAMAR: Calle 12, media cuadra Torre Reloj, a $4.25 vara; Larrazábal esquina fraile, Avenida Palmas, 1,050 varas a $2.00. Dueño: A-0290 U-6308. V2 55676 4-6 Dic.

SANTOS SUAREZ: $2.00 vara; Cortina entre Estévez y Lacret, brisa, dos solares, Estrada Palma y Figueroa, esquina fraile $4.50. Puede fraccionarse. U-6308. V2 55677 4-6 Dic.

MIRAMAR: Quinta Avenida a $5.25; en calle 14 a $2.70; en 8 a $3.50. García: U-1363, de 12 a 2, solamente. V2 555544 3-6 Dic.

AVENIDA COLUMBIA y Calzada, sombra a $2.00; Almendares, frente a línea, a $1.00.; 11 y Concepción a $1.50. García, U-1363, de 12 a 2, solamente. V2 55546 3-6 Dic.

APROVECHE ganga: Vendo con facilidades de pago dos solares en lo mejor de la Ampliación de Almendares. Avenida 6 casi esquina a 12, acera sombra. Informes: I-5090. V2 55195 1-11 Dic.

SOLARES REPARTO Mndoza, Víbora. Se venden los solares de Santa Catalina y Cortina, paradero de los tranvías de Santos Suárez. Precio económico y facilidades de pago. Informa su dueño: Muralla 78. V2 54537 27-12 Nov.

REPARTO: Playa de Miramar. Se vende un magnífico solar de esquina a $4.00 el metro, con 770 metros, frente al Miramar Yacht Club, con aceras, calles y luz eléctrica. Informa: Mario Recio, Empedrado 16. Telf. M-3936. V2 54361 26-11 Dic.

V-3. Fincas Rústicas

SE VENDE la acción a una finca en Marianao, dos caballerías de terrenos, con residencia. Alquiler razonable; tiene ocho vacas de leche; cría de cochinos y 300 gallinas. Se dan facilidades de pago. Para más informes: Telf. FO-9248. V3 55371 2-7 Dic.

SE ALQUILAN o venden fincas y lotes de terrenos contiguos a La Habana, inmejorables para industrias; también los hay propios para jardines. Precios, según situación, cantidad y condiciones de pagos. De 1 a 5. Ventas de Inmuebles S. A. Quintín Banderas 43 (antes Revillagigedo). V3 55155 1-31 Dic.

V-4. Establecimientos.

SE VENDE ESTABLECIMIENTO víveres, panadería, depósito mantequilla País, con marca registrada, muy acreditada. Precio de situación. Se admite socio, o cámbiase por parte propiedad, parte efectivo; se venden aisladamente cualquiera de los tres negocios. Llamen: FO-9313. Ramón Rodríguez, Parque y Concepción, Marianao. V4 55771 5-15 Dic.

VENDO BODEGA sola esquina, muy cantinera, barrio alegre, poco alquiler, sumamente barata, todo moderno, Monte y Cárdenas, café, Cuenya. V4 55773 5-8 Dic.

VENDO CAFE sin cantina, punto comercial y mucho tránsito, todo está a la moderna. Lo vendo casi regalado, no lo puedo atender. Informan: Antón Recio y Monte, Benito, café. V4 55813 5-9 Dic.

SE VENDE bodega y casa, muy baratas, con facilidad de pago; también se cambia por terreno o casa chica. Telf. X-3034. V4 55824 5-8 Dic.

BODEGA: La vendo muy barata, por tener que embarcarme, buen lugar del reparto Mendoza. M. Díaz. Telf. U-6660. V4 55842 5-9 Dic.

VENDO una industria ya en marcha, admito socio comanditario, con $15.000, dándole las garantías que exija. Informes, Aguiar 52, García. V4 55612 3 dic 6

SE REGALA una bodega, por embarcarse su dueño, en $800.00. Informan en Lacret y Cortina, bodega. V4 55550 3-11 Dic.

BODEGAS EN VENTA

Primelles, Cerro, $3.250; Juan Delgado, doble línea, $3.200; Desagüe, $3.250; Vedado, $3.250. Café, víveres, fonda, billar, vidriera tabacos, calzada, $6.500, Neptuno 208. V-1802. Informa, Llenín. V4 55248 1 dic 8

SE VENDEN

FARMACIA. Nunca mejor oportunidad 2,000 pesos en efectivo y el resto en plazos cómodos, (por balance). Informan no por teléfono; Aldaya o Bofill, Droguería Sarrá. X4 55445 2 dic 9

VENDO FONDA por el valor de los enseres. Telf. M-9395. V4 55524 3-6 Dic.

GARAGE

Se vende uno, de situación excelente, absolutamente libre. Poco alquiler. Facilidades de pago. Trato directo. Llame al U-7632., de 12 a 1 y de 6 a 7. V4 55361 2-12 Dic.

SE VENDE, gran oportunidad, casa de huéspedes, con buen número de inquilinos y unos 60 abonados al comedor, situada en lo mejor de la Habana, se da por poco dinero por no poder atenderla su dueño. Para informes, A-9211. V4 55488 2 dic 8

VENDO BODEGA $1,500, sola esquina, vende $35.00, no está atendida, hay mucho barrio. Alquiler: $15.00, es un regalo. Facilidades pago. Informan: Antón Recio y Monte, Benito, café. V4 55332 2-6 Dic.

GRAN VIDRIERA tabacos, quincalla, billetes, vendo por embarcarme en seguida, sin competencia, buen contrato. Fácil pago. Informan: Muralla 103, segundo piso, de 7 a 8 y de 12 a 2. S. Lizondo. V4 55377 2-17 Dic.

SE VENDE una tintorería en calle céntrica y con buena y amplia clientela, por ausencia de su propietario. Informes: Neptuno 105. Telf. M-3200 V4 55393 2-10 Dic.

SE VENDE una casa de modas, ya muy acreditada, con salón de peluquería; también acreditado. Está en una de las mejores calles de la Habana e instalada modernamente. Alquiler muy reducido y se puede manejar con muy pocos gastos. Informes, señor Alvarez, M-2695. V4 55256 1 dic 6

PANADERIA

Vendo una casi regalada, muy antigua y acreditada, libre de gravamen o se admite un socio. Informa, Antonio, Sol 39, altos. V4 55041 30 dic 6

BODEGA y propiedad, vendo por no ser del giro, a la primera oferta, Corral Falso y Cruz Verde. La Perla, Guanabacoa. V4 55214 1-1 En.

BODEGA, con $2,000, de contado, cantinera, no paga alquiler. También alquilo una esquina en calzada, para bodega. Informan, vidriera del café Marte y Belona. Vázquez. V4 54986 30 dic 6

SE VENDE UNA BODEGA, sola en esquina, mucho barrio, buen contrato; también se cambia por propiedad. Informes en Villanueva 16, Tostadero de Café. B. Suárez. V4 54728 28-28 Dic.

V-5 Muebles y Prendas

SE VENDE: Regio juego de cuarto, caoba maciza, 9 piezas; juego de sala, caoba, 6 piezas; juego comedor, Renacimiento Español, 11 piezas; buró plano con silla; 2 libreros y otras piezas varias. Informes: Progreso 21, bajos, de 10 a. m. a 1 p. m. V5 55850 5-8 Dic.

VENDO JUEGO CUARTO, moderno, esmaltado, decorado, $35.00; Juego comedor, 10 piezas, estilo Arabe, moderno $60.00; máquina coser Singer, ovillo $18.00. A-5704, Jesús del Monte 27, altos. V5 55820 5-8 Dic.

SE REGALA $10.00 al que compre muebles en la casa Mastache, que está situada en Concha, entre Luco y Justicia; también se vende a mueblistas. V5 55234 5-8 Dic.

HOTEL MAISON ROYALE: Calle 17, esquna a J., Vedado; se venden muy baratos: camas, escaparates con luna, coquetas, tocadores, mesas de noche, mesas de centro, sillas, balances de portal, dos pianos, una cocina de gas, plantas varias. Informes, de 8 a 12 y de 2 a 7. V5 55723 4-12 Dic.

MUEBLES

Liquidación forzosa por tener que dejar el local. Aquí encontrará el mueble que desee desde el más fino al más económico, juegos cuarto $35, comedor $40, sala $20, recibidor moderno $28 y así infinidad de muebles sueltos; tenemos pianos, radios, victrolas, tomamos sus muebles en cambio. Le damos facilidades de pago. «La Casa Inglesa», Salud 17. Telf. M-7179. F. Castro y Hno. V-5 55745 4-19 Dic.

MUEBLES DE OFICINA

Se venden: Bufetes, mesas, archivos, tarjeteros Kardex, butacas, etc., Compostela 53, entre Obispo y Obrapía. V5 55693 4-7 Dic.

MUEBLES A PLAZOS
CAMBIAMOS Y ALQUILAMOS

Juegos cuarto, tres cuerpos, desde $50. Comedores y recibidores a precios de verdadera ganga, cualquier mueble que desee lo tenemos, admitimos sus bles como parte de pago. Compramos muebles y máquinas de coser. Cao y Varela. Angeles 38. Telf. A-3416. V5 C6902 16 dic 16

REGIO JUEGO de cuarto, color caoba, de siete piezas, costó $200.00, lo doy en menos de $40.00. Está nuevo. Lealtad 183 y medio. A-2826. V5 55696 4-7 Dic.

POR AUSENTARSE, se vende un juego de cuarto, en San José 124-E. Se puede ver de 8 a 3. V5 55590 3-6 Dic.

MUEBLES CLASICOS y Arte Moderno muy baratos, al contado y a plazos. Fabricación rápida a elección del cliente. Liquidación de enormes existencias, así como Joyería, Relojería, Lámparas, etc., con el fondo y mensualidades que convenga al comprador. Cambiamos y alquilamos muebles con opción a comprarlos, incluso los de lujo, rebajando el 50 por ciento de lo pagado. La Casa Ruisánchez, Angeles y Estrella. Telf. A-2024. V5 52140 10-10 Dic.

MUEBLES. Escaparates a 6 pesos. Juegos de 6 sillas, 2 sillones y espejo, en $14. Sillones de mimbre, a $7 el par; mesas caoba planas, $6. Y juegos completos y una caja de hierro, en San José 75. V5 54770 28 dic 8

VENDO MUEBLES de calidad, directamente del fabricante al comprador: tengo Bibliotecas, comedores, cuartos, recibidor, muebles sueltos. Precios módicos. Facilidades en los pagos. Manrique 189. Ebanistería. V5 54657 28-13 Dic.

MAQUINAS DE COSER

«Singer», ovillo central y otras, tenemos gran surtido, todos precios, garantizadas. Tenemos piezas de repuesto todas clases. Compramos y cambiamos. Pagamos doble. Angeles 36 y Sitios. Telf. A-8861. V5 53589 21-6 Dic.

BUROS

Con silla giratoria, a $12.00. Villegas 93. Telf. A-9915. V5 53616 21-20 Dic.

VENDO por embarcarme fino y precioso juego recibidor, completamente nuevo y uno de cuarto. Informes, teléfono FO-2992. V5 54963 30 dic 15

MUEBLES. Juegos cuarto, $50. Comedor $35. Sala 18. Recibidor, $20. Juego cuarto, caoba, nueve piezas, $150, comedor Arte Moderno. $85. Renacimiento, $100. Neveras $12. Camas hierro 6 Juegos niño, $25. Sillón portal, par $9. Arreglamos y cambiamos muebles. Infanta 88, Cao y Pita. Telf. U-4352. V5 54786 28 dic 16

SE VENDEN

MAQUINAS

De escribir de todas marcas, desde $10.00. Para más informes: Villegas número 93. Telf. A-9915. V5 53615 21-20 Dic.

MUEBLES: Vendo cuarto flamante, $45.00; sala $20.00; comedor, caoba, $45.00; recibidor, máquina coser, $20.00; ortofónica $10.00; lámparas, pianola, $40.00; piezas sueltas, Lagunas 61, Lealtad, Escobar. V5 54679 28-5 Dic.

MUEBLES y joyas a plazos. Juegos cuarto, sala, comedor, Arte Moderno hasta con $10 entrada y pagar como usted quiera. También joyas de todas clases. Grandes facilidades de pago. La Eminencia. Neptuno 188 entre Gervasio y Belascoaín. V5 C6939 28 dic 28

CASA PARTICULAR vende barato, juego recibidor, sala, cuartos, tres y dos cuerpos, comedor, nevera, ortofónica Victor, lámparas, cuadros, sillones portal, San José 97, bajos, entre Lucena, Belascoaín. V5 55688 4-12 Dic.

V-6 Maquinarias

MOTOR BOLINDER

Semidiesel, 16[illegible] caballos, 225 revoluciones, en perfecto estado. Otro Fairbanks de 7[illegible] caballos. Aguacate 124, almacén. V6 53934 23-8 Dic.

V-7 Automóviles y Accesorios

VENDO CAMIONCITO Chevrolet, perfecto funcionamiento, gomas completamente nuevas. Facilidades de pago. Se da barato. Amistad 120 al lado de La Reguladora. FO-1383 F-5389 V7 55105 4-7 Dic.

SE VENDE un Packad siete pasajeros, seis cilindros, modelo 26, en muy razonable precio, demostración: 4, entre 21 y 23, Vedado. Telf. F-2957 V7 55647 4-12 Dic.

CAMION Chevrolet, 1 1-2 tons., poco uso, carrocería abierta, nueva, modelo 1930, en $450. Descuento contado. Garage Jai Alai, San Miguel 179. a todas horas. V7 55457 2 dic 7

GRAN TALLER DE CHAPISTERIA

Reparación en general de radiadores pintura «Duco», soldadura autógena de Enrique Padilla. Infanta 5, entre Jovellar y San Lázaro. Telf. U-7267. Esta casa pinta con «Duco» todas las reparaciones de los trabajos de chapistería, con precios muy reducidos y con toda garantía en las reparaciones generales. Mi interés es que sea usted un cliente para siempre. V7 12462 IR. Ind.

¡GANGA! Automovil cerrado marca Pierce Arrow, de siete pasajeros, funcionando perfectamente, muy útil para el turismo, se vende en $650.00, Domínguez 4 Cerro. Telf. A-4612. V7 55384 2-9 Dic.

AUTOMOVIL BUICK, siete pasajeros, magnífico para la temporada americana. Puede verse en garage Santos Suárez. Para informes en Santos Suárez 3, altos. Se da barato. V7 55372 2-7 Dic.

SE VENDE una máquina Sedan, marca Dodge, casi nueva, de 5 pasajeros, con chapa particular y seguro. Se da en proporción por no necesitarlo su dueño. Puede verse a cualquiera hora en Egido números 4 y 6. V7 55223 1 dic 9

EN $450 vendo una lancha de 16 pies completamente nueva, garantizo 25 millas. Informes: Tejar Toledo, Tel. FO-7016, Marianao. V7 54921 30 Dic. 6

COUPE Victoria Ford. Se vende muy barato. Informes: Tejar Toledo. Tel. FO-7016, Marianao. V7 54922 30 Dic. 6

V-8. Instrumentos de Música

VENDO LUJOSO radio «Crosley», 8 bombillos, gran alcance, claridad, funcionando correctamente, $25.00, costó $150.00. Oirse todas horas. Jesús del Monte 27, altos, Esquina Tejas. Telf. A-5704. V8 55819 5-8 Dic.

PIANOLA: $60.00 nueva, preciosas voces, rollero caoba, 100 rollos, banqueta. Vista hace fe; ortofónica Victor, lujoso gabinete, muchos discos, últimos impresos, $15.00. San Joaquín 33, altos. V8 55838 5-8 Dic.

UN PIANO nuevo completamente se da por lo que ofrezcan, Monte 18 entre Angeles y Aguila. V-8 55753 3-5 Dic

SE VENDE un piano marca Aerolian, Concordia 121, entre Gervasio y Belascoaín. V8 55726 4-6 Dic.

AFINE SU PIANO, pianola, por $2.50. Absoluta garantía, Virgilio Fernández, procedente de grandes fábricas europeas. Taller de reparaciones de pianos y autopianos, Zulueta 36 y medio. M-3040. V8 55627 4-3 Dic.

VENDO: Por reducirme mi lujosa pianola «Howard Ampico», teclado barniz nuevo, banqueta, 100 rollos, costó $1,900, la doy en menos de $60.00. Lealtad 183 y medio. A-2826. V8 55698 4-7 Dic.

RADIOLA R. C. A., que costó $200.00 por embarcarme la doy en menos de $50.00; la ortofónica Victor, muchos discos, $15.00. Lealtad 183 y medio. A-2826. V8 55699 4-7 Dic.

DURANT: Experto afinador, reparador americano de pianos, pianolas, armonios, etc. Trabajos finos. Precios módicos. A-8270. Esteban Protti, reparador, reconstructor de cualquier piano, pianolas, armonios, etc. Todo trabajo esmeradamente ejecutado, incluído barniz y exterminación radical de insectos, ratas, comején. Conocimientos completos del oficio. Garantizamos satisfacción. Precios de situación. A-8270. V8 55532 3-7 Dic.

EN $60.00 VENDO piano Francés, barniz de muñeca, teclado de marfil, buenas voces, con banqueta. También vendo máquina de escribir «Remigton» en $20.00. Aguila 139. V8 55368 2-6 Dic.

APROVECHE GANGA: Por embarcar, vendo radio Philips con un mes de uso, con antenas, en $15.00. Informes: I-5090. V8 55196 1-11 Dic.

1932. MAJESTIC. Ultima palabra en ingeniería del Radio, con los famosos tubos Mul-timú y Pentodo, $15.00 de entrada. $5.00 mensuales o menos, aceptamos como parte de pago, o entrada. Radios, Vitrolas, Pianolas. Visítenos. Oígalos... A-5704. Jesús del Monte 27, altos, una cuadra esquina a Tejas. V 54973 30 Dic. 6

ASOMBROSA realización de pianos, guitarras, violines, mandolinas y otros instrumentos, de superior calidad, garantía absoluta y precios sin competencia por proceder de empeños. La Predilecta, San Rafael y Oquendo. V8 55072 30 dic 15

V-10 Cajas Registradoras

REGISTRADORAS «National», de teclas, $5.00, manigueta chicas, $7.00 grandes, con gavetería y contadores, $12.00 mensuales. Hago cambios, niquelados, esmaltados, reparaciones garantizadas. Llamen M-9571, Campanario 89. V10 51895 9-9 Dic.

V-11 De Animales

SE VENDE una cría de canarios hamburgueses, legítimos, por tener que embarcar. Cuba 146, a cualquier hora. V11 55616 dic 6

VENDO mulos, carros y arreos de todas clases, caballos, mulos de monta, un burro semental de 7 cuartas, cesta de mimbre, cochecitos. TODO MUY BARATO. JARRO Y CUERVO. Marina número 3. Jesús del Monte. Telf. X-2876 V11 6928 16 dic 16

SE VENDEN

V-12 Objetos Varios

VENDO VARIAS vidrieras modernas, grandes y pequeñas, de mostrador y puerta calle, muy baratas, dos pesos sillas automáticas, modernas, fondo de madera buena. Informes: Estrella 21. V12 55846 5-9 Dic.

BOVEDAS, PANTEONES y osarios, listos para enterrar. Vendo bóvedas, desde $130.00; hago traslados. También las alquilo. Calle 8 número 45, entre 17 y 19. V12 55775 5-9 Dic.

VENDO GARANTIZADO Frigidaire, completamente nuevo. Precio reajustado, pagando mitad en efectivo, resto facilidades. Verlo en Habana 150, ferretería. V12 555801 5-8 Dic.

VENDO en $10.00, magnífico barómetro Aneroide, en perfecto estado. Informan a cualquier hora, en San Rafael 141, bajos, entre Oquendo y Soledad. V12 55656 4-7 Dic.

BAULES Y MALETAS

Varios estilos y tamaños. Baules a $3.50, maletas a $1.00, hacemos cambios, «La Sociedad», Casa de Préstamos, Suárez 34, entre Apodaca y Gloria. Telf. A-7580. V12 54381 26-11 Dic.

SE VENDEN dos toldos de portal, con un mes de uso. Telf. F-1119. V12 55531 3-6 Dic.

MATERIALES

Fábricas de Mosaicos, Fundiciones y Maestros de Obras. Si necesitan arena sílice blanca en pequeñas cantidades, pídala al Telf. A-4110. V12 55416 2-10 Dic.

LIQUIDACION permanente de gran cantidad de vidrieras mostrador, lunch, todos tamaños, cantinas caoba y Frigidaire, mesas Vitrolite, sillas fondo madera, molinos café Hobart, picador carne, pesas Toledo, cajas contadoras Nacional, cajas caudales, burós, Sonqui. No se repara precio. Monte 248, frente al Mercado. X-12 55475 2 dic 17

TANQUE DE HIERRO

Para 10,000 galones. Se vende un gran tanque de hierro con capacidad para diez mil galones, muy a propósito para regadío. Puede verse a todas horas en el tren de lavado La Estrella. Precio de situación. Arbol Seco y Llinás, darán razón. V12 55465 2 dic 10

TUBERIA DE HIERRO GALVANIZADO

Se vende tubería de hierro galvanizado, americana, usada, de 1 1-4, 2 y 2 1-2, en perfecto estado. Puede ser entregada sobre carros de ferrocarril o sobre camión en Matanzas, Placetas y Sancti Spíritus. Para más informes, Edificio Bacardí, cuarto piso, departamento 401, y por escrito al apartado 1292, Habana. V12 55238 1 dic 6

DINERO E HIPOTECAS

SE OFRECE

DINERO

Doy grandes y pequeñas cantidades en hipoteca, desde el 6 por ciento en adelante para la Habana y sus barrios. También tengo para los repartos. Operación rápida y absoluta reserva.

JULIO C. GRANDA

Obrapía 33 Telfs. M-5921 F-5759. ZSO 53408 19-19 Dic.

BANCOS: Compro cheques, libretas, giros, pesetas, Córdoba, Asturiano, Acciones Nuevo Frontón, Bonos y Obligaciones del Gobierno, Bonos y Acciones de todas las Compañías. Compostela 111, Manuel Piñol. ZSO 55653 4-14 Dic.

DINERO

No pierda tiempo. Cuando necesite tomar dinero en hipoteca o pagaré, vea a Fernández Alvarez, San Ignacio 50. Telf. A-4432, de 2 a 4. Operaciones rápidas y absoluta reserva. ZSO. 55239 1-1 En.

DOY DINERO directamente sobre bóvedas, panteones y automóviles; también lo facilito sobre casas en pequeñas y grandes cantidades a bajo interés. Telf. I-3167. ZSO 55168 1-7 Dic.

SE TOMA

SOLICITO: $400.00 sobre casa mampostería, azotea, en barrio importante de esta ciudad y $800.00 sobre otra modernísima, de $3,000.00 valor. Interés: 12 por ciento. Primeras hipotecas. A-0655. ZST. 55711 4-7 Dic.

DESEO TOMAR: $14,000.00 al 8 por ciento; doy en garantía casa esquina, Vedado, calle 17, valorada en $30,000.00. Quintana: FO-2188. ZST 55713 4-6 Dic.

GIROS Y LETRAS

CAJAS RESERVADAS

Las tenemos en nuestra bóveda, construídas con todos los adelantos modernos y las alquilamos para guardar valores de los interesados. En esta oficina daremos todos los detalles que se deseen.

N. GELATS Y COMPAÑIA

105 Aguiar 10, esquina a Amargura. GSI 51395 6-6 Dic.

PARA EL HOGAR

PH-1. Comidas a Domicilios.

SOLAMENTE en Porvenir número 2, esquina Habana, es esta horrible ganga. Comida a toda La Habana, $15.00 dos personas, muy fresco y variado. Se admiten abonados. Hay apartamento a la calle. M-8673. PH1 55573 3-2 En.

PH-2. Reparación de Muebles

SUS MUEBLES, por poco dinero, los reparo, barnizo, esmalto, tapizo, etc. Llame: A-7558. Aguila 145, Rouco. Hago trabajos a domicilio. PH2 54139 25-10 Nov.

RESTAURAMOS muebles. Casa Pardo. U-5761. barnices muñeca, esmaltes «Duco», pinturas mimbres y vapor, tapicería en general, hacemos muebles encargo, los reformamos, envasamos, azogamos espejos, ponemos cristales, trabajos garantizados. Precios baratísimos, San Rafael 130. PH2 54209 25-10 Dic.

PARA EL HOGAR

PH-6. De Interés para el Hogar.

ARMAZONES de alambre para lámparas, se venden en la ferretería Casa Grande, San Rafael 44, teléfono A-9117, y en la ferretería Liborio Infanta y Estrella. Telf. U-3355. PH6 54124 24 dic 9

PARA LAS DAMAS

PD-6. De Interés para las Damas

MADAME KUZMA: Ex-modista de las principales casas de París y Viena. Creadora en sombreros finos, modelados en su cabeza. Transforma toda clase de sombreros, desde $.00. Sombreros nuevos, últimos modelos, desde $3.00. San Rafael y San Nicolás, (altos). Telf. M-2141. PD6 55806 5-10 Dic.

MODISTA. Hace vestidos franceses a dos pesos, especialidad en abrigos a $4. Empedrado número 4. PD6 55578 3 dic 10

SOMBRERERA: No bote su sombrero sin verlo Celestina; hago modelo en su cara; tiño, hago, reformo, $1.00. Campanario 114, entre San José y San Rafael. Telf. A-2492. PD6 55502 3-6 Dic.

MADELEINE Soeurs realiza a precio de costo su primera remesa de vestidos Modelos de sport y de noche. O-Reilly 93, altos, primer piso. PD6 55466 2 dic 17

PARA LAS DAMAS

MODISTA: Buen corte, entalle, mucha práctica vestidos calle, noche, abrigo, sedas, desde $2.00; algodón, $1.50. Voy a domicilio, Campanario 114, entre San José y San Rafael. Telf. A-2492. Celestina. PD6 55503 3-6 Dic.

CORTE Y COSTURA

Modista titular, sistema «Parrilla», hace y confecciona por figurín toda clase de trabajos. Moldes todas clases. Da clases de lo mismo día y noche. Precios situación. Aguila 66, altos, cerca Neptuno. M-2400. PD6 55382 2-8 Dic.

LIBROS E IMPRESOS

VENDO: propios para regalos de Navidad, en $110.00, Enciclopedia Británica, 34 volúmenes, en perfecto estado, encuadernación lujosísima tafilete, costó $400.00; Diccionario Enciclopédico Hispano Americano, 28 volúmenes, ¾ tafilete, con librero especial, $60.00, costó $270.00. Telf. I-4943. Libros e impresos. VT. 55654 4-7 Dic.

ENSEÑANZA

E-1. Academias.

AGUINALDO

Usted puede ser más. Nosotros se lo garantizamos, aprovechando momentos desocupados, desde su propia casa, acogiéndose a nuestra excepcional oferta, estudiando por Correspondencia: Mecanografía, Taquigrafía, Ortografía, Gramática, Correspondencia, Aritmética, Contabilidad Moderna, Organización Comercial, Enseñanza enteramente práctica, garantizando enseñarle, no importando sus conocimientos actuales ni ocupaciones. Otorgamos valiosos diplomas. Millares alumnos satisfechos en toda la República. Aproveche esta excepcional oportunidad, escribiéndonos AHORA MISMO por amplios informes, sin compromiso, convencidos de interesarle. Gran Academia «Mercurio», Dragones 42, Habana. E1 55826 5-15 Dic.

SISTEMA ALEMANY

ACADEMIA INTERNACIONAL

Hágase rápidamente experta profesora, corte incomparable sistema moderno, fácil, práctico, expido títulos, clases domicilio y correspondencia de día y noche. Autora y directora, Matil de Alemany. San Lázaro 131. A-7044 E1 5440 26 dic 26

PADRES DE FAMILIAS del Interior Todos los grados de la Enseñanza Elemental y Superior. Carrera Comercial, Taquigrafía Pitman, Mecanografía al tacto, Cálculo Mecánico con las más modernas máquinas. Los estudios, tutela, hospedaje, magníficas comidas. $25.00 mensuales. Colegio Caballero, Neptuno 199, altos, Habana. E1 54164 25-10 Dic.

E-2. Colegios

COLEGIO SAN ELOY

Pupilos. Precios de situación. Primera enseñanza. Preparatoria, Bachillerato, Idiomas y comercio. Se admiten internos, medios internos y externos, Calzada del Cerro número 620, Habana. Telf. I-6002. Pida prospectos. E2 C-6947 4-3 En.

E-5. Profesores.

PROFESORA DE INGLES: (Londes), da clase a domicilio y en su casa, Hilda Jesty, Empedrado 4 Telf. A-7864. E5 55635 4-11 Dic.

ALTA COSTURA: Clases a domicilio, enseñanza completa en tres meses. Corte francés. Desde el primer mes de clase, no tiene que pagar modista. M-7589. E5 55568 2-10 Dic.

PROFESORA francesa da clases de francés, colectivas e individuales, en su casa y a domicilio. Precios de situación. Rayo 25, altos, entre Salud y Dragones. Telf. A-5759. E5 55092 30 dic 7

PROFESORA corte francés, da clases a domicilio y en su casa enseña en dos meses. Telf. F-1340. E5 54716 28-6 Dic.

BAILES Prof. Chileno R. CAÑAS

Danzón, son, fox, blue, tango. Aprendizaje rápido. Doy práctica con la enseñanza. Bailes de teatro, seriedad, competencia. Clases a todas horas, Empedrado 60. E5 55360 2-7 Dic.

PROFESORA de Taquigrafía y Mecanografía, da clases diurnas a domicilio, por solo $2.50. Diríjase a Lealtad 182, de 2 a 3 o por escrito E5 55365 -5 Dic.

PROFESORA de Instrucción. Clases a domicilio y en su casa; especial para niños poco estudiosos. Prepara Bachillerato, clases de ortografía y aritmética práctica. M-9309. Malecón núm. 29. E. 54634 28-7 Dic.

INGLES $2 O $3 AL MES

Comercial, gramatical, práctico. Atendiendo situación establezco clases económicas. Grupos según conocimientos: Métodos Jorrín, Berlitz. Profesora con certificados. Continúan también clases particulares. Campanario 57, altos. M-8421. E5 54602 27 dic 7

PROFESORA inglesa da clases en su casa o en domicilio. Miss. Williams Galiano 57, esquina Concordia, tercer piso. Apartamento 2, entrada por Concordia. E5 53678 21-6 Dic.

PROFESORA de Primera y Segunda Enseñanza. Clases de Inglés, Taquigrafía Pitman, inglesa y española. Clases a domicilio y en mi casa. Precios módicos. Telf. U-1152. E5 54505 27-27 Dic.

INGLES Taquigrafía (inglesa y española); Teneduría, Cálculos Mercantiles, Caligrafía, Mecanografía, Ortografía. Matemáticas, 9 pesos mensuales. Enseñanza a domicilio, profesor F. Heltzman. (Profesor Normal) Informes. Reina 30, altos, por Correo o personalmente. E5 54039 24 dic 9

PROFESORA inglesa de Londres da clases a domicilio y también clases colectivas en su casa del Vedado Telf. F-5226. Llame de 8 a 9 y después de las 7 y media p. m. E5 54451 26 dic 8

INGLES

Enseñado por profesora americana. Sorprendentes resultados en pocas semanas. El discípulo leerá, escribirá y hablará inglés en breve tiempo. Lecciones a domicilio, también. Miss Kapan. Gran Hotel, Teniente Rey y Zulueta. M-9896. E5 53872 23-23 Dic.

PIANO, solfeo, violín, guitarra, mandolina; enseñamos por sistema rapidísimo. Piezas al mes de empezar. Exámenes trimestrales. Especialidad alumnos haraganes. Vamos a domicilio. Baratísimo A-0225. San Rafael número 71. E5 52139 10 dic 11

DE INTERES GENERAL

PERDIDA de un maletín de mano negro extraviado en los Muelles del Arsenal el jueves tres por la noche a la llegada del vapor Florida. Se gratificará a quien lo entregue en 19 núm. 306 entre B y C, Vedado o avise al Telf. F-4780. P. 55746 4-9 Dic.

PERDIDA

Se gratificará generosamente a quien devuelva en Goicuría 58, esquina a Libertad, Santos Suárez, un pasador de oro, forma de lazo, con un brillante en medio. Pérd. 55542 3-7 Dic.

GAS-OIL: para motores de petróleo y luz para alumbrado. Cotizamos precios a comerciantes interior. Unión Oil Co., S. A., Agua Dulce 15, entre Flores y Buenos Aires M-3687. Habana. I. 55666 4-14 Dic.

400 ARTICULOS DIFERENTES: Quincalla, juguetes, joyería, perfumería, remito gratis catálogo ilustrado, 30 páginas a comerciantes y revendedores del interior. F. A. Thomas, Apartado 2544. Habana. I. 55667 4-19 Dic.

M.E.C.D. 2016

Cantante de las Hawai en la Opera

ULUNANI UNIHII KALANI, cantante hawayana que ha debutado en la Opera Cómica de Paris, en el role de «Madame Buterfly», de Puccini.

BERT HINKLER LLEGO A TOURS DESDE MADRID

El capitán aviador Frank Hawks salió para New York desde Yreska, en California

YREKA, California, diciembre 5.—(AP). El capitán Frank Hawks, aviador que se vió obligado a aterrizar el martes cerca de esta localidad por enfermarse repentinamente mientras intentaba establecer un record de velocidad desde Vancouver Columbia británica, a Agua Caliente, Baja California, salió hoy, no obstante la densa niebla, para Nueva York.

EL AVIADOR BERT HINKLER LLEGO A TOURS

TOURS, Francia, diciembre 5.—(AP). El capitán Bert Hinkler, primer aviador que cruzó el Atlántico meridional, volando desde el Brasil al Africa, llegó a esta, procedente de Madrid, en viaje a París y Londres.

El aviador dijo que se propone llegar mañana al aerodromo de Le Bourget, cerca de la capital francesa.

MULTA DE CINCO MIL PESETAS A UN LIBRERO

BILBAO, diciembre 5.—(AP). El dueño de una librería de esta ciudad, apellidado Minambres, fué multado hoy en cinco mil pesetas por negrase a abrir su tienda cuando se efectuaba el sepelio del sacerdote Inchaurraga, muerto en la población de Arboleda.

IMPORTANTES ASUNTOS TRATARA LA NUEVA LEGISLATURA QUE HA DE EMPEZAR MANANA EN EE. UU.

El senador Connolly predijo ayer que espera el veto del Presidente a cualquier reducción de los aranceles actuales que apruebe el Consejo en la legislatura que empieza el 7

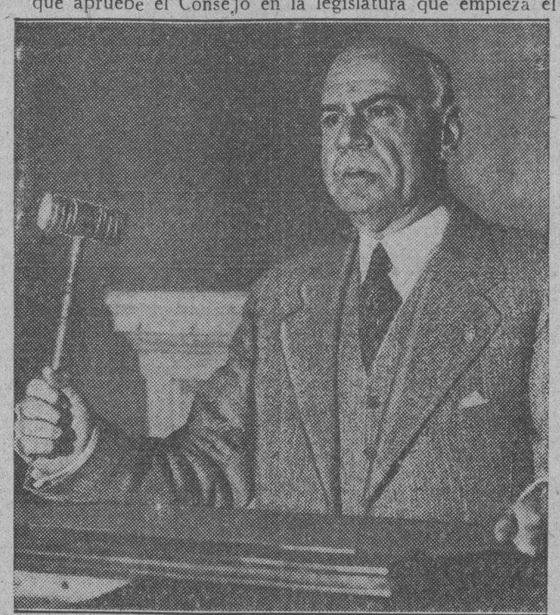

WILLIAM TYLER PAGE, oficial veterano de la Cámara de Representantes de los Estados Unidos, será el funcionario que ha de declarar mañana lunes abierto el septuagésimo segundo Congreso de Washington.

WASHINGTON, diciembre 6. (Domingo.) (AP)—Mañana, lunes, comenzará sus labores un nuevo Congreso de los Estados Unidos, en medio de una tensión adecuada a la incertidumbre de los tiempos actuales.

El programa para que la nación recupere la prosperidad, unido a una revisión de los impuestos y a la reforma bancaria, será el objetivo principal del esfuerzo de las Cámaras. La política y la prohibición alcohólicas serán también temas de discursos candentes, de innegable influencia en los comicios de 1932.

A menos que ocurra lo inesperado, los demócratas controlarán la Cámara y los republicanos el Senado, pero las márgenes de ambos partidos serán tan exiguos, que el control no será verdadero en ninguno de los cuerpos legislaitvos. La elección de John N. Garner, representante por Texas como primer presidente demócrata de la Cámara desde los tiempos de Champ Clark, estaba pendiente esta noche de la actitud que adopte el partido.

En el Senado, la reelección de George H. Moses, senador por New Hampshire para la presidencia protempore, también depende de que los «insurgentes» del Oeste acuerden apoyarlo.

Al mismo tiempo que Garner, será electo en la Cámara un grupo de distinguidos demócratas, entre ellos Henry T. Rainey, que será el líder del partido.

HOOVER Y LAS TARIFAS

WASHINGTON, diciembre 5. AP. El senador demócrata Connolly, por Texas, predijo esta noche que el veto presidencial es la suerte que aguarda a cualquier reducción de los aranceles que apruebe el Consejo en la legislatura que comienza el lunes.

Hablando en el National Radio Forum, del «Wáshington Evening Star», el senador Connolly dijo:

—Se ha sugerido la aprobación de una ley de tarifas que anule la actual de Smoot-Hawley y restablezca la de Fordney-McCumber. Hay quienes proponen la aprobación de una ley que se base en la reciprocidad arancelaria con las naciones extranjeras. Nadie sabe lo que puede salir de todo ello. Pero se debe creer que el Presidente Hoover vetará toda disminución de las barreras aduaneras.

Connolly terminó diciendo que las actuales tarifas tienen la culpa de la merma que sufre el comercio extranjero de los Estados Unidos, los que no pueden vender sus artículos si no compran también a sus clientes.

ENTRE LOS BANQUEROS Y LOS REPRESENTANTES POLITICOS REUNIDOS EN BASILEA PARA ESTUDIAR LAS REPARACIONES DE ALEMANIA, SE CREE QUE HABRA DISCUSIONES MUY ENCONADAS

El punto de vista de Francia es que las reparaciones, como deudas públicas, deben pagarse primero que las privadas y antes que nada las deudas incondicionales de 600 millones

BASILEA, Suiza, diciembre 5. AP.—Walter M. Stewart, representante americano que llegará mañana a esta ciudad para participar en la comisión asesora que ha de estudiar las reparaciones alemanas, ha sido mencionado esta noche como posible presidente de la Comisión.

La delegación alemana ha comenzado ya las entrevistas con los representantes franceses y los funcionarios del Banco Internacional, y un grupo de Jugoeslavia ha llegado a esta para exponer su caso no obstante carecer de representación.

Los observadores creen que se registrará una enconada lucha entre los banqueros y los representantes políticos alrededor de la insistencia francesa en que las reparaciones se paguen antes que las deudas privadas alemanas.

Informaciones de Paris dicen que Gates W. McGarrah, presidente del Banco Internacional, ha llegado en viaje hacia esta ciudad en compañía de Albert H. Wiggin, representante de los banqueros americanos.

Una autoridad francesa dió a conocer esta noche la posición de su país que es como sigue:

«Primera: Las reparaciones, como deudas públicas, tienen prioridad sobre las deudas privadas y en todo caso las reparaciones incondicionales que suman 600 millones de marcos deben pagarse primero, puesto que Francia considera que es inmoral dejar que las víctimas de la guerra sean sacrificadas por los especuladores de la post guerra.

Segunda: El propósito de esta Comisión asesora es idear un plan para reemplazar a la moratoria de Hoover, y este propósito es resultado directo de las conversaciones entre el Presidente Hoover y el primer ministro Laval.

Tercera: La tarea de la Comisión está claramente definida en el Plan Young. No puede tratar de las anualidades incondicionales ni hacer recomendaciones relativas a las deudas privadas.

Cuarta: La situación presupuestal francesa es grave; pero Francia cumplirá su deber. Se propone aumentar los pagos en especie para ayudar a los obreros alemanes sin trabajo.

Quinta: Existe una relación directa entre las reparaciones y las deudas inter-aliadas, y esta relación se ha reconocido en la moratoria de Hoover.

La actitud alemana es como sigue:

Primera: Debe hacerse un examen completo de la estructura financiera y económica de Alemania, incluso de los pagos de las anualidades incondicionales y de las deudas privadas. Se pedirá a la Comisión que se declare competente para hacer esto.

Segunda: Es imposible al Gobierno alemán asegurar el pago de las reparaciones antes que el pago de las deudas privadas, porque es imposible prohibir al ciudadano que pague sus deudas.

CAUSAN SORPRESA EN ALEMANIA LAS DECLARACIONES DE HITLER

BERLIN, diciembre 5. AP.—Gran sorpresa han mostrado los centros oficiales con motivo de la entrevista concedida por Herr Hitler a casi todos los corresponsales de la prensa anglo-sajona en el día de ayer.

Esa entrevista, en la cual el jefe de la Nazi declara que los tenedores de bonos extranjeros serían protegidos si su partido alcanzara el poder, ocurrió en un hotel situado frente al edificio de Estado y a unos tres minutos del Palacio presidencial. Los comentadores dicen que tuvo lugar en las mismas narices del Gobierno.

Los repórters alemanes no se hallaban presentes cuando Herr Hitler habló de lo que haría si ganara, y algunos periódicos de Berlín publican informaciones cablegráficas de la entrevista que insertaron los periódicos de Nueva York y Londres.

En los comentarios de la prensa se dice que el jefe fascista trata de ganarse las simpatías del extranjero, especialmente en los Estados Unidos e Inglaterra.

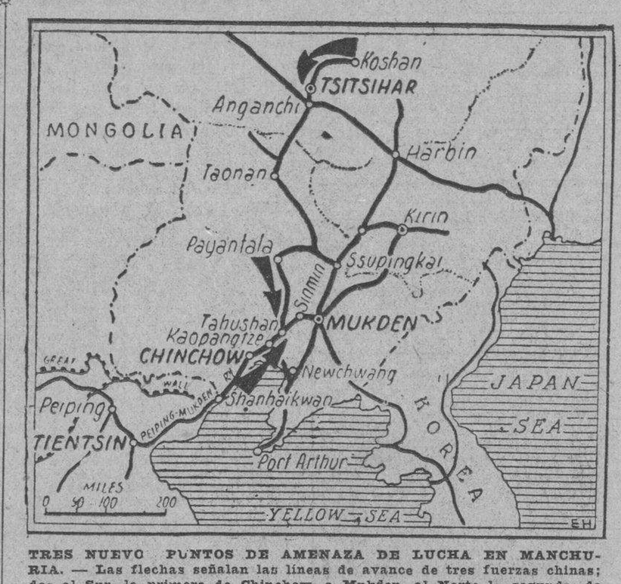

TRES NUEVO PUNTOS DE AMENAZA DE LUCHA EN MANCHURIA. — Las flechas señalan las líneas de avance de tres fuerzas chinas; dos al Sur, la primera de Chinchow, a Mukden, al Norte la segunda, de Payantala a Tahushan y Mukden, y una al Norte de Koshan a Tsitsihar.

NO HA SIDO ANULADO AUN EL MATRIMONIO DEL PRINCIPE RUMANO NICOLAS

BUGAREST, Rumania, diciembre 5.—(AP). El matrimonio morganático del Príncipe Nicolás, hermano del Rey Carol, y Mme Jana Lucía Deletj no ha sido anulado esta noche.

La noticia publicada en el extranjero relativa a que el Tribunal Supremo ha decretado la anulación del matrimonio es inexacta, si bien se espera que el decreto se dará dentro de algunos días.

El Rey Carol ha salido de esta capital para pasar el domingo destinado a la caza.

Véase más CABLES en la Pág. VEINTITRES

LAS NEGOCIACIONES EN PEKING

Según noticias recibidas por el cable en los Estados Unidos a fin de la semana pasada, existían negociaciones en Peking, entre el Encargado de Negocios del Japón y Chan Hsueh-Liang, y entre el ministro japonés y el doctor Wellington Koo, en Shanghai, las cuales se creía llevaban buen camino.

Esas negociaciones han sido posibles por haberse detenido los japoneses en sus operaciones militares al Sur de Manchuria; para ello ha tenido el Gobierno del Japón en Tokío, que asegurar a los partidarios de continuar la guerra que una suspensión de las hostilidades se puede obtener tan sólo por negociaciones directas y no por la presión que pueda hacer la Liga de Naciones.

Según estas negociaciones se han propuesto, los chinos ocuparán, para vigilarla, una zona netural entre la Gran Muralla y el Ferrocarril de Peking a Mukden.

Pero frente a estas noticias bonancibles se dice que los chinos avanzan sobre Mukden y Tsitsihar por el Sur, Oeste y Norte, contra la pequeña fuerza japonesa dejada en ese último punto. El día primero del corriente mes los chinos enviaron catorce trenes cargados de soldados de Chinchow hacia el Norte, lo cual contradice los propósitos atribuídos a Chang Hsueh-Liang de retirarse al Sur de la Gran Muralla y de crear una zona neutral alrededor de Chinchow.

De suerte que los japoneses han podido asegurar que todavía no han comenzado los chinos su propuesta retirada.

Sin embargo, los japoneses residentes en París creen que se llegará a un pacto de paz entre chinos y japoneses antes del 15 del mes actual, y que los movimientos de avance que se atribuyen a órdenes del general chino Ma Chen-Shan, procedían, no fueron ordenados por éste, sino por un oficial recalcitrante.

T. C.

Ossorio y Gallardo ha Ratificado Sus Tendencias, Encaminadas, en lo Político a Regionalismo Autónomo

«No soy nacionalista de Cataluña sino de España entera, pues sería bastante raro que de los barrios bajos de Madrid hubiera salido un nacionalista catalán», manifestó en unas declaraciones

Barcelona Dic 5 ST El diario La Humanitat» publica unas declaraciones del señor Ossorio y Gallardo en los que repite su posición marcada en declaraciones hechas en diferentes ocasiones con relación a la República, haciendo notar únicamente como cosa nueva, la de que no renuncia a gobernar.

Después habla del problema catalán y dice:

He sido siempre partidario del regionalismo autónomo. Como práctico de la escuela de don Antonio Maura, es indicado que sea esa mi posición; pero no soy nacionalista de Cataluña, sino de España. Sería bastante raro que de los barrios bajos de Madrid saliera un nacionalista catalán.

Aseguran los nacionalistas que ellos no desean separar a Cataluña de España. Lo creo así, primero porque los juzgo sinceros y discretos: después porque si apetecen la separación hubieran aprovechado la ocasión que recientemente se les vino a la mano para intentarla.

Pero me parece que contra su propia voluntad, el sentimiento nacionalista los llevará a la separación, pues toda la nación necesita de un organo para gobernarse, es decir, un estado; y cuando un núcleo humano se siente nación, la ley de la congruencia le lleva a desear un estado propio sin dependencia ni subordinación a otro.

He aquí por qué no es complicación después de una propaganda nacionalista durante varios años, la aparición del partido Estat Catalá

Ossorio y Gallardo

y en cuanto éste triunfe plenamente la lógica haría que quedase desplazada la fuerza al incipiente grupo «Nosotros solos». Y después alguien pensará que deben declararse enemigos del Estatuto; pero me ocurre lo contrario: soy partidario de un Estatuto amplio como la realidad lo consienta, pues me atrae la autonomía regionalista y tengo fe en el recto sentido catalán.

Fascismo y Bolchevismo

Por GASTON MORA

Recientemente se han celebrado dos aniversarios; uno en Italia, y en Rusia. En la gran nación [illegible] se ha conmemorado la victoria del fascismo, y en la gran nación [illegible] lava" el triunfal bolchevismo. El escritor italiano, **Mr. Silone**, se pregunta **"qué fué la marcha sobre Roma."** Y se da esta contestación, **"una farsa"**. Dice textualmente. "Toda la literatura fascista insiste sobre el carácter revolucionario de la marcha sobre Roma. Centenares de libros y millares de folletos **exaltan** el esfuerzo militar realizado por el fascismo en esa ocasión. En la historia oficial del fascismo, escrita bajo el control del Estado y del partido fascista, por **G. A. Chinco**, se puede leer lo que sigue. "Los acontecimientos, los hechos, los datos, se ponen con la intención de demostrar como la insurrección fascista ha sido una verdadera revolución", **lo fué**, según Silone, porque "las características políticas del plan de acuerdo con la dinastía; acuerdo con el Estado Mayor; acuerdo con la Confederación de los industriales; disolución del gobierno parlamentario; constitución de un gobierno extra parlamentario". Con la legión fascista que llevó a cabo la invasión de Roma no se movió el ejército. No se movilizó la política. No se decretó en Roma el estado de sitio. No hubo, por parte del Gobierno nacional, cuya sede era Roma, absolutamente ninguna resistencia. Cayó el gabinete, pero no cayó la dinastía. Cayó el Parlamento, pero no se destronó al Rey Victor Manuel. Lejos de Roma en provincias, pudo Mussolini organizar tranquilamente, sin que ninguna autoridad o policía lo molestase, legión más o menos disciplinada y armada que lanzó sobre Roma. Con toda impunidad llevó a cabo esa organización, a la vista y en presencia de todo el mundo. Se concebía a los ciudadanos partidarios del movimiento; se les instruía, la carrera, en el manejo de las armas, se les uniformaba, se les proveía de instrumentos de combate, les distribuía en compañías, se sometía a disciplina y a la autoridad de determinados jefes, y todo esta organización, que demandaba tiempo y dinero, que era imposible ocultar a la policía, a los agentes de la autoridad, no tropezó con dificultad alguna. La marcha sobre Roma fué simplemente un paseo, una excursión; nadie se opuso a los **invasores.** Nadie les salió al encuentro. Parece que se les esperaba. Algo parecido a lo que años después ocurrió en España el general Primo de Rivera. Nadie lo combatió, como nadie combatió a Mussolini. Ya se sabe en lo que ha venido a parar la **"performance"** del caudillo militar español. ¿En qué parará la **performance** del caudillo civil italiano?

Con ocasión de celebrarse el aniversario de la revolución **bolchevique** de noviembre de 1917, se han publicado noticias detalladas de ese acontecimiento. Los bolchevistas, más rígidos o inspirados por León Trotzky y demás camaradas, azuzaron a las multitudes y a las tropas contra el gobierno constitucional provisional de Kerensky, el más brillante orador ruso de ese período. Se ha dicho que hablaba con **elocuencia** fogosa del inmortal **girondino Vergniaud.** Nada podía hacer las masas populares **amorfas**, desorganizadas, desarmadas, indisciplinadas, sin ninguna instrucción militar, sin jefes capaces de mandarlas en un combate, nada podían hacer, repetimos, esas multitudes inviles contra **la tropa de línea,** bien entrenada, bien provista de rifles de ametralladoras y de bombas explosivas. La tropa hubiera desbaratado fácilmente a las muchedumbres civiles. El jefe del gobierno Kerensky, dispuso la movilización de las tropas contra las masas de la insurrección. Enérgica y elocuente fué, sobre todo, la proclama que dirigió a los batallones cosacos. Todo resultó inútil. Las órdenes no fueron obedecieron. Los famosos regimientos cosacos no respondieron al llamamiento de Kerensky. La pasividad, la quietud de las fuerzas armadas, su indiferencia, trajeron consigo la caída del gobierno de Kerensky, y la ocultación y huída de éste, que se escapó milagrosamente. Salvó su vida, lo que no pudo hacer el gran girondino. El bolchevismo no debe su victoria al triunfo de una Revolución civil, sino a la **inactividad** de las fuerzas militares, que vieron, con los brazos caídos, la actitud revolucionaria de las masas. No las atacaron; no quisieron pelear contra ellas. La Revolución bolchevista venció sin resistencia, venció sin pelear. Si el triunfo del fascismo se debió, según el consabido escritor, a **la complacencia de la Corona,** la victoria del bolchevismo se debió a **la complacencia del ejército.**

ULTIMATUM DEL GRAL. HONJO A CHANG HSUEH-LIANG PARA...

(Continuación de la Primera página)

—El doctor Szé y el doctor Wellington Koo, ministro de Estado chino, han presentado sus renuncias al gobierno de Nankin. A instancias del presidente Chiang Kai-Shek, el doctor Sze ha consentido en retirar la dimisión. El doctor Koo no ha querido retirar la suya.

—El tráfico ferroviario en Peiping estuvo paralizado ayer por manifestaciones realizadas por 2,000 estudiantes universitarios. Centenares de estudiantes, muchos de ellos muchachas, acamparon toda la noche sobre la vía férrea, no obstante el intenso frío que reinaba. Piden que se les conceda pasaje gratis hasta Nankin para protestar contra la política del Gobierno en Manchuria.

—En Tokío se anuncia una nueva ofensiva contra los bandidos en las cercanías de Hsin Min Tun. Las informaciones dicen que se han roto las negociaciones entre China y Japón para el establecimiento de una zona neutral. Un representante del Ministerio de Estado teme que el Gobierno no pueda dominar al Ejército.

—El coronel James G. McIlroy, del Ejército americano, salió de Mukden para Chinchow, donde, con el coronel Nelson E. Margetts, redactará un informe para el Gobierno de Washington.

—El senador norteamericano Shipstead, ha declarado que los Estados Unidos están violando el Tratado del Pacífico en sus relaciones pacifistas de la Manchuria. Basa su acusación en lo que califica de fracaso por parte de Estados Unidos para hacer que las demás naciones signatarias cumplan la cláusula de dicho pacto que obliga a respetar la integridad de China.

Shipstead Ataca la Política Americana en Manchuria

WASHINGTON, diciembre 5. AP.—El senador Shipstead, que pertenece al grupo laborista de Minnesota, y es miembro de la Comisión de Relaciones Exteriores de la Alta Cámara, ha declarado hoy que los Estados Unidos están violando el tratado del Pacífico en sus relaciones pacifistas con la Manchuria.

Basa su acusación en lo que califica de fracaso por parte de los Estados Unidos para hacer que las demás naciones signatarias cumplan la cláusula de dicho pacto que obliga a respetar la integridad de China.

«En vez de eso—agrega—nos hemos unido al Consejo de la Liga de las Naciones para dar órdenes al Japón».

Shipstead sigue diciendo que la buena fe del Japón en sus relaciones con los demás países «ha demostrado ser tan excelente como la de cualquiera de los demás países y hasta mejor».

«El Japón no ha violado el tratado Kellogg-Briand—dijo, agregando que ninguna nación ha perdido el derecho a defenderse. China y Japón han insistido en que luchan en defensa propia».

El Japón no Acepta Mediaciones en la Manchuria

PARIS, diciembre 5. AP.—China no evacuará a Chinchow, sino que «luchará y morirá si es necesario», manifestó hoy al Consejo de la Liga de las Naciones el doctor Alfred Sze, delegado de China.

Después de haber hecho esta declaración, el doctor Sze conferenció con el Embajador Charles G. Dawes, a fin de conocer la actitud que adoptarían los Estados Unidos si el Japón ocupase a Chinchow. Lo que Mr. Dawes manifestó al delegado chino no ha podido saberse.

Charles G. Dawes, embajador de los Estados Unidos en Londres

Mientras tanto, Nohumi Ito, experto legal de la delegación japonesa, informó a la Comisión del Consejo, que Tokio se opone de manera terminante a toda intervención por parte de terceras personas, lo mismo se trate de una comisión investigadora que de observadores neutrales, en el conflicto manchuriano.

El doctor Sze, según se tiene entendido, no recibió ninguna esperanza de los miembros del Consejo relativa a que China sería auxiliada con el fin de que retuviera a Chinchow en su poder. El delegado chino recibió el encargo de decir a Nankin que hiciera todo lo posible por evitar que se reanudaran las hostilidades, retirándose si fuera necesario a lugares situados detrás de la Gran Muralla.

M. Ito dijo a la Comisión del Consejo que el Japón no quedará satisfecho hasta que el Ejército chino y acaso hasta el propio gobierno civil de China, salgan de Chinchow y se establezcan detrás de la Gran Muralla.

El doctor Sze reveló que a instancias del Presidente Chiang Kai-Shek había retirado la renuncia que le presentó cómo representante de China ante el Consejo. Agregó que había presentado la renuncia en vista de la presión que realizaba un grupo de chinos de París que no está satisfecho con la forma en que defiende la causa de China en la Liga. Una nota dada a la publicidad por el doctor Sze, dice: «Ciertos representantes de la colonia de China en Francia manifestaron en una reunión celebrada anoche que estaban profundamente disgustados con la debilidad de la Liga, especialmente con el proyecto de zona neutral que equivale a la retirada de las tropas chinas de su propio territorio, y pidieron la inmediata retirada de China de la Liga de las Naciones.

Alfredo Sze, delegado de China ante la Liga de las Naciones

«A instancias de estos representantes se trasmitieron sus puntos de vista a Nankín por el doctor Sze.

«El doctor Sze al mismo tiempo notificó al Gobierno que estaba dispuesto a abandonar el puesto con el fin de dejarlo libre para otra persona más capacitada tan pronto como la opinión pública de su país mostrase descontento con su actitud en París.

«Se ha recibido la respuesta del Gobierno, manifestando que no tiene el propósito de estudiar siquiera la idea de la renuncia del doctor Sze».

El episodio de la dimisión se considera en los centros de la Liga como un síntoma significativo, que indica que aumenta la impaciencia por parte de los chinos en vista de que el Consejo no da con una solución aceptable para las dos partes.

Esta impaciencia se reveló también en un memorandum presentado por el doctor Sze al Consejo, el cual dice que los miembros de la Cámara de Comercio de Shanghai han expresado el gran descontento que les produce la labor de la Liga e insisten en que se fije un plazo para la evacuación de Manchuria por los japoneses.

Se ha sabido que M. Ito ha informado a los miembros del Consejo en el día de hoy que Tokio no solamente no toleraría una intervención por parte de observadores neutrales ni de una comisión investigadora en las áreas militares, sino que insiste en que los chinos se retiren a los lugares situados detrás de la Gran Muralla por grado para que no se vean obligados a hacerlo por la fuerza de las armas japonesas

Esta noche terminó la tercera semana de la reunión del Consejo de la Liga de las Naciones en París para resolver el problema de la Manchuria.

Rotas las Negociaciones Sobre la Zona Neutral

TOKIO, diciembre 5. AP.—Las informaciones de Nankin indican que las negociaciones entre el doctor Wellington Koo, Ministro de Estado chino, y el ministro japonés Shigmitsu, acerca del establecimiento de una zona neutral en Chinchow, se han roto. Témese en el ministerio de Estado que el Gobierno japonés no pueda contener la impaciencia del Ejército en Manchuria.

«El anuncio del doctor Koo de que los chinos no evacuarán a Chinchow es de lo más deplorable», dijo una persona bien enterada de los asuntos japoneses.

«El Ejército japonés probablemente lo interpretará como un desafío.

«En los círculos militares reina gran agitación, pues creen que el ejército ha sido engañado, obligándosele a retirarse, con promesas falaces del mariscal Chang Hsueh-Liang, de que aceptaba en principio, por lo menos, la evacuación de Chinchow, y ahora como una bofetada en pleno rostro, se opone de manera definitiva al plan para el establecimiento de una zona neutral y a los demás planes de la Liga así como a los propósitos japoneses que trataban de evitar un choque sangriento».

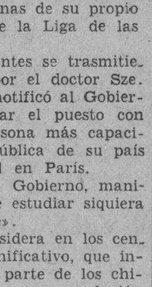

Wellington Koo Ministro de Estado de la República china

Ultimatum del General Honjo

TOKIO, diciembre 6. (Domingo). AP.—Un despacho de la agencia noticiera Rengo, desde Mukden, dice que se tienen informes no confirmados, de procedencia china (Peiping), diciendo que el general Honjo, comandante en jefe de las tropas japonesas en Manchuria, ha notificado al mariscal Chang Hsueh-Liang, que debe retirar sus fuerzas inmediatamente al Oeste de Chinchow. De ser cierto, esto constituye un ultimatum de consecuencias incalculables por el momento.

En el Ministerio de la guerra japonés no se tiene confirmación de la importante noticia.

El despacho de Mukden declara que se ha notificado al mariscal Chang Hsueh Liang, gobernador destituído de la Manchuria, que debe retirar sus tropas, en vista de que la concentración de fuerzas chinas al Este de Chinchow significa una actitud agresiva contra los japoneses.

El mensaje parece haber sido censurado, estando muy confusas varias sentencias, lo cual indica que fué enviado a los centros militares para su aprobación, antes de ser trasmitido a Tokio.

EL GENERAL SHIGERU HONJO, comandante en jefe de las tropas japonesas en la Manchuria, tiene 55 años. Fué consejero militar de Chang Tso-Ling, caudillo manchuriano, y también trató mucho al hijo de éste, Chang Hsueh-Liang, destituído por el gobierno nipón al comenzar el conflicto.

EL PALACIO NACIONAL o presidencial de la República de El Salvador, donde estalló el jueves una revolución de carácter militar contra el Presidente Araujo, al que declaró destituído un directorio de oficiales del ejército. En las calles de la ciudad de San Salvador, capital de la nación, se libró una reñida batalla, cuyo centro era este edificio. Por el momento no se puede calcular la trascendencia que en la vida del país tendrán los acontecimientos de hace dos días.

HOY DOMINGO 6 GRAN VERBENA EN HABANA PARK A BENEFICIO DE LOS NIÑOS POBRES DEL BARRIO DE LUYANO

M.E.C.D. 2016