1A SECCION 1

El DIARIO DE LA MARINA es el periódico más antiguo de Cuba. Fué fundado en el año mil ochocientos treinta y dos.

Servicios especiales de España

DIARIO DE LA MARINA

MIEMBRO de The Associated Press. Esta queda autorizada para usar nuestros servicios y noticias de información.

Hilo directo con New York

1A SECCION 1

AÑO XCIX.—NUMERO 309. ACOGIDO A LA FRANQUICIA POSTAL LA HABANA, DOMINGO, 29 DE NOVIEMBRE DE 1931.—SAN TOS SATURNINO E ILUMINADA. TIEMPO PARA HOY: VARIABLE EJEMPLAR: 5 CENTAVOS

HEMEROTECA NACIONAL MADRID

SE ASEGURA QUE HA SIDO FIRMADO UN CONVENIO DE PAZ ENTRE CHINOS Y JAPONESES

NO OBSTANTE EL ANUNCIO, TAMPOCO COMENZARA MAÑANA EL DEBATE DE LA LEY PETROLERA EN LA CAMARA

Primero conocerá el dictamen del reajuste, y el Comité de la Mayoría estudiará el Proyecto

Se ha señalado para mañana a las cinco de la tarde, la discusión, con preferencia a todo otro proyecto del que, ya aprobado por los senadores, establece un impuesto al petróleo y sus derivados.

Pero, estamos seguros de no equivocarnos, afirmando que la Cámara no debatirá el lunes ese proyecto.

En un grupo de representantes, reunido ayer en uno de los salones del Capitolio se habló del asunto. Allí estaban los señores Carlos Frayle, José Alberni, Vito M. Cantia, Felipe Valle, Francisco Soto Izquierdo. Ninguno pudo decirnos si el debate sobre el Plan Manning (Impuesto al petróleo) comenzará mañana, no obstante el anuncio.

La conversación se mantuvo durante muchas horas en torno al petróleo y sus impuestos, engrosando

Continúa en la Pág. CATORCE, Col. 8

LOS ORTODOXOS VOLVERAN A LA CAMARA A PESAR DE NO HABERSE SOLUCIONADO AUN SU SITUACION

Cooperarán en la prosecución de una fórmula cubana. Harán muy importantes declaraciones

Los representantes ortodoxos señores Santiago Verdeja, Pedro Martínez Fraga, Miguel Angel Aguiar y José L. Meneses Comas, que según se sabe hace cerca de un mes fueron libertados de la Fortaleza de la Cabaña donde guardaban prisión por motivos políticos, volverán desde mañana, a tomar parte en las sesiones de la Cámara.

Aun cuando no se ha resuelto por ese cuerpo la situación de los excarcelados, toda vez que los representantes no se han reunido todavía para denegar o acceder al suplicatorio para procesarlos, estos han decidido regresar al Cuerpo de que son miembros y penetrar, con sus compañeros los demás ortodoxos, en el salón de sesiones para intervenir en los debates.

Los cuatro congresistas aludidos entienden que la gravedad económica del momento requiere la cooperación de todos los cubanos para hallarle solución; y por ello es que vuelven al hemiciclo a su bancos de la oposición pero conservando la misma actitud de pasados tiempos.

A su reingreso en la Cámara, los cuatro representantes de referencia harán declaraciones importantes.

Estas serán de exclusivo carácter político.

Escaseará el Agua Mañana en Toda la Ciudad de la Habana

Debe evitarse todo desperdicio y guardar reservas. Se harán reparaciones en los tanques

Debido a los trabajos de limpieza que son necesarios llevar a cabo en el Tanque «Este» de Palatino, cuyo trabajo comenzará mañana lunes, el agua escaseará en las partes altas de la ciudad, que son surtidas por gravedad.

Continúa en la Pág. CATORCE, Col. 3

"Los Japoneses no Sólo se han Retirado de Tsitsihar Sino que Tampoco Atacarán a Chinchow"

El Embajador nipón en los E. U. envió a su Gobierno las explicaciones de Mr .Stimson

CHANG HSUEG-LIANG, gobernador de la Manchuria destituído por los japoneses, de cuyas órdenes depende hoy la campaña de las tropas chinas.

EL GENERAL MORI, uno de los jefes de las brigadas japonesas que han librado los combates de la actual campaña manchuriana contra los chinos.

CHIANK SAK-HIN, ministro de China en Tokío, encargado de la reclamación diplomática de Nankin allí. Le acompaña un periodista.

A. BRIAND, que está sustituyendo a Lerroux en la presidencia del Consejo de la Liga, por no poder ausentarse el último de Madrid.

(RESUMEN DE NOTICIAS SOBRE EL CONFLICTO CHINO-JAPONES)

—El Gobierno de Nankin se ha dirigido hoy nuevamente a la Liga de las Naciones, pidiéndole «medidas efectivas» para restaurar la paz en Manchuria.

—El Secretario de Estado de EE. UU. Stimson, fué acusado por el Ministerio de Estado japonés, basándose en noticias que se le trabuyen, de «haber perdido la cabeza» y de dedicarse a «lanzar fulminaciones».

—Japón ha cablegrafiado a su Embajador en EE. UU. para aclarar si es cierto que Stimson facilitó las declaraciones que se le atribuyen, para enviar una nota de protesta a Washington.

—El Japón manifiesta: «Mr. Stimson dice que el Ejército japonés en la Manchuria está haciendo burla. Esto se considera una declaración demasiado audaz y dudamos que Mr. Stimson no se haya dado cuenta del alcance de las palabras antes de usarlas».

—Agrega: «Si EE. UU. adoptan la actitud que parece desprenderse de las declaraciones de Mr. Stimson, entonces sera facil interpretar que Washington respalda la conducta de Chang Hsueh-Liang.

—La confusión creada por las declaraciones del Secretario de Estado norteamericano, ha quedado aclarada después de la entrevista de Mr. Stimson y el Embajador Katsuki Debuchi. El Secretario explicó que jamás había dicho la mayor parte de las cosas que se le han atribuido.

—El Embajador japonés ha manifestado que las tropas niponas no sólo se habían retirado de Tsitsihar, sino que, a su juicio, no atacarían a Chinchow.

—Han regresado a Mukden las tropas japonesas que partiero nayer para Chinchow con el fin de aplastar a los chinos.

—Los doce miembros del Consejo de la Liga de las Naciones buscan una fórmula satisfactoria para complacer la demanda china, referente a la evacuación de tropas japonesas.

—Chen, Ministro de Estado cantonés, acusó hoy a la Administración de Nankin de haber resistido como debía las actividades niponas en la Manchuria.

—El doctor Murray Butler, Presidente de la Fundación Carnegie, para la Paz Internacional, ha dicho que son especiales y complicadas las relaciones chino japonesas.

—Con gran satisfacción, se ha recibido en Tokio una explicación del Secretario de Estado Stimson, acerca de las palabras que le fueron atribuídas erróneamente.

—No ha podido precisarse el origen de los rumores circulantes ayer y hoy que señalan que entre chinos y japoneses se ha firmado un convenio o tregua de paz.

CHIANG KAI-SHEK, presidente de la República China y Generalísimo del Ejército de ésta. Foto hecha en un Congreso del Kuomintan.

HIROHITO, Emperador del Japón en torno del cual se mueve la poderosa camarilla militarista nipona, promotora de los actuales acontecimientos.

EL BARON SHIDEHARA, ministro de Estado japonés, quien según las últimas noticias del DIARIO, ha adoptado una actitud más conciliadora en Tokio.

DON ALEJANDRO LERROUX, ministro de Estado de España y presidente del Consejo de la Liga, que intervino como tal en el conflicto de Manchuria.

AMENAZAN LOS TABAQUEROS DE TAMPA CON SUPRIMIR GAS, TELEFONO Y LUZ SI ESTAS EMPRESAS NO LOS AYUDAN

Pidieron el cierre de todas las tiendas de Ibor City. Persiste la huelga tomando gran fuerza

TAMPA, Florida, noviembre 28.—(A. P.)— La huelga de varios miles de tabaqueros de las fábricas de Tampa se agravó hoy al pedir los huelguistas a las compañías de gas, electricidad y teléfonos que les apoyen, o de lo contrario suspendan sus servicios a las casas de los siete mil obreros que participan en el movimiento.

Los tabaqueros acordaron también demandar el cierre de todas las tiendas de Ibor City, y solicitar del alcalde Chancey que destituya el detective municipal Andrés López. Los huelguistas dicen que éste ha declarado públicamente que la policía barrerá las calles con fuego de ametralladoras, si ocurren desórdenes motivados por el actual conflicto.

La mayoría de las panaderías y barberías de Ibor City cerraron hoy

Continúa en la Pág. CATORCE, Col. 6

MANANA HARA TRASCENDENTALES DECLARACIONES EL PRESIDENTE EN UNA RECEPCION EN ORIENTE

Pasó el día ayer en Camagüey donde libertó a 52 presos. Hoy saldrá con rumbo a Oriente

SANTA CLARA, noviembre 28. (Por telégrafo).—Cerca de las cinco de la mañana se levantó el Presidente, comenzando a trabajar. Ordenó la comparecencia del policía número 51, Estanislao, quien acompañaba al soldado que disparó contra la máquina del coronel Amiel. Manifestó el policía que se encontraba registrando dos autos que esperaban, en cumplimiento de consigna, y cuando sintió la voz de «alto» volvió la cara hacia una máquina que corría aun y la cual se detuvo como a doscientos metros de distancia de donde estaba el soldado. Esa misma declaración nos la hizo anoche dicho soldado, a quien encontramos en el parque.

VISITANTES

Durante la mañana han saludado al Presidente, el gobernador, los consejeros, el alcalde, concejales, el alcalde de Ciego de Avila, señor Maidique, quien le pidió que en su viaje se detuviera en aquella población porque los vecinos querían testimoniarle sus simpatías. En esta entrevista, en la que estaba presente el alcalde de Santa Clara, el Presidente dijo: «A este muchacho yo lo quiero mucho, lo he ayudado y lo

(Continúa en la página 20, columna 3)

Las Peticiones de los Tranviarios no han Sido Resueltas

Mr. Steinhart dijo es probable que la empresa sea administrada judicialmente, por su penuria

No obstante lo prometido a los empleados de plataforma de la Havana Electric Raliway Co. por el señor Julio E. Fuentes, superintendente general de la empresa, al terminar la huelga de los 45 días, y en

Continúa en la Pág. CATORCE, Col. 3

NO HA RENUNCIADO EL DR. GUAS INCLAN A LA PRESIDENCIA DE LA CAMARA DE REPRESENTATES

Afirma el Sr. Belisario Alvarez que entre Guas y la Comisión de Reajuste no ha habido problema

Se publicó ayer por la tarde el vago rumor que predice, para fecha próxima, la renuncia del doctor Rafael Guas Inclán al cargo de Presidente de la Cámara. Y entre otros motivos—de carácter político los menos—aduce el de la discrepancia del doctor Guas con la Comisión de Reajuste nombrada por los representantes para aplicar economías en el presupuesto de dicho Cuerpo Colegislador.

Belisario Alvarez

Con objeto de confirmar el aludi-

Continúa en la Pág. CATORCE, Col. 4

UN PROCESADO

Por el juez de Instrucción de la Sección Tercera fué procesado ayer con fianza de trescientos pesos, por un delito de estafa, José Valdés Díaz o Castro, más conocido por «Cheo».

SE REUNE HOY LA COMISION DE REAJUSTE

No habrá cesantías entre los empleados de la Cámara; sólo se rebajará un 25 por ciento

Anoche estuvo trabajando hasta las ocho la Comisión de Reajuste de la Cámara, en el local de la Contaduría de dicho Cuerpo.

Hoy volverá a reunirse por la mañana, con objeto de dar fin al Dictamen, que será llevado a la Cámara el lunes para su discusión y aprobación.

Miembros de este Comité nos manifestaron anoche que no se han recomendado cesantías, sino exclusivamente un reajuste de acuerdo con la ley aprobada al efecto: es decir, un 25 por ciento.

EPISODIO DE CHIPRE

por Antonio Escobar

Chipre es una bella isla del Mediterráneo habitada por griegos desde tiempo inmemorial. Turquía ha sido dueña de ella por siglos y la ha tratado bastante mejor que a otras de sus conquistas; el Gobernador era siempre un cristiano y además griego.

Después de la guerra terminada en 1878 y en la cual Rusia venció a Turquía, esta, en las negociaciones de paz de Berlín, tuvo que ceder la isla a la Gran Bretaña, que no había tomado parte en la contienda. ¿Por qué y para qué? Al parecer para satisfacer el apetito desenfrenado de apoderarse de tierras que domina aquella nación.

Disraeli, Conde Beaconfield, entonces Primer Ministro británico y uno de los miembros del Congreso de Berlín, había muchos años antes, en una novela de su juventud y en un pasaje de romanticismo político, dicho que la Gran Bretaña debía aspirar a ser dueña de Chipre. Y a esto se ha atribuido la inesperada adquisición de la isla; y también se ha hablado—otra dosis de romanticismo sobre cañamazo literario—de que como en Chipre se desarrolla la acción del **Otelo**, de Shakespeare, el anexarse aquella tierra sería un rasgo de buen gusto.

A los chiprenses, o chiprianos, les agradó la anexión, de la cual esperaban un alto grado de prosperidad No han hecho mas que vegetar; y hubieran preferido al régimen británico la anexión a Grecia, su Madre Patria; y a falta de esto, una autonomía tan amplia que fuese casi una independencia.

Se han sublevado hace poco, bajo la jefatura de sus dos Obispos; alzamiento que no necesito relatar aquí, porque la prensa lo ha dado a conocer de una manera completa. Los revolucionarios han sido vencidos; y sobre quedarse sin la anexión a Grecia y sin la autonomía les aguarda un sistema de gobierno menos liberal que el presente.

Así resulta de un telegrama del Ministro británico de las Colonias al Gobernador de la isla, Sir Ronaldo Stow, en el cual figuran estas omitosas palabras:

—Es obvio que los jefes políticos desleales, han abusado de las libertades reconocidas por la Constitución vigente. Y, por esto, y, para servir los intereses generales del pueblo de Chipre, el Gobierno de Su Majestad, tendrá que estudiar, con la consulta de usted, la cuestión del porvenir constitucional de la isla.

Lo cual presagia una reacción en sentido autoritario; se copiará, probablemente, de la India la de que la policía pueda deportar a los sospechosos políticos, sin formarles proceso, sin interrogarlos siquiera.

En lugar de eso, que aumentará la hostilidad a la Gran Bretaña ¿no sería mas juicioso y más liberal, ceder a Grecia la isla, que sus actuales dominadores no necesitan, que no es negocio en lo comercial y carece de utilidad militar, al contrario de Malta, que es una base naval importante?

Pero sucede—y aquí está lo inesperado y lo lamentable de este asunto—que la Gran Bretaña no puede ceder Chipre a nación alguna, sin el permiso de Francia.

Así se convino durante la guerra mundial—está a 40 millas del Asia Menor y a 60 de Siria; donde Francia posee territorios, y a esto se debe el que no le convenga que la isla pertenezca a nación alguna que pudiera ser una amenaza para aquellas posesiones en caso de guerra.

De la Gran Bretaña nada teme Francia, porque las dos potencias no tienen intereses contrarios en aquella zona. La precaución se ha tomado contra Italia, que es una potencia fuerte, mediterránea y con ambiciones coloniales, y contra Grecia, que es débil y sería despojada por Italia de la isla durante una guerra.

Como se vé, este en un caso en que

Continúa en la Pág. CATORCE, Col. 5

SE HA HECHO PUBLICO EL CONVENIO ADICIONAL DE EXTRADICION ENTRE CUBA Y LOS DOMINIOS BRITANICOS, EN TODAS LAS PARTES DEL MUNDO

Fué firmado el 17 de abril en la Habana. Amplía el Convenio de octubre tres del año 1904

El Presidente de la República ha lanzado una alocución al pueblo de Cuba, haciendo público que el 17 de abril del pasado año se firmó en esta capital un Convenio Adicional de Extradición entre Cuba y la Gran Bretaña e Islanda del Norte, el Estado de Australia, el Dominio de Nueva Zelandia y la Unión del Africa del Sur. Por el artículo primero se conviene en que las disposiciones del Tratado de Extradición celebrado en la Habana en 3

Continúa en la Pág. CATORCE, Col. 5

REORGANIZACION DEL PARTIDO NACIONAL SUFRAGISTA

Un número considerable de sufragistas de la Habana se reunieron en su local social con el objeto de dar comienzo a los trabajos de la reorganización de dicho partido.

Se presentaron algunos nombramientos de delegadas para la nueva reorganización, pues parece que las sufragistas están decididas a inclinar las elecciones hacia los candidatos que presenten los partidos y que sean dignas de figurar en los cargos a que aspiran.

Quemada una Joven al Incendiarse sus Ropas con Alcohol

Declaró que al ir a encender un reverbero se derramó el combustible en sus vestidos

En el Hospital Municipal fué asistida anoche, de graves quemaduras por el cuerpo, la joven Estrella González Fernández, de la Habana, de 23 años de edad, soltera y vecina de Tenerife 25.

Declaró la joven que al llenar el reverbero en su domicilio, no se dió cuenta de que el alcohol le había caído en los vestidos, cuyo líquido se le incendió con el fósforo que utilizó para encender el reverbero.

El teniente Almeyda, de la sexta Estación, se personó en dicho centro iniciando las correspondientes actuaciones. El señor Oscar González Somella, padre de la joven, declaró que el hecho había ocurrido en la forma que ésta lo refirió, ordenando que su hija pasara para su curación a la Policlínica Nacional Cubana.

Rescatado por un Avión un Hombre q. Estaba Secuestrado

Había caído en poder de bandidos mexicanos los que amenazaban con darle muerte

EL PASO, Texas, noviembre 28. (A. P.)— Despachos de Ciudad Chihuahua al periódico «El Paso Post» dicen que las autoridades mejicanas utilizaron un aeroplano para salvar a un ingeniero que estaba en poder de los bandidos.

El ingeniero, Daniel Horcasitas, y su padre, de los mismos nombres, fueron rodeados por los bandoleros en el arroyo de Nogales, cerca del rancho de Mapusa. El padre fué enviado a Ciudad Chihuahua para obtener diez mil pesos de rescate, informándosele que de lo contrario sería muerto su hijo, el cual quedó en poder de sus plagiarios.

Horcasitas, padre, informó a la policía. Un aeroplano, piloteado por el comandante Adán Gálvez Pérez, y en el que iba un destacamento policíaco, localizó a los bandidos.

Continúa en la Pág. CATORCE, Col. 1

CHINA PIDE MEDIDAS EFECTIVAS A LA LIGA

NANKIN, China, noviembre 28. (AP).—El Gobierno de Nankin se ha dirigido hoy nuevamente a la Liga de las Naciones, pidiéndole «medidas efectivas» para restaurar la paz en Manchuria.

Mientras tanto, los estudiantes chinos continúan manifestándose públicamente contra el Japón y censurando al Gobierno chino por su debilidad.

La nueva petición a la Liga es contestación a un telegrama de Arístides Briand, presidente del Consejo, participando a China y a Japón que deben abstenerse de toda iniciativa que pueda originar conflictos.

«China apela a usted y a sus compañeros de la Liga para que adopten inmediatas medidas para poner fin a la continua agresión japonesa», dice la nota china.

JAPON CRITICA SUPUESTAS DECLARACIONES DE STIMSON

TOKIO, Japón, noviembre 28. (AP).—El Secretario de Estado Stimson fué acusado hoy por el Ministerio

(Continúa en la ULTIMA, cols 1-2)

FALLECIO ESTA MADRUGADA EL SR. FCO. PONS

Expiró esta madrugada el joven atleta que atentó contra su vida, en el «V. T. C.»

A la una de esta madrugada dejó de existir en su lecho del Hospital de Emergencias el señor Francisco Pons, lugar donde se encontraba desde que en días pasados atentó contra su vida, en el Vedado Tennis Club.

El señor Pons fué una figura de gran relieve en el campo deportivo, dedicando sus arrestos juveniles y grandes energías a la defensa y lucimiento de la hermosa bandera del Vedado Tennis Club.

Fué el señor Francisco Pons un gran sportsman y un excelente caballero cuya temprana desaparición ha de ser en extremo sentida por todas nuestras clases sociales, de las que se hizo admirar y querer.

Esta casa del DIARIO DE LA MARINA se siente profundamente entristecida por el fatal desenlace, el que se presentía, se veía venir desde los primeros instantes en que se conoció la gravedad del hecho.

Esta tarde tendrá lugar su sepelio, el que ha de ser una señalada demostración de duelo.

Tom Mix se Salvó Esta Vez de una Muerte Inminente

TOM MIX, el famoso actor de películas del Oeste, parece haber salvado la vida de la terrible e implacable peritonitis. Los últimos informes del DIARIO decían, anoche, que Tom Mix había rebasado la crisis y comenzaba a mejorar.

EL BOLETIN MEDICO

HOLLYWOOD, California, noviembre 28. AP.—Esta noche continuaba mejorando Tom Mix, actor de cine, enfermo de peritonitis en esta ciudad.

SE INVESTIGA SI ALGUNA DE LAS CUATRO EXESPOSAS DE AMES TUVO LA CULPA DE SU MUERTE

Se envían al Laboratorio las vísceras del conocido actor para poder determinar de qué murió

NUEVA YORK, noviembre 28—(AP). Después de practicar la autopsia al cadáver del actor cinematográfico Robert Ames, se envían las vísceras a los toxicólogos de la ciudad para que determinen si existe en ellas vestigios de veneno o alcohol.

La autopsia no ha revelado las causas de la muerte.

Aunque un médico expresó ayer la opinión de que una hemorragia interna causada por alguna enfermedad renal había producido la muerte al actor, la policía ha iniciado investigaciones para saber si existe algún otro motivo.

Varios retratos de Ina Claire, actriz cuyo divorcio de John Gilbert será [illegible] en mes de agosto del año [illegible] encontraron en la habitación del hotel que ocupaba Ames. También se hallaron fotografías de otras mujeres.

Según el registro del hotel, Ames hizo tres llamadas telefónicas a Miss Claire pocas horas antes de su

Continúa en la Pág. CATORCE, Col. 1

Más Empleados del Censo, Cesantes por ser Innecesarios ya

Celebró sesión la Junta. Se han anulados muchas cédulas. Nuevas acusaciones por irregularidades

Ayer tarde fueron firmadas por el Ingeniero Octavio Masses Valera, Director General del Censo, numerosas cesantías de empleados de aquella dependencia, cuyos servicios ya no son necesarios.

Todos los enumeradores que trabajaban en comisión en las distintas oficinas censales, en esta capital, han cesado ,aunque algunos de ellos pueden ser utilizados, quizás en la primera decena de diciembre, en la confección de las tarjetas, como ya hemos informado, y en los Registros Permanentes de Electores, después que se compruebe mediante los exámenes que han de realizar mañana lunes, como anticipamos, por la Dirección General del Censo. Sólo queda un personal reducido, conforme a las necesidades de los trabajos a realizar.

Continúa en la Pág. CATORCE, Col. 7

UN HOMBRE ACUSA A UNA MUJER DE INTENTAR DAR MUERTE A EL Y A SU ESPOSA, CON UN CUCHILLO

Detenido un individuo por usar un carnet de policía para no pagar pasaje en los ómnibus

José Heneris, vecino del Reparto Almendares, denunció anoche a la Policía de Marianao que su vecina Carmen Palmero amenaza casi a diario a su esposa Edelina Córdoba y que al pedirle explicaciones por esa actitud, la Palmero tomó un cuchillo de grandes dimensiones y lo blandió contra él, al tiempo que le decía: «Lo mismo que le parto el corazón a ella, telo hago a tí» agregó Heneris que de no haber intervenido su amigo Enrique Gómez que estaba allí presente y que le arrebató el cuchillo a Carmen, ésta hubiera llevado a vías de hecho sus amenazas dada la airada actitud que tomó.

LE ROBARON LAS ROPAS

A la referida Policía refirió David Rego Fernández, residente en Paula y Bayona, que alquiló en Marianao a su amigo Miguel, cuyas demás generales ignora, una habitación donde le dió a guardar baúles con ropas y prendas, notando, al desalojar la habitación Miguel, que dichos baúles estaban vacíos, estimándose perjudicado en $150.00 importe de las ropas y prendas. No cree que suamigo es el autor del hecho, pe-

Continúa en la Pág. CATORCE, Col. 5

CREDITO DE $40,000 PARA ADQUIRIR UN MILLON DE TIROS PARA EL EJERCITO

La secretaría de Hacienda ha refrendado un decreto mediante el cual se apropian, con cargo al fondo especial denominado Fondos provenientes del Banco Nacional, la cantidad de 39.500 que será puesta a disposición de la Secretaría de Guerra y Marina para ser aplicada, precisamente, en la adquisición de un millón de tiros con destino al Ejército Nacional.

INGRESARON EN LA CARCEL POR ROBAR VARIOS LIBROS

Julio Domínguez Díaz, vecino de Sol 13 y Emilio Alvarez Alvarez, de Misión 1, fueron detenidos por el vigilante Rodríguez, de la sexta Estación, por haberlos sorprendido en los momentos que hurtaban varios libros de la librería situada en Simón Bolívar 111, propiedad de Luis Martínez y Martínez. Los detenidos ingresaron en el vivac.

UNA CAIDA

Josefa Seoane Vázquez, de cincuenta y nueve años de edad, vecina de Carmen 6, fué asistida de la fractura del brazo derecho que se produjo en su domicilio.

POR HABER PERDIDO 9 PESOS QUE LE ENTREGO SU CAPATAZ UN JOVEN TRATO DE MATARSE

Tomó permanganato, sentado en la Glorieta del Malecón. Otro dependiente también envenenado

En el primer centro de socorro fué asistido anoche, de graves síntomas de envenenamiento, el joven Juan Suárez Zayas, de la Habana, de 16 años de edad, dependiente de la escobería situada en San Joaquín 33 y medio, propiedad de Fidel Rodríguez, domiciliado en Corrales 23.

TRATO DE SUICIDARSE.

Declaró el paciente, que había tratado de privarse de la vida ingeriendo en la glorieta del Malecón, varias pastillas de permanganato, con motivo de habérsele extraviado los nueve pesos que le entregó su capataz para abonar una cuenta.

Continúa en la Pág. CATORCE, Col. 5

SE SITUARON LOS FONDOS PARA EL PAGO DE HABERES AL CONGRESO Y EJERCITO

En la mañana de ayer se situaron en la Tesorería General los fondos correspondientes para el pago de las atenciones del personal del Congreso. También fueron situados los fondos del Tribunal Supremo y Guerra y Marina, distritos militares de Habana, Camagüey y Oriente.

La atención del pago de atenciones para Pensiones a Veteranos fué cubierta y ayer mismo se situaron los fondos iniciándose el pago.

Mañana lunes y en el resto de la semana se irán situando los fondos para el pago del personal de las restantes Secretarías.

EL VAPOR WINSTON SALEM QUE ESTABA ENCALLADO HA SIDO YA SACADO A FLOTE

MIAMI, Florida, noviembre 28. AP—El vapor Winston-Salem fué sacado de su encalladura a la entrada del puerto de Miami, hoy por la noche. El buque embarrancó el viernes por la mañana.

El Whinston-Salem, que se dirige a Tampa con un cargamento europeo, fué puesto a flote por varios remolcadores.

Información TELEGRAFICA del Interior. (Léase en la Pág. 20)

EL CONGRESO NACIONALISTA DE CHINA DIRIGE UN MANIFIESTO A LAS NACIONES CIVILIZADAS

Relata las agresiones del Japón a quien hace responsable de todos los sucesos de Manchuria

En el concepto del Cuarto Congreso Nacional del Partido Nacionalista de China los actos de deliberada agresión de parte de los Japoneses han creado una situación que afecta no solamente la existencia nacional de China, sino que constituye un grave peligro para toda la humanidad. A todas luces la conducta del Japón ha violado los principios del derecho internacional, la convención de la Sociedad de las Naciones, el Pacto Anti—Bélico, y el Tratado de las Nueve Potencias; ha infringido la soberanía territorial de China y su integridad administrativa; y constituye una amenaza para la paz de las naciones. Este Congreso, por consiguiente, resuelve dar a la publicidad el presente manifiesto como expresión de

(Continúa en la página 20, columna 1)

UN HOGAR *propio*.....

$1.60 al mes

$8.00 semestre

Es la realización del sueño mas preciado en la vida matrimonial La oportunidad de lograrlo sin gran esfuerzo se la brinda el

DIARIO de la MARINA

con su Plan de Amortización de un precioso CHALET en el Reparto Alturas de Almendares

$4.20 al trimestre

$15.00 al año

M.E.C.D. 2016

DIARIO DE LA MARINA

FUNDADO EN 1832

Dirigido hasta 1919 por D. Nicolás Rivero y Muñiz.

OFICINAS: HABANA, PRADO 103.—NEW YORK: 516 FIFTH AVE.

Editado por la Cía. DIARIO DE LA MARINA (S. A.) cuyo programa consiste en la defensa de los intereses generales y permanentes de la Nación cubana, de los especiales de la Colonia española establecida en la misma y de la unión y armonía entre los diversos elementos que conviven en el país». —Art. 1o. de los Estatutos.

TELEFONOS DEL DIARIO

Dirección	A-4151
Administración	M-7911
Audiotría	
Compras	
Secretaría, Administración	M-2522
Anuncios	A-2425
Clasificados y Talleres	A-3332
Quejas y Suscripciones	A-3785
Distribución y Máquinas	A-3785
Redacción	M-7913
Jefe Información	A-3205
Sports	M-7912

PRECIOS DE SUSCRIPCION AL «DIARIO DE LA MARINA»

Habana y Provincias

Mes	$ 1.60
Trimestre	$ 4.20
Semestre	$ 8.00
Año	$ 16.00

Extranjero

Trimestre	$ 5.00
Semestre	$ 9.50
Año	$ 18.00

Edición Dominical (Para el extranjero solamente)

Semestre	$ 3.00
Año	$ 5.00

menos nicotina

GENER

el cigarro perfecto

EXTRA-FUERTES
PRESIDENTES
GENER Nº 1
GENER Nº 10
MONTERREYES
GRAND-LUXE

Notable producto contra la

DIABETES

Insignes médicos recetan ahora los Comprimidos

„Pancresal"

(Preparado en Alemania)

"Pancresal" suprime por completo el azúcar en la orina, y en la sangre lo reduce al límite normal. "Pancresal" aumenta la tolerancia de los alimentos hidrocarbonados.. En muchos casos es más eficaz que la Insulina. Es más cómodo. Es INOFENSIVO. ¡Es prodigioso!! Stock en Droguerías

Pida Ud. folleto a: Agencia "Pancresal", Apartado 117, Habana

SE DIJO ESTA SEMANA:

FRASES Y OPINIONES DE CELEBRIDADES MUNDIALES SELECCIONADAS

(Por RAMIRO DE ULLOA)

(Propiedad literaria asegurada, ro hibida la Reproducción)

«Existe la necesidad mundial de que los gobiernos se conviertan en verdaderos defensores de los intereses del pueblo, evitando lo mismo al Bonchevismo monopolizador que al anticuado Liberalismo. Ha llegado la hora de revisar el sistema capitalístico-industrial existente.» — **Benito Mussolini.**

«Lo que es verdaderamente importante en estos momentos es que cada gobierno enseñe sus cartas a los demás como demostración de una verdadera buena fe. Las políticas honradas nada tienen que esconder; sólo las dudosas y las inhonorables se disimulan.»—**Presidente Hoover.**

«¡Qué bello es París!...¡y yo que creía que el Bosque de Bolonia estaba en Bolonia!»—**Lupe Velez, estrella de cine.**

«Ciertos escritores y conferenciantes científicos deliberadamente ignoran la correcta definición de la palabra «universo» y en ella se escudan para no establecer un límite a las cosas existentes y poder así fantasear con toda comodidad, olvidándose de que cuando la Ciencia empieza a fantasear deja de ser Ciencia.»—**James Bergson, Ph. D.)**

«El Universo tiene un tamaño definido y mesurable, pero día por día va creciendo.»—**Dr. William De Sitter, de la Universidad de Leyden.**

Europa debe, ante todo, consumir productor europeos estableciendo así un proteccionismo práctico para nuestras naciones no con tarifas aduaneras sino con superposición de un régimen de prioridad al intercambio de los productos europeos.»—**M. Queuille, economista francés.**

«La situación de Francia no es satisfactoria como se cree pues si es verdad que nuestro balance de cuentas tiene un superávit, en cambio el balance comercial presenta un serio déficit. Y no debemos olvidarnos del trágico drama de nuestra agricultura.»—**Edouard Herriot, ex-Premier de Francia.**

«México no sólo está en completa paz sino algo más importante: la reconstrucción del país es definitiva pues con el talón de plata el comercio ha entrado en una era de prosperidad.»—**Dr. José Manuel Puig Casaurane, Embajador de México en Washington.**

«Temenos el misterio porque no es de nuestra naturaleza mortal, y las almas en la cárcel de los sentidos tiemblan bajo las miradas de los fantasmas como el agua de las albercas bajo las estrellas lejanas.»—**Ramón María del Valle Inclán.**

«Un país que no tiene estadísticas es un país que camina en las sombras.»—**Prof. Edwin Kemmerer, famoso economista americano.**

«La estadística tiene el gravísimo defecto de exponer la verdad desnuda y eso no conviene a los regímenes que se basan en el engaño y en la mentira.»—**Nemesio García Naranjo, célebre polemista mexicano.**

»Algunos filósofos piensan que el hombre de nuestros tiempos se halla turbado por las inquietudes de las profundas revoluciones sociales, por las ansias de una vida nueva y por las incertidumbres contradictorias de las nuevas metafísicas. ¡Gran error! El hombre del isglo XX sólo tiene unas aspiración verdadera y profunda: la de ver su imágen proyectada sobre un telón de cinematógrafo.» —**Guido de Verona.**

«En Colombia estamos viviendo con toda la estrechez económica y fiscal de un pueblo sin recursos materiales y mentales. Son los sacrificios del tahur o del beodo que quiere a todo trance pagar las deudas del vicio aun cuando la familia perezca de hambre; lo que importa es que le dejen abiertas las puertas del crédito en el garito y en las tabernas.—**Dr. Antonio M. Sepúlveda, publicista colombbiano.**

«Hay momentos en que uno no sabe si Mussolini hace las cosas en serio o en broma: Cuando gana política, reorganiza la hacienda b me te en cintura al pueblo es un hombre de Estado como César. pero cuando hace à Pirandello académico de Italia es un humorista como Pitigrilli.» —**Tristand Bernard.**

«Debemos destruir a Alemania a toda costa.»—**Clement Vautel, periodista frances.**

(Copyright 1913 By Pallas Features Syndicate).

Prohibida la reproducción.

MATANCERAS

EL PRESIDENTE

De paso por Matanzas.

A las cuatro de la tarde del Viernes, llegó a esta ciudad el Jefe del Estado General Machado, que siguió viaje a Santa Clara, para continuar después hasta Santiago de Cuba.

Al llegar al Parque que lleva su nombre y frente al Hospital de Homicultura «Mena Machado de Grau» hizo alto el Presidente, para admirar, desde aquella balconada incomparable, el poético y hermosísimo paisaje de la Atenas.

Tuvo elogios tantos para los jardines del Hospicio, cuidados con esmero y celo que hacen honor a su Director el doctor Beato y también celebró la atención que se presta al Parque, por el Departamento de O. Públicas del Distrito.

Cerca de media hora estuvo el General Machado gozando de la vista preciosa que se domina desde aquellas alturas.

Acompañando al Jefe del Estado vinieron desde la Habana, tres matanceros, el doctor Manolo Fernandez Feito, el Capitan Sacramento del Castillo y el Abogado Fiscal Manuel de Para, a mas de sus ayudantes de Campo, los Jefes del Servicio Secreto de Palacio y la escolta que lo acompañaba

A las cinco menos cuarto pasaba por la playa el Honorable Presidente uniéndose a la comitiva el Gobernador de la Provincia Ismel Perez y el Alcalde Municipal que lo acompañaron hasta Colseo, retornando después a esta ciudad.

Lleve buen viaje el General.

DE ALTA

Alberto Lovio.

Abandonó el lecho ayer ya restablecido del fuerte ataque gripal que lo aquejo por espacio de dos semanas, nuestro activo corresponsal en esta el inspirado poeta Alberto Lovio y Olivera.

Fué de cuidado su estado, pero ya bien completamente, ha vuelto a sus habituales ocupaciones.

Sea enhorabuena.

NEMESIO URRECHAGA

Ya de vuelta

Llegó a Matanzas antier, despues de una estancia de un mes en los Estados Unidos el prestigioso comerciante de esta plaza.

Viaje de negocios el suyo.

Que aprovecho para disfrutar de la compañía de sus hijos Nemesito y José Luis, jóvenes que labran un porvenir en aquella próspera república norteña.

Tanto uno como otro gozan de la confianza de sus jefes, de la consideración más grande y en el poco tiempo que hace laboran en dos poderosas empresas han conquistado ascensos y puestos muy señalados.

Lleven éstas líneas mi bienvenida a Nemesio Urrechaga.

MUY DELICADA

Margarita Casado.

En la Clínica de los doctores Forest en Versalles, se halla recluida desde hace días la noble educadora, victima de una dolencia que inquieta grandemente a sus familiares.

Su estado inspira serios cuidados.

Pero combatido el mal con eficacia grandisima, esperamos todos que venza la ciencia, devolviendo la salud a la hermana de nuestro muy querido amigo Enrique Casado.

JOSE MANUEL DE XIMENO

Entre nosotros.

Se halla en Matanzas donde pasa una temporada en la residencia de sus tios los esposos Escoto de Ximeno y junto a su amante madre la muy distinguida dama María Antonia de la Torriente y Jenckis.

Joven de vasta ilustracion, muy culto, muy inteligente José Manuel de Ximeno, a sus entusiasmos, a su paciencia y a su constancia debe el Ayuntamiento habanero en gran parte la organización de su archivo.

En la revista del Miramar Yatch Club ha publicado Ximeno articulos e historias sobre los viejos buenos tiempos cubanos, a cual más interesantes.

LA VDA DE GARCIA

Ya de alta.

Regresó a la Habana ayer, completamente restablecida de la dolencia que la sorprendiera en la residencia del señor Jose Mendez, cuando vino a Matanzas a atender asuntos relacionados con sus propiedades en el pueblo de Limonar.

Asistida fué por el doctor F. Acevedo, Jefe de Sanidad local de Sabanilla, quien con pericia y acierto grande combatió el mal tan encarnizamente, que la gratitud de la señora Tomasa L. Garcia Vda de Garcia, para el referido galeno no tiene límites.

Asi me ruega lo consigne aqui, en la visita de despedida que me hizo ayer mismo.

Queda complacida la interesante viudita de Garcia.

FIJADA LA FECHA

Para un concierto.

Será el Viernes próximo, en el teatro Sauto el recital que nos ofrecerá el gran pianista cubano Ernesto Lecuona.

Acabo de enterarme de tan grata nueva y me apresuro asi hacerlo saber a los incontables admiradores que tiene en Matanzas el autor de la Comparsa.

María Fantoli, Carmen Burguette, Ernestina Lecuona, en trinidad gloriosa acompañarán a Lecuona en esa fiesta del Viernes.

Tocarán y cantarán las ultimas obras del Maestro.

Y aunque no es seguro todavia es muy fácil que complete el atractivo del Concierto la Orquesta Lebatard la que tanto gustó en el Tennis, cuando visitó aquella sociedad.

Las localidades a base de ochenta centavos la luneta, pueden adquirirse en la Contaduria de Velasco, o al teléfono 627, a Eduardo Alfonso

LA CITA DE HOY

En el Tennis.

Abre sus puertas esta noche el Club de la Playa, para una fiesta como la del Sábado anterior.

Un baile.

Que será amenizado por el Jazz Band Interrogación, que forman los jovenes Lopez, Carrandi, Beato, Urquiza etc etc.

Se servirá un chocolate después.

Estando el servicio a cargo del Café Biscuit, el coqueto saloncito de Alonso de la calle de Byrne y Ayuntamiento.

La jeuneusse en pleno acudirá esta noche al Matanzas Tennis Club, donde le aguardan horas deliciosas.

UNA SERIE DE CONFERENCIAS

De Medardo Vitier.

Bajo el clisé de un cursillo, ofrecerá en el mes de Diciembre, en el local de la calle de «24 de Febrero» No. 70, el ilustre Maestro, una serie de conferencias sobre doctrinas contemporáneas.

Cinco semanas durarán dichas conferencias y en ellas hablará Vitier de nuestras figuras contemporaneas, material tan rico, y para el que tan documentado está el gran hombre de letras.

Cuando demos el dia de la primera conferencia ofreceremos tambien otros muy interesantes detalles, sobre este sugestivo tema cultural

TEMPORADISTAS

En San Miguel.

Grande el exodo de los que en estos deliciosos dias disfrutan de aquel clima y aquellas maravillosas aguas de nuestro Vichy.

Con la familia de Hernández, que ocupa el Chalet que allí niciera nuestro inolvidable Aurelio, están también en San Miguel los señores de Gelats, el rico banquero habanero, que como la Condesa de Buena Vista y otras grandes familias cubanas comprenden la inutilidad de un largo viaje para buscar lo que aquí tenemos a casi una hora de la Capital: las milagrosas aguas de aquellos manantiales.

Para los Dias de Christmas tiene el Hotel de San Miguel pedidos innumeros de habitaciones.

Serán las Pascuas allí favorecidísimas por gente bien.

UN APLAUSO

Entusiasta y merecido.

Es para Panchito Botet, el Administrador de Nuestra Necropolis, que con escasos, escasisimos recursos, pero con la buena voluntad de nuestro Alcalde y su tesón y su te, está dando término a la limpieza y arreglo de aquel sagrado recinto, hasta hace muy poco, en estado bochornoso.

Las calles bacheadas, limpias de malezas, los arboles recortados, ordenado todo, y restaurado cuanto yacia por el suelo, el aspecto que presenta hoy aquel lugar, mueve a cuantos hasta allí llegan por triste necesidad, a batir palmas en favor de Botet y de Benigno Gonzalez.

No podian faltar las mias para esos dos luchadores, maxime cuando en mas de una ocasión, y desde estas mismas columnas, me dolí del abandono que en la Necrópolis imperaba.

EL PADRE GRENET

Trasladado a la Habana.

En avance la dolencia que aqueja al virtuoso sacerdote, ha sido llevado a la Quinta de Dependientes en la Capital, donde está sometido a un rigurosisimo tratamiento.

Su estado es grave.

Hombre sencillo y bueno el Párroco de la Iglesia de San Juan Bautista, por su mejoria elevan preces al altisimo muchos feligreses y amigos del Padre Grenet.

ON DIT....

Un amor que nace.

Flor que brota en corazones jovenes, de personas conocidisimas en nuestra sociedad, de rancio abolengo y distinción grandisima.

Obligado a ceñirme a la más rigurosa incognita, va esta nota bajo un velo, solo descifrable, para los que residiendo en la misma cuadra de la calle que lleva el nombre de un poeta, en que reside la bella mademoiselle, saben de las rondas de la asiduidad del joven caballero que parece naberse rendido a las gracias, a la distinción y a la gentileza, de quien brilla en nuestros salones en rango principalisimo y es de nuestro Liceo una de las mas airosas y delicadas figuras.

No podria decir más por hoy.

Pero me referiré a este On dit... cuando pueda, autorizado debidamente—como estoy seguro de estarlo muy pronto—daré mas amplios detalles sobre este amor que nace.

Causará sorpresa, y sorpresa gratisima...

LA ULTIMA NOTA

De honda tristeza.

En la mañana de ayer recibieron cristiana sepultura los mortales restos, de un hombre modesto, noble y bueno, que en plena juventud ha sido arrebatado al amor de los suyos por la traidora peste blanca.

Me refiero a Lázaro Fernández, fiel servidor del Departamento de Obras Públicas a cuyo sepelio concurrimos con el Jefe del Distrito y todo el personal de la Oficina.

Llorándolo quedan su viuda y sus hijos.

Para ellos mi condolencia.

Manolo JARQUIN

LA CONDENA JOSE TRUJILLO

No se probó la legítima defensa ante el Supremo

La Sala de lo Criminal del Tribunal Supremo ha confirmado la sentencia de la Audiencia de Santa Clara que impuso a José Trujillo González, agricultor de Calabazar de Sagua, la pena de catorce años, ocho meses y un día de reclusión por homicidio.

Declara probado el Tribunal sentenciador que el procesado Trujillo González, que se hallaba disgustado con José Díaz Collazo, porque el 7 de julio de 1929, aquel había maltratado a un hijo menor del último, al encontrarse ambos como a las seis de la mañana del siguiente día, en el puente de una cañada existente en la finca Sabasita, barrio de Centro, término de Calabazar de Sagua, sin que se haya podido determinar lo que entre Trujillo y Díaz ocurriera, ni quien iniciara la agresión, lo cierto es que el procesado con un revólver que portaba sin licencia y no ha sido ocupado, hizo cuatro disparos a Díaz, que hizo a su vez uso del machete que portaba, alcanzando al último uno de los proyectiles que le penetró en la región axilar izquierda, produciéndole la muerte a los pocos instantes. Realizado el hecho el procesado se dió a la fuga, permaneciendo en estado de rebeldía hasta el 18 de junio de este año, en que fué detenido en Chambas. Con la prueba particada en el juicio oral no se ha probado que Trujillo fuera atacado por Díaz y sus dos hijos, y que aquel, que tiene antecedentes penales no apreciables, ante el peligro inmediato e inminente de su integridad personal ante un ataque armado, hiciera los disparos.

Edicto

VIBORENAS

NOTA AMOROSA

Mis predilectas siempre, porque siempre son las que más agradan.

Son esta vez los dichosos novios la bella y muy graciosa señorita Marina Medina, una rubia ideal, cuya mano ha sido pedida por el estimado joven Arturo Reyes, en cuyos juveniles corazones impera el más puro de los afectos.

Oficial ya su compromiso amoroso, que sólo así tiene mi predilecta acogida, hágolo saber a sus amistades, felicitándolos muy expresivamente, con mis deseos de que en breve me comuniquen la fecha de su ratificación definitiva.

OTRA NOTA AMOROSA

Cupido, el pequeño dios vendado, apriestase con nuevos éxitos a dar al olvido sus derrotas inevitables...

Una figulina de tan delicada belleza como la señorita Adelaida Conde, ha sido pedida en matrimonio por el apreciable joven Godofredo Arroyo, ambos poseedores del más tierno cariño.

Para tan dichosa parejita es mi enhorabuena, muy afectuosa.

AGUAS DEL JORDAN

Un triple ceremonia que ha hecho ingresar en la gran grey cristiana a una monísima niña y dos graciosos niños.

Tuvo efecto este triple bautizo en la residencia de mis muy estimados amigos los esposos señora Clemencia Marcos y el ingeniero Ignacio de la Vega, ex-condiscípulo mio, aunque en años superiores y abuelos de los nuevos cristianitos.

Ofició ante un precioso altar, obra del ya insustituible amigo el joven Manolo Cofiño, el Rev. Padre Nicetoro, Superior de los Pasionistas.

Hortensia Noemi fueron los nombrés impuestos a la niña, hija de jóvenes esposos Sra. Guillermina Descalzo de Vega y José Ignacio de Vega, que tuvo por padrinos a sus tios Hortensia Marcos de López Lemus y José López Lemus.

Nelson Rafael fueron los impuestos al niño, hijo de los esposos señora Consuelo Pio de la Vega y Rafael de Vega.

Fué apadrinado por sus abuelos señora Concepcion V. viuda de Pio, y el querido Amigo Ignacio.

Y al tercer cristianito se le impusieron los nombres de José Luis Eiren, hijo de los esposos Sra. Cuca de la Vega Marcos y José Antonio Marcos, siendo padrinos la señora Clemencia Marcos de Vega, abuelita materna y señor Ignacio de la Vega, abuelo paterno.

Tanto Clemencia como Ignacio e hijos tuvieron para sus amistades las más delicadas atenciones y obsequios, brindandose expresivamente por la mayor felicidad de los nuevos cristianos, a los que yo deseo la más dichosa vida, junto con los dichosos autores de sus dias y complacidos abuelos y padrinos.

BUEN ESTUDIANTE

Ha demostrado serlo en los exámenes que recientemente celebró, mi apreciable amiguito Francisco Ferran y Rivero, hijo de los esposos señora Tete Rivero, hermana de mi querido director Dr. José Ignacio Rivero y mi ex-condiscipulo Dr. Rene Ferran y Ojea, fiscal de la Audiencia habanera.

Ha aprobado el segundo año del bachillerato con calificación de sobresaliente, en todas las asignaturas.

Por el brillante triunfo en sus estudios le dedico mi mas afectuosa felicitación, extensiva a Tete y Rene, así como también a sus profesores, mis cultos amigos los Hermanos Maristas del gran Colegio Champagnat.

SRTA. GRACIELLA ROIG

Tan gentil figulina ha sido operada de apendicitis en la clinica Casuso, por el reputado cirujano Dr. Gabriel Casuso, siendo hasta el presente muy satisfactorio su estado.

Son mis deseos que su mejoria continúe para dar, cuanto antes, la agradable noticia del restablecimiento de santosuarense tan admirada.

UN SALUDO

Lo dedico en sus dias, al estimado y antiguo convecino Sr. Saturnino López y del Canto, amante padre de la linda viboreña, trigueña tan graciosa como Quetica Lopez Rios.

Que en el seno de su dichoso hogar pase la fecha de hoy disfrutando de las mayores congratulaciones, son mis deseos

PARA GRAZIELLA BARINAGA

Para ti, dulce y sentimental poetisa e inspiradora figulina,, con la expresión sincera de toda mi admiración

Constancia, es nombre de Mujer. Por eso triunfara el Feminismo.

Yo protesto de la IGUALDAD de la Mujer y el Hombre...

Sinceramente la proclamo superior a nosotros!

Dudar de la Capacidad de la Mujer, seria desconocer sus dotes administrativas en y fuera del Hogar

Confirma la superioridad que concedo a la mujer, el «temor» que le tienen los hombres-politicos...

Todo en la Mujer se fanifiesta mas intensamente. Su amor y su odio... ¡Por ser más sincera que el Hombre!

Un desengaño a tiempo... evita muchas lágrimas a la Mujer, y al Hombre sincero le permite conservar toda su dignidad...

¡Fatal es cuando llega tarde!...

Urbano del Castillo.

Noviembre de 1931.

SE MATO CON EL REVOLVER QUE GUARDABA

El arma se cayó al suelo y se disparó, alcanzando un proyectil al joven dependiente que dormía

Víctima de un accidente fué en la mañana de ayer el joven español Jesús Eugenio Mosteiro Prieto, de 23 años de edad, dependiente y vecino de la casa de préstamos «El Monte Benéfico», situada en la Calzada de Jesús del Monte 569, propiedad de Manuel Verez.

EL ACCIDENTE

Se encontraba durmiendo cuando se cayó al pavimento el revólver que había colocado debajo de la almohada. Al dispararse el arma, fué alcanzado en la espalda por el proyectil, privándole de la vida.

UNA INSPECCION

El doctor Centellas, Juez de Instrucción de la Sección Quinta, asistido del Secretario Judicial señor Loret de Mola, se personó en el citado establecimiento comprobando que los hechos habian ocurrido en la forma relatada por los familiares de la víctima, a quienes hizo entrega del cadáver.

LA AUTOPSIA

En la mañana de hoy y por disposición del Júzgado, será practicada la autopsia al cadáver.

FARMACIA Y DROGUERIA TAQUECHEL

DE TURNO LOS VIERNES

TELF A-2141 OBISPO 27

FARMACIA DROGUERIA DE "JOHNSON"

DE TURNO LOS LUNES

Obispo Nº 30 TELEFONO-A-2129.

LA MAYOR

35 EDIFICIOS

700 EMPLEADOS

SARRA

DROGUERIA

ABIERTA TODOS LOS DIAS

TODA LA NOCHE LOS MARTES

A-8026 A-3641

FARMACIAS DE TURNO

DOMINGO

Calle y número	Teléfs.
HABANA	
Máximo Gómez 344	M-4690
venida de la República y San Francisco	U-6815
Pi y Margall 30	A-2120
Máximo Gómez 44	M-5494
Habana 42	M-4895
Desagüe y M. González	U-7700
Padre Varela 227	M-5089
Ayesterán y Bruzón	U-6919
A. Simón Bolivar 55	M-4466
A. Simón Bolivar 141	M-4050
Padre Varela 1	U-1144
Zenea y Soledad	U-1693
General Aguirre 36	M-4542
Padre Varela 32	U-6795
Antonio María Lazcano núm. 114	M-4774
R. Martínez Alonso 41.	M14036
Estrada Palma 36	M-4404
General Silverio Sánchez Figueras 84	M-5312
Rieta 99	M-5386
A. de Bélgica 57	M-4288
Avenida de Bélgica y Zenea	M-4244
Pocito y Oquendo	U-6660
Manuel Suárez 90	M-5677
América Arias 115	M-5588
Gral. Aguirre y Estrada Palma	M-4343
Desagüe núm. 15 esq. a Merced 42	M-4370
Marqués González	U-7700
Carlos III 263	U-1114
VEDADO	
Calle 5ª núm. 36 entre E. y F.	F-2696
y	F-6210
Calle J. núm. 1. esq. a Calzada	F-6128
Avenida Wilson 130, entre 10 y 12	F-6164
Calle 17 núm. 330, entre A. y B.	F-6089
Calle 23 y C.	F-6246
Gertrudis y Tercera	X-3085
VIBORA	
10 de Octubre y Colina	I-4344
10 de Octubre y San Mariano	I-7227
Milagros y F. Poey	I-7882
Concepción y San Anastasio	I-7340
Martí y Arnao, Reparto Santa Amalia	I-7409
Concepción y Ave. de Acosta	X-2244
San Mariano y Armas	X-3023
JESUS DEL MONTE y SANTOS SUAREZ	
San Benigno y Zapotes	I-7575
A. Presidente Gómez 2	I-7475
10 de Octubre 145	M-5085
Santa Amalia y Paz	I-7458
Remedios y San José	I-7358
LUYANO	
Fábrica y Santa Felicia	X-3995
y	X-2769
Calzada de Luyanó 3	I-7237
Concha y J. Abreu	X-2424
Calzada de Güines y Rita	No tiene
CERRO	
Calzada del Cerro 697	I-7401
Churruca 29	I-7650
Salvador y S. Quintín	I-7602

NOTA.—Este grupo deberá prestar el servicio público todo el día y noche de los domingos siguientes: Febrero 8; Marzo 22; Mayo 3; Junio 14; Julio 26; Septiembre 6; Octubre 18 y Noviembre 29.

Dr. BARALT-MEDINA

ESPECIALISTA DE LA «ASOCIACION DE DEPENDIENTES»

Vías Urinarias y Enfermedades Venéreas.

Consultas y Tratamientos: De 11 a 1 a. m. De 6 a 8 p. m

Consulado, 7. Edificio «Marisa». Teléfono M-1095.

EL CONCURSO DE EUGENESIA

Nos reiteró ayer el doctor López del Valle, presidente del Jurado Nacional de los Concursos Nacionales de Maternidad e Infancia, su determinación de que «el periodo de inscripción de madres y niños para los distintos concursos quedará cerrado mañana lunes».

También el doctor Barreras, jefe del Negociado de Higiene Infantil, nos declaró que este año el Jurado, a más del concurso ordinario en que se otorgan premios oficiales a los matrimonios que más hijos saludables tengan, habrá otros premios para los matrimonios que los obtuvieron en años anteriores, desde la creación de estos Concursos de Fertilidad Eugénica.

Por otra parte, el doctor Barreras nos informó que por el Servicio de Eugenesia y Homicultura se están cursando circulares a los jefes locales de Sanidad y de los Servicios de Higiene Infantil de la República, a fin de que investiguen todo lo relacionado con los casos de fertilidad que residan en sus Términos y que reúnan los requisitos para optar por esos premios extraordinarios.

En dos categorías se dividen los premios: de personas pobres y de solvencia económica.

«La Secretaría de Sanidad—continuó el doctor Barreras—está interesada en que la labor de los Concursos Nacionales de Maternidad obtengan la mayor eficiencia y coopera en todas las formas posibles al mejoramiento del desarrollo físico y mental de la población cubana.

«El aumento de la población autóctona, más fácil de encauzar cuando se conoce exactamente en todas sus modalidades, es en la actualidad el único factor esencial para obtener la proporción de habitantes por superficie territorial; problema éste que tiene por resolver nuestra República, en vista de la escasez relativa de su población y peligros de inmigraciones no deseables.

«Está demostrado que las inmigraciones, debido al auge económico de un país, no siempre son beneficiosas a la población del mismo, y peor resultan cuando el nivel de riqueza ha descendido brusca y profundamente; esto, considerado desde el punto de vista eugénico es indiscutible.

El doctor Barreras terminó diciéndonos que: «en este momento histórico, en que Cuba padece de un colapso de inmigración, es la mejor oportunidad de estimular y encauzar por todos los medios el aumento de nuestra población criolla, que suponemos siga la regla general que establece mayor fertilidad en menor bienestar económico».

DAN ASCENSOS HONORARIOS A LOS CORONELES

MADRID. Noviembre 28 (ST).—Ha sido promulgada la siguiente ley:

Artículo primero. Los coroneles y asimilados del Ejército en situacion de reserva que cuenten cuarenta y dos años de servicios efectivos o con abonos de campaña, posean además la placa de la Orden militar de San Hermenegildo y no tengan en sus hojas de servicio notas desfavorables, podrán al pasar a situación de retirados por edad, obtener, si así lo solicitan, el empleo de general de brigada o asimilado honorario, en el que disfrutaran el sueldo a que, como haber pasivo, tengan derecho en sus empleos de coronel o asimilado, percibiéndolo por la Dirección General de la Deuda y Clases pasivas.

Para aspirar al empleo de general de brigada o asimilado del Ejército en virtud de esta ley, es condición precisa que exista en el Cuerpo de procedencia del interesado el empleo de oficial general o asimilado.

Artículo segundo: Los coroneles o asimilados del Ejército que en virtud de esta ley obtengan el empleo de general de brigada honorario del Ejército o asimilado, no podrán optar a la Gran Cruz de San Hermenegildo ni adquiriran nuevos derechos en esta Orden, debiendo únicamente seguir percibiendo las pensiones de la misma que disfruten por haberlas obtenido antes de pasar a la situación de retirados. Como compensación y a instancia de los interesados, se les concederá la Gran Cruz del Mérito Militar, designada para premiar servicios especiales».

DR. P. M. SOUZA

Garganta, Nariz y Oídos, Hospitales de New York, Viena, Budapest, Habana. San Lázaro 226, de 3 a 4

DR. MANUEL ANTON

OCULISTA

Graduado del Real Colegio de Cirujanos de Inglaterra.

Exclusivamente Enfermedades de los Ojos.

Consultas: De la mañana de 10 a 12. De la tarde consulta económica a $3.00, de 1 a 5.

San Lázaro 344, bajos Telf. U-4334

EVIAN CACHAT

Exija siempre el Agua de EVIAN-CACHAT y no se contente de pedir solamente Agua de EVIAN

Solo el Manantial CACHAT está prescrito por el Cuerpo médico francés

Rehuse toda substitución

MARCAS Y PATENTES

LORENZO S. RUIZ

—En práctica desde 1912—

Edificio Casteleiros, Departamento 401 Oficios 18. Cable y Telégrafo «TRADEMARK»

Teléfonos: I-4341 y A-9746 HABANA.

Esta oficina cuenta con archivo clasificado para la investigación de las marcas.

COOPERATIVA PARA VENTAS A TURISTAS

Se harán exposiciones de los productos cubanos propios para mujeres. Intercambio femenino

La «Asociación de Intercambio Femenino Internacional está llevando a cabo activas gestiones para la creación de su «Cooperativa Femenina», la cual tendrá por objeto exponer y vender distintos articulos a las extranjeras que visitan nuestra capital, iniciando de ese modo el intercambio, por medio del turismo con las mujeres de otros paises.

Al efecto dicha Cooperativa tendrá por objeto establecer exposiciones y ventas de toda clase de labores de aguja, articulos de pintura y escultura elaborados por las colegialas de las instituciones públicas o particulares de educación, así como los elaborados en nuestros penales y casas de correción.

Con el fin señalado, la Asociacion de Intercambio Femenino se halla en tratos con uno de los Hoteles de la Habana. Seguidamente se irán abriendo las exposiciones en su Delegaciones del Vedado, Marianao y demás puntos convenientes.

Las oficinas del Vedado, sitas en el Hotel Palace, calle G y 25, se encuentran abiertas a las personas interesadas de 10 a 12 de la mañana, los días hábiles

TESORO DEL ESTÓMAGO

CASTAÑO Y ALBA MARCA REGISTRADA

TONICO DIGESTIVO Y ANTIGASTRALGICO

50 años de éxito. Cura pronto todas las enfermedades del estómago e intestino. Venta en Farmacias

M.E.C.D. 2016

Noviembre 29 Gran Semana Paramount a Diciembre 6

TEATRO **VALENTINO**
Nov. 29 y 30
SALGA de la COCINA
Dic. 1 CASCARRABIAS
DIC. 2
EL DIOS del MAR
DIC. 3
¡AY QUE ME CAIGO!
DIC. 4
SALGA de la COCINA
DIC. 5 y 6
El COMEDIANTE

TEATRO **CASINO**
Sn. Ant.º de los Baños
Dic. 1º
El TENIENTE SONRIENTE
DIC. 5
UN HOMBRE DE SUERTE
DIC. 6
LA MUJER de CUALQUIERA

TEATRO **RIVOLI**
Nov. 29 y 30
El COMEDIANTE
DIC 1º
SALGA de la COCINA
Dic 2 CASCARRABIAS
DIC. 3
SALGA de la COCINA
Dic. 4. DOÑA MENTIRAS
DIC. 5 y 6
Un REPORTAJE SENSACIONAL

TEATROS **BERNDES y SALON REY**
Mariano
Nov. 30 ALAS
DIC. 1º El COMEDIANTE
DIC. 2 GENTE ALEGRE
DIC. 3
El DESFILE del AMOR
DIC. 4
El TENIENTE SONRIENTE
DIC. 5. RANGO
DIC. 6 Un REPORTAJE SENSACIONAL

TEATROS **VELASCO y NIZA** Matanzas
NOV. 29
LA FIESTA del DIABLO
NOV. 30
LA MUJER de CUALQUIERA
Dic. 1º ALAS
DIC. 2
El DESFILE de la PARAMOUNT
DIC. 3
CARAVANAS BELICAS
DIC. 4
¡QUE ME VOY A PARIS!
DIC. 5
GENTE ALEGRE
DIC. 6
SOMBRAS DEL CIRCO

TEATRO **CUBA**
(Santiago de Cuba)
Nov. 29 y 30
DESHONRADA
Dic. 1 y 2
HUMO de POLVORA
DIC. 3
LA MUJER de CUALQUIERA
Dic. 4-5 y 6
TABU

TEATRO **LINDBERGH**
NOV. 30
El TENIENTE SONRIENTE
DIC. 1º
La INCORREGIBLE
DIC. 2
NAUFRAGOS del AMOR
DIC. 4
La FIESTA del DIABLO
DIC. 6
GENTE ALEGRE

TEATRO **DORA**
NOV 29
Un REPORTAJE SENSACIONAL
NOV. 30
RANGO
DIC. 1º
CASCARRABIAS
DIC. 2
DOÑA MENTIRAS
Dic. 3 y 4
SALGA de la COCINA
Dic. 5 y 6
El COMEDIANTE

TEATRO **GLORIA**
Nov. 29 y 30
Un REPORTAJE SENSACIONAL
DIC. 1º
SALGA de la COCINA
DIC. 2
¡AY QUE ME CAIGO!
DIC. 3 y 4
SOMBRAS del CIRCO
DIC. 5
MARRUECOS
Dic. 6 RANGO

TEATRO **RENACIMIENTO**
SANCTI SPIRITUS
Nov 29
La INCORREGIBLE
Nov 30 MONTECARLO
DIC 1º LA CARTA
DIC. 2
EL CIELO POR LIMITE
DIC. 3
SU NOCHE de BODAS
DIC. 4
NAUFRAGOS del AMOR
Dic 6
Dic. 5 TABU
FIEL A LA MARINA

TEATRO **CESPEDES**
REGLA
NOV. 29
Lo MEJOR es REIR
NOV. 30
LA FIESTA DEL DIABLO
Dic. 1º La INCORREGIBLE
DIC. 2
El TENIENTE SONRIENTE
DIC. 3
UN HOMBRE de SUERTE
DIC. 4
EL DIOS del MAR
DIC 5. CARAVANAS BELICAS
Dic. 6 El COMEDIANTE

TEATRO **TEN CENTS**
(Quemados de Marianao)
NOV. 29
SU NOCHE de BODAS
NOV. 30
SIGUEME CORAZON
DIC. 1º
La SOMBRA de la LEY
DIC. 2
La INCORREGIBLE
DIC. 3
TODA UNA VIDA
DIC. 4
Un tonto de capirote
Dic. 5. LA CARTA
Dic. 6 EL TENIENTE SONRIENTE

TEATRO **VIOLETA**
NOV. 29 y 30
RANGO
DIC. 1º
EL DIOS del MAR
Dic 2 y 3
Un REPORTAJE SENSACIONAL
DIC. 4
MARRUECOS
DIC. 5 y 6
SALGA de la COCINA

TEATRO **UNIVERSAL**
NOV. 29
Un REPORTAJE SENSACIONAL
NOV 30
CARAVANAS BELICAS
DIC. 1º
¡AY QUE ME CAIGO!
DIC. 2
SALGA DE LA COCINA
Dic. 3 MARRUECOS
Dic 4. El COMEDIANTE
DIC. 6
RANGO

TEATRO **MAXIM**
NOV. 29
SALGA de la COCINA
NOV. 30
SU NOCHE de BODAS
DIC. 1º
La MUJER de CUALQUIERA
DIC. 2
El DESFILE del AMOR
DIC. 3.
AMOR AUDAZ
DIC. 4
Un HOMBRE de SUERTE
DIC. 5
El COMEDIANTE
Dic. 6 RANGO

TEATRO **MONTE-CARLO**
NOV. 29
CARAVANAS BELICAS
NOV. 30
Un REPORTAJE SENSACIONAL
DIC. 1º
UN HOMBRE de SUERTE
DIC. 2
SOMBRAS DEL CIRCO
DIC. 3
EL DIOS DEL MAR
DIC. 4
SALGA DE LA COCINA
Dic. 5 RANGO
Dic. 6 El COMEDIANTE

TEATRO **STRAND**
NOV. 29
SALGA de la COCINA
Nov. 30 RANGO
DIC. 1º TODA UNA VIDA
DIC. 2. MARRUECOS
DIC. 3. ME VOY A PARIS!
DIC. 4
Un REPORTAJE SENSACIONAL
DIC. 5. SALGA de la COCINA
DIC. 6. El COMEDIANTE

TEATRO **CUBA**
Habana
NOV. 30
SALGA de la COCINA
DIC. 1º-2
Un REPORTAJE SENSACIONAL
DIC. 3 y 4
El COMEDIANTE
DIC. 5 y 6
Deshonrada

TEATRO **CESPEDES**
REGLA
NOV. 29
Lo MEJOR es REIR
NOV. 30
LA FIESTA DEL DIABLO
Dic. 1º La INCORREGIBLE
DIC. 2
El TENIENTE SONRIENTE
DIC. 3
UN HOMBRE de SUERTE
DIC. 4
EL DIOS del MAR
DIC 5. CARAVANAS BELICAS
Dic. 6 El COMEDIANTE

TEATRO **TOSCA**
NOV. 29
El COMEDIANTE
NOV 30 y DIC 1º
SALGA de la COCINA
DIC. 2-3-4
El COMEDIANTE
Dic 5 y 6
Deshonrada

TEATRO **PRADO** Cienfuegos
NOV. 29
El PRINCIPE GONDOLERO
NOV. 30 - DIC. 1º
¡QUE ME VOY A PARIS!
Dic. 2 RANGO
DIC 4
El RUMBERO de PARIS
DIC. 5 y 6
LO MEJOR ES REIR

TEATRO **REGINA**
NOV. 29 y 30
SALGA de la COCINA
DIC 1º y 2
Un REPORTAJE SENSACIONAL
DIC. 3 y 4
El COMEDIANTE
DIC. 5 y 6
Deshonrada

TEATRO **ROJO**
Nov. 29
RANGO
NOV. 30
UN HOMBRE de SUERTE
DIC. 1º
MONTECARLO
DIC. 2
El REY VAGABUNDO
Dic. 3 TODA una VIDA
DIC. 4
Un REPORTAJE SENSACIONAL
Dic. 5 y 6 SALGA de la COCINA

TEATRO **FLORENCIA**
NOV 29 y 30
SALGA de la COCINA
DIC. 1º
El DIOS del MAR
DIC. 2
El REY VAGABUNDO
DIC. 3 y 4
Un REPORTAJE SENSACIONAL
El COMEDIANTE
DIC. 5 y 6

TEATRO **INGLATERRA**
Nov. 29-30
Un REPORTAJE SENSACIONAL
DIC. 1
SOMBRAS del CIRCO
DIC. 2º
El TENIENTE SONRIENTE
DIC. 3
GENTE ALEGRE
DIC. 4
SALGA DE LA COCINA
DIC. 5 y 6
El COMEDIANTE

TEATRO **MILANES**
(Pinar del Rio)
NOV. 29 y 30
SOMBRAS del CIRCO
DIC. 1º
MARRUECOS
DIC. 2 y 3
SALGA DE LA COCINA
DIC. 4
EL CIELO ROBADO
DIC. 5 y 6
LAS LUCES DE BUENOS AIRES

TEATRO **MODERNO**
NOV. 29 y 30 y DIC. 1º
El COMEDIANTE
Dic. 2
SALGA de LA COCINA
DIC. 3
El TENIENTE SONRIENTE
DIC. 4-5-6
Deshonrada

TEATRO **WILSON**
Nov. 29 y 30 Dic. 1º
El COMEDIANTE
Dic. 2 y 3
Un REPORTAJE SENSACIONAL
Dic. 4
CASCARRABIAS
Dic. 5 y 6
Deshonrada

TEATRO **LIRA**
Nov. 29 y 30
SALGA DE LA COCINA
Dic 1º
El REY VAGABUNDO
DIC 2 y 3
Un REPORTAJE SENSACIONAL
Dic 4, 5 y 6
El COMEDIANTE

TEATRO **ORIENTE**
NOV 29
RANGO
NOV 30
El DIOS de MAR
DIC 1 y 2
SALGA de la COCINA
Dic 3 y 4
Un REPORTAJE SENSACIONAL
DIC 5 y 6
El COMEDIANTE

TEATRO **TRIANON**
Nov. 29-30 Dic. 1 y 2
El COMEDIANTE
DIC. 3
CASCARRABIAS
DIC. 4-5-6
Deshonrada

Teatro ENCANTO

Noviembre 29
ERNESTO VILCHES en
El COMEDIANTE
Nov. 30 y Diciembre 1-2-3-4-5-6
MARLENE DIETRICH en Deshonrada

TEATRO **NEPTUNO**
Nov. 29-30 Dic. 1-2-3
El COMEDIANTE
Dic. 4-5 y 6
Deshonrada

M.E.C.D. 2016

BOLSA DE LA HABANA

BONOS Y OBLIGACIONES

	Comp.	Vend.
Cuba 1904 Speyer	78	84⅞
Cuba 1905 Deuda Int.	45	54
Cuba 1910 4½	63½	74
Cuba 1914 Morgan	77	93
R. Cuba 1923 5½, Morgan	71	79
R. Cuba 1945 5½ O. P. $40,000.000	42¾	44⅞
Obligaciones oro del Tesoro República de Cuba	29⅞	33
Bonos seriados República de Cuba.—Morgan 5½ por 100 1927:		
E—Vence 1 julio 1932	67	—
F—Vence 1 julio 1933	64	—
G—Vence 1 julio 1934	64	—
H—Vence 1 julio 1935	62	—
I—Vence 1 julio 1936	61	—
J—Vence 1 julio 1937	60	—
Certificados serie 5½ % Obras Públicas:		
Vence Diciembre 31 de 1931	98	—
Vence junio 23 de 1932	67	—
Vence diciembre 31 de 1932	58	—
Vence junio 30 de 1933	57	—
Ayuntamiento de la Habana 1a. hip.	93	100
Ayuntamiento de la Habana 2a. hip.	91	100
Bonos del Centro Asturiano	55	75
Agr. Oriente Cubano	91	100
Territorial serie B	—	—
Cervecera	65⅛	80
Cervecera (Obligaciones no hip).	37	45
Ciego de Avila	—	—
Curtidora	—	—
Gas	100	110
Hav. Electric (Consolidados)	21	29⅞
Hav. Electric (Obligaciones)	7	14
Iron Beer (Obligaciones no hip.)	—	—
Jarcia Matanzas	75	90
Edificio La Metropolitana S. A.	—	—
Ladrillos	—	—
Matadero	—	—
Nueva Fábrica de Hielo	94	—
Papelera serie A	95	—
Papelera serie B	60	90
Teléfono	62	85
Unidos	17	—

ACCIONES

	Comp	Vend.
Agr. Oriente Cubano (en circulación pesos $6.000,000)	71	80
Banco Agrícola	—	—
Banco Territorial	—	—
Banco Territorial: beneficiarias	—	—
Banco de Préstamos sobre Joyería	—	—
Cervecera	40	120
Ferrocarriles Consolidados de Cuba (prefs).	20	—
Cuba Cane prefs	—	—
Cuba Cane com.	—	—
Kokofat prefs	—	—
Kokofat com.	—	—
Cuba R. R.	20	—
Curtidora	—	—
Fibras y Jarcia	22	—
F. Electric Utilities Co. prefs del 6 por ciento	56	57½
H. Electric Utilities Co. prefs 5 por ciento	41	48
H. Electric Railway Co preferidas	4½	10
H. Electric Railway Co. comunes	½	1½
Jarcia prefs.	20	—
Jarcia prefs ex dividendo en acciones	19⅛	—
Jarcia comunes	3⅜	—
Licoreras comunes	3½	—
Licorera comunes	3	—
Lonja prefs.	—	—
Lonja com.	—	—
Matadero	—	—
Seguros La Mercantil	60	80
Metropolitan Auto.	100	—
Naviera prefs.	21	—
Naviera comunes	2¾	—
Nueva Fábrica de Hielo	105	—
Nueva Fábrica de Hielo beneficiarias	15	25
Perfumería (prefs)	20	—
Perfumería (com.)	2	—
Teléfonos prefs.	60	80
Teléfonos, comunes	80	—
Pesca prefs.	60	—
Pesca com.	10	—
Unión Oil	1¾	3⅝
Unidos	3⅝	6

DIRECTO A
CANARIAS
MARSELLA Y GENOVA
8 DICIEMBRE
VAPOR ITALIANO "ARSA"
Admitiendo un limitado número de pasajeros en clase de Cámara y Tercera.— En tercera solo hombres.
O-Reilly 1 esquina a S. Ignacio. — A. BONA y C. Teléfono M-8087.

Panamá Pacific Line
HABANA A
New-York & California
El buque turbo eléctrico
"PENNSYLVANIA"
33,500 toneladas
SALDRA EL DIA 1 DE DICIEMBRE A LAS 6 P. M. PARA SAN FRANCISCO CAL. VIA EL CANAL DE PANAMA.
El buque turbo eléctrico
"CALIFORNIA"
32,450 toneladas
SALDRA EL DIA 4 DE DICIEMBRE A LAS 3 P. M. PARA
NEW-YORK
Agentes Generales y Consignatarios
The West Indies Shipping & Trading Co.
Wm. H. SMITH. PRESIDENTE
OBISPO 75. HABANA. TELF. A-7322.

Famoso **WARD LINE** Servicio
Los vapores más bellos, rápidos y lujosos en servicio regular durante todo el año. Confort, comodidad y economía. Los precios, muy moderados, comprenden camarote y las comidas a bordo.

A NUEVA YORK

Salida de La Habana

BUQUES	SALIDA DE LA HABANA	LLEGADA A NUEVA YORK
ORIENTE	Dic. 3	Dic. 6
MORRO CASTLE	Dic. 5	Dic. 8
ORIZABA	Dic. 10	Dic. 13
ORIENTE	Dic. 12	Dic. 15
SIBONEY	Dic. 17	Dic. 20

Precio minimum de la HABANA a NUEVA YORK en PRIMERA
Ida $85
Ida y vuelta $150
Clase TURISTA
Ida $55

Y MEXICO

Salida de La Habana

BUQUES	SALIDA DE LA HABANA	LLEGADA A PROGRESO	LLEGADA A VERACRUZ
ORIZABA	Dic. 1	Dic. 3	Dic. 4
ORIENTE	Dic. 8	Dic. 9	Dic. 10
HAVANA	Dic. 15	Dic. 17	Dic. 18
ORIENTE	Dic. 22	Dic. 23	Dic. 24
ORIZABA	Dic. 29	Dic. 31	Ene. 1o.

PRECIO MINIMUM de los pasajes HABANA - MÉXICO

	PRIMERA CLASE Ida	PRIMERA CLASE Ida y vuelta	CLASE TURISTA Ida
A PROGRESO	$76.00	$145.00	$50.00
A VERACRUZ	71.00	135.00	50.00
A MÉXICO, D. F.	81.30	150.00	—

Para obtener datos mas amplios, reservar pasaje o comprar billete, dirigirse a la
Oficina de Pasajeros y Billetes
EDIFICIO DEL CENTRO ASTURIANO (Esq. Obispo y Parque Central)
Teléfonos: A-6154 y M-7776
WARD LINE

COTIZACIONES

NOVIEMBRE 28

LA PESETA	EL FRANCO
española se cotizó hoy al CIERRE del mercado a razón de	francés se cotizó hoy al CIERRE del mercado a razón de
11 PESETAS	25 FRANCOS
75.77 POR DOLLAR	64 POR DOLLAR

Mercado Ganadero

LOS PRECIOS EN PIE

Precios pagados por compradores en los mercados de origen:

En Oriente, de dos y medio a tres centavos con el 5 por 100 de descuento.

En Camagüey, de dos y medio a tres centavos con el 5 por 100 de descuento en la finca, y sin descuento en la ciudad.

En Las Villas, de dos y medio a tres centavos con el 10 por 100 de descuento.

De Pinar del Río, de dos y medio a tres y medio centavos; pero pesado y entregado en los mataderos de esta capital.

El lanar

El lanar, de tres y medio a cinco centavos.

De cerda

Del país, de siete a siete y medio centavos.

De cerda

Del país, de siete a siete y medio centavos libra.

MATADERO DE LUYANO

En el Matadero de Luyanó se sacrificaron las siguientes reses:

De vacuno . . . 125
De cerda . . . 93
De lanar . . . 51

Los precios que rigieron en el Matadero de Luyanó fueron:

Vacuno: de 13 a 15 centavos el kilogramo.
Cerda: de 28 a 40.
Lanar: de 25 a 40.

MATADERO INDUSTRIAL

En el Matadero Industrial se sacrificaron las siguientes reses:

De vacuno . . . 238
De cerda . . . 169
De lanar . . . 49

Los precios que rigieron en el Matadero Industrial fueron:

Vacuno: de 13 a 15 centavos el kilogramo.
Cerda: de 28 a 40.
Lanar: de 25 a 40.

MERCADO AZUCARERO

Noviembre 28 de 1931.

(Por el Hilo directo de Lamborn, Hutchings y Company)

Azúcares crudos.— Tarde al cierre del mercado de crudos ayer reportóse ser creencia general la refinería National había comprado un cargamento de crudos de Cuba, para pronto despacho, al precio de 1¼ CyF.

Hoy abrió el mercado de crudos con un tono quieto y sin cambio. Los crudos de Filipinas, para llegar en enero, obtenibles a la base de 3.20 y los de igual procedencia, para embarque en diciembre-enero-febrero, ofrecidos a la base de 3.25. Reportóse también existir indicaciones de poderse obtener azúcares de Cuba, para pronto embarque, al precio de 1.25 CyF. Los refinadores sin indicar definitivamente qué precio pagarían.

Hasta el cierre de la Bolsa de Futuros de Azúcar de Nueva York no se habían anunciado ventas.

Existencias de azúcares crudos en almacenes afianzados Nueva York.

Ayer: 504.602 sacos.
Hoy: 504.355 sacos.

Cotización «Spot» de Willett y Gray el día 27: 3.28.

Azúcares refinados: Sin cambio este mercado.

Mercado de Londres.— Nuestros cables de apertura anunciaban el mercado de la Terminal quieto y sostenido. Los crudos sin cambio.

Cotizaciones de la Terminal de Londres.— Cierre anterior:

Diciembre: 6.2.
Enero: 6.3 3-4.
Marzo: 6.6 3-4.
Mayo: 6.8 3-4.
Agosto: 6.10 3-4.
Octubre: 10.
Diciembre: 7.2 1-2.

Cierre de hoy:

Diciembre: 6.3.
Enero. 6.3 3-4.
Marzo: 6.6 1-2.
Mayo: 6.8 1-2.
Agosto: 6.10 1-4.
Octubre: 6.11.
Diciembre: 7.2 1-4.

Apertura de la Bolsa de Futuros de Azúcar de Nueva York.— Los Futuros abrieron hoy con un tono ligeramente irregular, con alza de un punto a pérdida de un punto. Las ventas diseminadas. Grandes intereses cubanos fueron compradores en todas las posiciones.

Cotizaciones de la Bolsa de Azúcares Crudos Futuros de Nueva York.— Cierre anterior:

Diciembre	1.08-09
Enero	1.07-08
Marzo	1.10-11
Mayo	1.16-17
Julio	1.22
Septiembre	1.28

Cierre de hoy:

Enero	1.09
Diciembre	1.09
Marzo	1.11
Mayo	1.16-17
Julio	1.22-23
Septiembre	1.28

Toneladas vdas.: 10.800.

MERCADO DE NEW YORK

Recibido por el hilo directo de Mendoza y Compañía.

Noviembre 28.

	Cierre
A	
Adams Express	6½
American Machine Fdy	20¾
Air Reduction	53¾
Alaska Juneau	13⅛
Alleghany Corp	2
Allied Chemical	73⅞
Allis Chalmers	16
American Bank Note	—
American Can	67¾
American Car Foundry	9⅜
American For Pow	10⅛
American Ice	13⅜
American Inter	6¾
American Locomotive	8⅜
American Metal	6¼
American Power Light	16½
American Roll Mills	10¼
American Safety Razor	—
American Smel. Ref	23
American Steel Foundry	7⅝
American Sugar Ref	43
American Tel and Tel	125½
American Tobacco B	78¼
American Water Works	18
American adiator	8⅛
American Tobacco A	76½
American Woolen	4⅜
Anaconda Cpper Min	13
Andes Copper Min	—
Assd Dry Goods	10
Atch. Top. Sta. Fe	89⅜
Atl. Coast Line	43
Atlantic Ref	11⅛
Auburn Auto	102
Aviation Corp. Dela	—
B	
Baldwin Locomotive	6¼
Baltimore Ohio	23¼
Barnsdall A	6¼
Bendix Aviation	18½
Best Co.	27
Bethlehem Steel	24¼
Bohn Alum	22
Borden Co	44
Briggs Mfg Co	10
Brook4 Man. Tran	33⅛
Byers A. M. Co.	14
C	
Calif. Packing	10⅝
Calumet Arizona	—
Calumet Hecla	4¼
Canada Dry	16¾
Canadian Pacific	14
Case J. I. Co.	37⅜
Cerro de Pasco	14⅝
Chesapeake Ohio	26⅝
Chic. N. W.	6⅝
Childs	10¾
Chi. Gt. West com	3¾
Chi. Gt. West pref	12
Chi. Mil. St Paul Pac com.	2½
Chi. Mil. St Paul Pac pref.	3⅞
Chic. Rock I. Pac	11
Chrysler Motors	14
Coca Cola	109½
Colorado Fuel	9⅝
Columbia Gas	—
Columbia Graph	—
Commercial Solvents	10
Congoleum Nairn	9⅝
Congress Cigar	9⅝
Cons. R. R. of Cuba	—
Consolidated Gas	65⅝
Cont. Baking A	—
Continental Motors	—
Continental Oil	6⅝
Continental Can	35
Corn Products	43⅞
Crucible Steel	25
Cuba Company	2¼
Cuban Amer. Sugar	—
Cuban Cane Sugar	—
Curtiss Wright	1¾
Columbian Carbon	35½
Coty Inc	4¼
Commonwealth South	4⅞
D	
Davison Chemical	—
Delaware Hudson	81
Delaware Lackawanna	22
Drug Inc	52½
Du Pont	54⅞
E	
Eastman Kodak	92⅜
Eaton Axle S	8¾
Electric Auto Lite	32
Electric Power Light	14½
Electric Bond Share	—
Erie	8⅜
F	
Foster Wheeler	11¼
Fox Film	5⅞
Fisk Tire	¼
Freeport Texas	16¾
G	
General Amer. Tank	41
General Asphalt	14⅜
General Cigar	—
General Electric	26⅞
General Food	34¾
General Motor	24½
General Ry Signal	29⅞
Gillette Safety Razor	13½
Gimbel Bros	—
Gold Dust	18⅝
Goodyear	19¾
Goodrich	5¾
Graham Paige	3
Gt. West Sugar	7⅜
Granby Copper	—
Great Northern	21⅞
H	
Hershey Chocolate	—
Houston Oil	21
Houston Oil New	4⅜
Hudson Motor Co	—
Huppmobile	5
I	
Illinois Central	13
Interborough R. T.	6⅞
Int. Cement	21¼
Inter. Combustion	¾
Int. Harvester	26¼
Inter. Nickel	8¾
Inter. Tel and Tel	10¾
J	
Johns Manville	25½
J. Kayser Co	8¾
K	
Kansas City South	10½
Kelvinator Corp	7¾
Kelly Spring. Tire	1½
Kennecott Copper	12¼
Kreuger Toll	6½
Kroger Grocery	17⅛
L	
Lambert	51⅝
Lehigh Valley	18
Ligget Myers	48¾
Lima Loco	15¼
Loews Inc	34¾
Lorill rd	13½
Louisville Nash	25
M	
Mack Trucks	17¾
Magma Copper	8¼
Marmon Motors	—
Mexican Seboard Oil	7½
Mo. Pac. com	8¼
Mid. Cont. Pet	6⅛
M. Pac. pref	21½
Montgomery Ward	9½
Mo. Kan. Tex. com	5⅜
Murray Corp of A	6⅞
N	
Nash Motors Co	16¾
National Cash Reg	15¼
National Dairy Prod	26¾
National Biscuit	41⅛
National Power Light	14¾
Nevada Consol. Cop	5¾
N Y Central	28⅛
N Y New Haven H	23⅛
North American	34⅛
Northern Pacific	18⅝
O	
Ohio Oil	7½
Otis Elevator	23⅞
Otis Steel	4⅝
P	
Pac Gas Elec	34⅞
Packard Motors	4⅞
Paramount Publix	11⅞
Pathé Exchange	—
Penn. R. R. Co	22¼
Phillips Petrol	6
Pub. er. N. J.	58⅞
Pullman Company	20⅛
Puerto Rico Sugar	9⅜
Pure Oil	6
R	
Radio Corporation	7⅝
Radio Keith Orph	2
Reading Co	43¾
Remington Rand	3¾
Reo Motors	—
Republic Iron Steel	6⅞
Reynolds Tob B	35½
Royal Ducht	16
S	
Safeway Stores	46⅛
Schulte Retail	4
Sears Roebuck	35¾
Shell Union Oil	4¼
Skelly Oil	4
Simmons Company	9⅛
Sinclair Oil Corp	6½
Southern Pacific	31
Southern Railway	9⅜
St. Joseph Lead	11⅞
S Louis San Francisco	5⅝
Standard Brands	14
Standard Gas Elec	31½
Standard Oil of Calif	30⅛
Standard Oil New Jersey	31¾
Socony Vacuun Corp	11⅞
Stewart Warner	6⅛
Studebaker Corp	12
T	
Texas Co	16¾
Texas Gulf	25¾
Texas Pac Land	5⅝
Timken Roller	20¾
Tob Prods A	7½
Tob Prods	3⅝
U	
United Carbon Co	12⅝
Union Carbide	32⅛
Union Pacific	80
United Aircraft	13⅛
United Fruit	29⅞
United Gas Imp	21⅝
United Corporation	11⅛
Union Oil Cal	15⅜
Union Cigar Stores	1¾
U S Ind Alcohol	27¼
U S Realty Imp	8
U S Rubber	5¾
U S Steel	53⅜
Uti Pow and Light	12⅝
V	
Vanadium	15⅜
W	
Wabash comunes	5
Warner Bros Pic	3⅞
Warren Bros	6⅛
Warner Quinlan	—
Ward Baking B	—
Western Maryland	5¾
Western Union	50
West Airbrake	16¾
West Elec	32¾
White Motors	10¾
Willys Overland	3
Woolworth	44⅞
Y	
Yellow Truck	4

MERCADO DE CAMBIOS

Noviembre 28.

Firme el cambio sobre New York.

Flojas la libra esterlina, la peseta española, el franco suizo, el belga y la lira italiana.

Mejoró el cambio sobre Hong Kong.

Se operó en 150.000 dólares por cable sobre New York a la Par sin intervención de corredores.

Estados Unidos cable	3/64 P.
Estados Unidos vista	1/64 P
Londres cable	3.55
Londres vista	3.54
Madrid cable	8.44
Madrid vista	8.42
París cable	3.91
París vista	3.90
Bélgica cable	13.95
Bélgica vista	13.94
Franco suizo, cable	14.45
Franco suizo vista	14.44
Italia cable	5.18
Italia vista	5.17
Alemania cable	23.73
Alemania vista	23.80
Hong Kong cable	25.55
Hong Kong vista	25.50
Canadá cable	11.00 D.
Canadá cheque	10 ½ D.
Amsterdam vista	40.26
Amsterdam cable	40.25

MERCADO DE CAFE

Noviembre 28.

Enero	5.19
Marzo	5.34
Mayo	5.49
Julio	5.63
Octubre	5.74
Diciembre	.514

MERCADO DE GRANOS

Noviembre 28.

Trigo	
Mayo	55⅝
Diciembre	52½
Julio	54⅝
Maíz	
Mayo	43⅛
Diciembre	38¼
Julio	44½
Avena	
Mayo	26⅛
Diciembre	24
Julio	25⅝

Lonja de Víveres

Cotización oficial para ventas al por mayor y de contado

ARTICULOS DE PRIMERA CLASE

Noviembre 27

ACEITE:	
De Oliva, lata 23 libras quintal	12.75
Semilla algodón caja	9.00
Americano en barriles	8.50
AJOS:	
Capadres valencianos 28 mancuernas	0.50
Idem 32 mancuernas	0.40
AFRECHO:	
Fino harinoso qq de 2 a	2.50
ARROZ:	
Canilla viejo qq de 4.25 a	4.60
Siam Gordon núm. qq	3.20
Semilla S Q quintal	2.80
Siamb rilloso qq de 5 a	6.00
Valencia legítimo qq	3.80
Americano tipo Valencia qq	3.00
Siam Garden extra 5 por 100	3.50
AVENA:	
Blanca americana quintal	2.25
AZUCAR:	
Refino quintal	2.15
Turbinado extra qq	1.75
Turbinado corriente qq	1.60
Centrífuga quintal	1.30
BACALAO:	
Noruega superior qq	9.00
Inferior quintal	7.25
CAFE:	
País qq de 22 a	25.00
Puerto Rico qq	42.00
CEBOLLAS:	
Americanas quintal	5.25
Egipcias sacos qq	5.00
Gallegas huacales qq	5.00
CHICHAROS:	
Quintal	4.50
FIDEOS:	
País quintal de 7.50 a	8.50
FRIJOLES:	
Negros país qq	5.50
Colorados largos país qq	5.50
Colorados medianos qq de 5 a	5.50
Carita país qq	1.50
Blancos marrows europeos qq. de 4.50 a	5.50
Rayador largos quintal	4.50
Blancos medianos qq	3.70
GARBANZOS:	
Gordos sin cribar qq	7.00
HARINA:	
De trigo según marca, saco de 5.25 a	7.00
De maíz país qq de 2.00 a	3.00
JAMON:	
Paleta qq de 24.50 a	26.00
Pierna qq de 33.00 a	37.00
MANTECA:	
Primera refinada en tecrerolas quintal	15.05
Compuesta quintal	12.25
MANTEQUILLA:	
Danesa lata ½ libra qq 72 a	74.00
Asturiana latas 4 libras quintal de 50 a	60.00
MAIZ:	
País provincia Habana qq	1.20
País Gibara qq	0.90
Argentino quintal	2.00
Estados Unidos qq	2.60
PAPAS:	
Americanas en sacos 90 libras	3.40
PIMIENTOS:	
Españoles cuarto 1a. caja	5.50
QUESOS:	
Patagrás, crema entera qq de 30 a	35.00
SAL:	
Molida saco 200 libras	2.70
Espuma país 90 libras	1.60
Importada	1.80
TASAJO:	
Pierna Montevideo qq	22.00
Surtido quintal	21.00
TOCINO:	
Barriga qq	17.50
TOMATES:	
Del país natural ¼	3.50
Puré ¼ país caja	3.25
Puré ½ caja	3.50
Natural país un kilo	2.90

Agentes para Anuncios en EUROPA:
E. BOURDET & Cie
antes DAVIGNON, BOURDET & Cie
9, Rue Tronchet, PARIS
19, 21, 23, Ludgate Hill, LONDRES

CLEARING HOUSE

Noviembre 28.

Las compensaciones efectuadas hoy entre los Bancos asociados al Havana Clearing House ascendieron a la cantidad de:

$1.040,794.15

LLOYD NORTE-ALEMAN
NORTH GERMAN LLOYD BREMEN
Noche Buena En España
El vapor "KARLSRUHE" saldrá Diciembre 5 para VIGO, CORUÑA, GIJON y BREMEN
Unica salida PARA LLEGAR COMODAMENTE A SU HOGAR ANTES DE LAS PROXIMAS PASCUAS
Otras salidas para Europa:
Dic. 4.— Vapor "GOTHA" directamente para BREMEN
(A precios muy módicos)
Diciembre 7: Vapor RIO PANUCO, para SOUTHAMPTON, BOULOGNE y BREMEN.

A. C. FABRICIUS & Co. S. en C.
AGENTES GENERALES
Pasajes Cámara: Obispo 28, A-3455 — Pasajes Tercera: Amargura 1, M-8066 — Fletes: Oficios 18, M-8082, M-3951

COMPAÑIA de SEGUROS
CUBA
La decana de las Compañías de Seguros de Accidentes del Trabajo establecidas en el país
Oficinas y Dispensario Médico
OBISPO 75, edificio propio
TELEFONOS:
Centro Privado: M-6901 - M-6902
APARTADO 2526 HABANA

MERCADO DE TABACO

Durante la semana que ha finalizado, y según la recopilación hecha por nuestro reportero, se vendieron y entregaron en el mercado local las siguientes cantidades:

Doscientas veinticinco pacas de botes y capadura de Remedios; quinientos sesenta y dos tercios de octavas; ciento cincuenta y dos de terceras; noventa y seis de quintas; ochenta y tres pacas y tercios de capadura y rezagos de Partido; un mil doscientos veintiocho tercios de puntillas, broncos y colas de Vuelta Abajo; seiscientos setenta y cuatro de tripas surtidas de igual procedencia, de volados para arriba, y otras cantidades de pacas de picadura.

ENTRADAS POR CAMIONES

Ayer entraron en la plaza, en camiones procedentes de Las Villas, las partidas de tercios y pacas siguientes:

De Zaza del Medio, para Lobeto y Compañía, 365.

De Guayos, para Ramón Ruisánchez y Compañía, 28.

Del mismo lugar, para Iglesias y García, 10.

De Santa Clara, para Menéndez y Compañía, 145.

De Cabaiguán, para Abelardo Cuervo y Compañía, 45.

De Sancti Spíritus, para la Ruppin Havana Tobacco Company, 59.

RECIBOS POR FERROCARRIL

Hasta las cinco de la tarde de ayer habían entrado en los patios de los ferrocarriles, las cantidades de tercios y pacas siguientes:

De Taguasco, para Menéndez y Compañía, 159.

De Cumanayagua, para Constantino González y Compañía, 80.

De Chambas, para Urtiaga, Toledo y Compañía, 40.

De Placetas, para Rodríguez, Méndez y Compañía, 145.

De Mataguá, para Constantino González y Compañía, 100.

De San Juan y Martínez, para la Cuba Tobacco Company, 274.

De Pinar del Río, para E. R. Morera, 1.

De Guane, para Constantino González y Compañía, 126.

De Consolación, para Hijos de Facundo Gutiérrez, 49.

LA COSECHA EN MENDOZA

Nuestro corresponsal en Mendoza, señor A. Talledo, nos informa que todos los elementos de aquella zona se encuentran desalentados ante la perspectiva del próximo año tabacalero.

La cosecha allí, como en otras zonas de Vuelta Abajo, será muy corta o insignificante, porque varios factores así lo han determinado. Importantes vegas están todavía sin roturar sus tierras. La falta de recursos es uno de esos factores a que nos referimos.

«He cambiado impresiones—nos añade nuestro mencionado corresponsal—con los más importantes cosecheros de esta zona, y me han declarado que la nueva cosecha de tabaco es un verdadero fracaso. No llegará a un quince por ciento de la última. Y para que esto se logre, es indispensable que la atmósfera sea favorable hasta el último momento, realidad que hasta el momento no se ha visto.»

UNA GRAN ESCOGIDA ACABADA

Ha terminado su escogida en Mendoza el acreditado comerciante de aquella localidad señor J. Talledo Cañarte, quien este año se vió obligado a recoger considerable cantidad de tabaco en matules, por «circunstancias del momento», nos informan. Pero el mencionado señor ha logrado hacer una excelente selección con un total de unos mil tercios, gracias a su energía y al deseo de dar trabajo a numerosas personas, pues ha tenido ocupadas en sus talleres a ciento cincuenta mujeres y muchos empleados más.

Son muchas las alabanzas para el señor Talledo Cañarte por su acción beneficiosa, y porque ha logrado terminar su escogida con un rendimiento y escrupulosidad pocas veces vistos.

COMPAÑIA PETROLERA CUBALU, S. A.
LUYANO Y PORVENIR. — HABANA.— TELEFONO X-2727; X-1682
Aceites y grasas para toda clase de Automóviles, embarcaciones, y maquinarias en general, Gasolina, Petróleo refinado, alcoholes, Estopas, Gas-Oil para motores y estufa para cocinas.
Recomendamos nuestro aceite IMPERIAL para motores, por ser un aceite preparado por nuestros representantes, de acuerdo con los fabricantes de motores. Lubricación constante, duración y eliminación de carbón.

Vapores Correos de la Compañía Trasatlántica Española
SERVICIO REGULARES MENSUALES DE PASAJE, CARGA Y CORRESPONDENCIA
LINEA RAPIDA PARA VERACRUZ, NEW YORK Y NORTE DE ESPAÑA
Próximas salidas:

PARA VERACRUZ 48 horas de viaje.		PARA NEW YORK, VIGO, CORUÑA, GIJON, SANTANDER Y BILBAO	
HABANA	2 Oct	HABANA	10 Oct.
C. COLON	1 Nov.	C. COLON	10 Nov.
HABANA	2 Dic	HABANA	10 Dic.
C. COLON	1 Ene	C. COLON	10 Ene-32

LINEA PARA NEW YORK, CADIZ Y BARCELONA:
M. COMILLAS . . . 2 Dicbre. BUENOS AIRES . . . 1 Ene-32
MANUEL CALVO 17 Dic.
Magníficas cámaras. Amplios comedores para pasajeros de tercera servidos camareros. Camarotes para 3a. clase. Excelentes menús. Para más informes:
MANUEL OTADUY
AGENTE GENERAL
Palacio Lonja. Telf. A-6588. A-7900 Apartado 707. Habana.

EMPRESA NAVIERA DE CUBA, S. A.
Apartado No. 2490. Dirección Telegráfica: EMPRENAVE.
Claves en uso: A. B. C. 4a y 5a. Edición Western Unión
Walkins and Apendix
SAN PEDRO No. 6. — HABANA.
TELEFONOS: A-6236. Pasajes y Fletes A-5315 Información General A-4730 Departamento de Tráfico A-3966 Almacén.
A-5634 Segundo Espigón de Paula M-2860 Tercer Espigón de Paula.
NOTA.—Las escalas de Port-au-Prince, Aux-Cayes (Haití), San Pedro de Macorís R. D. Aguadilla Mayaguez y Ponce P. R. Kingston, (Jamaica), son eventuales, esto es se harán cuando el pasaje o la carga lo amerite.
VAPORES EN SERVICIO: «Presidente Machado», «Baracoa», «Cienfuegos» «Eusebio Coterillo» «Gibara», «Guantánamo», «Habana» «Joaquín Godoy» «Julián Alonso» «La Fé», «Las Villas», «Manzanillo», «Rápido» «Santiago de Cuba» y «Camagüey»
PUERTOS DE ESCALA: COSTA NORTE.— Puerto Tarafa, Nuevitas Manatí (Victoria de las Tunas) Puerto Padre, (Chaparra). Gibara (Holguín) Velasco Bocas) Vita, Banes, Nipe, (Mayarí), Antilla Preston, Sagua de Tánamo (Cayo Mambí) Baracoa Guantánamo (Boquerón y El Deseo) y Santiago de Cuba
COSTA SUR:— Cienfuegos, Casilda, Tunas de Zaza Santa Cruz del Sur, Manopla Guayabal Manzanillo, Campechuela, Media Luna, Niquero, Ensenada de Mora y Santiago de Cuba.
COSTA NORTE DE VUELTA ABAJO.— Bahía Honda Río Berracos, Puerto Esperanza, Santa Lucía, (Minas de Matahambre), Río del Medio, Dimas, Arroyos de Mantua y La Fe.
REPUBLICA DE HAITI.— Port-Au-Prince Aux-Cayes.
REPUBLICA DOMINICANA.— Santo Domingo, San Pedro de Macorís y Puerto Plata.
PUERTO RICO.— San Juan, Aguadilla, Mayagüez y Ponce.
JAMAICA.— Kingston.

COMPAGNIE GENERALE TRANSATLANTIQUE
VAPORES CORREOS FRANCESES
Bajo contrato postal con el Gobierno Francés
Todos los vapores de esta Compañía atracan a los muelles de
SAN FRANCISCO o MACHINA
PROXIMAS SALIDAS
PARA VERACRUZ "ESPAGNE" 3 de Diciembre
PARA GALVESTON Y VERACRUZ "MEXIQUE" 3 de Enero
PARA CORUÑA, SANTANDER, PLYMOUTH Y EL HAVRE "ESPAGNE" 15 de Diciembre (A las doce del día)
"MEXIQUE" 15 de Enero
Sesiones de Cinematógrafo diarias en los vapores de esta Compañía, según contrato con la Casa «Pathé».
IMPORTANTE
Buena comida a la española. Camareros y Cocineros Españoles
Línea de New York al HAVRE, Plymouth y Burdeos.
En esta agencia se expiden pasajes por esta línea, por los lujosos y rápidos trasatlánticos franceses «Ile de France», «París», «France», «Lafayette», «Rochambeau», etc. etc.
PARA MAS INFORMES DIRIGIRSE A:
ERNEST GAYE
O'REILLY NUM. 9.— APARTADO 1090.— TELF. A-1476.— HABANA.

UNITED FRUIT COMPANY
La Gran Flota Blanca (Steamship Service) — Itinerario

Vapor	Sale de	Fecha	Llega a	Fecha
TOLOA	NEW YORK	Dic. 3	HABANA	Dic. 7
ULUA	HABANA	„ 3	NEW YORK	„ 6
PARISMINA	NEW ORELANS	Nov. 28	HABANA	Nov. 30
CARTAGO	NEW ORLEANS	Dic. 2	HABANA	Dic. 4
ABANGAREZ	HABANA	„ 5	NEW ORLEANS	„ 7

Precios de Pasaje entre Habana y New York $85.00
Ida y vuelta . . . 130.00
Entre Habana y New Orleans . . . $45.00
Ida y vuelta . . . 75.00
Salidas regulares de la Habana a Jamaica, Cristóbal, Costa Rica y Panamá, conectando con todos los puertos Occidentales y Orientales de Centro y Sur América.
TODAS LAS SALIDAS SUJETAS A CAMBIO SIN PREVIO AVISO
Oficina General: Muelle de Sta. Clara, Telf. M-6975 Oficina de Pasajes: Prado No. 110-A Telf. M-8268

M.E.C.D. 2016

ALMACENES PELLA

TENIENTE-REY 21 Y 23 - ENTRE CUBA Y AGUIAR - TELEFONO A.3445

Almacenes PELLA

TENIENTE REY 21 Y 23-ENTRE CUBA Y AGUIAR

TELF. A. 3445

POR ESTA CALLE CIRCULAN OMNIBUS DE TODAS LAS LINEAS

Dr. J. A Hernández Ibañez

Cirujano Urólogo de la Asociación de Dependientes
Neptuno 111, frente a Perseverancia
De 11 a 1 a. m. y de 4 a 6
Telf. A-5469
Domicilio: 23, No. 397
Esquina a 4 Telf. F-5716

La Cera Mercolizada Conserva el Cutis Joven

Su cutis puede que parezca envejecido y ajado y feo, pero debajo de ese deslucido velo hay un suave y joven cutis que saldrá con todo su encanto juvenil, mediante el uso de Cera Mercolizada. Esta cera absorve el cutis exterior descolorido, haciéndolo caer en diminutas partículas. Hasta las manchas más persistentes, la amarillez, la untuosidad, etc. desaparecen con esta telilla exterior. Luego aparece en su lugar el cutis inferior—fresco y juvenil, rebosante de color, que es el encanto, de cuantos lo ven. La Cera Mercolizada hace resaltar la belleza oculta. **Saxolite en Polvo reduce las arrugas y otras señales de la edad.** Disuélvase 1 onza de Saxolite en Polvo en un cuarto de litro de bay rum y úsese diariamente como astringente. En todas las boticas.

No dé lugar a que se forme su juanete. Tan pronto tenga dolor en esa parte, venga a la casa del Doctor SCHOLL para indicarle su remedio.

INDUSTRIA 129

Frente al «Ten Cents», Telf. A-1710

TOMANDO Lactaseno MARCA REGISTRADA
TODA MADRE PUEDE CRIAR A SU HIJO
DE VENTA EN TODAS LAS FARMACIAS

47 RECURSOS PRESENTADOS EN SANIDAD

Fueron multados los empleados de la Quinta «Covadonga», sin ser vistos por el inspector

Uno de los inspectores que prestan servicios en la Secretaría de Sanidad, se personó en la Quinta de Salud «Covadonga» en misión oficial y luego de jirar la expresada visita presentó a la superioridad una gran cantidad de expedientes de multas dictadas contra empleados y subalternos de la referida quinta benéfica.

Con tal motivo el procurador Enrique Pertierra Morales, profesional del Centro Asturiano, presentó en Sanidad cuarenta y siete recursos contra la multas impuestas por el citado inspector sanitario.

Alega el señor Pertierra que el funcionario que visitó la Quinta «Covadonga», multó a empleados de la misma sin haberlos visto siquiera-agregando que lo hizo por referencia y por una relación que le fué facilitada, sin detenerse a considerar qué cargo desempeña el multado que le obligara a estar en posesión de un certificado de salud.

Se da el caso-se dice en uno de los cuarenta y siete recursos presentados-de empleados que tienen a su cargo la limpieza de los patios y recogida de la basura que han sido multados; otros que desempeñan el cargo de «ropero» también lo han sido, así como que también cayeron entre aquellos alumnos matriculados en la Escuela de Enfermeros que solo tienen a su cargo la atención de enfermos. Muchos de los multados-dice por último-poseen certificados de vacuna, especialmente los que estan en contacto con los alimentos de los enfermos.

Los cuarenta y siete recursos se encuentran en poder del doctor López Silvero, jefe local de la sanidad cubana, quien atenderá en justicia las peticiones que se le hacen en este caso ocurrido en la Quinta «Covadonga».

Dr. EULOGIO PEREZ GARCIA

Cirujano de la Asociación Benéfica La Salud.

MEDICINA Y CIRUGIA
Consultas: Martes, Jueves y Sábado de 1 a 3 en Lealtad 12.
Telf. A-5354.

Domicilio: Cárdenas 36½, 2º piso.
Telf. M-6454.

Dr. Anton Lutz
OCULISTA
Calle 27 No. 74, esquina a M
Teléfono: F-4995

De la Terminal

El registrador de la Propiedad de Oriente

En el tren Expreso Limitado salió anoche para Santiago de Cuba, acompañado de su familia, el registrador de la Propiedad de Oriente, doctor Ricardo Rodríguez Casares.

Tren Expreso Limitado

Salieron anoche por este tren:

A Santiago de Cuba: el senador José Camacho Padró; Alberto González Shelton; M. Belmonte.

A Camagüey: el doctor Salvador Llinás; Esperanza Arteaga; Pedro Sánchez Loret de Mola; José Pennino.

A Cabaiguán: José E. Perdomo.

A Camajuaní: el consejero por Las Villas Rigoberto Ramírez.

A Remedios: el ex representante Justo Carrillo.

A Matanzas: Bienvenido Madan, estimado compañero en la prensa, llamado urgentemente por la grave enfermedad que aqueja a una tia de él.

A Camagüey. Enrique Miranda. funcionario de la Secretaría de Sanidad.

A Sancti Spíritus: José Calero, del DIARIO DE LA MARINA.

A Ciego de Avila: Belarmino Tamargo; Rogelio González.

Estado del Tiempo

Nota del mediodía del sábado:

Continúan las altas presiones sobre casi todo el Atlántico, mitad occidental de Cuba; Golfo de México y parte de Méjico y los Estados Unidos, excepto depresión sobre Arizona. Existe un área de baja presión relativa en la parte Sur de las Bahamas orientales, entre Islas Turcas y Oriente.

Pronóstico para el domingo:

Tiempo variable: Vientos principalmente del Nordeste, llegando a brisote en mitad occidental y variable en la oriental. Algunas lluvias diseminadas por el territorio. Sin gran cambio en temperaturas.

Temperaturas locales

Durante las últimas veinticuatro horas se han registrado en la Habana, las siguientes temperaturas en centígrados:

Máxima: 26.8.
Mínima: 21.2.
Media: 24.0.

HABANERAS

LA NOVIA DE AYER

SARITA GONZALEZ

En la intimidad.

Una boda ayer.

Celebrada a las nueve de la mañana ante los altares de la Iglesia del Cristo.

Linda la novia.

De celestiales encantos.

Es la señorita Sarah González, hermana de Lolita, la bella esposa del joven abogado Ramón García Rodríguez, del acreditado bufete del senador Ricardo Dolz.

Sarita, la única novia de ayer, unió sus destinos a los del amable, correcto y muy simpático joven Armando Cuesta.

Boda de amor.

Sencilla y solemne.

Ideal, inspiradora, como nunca, llegó la desposada al pie del ara santa.

Lucía una **toilette** que sentaba admirablemente a su fina y dulce belleza.

No le faltaba nada.

Estaba preciosa.

Aprisionaba en sus manos el lindo ramo llegado hasta ella directamente de **El Clavel**, el edén de los Armand, como regalo de este cronista.

Etoile d-amour.

Tal su nombre.

Precioso bouquet en el que se combinaban con gusto exquisito jazmines de Persia, nardos y botones de rosas **Perla de Cuba.**

Sarita y Armando fueron apadrinados por la distinguida señora Elvira Martínez viuda de González, madre de la gentil **fiancée**, y el respetable caballero Ramón García Medina.

Testigos.

Dos por la novia.

El doctor Juan F. Chalons y el doctor Ramón García Rodríguez.

Y como testigos por parte del novio los señores Antonio Pérez Manrique y José A. Villaverde.

Reuníase en la Iglesia de los Padres Agustinos, a pesar del carácter privado de la ceremonia, un selecto concurso de familiares e invitados.

Sarah y Armando.

¡Eterna sea su felicidad!

AUDICION MUSICAL

Gloria Casanova.

Y Elena Cruz.

Alumnas graduadas las dos del Conservatorio Nacional de Música que el jueves próximo, a las cinco de la tarde, ofrecerán un concierto en la Sala Espadero.

He aquí el programa:

I

Senata Op. 7 .. .. Grieg
(Elena Cruz).

II

Sonata **Claro de Luna** .. Beethoven
(Gloria Casanova).

III

A. Stacato Capriche .. Max Vogrich
B. Dos Estudios .. .. Chopin
C. The Juggleress .. .. Moszkowski
D. Estudio Concierto .. H. de Blanck
E. Capriccio .. .. E. Dohnangi
(Elena Cruz).

Acto público.

Sin requisito de invitación.

EL BAILE DE LA PRENSA

En perspectiva...

El baile de la Prensa.

Esto es, el que anunciado para el sábado diez de Octubre pasado en el teatro Nacional, hubo que posponer por causas de todos conocidas.

Se celebrará en los salones del Club de Comunicaciones en la noche del sábado cinco del entrante diciembre.

Con el mismo programa.

En todas sus partes.

Se efectuará el concurso de pijamas de playa eligiéndose la Reina de la Fiesta y dos Damas de Honor que serán proclamadas en el baile que tendrá efecto el sábado doce en el **roof garden** del hotel **Plaza.**

Las entradas adquiridas para el baile del Hotel Nacional quedan sin valor alguno y están siendo canjeadas por las nuevas en las oficinas de la Asociación de la Prensa, Malecón 11.

Una gran fiesta.

Bajo todos sus aspectos.

BODA NOTARIAL.

Fuera de la ciudad.

Una nota que recojo.

En la mañana de ayer, en la mayor intimidad por el luto reciente que guarda la novia, se celebró en la residencia de ésta, en Hoyo Colorado, la boda de la bellísima señorita Panchita Torres y el caballeroso joven Gabriel Rodríguez.

Un concurso selecto de familiares y amigos de la casa presenció la breve y solemne ceremonia.

¡Felicidades!

OPERACION FELIZ.

Una operación arriesgada.

Dificilísima.

Practicada fué en la gran casa de salud de la Asociación de Dependientes al joven y competente tipógrafo de este periódico, Antonio Jiménez, por el doctor José A. Hernández Ibañez.

El eminente cirujano, urólogo de alta nombradía, dió nuevas pruebas de su pericia y su habilidad.

Fué dado ya de alta.

¡Enhorabuena!

SAN SATURNINO

Una festividad hoy.

San Saturnino.

Está de días, y me complazco en saludarlo, el distinguido doctor Saturnino Picaza.

Es el santo también de los señores Saturnino Cué, Saturnino López y Saturnino Díaz.

Un dia feliz.

¡Séalo para todos!

(Continúa en la Página SIETE))

Suscríbase al DIARIO DE LA MARINA

¡Que sueño tan tranquilo...!

.... eso significa que todo va bien en el pequeño organismo del niño.... Si por el contrario el "bebé" duerme mal, vigile su alimentación.--Si quiere verle desarrollarse en forma normal hágale buena papilla de Harina Lacteada Nestlé, rica en leche y vitaminas y cuidadosamente malteada.

HARINA LACTEADA NESTLÉ

El alimento ideal para los niños

La Harina Lacteada Nestlé puede Ud. hallarla siempre fresca en nuestro Salón de Exposición y Venta de O'Reilly No. 6 (frente al Ayuntamiento)

FAJAS PARA OPERADOS DESDE $2.00

PERFECCION Y GARANTIA es nuestro lema. — LOS TRABAJOS NO RECONOCEN RIVAL. — Fajas para operados desde $2.00; para colon o estómago caído y riñón flotante, a la medida, desde $4.00 a $12.00. — Tenemos variedad de modelos en fajas para vestir. Hacemos fajas reductoras, de pura goma, a medida. Contamos con personal femenino competente para atender a las damas. Vendemos al por mayor a las droguerías y boticas. — ESPECIALIDAD EN PIERNAS Y BRAZOS ARTIFICIALES, BRAGUEROS, MEDIAS DE GOMA Y MEDIAS DE LANA—PARA MUÑONES o PIERNAS AMPUTADAS, FABRICADAS EN LA CASA. Si no puede visitarnos avísenos por teléfono y uno de nuestros expertos pasará a su domicilio.

MANUEL SANCHEZ, ORTOPEDICO ESPECIALISTA

Por destino (no por herencia ni sucesión)

MONTE NUMERO 333 TELEFONO: A-5537.

Suscríbase al DIARIO DE LA MARINA

CONTENIDAS EN VARIAS FABRICAS LAS CESANTIAS DE OBREROS TABAQUEROS

Debido a las gestiones que realizó ayer el Presidente de la Sociedad de Torcedores, con los dueños o Gerentes de diversas fábricas de tabacos, logró que suspendieran las rebajas que iban a tener efecto, siendo complacido así en el Trust, como en varias fábricas independientes.

Debido a esa medida adoptarán el establecer tareas en una u otra orma, repartiendo el trabajo.

EL REPARTO DE VIVERES

Hoy a las siete de la mañana, comenzará el reparto de víveres a los torcedores sin trabajo, el que terminará a las tres de la tarde.

MERMA EN LA RECAUDACION DEL ACUEDUCTO HABANERO

Se ha notado una gran merma en la recaudación por el servicio de agua del Acueducto de esta capital. Comparado con el ejercicio anterior, se ra advertido que hay dieciocho miy morosos en los cincuenta y siete mil servicios que se prestan.

El nuevo Supervisor, señor Angel Laborde, ha recibido instrucciones para que se activen los expedientes administrativos, y su resolución para evitar molestias, a los propietarios, y se activen aquellos asuntos que haya demorados de solicitudes de rebajas del caoon de agua, pues la morosidad de muchos dejará de serlo atendiéndoles debidamente en lo que sea de justicia.

"EL VIZCAINO" *El decano de los tostaderos de café*

El tostadero de café mejor montado y con la maquinaria más moderna

«EL VIZCAINO»

Recibe constantemente el famoso café del país cosechado en Guantánamo y Lomas de Trinidad.

Grandes existencias de los cafés más selectos de PUERTO RICO y CENTRO AMERICA.

En precios y calidad nadie compite con «EL VIZCAINO»
Teléfono A-3642
Monserrate número 117-Habana

¡LLEGO EL MOMENTO!... *GRAN VENTA* "FIN DE ANO" -- *LA LIQUIDACION MAS FORMIDABLE DE LA EPOCA* --

¡MANANA! LUNES 30 - COMENZAMOS A REPARTIR NUESTRO AGUINALDO AL PUBLICO - VENGA POR EL - ¡MANANA!

NO VENDEMOS - REGALAMOS ZAPATOS - *PARA SEÑORAS DESDE 99 cts. - CABALLEROS DESDE $1.50 - NIÑOS DESDE 0.50 - ¡HASTA EL 31 DE DICIEMBRE!*

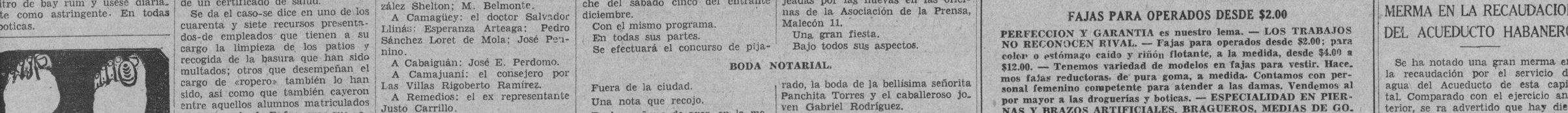

"EL GLOBO" La Casa de las Gangas

REINA No. 15, entre AGUILA Y ANGELES - Tel. A-3295

"NUEVO MUNDO" La Casa de Todos

BELASCOAIN 43 Y 45, Casi esq. a Neptuno. - Tel. U-4726

M.E.C.D. 2016

ESCENARIO Y PANTALLA

LA NUEVA PELICULA DE MARLENE DIETRICH.

Marlene Dietrich y Victor McLaglen en «Deshonrada»

TODOS recordamos a Marlene Dietrich de su actuación en «Marruecos». Se habló de ciertas similitudes con Greta Garbo. Cualquiera que sea el parecido físico, de modales o de actitud, la realidad es que Marlene posee una personalidad propia lo suficientemente vigorosa para no tener que pedir nada de prestado. Marlene Dietrich es la actriz consumada. La actriz que ha llegado ya a ese momento de madurez en que todas las facultades están prontas para responder a la voluntad expresiva. Gesto y voz han ganado en ella esa flexibilidad absoluta que les permite amoldarse a cada nuevo estado de ánimo con precisión casi matemática.

Después de «Marruecos» Marlene Dietrich hizo el papel principal de otra célebre película que veremos mañana en el «Encanto». Se titula «Deshonrada». La dirigió el mismo notable cineturgo de la anterior: Josef Von Sternberg.

En «Deshonrada» la Dietrich incorpora el papel de una espía durante la gran guerra. Una mujer guapa y más que guapa interesante, que se prevale de su atracción personal para arrancar secretos de Estado y ponerlos a la disposición de su patria. Desde que la Mata-Hari se erigió en figura clásica del espionaje femenino, este asunto ha obsesionado a los productores cinematográficos. El tema se presta para escenarios interesantes. Cabe en ellos toda la astuta política y la compleja intriga que durante la guerra mundial desempeñaron un papel tan importante como la maniobra de los ejércitos en el frente.

Naturalmente se requiere la presencia de un gran director para tratar con éxito asuntos de este tipo. De aquí que la Paramount haya elegido en este caso a Von Sternberg, verdadera autoridad de la pantalla. El tipo de la espía ya estaba garantizado con Marlene Dietrich. Hay en el rostro de esta mujer algo así como un secreto permanente, inquilino de sus ojos, de su boca, de sus mejillas; un secreto que da cierto aire de misterio a su semblante y que es, en gran parte, el éxito plástico de su fisonomía. No podía, pues, elegirse con más acierto la actriz para el tipo.

En cuanto al principal papel masculino, ha sido confiado a Víctor McLaglen, artista talentoso y simpático, de los mejores que puede presentar el cine en su nueva etapa hispanoparlante.

Todo hace suponer, por tanto, que «Deshonrada» es una película de primer orden, digna de figurar entre las ejecuciones maestras de Sternberg y entre las interpretaciones más salientes de Marlene Dietrich.

F. I.

NOTAS

EL EXITO DE «HOMBRES MODERNOS».

Ayer, tarde y noche, volvió a representarse «Hombres modernos» (Sexo débil) en el «Principal de la Comedia». Esta diatriba contra la incompleta virilidad de algunos hombres ha despertado verdadero interés. Bourdet nos presenta en ella una colección de tipos verdaderamente pintoresca, desde el «maître d'hotel», buen apañador de manejos amorosos, hasta el marido para quien su esposa no ha sido más que un expediente hábil para resolver el problema económico.

Obra de sátira gruesa, de un cinismo muy contemporáneo, el público corea cada uno de sus pasajes con estruendo de carcajadas. Total: que al afortunado autor de «La prisionera» se ha anotado, entre nosotros, un éxito más.

Y con él la compañía del «Principal». Sobre todo Villarreal y María Tubau, el actor y la actriz que más se destacan en el reparto.

«Hombres modernos» como «La prisionera» durará en el cartel. Por lo pronto aparece en las dos funciones de hoy.

EL ESPECTACULO DEL «NACIONAL».

Conforme se esperaba, la «reprise» de «Huerfanita», bella película de la Fox, llevó público numeroso al 'Nacional'. Producción de asunto delicado, interpretada con sumo acierto por Janet Gaynor y Warner Baxter, ha conseguido movilizar las mejores curiosidades de nuestro público.

Janet Gaynor, ingenua, menuda, jocunda y sentimental, da con mucha justeza la nota lírica que exige la película. Es la chiquilla sin malicia que logra ver realizado en vida el mito de las hadas. Un hada misteriosa, vista un día en un lienzo de pared, como una sombra negra de piernas inacabables preside el destino de la muchacha. Janet, con su gran intuición y su gran talento da a su interpretación ese aire asombrado, esa preparación «natural» para lo milagroso. Cuando «Papaito Piernas Largas» se le presenta como una realidad tangible, la dulce Janet está ya preparada para recibirle.

«Huerfanita» es un bonito «film» para niños y para grandes. De los primeros habrá, sin duda, gran afluencia en la «matinée» de hoy.

Con «Huerfanita» alterna en los programas de nuestro primer coliseo el simpático conjunto de Luis Carballo, formado por la Orquesta del Danzonete, con Aniceto Díaz al frente, y la joven pareja Clarivel-Gasulla: una «variedad» muy criolla y atractiva.

«LA PARRANDA»

Hay obras excepcionalmente afortunadas y una de ellas es «La Parranda», con su inspirada partitura del maestro Alonso.

«La Parranda» se ha representado en La Habana innumerables veces. Pero el público ha salido siempre del teatro con el deseo de volverla a ver. El público tiene siempre algo nuevo que ver y que oír en una obra tan vista y oída.

No es extraño que para la función extraordinaria que como homenaje a la colonia montañesa de La Habana se celebrará el jueves 3 de diciembre en el teatro «Payret» haya sido elegida «La Parranda». La harán esta vez artistas de los más distinguidos que hay actualmente en La Habana. Entre ellos Blanquita Bárcenas, Panchito Naya y Manolo Villa.

Un «fin de fiesta» con números típicos—canto y danza—de la región montañesa, completará el programa de esta función, que por su índole y su programa ha despertado verdadero interés.

LIRA: M-1867. «Salga de la Cocina». «Mujer de Cualquiera».

Hoy: Salga de la Cocina, en español, de Roberto Rey; La Mujer de Cualquiera, de Ruth Chaterton; cartón, Noticiario y episodio 7 de Ahí vienen los indios. Precios populares. El miércoles: Reportaje Sensacional.

LARA: A-1542. AMORES OLVIDADOS».

Hoy, estreno de Amores Olvidados, de Neil Hamilton. Además: La Gran Jugada, por Eddie Quillan, comedias, revistas, etc. Mayores 20 centavos; niños 10 centavos. Mañana: Cascarrabias, en español, de Vilches y Un Hombre de Suerte.

MAXIM: U-5666. «Salga de la Cocina» y «CASCARRABIAS».

Muy interesante es el programa de las funciones de hoy domingo en el cine Maxim. En la matine, por la tarde y por la noche se exhibirán Salga de la cocina, muy cómica, y Cascarrabias, por Ernesto Vilches.

EL CADAVER DEL TURISTA FUE EMBARCADO AYER EN EL «MAURETANIA» A E.U.

En el trasatlántico «Mauretania», en el que había venido a la Habana como turista, fueron embarcados ayer los restos embalsamados del ciudadano norteamericano Thomas A. Collins, de cuarenta y seis años de edad, abogado, residente en la calle Franklyn 99, Massachusetts, que en anteanoche se arrojó a la bahía desde la cubierta del referido buque, con ánimo de suicidarse.

La Dirección de Sanidad, con vista del certificado de defunción expedido y también de que el cadáver había sido esvicerado, de acuerdo con las Ordenanzas Sanitarias autorizó el embarco.

El señor Collins era administrador del Lawrence Automobile Club y director del Departamento de Relaciones con el público de la Lawrence Gas and Electric Co. También se ha sabido que el señor Collins había embarcado el 18 en el «Mauretania» en unión de su esposa y su madre política, ignorándose las causas que lo indujeran al suicidio.

STUDIO
WARNER
3 RETRATOS de 8 x 10. Presentando este anuncio y $5.00
Oferta de Propaganda Tiempo limitado
Obispo 121 (altos)
TELEF. A-7354

CARTEL DEL DIA en la página SIETE

ESCENA

PRINCIPAL: A-6737. A las 3.15 y 9.15: HOMBRES MODERNOS.

Se cubre de nuevo el programa en este teatro hoy, con la obra sensacional del momento: Hombres Modernos (Sexo Débil) de Eduardo Bourdet. Se lucen en esta obra Julio Villarreal, María Tubau, Pilar Bermúdez, Rosa Blancha y Mancha. Luneta: 80 centavos; butaca 50 centavos; tarde y noche. Mañana: La Prisionera.

MARTI: «LA VIRGEN DE LA PALMA». Tarde y Noche.

El último estreno del Martí ha sido un éxito tan rotundo que la dirección se ve precisada a sostenerlo en el cartel en todas las funciones. Esta tarde, a las tres, se representa La Virgen de la Palma, seguida de Mosaicos y por la noche vuelve a escena en turno de las diez y treinta. Para la tanda de 8 y 45 se anuncia La Canción del Esclavo, de Agustín Rodríguez. El martes: próximo, reposición de Bartolo Tenía una Falta. Jueves 3: reaparición del negrito Garrido.

PAYRET: A-7157. ULTIMO DOMINGO DEL CIRCO.

No se cabrá hoy en Peyret. El Circo se va, anunciando sus dos últimas matinees y la función por la noche con programas sensacionales en los que ambas empresas combinadas Dumbar Schweyer y Santos y Artigas, echarán el resto. En ambas funciones actuará el interesante acto que debutó el jueves Se trata del acto denominado Carrousell del Circo, en el que trabajan perros, monos, puercos, ponies en cómica y artística combinación. Hoy, domingo en la despedida del circo, no se cabrá en Payret. Muchas son las peticiones que ha recibido la empresa para que prorrogara su temporada, pero no ha sido posible por estar el teatro comprometido. Triste es la noticia pero... El Circo se va...

NACIONAL: A-3730. «HUERFANITA». VARIEDAD.

Triunfó en este teatro, como habíamos previsto, la gran film La Huerfanita, de Janet Gaynor. Hoy se vuelve a proyectar en todos los turnos, con Agrio como el Limón, de El Brendel, comedias y revistas. En los turnos elegantes de 5 y 15 y 9 y 30, volverá a presentar la Orquesta de Aniceto Díaz y Carballo, con la pareja de baile Clarivel-Gasulla.

ACTUALIDADES: A-3600. «El Presidio». PAPA SOLTERON».

Dos grandes películas para hoy: El Presidio, en español, de José Crespo, y Papá Solterón, de Marion Davies. Además, comedias y episodio 7 de la serie Ahí Vienen los Indios. Luneta: 20 centavos; Tertulia 10. Elegancia; buenos precios; Vitaphone-Movietone. De todo hay en Actualidades.

LA CONFERENCIA DE MARY MORANDEYRA.

Será el sábado 5, como ya hemos anunciado, en el Teatro Prado. Hoy se exhiben en este teatro en matinee: revista, comedia, cartón Amores Olvidados, Esposas Descarriadas, etc. A las 5 y 9: Amores Olvidados; a las 7: Esposas Descarriadas. Hasta las siete: 40 centavos; después 50 centavos.

«LA HERMANA SAN SULPICIO».

Aquella película que admirara la Habana entera, interpretada por Imperio Argentina, se presentará en el Teatro Prado, el próximo día 4, sábado, domingo 5 y lunes 6 de Diciembre, pero ahora sincronizada, con música deliciosa y todos los efectos sonoros que el Vitaphone ofrece. García, el hombre que mas tabacos fuma en el mundo entero, fué el que triunfó anteriormente con la «monjita»; y ahora lo logrará nuevamente.

PANTALLA

CAMPOAMOR: ULTIMAS EXHIBICIONES DE JOHN GILBERT.

Hoy gran matine de una a cinco y media, con Noticiario, la comedia El Juguetón Pan, Maridos de Fiesta, bella producción con Dorothy Mackail, que se repetirá al final de la matinee y El Destino de un Caballero, por John Gilbert.

En los turnos de 5 y media, 7 y media y 9 y media, últimas exhibiciones de la interesante producción El Destino de un Caballero, con John Gilbert, Leila Hyams, Anita Page, Louis Wilheim y Marie Prevost.

Mañana: Ernesto Vilches, estrella de reputación mundial; en la escena aparece en tres difirentes disfraces en su última película y naturalmente, ninguno de los tres es el Vilches de la vida real. En efecto, el gran actor representa un doble papel en Cheri Bibi, la nueva producción en español de la Metro. Colaboran con Vilches, un grupo de artistas de reputación envidiable, entre los que figuran nombres tales como María Ladrón de Guevara, María Tubau; Tito Davison; José Soriano Viosca y otros.

El próximo viernes llega a la Habana José Bohr, directamente desde Hollywood, para hacer su reaparición en una función de gala, el martes 8, a las 9 y 30.

NEPTUNO: M-2785. «EL COMEDIANTE». Ernesto VILCHES.

En la tanda de por la mañana, a las 10 y media, se exhibe El Comediante, 20 centavos la luneta. En la matinee que empieza a la 1 de la tarde, las comedias habladas Almas en pena y El Alegre Millonario, la producción hablada en español El Comediante, por Ernesto Vilves, Barry Norton y Los Invasores del Aire, producción Columbia, por Lloyd Hughes y Marceline Day. 30 centavos mayores y 20 centavos los niños. La matinee es contínua de 1 a 7 de la noche y el programa se exhibe completo dos veces, repitiéndose después de las cuatro y media. Por la noche, a las siete y media, las comedias Almas en Pena y El Alegre Marinero; a las 8 p. m. Los Invasores del Aire y a las 9 y media, El Comediante y revista, exhibiéndose al final las comedias; 40 centavos toda la función.

FAUSTO: M-8822. Grandiosa Matinée con LA LEY NO ESCRITA. Mañana: «JUGANDOSE LA VIDA».

Como siempre, la empresa de Fausto ha confeccionado un programa de primer orden para la matinee de hoy, proyectándose la divertida comedia Primero de Junio, por un conjunto de vallosos artistas; un ameno cartón; otra comedia; La Ley no escrita, de Constance Bennett y El Gran Garbo, por Erich Von Stroheim. En los turnos restantes, se proyectará nuevamente La Ley no escrita, producción que tanto ha llamado la atención de los amantes del cinema. Para mañana está señalado el estreno de Jugándose la Vida, cinta interpretada por William Boy y Dorothy Sebastián. No deje usted de verla.

TRIANON: F-2403. «EL COMEDIANTE». Ernesto VILCHES.

En la matinee a la 1 y 30, revista, muñequitos, El Comediante, de Ernesto Vilches, en español, La Mujer que ríe, de Ruth Chaterton. A las 5 y 15 y 9 y 45 Vilches en El Comediante. A las 8 y 15: La Mujer que ríe. Hasta el día 2 estará en el cartel El Comediante.

VERDUN: A-9206. «LA FRUTA AMARGA». México Lindo.

Hoy se exhiben comedias, revistas, variedad La Fruta Amarga, en español, por Virginia Fábregas, y Haciendo de las Suyas, de Laurel y Hardy. Además, presentación del Trío México Lindo. Matinee 10 centavos niños; mayores 20 centavos; por la noche: 20 centavos damas y niños y 30 caballeros. Tanda a las 5 y 15: 10 centavos para todo el mundo. Mañana: La Fruta Amarga.

REGINA: M-1407. SALGA DE LA COCINA. «Amores Olvidados».

Hoy se exhiben Salga de la Cocina en español, por Roberto Rey, Amores Olvidados, por Neil Hamilton, comedias, revistas y variedades; 20 centavos; niños 30; mayores todo el día 30. Tertulia 10 centavos siempre.

CUBA: M-8970. «La Huerfanita». «Agrio Como el Limón».

En matinee a la 1 y 15 y por la noche, vuelve al cartel La Huerfanita, la grandiosa film de Janet Gaynor y Warner Baxter. Además: Agrio como el Limón, de El Brendel. Desconcierto Matrimonial, en español, de Delia Magaña. Noticiario y comedias. A la 5 p. m. revista, Agrio como el Limón y La Huerfanita. Mañana: programa en español con Gente Alegre y Salga de la Cocina.

RIVIERA: F-2040. «SU PRIMER AMOR». Douglas Fairbanks.

A las 5 y 15; 8 y 15 y 9 y 45, estreno de la grandiosa film Su Primer Amor, por Douglas Fairbanks; revista y variedad. En matinee a la 1 y 15: Siempre Alerta, por Edmund Lowe, El Alegre Millonario, por George Arliss, Huellas Digitales, episodio 4, revista y variedad. Mañana: Alma Gigante, de Richard Dix y Jackie Cooper.

UNIVERSAL: «Un REPORTAJE SENSACIONAL».

Hoy se exhiben Un Reportaje sensacional, de George Bancroft, El Rey Vagabundo, de Dennis Kings, episodio 2 de la serie Los Héroes de las llamas y cartón-comedia. Matinee: 10 centavos. Noche 10 damas y niños, 20 caballeros. Mañana: Caravanas Bélicas y La Chica de la Noche del Sábado.

WILSON: U-5863. EL COMEDIANTE». En Español.

Hoy se exhiben comedias, revistas, El Comediante, de Ernesto Vilches, en español y El Teniente Sonriente, de Maurice Chevalier, sincronizada. A las 5 y 15: comedia y El Comediante; 10 centavos niños y 20 mayores. El miércoles: Un Reportaje Sensacional.

INGLATERRA: M-5527. «UN REPORTAJE SENSACIONAL».

Hoy se exhiben comedias, revistas, Un Reportaje Sensacional, por George Bancroft y Un Hombre de Suerte o El Secreto de los Menda, en español, de Roberto Rey. A las 5 de la tarde, revista, comedia y Un Reportaje Sensacional. 10 centavos niños y 20 mayores. Mañana: Esposas Descarriadas.

MODERNO: X-3306. «EL COMEDIANTE». Ernesto VILCHES.

A la uña, cinco y quince y ocho y treinta, revista, Invasores del Aire, por Lloyd Hughes, El Comediante, en español por Ernesto Vilches, y presentación del Cuarteto Luz de Oriente con su cantante Justo García. Hasta las seis, 20 centavos; después, 30 centavos. Niños 10 centavos; el miércoles, Cascarrabias.

FLORENCIA: U-6635. «SALGA DE LA COCINA». Espigul.

En matinee a la 1 y 15: comedia, revista, Salga de la Cocina, en español, por Roberto Rey, presentación del duetto Espigul-Mimí Cal y El Teniente Sonriente, de Chevalier. Este programa se repite por la noche. Mayores 20 centavos; niños 10 centavos; a las 5 y 15: Espigul-Colina y Salga de la Cocina. El día 3: Reportaje Sensacional.

OLIMPIC: F-5501. «MUJER QUE PERDIO SU ALMA».

A las 5 y 15 y 9 y 30: La Mujer que perdió su alma, por Joan Crawford y revista. A las 8 y 15: Los Calaveras, en español, por Laurel y Hardy. En matinee a la 1 y 15: La Mujer que perdió su alma, Los Calaveras, episodios, revista, comedias, etc. Regalos de juguetes a los niños.

Música y Músicos

NOTAS

Sigue in crescendo el entusiasmo para asistir a los Conciertos del tenor José Mojica, los cuales a buen seguro, han de resultar un gran acontecimiento artístico.

Las crónicas nos hablan de sus últimos exitos, cantando Peleas y Melisande, Lakmé y El Amor de tres Naranjas, la maravillosa ópera de Prokopieff, obras adecuadas para aquilatar las facultades de un cantante. Pronto daremos a conocer el programa íntegro de estos conciertos.

María Jones de Castro, fino e inteligente espíritu musical de mujer, directora del Conservatorio Internacional, inicia desde hoy domingo, por la estación de la Cuban Telephone, unas magníficas audiciones, que tendrán pleno beneplácito de los radio-fans. Esta primera está dedicada a los músicos austriacos, Mozart, Liszt, Poldini y será ilustrada por alumnas de la notable profesora señora Castro, y por la excelente mezzosoprano Mme. Helmer. La hora señalada es de 7 a 7 y media p. m.

Hoy, domingo, también de 9 a 10 de la noche, escucharán los amantes de Beethoven un magnífico trabajo, sobre el inmortal sordo de Bohn, debido a la pluma de José F. Carbonell, hemos leído este trabajo y queremos recomendarlo especialmente por ser algo que se sale, completamente, de lo vulgar. Será trasmitido desde la estación C. M. C. R. en la Víbora (1345 Kl) y para ilustrarlo se ha escogido la obertura Egmond, y la encantadora Sonata «Claro de Luna».

Toda la atención musical del día está en el Concierto que ofrece la distinguida pianista y profesora Flora Mora; ocupará el escaño alto de la orquesta, para dirigir a 50 profesores, en los Conciertos op. 58 de Beethoven, que interpretará Guillermina Zimmermann, el op 466 de Mozart, para Berta Zimmenmann, y el Capricho Brillante de Mendelssohn para Tere Sabio de Alvarez.

La Sociedad Infantil de Bellas Artes ofrecera hoy a sus asociados una esplendida sesion en el Teatro «Encanto», a las -0 a. m. No faltarán las películas cómicas, instructivas, y los celebrados «Kartones».

Un grupo de niñas y niños, hara «Los Soldaditos de Madera», y llamará poderosamente la atención el ballet «La Jaula Vacía» por pajaritos de todas formas y colores que alegrarán la escena. Dos notables violinistas actuaran de solistas en este ballet, Simón Reznik en el «Lotus Land» de Ciril Scott y Eduardo Hernández Asiain, en «El Vuelo del Moscardón» de Rimsky Korsakov.

COSAS DE CINELANDIA

«CHERI BIBI»

María Tubau y Ernesto Vilches en «Cheri Bibi»

GASTON LERROUX es uno de los melodramistas franceses más conocidos. Su teatro es el producto de una fantasía que todo lo complica. Es maestro inimitable en trucos y truculencias y urdiendo situaciones dramáticas de interés muy pocos le superan. Una de sus obras más populares en los países de habla hispana es «El misterio del cuarto amarillo», que figura en los repertorios de casi todas las compañías de melodramas.

En una obra de Lerroux se basa «Cheri Bibi», una de las películas filmadas por Ernesto Vilches, el gran actor español, en los Estados Unidos. Fué un acierto elegir a Vilches para la versión española de esa cinta. Ya sabemos que el formidable caracterizador de Wu-Li-Chang» se ha especializado en esa suerte de teatro al margen de la literatura, cuyo principal interés reside en lo que pudiéramos llamar su tipología. Vilches es el hacedor de tipos más formidable que posee en la actualidad el teatro español.

La versión española de «Cheri Bibi» que veremos mañana en «Campoamor» ha de despertar muy vivamente la curiosidad del público. No sólo porque la película ha tenido gran resonancia, sino porque la interpretan artistas muy ventajosamente conocidos en La Habana.

Hay que citar en primer término a Vilches, que no necesita elogios. Su labor es harto conocida y ya la ha sancionado todo el público reiteradamente.

En segundo término, a la actriz que tiene a su cargo el principal papel femenino de la obra: María Ladrón de Guevara, prestigiosa figura del moderno teatro español, protagonista de la versión española de «La Mujer X».

Y en tercer término, a María Tubau, una de las actrices predilectas de nuestro público, que actualmente figura a la cabeza del «elenco» del «Principal de la Comedia».

Es esta la primera película de María Tubau que verá La Habana.

Un detalle curioso: el director del «film», Carlos Borbosque, le halló a María tipo de vampiresa. Un papel así es el que desempeña en «Cheri Bibi» la querida y admirada artista.

RIALTO
HOY GRAN MATINEE DE 1 A 5
LUN 40 NIÑOS 20
- Noticiario Fox Movietone -
La comedia por FRAN Mc HUGH
MALAS NOTICIAS
Estreno en Cuba de la producción por
JACK HOLT y RALPH GRAVES
LA ISLA DEL INFIERNO
La mejor película por
MAURICE CHEVALIER
Los INOCENTES DE PARIS
5½-9½ Ultimas Exhibiciones de la sensacional producción
LA ISLA DEL INFIERNO
MAÑANA - PRE ESTRENO
de la extraordinaria producción por

Ann HARDING
y CLIVE BROOK
CONRAD NAGEL
titulada
VIDAS TRUNCADAS
El drama de amor de madre mas emocionante que se ha filmado hasta la fecha
¡¡TODA EN ESPAÑOL!!

MAYORES 40¢ ENCANTO NIÑOS 20
EMPRESA PARAMOUNT
HOY ESTUPENDA MATINEE HOY
Paramount presenta la gran película hablada en español
EL COMEDIANTE
con ERNESTO VILCHES y SORIANO VIOSCA
ANGELITA BENITEZ y BARRY NORTON
La interesante comedia
LA PRIMERA PLANA
Producción ARTISTAS UNIDOS
ADOLPHE MENJOU - MARY BRYAN
Revista ASUNTOS MUNDIALES
A CUAL MAS GUAPO - Comedia
PARAMOUNT GRAFICO Nº 2
Cartón Comedia
Obsequio a los concurrentes a esta MATINEE de un hermoso retrato de M. DIETRICH
5½-7½-9½ 20-40-50 POR ULTIMA VEZ
EL COMEDIANTE

VAYA VAYA VAYA
PERO DE CUALQUIER MANERA
VAYA HOY A FAUSTO
GRAN MATINEE DE 1½ A 5 P.M.
NIÑOS 20¢ MAYORES 30¢
Revista PATHE
Cartón Conejitos

Constance BENNETT
en su obra cumbre
LA LEY NO ESCRITA
La simpática comedia
EL 1º DE JUNIO
BETTY COMPSON - ERICH VON STROHEIM
en EL GRAN GABBO
en colores
5½ - 7½ - 9½.
últimas exhibiciones
Constance Bennett
JOEL Mc CREA
LEW COOY en
LA LEY NO ESCRITA
MAÑANA: WILLIAM BOYD en
JUGANDOSE LA VIDA
O SU SUPREMA OCASION y la graciosa comedia OH! OH! CLEOPATRA con WHEELER y WOOLSEY

M.E.C.D. 2016

CHAROL, GAMUZA NEGRA O BROWN

VEALOS AHORA EN LA VIDRIERA

No se deje convencer a base de precios.

LA GRANADA

Cartel del Día

POR LOS TEATROS

NACIONAL. Matinée, tanda y noche: Comedias Agrio como el Limón; La Huerfanita y La Orquesta de Aniceto Díaz y Gasulla y Clarivel.

PRINCIPAL DE LA COMEDIA. Matinee y noche: Hombres modernos (Sexo débil) por María Tubau y Julio Villarreal.

PAYRET. Matinée, tanda y noche: Presentación del Circo Dunbar-Scheweyer.

MARTI: Matinée: La Virgen de la Palma y Mosaicos Martí. A las 8 y 45: La canción del esclavo. A las diez y media: La Virgen de la Palma.

ALHAMBRA. Matinée: La Cachimba de San Juan y El hombre volcán. A las 8 y cuarto: La Cachimba de San Juan y el hombre volcán. A las 11: Kaleidoscopio humano.

POR LOS CINES

CAMPOAMOR. Matinée: comedia, Maridos a la Orden y El Destino de un Caballero. En tandas elegantes: El Destino de un Caballero, por John Gilbert.

ENCANTO. A todas horas: comedias y El comediante, en español, por Ernesto Vilches.

FAUSTO. Matinée: comedia, La Ley no escrita y El Gran Garbo. En tandas elegantes: La ley no escrita, por Constance Bennett.

RIALTO. Revista, comedias y La isla del infierno, por Jack Holt.

PRADO. Revista, comedias y Amores olvidados, por Neil Hamilton.

NEPTUNO. El Comediante: Invasores del Aire, comedia, revista, etc.

REGINA. Revista, cartón, Salga de la cocina; Amores olvidados y Todo lo puede el amor.

TRIANON. Matinée: comedia, El Comediante y La mujer que ríe. A las 5 y cuarto y 9 y 45: El comediante. A las 8 y 15: La mujer que ríe.

RIVIERA. Matinée: comedia, Siempre alerta y El alegre millonario. En tandas elegantes: comedia y Su primer amor.

OLIMPIC. Comedias, Los calaveras (en español) y la mujer que perdió su alma.

INGLATERRA. Comedias, un hombre de suerte y Reportaje sensacional.

IMPERIO. Comedia, La ley de la frontera, Yo quiero un novio y Su primer amor.

WILSON. Revista, comedias El teniente sonriente y El comediante.

VERDUN. Comedia, Haciendo de las suyas, La fruta amarga y variedad por el Trío México Lindo.

LARA. Comedias, Amores olvidados y La gran jugada.

LINDBERGH. Comedias, Precio del Silencio y Mujeres de los Doctores.

MODERNO. Revista, comedias y El comediante y el cuarteto Luz de Oriente.

LIRA. Comedias, Salga de la cocina (en español) y La mujer de cualquiera.

UNIVERSAL. Comedias, Un retrato sensacional y El Rey Vagabundo.

RIVOLI. Matinée: Comedias, y La expiación de Fu Manchú. A las 5 y cuarto: El Comediante. A las 8 y cuarto: La expiación de Fu Manchú y El Comediante.

NORMA. No hemos recibido el programa.

GLORIA. Comedia, episodios, Reportaje sensacional y Cascarrabia.

ROJO. Rango, Alma Gigante, etc.

FLORENCIA. Comedias, Salga de la cocina, El Teniente Sonriente y el duetto Mimí-Colina.

CUBA. La Huerfanita, Agrio Como el Limón, etc.

MAXIM.—Matine, tarde y noche: Salga de la cocina; Cascarrabias.

Antes y después de tomar las saludables

PILDORAS ORIENTALES

Cómo la mujer flaca engruesa y promueve el bello desarrollo de su busto si toma las PILDORAS ORIENTALES. Hermosean y embellecen, hacen atractivos a las damas.

PIDALAS EN BOTICAS. Folleto descriptivo Dep. P Orientales. Apartado 1244.

Señora:

Compre ó haga sus muebles unicamente suyos, elija para ellos líneas, estilos, colores y distribuciones en armonía con su carácter

Nosotros sabremos interpretar sus ideas

ELEGANCIA CONFORT y CALIDAD

Santa Cruz

FABRICANTES DE MUEBLES y TAPICERIA

GALIANO 95

TELEF. A-5007

La MEDICACIÓN por las GLÁNDULAS A Tiempos Nuevos Métodos Nuevos

EL "GLANDOPHILE"

es un extracto de glándulas **frescas de animales seleccionados** entre las especies **más vigorosas**; se aconseja su empleo en los casos siguientes:

Los trastornos nerviosos, la depresión física y moral, la vejez prematura. Es el producto de elección en todos los casos de impotencia sexual tanto en el hombre como en la mujer.

Por su acción **rápida** y **duradera** sobre el conjunto de todas las funciones, **el "GLANDOPHILE"** constituye el **reparador más enérgico** cuya acción se traduce por un **rejuvenecimiento total** del organismo.

El "GLANDOPHILE"

no contiene **ningún producto tóxico** y puede ser tomado por **TODO EL MUNDO**: niños, adultos y ancianos de ambos sexos.

Pidan por consiguiente el **"GLANDOPHILE" H** para hombres o **F** para mujeres.

Folleto gratis y venta

En Habana: Droguerías: A. JOHNSON, SARRA, TAQUECHEL - D. José MURILLO y en **TODAS** las buenas farmacias.

Únicos distribuidores: A. THOMAS & Cº 15, Rue Martel, Paris

SE SOLICITA EL INDULTO DE LOS INVALIDOS PRESOS

Los señores Faustino Fernández Díaz, Francisco Martínez y Emilio Ubide, nos han hecho entrega de una copia de la Exposición, que a nombre de la Asociación Nacional de Inválidos y de su Comité de Damas que representa la señorita Luisa Valdés Arrieta, han dirigido al Presidente de la República, manifestándole que encontrándose en varias cárceles de la República y en el Presidio Modelo un reducido número de hombres a quienes faltan piernas o brazos o que se hallan inválidos o inútiles, les suplican el indulto de ellos, o por lo menos la rebaja de la pena.

Que la gracia que solicitan será un nuevo motivo de júbilo del festival que la Asociación en los jardines de San Francisco de Paula, en la glorieta de los Manantiales del Agua San Francisco, y la cual tendrá lugar, a beneficio de los inválidos, el próximo domingo 6 de diciembre.

La exposición invita a pensar en el dolor de los que sufren, de los que tienen el infortunio de una mutilación que los coloca en un estado de inferioridad física en la lucha por la vida.

Si estima Vd. su cutis

para estar segura de que usa algo de absoluta confianza, use la Crema Balsámica Mennen. Usela a diario para proteger el cutis de la intemperie, para corregir barros y espinillas, como calmante, como base para el polvo. No tiene grasa, es facilmente absorbible, es antiséptica, fragante y refrescante, es uno de los productos de calidad Mennen.

CREMA BALSAMICA MENNEN

HABANERAS

(Viene de la Pág. CINCO)

EN LA EDAD FELIZ

SILVIA GONZALEZ Y RODRIGUEZ

Dulce edad.
Edad rosa de la vida.
Llega con la fecha de hoy para la bella y muy graciosa señorita Silvia González y Rodríguez.
Primogénita idolatrada de un querido compañero de redacción, Juan Bautista González Quevedo y su gentil esposa **Quica** Rodríguez Teurbe Tolón.
Se verá muy festejada.
Llena de halagos.
Pasará la festividad de los quince años rodeada de satisfacciones la encantadora Silvia.
No recibirá.
Tengo encargo de decirlo.

UNION CLUB

En la tarde de mañana.
Al dar las siete.
Una sesión experimental que ofrecerá en los salones del **Unión Club** el señor Juan Tassani.
Quiromántico de gran reputación que asombra verdaderamente con sus experiencias.
Acto para los socios
Exclusivamente

LA LEGACION DOMINICANA.

En el Vedado.
Cambio de local.
La Cancillería de la Legación de Santo Domingo, así como el domicilio particular del Ministro, señor Osvaldo Bazil, han mudado de casa.
Instalados se encuentran desde el viernes en Calzada número 165, bajos, entre J. e I.
Teléfono.
F-2549.

FELICITACION

De dias.
Una gentil señorita.
No es otra que Mirta Hernández Travieso, tan airosa, tan bonita.
Lo pasará rodeada del grupo de sus amigas, las predilectas, las más queridas, sin fiesta alguna.
Yo le mando un saludo.
Con mi felicitación.

WARNER.

En su apogeo.
Cada día más solicitado.
Así se ve Warner, esto es, Paul Warner, el fotógrafo de la gente distinguida, cuyo studio está abierto en la planta alta de la casa de Obispo 121.
En estos momentos está siendo Warner el fotógrafo que se disputan las damas.
Arte y elegancia.
Gusto y refinamiento.
Todo eso, y mucho más que eso, atesoran los trabajos que llevan la firma del artista exquisito.
De ahí su preponderancia.
Su gran nombradía.

(Continúa en la Página NUEVE)

LIQUIDACION

Nuestra tradicional Venta Especial—mayor este año que los anteriores— se identifica admirablemente con el presupuesto más reducido. Se pueden elegir regalos preciosos, desde $1.00.

La Casa Quintana

LA CASA DE LOS REGALOS

†

E. P. D.

El Señor

Francisco E. Pons y Gimeno

HA FALLECIDO

(Después de recibir los Santos Sacramentos y la Bendición Papal)

Los que suscriben, su viuda, hijos, padres, hermanos, tía, madre y hermanos políticos, suplican a sus amistades se sirvan concurrir hoy, domingo, a las cinco de la tarde, al Cementerio de Colón, por lo cual les quedarán agradecidos.

Habana, 29 de Nov. 1931.

Vicenta Barraqué Vda. de Pons, Francisco y José Pons y Barraqué (ausentes), Francisco Pons y Bagur (ausente), Mercedes y Bartolomé Pons y Gimeno, Victoria Gimeno, Gloria G. Vda. de Barraqué, Alejandro Texidor, Olimpia Goizueta, José Francisco, Joaquín María, Santos, Josefina y Jorge Barraqué, Rvdo. Padre Jorge Camarero, S. J.

FUNERARIA DE PRIMERA CLASE

ALFREDO FERNANDEZ

SAN MIGUEL 63 TELF A-4348

mañana empieza

la semana del peso

así...

al timón del peso..!

Pobres...ricos..aristócratas y gente del pueblo, hemos asumido la actitud de grandes timoneles.

Es la función defensiva, el ataque en contra de una situación rara, anormal, que para salir de ella, precisa del gesto inteligente y medido al gastar o invertir un peso.

La Semana del Peso es un alto al temporal.

LA CASA GRANDE la ofrece a ustedes esta vez, con artículos de invierno. Al iniciarse la estación.

Momento preciso y único que cada hogar dispone para surtirse de los artículos útiles, que la necesidad y la temporada demandan.

Todo a peso o fracción de un peso

la Casa Grande

M.E.C.D. 2016

LA GOMA "ALL-WEATHER" MEJORADA

ANTIRRESBALABLE

establece nuevas normas

en SEGURIDAD y TRACCION

He aquí una goma que ofrece ese margen adicional de kilometraje e inmunidad al patinazo tan esenciales para el motorismo de hoy.

Es la famosa goma All-Weather, modificada en diseño para que sea más fuerte y más bella y más antirresbalable, una goma grande, moderna, eminentemente distinguida en apariencia y en duración...

Flexible y resistente, con cortes más profundos entre los panecitos y costados reforzados, se adhiere al camino en cualquier situación. Con tales mejoras no caben conjeturas acerca de esta goma... cuando usted frena, ella para en seco.

GOODYEAR

M.E.C.D. 2016

"LA ELEGANTE" de GALIANO

«LA CASA DE LOS ENCAJES»

¡¡SEÑORITA, SEÑORITA!!

Aspiramos a ser tan populares en sedas, pieles, telas de fantasía y demás novedades femeninas, como lo somos ya en los encajes.

Ofrecemos hoy un artículo muy en boga a un precio exclusivo:

PIEL DE ASTRAKAN, legítima, de 15 centímetros de ancho, a $4.00 vara.

Todos los días nos llegan sedas, terciopelo negro —tan en moda para chaquetas— medias garantizadas, carteras y fajas. Creemos así estar en posición de satisfacerla con nuestras novedades.

GALIANO NUMERO 64. — TELEFONO A-4546

ESPECIALIDAD DE LA CASA

¡¡PIDA PRECIOS!!

LUJOSO JUEGO DE CUARTO

"LA PROTECTORA"

Belascoaín 68.—Cao y Otero.— U-3145

Deje que durante su sueño la Crema Hinds le beneficie el cutis

Levántese cada mañana con su cutis fulgurante de nuevo encanto juvenil . . .

Para ésto póngase al acostarse toda la Crema Hinds que la piel absorba. Mientras usted duerme, su cutis—como tocado por Hada bondadosa — irá recobrando la blancura y lozanía que le robaran el sol, el aire, la humedad; irá readquiriendo esa delicada suavidad que señala a la mujer refinada . . . Aplíquese Crema Hinds cada noche. Y cada mañana vuelva a usar la Crema Hinds como base para el polvo. Así se protege el cutis, así se aumenta su hermosura y se conserva juvenil.

. . . y con usar Crema Hinds para las manos, se les da exquisita suavidad y blancura.

CREMA

de miel y almendras

HINDS

Los niños lloran para que les den

CASTORIA

de Fletcher

¿Qué es Castoria? — La Castoria de Fletcher, tomando en cuenta su composición y el hecho de que su principio activo es vegetal, resulta se uno de los mejores laxantes y purgantes, sobre todo para los niños, cualquiera que sea su edad.

Su sabor es muy agradable y no contiene opio, ni morfina, ni ninguna otra substancia narcótica.

Tiene la confianza de millones de madres y de la profesión médica. Si su niño necesita un purgante o laxante suave, use

CASTORIA

Fíjese en la firma de Chas. H. Fletcher. *En uso por más de 30 años*

HABANERAS

(Viene de la pag. SIETE)

PETICION DE MANO

CONSUELO MARQUEZ Y HERNANDEZ

Grata noticia.
Como siempre las de amor.
Ha sido pedida la mano de la bella e interesante señorita Consuelo Márquez y Hernández, la encantadora **Mimí** por el joven arquitecto Julián Alvarez Herrera.

La petición fué formulada por el mismo joven ante los padres de tan gentil señorita, el doctor Cesar A. Márquez Massino y su distinguida esposa, Lucrecia Hernández.
Dulce nueva.
Que doy con mi felicitación.

EN LA ASOCIACION DE DAMAS

Ultimas operadas.
Con el mejor éxito.
Por el doctor González Alvarez, el popular **Gonzalito**, han sufrido la intervención quirúrgica en la Asociación de Damas La Purísima Concepción la señora Evelia Marcoleta de Ferrer, las señoritas Olga Solís y Adelina Vázquez y la niña Coralia Espinosa.
Además fué operada por el doctor Coro del Pozo la señora Angélica Urrutia de Raola.
Satisfactorio su estado.
Pronto será dada de alta.

TRASLADO

En el Vedado.
Cambio de residencia.
El distinguido ingeniero Pablo Ortega y su bella y gentil esposa Luisa Trujillo acaban de trasladarse.
Ocupan la casa de la calle D. esquina a 11.
Me apresuro a publicarlo.
Para general conocimiento.

RODRIGUEZ RENDUELES

Acertado nombramiento.
Digno de aplauso.
Es el del doctor Anselmo Rodríguez Rendueles para el puesto de secretario del Jefe del Distrito Central.
Hijo del antiguo y competente consejero de la Compañía de Seguros **El Iris** señor Anselmo Rodríguez Cadavid.
Le mando un saludo.
Con mi felicitación.

EN EL PRINCIPAL

La obra del día.
En el teatro Principal.
Trátase de **Hombres Modernos**, comedia en tres actos, original de Eduardo Bourdet.
Oportuna sátira.
Hecha de mano maestra.
Tanto la Tubau como Julio Villarreal, intérpretes principales de **Hombres Modernos**, se conducen a la altura de su nombre y fama.
Es la obra elegida para la matinée y para la función nocturna del día.
Va **La prisionera** mañana.
Del mismo autor.

CLINICA DE BUSTAMANTE

Berta González Lancis.
Encantadora señorita.
Operada ha sido de la apendicitis en la gran Clínica de Bustamante por el eminente doctor Rafael Nogueiras.
Ya, a estas horas, se encuentra en muy satisfactorio estado la bella y muy graciosa Berta.
Mis votos aquí.
Por su total restablecimiento.

HONRAS

Solemnes honras.
Dispuestas para mañana.
Se celebrarán en la Iglesia de Jesús María en sufragio del alma de la señora Josefa González de Pérez.
Tres años se cumplen ya de su sentido fallecimiento.
Su viudo y sus hijas, inconsolables en su hondo pesar, invitan para el piadoso acto.
A las ocho de la mañana.

EL TEATRO DE LOS NIÑOS

Fiesta teatral.
En el Encanto.
La ofrece hoy, a las nueve y media de la mañana, la Sociedad Infantil de Bellas Artes.
Colmado aparece el programa de grandes y poderosos alicientes.
Actuará Modestín Morales.
En toda la fiesta.

SE ALQUILA o vende el edificio moderno de siete pisos, situado en la Calzada de Galiano esquina a Virtudes, conocido por el hotel "LINCOLN". Dicho hotel contiene en la planta baja, local para restaurant, oficina, cocina, etc. y en los otros seis pisos 126 cuartos todos perfectamente amueblados, conteniendo cada habitación, baño, ducha y otras comodidades modernas.

TAMBIEN cuenta el hotel con un equipo completo en perfecto estado de ropa de cama, restaurant y efectos de cocina y cuanto es necesario para un establecimiento de esa naturaleza.

IMPONDRA el SR. ANDRES MANTECA.—CUBA 76 y 78 ALTOS.

El porqué Westinghouse se demoró

Nunca ha satisfecho a los planes de esta compañía experimentar a costa ajena. La Westinghouse lleva ya doce años construyendo refrigeradores en sus laboratorios, pero no a expensas del público. Hoy lo ofrecemos a Vd. bajo el Pseudónimo de el refrigerador compensado por excelencia. Es decir que su alta eficiencia mecánica y eléctrica, no ha sacrificado en nada su belleza y utilidad. La línea completa que a continuación se detalla se ajusta a todas las necesidades y sus precios desconocidos hasta ahora en refrigeración, lo asombrarán a Vd.

W Westinghouse Electric

Este sello, símbolo de la supremacia eléctrica significa GARANTIA por tres años.

MODELO W L 45
Capacidad Utilizable ..... 4¼ pies cúbicos
Superficie Disponible .... 8 pies cuadrados
Hielo, 54 cubos ..... 5¼ libras
3 bandejas sencillas de metal y una de goma para la refrigeración.

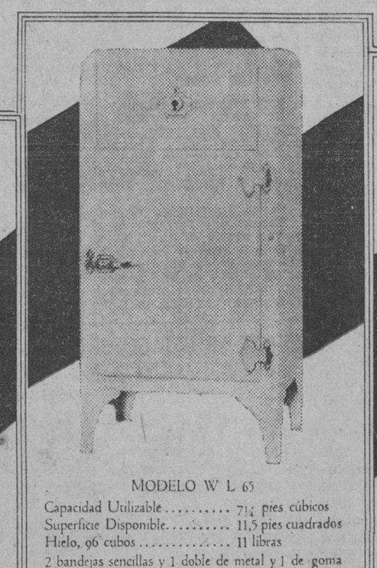

MODELO W L 65
Capacidad Utilizable ..... 7¼ pies cúbicos
Superficie Disponible ..... 11,5 pies cuadrados
Hielo, 96 cubos ..... 11 libras
2 bandejas sencillas y 1 doble de metal y 1 de goma para la refrigeración.

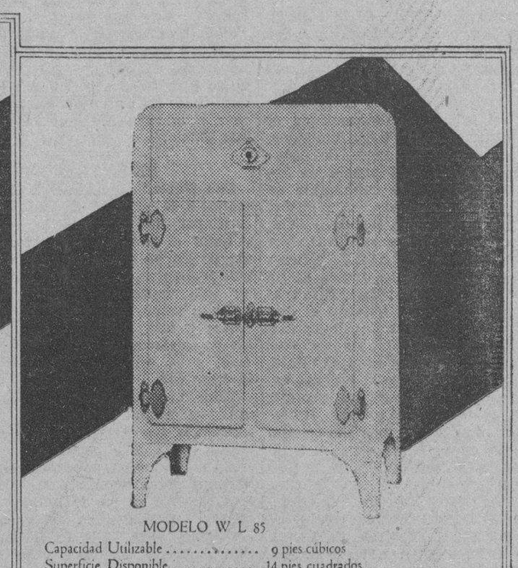

MODELO W L 85
Capacidad Utilizable ..... 9 pies cúbicos
Superficie Disponible ..... 14 pies cuadrados
Hielo, 94 cubos ..... 11 libras
2 bandejas sencillas y 1 doble de metal y 1 de goma para la refrigeración.

ESTOS 3 NUEVOS MODELOS reunen estas ventajas

Aparato Refrigerador herméticamente cerrado, *en la parte de arriba.* Silencioso, *control completamente automático, fácil de instalación.* Selector de siete temperaturas, *al alcance de su mano se halla la rapidez de la refrigeración.* Interior de porcelana, Exterior de laca, *con esquinas redondeadas.* Remate de Aparador y Patas Altas, *útil y fácil de limpiar.* Cantidad abundante de Cubos de Hielo, *en bandejas de metal y de goma.* Herrajes de Cromio, *en color plata patinada, inoxidable.*

VISITE nuestro Salón de Exhibición
S. Rafael e Industria
Telf. M-8884

Compañia Westinghouse Electric de Cuba

MAE MURRAY

EN LA CASA DUBIC

Mae Murray.
La blonda y bella artista.
Fué la tarde de ayer de grandes emociones para esa estrella de Hollywood.
Estuvo en la **Casa Dubic**, en el **boulevard** de Obispo, de donde salió para visitar la Secretaría de Obras Públicas.
Un gran **dinner** después.
En el hotel Nacional.
Y luego, por la noche, un animado **party** en Sans Souci del galante cronista Pablo Alvarez de Cañas.

De su recorrido por la Secretaría de Obras Públicas me reservo notas muy interesantes para la edición de mañana.
Me limitaré por hoy a dar cuenta, siquiera al correr de la pluma, de su visita a **Dubic** entre un séquito numeroso.
Mae Murray fué recibida por la gerencia de la casa, los señores Enrique Fernández-Cavada y Manolo y Gustavo Doria, que colmaron a la artista de agasajos y atenciones.
Todo lo vió.
Y lo elogió todo.
En el grabado que aquí aparece está Mae Murray, siempre alegre, siempre risueña, con el gran ramo de azucenas que le fué ofrecido.
A su lado, muy complacido y muy satisfecho, se ve al joven y triunfal **maitre** Gustavo Doria.
La colmaron de halagos.
Y de congratulaciones.

PANCHITO PONS

Murió.
Tenía que morir.
En las últimas horas de la noche de ayer dejó de existir el infortunado joven Panchito Pons.
Su trágico fin será lamentado por todos cuantos lo conocían y lo trataban.
La ciencia hizo todo lo que tuvo a su alcance por devolverle la vida que él mismo quiso arrebatarse.
Su entierro se efectuará a las cinco de la tarde de hoy, en el Cementerio de Colón.
¡Pobre Panchito!

(Continúa en la Página ONCE)

Suscríbase al DIARIO DE LA MARINA

BACHILLERATO

El lunes dos de diciembre empieza el nuevo curso académico (1931 a 1932) en el Colegio **«LA INMACULADA»** (San Lázaro, frente al Parque de Maceo).

A las señoritas que deseen comenzar o reanudar sus estudios de Segunda Enseñanza se les ofrece excelente oportunidad de hacerlo en un plantel que reune todas las condiciones de amplitud, higiene, ambiente espiritual, material didáctico y seriedad en la labor docente, que pueden apetecer los padres más escrupulosos.

PROFESORADO

Gramática y Literatura	Matemáticas
Dr. J. FONSECA.	Dr. G. COYA.
Geografía e Historia	Física y Química
Dr. W. OÑATE.	Dr. A. PAEZ.
Lógica y Cívica	Historia Natural
Dra. M. G. TUDURI.	Dr. A. PONCE DE LEON.

Inglés: Dr. L. SORZANO JORRIN.

La matrícula estará abierta hoy y mañana en el propio Colegio:

INFORMES: TELEFONO U-3724

A NEW YORK EN 45 HORAS POR EL FAMOSO CUNARDER

S. S. "MAURETANIA"

SALE NOVIEMBRE 28 Y DICIEMBRE 13-1931

— BAJO LOS AUSPICIOS DE —

THE NATIONAL TOURS

NEW YORK

PASAJES DESDE $ 85.00 EN ADELANTE

MANN LITTLE Co.— PRADO 110.

DANDERINA

Para estar siempre bien peinado — sin recurrir a ciertas preparaciones que engrasan la cabeza y despiden perfumes de mal gusto—basta pasarse por el cabello una esponja empapada en Danderina.

Danderina es una loción tónica que presta lozanía al cabello; impide su caída, destruye la caspa y da vida a las raíces capilares.

Las mujeres que comprenden la importancia de tener la cabellera vigorosa, brillante y sedeña, también usan Danderina a diario.

EL PARAISO DE CUBA

GRAN HOTEL DEL BALNEARIO

A 800 Pies de Altura.

Tómese Una Vacación y Goce del Fresco y de la Tranquilidad de la Montaña

A dos horas y media de la Habana, en el centro de un valle encantador con un clima delicioso y aguas medicinales que le harán eliminar las toxinas del cansancio y de los disgustos y le curarán sus afecciones de las vías digestivas y urinarias. El más bello edificio del interior de la República. Gran Parque. Restaurant de primera clase. Habitaciones todas exteriores. Pensión completa incluyendo los baños y el uso de las aguas medicinales desde $3.75 al día.

Para los visitantes Table d'Hote excelente a $1.25 almuerzo y $1.50 comida.

EN EL GRAN HOTEL DEL BALNEARIO

SAN MIGUEL DE LOS BAÑOS

Pida las aguas de estos manantiales a sus únicos agentes. La Luna. Calzada y Paseo. — Teléfonos: F-6298 y F-1078. — Vedado. — Habana.

M.E.C.D. 2016

INFORMACION CATOLICA

HOY CELEBRA LA IGLESIA CATOLICA LA FESTIVIDAD DE LA DOMINICA 1a. DE ADVIENTO (ADVENIMIENTO)

Hoy comienza el maravilloso ciclo del año litúrgico. Ed adviento, que significa «advenimiento, llegada», es el tiempo establecido por la Iglesia para preparar los fieles a celebrar el aniversario de la venida del Salvador al mundo; y al mismo tiempo para que pensemos en su segunda venida a las almas por la gracia, y en su tercera venida el día del juicio.

Después de la Cuaresma es la época más caracterizada del año eclesiástico. Ed Adviento nos sitúa en un punto culminante de la historia del mundo, para que dominemos desde él toda la extensión de lo pasado y todo el alcance de nuestros destinos. Mézclase en la Liturgia de este tiempo el sonido de la trompeta del juicio, que determinará el fin histórico de las cosas humanas, con los gritos proféticos de esperanza mesiánica del pueblo de Israel. En este punto culminante se halla Cristo, llave de los tiempos, principio y fin de la historia. Viene en carne mortal para salvarnos; viene por la gracia, en espíritu y fuerza, para aplicarnos los frutos de su Redención; vendrá para juzgarnos. «Los que le reciben tendrán el poder de ser hechos hijos de Dios». Ed Adviento «prepara los caminos del Señor»; ¡Parate viam Domini!, es la voz que durante él resuena en nuestros templos: por ello expresa la Iglesia fervientes anhelos. Rorate, coeli, desuper...; por ello se consagra de una manera especial a la oración, a la instrucción, a la penitencia.

La literatura litúrgica de este tiempo es fuertemente sugestiva. «Día por día la profecía de Isaías repite a los cristianos el eco de los lamentos, de las impaciencias, de las esperanzas, de los deseos inflamados de los Patriarcas: Emitte Agnum, Domine, Dominatorem terrae... Pronto la Iglesia empieza a disponer la cuna de Belén para recibir en ella a su Rey recién nacido; entonces la voz del mismo Isaías murmura a su oído el misterio de la maternidad virginal; luego el pincel del Profeta presta sus más vivos y risueños colores a este reino de Dios en que la humanidad renovada se simboliza en la sencillez de los pastores y en la magnificencia de los magos. ¿Cómo imaginar una harmonía más perfecta y más exquisita que la que se establece entre los cantos y las expresiones poéticas del antiguo hijo de Amós, y lo maravilloso de que la narración evangélica rodea la cuna del Niño Dios?»

SANTO EVANGELIO

El Evangelio de la Dominica I de Adviento, es de San Lucas, Cap. XX, Vrs. 25 33:

«En aquel tiempo, dijo Jesús a sus discípulos: Veránse fenómenos prodigiosos en el sol, la luna y las estrellas; y en la tierra estarán consternadas y atónitas las gentes por el estruendo del mar y de las olas; secándose los hombres de temor y de sobresalto, por las cosas que han de sobrevenir a todo el universo; porque las virtudes de los cielos «o esferas celestes» se estarán bamboleando. Entonces será cuando verán al Hijo del hombre venir sobre una nube con gran poder y majestad. Cuando viereis, pues, que comienzan a suceder estas cosas, abrid los ojos y alzad la cabeza, porque vuestra redención se acerca. Y propúsoles esta comparación: Reparad en la higuera y en los demás árboles: cuando empiezan a echar de sí el fruto, conocéis que está cerca el verano. Así también vosotros, en viendo la ejecución de estas cosas, entended que el reino de Dios está cerca. Os empeño mi palabra, que no se acabará esta generación, hasta que todo lo dicho se cumpla. El cielo y la tierra se mudarán: pero mis palabras no faltarán».

REFLEXION

San Pablo, exhortando a los romanos a la práctica de las virtudes cristianas, les presenta la caridad y amor al prójimo, como compendio de los preceptos divinos: «Estos mandamientos... están recopilados en esta expresión: Amarás a tu prójimo como a ti mismo». Y les anima a ello, recordándoles que se les va pasando la «noche» de esta vida, y se les acerca el «día» de la eternidad.

También a nosotros se nos va pasando el tiempo de esta vida. Si la conciencia nos dice que estamos dormidos en la vida espiritual, y que como holgazanes y perezosos no atesoramos obras buenas para la otra vida... hora es ya de despertar, y pensar seriamente en estas cosas. No hemos recibido la fe, no hemos sido llamados por Dios a su Iglesia, para vivir como viven los mundanos o paganos modernizados.

La próxima venida del Señor nos ofrece una hermosa oportunidad para «comenzar de nuevo», para resolvernos a vivir como verdaderos cristianos. ¿Cómo...?

Sigamos a Jesucristo

Ante todo, «huyamos del pecado», que es la trampa con que quiere cogernos el demonio. Para esto «dejemos las obras de las tinieblas... comilonas y borracheras, deshonestidades y disoluciones, contiendas y envidias», con todos los vicios accesorios, hijos naturales de la gula, lujuria y orgullo. Este aviso era muy propio en tiempo en que los fieles vivían en un ambiente pagano, y lo es ahora para los que viven en un ambiente paganizado.

A la huída del pecado, como quien huye de un animal feroz, hay que añadir el «seguir a Jesucristo», revistiéndonos de su espíritu. Para esto, «andemos con decencia» (esto supone: vestir con decencia) y honestidad, «como» se suele andar «durante el día», y en público; y esto, no sólo «delante de los hombres» con nuestra conducta exterior, sino también «delante de Dios» con nuestra vida interior.

Esta es una excelente preparación para la fiesta de Navidad.

Día 29 de Noviembre

Este mes está consagrado a las Animas del Purgatorio.

JUBILEO CIRCULAR

Su Divina Majestad está de Manifiesto en la Parroquia de Nuestra Señora del Pilar.

La semana próxima estará el Circular en la Iglesia de la V. O. F. de San Francisco.

Domingo (I de Adviento).—Santos Saturnino, obispo, Filomeno y Demetrio, mártires; Santa Iluminada, virgen.

San Saturnino, obispo y mártir.

Este Santo fué consagrado obispo por el papa San Fabián, fijando su silla en Tolosa, que era entonces colonia romana. Los enemigos del Cristianismo le hicieron padecer grandes tormentos y últimamente murió martirizado en el Capitolio de la misma ciudad de Tolosa.

San Filomeno, mártir.

En Ancira y durante la persecución del emperador Aureliano, fué preso este Santo por ser cristiano. La taladraron las manos y los pies en cuyo tormento glorificaba a Dios. Murió el día 29 de Noviembre del año 275.

Santa Iluminada, virgen.

Parece que floreció en el Siglo III y que murió el año 303, no habiendo podido conseguir la corona del martirio que había sido por mucho tiempo el objeto de sus ansias. Consagró su virginidad a Jesucristo y acabó felizmente sus días en Italia.

CIRCULAR DEL CONSEJO SAN AGUSTIN No. 1390

El Consejo San Agustín número 1390, de la Orden de los Caballeros de Colón, nos ruega la publicación de la siguiente circular que suscriben el Dr. Arturo Fernández, en su concepto de Gran Caballero del referido Consejo y el señor Jorge Hyatt, presidente de la Comisión de Propaganda:

«Estimado señor:

Supongo que anteriormente usted habrá recibido impresos de propaganda de la Orden de «Caballeros de Colón.» Esto significa que usted ha sido uno de los seleccionados, para ser invitado a ingresar en la Orden.

Como complemento de dichos impresos, deseo comunicarle que el Consejo «San Agustín» número 1390 de la Orden, como si su labor de beneficencia mutalista y de cultura moral e intelectual fuera poco, tiene el propósito de establecer un club social y deportivo de primera clase y sin aumentar las cuotas actuales de 10 pesos de ingreso y dos pesos mensuales, con el objeto de conservar la fe y las buenas costumbres de la juventud que al salir de los colegios católicos va a entibiarlas o perderlas en el ambiente de las sociedades indiferentes en materia religiosa.

La patria de hoy fué la juventud de ayer, la juventud de hoy será la patria de mañana. Es necesario cooperar con los Caballeros de Colón a ejecutar esta obra que nos proponemos en bien de la juventud y de la patria. De entre los hombres católicos de la Habana y especialmente los antiguos alumnos de los planteles católicos, cuyos directores patrocinan esta campaña de propaganda, hemos hecho una selección de aquellos que creemos puedan pertenecer a la Orden. De la acogida que den a este llamamiento, depende que pueda realizarse el proyecto del nuevo club.

Nota.—También queda usted invitado a concurrir a una de las conferencias que sobre la Orden, institución no secreta, su labor, su historia y sus proyectos pronunciará el doctor Oscar Barceló, ex Gran Caballero del Consejo, según reza a continuación:

Domingo, 29 de noviembre a las diez de la mañana, en el colegio Champagnat, de los Hermanos Maristas, J. A. Saco y Vista Alegre, Víbora.

Viernes, 4 de diciembre a las nueve de la noche, en el Consejo San Agustín 1390, de los Caballeros de Colón, Avenida Antonio Maceo 54, altos, Habana.

FIESTA DE CULTURA ITALIANA CATOLICA

Che i Salesiani di Cuba Dedicano all'Sccmo. Sig. Boscarelli Nob. Raffaele, Ministro della Corona d'Italia nell'Avana. Guanabacoa, 29 Novembre 1931. Alle 3 p. m.

Programma:

1.—Marcia Reale Italiana.
2.—Giovinezza. Inno Fascista.
3.—Saluto al Sig Ministro.
4.—«Giacometto il Golosetto», Monologo.
5.—La Caritá, Coro del Rossini.
6.—Un'Ora di studio, Monologo.
7.—L'Orfanello, Romanza del Car. Cagliero S. S.
8.—Sinfonia Italia.
9.—Il Villino di Campagna, Farsa in i atto.
10.—Io son Bebé, Ballata Infantile (Lamoyne S. S.)
11.—La leggenda del Piave, Marcia guerriera.
12.—Parole del Sig. Ispettore Salesiano.
13.—Inno Baiamese.

Il celebre violinista Sig. Alfredo Sáenz eseguirá scelti pezzi di musica italiana.

LOS QUINCE JUEVES EN LA IGLESIA DEL CARMEN

El 26 del actual se ha celebrado en la iglesia del Carmen el Tercero de los quince jueves, que al Santísimo Sacramento se vienen dedicando por la Venerable Comunidad de Padres Carmelitas Descalzos.

A las siete y media de la mañana, se celebró la misa de comunión general, la cual se vió muy concurrida.

A las cuatro y media de la tarde, se expuso el Santísimo Sacramento. A las cinco se rezó el santo rosario, cantándose las Letanías de Valle, por el Coro de señoritas que dirige la señora Carmelina Díaz de Ordieres y el maestro señor Jaime Ponsoda, que las acompañó al armonium.

Predicó grandioso sermón el R. P. Fray Teófilo de la Sagrada Familia, C. D.

La señora Carmelina Díaz y el señor Ponsoda, interpretaron un precioso «O Salutaris Hostia» y todo el coro, el Tantum Ergo, de Singenberger y el Himno Eucarístico de Sagastizábal.

Estos solemnísimos cultos eucarísticos estuvieron muy concurridos.

ACTOS CATOLICOS QUE SE ANUNCIAN PARA HOY

En la Capilla de los Padres Pasionistas, sita en San Mariano y San Buenaventura (Víbora), a las siete y media de la mañana, Misa armonizada de Comunión general y ejercicio de la Novena de la Inmaculada.

En la Iglesia de Reina, a las ocho, rezo de la Novena a la Inmaculada y Misa armonizada.

En la Parroquia del Carmen, a las ocho y tres cuartos, solemne función y procesión en honor de Santa Marta.

En San Francisco, función extraordinaria por las Marías de los Sagrarios.

Por la mañana, a las siete y media.

Por la tarde a las tres.

En la Iglesia del Cristo, a las cinco y media de la tarde, solemnes sufragios en favor de las benditas alma del Purgatorio, por intercesión de su protector San Nicolás de Tolentino.

En todos los templos se conmemora la Dominica 1ra. de Adviento con Misa cantada y sermón.

VARIOS CULTOS QUE SE ANUNCIAN PARA MAÑANA

En la Iglesia de Reina, la Archicofradía de la Asunción, celebra a las ocho de la mañana, los solemnes sufragios, que todos los lunes del mes de noviembre que hoy concluye ha celebrado en sufragio de las benditas almasdel Purgatorio.

Predica el Padre Camarero S. J., Director de esta Archicofradía.

En los Pasionistas, a las siete y media de la mañana, Misa armonizada de Comunión general y preces de la Novena a la Inmaculada Concepción por las Hijas de María del Escapulario Azul.

En San Francisco, el Jubileo Circular y la Novena a la Inmaculada Concepción.

A las nueve de la mañana, Misa cantada del Santísimo Sacramento y ejercicio de la Novena.

A las nueve de la mañana, Misa cantada del Santísimo Sacramento y ejercicio de la Novena.

A las cinco de la tarde, Corona franciscana, ejercicio de la Novena, cantos y Sermón, terminándose con la Bendición y Reserva.

Predicará el Comisario de los franciscanos sobre el siguiente tema: «Consejos de actualidad a los devotos de María Inmaculada».

En la Parroquia del Cristo, a las ocho de la mañana y a las cinco y media de la tarde, los solemnes ejercicios de los lunes en honor de San Nicolás de Tolentino, en sufragio de las benditas almas del Purgatorio.

En todos los templos, Misa a San Andrés Apóstol, cuya festividad celebra Nuestra Santa Madre la Iglesia.

NOVENA, TRIDUO Y FIESTA EN LOS PP. PASIONISTAS

La Congregación de Hijas de María del Escapulario Azul, celebrará en la capilla de los Padres Pasionistas, los siguientes solemnes cultos en honor a la Inmaculada Virgen María.

Novena.—Empieza el día 29 de noviembre a las 7 y media a. m., la Novena a la Inmaculada, con Misa de Comunión general armonizada y preces. Solemne Triduo.— Los días 5, 6 y 7 de diciembre solemne Triduo A las 7 y media a. m. de Comunión armonizada.

A las 5 y media p. m. Rosario con Misterios cantados, sermón, preces, bendición y canticos.

Predicarán los sermones:

Primero. R. P. Luis de la Dolorosa, C. P.

Segundo R. P. León del Purísimo Corazón de María, C. P.

Tercero. R. P. Pedro de San Martén C. P.

La música en los tres días, está a cargo de tres nutridos coros de Hijas de María

La Congregación en corporación cantará los himnos siguientes:

1o.— «Lo prometí».
2o.—«Ufanas de ser tus hijas».
3o.—«Adiós, oh Virgen».

FESTIVIDAD DE LA INMACULADA

Martes 8 de diciembre

MAÑANA

A las 8.—Misa de Comunion general. Al final se impondrá la cinta o el escapulario a las aspirantes

A las 10.—Misa solemne, a toda orquesta La «Misa Davidica» de Perosi, a tres voces, será ejecutada por las Hijas de María.

Sermón a cargo de M. R. P. Niceforo de Jesús y María C. P.

TARDE

A las 5.—Rosario con misterios cantados, Procesión y veneración de la reliquia de la Ssma. Virgen.

Por especial concesión como corolario de tan solemnes cultos, al final se dará; la Bendición Papal.

NOTA. Se recomienda encarecidamente a las Hijas de María, la asistencia, la cooperación la modestia en el vestir. Depositarán el Ramillete Espiritual en la URNA, junto al altar, antes del día 7.

SOLEMNE NOVENARIO A LA MILAGROSA EN S. SUAREZ

Dió comienzo el día 27 de este mes y terminará el día 6 de diciembre.

Todas las noches a las ocho en punto.

EL JUBILEO CIRCULAR Y NOVENA A LA INMACULADA

Mañana.—A las nueve, misa cantada del Santísimo Sacramento y ejercicio de la novena.

Tarde.—A las 5, Corona franciscana, ejercicio de la novena, cantos y sermón. Todo con el Santísimo de manifiesto. El día 7, habrá además Salve solemne. Se cantará la del P. Arrúe, franciscano, a tres voces iguales.

Día 8.—Fiesta de la Inmaculada. Los cultos de los Trece Martes se refunden con los de la Inmaculada. A intención de la señorita Mina Errasti:.

Mañana.—A las 7 y 30. Misa de Comunión general de los Terciarios franciscanos, de la Cofradía de la Caridad, Pía Unión y demás Asociaciones piadosas de nuestra iglesia. A las nueve, misa solemne. Se cantará la del P. Pacini a tres voces mixtas y gran orquesta. Al Ofertorio, «O gloriosa» del mismo P. Pacini, a cuatro voces mixtas. Predicará el M. R. P. Comisario, Fr. Castor Apraiz.

Tarde.—A las 5, terminación de la novena, con sermón, procesión y bendición de los enfermos.

Predicadores y temas de los sermones.

Día 30 de noviembre y 1 y 2 de Diciembre: «Consejos de actualidad a los devotos de María Inmaculada.» M. R. P. Comisario.

Día 3 de diciembre: «La Virgen María, sagrario vivo.» R. P. Pedro Aranguren.

Día 4 de diciembre: «La Virgen María, Madre de Dios y Madre de los hombres.» R. P. Joaquín Murguzur.

Día 5 de diciembre: «La Virgen María, Reina de la Creación.» R. P. Pablo Lete.

Día 6 de diciembre: «María en nuestras Comuniones.» R. P. Pedro Aranguren.

Día 7 de diciembre: «La Virgen María, consoladora de los afligidos.» R. P. Justo Anasagasti.

Día 8 de diciembre: «La Virgen María, salud de los pueblos.». R. P. Guardián.

Nota.—Hay concedidas indulgencia de 300 días por cada asistencia y una plenaria en un día de libre elección durante la novena, con las condiciones de confesión, comunión y visita a la iglesia.

Si Stmo. Jesús Sacramentado y la Inmaculada Virgen María te piden y esperan una visita diaria.

FIESTAS A STA. TERESITA EN EL CARMEN

El día 1o.: Solemnísima fiesta dedicada a Santa Teresita, por una persona devota a Acción de Gracias por un favor recibido.

A las 9, Misa Solemne y Sermón que predicará el padre José Vicente. Se repartirán libritos de la Vida de Santa Teresita.

El día 3 a las 9, la Fiesta Mensual con procesión.

I C 54703 28 dic 1

LOS CULTOS A SANTA RITA EN EL TEMPLO DEL CRISTO

Se ha celebrado en la Parroquia del Santo Cristo el «Quinto» de los Nueve Miércoles, que se vienen dedicando a Santa Rita de Casia en preparación a la Natividad de Nuestro Señor Jesucristo.

En los cultos de la mañana, tarde y noche exhortó a sus amados oyentes a imitar al pueblo de los Estados Unidos de Norteamérica en su acción colectiva de dar gracias a Dios por los beneficios recibidos en el año. Acto grandioso que el jueves 26 del actual llevarían a cabo.

Esa gran nacion tuvo también sus amarguras durante el año de 1931, y no por eso dejan de expresar su gratitud a Dios.

Todos debemos al Señor inmensa gratitud, pues debemos confesar que somos grandes pecadores, y sin embargo, aun nos deja la vida y el tiempo para que arrepintiéndonos no caigamos impenitentes en sus manos, porque cosa terrible es, como dice San Pablo, caer en pecado mortal en las manos de Dios.

En los ejercicios de la tarde y noche, además de la anterior exhortación predicó sobre la necesidad de vivir preparados para en cualquier momento presentarnos ante el tribunal del Señor. Ya El nos avisa de que nos hallemos siempre dispuestos, porque al hombre le ha sido comunicada su sentencia de muerte, pero no el día ni la hora. Vendrá cuando menos la esperemos, como ladrón nocturno, sin aviso de ningún género.

Ya véis la desgraciada señorita de Santa Clara. Sale a dar un paseo en compañía de sus familiares, no pensando ni un momento en la muerte. Y, sin embargo, la muerte se la llevó instantáneamente, cuando menos la esperaba.

Vivamos siempre en gracia del Señor, para que a cualquier hora estemos preparados para emprender el viaje eterno al cual vamos desde que al mundo venimos, siendo la muerte la que nos deja en la estación eterna.

Después de sublimes consideraciones, reafirma con esta incertidumbre la necesidad de agradecer al Señor la vida que disfrutamos y merced a la cual aun podemos alcanzar la eterna bienaventuranza.

Amenizó los diferentes ejercicios la señorita Criselda López, que fué muy felicitada.

Asistió un numeroso concurso de fieles en unión de los cuales el Padre Spirali elevó fervorosas preces por descanso eterno de la señorita muerta trágicamente en Santa Clara.

El cristianísimo acto de caridad del párroco del Cristo, rogando por la infortunada joven, ha sido elogiadísimo.

El Sexto Miércoles será el 2 del próximo diciembre, y en él reanudará sus conferencias sobre el matrimonio el Padre Spirali, O. S. A.

SOCIEDADES ESPAÑOLAS

COMISION EJECUTIVA DEL CENTRO GALLEGO

Celebró sesión este importante organismo del Centro Gallego. La presidió el señor Fermín Méndez Neira. Asistieron casi todos los señores que la integran; se trataron diferentes asuntos de carácter administrativo y se tomaron estos acuerdos:

Se acordó conceder los salones de este Centro para celebrar un Concierto homenaje el sábado cinco de Diciembre a las cinco de la tarde, en honor di Maestro Tomás, director de la Banda del Distrito Central.

Se acordó sacar a subasta el suministro de carnets de lujo designándose en comisión para realizarla a los señores Interventor, Presidente de Orden y de Propaganda.

Autorizar a la Sección de Orden para celebrar en la noche del 31 de diciembre como despedida del año el tradicional Baile de las Uvas.

SR. GERARDO CORBATO

Ayer ingresó en el excelente Sanatorio «Covadonga», del Centro Asturiano, nuestro distinguido amigo el señor Gerardo Corbato, Presidente muy popular de la Delegación de Ciego de Avila, y que goza de generales simpatías en toda aquella comarca.

Le deseamos un breve restablecimiento.

JUNTAS DIRECTIVAS

COLONIA LEONESA: celebrará Junta Directiva mañana lunes día 30 del actual a las 8 y media de la noche en el local social Egido 2.

EL VALLE DE LEMUS: celebrará Junta General Extraordinaria, hoy domingo a las 2 y media de la tarde, en el Centro Gallego.

PROGRAMA DE DICIEMBRE EN LA IGLESIA DE REINA

Día 1.—Primer martes de mes: Misa armonizada en honor de San Antonio de Padua, a las ocho, bendición con el Santísimo después de la misa, y al fin se dará a besar la reliquia del Santo.

Día 3.—Vispera del primer viernes: Hora santa a las cuatro y media p. m., dirigida por el P. Esteban Rivas, S. J.

Día 4.—Primer viernes: Misa armonizada de comunión general a las siete. Misa cantada del Apostolado a las ocho, con plática por el P. Esteban Rivas, S. J.. Al final de la misa quedará expuesto S. D. M. hasta los cultos de la tarde, que darán comienzo a las cinco.

Día 5.—Comienza el triduo solemne de la Inmaculada, con misa solemne a las ocho, y sermón por el P. Luis Mendia S. J.

Día 6.—Primer domingo de mes: Misa armonizada de La Anunciata, a las ocho, con explicación del Evangelio, por el P. Esteban Rivas S. J.

Misa solemne del triduo, a las ocho y tres cuartos, con sermón por el P. Luis Mendia S. J.

Día 7.—Tercer día del triduo: Misa solemne a las ocho, con sermón, por el Padre Luis Mendia, S. J. A las cinco p. m., exposición, rosario, letanías cantadas, sermón por el P. Francisco Javier Asensio, S. J., bendición, reserva y salve cantada.

Nota: Los cultos matutinos de la Congregación de Animas como primer lunes de mes, se refunden con los del triduo.

Día 8.—Fiesta de la Inmaculada. A las ocho, misa de comunión general. A las nueve, misa solemne con panegírico por P. Luis Mendia S. J.

A las seis p. m., exposición, rosario, bendición, reserva, procesión y Adiós a la Inmaculada.

Día 11.—Segundo viernes de mes: Misa cantada de la Congregación de Jesús Crucificado, a las ocho, con plática por el P. Jorge Camarero, S. J., bendición con el Santísimo después de la misa, y junta en el lugar de costumbre.

Día 19.—Función mensual de la Congregación de la Pía Unión de San José. Misa cantada a las ocho, con plática por el P. Mauricio Pinacho S. J. Al fin de la misa, se dará la bendición, con el Santísimo y se tendrá la junta en el lugar señalado.

Día 24.—Vigilia de Navidad. A las doce p. m. Misa solemne (del Gallo), comunión dentro de ella y adoración del Niño de Belén.

Nota.—La entrada a la iglesia será por la calle de Estrella y previa invitación.

Día 25.—Navidad: Fiesta de precepto con misa cantada a las ocho.

Día 26.—Cuarto sábado de mes: Misa armonizada con cánticos, de la Congregación del Corazón de María, a las ocho, con plática por el P. Maurilio Pinacho S. J. y celebración de la junta en el lugar acostumbrado después de la misa.

Día 27.—Cuarto domingo de mes. Misa armonizada :del Apostolado de la Oración, Caballeros, a las 8, después de la cual se dará la bendición con el Santísimo.

Día 31.—Ultimo día del año: A las seis p. m., exposición, rosario, Te Deum solemne en acción de gracias por los beneficios recibidos durante el año, sermón hoy y mañana por el P. Felipe Rey, S. J. Bendición y Reserva.

Nota.—La Hora santa como vispera del primer viernes, se refunde con los cultos de esta tarde

Todos los viernes del mes. Misa cantada a las ocho y bendición al fin con el Santísimo.

Todos los domingos y fiestas del mes: Misa armonizada de las ocho y al fin, bendición con el Santísimo.

JUNTAS DEL MES

Día 6. Primer domingo, junta de La Anunciata, en sus salones a las siete y media p. m.

Día 7. Primer lunes de mes. Animas, después de la función de la mañana.

Día 11. Segundo viernes, Jesús Crucificado, después de la misa.

Día 14. Segundo lunes. Consejo de las Conferencias, a las nueve y media a. m.

Nota.—Junta general de la Congregación de Animas, a las nueve de la mañana.

Día 18. Tercer viernes, junta del Apostolado de la Oración, Señoras, a las nueve a m.

Día 19. Pía Unión de San José, después de la misa.

Día 21. Tercer lunes, junta de los Catecismos, a las nueve y media a. m.

Día 26. Cuarta sábado, Congregación del Corazón de María, después de la misa.

Día 27. Cuarto domingo, junta del Apostolado de la Oración, Caballeros, a las siete y media a. m., en el Salón de juntas de la Residencia.

Todos los jueves, días 3, 10, 17 y 24, Junta de la Conferencia de San Vicente de Paúl, a las nueve y media de la mañana, en el salón de juntas de la Residencia.

HORARIO DE MISAS

Fiestas y domingos: Habrá misas a las cinco y media, seis y media, siete, siete y media, ocho, nueve, diez y once. En las de nueve y diez, explica el Evangelio el P. Jorge Camarero, S. J. y en la de once el Padre Francisco Javier Asensio, S. J.

Días laborables: Misas de hora fija, a las seis y media, siete, siete y media, ocho y nueve. Además hay varias entre hora.

Primer viernes: Misas a las cinco y media, seis y media, siete, siete y media, ocho y nueve.

PRO CONFERENCIAS DE SAN VICENTE DE PAUL

El domingo 6 de diciembre a las nueve y media a. m. se celebrará en el Teatro Encanto, una gran función benéfica a favor de los fondos de la Sociedad de Señoras «Nuestra Señora del Carmen», que tantos beneficios viene prestando a los menesterosos de la feligresía.

Semanalmente socorren a más de cincuenta familias pobres, sin contar con los donativos extraordinarios y los dos grandes repartos que efectúan anualmente a más de 600 menesterosos.

Grandes actividades vienen realizando las Señoras Carmelina de la Torriente viuda de Fargas, Nieves Fernández viuda de Avendaño, Marcelina de la Rosa viuda de Palacio y el resto de la directiva, para que dicho festival benéfico resulte un exito, ya que del resultado del mismo depende el gran reparto que se efectuará en los días de navidad.

Todas las almas buenas y caritativas deben contribuir con sus donativos a esta hermosa obra.

Cuantas personas deseen adquirir lunetas para dicho festival, pueden pedirlas al teléfono A-7962, al precio de 60 centavos con impuesto.

Se interpretará el siguiente programa:

Para mount presenta a Ruth Chatterton y Clive Brook en la monumental y espectacular película:

LA MUJER QUE RIE

(The Laughing Lady)

Presentacion del paso de comedia de los Hermanos quintero:

«Herida de Muerte»

Reparto

Araceli . . . . . Srta. Marta Azpiazu
Eduardo . . . . . Sr. Miguel Llao
Jacinto . . Sr. Luis Rodríguez Molina
Fermín . . . . . Sr. José Cancio

Tangos por el Sr. Mario Graña, acompañado al piano por el Sr. Emilio Díaz.

Presentacion de la notable pianista y compositora Sra. Carmelina Del fin.

La soprano cubana Sra. Caridad Suárez, acompañada al piano por la Sra. Carmelina Delfín cantara varios números de su repertorio.

Recitaciones por el laureado poeta cubano señor Gustavo Sánchez Galarraga.

Canciones por la Sra. María Cervantes de Aulet.

BAILE DE LAS ESTRELLAS EN PROGRESO DEL COTORRO

En la noche del día trece de Diciembre se efectuará un grandioso festival bailable en la simpatica sociedad «Progreso del Cotorro», para esta fiesta existe mucho entusiasmo entre los simpatizadores y asociados de esa institución; han sido contratados los mejores conjuntos de la Habana, la famosa orquesta de Cormán con su cantante tipico Luisito Valdés y el popular Sexteto que dirige Fernando Collazo, el Cuba. Es de augurar un lisonjero exitazo para esa novel entidad; sus directivos se están distinguiendo mucho en la organización de la misma, según nos dice el señor Luis López, Secretario General de dicha sociedad que se encuentran colocadas como unas cincuenta entradas, labor ésta del activo Comité de Damas con que cuenta el Progreso, siendo la Presidenta una damita muy entusiasta como Asunción Pérez, que conjuntamente con el Secretario, tienen muy bien puesto el nombre del pueblo y de la sociedad.

En las próximas crónicas se darán más detalles sobre este festival.

LA JUNTA GENERAL EN LAS «HIJAS DE GALICIA»

De acuerdo con lo dispuesto en los Artículos 34 y 36 del Reglamento de la prestigiosa sociedad «Hijas de Galicia», para las 2 y media de la tarde de hoy domingo está convocada la Junta General la cual conocerá el proyecto de presupuestos que le eleva la Junta Directiva, para que después de discutido y aprobado rija en el próximo año de 1932.

Esta junta, que se celebrará en los salones del Centro Gallego es de carácter ordinario y al finalizar la misma la Junta General se constituirá en extraordinaria para, de acuerdo con el Artículo 35 tratar diversos asuntos de orden administrativo.

«CONCEPCION ARENAL» CELEBRARA UN BAILE

Bajo la presidencia de la entusiasta asociada María Luisa Bruzón de Alonso, actuando de Secretaria la señorita María del Carmen Novás, y con la asistencia de un considerable número de simpáticas arenalesas, celebró sesión el Comite Femenino de la benemérita sociedad estudiantil Concepción Arenal

Entre los distintos acuerdos tomados figura el de la celebración de un gran baile en honor de los asociados y sus distinguidas familias, que se celebrará en los magníficos salones del Club Iberia el sábado 12 del próximo mes.

Para asistir a esta fiesta será requisito indispensable proveerse de la correspondiente invitación las que estarán a disposición de los asociados en la Secretaria de esta Sociedad.

CELESTINO V. GOMEZ

De Taboada, provincia doe Lugo de Galicia, nos llega triste y dolorosa nueva de haber fallecido al lado de sus queridos familiares, el joven Celestino Vázquez y Gómez, persona muy apreciada en todos nuestros sectores sociales; no valieron los cuidados que le prodigaron los médicos ni los cariños que le otorgaran todos sus familiares. Murió en Dios.

Enviamos a sus señores padres, Ramón Vázquez, importante industrial de esta plaza, nuestro sincero pésame, que hacemos extensivo a todos sus familiares.

EL COMITE DE AUXILIOS PRO EMIGRANTE ESPAÑOL

Al terminar su noble, altruista e incomparable gestión en pro de los pobres españoles que en Cuba cayeron en la desventura de la indigencia, este Comité, que es honor y prez de la colonia española, nos escribe la siguiente carta:

Sr. Fernando Rivero,
Redactor Sección de Sociedades Españolas del DIARIO DE LA MARINA.
Ciudad

Estimado amigo:

Al terminar sus funciones de embarque este Comité el cual queda solamente constituido a los efectos de su liquidación y en junta celebrada ayer se acordó por unanimidad testimoniarle a usted personalmente y al periódico en que dignamente colabora, nuestro más sincero agradecimiento por la cooperación desinteresada y decidida que hemos tenido en ustedes en todos momentos y el que sin duda ha contribuido al éxito de nuestra empresa.

De usted muy atentamente.

Valeriano Fernández VIÑA
Presidente

ARTISTICOS KIOSCOS EN LA VERBENA CASTELLANA

Muchos y bellos kioscos artísticamente adornados serán instalados prórimamente en los salones de fiestas y sus anexos del Centro Castellano, con motivo de la gran Verbena Habana, Broadway-Santiago, que en honor de sus asociados y los de todas las sociedades hermanas e invitados celebrarán las huestes de Villafranca, el próximo sábado 5, en la inauguración de su nuevo edificio social situado en el Palacio de Villalba.

Un acreditado jardin será el encargado de la confección del adorno floral y por todos los pasillos y escaleras multitud de arecas y guirnaldas de flores, harán que esa noche los salones sean un precioso jardin de flores.

Por momentos aumentan los atractivos, conocemos ya dos perfumerías que obsequiarán esa noche a todos los asistentes con muestras de sus respectivos perfumes, sabemos de varias señoritas simpatizadoras de los embaxadores de la alegría, que se prestan a asistir con trajes representativos de cada barrio.

Recordamos a los caballeros y damitas que la presentación del recibo o la invitación ha de ser indispensable por los que todos los que deseen bailar al compás de los hermanos Castro, Romeu, Sonora Matancera y Quinteto Barcalés deben proveerse de ella.

ASAMBLEA DE DEPOSITANTES DEL BANCO Y CAJA GALLEGOS

Los Depositantes de la Caja de Ahorros y Banco Gallego, S. A. siguen firmando para acreditar su condición de acreedores y para levantar la quiebra. Todos los días, de las ocho de la mañana a las 10 de la noche acuden los depositantes de la Caja a la entrada principal del Centro Gallego por Prado, con sus libretas a fin de cumplir el acuerdo tomado en la última Asamblea.

El presidente de la Comisión de depositantes, señor Manuel Arnaldo nos comunica que el día 6 del próximo diciembre se celebrará una Asamblea general de depositantes.

NATURALES DE PUENTES SUSPENDEN SU GENERAL

La importante Junta general que esta Sociedad habia convocado para el viernes 27, no ha podido celebrarse debido a la luctuosa efemérides del día, quedando transferida para el martes primero de Diciembre, a las ocho de la noche, en el Palacio del Centro Gallego.

HIJAS DE GALICIA

SECRETARIA

Junta General Ordinaria

CONVOCATORIA

De orden del señor Presidente y en virtud de lo que disponen los artículos 34 y 36 de los Estados sociales, por la presente se cita a los señores y señoras asociadas de «Hijas de Galicia» a Junta General ordinaria de Presupuestos, que habrá de celebrarse el día 29 de los corrientes a las dos y media en punto de la tarde en los Salones del Centro Gallego,, con la siguiente Orden del Día:

Acta anterior y Proyecto de Presupuesto para el año 1932.

Una vez terminada la Junta Ordinaria y de acuerdo con lo que determina el Artículo 35 de los Estatutos sociales, se constituirá en Junta Extraordinaria, para tratar asuntos Administrativos.

Lo que se hace saber para general conocimiento de los señores asociados.

Habana 21 de 1931.

Dámaso PEREZ VALENZUELA.
Secretario General.

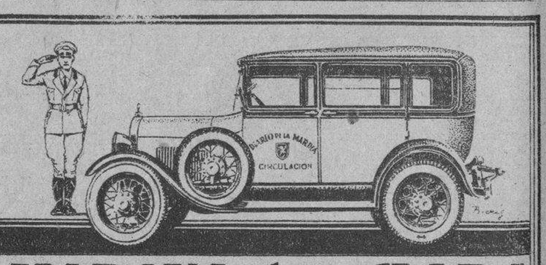

HABANA-Sta. CLARA

GARANTIA Y SEGURIDAD

POR LOS EXPRESOS DEL

"DIARIO DE LA MARINA"

SALIDA DE LA HABANA

SIETE de la mañana y DOS de la tarde, por Prado

SALIDA DE SANTA CLARA:

SEIS de la tarde, del café «El Artesano»

PRECIOS

De la Habana a Santa Clara $3.00

De Sta. Clara a la Habana $2.50

Si usted desea trasladarse a cualquier lugar de la República, llame al TEL. M-8787 y pondremos a su disposición un Carro Cerrado Moderno SERVICIO DIA Y NOCHE

USE GOMAS HOOD

Y OLVIDE LAS DISTANCIAS

DISTRIBUIDOR

PRADO 21 J. J. OTERO M-7369

M.E.C.D. 2016

PARA ELLOS Y PARA ELLAS
CONSULTORIO

Por la Doctora Herminia Planas

LAS DAMAS PREFIEREN EL INVIERNO
La temporada fría es la preferida de las damas porque en este temporada pueden llevar sus más elegantes y ricos trajes. Este es un modelo de Paton en lana con adornos de piel de zorra.

PLEGARIA

Señor! no he sido tan buena como tu lo quisieras... Como yo lo quisiera, pero he sido buena.

¡Señor, mi alma arde de amor, ni la ausencia ni el tiempo han podido apagar esta llama...

¡Divino Maestro, te pido una gota de tu Sangre Divina; hacedla que caiga como el bálsamo suave que alivie esta herida profunda que llevo en mi alma!...

Yo te pido Señor una sola de tus dulces miradas que se pose en mis ojos y seque mi llanto, y convierta en sonrisa de ilusión y consuelo mis amargas lágrimas...

Perdónalo tú como yo lo perdono, y hacedlo que llegue a volar a regiones muy altas...

Hacedlo dichoso, Señor! Que esos ojos que me hicieron tan feliz una vez, que los llevó en el alma, nunca lloren de profunda tristeza, de dolor ni de olvido...

¡Divino Maestro! por el dulce consuelo que tú recibiste de tu Madre Purísima escuchad mi plegaria!

M. de SANCHEZ.

New York, 1931.

Dra. Herminia Planas.
DIARIO DE LA MARINA.
Prado 103.
Habana.

A esta dirección deberá remitirse cualquier asunto relacionado con este Consultorio: «Para Ellos y Para Ellas». (No respondiendo que sufra extravío la correspondencia remitida a otra dirección).

LECTORAS:

Mañana lunes, nos da su adiós, la gentil e inquieta Mae Murray, estrella de la pantalla, que cuenta en Cuba con muchos admiradores.

En el gran hotel Nacional, donde se hospeda desde su llegada, ha sido constantemente agasajada. Múltiples las firmas que deja como recuerdo.

La despedimos con un «hasta luego», siempre con la esperanza de una nueva visita...

También se marcha la maravillosa cantante Lily Pons, que en dos conciertos hemos admirado en «Pro-Arte».

En su «apartament» del propio hotel Nacional, ha recibido flores y sinnúmero de felicitaciones en todos los momentos desde su arribo a playas cubanas.

Ahora, quedamos en espera, solo unos días, para recibir al gran tenor de ópera, José Mojica.

Tal vez llegue para el día diez y sus dos únicos conciertos serán los días 14 y 16.

El abono está para terminarse, según opinión muy autorizada del maestro de las Crónicas Sociales.

Mojica, joven artista mexicano, es también un maravilloso actor de cine, que ha sabido imponerse rápidamente en el mundo entero y siempre sus películas son esperadas con gran entusiasmo.

Actúa en estos momentos en su ciudad natal, donde está ofreciendo una serie de conciertos.

Hace muy pocos días, se escuchó su voz por radio, siendo la trasmisión personal desde México.

¡Admirable!

TEATRO NACIONAL:

Para hoy se ha combinado un atrayente programa.

La interesante y emotiva cinta «La Huerfanita», con Janet Gaynor y números de variedades a cargo de la Orquesta de Aniceto Díaz, creador del danzonete y la graciosa pareja Canival-Gasullas, con números criollos y extranjeros.

A MIS AMABLES LECTORAS:

Aviso por este medio a todas mis amables lectoras, que en la revista «Cine Mundial», correspondiente al mes de diciembre próximo, les dedico un artículo titulado «El Nuevo Arte del Maquillaje». Ocupa el mismo tres páginas y lo ilustro con variadas y artísticas fotografías. En ellas puede verse la forma en que debe darse el masaje.

Varias artistas de cine, en los momentos del «maquillaje». Por último, la celebrada y bella artista Anita Page, en tres formas distintas, con el maquillaje terminado, mostrando un elegantísimo sombrero, de los más nuevos en New York.

ALMA TRISTE:

Si le es posible, mande sobre franqueado y la dirección escrita. Recuerde su consulta.

Con mucho gusto le daré nombre y demás detalles.

POLONES:

Según opinión muy autorizada, lo mejor es hacerse afeitar por persona competente, que no le haga daño y lo realice de cierta manera, que esa misma acción, hace nacer la barba.

GEORGINA D.: (Güines).

Tome la manzanilla «Ma-On», todos los días, después de cada comida.

Es muy agradable al paladar.

Ligeramente aromatizada, de color delicado. Para cada taza, solo se emplean cuatro florecitas. De este modo evita el uso del café que no a todos hace bien.

La manzanilla «Ma-On», está a la venta en las farmacias y tiendas principales.

PENSAMIENTO:

La diferencia entre el primero y el último amor es que durante el primero creemos que será el último y durante el último que es el primero.

Gabriel D-ANNUNZIO.

DE BELLEZA:

Para quitar el vello de los labios, que tanto afea, se emplea agua oxigenada a doce volúmenes.

Hay que advertir que el agua oxigenada irrita algo la piel, por lo que no se la debe emplear todos los días, y es muy conveniente, además, aplicar una crema suavizante después de ponerse esta agua.

SRA. FERMINITA F.:

La colección de libros, que se compone de diez tomos, que hace días hice mención, es realmente algo extraordinario, que no solo entretiene al niño, sino que lo instruye.

Esta hermosa y bien presentada biblioteca, tiene múltiples grabados, que hacen más comprensible la lectura. Su cubierta, en sí, ya es algo admirable. Cada tomo, es diferente en su exterior.

Variadísimos los asuntos a tratar.

Si usted solicita informes en la oficina principal a nombre del señor Labrador, él le proporcionará todo lo necesario.

Lealtad 238.

A todas horas.

JUSTO RIO: (Habana).

En días pasados, hice mención para corresponder a una consulta, dirección del eminente médico doctor Louis Méndez, residente en New York, por largos años y que puedo decirle es el médico más solicitado para la colonia latina.

Podría también hacer mención de casos muy felices de curas rápidas y satisfactorias del renombrado galeno, pero dada su modestia y ausencia, respeto a ambos motivos y solo le facilito la dirección.

166 West 87 Th. New York.

DE TOCADOR

TONICO PARA CABELLOS SECOS:

16 dracmas de resorcín; 12 dracmas de aceite de castor; espíritu de vino, 5 onzas; 8 gramos de bálsamo del Perú; muévalo y aplíqueselo todas las noches, frotándose mucho el cráneo.

Fríjese el pelo con jabón líquido y entonces aplíquese este tónico:

Para cubrir las canas, lo más recomendado es el producto vegetal «Gotas Divinas». Esta es una preparación científicamente obtenida después de concienzudos experimentos.

Devuelve a los cabellos su primitivo color natural de los primeros años. Puede aplicarse en todos los colores de cabello. Es a la vez, un regenerador del cabello, impidiendo la caída del mismo.

Vigoriza la raíz del cabello.

Es un verdadero específico para extirpar la caspa y evitar su formación.

De venta en la Farmacia Internacional, bajos del hotel Plaza, Neptuno esquina a Monserrate.

JOSEFINA ALVAREZ:

Mande sobre franqueado y recuerde su deseo.

Tendré mucho gusto en remitírselo.

MARY: (Habana).

El traje en la forma que dice, no se usa, pero si lo desea, puede hacerlo de vez en cuando como un capricho, pues no está mal.

La historia del alacrán, es como dice.

VUELVEN LAS MODAS:

Los adornos en la cabeza están de moda de nuevo. Tiaras de joyas semi-preciosas o cequíes se ven con frecuencia.

La banda en la cabeza estilo griego es muy linda para ciertas mujeres y los pequeños gorros estilo Julieta hechos de perlas o rhinestones son muy juveniles y lindos.

Una flor natural colocada entre el peinado, es también muy bonita.

Vuelven las modas y lo deja demostrado el hecho como anteriormente digo, que aparecen los adornos de cabeza, en diversas formas.

En general se alegrarán las damitas.

CLARA MARIA:

Para hacer desaparecer las pecas, manchas y paños de sol, use todos los días, el jabón «Espedito» Es tan maravilloso en la limpieza del cutis, que podemos observar la blancura que comunica desde los primeros días de emplearlo.

Este magnífico jabón puede usarse lo mismo en agua fría, como caliente.

Pued pedirlo al Telf. U-2370.

FLORDALIZA. C. I.:

Con mucho gusto recibiré su grata y si le es posible, remita sobre franqueado y la dirección escrita.

Tenga paciencia.

Lea buenos libros, revistas y trate poco a poco de comunicarse con sus vecinas y parientes.

Sea devota de alguna Santa, tan poderosa y milagrosa, como Santa Teresita. Recuerde que nada es duradero en la vida y que del día a la noche, puede haber en su vida un cambio inesperado, que venga a facilitarle lo que desea.

Espere.

GOLOSINAS

BUÑUELOS DE CREMA:

Ingredientes:

30 gramos de mantequilla o margarina; una pizca de azúcar; media copa de agua; 45 gramos de harina; un huevo; esencia de vainilla o de almendra.

La manteca se derrite en un cacharro y se añaden el agua y el azúcar haciéndolo cocer bien.

Se añade la harina y se mueve con fuerza, teniéndola al fuego mientras se mueve durante diez minutos.

Se separa de la lumbre y cuando está frío se añade el huevo y se bate; después se añade la esencia.

Para hacer los buñuelos se pone una cucharada de la masa encima de un papel engrasado teniéndolo en el horno con calor regular durante veinte minutos, cuidando de que no se fuente. Se quita del horno y deja enfriar.

En cada buñuelo se hace un agujero pequeño y se llenan de crema.

HABANERAS

(Viene de la Pág. NUEVE)

FLORA MORA

EL CONCIERTO DE HOY

Flora Mora.

Es la figura del día.

La culta profesora después de regresar de la Exposición Internacional de San Francisco, en donde ostentó la representación oficial de Cuba, fundó el 26 de septiembre de 1916 el Conservatorio, al que denominó Granados, como un tributo de recuerdo y admiración a su inmortal maestro Enrique Granados, ya que justamente ese día se cumplían seis meses de su trágica muerte en el hundimiento del Sussex a los pocos días de navegación.

Para conmemorar el décimo quinto aniversario de su fundación el Conservatorio organizó cinco conciertos por radio, y tres en los teatros Dos se han celebrado ya.

Falta el último.

Es el que tendrá lugar hoy, a las diez de la mañana, en el teatro Nacional.

Este concierto es algo completamente original en Cuba.

Flora Mora se presentará como directora de orquesta al frente de un conjunto sinfónico de cincuenta profesores.

Caso único de una cubana.

Sin precedente

Además presentara en el programa, por primera vez en público, como solistas, a las hermanas Berta y Guillermina Zimmermann, y la señora Teté Sabio de Alvarez.

No hay que olvidar que Flora Mora ha visitado París, Bruselas, Leipzig, Bonn, Praga, Dresden Franckfort Viena, Berlín etc., habiendo oído a las mejores orquestas del mundo.

En su tournée por Europa ofreció doce conciertos en los centros musicales más famosos.

Triunfará hoy

Como ha triunfado siempre.

MOJICA

LOS CONCIERTOS DEL NACIONAL

Una expectación...

José Mojica.

El célebre tenor mexicano que tiene a su crédito diez temporadas consecutivas con la **Chicago Opera Company** y cuatro en la **Ravinia Opera Company**, que ha firmado con la **Fox Movietone** numerosas producciones en las que se han destacado siempre sus valores artísticos, debutará ante nuestro público en dos únicos conciertos en el teatro Nacional.

El anuncio de que el famoso cantante, al que sólo conocemos por las trasmisiones y exhibiciones de films sonoras, iba a cantar ante nosotros, ha despertado un extraordinario interés entre los dilettanti, interés que se refleja en la rapidez con que se cubre el abono.

En la Contaduría del Nacional quedan muy pocas localidades disponibles, pues ya hay más de diez y ocho filas de lunetas abonadas y cuanto a los palcos puede decirse que el mayor número de los de platea, y no pocos del principal, se encuentran a estas horas igualmente abonados.

No quedan delanteros.

Ni de tertulia ni de paraíso.

Después de Caruso, lo digo con toda la autoridad necesaria, no se ha hecho un abono más grande en Cuba.

Y cuenta con que aun faltan más de diez días para proceder a su clausura.

Tengo a la vista un prospecto en el que vienen anotados los éxitos que alcanzara Mojica en las diversas óperas interpretadas por él en unión de cantantes de gran valía como lo son Amelita Galli Curci, Mary Garden, Chaliapini y Prohokiefs, y los comentarios de la crítica norteamericana siempre parca en el elogio.

En **Peleas y Melisandra** dice el **Boston Evening American**, que después de haber oído a Mojica en su interpretación del romántico personaje es imposible que otro artista pueda igualársele. En **El Barbero de Sevilla**, que cantó con Chaliapini, el **Washington Time** anota que Mojica es un artista consumado del bell canto, al que su arte dramático da una personalidad encantadora. En **Lucía de Lamermoor**, que cantó con dice que la voz de Mojica tiene una la Galli Curci, el **Journal de Detroit** dice que la voz de Mojica tiene una dulzura y una extensión extraordinarias que cautiva y arrastra al aplauso no sólo en el aria sino en el sexteto, que enriquece con sus facultades extraordinarias. En **Dinorah**, que interpretó con Amelita Galli Curci, la valiosa cantante que la Habana recuerda con deleite, el **New York Globe** dice que su figura dramática supera a cuanto pudiera imaginarse y que sus interpretaciones por estas cualidades arriba anotadas tienen un sello característico de alta emoción artística.

Cinco pesos es el precio fijado a la luneta para los dos conciertos de abono en que Mojica deleitará a nuestro público con su voz de dulce timbre.

Conciertos únicos.

En el próximo diciembre.

BODAS DE DICIEMBRE

Una boda notarial.

Entre las de diciembre.

Es la de la señorita Asunción Trasorras Díaz tan gentil y tan graciosa, y el joven Nicolás Braña.

Competente empleado de la **Henry Clay and Bock Co.** el simpático novio.

Será a mediados de mes.

Con carácter íntimo.

LA FIESTA DEL DIA

Una fiesta infantil.

En pleno campo.

La ofrecen hoy los ilustres esposos Alfredo Zayas y María Jaén en obsequio de su ahijado, Andresito Pereira y Gómez Colón, que mañana celebra sus días.

Será en la **Finca María**, la hermosa posesión campestre, situada en el Wajay.

Empezara a las dos.

Llena de alicientes.

Enrique FONTANILLS

¡MENOR INVERSION¡ MAYOR SERVICIO¡ MENOS CONSUMO¡

ESTAS Y OTRAS MUCHAS VENTAJAS SON LAS QUE UD. ENCONTRARA EM

EL NUEVO RADIO

ATWATER KENT

"VOZ DE ORO" 1932.

DISEÑADOS PAFA TRABAJAR CON LOS NUEVOS TUBOS "ARCTURUS" VARIABLE MU 551 Y "PENTODO" 147-Z"
CIRCUITO COMPLETAMENTE NUEVO. GABINETES DE CAOBA MA CIZA
CONTROL AUTOMATICO DE VOLUMEN—CONTROL DE TONO—AJU STADOR DE ANTENA—DESPUES QUE UD. LO VEA Y ESCUCHE SE CONVENCERA DE QUE ES EN EFECTO ¡EL APARATO DE RADIO QUE UD. NECESITA!

NUEVOS MODELOS! DE $108.00 A $244.00 NUEVOS EXITOS!

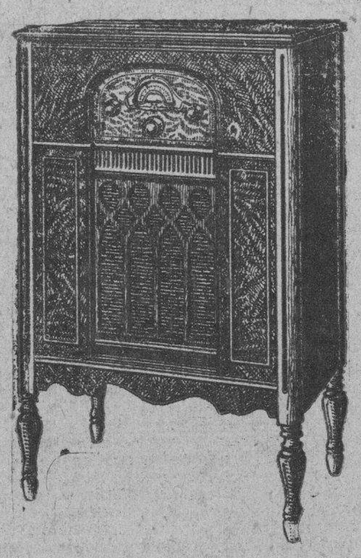

Valor contado $178.00

Valor contado $244.00

SINTONICE LAS ESTACIONES
C. M. C. O.) Habana.
C. M. B. G.) Habana.
660 y 1070 Kilociclos.
C. M. J. F.
Situada en Camagüey
930 Kilociclos.
Estas Estaciones además de brindarle inmejorables programas, le darán más detalles sobre el ATWATER KENT.

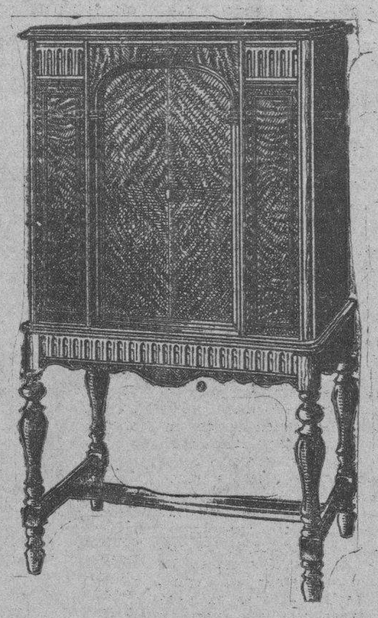

MODELO "85"
GABINETE DE CAOBA MACIZA.
ALTO PARLANTE ELECTRO-DINAMICO. CIRCUITO SUPER-HETERODYNO.
Equipado con los famosos bombillos ARCTURUS —VARIABLE MU 551—PENTODO y SCREEN GRID. CONTROL DE VOLUMEN AUTOMATICO. AJUSTADOR DE ANTENA—"DIAL" DE RAPIDA VISION Y CONTROL DE TONO.

¿DESEA USTED MEJOR RECEPCION EN SU RADIO?
Equípelo con tubos "ARCTURUS".
Los bombillos azules de "larga vida".

MODELO "89"
ELEGANTE GABINETE DE CAOBA MACIZA. TIPO "CONSOLA" CON PUERTAS. CIRCUITO SUPER-HETERODYNO. ESTA EQUIPADO CON 10 BOMBILLOS ARCTURUS, ENTRE ELLOS 3 DE LOS FAMOSOS "VARIABLE" MU 551— 2 PENTODO— Y TIENE CONTROL AUTOMATICO DE VOLUMEN—REDUCTOR DE ESTATICA—AJUSTADOR DE ANTENA "DIAL" DE RAPIDA VISION Y CONTROL DE TONO.

MAXIMUN DE ALCANCE: MAS SELECTIVIDAD: MAYOR VOLU MEN SIN DISTORSION; MEJOR SONIDO; SUAVIDAD EN TODOS SUS CONTROLES Y FACIL MANEJO.

SON CARACTERISTICAS QUE HAN CONTRIBUIDO A QUE EL "ATWATER KENT" SEA ACTUALMENTE EL APARATO DE RADIO QUE MAYOR VENTA TIENE EN TODAS PARTES DEL MUNDO.

PIDA UNA DEMOSTRACION. HAY 3 MILLONES DE RADIO-OYE NTES SATISFECHOS; ¡SEA USTED UNO MAS!

GRANDES FACILIDADES DE PAGOS EN TODA LA ISLA. INTERESE CATALOGOS DE SUS VENDEDORES.

JOHN L. STOWERS

SAN RAFAEL No. 29. TELEFONO A-3962 HABANA

Cía. Cubana de Electricidad

.EN TODAS SUS SUCURSALE EN CUBA.

HURTO DE $6,000 EN UNA CASA DE MARIANAO, AYER

Motoristas y un conductor detenidos por los Expertos, que los acusan de coacción

El jefe de los Expertos capitán Calvo, está practicando activas investigaciones a fin de comprobar quiénes sean los autores de un robo de joyas por valor de seis mil quinientos pesos, que se efectuó en la mañana de ayer en la residencia del señor Laureano Roca Mata, comerciante y vecino de Avenida de la Paz número 66, en Marianao.

El señor Roca Mata se personó en los Expertos, dando cuenta que después de haber terminado de almorzar, advirtió que sobre una mesa de su habitación había un estuche vacío, por lo que procedió a hacer un registro, notando que del escaparate le habían sustraído prendas de oro y brillantes, así como la suma de 50 pesos, haciendo un total de seis mil quinientos pesos.

El denunciante manifestó además que tenía plena confianza en su servidumbre, por lo que no sospechaba de ella, estimando se cometiera el hecho debido a que la puerta de la calle había quedado abierta, momentos que aprovecharon los cacos para efectuar el hurto.

Con lo actuado se le dió cuenta al juez de Instrucción de Marianao.

MOTORISTAS DETENIDOS

Por el capitán Calvo y el teniente Betancourt, fueron ayer detenidos en el paradero de los tranvías de la Víbora, Miguel Savaedra, vecino de Bouza 7, en Lawton; Fortunato Carbón, de Felipe Poey 14; Oscar Sulvera, vecino de Santa Felicia 83 y Alfonso Mieres, de Luyanó, 159, empleados de la Havana Electric. Estos individuos están acusados por la policía de la Trece Estación, de coaccionar a sus compañeros los motoristas y conductores.

Mieres y Saavedra pertenecen al Sindicato de Motoristas y Conductores, siendo todos recluídos en el Príncipe, a la disposición del juez militar.

EXPENDEDORES DETENIDOS

Los Expertos Gutiérrez y Sobrado procedieron a la detención de Lorenzo Hernández Heredia, o Luis Heredia Rodríguez, de Egido 83, y Manuel Pérez González, de Monte número 420, porque al registrarlos en la esquina de Zulueta y Corrales, les ocuparon dos papelillos de cocaína y un gotero. Ambos individuos son conocidos expendedores de drogas heroicas.

Buenos Edificios Merecen Buenos Herrajes

CORBIN

Los Herrajes Corbin se construyen de manera que hagan armoní

PARA las casas elegantes de estilo español Misión o Colonial, Corbin ofrece herrajes de diseño idéntico, con un aspecto de pátina sin igual en la ferretería moderna.

Para obtener ese resultado, Corbin ha producido un nuevo metal, llamado "Colonium". Dicho metal es inoxidable y presenta un aspecto de hierro natural, que simula sorprendentemente los herrajes de los mencionados estilos que aun pueden encontrarse.

Los artífices Corbin elaboran cada pieza a mano, para impartir a esos herrajes la apariencia característica que los artistas de aquellos tiempos daban a sus obras.

De venta en las principales ferreterías
Representante: José García Benítez
Gral. Carrillo (San Rafael) 100.
Tel. U-5177 Habana

P. & F. CORBIN
(Establecida en 1849)
The American Hardware Corp., Sucesores
New Britain, Conn., E. U. A.

M.E.C.D. 2016

UNA GRAN RESIDENCIA DE $17.000 PARA LOS SUSCRIPTORES DEL

1832

DIARIO DE LA MARINA

1932

"La Unión Mutualista de suscriptores del DIARIO DE LA MARINA prepara su primera amortización para el último domingo del mes de febrero de 1932"

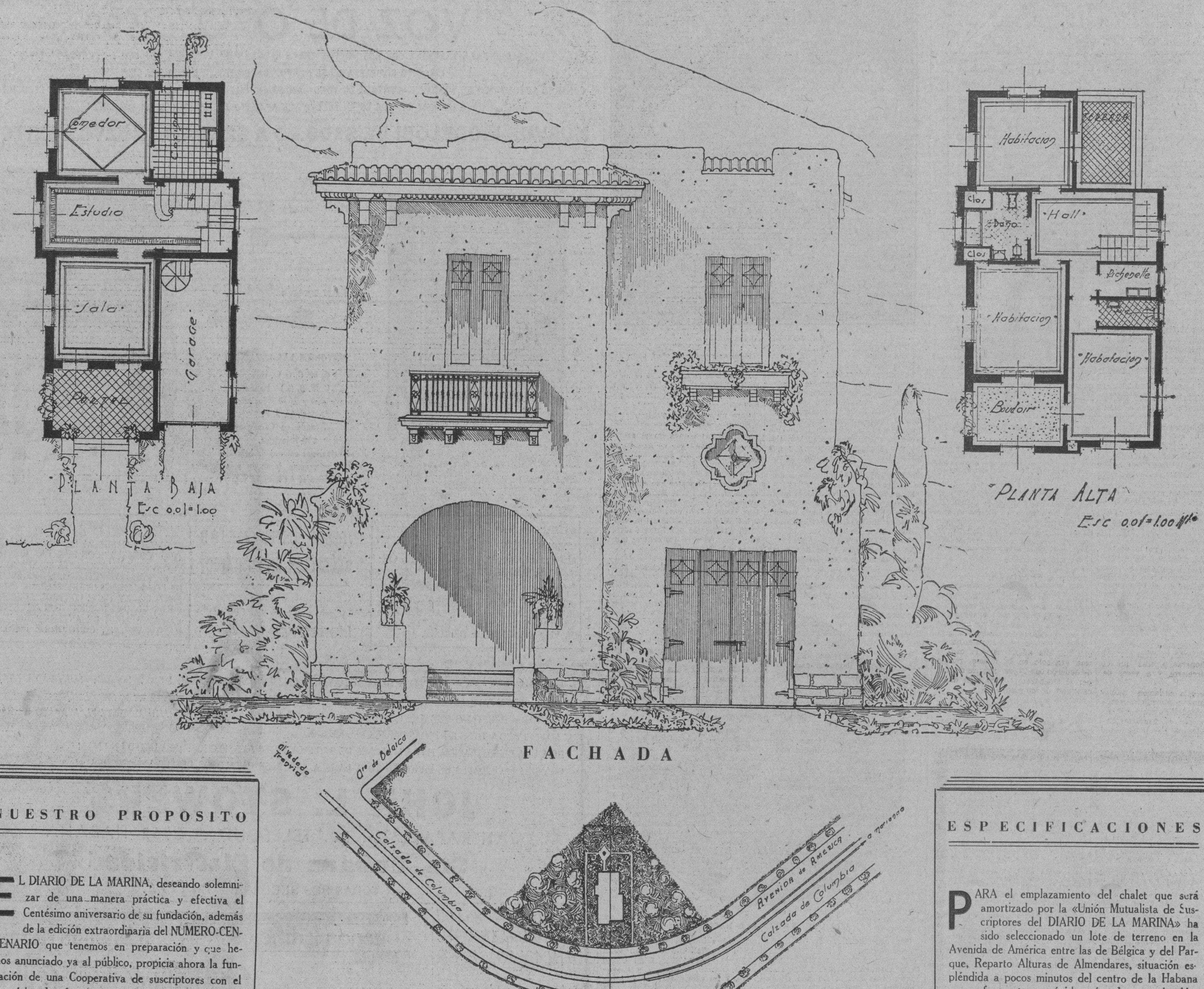

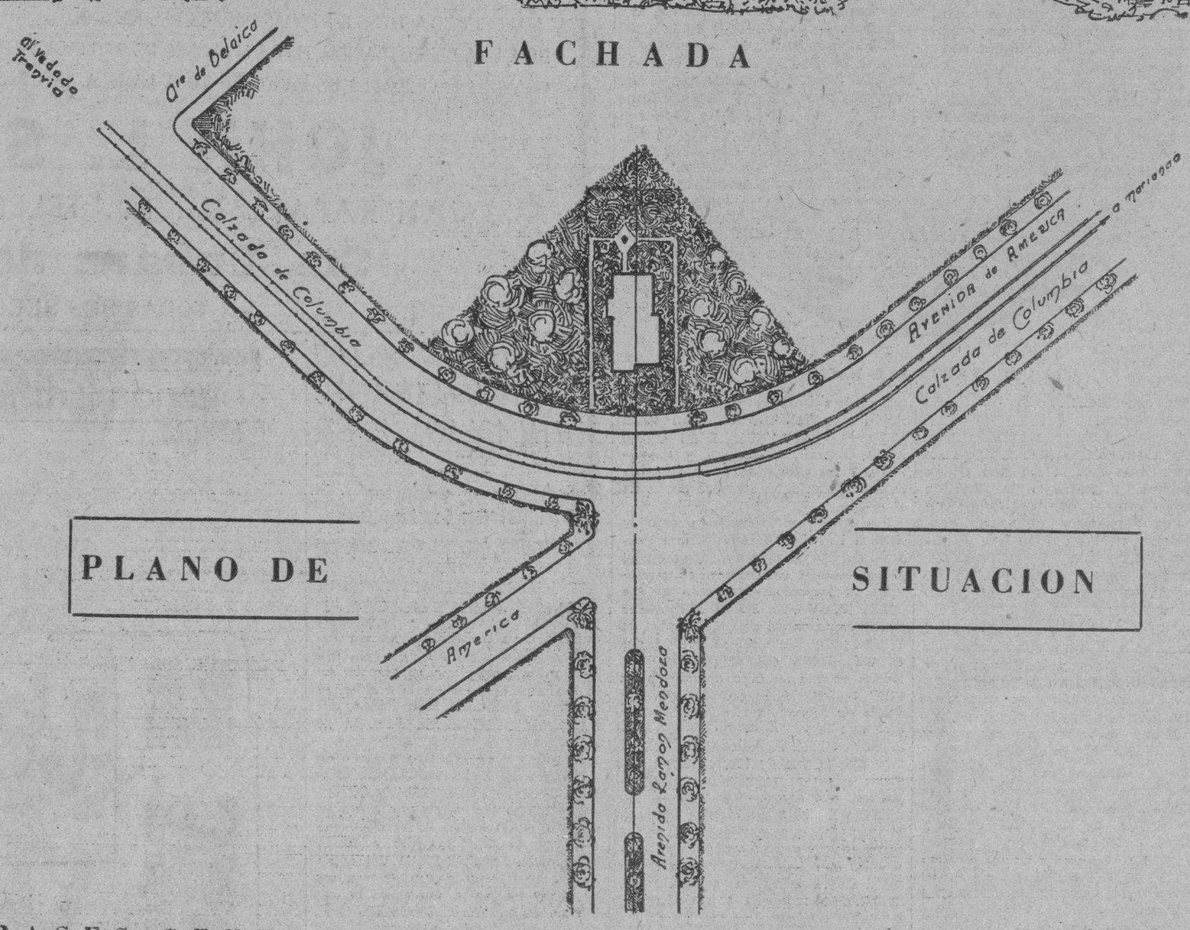

PLANO DE SITUACION

NUESTRO PROPOSITO

EL DIARIO DE LA MARINA, deseando solemnizar de una manera práctica y efectiva el Centésimo aniversario de su fundación, además de la edición extraordinaria del NUMERO-CENTENARIO que tenemos en preparación y que hemos anunciado ya al público, propicia ahora la fundación de una Cooperativa de suscriptores con el propósito de ofrecer una espléndida oportunidad a todos aquellos que figuren como tales.

El objeto de esa Cooperativa, que se denominará «Unión Mutualista de Suscriptores del DIARIO DE LA MARINA», ya en trámites de organización, será el de ofrecer a sus favorecedores la oportunidad de un hogar propio, sin otro esfuerzo por parte de éstos que el de mantener su inquebrantable adhesión a esta Empresa por medio del pago de sus respectivas cuotas de suscripción.

Fijado ya el propósito y en vías de ejecución este hermoso proyecto, la «Unión Mutualista de Suscriptores del DIARIO DE LA MARINA», ha contratado con la Havana California Construting Co. y con su Ingeniero Director señor Cristóbal Díaz la edificación de la lujosa residencia que aparece en esta plana, residencia que será amortizada bajo un plan, amplio y equitativo, entre los suscriptores todos del DIARIO DE LA MARINA.

ESPECIFICACIONES

PARA el emplazamiento del chalet que será amortizado por la «Unión Mutualista de Suscriptores del DIARIO DE LA MARINA» ha sido seleccionado un lote de terreno en la Avenida de América entre las de Bélgica y del Parque, Reparto Alturas de Almendares, situación espléndida a pocos minutos del centro de la Habana y con frecuentes y rápidas vías de comunicación, a unos pasos solamente del Puente Almendares y rodeado de lujosas residencias.

Forma el lote de terreno una parcela irregular de cuatrocientas varas cuadradas de superficie, orientado a la brisa, con un frente circular amplísimo.

Consta la planta baja de portal, sala, estudio o biblioteca, comedor, cocina y garage y la planta alta de tres amplias habitaciones, budoir, un lujoso baño completo de familia. un cuarto de tocador kichenette, un espacioso hall central y terraza al fondo, cuarto y servicio de criados, sobre el Garage.

La gran extensión de los terrenos se presta para el emplazamiento de un artístico jardín en su frente y para la siembra de árboles frutales por los costados y por el fondo.

Una artística verja de hierro limitará la propiedad por su frente.

No necesitamos insistir en que, tratándose de una iniciativa del DIARIO DE LA MARINA y de una firma tan prestigiosa como la del señor Cristóbal Díaz, Ingeniero y Arquitecto, la construcción de esta residencia reunirá todos los requisitos de confort y que en la misma sólo se emplearán materiales y mano de obra de la mejor calidad.

BASES GENERALES DE NUESTRO PLAN MUTUALISTA

1.—Todo suscriptor del DIARIO DE LA MARINA que se encuentre al corriente en sus pagos, pertenecerá de derecho a la 'Unión Mutualista' de Suscriptores del DIARIO DE LA MARINA"

2.—Cada suscriptor de pago mensual recibirá de la "Union Mutualista de Suscriptores del DIARIO DE LA MARINA" un bono, debidamente numerado, que le dará derecho a participar de los sorteos de amortización, que a los efectos de este plan se acuerde

3.—Los suscriptores de pago trimestral recibirán tres Bonos numerados.—Los de pago semestral, seis bonos, y los de año, doce Bonos.—Bien entendido que todas estas suscripciones son de pago adelantado.

4.—Los suscriptores de pago mensual podrán convertirse en cualquier tiempo en suscriptores de trimestre, de semestre o de año, para disfrutar de las ventajas de las suscripciones de esta clase, pagando cualquiera de dichas cuotas por adelantado por lo menos con tres días de anticipación a la fecha en que tendrá lugar el primer sorteo de amortización.

5.—Los actuales suscriptores de trimestre, semestre ó año del "DIARIO DE LA MARINA" que tengan pagadas sus respectivas cuotas por adelantado recibirán un Bono numerado por cada uno de los meses que resulten pagados en esa forma, a partir del día primero de diciembre

6.—El Diario de la Marina, no admitirá nuevas suscripciones mensuales a partir del día 15 de diciembre del corriente año.—Después de esa fecha solo serán recibidas y registradas las nuevas suscripciones de trimestre, semestre y año por pagos adelantados.

7.—El sorteo para la amortización de la residencia cuyos planos aparecen en esta plana se celebrará el último domingo del mes de febrero del año entrante.

8.—La propiedad será entregada al agraciado absolutamente libre de gravámenes.

SUSCRIBASE POR LOS TELEFONOS M-7911 Y A-3785

M.E.C.D. 2016

BURLA BURLANDO

TEMAS MUNDIALES

Siendo cada día más difícil escribir sobre asuntos de la «familia» vamos a dedicar un rato a tratar de asuntos mundiales... Siempre es más fácil y menos engorroso arreglar la casa ajena que la propia.

Empecemos por el gran lío chino-japonés. Yo no simpatizo mayormente con el Japón, pero en el conflicto actual me parece que su actitud es, cuando menos, explicable.

El japonés es un pueblo terriblemente expansivo. Si no le dejan «expandirse», estallará. El intento de querer comprimirlo en su territorio volcánico es como querer tapar el cráter de un volcán para que no resuelle. Al fin y al cabo reventará por algún lado y Dios sabe hasta dónde llegarán los efectos de la explosión.

Y de ello tendrán la culpa las naciones de occidente. Cuando la otra guerra chino-japonesa, de la que el Japón salió victorioso, Europa se opuso a que aquél se extendiese.

Cuando, más tarde, el Japón venció a Rusia, las mismas potencias le atajaron y le obligaron a «comprimirse» en sus islas.

Pero el Japón siguió creciendo, y a sus esfuerzos por encontrar mayor espacio correspondieron las naciones cerrándole las puertas de Australia, las de la América y las de todo el mundo.

Era condenar a ese pueblo a perecer por asfixia, pero un pueblo como el japonés no puede resignarse a morir de ese modo. Y ahí le tenemos otra vez bregando por romper los hierros de su jaula, y poniendo en peligro «la paz del mundo» con sus sacudidas.

Por lo pronto ya ha perturbado la plácida existencia de los ilustres estadistas que forman la Liga de las Naciones. Y es muy de sentir esa alarma, porque esos insignes varones estaban encargados por sus respectivas naciones de velar por la paz del mundo, esto es, por la tranquila digestión de lo que dichas potencias habían engullido al terminar la Gran Guerra.

Pero no es posible digerir en paz cuando uno se ve rodeado de vecinos esclavizados y hambrientos, y hoy todos los habitantes del planeta somos vecinos.

Algo parecido a lo del Japón sucede con Alemania. También está sujeta y aherrojada en sus fronteras, también es una nación expansiva y fuerte, y, por lo tanto, no puede resignarse a morir de inanición.

Y también forceja por desembarazarse de sus prisiones. Es prisionera de cuidado y por eso los que la guardan y vigilan tienen que estar fusil al brazo y armados hasta los dientes. En tal situación es natural que los guardianes no quieran hablar de **desarme** aunque la propia armadura les resulte pesada.

Si uno tiende la vista por el mundo encontrará también otras muchas naciones prisioneras, y otras que les sirven de carceleros y a veces de verdugos.

Y mientras esta situación intensamente trágica o ridícula o estúpida—como ustedes quieran—prevalezca en el mundo, es completamente inútil hablar de paz y de amor entre los príncipes y... los presidentes cristianos...

DEUDAS Y REPARACIONES

A los grandes financieros del mundo les tiene los sesos en ebullición permanente el gran problema de las deudas y reparaciones internacionales, sin acabar de resolverlo.

Y a mí me parece increíble que esto suceda. Sin ser gran financiero ni matemático conozco las cuatro reglas de cuentas y... pare usted de contar—yo propondría nada menos que dos soluciones.

La primera consiste simplemente en suprimir tres cifras a la derecha de cada una de las cantidades fabulosas que cada nación debe o le deben.

La que debe 100.000.000 de pesos suprimidos los tres ceros de la derecha quedaría la deuda en 100,000 pesos, cantidad que no resultaría muy pesada ni aun para la feliz república de Andorra.

Todo en este mundo es relativo e ilusorio. Qué más me puede dar a mí que un hombre que me deba mil pesos me pague con diez si me hago la ilusión de que estos diez valen por mil?

Pero aun en el caso de que tal ilusión me fuese imposible, me queda la otra solución más sencilla aún como que sale del corazón y no del cerebro y está contenida en un librito tan pequeño y tan humilde como es el Catecismo de la Doctrina Cristiana.

Perdónanos nuestras deudas así como nosotros perdonamos a nuestros deudores...

Todas las naciones necesitan que les perdonen algo. Por eso me figuro que el mal está en que los grandes hacendistas están enfrascados en la consulta de autores famosos sin acordarse de este librito que enseña la verdadera solución de todos los conflictos y problemas humanos.

M. ALVAREZ MARRON

DETENIDOS DOS LADRONES UNO DE LOS CUALES ES CUÑADO DEL PERJUDICADO

Los expertos procedieron al arresto de Manuel Valladares Calviño o Manuel Vendras y a José Pérez, ambos españoles, vecino este último de Salud 72, por haber podido comprobar eran los autores del robo de 300 pesos cometido en la casa Lucena 9, residencia de Enrique Soto.

EL HECHO

Hacen constar los agentes que realizaron el servicio, que Valladares es hermano de la esposa del señor Soto. Encontrándose en su domicilio, dió aviso a su hermana de que uno de sus familiares se encontraba gravemente enfermo, con cuyo ardid logró que ella abandonara la casa y una vez solo en la misma, puesto de acuerdo con Pérez, después de romper el escaparate, sustrajeron dicha cantidad de dinero.

AL JUZGADO

Los acusados fueron puestos a disposicion de la autoridad judicial.

LA ACUSACION DE UN COLONO EN CONTRA DE UN HACENDADO Y LA COM. EXPORTADORA DE AZUCAR

Se ha interesado la pena de prisión correccional para el acusado, por el delito de estafa, alegando éste la condición de cuentacorrentista del central en que se halla el acusador

Conocerá mañana la Sala Primera de lo Criminal de esta Audiencia, en juicio oral y público, la causa instruída en el Juzgado de Instrucción de la Sección Primera, a virtud de la denuncia que el colono señor Julio Batista, de Oriente, formuló contra Mr. Elmo J. Miller, hacendado, presidente de la Loando Sugar Company, también de Oriente, al que acusa de haberse apropiado de la suma de $1.500.00 que era en deberle, por liquidaciones de sus cañas molidas en la citada Compañía, en la zafra de 1929 a 1930.

Lo que dice Batista

Representa los intereses del acusador el doctor Gastón Godoy, quien en conclusiones provisionales ha interesado pena de prisión correccional para el acusado, por el delito de estafa, aduciendo que Mr. Miller no entregó a la Agencia Cooperativa de Exportación de Azúcar S. A. la referida cantidad, como estaba obligado a hacer, de acuerdo con la Ley que creó dicho organismo, aprovechándose de ella.

En contra de esos fundamentos, el Ministerio Fiscal ha formulado conclusiones provisionales, solicitando la absolución del acusado, por cuanto, afirma, de las investigaciones sumariales no se deduce culpabilidad alguna para Mr. Miller, habiendo, anteriormente, en el trámite oportuno, solicitado el sobreseimiento libre en el proceso.

Lo que aduce el hacendado Miller

Mister Elmo Miller, dirigido por el doctor Antonio Iglesia de la Torre, rechaza la acusación del señor Batista; y formula sus conclusiones provisionales, que elevará a definitivas, solicitando la absolución de su cliente por no haber cometido delito alguno.

Se basa el doctor Iglesia en que la Ley que creó la Agencia Cooperativa de Exportación de Azúcar Sociedad Anónima, exceptuó de la obligación de depositar el diez por ciento en los casos en que el colono era deudor del Central, estando en esa situación el señor Batista, que es cuentacorrentista del Ingenio y no ha aceptado la liquidación de la zafra de 1929 a 1930, por no haberse puesto de acuerdo con la Loando Sugar Company.

Además, añade el doctor Iglesia de la Torre, las relaciones complejas entre colono y hacendado, relacionadas con la zafra de 1929 a 1930, están subordinadas a la liquidación final de la zafra, por el precio promedio final que fije la Agencia, la cual, precisamente ha sido disuelta en abril de 1929. De ahí que hacendados y colonos, en su mayoría, se pusieron de acuerdo; otros colonos, optaron por la vía civil para reclamar lo que estimaban les pertenecía; pero el señor Batista optó por la vía criminal en un asunto en que sólo los Tribunales de orden civil podían resolver.

INFORME DE G. BELTRAN SOBRE LA CUARTA CONFERENCIA COMERCIAL PANAMERICANA DE WASHINGTON

Se hace resaltar en ese escrito la enorme importancia de dicha asamblea para el comercio, especialmente interamericano y la constitución que debe darse a las futuras conferencias

Bajo la presidencia del señor Charles C. Dufau y actuando de secretario el doctor Francisco González del Valle, celebró su sesión mensual correspondiente a noviembre ordinaria, la Cámara de Comercio Cubana.

Aprobados el acta de la junta anterior y el movimiento de fondos correspondiente al mes de octubre último, la directiva se dió por enterada del cumplimiento de los acuerdos tomados en la precedente sesión y conoció y aprobó varias gestiones hechas por la Cámara.

Conoció, a continuación, las siguientes resoluciones de la Secretaría de Hacienda relativas a gestiones hechas por la Corporación:

Eximiendo del impuesto de $3.00 a los pasajeros llamados excursionistas que vengan a nuestra República.

Anulando un reparo sobre cobro de impuesto de 10 por ciento para obras benéficas a una importación de adornos personales.

Dejando sin efecto un reparo por el que se pretendía aforar como aparatos de radio unos amplificadores eléctricos.

Y ordenando la baja de dos alcances en cobro de derechos consulares de mercancías procedentes de lugares donde no existe representación consular cubana. Esta última resolución fué dictada por el administrador de la aduana de la Habana.

A continuación el presidente concedió la palabra al señor Marcelino García Beltrán, quien, como se sabe, representó a la Cámara en la IV Conferencia Comercial Panamericana celebrada en octubre último en la ciudad de Washington. El señor García Beltrán, después de mencionar algunos asuntos de interés tratados en la Conferencia, destacó la gran importancia que ésta tenía para el comercio internacional, especialmente para el interamericano, expresando que, según impresiones recogidas entre los delegados de distintas naciones, es muy conveniente que las próximas conferencias esten formadas por delegados de entidades económicas de los diversos países exclusivamente, con exclusión de los representantes oficiales o de cada gobierno, porque así podrían tratarse más francamente y con mayores posibilidades de éxito los problemas de índole internacional que interesan íntimamente a las clases mercantiles de cada país; y dió a conocer el proyecto de que las Cámaras de Comercio de cada nación americana formen con delegados suyos un organismo central que trate de los problemas inherentes a cada una de ellas acordando las soluciones necesarias a los mismos, al objeto de que por delegados de este organismo central sean planteados en próximas conferencias comerciales y discutidas por los delegados de los organismos centrales de las Cámaras de Comercio de las demás naciones.

Terminado su informe el señor García Beltrán, la presidencia propuso a la Junta y ésta aprobó por unanimidad, un voto de gracias para el delegado que tan brillantemente representó a la corporación en la IV Conferencia Panamericana. El señor García Beltrán expresó a la Junta su agradecimiento por el acuerdo tomado.

Y finalmente la Junta conoció la comunicación del director de la Oficina Panamericana de nuestra Secretaría de Estado, pidiendo que la Cámara nombre delegado para la constitución del Comité Central Consultivo de las Asociaciones Comerciales de Cuba, a que se refiere el acuerdo de la Conferencia Panamericana mencionado por el señor García Beltrán anteriormente; acordando la Junta que una comisión formada por los señores Marcelino García Beltrán, Marcelino Santamaría, José Cidre, Laureano Roca y Carlos Figueredo, bajo la presidencia del señor Dufau, estudie el particular relativo a la organización del referido organismo central y designe el delegado cuyo nombramiento interesa la Oficina Panamericana de la Secretaría de Estado.

OCUPACION DE COSAS ROBADAS

Hurto de un auto. Denuncias hechas a la Policía Judicial

La policía Judicial conoció ayer los hechos siguientes:

HURTO DE UNA MAQUINA

Jesús Penabad y Carballal, vecino de Neptuno 235, dió cuenta que le arrendó una máquina de coser a Blanca Alfaro Urquizo, de Sol 116, de la que dispuso de acuerdo con su marido Roberto Anieva Riera; logrando venderla en el rastro de Salud 3, donde fué ocupada y detenido el propietario del mismo.

PERJURIO COMERCIAL

Francisco Fernández Canel, vecino de Reforma letra F en el Luyanó, acusó a su socio Eloy González Riesgo, que reside en el Reparto Santa Amalia, de haber jurado no tener deudas cuando ambos constituyeron la sociedad, cosa ésta que no ha resultado ser cierta, por lo que se estima perjudicando en sus intereses.

COACCION

José Vidal Fernández, vecino de Oeste número 6, acusó de un delito de coacción a Manuel Cernuda, por que estando al corriente en el pago de la fonda que le arrendó en Compromiso y Municipio, inesperadamente se apareció en el establecimiento y se llevó todos los muebles.

OCUPACION DE EFECTOS ROBADOS

Agentes de la policía Judicial ocuparon en la ciudad de Cárdenas parte de las prendas y ropas que en días pasados fueron robadas al señor Guatimón Menocal, hecho que tuvo lugar en su domicilio Sama número 31, en Marianao, por cuyo hecho se encuentra procesado uno de los acusados nombrado José María Pérez o José Manuel Pérez sujeto que se encuentra cumpliendo condena de ciento ochenta días que le fueron impuestos por el juez de Limonar, en otro hecho análogo.

Consejos Médicos

del DIARIO DE LA MARINA por el Dr. PEREZ-BOUDET

Especialidad: VIAS DIGESTIVAS
GABINETE: Prado 33, altos Teléfono A-5049
Correspondencia al DIARIO DE LA MARINA Prado número 109

D. DEL RIO: (Ciudad).

Si le dije que tomara la Desencina y creo que es un método para su afección perfecto, no debe de dejarlo.

Referente a las ámpulas que me dice, creo lo mejor es aplicarse la de menor dosificación, para ir aumentando gradualmente.

No, no debe de usarlas diariamente, sino cada segundo día.

Complacido y sabe que me manda siempre.

UNA MATANCERA: (Vedado).

No tiene que pensar que se una libertad suya la de dirigirse a mí, sino que es una petición de una dama, que siempre debe de ser oída con verdadera atención por cualquiera que se crea caballero.

Es menester señora, que usted se aplique las ámpulas de Tropovarina a la dosis de una cada segundo día y que tome antes de sus comidas la Triglandina, con un comprimido antes de cada una de ellas, resolverá su problema.

No veo ningún inconveniente en lo que me dice, pero es menester tratarse antes y seguir con el método que hoy le pongo.

A sus órdenes señora.

PASIONARIA: (Camajuaní).

Es un mal procedimiento el que usted suele para quitarse esas manifestaciones que me dice.

Lo primero que tiene que hacer es suprimir los ácidos y las carnes saladas o embutidos, comer sus granos en forma de purés y tomar tres veces al día, antes del desayuno, almuerzo y comida, una cucharadita de Citrocarbonato en agua.

Para esa tos pertinaz que tiene, está perfectamente indicado, las ámpulas de Pie-Hormone, con solo un ámpula diaria es suficiente, pero si desea que su curación sea más rápida y eficaz, debe de tomar tres cucharadas del Sirop Margaris.

UNA MADRE SUFRIDA: (Cárdenas).

Para nada tiene que ver la aplicación de los roceps que sufrió usted con la enfermedad actual de su hijo que cuenta hoy la mayoría de edad.

Esos trastornos que hoy presenta son consecuencia de la tanta lectura que hace y debe de abandonarla, si no por completo, por lo menos regularizarla.

No creo que los calmantes le beneficien, lejos de ello le perjudican grandemente.

Su hijo debe de aplicarse un ampula de Tonofosfán diariamente y tomar después de sus comidas una medida de Neurotrophol líquido, hasta tomarse tres o cuatro frascos de ese medicamento.

Al acostarse, invariablemente debe de tomar una cucharada de Leche de Magnesia Fillips.

Si a pesar del tratamiento que le digo persisten (que no lo creo) sus dolores de cabeza, no está demás que le haga una radiografía intracraneal.

UN GUAJIRO: (Madruga).

Yo no puedo decirle, sin un previo análisis de heces fecales, qué clase de parásitos son los que usted presenta, pero tampoco le voy a poner un tratamiento para una enfermedad, que en cada cuadro, cambia completamente.

Si usted desea ir por donde debe, lo que tiene primero que hacer, es someterse a dicho análisis y mandarme copia de él, que con mucho gusto, será complacido.

ANONIMO: (Orozco).

No creo que su caso sea tan lamentable como usted me manifiesta, pero sí debe de tratarse.

Es menester que se aplique dos o tres cajas seguidas del Estracto Orquítico de Chaix a razón de un ámpula diariamente, así como en sus comidas, tomar una medida de Opos-phosphine masculino.

Debe de tomar algún alcohol y nada mejor que la Gilefina.

Haga ésto, y cuando termine, escríbame nuevamente recordándome su caso y el tratamiento que hoy le pongo y además el estado en que se encuentra.

MARIA ANA: (Ciudad).

No se alarme señora, no creo, a pesar de que no puedo decírselo concretamente, que usted se encuentre padeciendo de su órgano cardíaco, sino que todo es motivado a la falta de suero ovárico que usted padece actualmente.

Me permite el recomendarle la aplicación de un ámpula diaria de Ovastone, hasta ponerse dos cajas, recomendándole que si en ese lapso de tiempo se manifiesta su menstruación, las suspenda, para cuando pase, volverlas a empezar.

Esa es una operación, (la que usted me pregunta), que no creo peligrosa en modo alguno, sino sumamente fácil y de una necesidad para usted grande.

Le he contestado con toda la sinceridad que caracterizan todos mis actos.

MIGNON: (Ciudad).

Realmente esa que me dice usted es una enfermedad sumamente rebelde a todo tratamiento, pero le he de decir que me ha dado un excelentísimo resultado el uso de las gotas depurativas Caballero, tomando 10 antes de cada comida en un poquito de agua, así como la aplicación de la Pomada Porosa de este mismo Laboratorio barcelonés.

Realmente el Asma que padece su sangre, es menester que lo someta al tratamiento de las ámpulas de Asmalicida, aplicada una entera cuando tenga el ataque agudo o media ámpula en aceite alcanforado, cuando se inicie.

Si después de usarlas, se siente mejor debe de cambiar métodos, ésto es, seguir usando el Asmalicida, pero en gotas.

Complacido y no tiene el por qué darme las gracias, sabe que siempre estoy a su disposición.

SENSACIONAL REBAJA de TARIFAS

¡Sin Precedente!

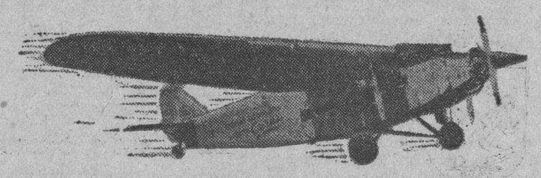

	Habana	Cienfuegos	Santa Clara	Morón	Camagüey	V. las Tunas	Holguín	Stgo.
HABANA		9.80	12.25	18.55	21.10	24.30	27.00	30.90
Ida y Vuelta		18.60	23.25	35.25	40.10	46.15	51.30	58.70
CIENFUEGOS	9.80		3.00	8.75	13.65	18.55	21.70	25.25
Ida y Vuelta	18.60		5.65	16.60	25.95	35.25	41.25	48.35
SANTA CLARA	12.25	3.00		6.30	11.20	16.10	19.25	21.80
Ida y Vuelta	23.25	5.65		11.95	21.30	30.60	36.60	40.20
MORON	18.55	8.75	6.30		4.90	9.80	12.95	17.50
Ida y Vuelta	35.25	16.60	11.95		9.30	18.60	24.60	33.25
CAMAGÜEY	21.10	13.65	11.20	4.90		4.90	8.05	12.60
Ida y Vuelta	40.10	25.95	21.30	9.30		9.30	15.30	23.95
V. DE LAS TUNAS	24.30	18.55	16.10	9.80	4.90		4.00	7.70
Ida y Vuelta	46.15	35.25	30.60	18.60	9.30		7.00	14.65
HOLGUIN	27.00	21.70	19.25	12.95	8.05	4.00		5.00
Ida y Vuelta	51.30	41.25	36.60	24.60	15.30	7.00		9.00
S. DE CUBA	30.90	25.25	21.80	17.50	12.60	7.70	5.00	
Ida y Vuelta	58.70	48.35	40.20	33.25	23.95	14.65	9.00	

A PARTIR DEL 1o. DE DICIEMBRE

LOS PASAJES AEREOS ESTARAN AL ALCANCE DEL PUEBLO. RESULTARAN MAS BARATOS QUE POR CARRETERA

SEGURIDAD
RAPIDEZ
CONFORT

Neptuno No. 2.
Teléfono A-6664; 7976

CIA. NAC. CUBANA DE AVIACION

Curtiss

ASIENTOS DISPONIBLES: Habana-Cienfuegos: $7.00; Cienfuegos-Santa Clara. $2.50; Santa Clara-Morón: $5.00; Morón-Camagüey: $4.00; Camagüey-Tunas: $4.00; Tunas-Holguín: $3.00; Holguín-Sntiago: $4.00; Santiago-Antilla: $6.00. Entre Antilla, Cayo Mambí y Baracoa no hay asientos disponibles.

80.142 AUTOMOVILES VENDIDOS EN LOS E. U. EN EL MES DE OCTUBRE

Las ventas de automóviles efectuadas por las fábricas norteamericanas en el mes de octubre último, sumaron 80.142 unidades, contra 140.566 en septiembre, y 154.401 en octubre del año pasado.

En los primeros diez meses de 1931, las ventas ascendieron a 2.199.330 unidades, contra 3.063.531 en igual periodo del año anterior.

EDICTO

DOCTOR JOAQUIN BARROSO Y ACEVEDO, Juez de Primera Instancia del Partido Judicial de Pedro Betancourt,

Hace saber por el presente edicto que se libra en el expediente promovido por el doctor Agustín Acosta y Bello, a nombre de Octavino García y González, para que se declarase a éste en estado de suspensión de pagos, se ha dispuesto convocar a los acreedores a junta general, lo que se verifica por este medio, a los señores Manuel Vázquez, Brito y Fernández, Trinidad y Hermanos, Sansó Rigot y Compañía, M. Cano y Sociedad de Aguirre y Compañía, cuyos actuales domicilios se desconocen y quienes figuran en la lista de acreedores presentada por dicho comerciante García González, a fin de que, a las nueve de la mañana del día nueve de diciembre próximo entrante, comparezcan ante este Juzgado, situado en la Avenida de Martí número 41 y medio, bajos, debiendo presentar su título de crédito, si lo tuvieren; previniéndoles, que de no efectuarlo, les pararán los perjuicios a que hubiere lugar en derecho.

Y para su publicación en el periódico DIARIO DE LA MARINA, de la ciudad de la Habana, libro el presente, en Pedro Betancourt, a veinticinco de noviembre de mil novecientos treinta y uno.

Joaquín Farroso.

Rogelio Padrón.

Suscríbase al DIARIO DE LA MARINA

Temas nuevos, ideas originales, cosas desconocidas. Es, en esencia, lo que será la formidable revista en Inglés que está editando la Empresa «Orbe», toda en rotograbado.

discovering havana

presentará al turista aspectos raros y desconocidos de Cuba, los cuales lo serán también ante los ojos de muchos cubanos.

discovering havana

con una extensa circulación en Norteamérica. brinda al anunciante la mejor oportunidad para multiplicar sus ventas.

Es ahora y no luego el momento de aprovechar las múltiples ventajas de este gran vehículo de propaganda y palpitante interés, próximo a entrar en prensa.

Discovering havana

Si quiere alquilar su propiedad durante la Estación Invernal, anúnciese en **DISCOVERING HAVANA**. Es el anuncio más eficaz. Tenemos precios especiales para esa clase de propagandas. Visítenos o llame al teléfono A—6056.

DEBILIDAD AGOTAMIENTO

ANEMIA

VINO y JARABE

Deschiens a la Hemoglobina

Los Médicos proclaman que este Hierro vital de la Sangre es muy superior a la carne cruda, a los ferruginosos, etc. — Da salud y fuerza. — PARIS.

ELIXIR ESTOMACAL SAIZ DE CARLOS

STOMALIX

LABORATORIOS SAIZ DE CARLOS Sucursal en la Habana. Ave. del Brasil 29.

Tonifica, ayuda a las digestiones y abre el apetito, curando las molestias de

ESTOMAGO e INTESTINOS

DOLOR DE ESTOMAGO, DISPEPSIA, ACEDIAS Y VOMITOS. INAPETENCIA, FLATULENCIAS, DIARREAS, ULCERAS DEL ESTOMAGO, ETC.

Muy usado contra las diarreas de los niños incluso en la época del destete y dentición.

Ensáyese una botella y se notará pronto que el enfermo come más, digiere mejor y se nutre, curándose de seguir con su uso. Exito creciente desde 1890

E. P. D.

El Señor

ANTONIO PEREZ MIER

HA FALLECIDO

(Después de recibir los Santos Sacramentos y la Bendición Papal)

Dispuesto su entierro para hoy domingo a las 4 de la tarde, los que suscriben, viuda, madre, hijos, hermanos y demás familiares, suplican a las personas de su amistad encomienden su alma a Dios y se sirvan acompañar al cadáver de la casa mortuoria calle 21 entre 10 y 12 Vedado al Cementerio Colón por lo que vivirán agradecidos.

Habana, 29 de Noviembre de 1931.

Sabelia Echemendía Vda. de Pérez Ans, Manuela Mier Vda. de Pérez Antonio, Juan Carlos, Roberto, Alberto, Isabel María, Georgina y Jesús E. Pérez Echemendía, Primitiva Pérez de Pérez Ans, Alfonso Pérez Mier.

COMPANIA AZUCARERA CESPEDES S. A.

E. P. D.

EL SEÑOR

ANTONIO PEREZ Y MIER

Presidente de esta Compañía

HA FALLECIDO

Y dispuesto su entierro para el día de hoy, domingo, a las 4 p. m. se suplica a las personas de su amistad concurran a la casa mortuoria calle 21 núm. 457 (entre 10 y 12) Vedado para acompañar su cadáver al Cementerio de Colón, favor por el cual quedarán agradecidos.

Habana, noviembre 29 de 1931.

AURELIO PORTUONDO
Presidente P. S.

FUNERARIA DE PRIMERA CLASE

ALFREDO FERNANDEZ

SAN MIGUEL 63 TELEFONO A-4348

M.E.C.D. 2016

Semanerías

Por GUSTAVO ROBRENO

EN un cable de Madrid recibido esta semana, se nos dice que los españoles indigentes, repatriados desde Cuba, para lo cual fué necesario vencer mil dificultades (y aun se produjo, por ello, un conflicto entre el Embajador y las sociedades regionales) se han dirigido al ministerio de Estado español, pidiendo que se les envíe de nuevo a nuestro país, ya que de continuar en España se morirían irremediablemente de hambre, dada la falta de trabajo y miseria allí reinantes.

Acojamos, no obstante, con la debida reserva, el optimismo que el apetito produce en esos indigentes hispanos, que cambiarán de opinión en cuanto coman, cosa todavía posible en España, pero no aquí donde los frijoles se alejan más cada día de los estómagos, igual que otros alimentos: la leche, por ejemplo cuyo consumo se hace cada vez más difícultoso, debido no solamente a la escasez de dinero, sino a las excesivas leyes sanitarias que las autoridades se empeñan en aplicar a la leche, en un país en el que todo el mundo la toma (o la tomaba) hervida y libre, por consiguiente, de todo gérmen nocivo; dándose, en esto, casos tan curiosos como el ocurrido el martes de la actual semana, en que 55 vacas fueron remitidas a los fosos, so pretexto de que éstas no estaban debidamente pasteurizadas y ordenando así el **destete** de los consumidores en beneficio de los terneros, pensando, acaso, en el viejo adagio: «para la leche que da la vaca...»

Con que ya ven los apreciables repatriados cuán equivocados están respecto a nuestra actual situación y a los medios de vida que podrían hallar de nuevo en esta tierra infeliz que ellos conocieron en mejores épocas y en donde ya no es posible siquiera vivir del cuento, ni durmiendo a la gente, ni adivinando el pensamiento, ni echando las cartas, pues todo eso lo prohibe un proyecto de ley presentado ante la Cámara y cuyo artículo tercero dice textualmente:

«Art. III.—Se declara ilegal el ejercicio de la Cartomancia, Adivinación, Magia, brujería, astrología, quiromancia, clarividencia, hipnotismo, moramorismo y cualquiera y todos los aliados del charlatanismo, exista o no el lucro. Sólo se exceptúan los actos de supercherías que se celebren para entretenimiento en los espectáculos públicos.»

La excepción se hace, como se comprenderá, para evitar que los propios legisladores caigan dentro de la misma ley, que en su artículo IV dice: «El ejercicio de tales prácticas será castigado con arresto de treinta a ciento ochenta días.»

Rescatado...

(Continuación de la 1a. página)

Estos abrieron fuego contra el aparato, pero el aviador no quiso contestarles con su ametralladora, por temor a matar al secuestrado.

El aeroplano comenzó a describir círculos sobre la cuadrilla, hasta que la policía montada la alcanzó, dispersándola y rescatando a Horcasitas, hijo, el que no sufrió lesiones.

Se Investiga si...

(Continuación de la 1a. página)

muerte, la que ocurrió en la mañana de ayer.

NUEVA YORK, noviembre 28.—(AP). Mientras se encarga a la ciencia que investigue las causas de la muerte del actor de la pantalla Robert Ames, la policía indaga si alguna de las que fueron sus cuatro esposas le visitaron la noche del Thanksgiving Day, como dijo el finado a un amigo.

En la habitación de Ames había una cantidad de polvos para dormir, seis botellas de whiskey y una de ellas parcialmente vacía, así como fotografías de mujeres. Entre los papeles ocupados en la habitación figuraba un telegrama por «Ina» y fechado en Hollywood, que dice: «Querido, tengo necesariamente que demorar mi viaje».

El hijo de Ames, que reside en Hartford, Connecticut, reclamó esta tarde el cadáver de su padre y se tiene entendido que lo enviará a Hartford para darle sepultura allí. El padre del actor, Louis Mason Ames, agente de seguros, y un hermano, Harold F. Ames, también llegaron desde Hartford para preparar los funerales.

HOLLYWOOD, California, noviembre 28.—(AP). Recluída en su residencia aquí, Ina Claire, famosa actriz de cine, no quiso recibir hoy a nadie, declarando su secretaria que se encuentra profundamente apenada por la muerte en Nueva York del actor Robert Ames.

Este, Robert Williams, otro joven y brillante actor fallecido hace algún tiempo en Nueva York, e Ina Claire, hicieron la película «Re-Lound». Recientemente se había visto juntos a la actriz y a Mr. Ames, frecuentando en lugares públicos, pero nada confirmó el rumor de que estuviesen comprometidos.

VALUACIONES CULTURALES

(Por GABRIEL CAMPS)

En un folleto de 32 páginas, nos dá cuenta el señor Cárlos Rojas de las causas de la crisis económica mundial.

En estilo claro y elegante expone con excelente técnica y fraseología demostrativa de sus profundos conocimientos en ciencias económticas y especialmente en la rama crematística, una de las cuestiones más interesantes por su actualidad y variadas repercusiones, de la epoca desdichada en que vivimos.

La racionalizacion, nos dice, ha dado a la producción una enorme fuerza expansiva que ha obligado al genero humano, para satisfacer sus exigencias a redoblar y hasta centuplicar la fuerza aprovisionadora de la tierra, aumentando y en todo caso mejorando sus facultades nutricias.

Esta tarea cree el señor Rojas, no puede desempeñarla el laboratorio privado y de ahí que el capital pasase el rubio nivelador sobre el agio corto para confiarla al latifundio.

Una de las consecuencias de ese crecimiento que llamaremos nosotros teratológico, ha dado causa a la creación de valores circulantes, que tienen como contra de sus actuaciones periféricas el metal oro base de los sistemas monetarios, con lo que se plasma el contrasentido perpetuado antes que todo por inercia mental, de que un metal inútil, como es el oro y ademas de eso de escasa produccion, toda vez que depende de un accidente cósmico, venga a ser punto de apoyo del movimiento económico mundial a la manera de la estatua aurífera de Nabucodonosor que descansaba su gran pesadumbre metálica en frágil basamento de arcilla, o como dice nuestro economista con original imagen, «de esta manera la base en relacion con el volúmen de los negocios, viene a ser así como el puntiagudo estilete que hiere de centro a la peonza, cuya estabilidad solo puede sostenerse, mientras la fuerza centrífuga de las revoluciones la mantiene en su centro de gravedad, tan pronto cesán las revoluciones del trompo—que equivalen a la circulacion del crédito en la vida economica—social— o pierden fuerza o sufren cualquier contratiempo, se produce inmediatamente el desequilibrio. Y es natural; esa base pequeña no puede sostener una organización, que va acumulando instituciones, empresas, negocios y necesidades, las cuales sucesivamente se van engrandeciendo, y se salen de dia en dia fuera de las leyes generales de equilibrio.

Ni nuestra placa comprensiva de estas materias, ni el corto espacio que siempre concede la prensa a trabajos de esta clase nos permiten seguir por sus pasos a esta sapiente disertacion, por lo que deducimos, siguiendo al autor, como causas directas de la crisis mundial, las siguientes:

1 Los sistemas monetarios a base de oro.

2 La gran producción al lado de la incapacidad para consumir; es decir, la opulencia creciendo paralelamente con la indigencia.

3 La reacción que ejerce el empobrecimiento general sobre el regimen capitalista.

4 La expansion comercial de países proteccionistas, por medio de créditos bancarios exteriores, que artificialmente permiten la exportación.

5 La modificación de la estructura del balance de pagos mediante el cumplimiento pecuniario de las reparaciones exigidas por los aliados de la guerra europea.

6 La semi-neutralización de la ley de oferta y demanda ocasionada por el intento de algunos Gobiernos de estabilizar artificialmente los precios.

7 Los derechos protectores usados con el objeto de nivelar los costos de producción.

Otro elemento determinante de la crisis mundial, lo halla Rojas, en la intervencion de medidas gubernamentales, con ánimo de elevar los precios, restringiendo la producción; es decir, la oferta.

En cuanto aduce en sustancia de su tésis sobre el fracaso en la restricción de la Junta Agraria Federal y tal vez en lo referente a las restricciones en la potasa, el alcanfor, el café, el cobre, el nitrato, el henequén, el caucho, y otros tal vez iríamos en su provechosa compañía, si no hubiese incluido en la lista al azucar, a NUESTRO AZUCAR.

En ninguna materia conviene generalizar ampliamente, ni establecer ninguna regla sin tratar de su excepción, que la gerarquiza.

No existe ninguna medida de gobierno en los últimos tiempos tan constructora y consciente como la restricción de la zafra de Cuba.

Sin ella, es tan considerable la ganancia en la manufactura del azúcar cuando el precio experimenta algún alza, de cualquiera dimensión, sobre el costo de fábrica, que el exceso de peso desconcertaría toda la envergadura político-social de la República.

Esta se ha mantenido enhiesta por la coincidencia de la caida del precio con las indicaciones restrictivas y así las llamo porque han sido mediculosas y a modo de tanteo. Sin la restricción en lugar de que la bandera cubana esté columpiándose desde el castillo del Morro sobre una civilización, lo estaría sobre unas factorías anónimas con directivas de no residentes. Tiene la restricción propósitos más elevados que las de buscarle precio a una mercancía.

El trabajo del señor Rojas, debiera ser valiosa contribución a la cultura cubana, y no que resulta de aplastante ineficacia, por lo que ha dejado en nuestro ánimo una triste impresión de melancolía.

No se comprende que mentalidades de ese calibre no se vean solicitadas para la dirección general.

Es que la **crisis** DE HOMBRES no es crisis de sirvientes, sino de dirigentes.

Las Peticiones...

Continuación de la PRIMERA página

contradicción con recientes declaraciones del señor Steinhart, no han sido resueltas aún las peticiones hechas por el Comité Ejecutivo del Sindicato de Motoristas y Conductores de la Habana. En la entrevista efectuada entre el Comité Ejecutivo del Sindicato y Mr. Frank Steinhart, éste último manifestó lo siguiente:

—No he resuelto aún todo lo relacionado con las bases presentadas por el Sindicato de Motoristas y Conductores, porque espero para hacerlo que pasen los primeros días del entrante mes de diciembre; es muy probable que la Havana Electric Railway Co. pase a ser administrada judicialmente debido a la mala situación económica que está atravesando.

HABLA EL SECRETARIO DEL SINDICATO

Con objeto de conocer la opinión que mantiene el Comité Ejecutivo del Sindicato de Motoristas y Conductores de la Habana, nos acercamos anoche al señor Manuel González, secretario general de la colectividad sito en Inudstria 140 altos. Después de facilitarnos una copia de las bases que no ha firmado aún la dirección de la empresa, bases que damos a continuación, nos dijo:

—Entendemos que la situación de la Havana Electric Railway Co. no es, en realidad como la pinta Mr. Frank Steinhart. En cuanto a esto no solamente diferimos de criterio, creo que la empresa trata de desorientar a nuestros compañeros. Lo que se pretende perjudica directamente a los tenedores de bonos y particularmente a los trabajadores. Estamos alertas y con nosotros todas las colectividades de la isla, tanto de la Habana como del interior.

CUATRO DETENIDOS EN LIBERTAD

A continuación nos habla el secretario general de los tranviarios sobre la libertad de cuatro de sus compañeros que fueron detenidos:

—Con motivo de la detención de cuatro compañeros y con objeto de conseguir su libertad, hemos expuesto esas mismas razones al coronel Federico Rasco Jefe de la Comandancia Militar, quien reconociendo la justicia de nuestra petición dispuso la libertad de los detenidos.

Los obreros tranviarios libertados fueron Alfonso Miari, secretario del Comité de la Estación de Jesús del Monte, Miguel Saavedra, directivo, Fortunato Carboni y Oscar Silveira

LAS BASES

Las bases presentadas por el Sindicato de Motoristas y Conductores de la Habana y que no han sido aceptadas aún por la Havana Eelectric Railway Co. sin las siguientes:

Base segunda: La Havana Electric Railway Company respetará aquellas sanciones que le fueren impuestas a los asociados del Sindicato de Motoristas y Conductores y Unión de Obreros de la Habana, que hubieren faltado a sus deberes con los estatutos de ambas entidades. Serán exceptuados de los derechos que marcan estos estatutos, aquellos que siendo asociados, trabajaron el periodo de huelga en la plataforma de los carros; así como quedan excluídos del derecho a trabajar en la plataforma aquellos que hubieren trabajado en dichas plataformas durante el período de huelga. Los asociados del Sindicato de Motoristas y Conductores y Unión de Obreros de la Havana Electric no admitirán en su seno a los individuos que hayan ingresado en cualquier departamento de la Empresa, con posterioridad al primero de agosto de 1931.

Base sexta: La Empresa se compromete en los servicios extras, a computar el tiempo desde el momento de la salida del carro hasta su retirada en el patio.

Base novena: Las averías que se sucedan con motivo de choques, y sean dadas casuales por los Juzgados, serán a cargo de la propia Empresa.

Base décima: A los empleados que tengan que concurrir a los Juzgados para responder en casos con motivo de su trabajo, se les abonará el mismo tiempo que dejó de devengarse.

Base oncena: Los carros de nueva construcción deberán salir equipados con retrancas Westinghouse.

Base doce: Para separar a un empleado será requisito la formación de un expediente, no pudiendo hacerse esta separación por denuncia secreta o anonima.

Base trece: Reposición de los empleados de la directiva del 1920 que aun quedan fuera de la Compañía.

ACLARANDO LA BASE QUINTA, APROBADA POR LA COMPAÑIA Y NO CUMPLIDA EN TODAS SUS PARTES

Dice así: La Empresa Havana E archivará todos los records de sus empleados de plataformma, para comenzar este convenio con un nuevo sistema económico en el desenvolvimiento de esta Compañía; así como cancelará las indemnizaciones por averías y accidentes pendientes de pago. La Empresa se compromete a abrir nuevos records para los empleados de plataforma. En cuanto a la condición de cancelar las averías pendientes de cobro a los conductores y motoristas, aceptado. Esta base no se cumple por parte de la Compañía y en la parte de las indemnizaciones, ya que se viene haciendo el descuento, sin comprobante previo del mismo.

La base 4. Exige la función del jurado en la forma que lo venía haciendo, en vez de como viene actuando, contraviniendo la base citada y los acuerdos existentes entre la Compañía y el Sindicato.

Escaseará...

(Continuación de la 1a. página)

El señor Secretario de Obras Públicas, ruega a los vecinos tomen nota de este aviso, para que se provean del líquido necesario, y tomen las debidas precauciones en aquellas casas que tienen depósitos, para no desperdiciar el agua.

Guas Inclán...

Continuación de la PRIMERA página

do rumor uno de nuestros repórteres trató de comunicarse con el doctor Guas Inclán,, lo que no pudo conseguir ya que el Presidente de la Cámara se encuentra en Los Palacios, provincia de Pinar del Río, dedicado a la caza, su deporte favorito. Y conoció este detalle por un telegrama que enviado desde allí a la Secretaría de la Cámara y en el cual, lejos de hablar de su dimisión, hace encargos oficiales, es decir, como Presidente de aquel Cuerpo.

El reporter recuerda que, a raiz del nombramiento de la Comisión de Reajuste, habló con el doctor Guas a propósito de que inconforme con la designación del Comité reajustador, renunciaría la Jefatura de la Cámara.

El doctor Guas Inclán desmintió categóricamente el rumor, agregando que le complacía en extremo la elección de los comisionados, porque permite declinar en tan buenas manos el honor de realizar por sí mismo el reajuste de la plantilla de la Cámara, cosa que se le encargo en principio.

El reporter continuo sus investigaciones y abordó a los Secretarios de la Cámara. El doctor José Alberni, secretario por la minoría manifestó:

—No tengo la menor noticia sobre la renuncia del doctor Guas Inclan, y puedo asegurarle que ni el señor Cruells ni yo hemos recibido hasta este momento, documento alguno para dar cuenta a la Cámara con tal dimisión. Por lo demas, creo que los rumores carecen de fundamento.

Luego de la entrevista con el doctor Alberni, el periodista acudio al señor Belisario Alvarez, representante liberal por la Habana y ponente de la Comision de Reajuste.

Como el rumor recogido alude a discrepancias con el Comité reajustador, nadie como el señor Alvarez para ofrecer una noticia al respecto.

He aquí lo que nos dijo el representante habanero:

—Nada se de la renuncia ni le doy crédito al rumor. Precisamente el doctor Carmelo Urquiaga, que es miembro de la Comision de Reajuste y que en su calidad de líder de la Mayoría iba llamado a conocer en primer término esa renuncia, acaba de hablar con nosotros sobre cuestiones internas de la Cámara y no ha dicho una sola palabra de tal dimisión. Es más, ignoraba hasta hace un momento que salió de aquí, el «rumor» recogido por el periodico de la tarde.

Anadio el señor Alvarez:

—En cuanto a las discrepancias entre la Comision y el doctor Guas Inclan, le diré que no existen, sino que por el contrario entre el, y nosotros hay la mejor armonia e identidad. Esta Comisión está actuando de perfectísimo acuerdo con el deseo de la Cámara, y especialmente con el doctor Guas Inclán no declarando cesantías que vendrían a producir verdaderos estragos en la economía de los empleados despedidos. Fraternizando con la opinion unanime de los representantes y en particular con la de Guas Inclan, esta Comisión se ha limitado a recomendar un reajuste de los sueldos.

Se hallaba presente en la entrevista el tambien comisionado señor Escobar, que ha sustituido en el Comité al señor Carlos Manuel de la Cruz.

Dijo:

—El rumor de la renuncia ha corrido, ciertamente, pero carece de motivo. Aquí en la Cámara nadie le concede importancia. Y todavia hace dias—antes de finalizar la última sesión que celebró la Cámara—el doctor Guas mantenia las más cordiales relaciones con la Comisión de Reajuste, que como dice el compañero Alvarez sigue al pie de la letra las inspiraciones de la generalidad y satisface los anhelos del doctor Guas Inclán.

FALLA LA AUDIENCIA EN CONTRA DE LA STANDARD OIL EN UNA RECLAMACION

EL ASUNTO FUE PUESTO EN MANOS DEL DR. MANUEL CINCA.

Se ha hecho pública sentencia dictada por la Sala de lo Civil de la Audiencia de la Habana en un caso de embargo preventivo solicitado y obtenido por la Standard Oil Co. contra la sociedad M. J. Dady Engeneering Contracting Company, y en cuyo asunto estableció recurso el señor Eladio Ramirez de León, representado por el letrado doctor Manuel de Cinca y Recio de Morales.

La referida sala revocó el auto recurrido, declarando no haber lugar a la reposición establecida por la entidad petrolera contra el auto en el que se declaraba con lugar el recurso de amparo establecido por el señor Ramírez de León sobre el crédito de $87,856.02 que el Estado cubano adeuda a Dady Engeneering Contracting Company, auto este que se ha mantenido tal como lo instara el doctor Manuel de Cinca y Recio de Morales, (perteneciente al Bufete «Rivero-Cinca) y que impone a dicha entidad las costas de la primera instancia sin especial imposición de la segunda.

ASALTARON A UN ASIATICO

José Wong, vendedor de billetes y vecino de San José 35, dió cuenta en la Sección de Expertos que transitando por la esquina de Prado y Virtudes, varios individuos se le abalanzaron, arrojándolo al suelo y despojándole de la suma de tres pesos con 60 centavos, dándose todos a la fuga.

CRIADA ACUSADA

Matilde Alemany viuda de Raurell, vecina de San Lázaro 131, dió cuenta a la policía que de su domicilio le han sustraído prendas por valor de 75 pesos, estimando sea la autora su criada Flora Marrero, cuyo actual domicilio ignora.

Se ha Hecho...

(Continuación de la PRIMERA)

de octubre de 1904, se aplique a los Protectorados Británicos siguientes: Bechuanaland, Gambian, Kenka, Nigeria, Rhodes a del Norte, Norte de la Costa de Oro, Nyassaland, Sierra Leona, Somalilandia, Swáziland, Uganda, Zanzibar e Islas Salomón y también los territorios con respecto a los cuales han sido aceptados por Su Majestad Británica mandatos en representación de la Liga de las Naciones, tales como Camerones, Togolandia, Tanganyka y la Palestina, Nueva Guinea, Samoa Occidental, Africa Sudoeste y Nauru.

Además se fija que si después de la firma de ese Convenio se considera aconsejable ampliar sus disposiciones a protectorados británicos que no sean los mencionados o a cualquier Estado protegido británico o a cualquier otro territorio con respecto al cual haya sido aceptado un mandato en representación de la Liga de las Naciones, por Su Majestad Británica, entonces, después de llegarse a un acuerdo entre los respectivos Gobiernos, sus disposiciones serán aplicadas también a esos otros protectorados, Estados protegidos o territorios bajo mandato a contar de la fecha prescrita en las notas que habrán de ser canjeadas.

Al objeto de la aplicación del Tratado de 3 de octubre de 1904, los nacionales o nativos de dichos protectorados, Estados protegidos y territorios bajo mandato, serán asimilados a los súbditos británicos; las solicitudes de extradición serán hechas de conformidad con las disposiciones del Tratado de 3 de octubre de 1904 y como si dichos protectorados, Estados protegidos y territorios bajo mandato fueren posesiones de Su Majestad Británica.

El Convenio que nos ocupa será ratificado y las ratificaciones canjeadas en la Habana tan pronto como sea posible y será puesto en vigor un mes después de canjeadas las ratificaciones de conformidad con las leyes de las Altas Partes Contratantes y permanecerá en vigor todo el tiempo que el Tratado de Extradición de 3 de octubre de 1904. prescribiendo con la terminación de ese Tratado.

Episodio de Chipre...

(Continuación de la primera página)

está en juego la «seguridad» francesa, de que tanto se habla hoy. Así como en Europa, esa seguridad obliga a Francia a tener aliados y a procurar que Alemania tarde muucho en recuperar sus fuerzas para que no pueda tomar su revancha, así en Asia Menor y en Siria donde no existe el peligro alemán, pero, sí, el italiano, contra este tiene que precaverse la República Francesa.

Hay periodicos y politicos americanos que hablan festivamente de esta conducta precautoria seguida por un pueblo grande, fuerte y animoso como el francés; pero olvidan que también los Estados Unidos han hecho y hacen «seguridad» ¿Qué otra cosa es la tristemente célebre Doctrina de Monroe? Y, cuando Roosevelt atropelló a Colombia e improvisó la República de Panamá para que el Canal fuese americano ¿no hizo «seguridad»?

Debemos desear que en Europa a esta le suceda la concordia; esto es que Francia se entienda con Alemania y con Italia; y así, por medio de concesiones, se llegue a un estado duradero de paz.

Logrado ese acuerdo, sería muy difícil, casi imposible una guerra grande y, como la del año 14—por lo tanto, si las buenas relaciones de Francia convienen a ella, a la República Germánica y a Italia, no convienen menos al resto del mundo.

Nueva York.

Un Hombre Acusa...

Continuación de la PRIMERA página

ro lo estima responsable por su descuido.

UN FALSO POLICIA

Félix Díaz Clemente, residente en Armonía 9, fué detenido a solicitud de Antonio Boquet González, conductor del ómnibus 45, de la Compañía Pinareña, por haber viajado distintas veces en el vehículo usando un falso pase como Policía. La Jefatura de Policía de Mariano le señaló fianza de $100.00 para gozar de libertad, la que prestó.

EQUIVOCO LAS PASTILLAS

En el Hospital Militar de Columbia fué asistida por el Capitán Médico doctor Alfonso, la joven Dulce María Pérez, avecindada en el Reparto Hornos, de grave intoxicación, que sufrió, según su hermana Justina, al equivocar las pastillas que tomaba para un dolor al hígado que padece, tomándolas de azul de metileno y bicloruro en vez de las recetadas.

Por Haber Perdido...

(Continuación de la PRIMERA)

DENUNCIA DE HURTO.

Ramón Estape Piedra, vecino de Prado 36, dió cuenta en la Tercera estación, que del auto de su propiedad el cual había dejado estacionado en la esquina de Aguila y Neptuno, le habían hurtado una máquina fotográfica que apreciaba en la suma de 80 pesos.

INTOXICACION.

Al hacerle daño el alimento que había ingerido, sufrió anoche una grave intoxicación, Segundo Armas Calviño, natural de España, dependiente y vecino de Virtudes 2, siendo asistido en el primer centro de socorro.

HURTO A UN DOCTOR.

El doctor Alberto Riera Gómez, vecino de Crespo 38, denunció a la policía, que durante su ausencia, le habían robado de su domicilio ropas y prendas que apreciaba en la cantidad de 150 pesos. Los ladrones violentaron la puerta de la calle.

Amenazan los...

(Continuación de la PRIMERA)

sus puertas. Los pocos establecimientos que permanecieron abiertos, no tenían pan, sino solamente «cake».

Los tabaqueros ratificaron esta noche que están dispuestos a volver al trabajo el lunes, siempre que se reponga en tres fábricas a los compañeros cesanteados en ellas. Los patronos declaran, sin embargo, que sus fábricas permanecerán cerradas hasta que todas puedan abrir al mismo tiempo.

Uno de los motivos de la huelga nada tiene que ver con las diferencias aludidas, pues consiste en que se quiere suprimir de las tabaquerías tampeñas el tradicional lector, existente en ellas desde hace más de cincuenta años.

LA CUESTION DE LOS LECTORES

Solamente una vez se eliminó a los lectores en Tampa. Fué en 1921, cuando los fabricantes, quejosos de la propaganda radical que se hacía en los talleres, impusieron que se trabajase sin ellos. La situación duró tres o cuatro años, pero observándose que el rendimiento de los obreros era menor, y atendiéndose a numerosas solicitudes, se acordó restablecer a los lectores en cada nave.

La práctica tiene gran valor educativo, ya que los tabaqueros, mientras laboran, se instruyen sobre muchos asuntos científicos y literarios, así como acerca de los acontecimientos del día, dados por los periódicos, disfrutando de un beneficio que no conocen los obreros de las demás industrias.

Se dice ahora en Tampa que de algunos meses a esta parte los lectores se han dedicado a hacer propaganda radical, leyendo a menudo diarios de tendencias anarquistas, con resultados perjudiciales para la tranquilidad social. Una de las consecuencias de ello fué el grave disturbio del 7 de noviembre, en el Templo del Trabajo, de Tampa, durante el cual dos policías fueron gravemente heridos y hubo que arrestar a diecisiete obreros, todos los cuales están aun en la cárcel.

Poco después comenzó el cierre paulatino de fábricas, hasta que diez de ellos quedaron clausuradas. Al ordenar los patronos la supresión de los lectores, este motivo, el de los compañeros todavía detenidos y el de la destitución de varios obreros, causaron la huelga de protesta, iniciada el viernes.

Tres Heridos al...

Continuación de la PRIMERA página

arrollarlo, frenó el chofer del automóvil en que viajaban cayendo en la cuneta.

Después de asistidos en ese centro, continuaron viaje a la referida ciudad de Camagüey.

Armando A. Machado.

Más Empleados...

(Continuación de la primera página)

Documentación que llega.—El primer Inspector Provincial que hizo entrega de la documentación de su provincia, oficialmente, ha sido el de Matanzas doctor Escoto, esperándose sigan a la referida provincia las restantes de la República.

Sesión de la Junta Nacional.—Ayer celebró sesion ordinaria la Junta Nacional del Censo, bajo la presidencia del Magistrado del Tribunal Supremo doctor Raul Trelles Govin, y con la asistencia de los vocales ingenieros Octavio Masses, Director General y Carlos Maruri, actuando de secretario el doctor Juan C. Zamora, ya mejorado totalmente de la enfermedad que le retuvo en cama.

Entre los diversos acuerdos adoptados por la Junta, damos cuenta de los más importantes, a saber:

Se conoció el informe del experto de la casa suministradora de las maquinas perforadoras y clasificadoras y estadística, según cuyo documento se declarar aptos y competentes los funcionarios y empleados—todos cubanos—que trabajan en el departamento de maquinas referidas, asegurándose que están preparados para acometer el más difícil de los trabajos que sea menester.

El primer trabajo hecho, de modo oficial, por dichas máquinas, se contrae al término de Vueltas, provincia de Santa Clara, que fue tomado como modelo. La Junta revisó acuciosamente esos trabajos realizados a satisfaccion. Se prorroga por seis meses más los contratos de arrendamiento de las maquinas de escribir, concertado entre el Director del Censo y la casa que las alquiló. Se acordó anular varias cedulas extendidas, ordenandose en algunos casos determinadas investigaciones secretas con toda rapidez: las cédulas que quedaron anuladas son : 37.337 D., de Aguada de Pasajeros, por haber sido expedida con anterioridad la numero 37.307 de la misma serie, a nombre de Leocadio Montero Chirino. Se descubrio la duplicidad por el nuevo sistema de tarjetas. También se anula la cedula 58.525 E., que devolvió Mario Riverón Ruiz, por no ser ciudadano cubano; la número 1771, expedida a nombre de Lino Fonseca.

Se conoció de la medida del Director recogiendo y archivando todas las cedulas sobrantes de Pinar del Río, y Camagüey, medida que irá extendiendo al resto de las provincias, según las circunstancias.

Con relacion a escrito del señor José Martí del Moral, se acuerda que estando fuera de término, es improcedente acceder a su petición.

Acerca del escrito presentado por Alejandro Rodríguez Cremé, sobre enumeraciones de Imías, en Baracoa, que fueron incluidas en las de Guantánamo, se ordena urgente investigación, sobre el referido escrito.

Nuevas denuncias.—Juan Francisco Moré, inscribió falsamente en su domicilio, Aramburo 21, a Aurelio Ramos, siendo ambos denunciados; Antonio Fernández y Félix Rodríguez fueron inscriptos en la ciudadela de Neptuno 255 por un inquilino de dicho lugar nombrado Juan Macías, comprobándose, siendo denunciados; Domingo López, incripto falsamente en San José de los Ramos, fué acusado por el Servicio Secreto. También lo han sido en esta capital, por diversas infracciones, otros individuos cuyas generales no se tienen, ya que anoche han salido los agentes del Servicio Secreto en su busca para detenerlos.

No Obstante el...

(Continuación de la PRIMERA)

el grupo aludido, otros muchos congresistas a medida que transcurría el tiempo.

Como consecuencia de esta amplia charla concluímos que el primer motivo por el cual la Cámara no podrá discutir el plan Manning mañana es que, para las tres—ya lo dijo el DIARIO—está convocado el Comité Parlamentario de la Mayoría.

Su reunión obedece al deseo de armonizar el criterio de los representantes liberales y populares por la provincial de Oriente que a toda costa quieren que se apruebe el impuesto al petróleo sin enmiendas para que no vuelva al Senado y sufra allí, tal vez, una demora definitiva; y el de otros liberales y populares de otras provincias que tienen el propósito de introducir al proyecto algunas enmiendas.

El segundo motivo es que mañana a las tres será elevado a la consideración de los representantes el dictamen formulado por la Comisión de Reajuste de la Cámara. Dictamen que discutirán, seguramente, en sesión secreta.

Y el tercero es que ni los partidarios del proyecto, ni los que los combaten, tienen la absoluta mayoría para triunfar.

Además se espera a actuar sobre el caso cuando el Jefe de la Nación se encuentre nuevamente en la Habana, de regreso de su viaje a Oriente. Y ésta es la opinión del partido del Gobierno en la Cámara.

En el debate del petróleo hay planteada la siguiente cuestión: Mientras los liberales y populares de Oriente que suman 20 representantes, unidos a los ortodoxos (18) con algunos congresistas más, muy pocos, entre conservadores, liberales y populares de otras provincias, son partidarios del proyecto del petróleo, el resto, muchos más en número, se dividen entre adversarios y «tibios» o «indiferentes».

Lo que significa que para aprobar el plan Manning sus defensores deberán presentar a la hora de votarlo, una mayoría absoluta, que no tienen, al menos por ahora. Como también carecen de ella para rechazarlo, los que combaten el plan.

Y así las cosas lo cierto es que ni mañana, ni en muchos días tal vez, el petróleo será debatido en la Cámara.

REGALOS
JUGUETES
REGALOS
JUGUETES
REGALOS
JUGUETES
REGALOS
JUGUETES
.....
.....
..

Hemos nombrado el mes de Diciembre en su más clara significación social
El regalo y el juguete son los signos sociales del mes de diciembre.

Separe con tiempo los juguetes que Santa Claus va a entregarle a sus hijos. «EL ENCANTO» los guardará hasta entonces para entregarlos a la hora y en el lugar que usted disponga.

Desde el niño hasta el anciano viven durante ese mes, la emoción del juguete y del regalo.

Tercer piso.

El Encanto

Telf. A-7221

M.E.C.D. 2016

9A SECCION

Teléfonos:
Máquinas . A-3785
Dirección . M-4151
Admón . . M-7911
Sports . . M-7912
Clasificados A3333

DIARIO DE LA MARINA

Teléfonos:
Maquinas . A-3781
Dirección . M-4151
Admón . . M-7911
Sports . . M-7912
Clasificados A3333

9A SECCION

AÑO XCIX — ACOGIDO A LA FRANQUICIA POSTAL — LA HABANA, DOMINGO, 29 DE NOVIEMBRE DE 1931 — EL PERIODICO MAS ANTIGUO DE CUBA — PAGINA QUINCE

La España Actual

EL VOTO FEMENINO RECORTADO

Por León Ichaso

Entre los estatutos de la nueva Constitución española no habrá quizás ninguno tan netamente democrático y tan realmente progresista como el que otorgaba el voto electoral a la mujer. Incorporaba al sufragio la voluntad del sexo femenino. Integraba de ese modo la entidad y personalidad del pueblo soberano, que no está constituído sólo por el hombre, y que por lo tanto se hallaba trunco sin la participación directa de la mujer en los comicios.

Era por otra parte dicho estatuto uno de los que más honraban a España y de los que más positiva y elocuentemente demostraban su evolución. España, la nación considerada como estacionaria, como retrógrada, como inadaptable al espíritu de los tiempos, concedía a la mujer un derecho que todavía no lo ha alcanzado en muchas y muy antiguas repúblicas. Por eso el pueblo español aplaudió casi unánimemente por medio de sus voceros la Ley fundamental del voto femenino. Por eso periódicos tan importantes como el "Times" de Londres, a pesar de haber juzgado con tanta severidad algunos artículos de la Constitución, dedicó francos elogios al que concede el voto al sexo femenino.

Sin embargo, ya se piensa en ponerle limitaciones. Ya la Asamblea se prepara para deliberar sobre un nuevo artículo constitucional en que se restringe su alcance. Y son precisamente las izquierdas parlamentarias las que presentan y patrocinan esas cortapisas al voto de la mujer. Mientras los progresistas de Alcalá Zamora, los republicanos radicales de Lerroux y todos los grupos que forman la derecha y el centro de la Asamblea, quieren el voto femenino con la amplitud y la integridad que le dió la Constitución, los radicales, los que más alardean de democracia y de igualdad y progreso pretenden ahora, ya que no eliminarlo, medirlo al menos y atarlo con trabas que lo obstruyan y dificulten. Constituía el citado voto uno de los principios fundamentales de los programas izquierdistas. ¿A qué obedece entonces ese arrepentimiento y esa repentina hostilidad contra él? ¿Qué nueva ley de democracia han encontrado las izquierdas parlamentarias para cambiar de criterio en este punto? Es que temen cada vez más que la mujer española se acerque a las derechas y haga inclinar hacia ellas en los nuevos comicios la balanza electoral. Es que recelan que el sexo femenino de España, reaccionando contra ciertos estatutos de la Constitución, contrarios a su pensar y a su sentir y contra ciertas tendencias absorbentes y monopolizadoras de las izquierdas, no les sea nada favorable en las futuras contiendas políticas. ¿Y dónde está la democracia, dónde el espíritu nacional de ese motivo? Es la libre manifestación de la voluntad popular compuesta por los dos sexos y no las conveniencias o inconveniencias, las ventajas o desventajas de una agrupación política, la que ha de servir de norma para admitir o rechazar el voto femenino. Es el bien, el progreso y el prestigio de la nación y no los intereses partidaristas los que han de regir a los parlamentarios para algo tan vitalmente transcendente y tan sustancialmente adherido al alma del pueblo como una Constitución. No es si el voto de la mujer aprovecha a uno u otro partido político lo que se ha de preguntar. Es si conviene a la democracia verdadera, si redunda en beneficio y en progreso de España lo que se ha de indagar. Que el sexo femenino piense y sienta de un modo o de otro; que se acerque más a las derechas que a las izquierdas no es razón seria de ninguna clase para que se le niegue o se le restrinja la participación activa en los comicios. El mismo argumento pudiera aplicarse a los hombres que también se inclinan más a un lado o a otro. ¿Por qué las izquierdas, siguiendo esta lógica, no les restringen el derecho del voto?

Este espíritu partidarista fué uno de los factores que más graves daños produjeron a la España de antaño. Por él quedaba casi completamente absorbido en el Parlamento, en el Gobierno, en casi todos los organismos oficiales el sentido de nacionalidad y de auténtica democracia. No quisiéramos de ningún modo que reviviese y prevaleciese en la República española. Por eso nos duele que resurja y se agite en problemas tan importantes como el del voto de la mujer.

DEMOLICION DE LOS MUROS QUE SEPARAN LOS CEMENTERIOS DE BARCELONA, CATOLICO Y CIVIL

El Presidente Azaña Habla de la Ley Agraria

Se pedirá a la riqueza española el sacrificio que sea necesario hacer

MADRID, noviembre 28. (ST.)—En unas declaraciones, el Presidente de la República, señor Azaña, expuso la necesidad de realizar la reforma agraria que llevará a los campos un orden nuevo que asegure la paz social.

Manuel Azaña

«Ni el presupuesto ni la ley agraria deben ser leyes de despojo sino de reforma social justa y restablecimiento de la normalidad hacendística. Se pedirá a la riqueza española el sacrificio que sea necesario, pero determinándolo exactamente para que todo el mundo sepa previamente el que tiene que hacer.

Añade el presidente en sus declaraciones que cree en el porvenir de España, pero no el porvenir de expansión internacional y de conquista con que tantas veces han soñado las anteriores generaciones. El porvenir es halagüeño porque el pueblo va a gobernarse a sí mismo. Los españoles se dirigirán bien por sí mismos. España tiene enormes conquistas que realizar y nuevos descubrimientos que hacer en el orden social, en las ciencias, en las artes, en la dignificación del trabajo, en todo lo que es civilización.

La transformación del espíritu público no se había hecho notar hasta ahora en las esferas del Gobierno.

Quizá le esté reservado a España el ensayo de hacer pacíficamente la transformación social de un pueblo. La revolución del 14 de abril no puede limitarse a votar una Constitución y unas leyes orgánicas, ni a establecer el funcionamiento de un régimen que, sin más horizonte, puede anquilosarse en una vida de pequeño burgués.

El deber del gobernante—ha terminado diciendo el señor Azaña—es llevar al esquema intelectual de su país futuro a la realidad social o legislativa. Tengo una confianza, que nace de mis veinticinco años de estudio y apartamiento, que me enseña a no conceder importancia a las mezquindades y pasiones de la política y a atenerme a sus fines sociales y duraderos que, para un hombre cultivado y sensible, representan un armazón equivalente al del Arte o al de la Religión.

Al reanudar su publicación, «A B C» dice que el castigo no doblegará sus convicciones

BARCELONA, noviembre 28. (AP).—El Ayuntamiento, después de un largo y violento debate, aprobó una moción en virtud de la cual serán demolidos los muros que separan los cementerios católico y civil.

Los concejales que pertenecen a la izquierda catalanista atacaron a la Iglesia Católica, pidiendo que se demolieran los muros a fin de «mantener—decían—el espíritu revolucionario».

Los miembros de la Liga Regionalista se opusieron a la proposición, que calificaron de antiliberal.

Varios amigos escoltaron al concejal católico Sola Cañizares, para impedir que fuera objeto de alguna agresión por parte de los grupos izquierdistas que se habían congregado en los alrededores del Ayuntamiento.

MADRID, noviembre 28. (AP).—El periódico «A B C» ha reanudado su publicación después de los tres días que estuvo suspendido, por acuerdo del Gobierno, a causa de haber hecho comentarios en un editorial que se consideraron poco respetuosos para el acuerdo de la Asamblea desterrando al ex rey Alfonso.

«A B C» publica hoy un editorial que dice:

«Aunque el castigo de la suspensión perjudicó al periódico, no nos ha causado el menor rasguño y no servirá para doblegar nuestras convicciones».

PROCESAMIENTO DE EX ALCALDES Y EX CONCEJALES

ALCAZAR de San Juan, noviembre 28. (S. T.)— Ha sido procesado el Ayuntamiento de Herencia durante el régimen dictatorial.

El Juzgado de instrucción de esta ciudad ha comunicado hoy el auto de procesamiento y prisión a dos ex alcaldes, nueve concejales y el secretario del Ayuntamiento de Pedro Muñoz, encartados en el proceso por desfalco de varios miles de pesetas de los fondos del Pósito. También ha sido procesado y encarcelado el depositario del Pósito. Parece que los concejales se habían hecho solidarios del pago de dicho descubierto.

FRANCISCO MACIA, PRESIDENTE DE LA GENERALITAT, IRA A MADRID, A DAR SU VOTO A N. ALCALA ZAMORA

La junta directiva de la Cámara de Comercio, Industria y Navegación de Las Palmas, elegida en tiempo de la Dictadura, ha sido suspendida por estar en contradicción con el régimen

BARCELONA, noviembre 28 (A. P.)— El presidente de la Generalidad de Cataluña, don Francisco Maciá, anunció hoy que irá a Madrid para dar su voto a favor de Niceto Alcalá Zamora para presidente de la República.

También anunció que la Asamblea de Cataluña se reunirá antes de que la Asamblea Constituyente inicie la discusión del Estatuto, a fin de formular planes para el debate.

SUSPENDIDA LA CAMARA DE COMERCIO DE LAS PALMAS

LAS PALMAS, Islas Canarias, noviembre 28. (A. P.)— El ministro de Economía Nacional señor Nicolás D-Olwer, ha suspendido la junta directiva de la Cámara de Comercio, Industria y Navegación, elegida en tiempos de la Dictadura, por entender que ese organismo se ha puesto en abierta contradicción con el régimen republicano.

Por otro decreto designa el ministro una nueva junta directiva, la que seguirá al frente de la Corporación.

COMENTASE EL PROYECTO DE LEY AGRARIA

Confiscación de los bienes de la Iglesia y la Corona y utilización de los del Estado

MADRID, noviembre 28. (AP.)—Las asociaciones, círculos y periódicos agrícolas hacen grandes comentarios acerca del proyecto de reforma agriaria que la Asamblea discutirá pronto, aunque no antes de terminar con el proyecto de Constitución.

El nuevo proyecto concede facilidades legales que aumentarán las familias agrícolas de 60.000 a 70.000 de acuerdo con un plan consistente en la confiscación de los bienes de la Iglesia y de la Corona y la utilización de los bienes del Estado.

Concede una indemnización a los propietarios cuyas tierras sean expropiadas, pero dispone que solamente entregará el gobierno el 50 por ciento del avalúo a los propietarios de las fincas cuyas rentas pasen de 200.000 pesetas anuales hasta el cinco por ciento a las que produzcan menos de 10.000 pesetas.

Los aristócratas que recibieron tierras de la Corona serán indemnizados, pero solamente en el valor de las mejoras que hubiesen introducido.

Los diputados que han redactado las reformas creen que evitará la emigración de las familias rurales, así como la miseria en toda la nación.

Se tiene entendido que el proyecto se discutirá en la presente Asamblea Constituyente, pero el ministro de Fomento, señor Alvaro Albornoz, ha reiterado sus deseos de que las veinticinco leyes complementarias restantes también sean aprobadas por este Congreso.

DON ALFONSO CON SUS TIOS FUE A PARIS

Un estudiante resultó con heridas de gravedad por la policía durante una carga

MUNICH, noviembre 28 (A. P.) El ex rey Alfonso de España pasó la noche última en compañía de sus tíos el príncipe Ludwig Ferdinand, su esposa y otros parientes.

Visitó hoy don Alfonso el Museo del Ejército y el monumento a los muertos de la guerra.

Se propone regresar a París esta misma noche.

UN ESTUDIANTE GRAVEMENTE HERIDO POR LA POLICIA

ZARAGOZA, noviembre 28. (A. P.)— Un estudiante resultó gravemente herido en la cabeza cuando los guardias dieron una carga para dispersar a un grupo de alumnos de la Universidad que intentaba celebrar una reunión con el objeto de definir su actitud con relación al reciente decreto dictado por el Gobierno ordenando el encarcelamiento del rector Royo Villanova en la cárcel de un pueblo de la provincia de Granada.

JOSE A. PRIMO DE RIVERA DICE EN UNA NOTA QUE NO FIGURA EN CONSPIRACIONES DE SAINETE

No es compatible con su carrera, con su apellido ni con la seriedad de sus actos

MADRID noviembre 28. (ST.)—El marqués de Estella ha rogado a la Prensa la publicación de la siguiente nota:

J. A. P. de Rivera

«Después de pasar 20 horas incomunicado y sin que nadie me tomase declaración alguna, he llegado a saber de que varios periódicos consideran motivo de mi detención. Al parecer, entre un sacerdote, un comandante y yo, tratábamos, sin más ni más, de restaurar la Monarquía.

El sacerdote (a quien no tengo el gusto de conocer), y el comandante (a quien conozco poco), se defenderán si les place. Yo, por lo que me toca, ruego a los periodicos que me dejen rechazar con las presentes líneas una patraña que de tal manera me pone en ridículo.

Ejerzo una carrera en la que se exigen ciertas condiciones de inteligencia y sensatez, y me corre prisa sacudirme la imputación de semejante bufonada. No sólo por consideración a mi mismo, sino aun para tranquilidad de muchas personas que me tienen confiados sus intereses y por respeto a los miles de electores que recientemente me honraron con su voto, sin duda porque no me consideraban insensato.

Tendré la opinión que tenga sobre el actual Gobierno. Incluso me reservo el derecho de combatirlo. Lo que no es compatible con mi formación profesional, con mi apellido, con la estimación social que me rodea y con la seriedad en que trato de inspirar mis actos, es la participación en conspiraciones de sainete.—José Antonio Primo de Rivera.»

BARCELONA, noviembre 28. (ST.) Llegó a esta capital el catedrático de la Universidad de Moscú, señor Majorskq, que vive accidentalmente en Madrid, delegado del Gobierno soviético. Parece que su viaje tiene por objeto entrevistarse con el señor Maciá, e inmediatamente regresará a Madrid.

—Han sido detenidos y puestos a disposición del juzgado, José Rizo acusado de haber atracado, en unión de dos más, el domingo por la noche, a Joaquín Coll Bagés; Leopoldo Díaz Jiménez y dos más, detenidos en ocasión del intento de asalto al cine Avenida

El Presupuesto de Madrid Será de 94 Millones

La sentencia dictada por el Congreso contra el ex Rey fué publicada en la Gaceta

MADRID, noviembre 28. (AP).—El Ayuntamiento de Madrid ha fijado en 94.000,000 de pesetas el presupuesto anual para el año próximo.

En los últimos años se quejaban los contribuyentes del gradual aumento que recibían los gastos de la municipalidad madrileña, y no eran pocos los que esperaban que con el primer Ayuntamiento republicano comenzaría una era de economías en los gastos municipales que vendría a aliviar la situación de los vecinos de Madrid, excesivamente recargados de contribuciones.

Pero no ha ocurrido así. Resulta que el presupuesto republicano para el año próximo es el mayor que ha existido en Madrid.

PUBLICADO EL DECRETO CONDENANDO AL REY

MADRID, noviembre 28. (AP).—La «Gaceta» de Madrid publica hoy, firmada por el presidente provisional, señor Azaña, la sentencia dictada por el Congreso contra el ex rey don Alfonso, ordenando que la ejecuten todos los ciudadanos y autoridades.

Se le declara contrario al orden jurídico y se autoriza a todos los ciudadanos a aprehender al ex soberano en el caso de que penetrara en territorio español.

Por el mismo decreto se le despoja de todos los títulos y dignidades los cuales no podrá, dice el documento ostentar legalmente, así como tampoco sus sucesores.

De los bienes y acciones de la propiedad del ex soberano se incautará el Estado para disponer de la manera que juzgue oportuna.

MAS RETIROS EN EL EJERITO

MADRID, noviembre 28. (S. T.)—Se ha concedido el retiro a los siguientes jefes y oficiales:

De Infantería: 28 comandantes; 42 capitanes; 9 tenientes y 5 alféreces.

De Caballería. Un comandante, 4 capitanes, 10 tenientes y un alférez.

De Artillería: Cuatro capitanes, 27 tenientes y 6 alféreces.

De Ingenieros: Tres tenientes y 2 alféreces.

La Vendetta de Córcega

Por C. D. de BATTEMBERG

(De nuestro Enviado Especial)

Pierre Bonardi, escritor de origen corso, como Napoleón Buonaparte el grande, en un libro curioso, «Los reyes de la maleza», da del bandido corso una idea que merece que mis lectores la conozcan.

«El bandido corso—dice el señor Bonardi—es generalmente un buen muchacho que un día de fiesta tuvo la mala idea de molestar a alguien. El vino, el sol, las armas... Un cadáver más en la tierra... y otro bandido en la sierra; sin que se pueda asegurar que el uno es víctima, ni el otro asesino».

«Lo más que puede afirmarse después de la batalla es que hay un vencido sin vencedor».

«Pues el bandido no hace alarde de su victoria. «Tuvo la mala suerte de matar un hombre». El pueblo que otorga sus simpatías a las familiares del muerto, no retira su estima al matador».

«Ocurre también que el bandido se erige en justiciero para suprimir un canalla; entonces no es solamente estimado sino honrado por todos».

De estas líneas despréndese que según el Señor Bonardi, y probablemente muchos románticos, el bandido corso es un tipo que mata «por justicia» o «por venganza»—¡vendetta!.

Según la tradición la vendetta es sagrada. Hasta las mujeres toman parte en ella. Es natural, pues, que el bandido, que se encuentra con dos grupos de enemigos peligrosos—la familia del muerto, que busca su «vendetta» y la sociedad, con sus jueces y gendarmes que exige el castigo del asesino—busque refugio en la maleza.

Hasta aquí es la tradición, la ficción, la novela. La verdad aparece en el telegrama que publicaron todos los periódicos y que dió cuenta de que el gobierno francés, preocupado por el incremento que tomaba el bandolerismo en Córcega, había enviado una expedición punitiva compuesta de más de mil gendarmes, aeroplanos, tanques, ametralladoras, gases y perros policías, en una palabra, toda la fuerza moderna que cree necesario para concluir para siempre con los reyes de la maleza.

Porque si se examina un poco la historia de algunos de los más notables, entre ellos fácilmente, se convence aun a los más románticos que Nonee Romanetti, Spada, Perfettini eran unos vulgares asesinos que mataban por dinero, por interés.

El general Huot, comandante de la gendarmería de esta región, que manda las fuerzas, ya está en Ajaccio y muy pronto empezará una de las operaciones policíacas más curiosas de los tiempos modernos.

Una verdadera campaña.

Muy pronto no quedará ningún bandido en Córcega. La poesía popular hará después su obra, rodeando a los que fueron reyes de la maleza, con una aureola de bondad y nobleza, que llevará las simpatías hacia el cuñado de bandidos que han obligado a la Francia a movilizar todo un ejército.

Niza, Hotel Atlantic.
Nov. 1931.

EN SU RESIDENCIA DE MADRID HA FALLECIDO LA MARQUESA DE MONDEJAR, CONDESA DE SALLENT

Magnífica recepción en el Palacio de la Prensa dada a los periodistas portugueses

MADRID, noviembre 28. (ST.)—En su palacio del viejo Madrid, donde residía, ha fallecido la ilustre señora para quien la sociedad española tenía sus mayores simpatías y respetos, doña María del Carmen Alvarez de las Asturias Bohorques y Alvarez de las Asturias Bohorques, marquesa de Mendéjar y condesa de Tendilla y Sallent.

Por su edad avanzada—ochenta y un años—hacía la respetable dama vida retirada desde hace algún tiempo.

Hija del décimo séptimo marqués de Mondéjar y doña Luisa Alvarez de las Asturias Bohorques, pertenecía a la casa ducal de Gor, sucedió en aquel título y en la grandeza de España a su hermana doña Dolores, fallecida en 1900, esposa que fué del exsenador por Huelva don Miguel de Carranza y Valle.

Siendo condesa de Sallent casó doña María del Carmen en 1887, con don José Cotoner y Allendesalar, de grata memoria, prestigiosa personalidad de Mallorca—hijo del primer marqués de la Cenia—, que fué durante muchos años jefe del partido conservador de Baleares. Representó el conde de Sallent al distrito de Palma en numerosas legislaturas, y su actuación política y patriótica fué en todo momento muy destacada.

De este matrimonio nació una hija, doña María Luisa, que es, por cesión de su madre, marquesa de Bélgica y condesa de Villardompardo, y que en 1900 casó con su primo hermano don José Fernando Cotoner y de Veri, marqués de Ariany, perteneciente a la misma ilustre casa de los marqueses de la Cenia, tan estimada en Mallorca.

RECEPCION EN EL PALACIO DE LA PRENSA

MADRID, noviembre 28. (ST.)—Se ha celebrado en el Palacio de la Prensa la recepción de los periodistas y turistas portugueses que se hallan actualmente en Madrid con motivo del viaje organizado por nuestro colega lisboeta «Diario de Lisboa.

Acompañados del vicepresidente de la Asociación de la Prensa de Madrid, don Dionisio Pérez, y miembros de la directiva, señores Jalón, Hernández del Pozo y Montero y oficial mayor don Antonio López del Oro, recorrieron los excursionistas las diversas dependencias del suntuoso edificio, deteniéndose muy especialmente en los servicios del dispensario, donde reciben asistencia sanitaria gratuíta todos los empleados, obreros, vendedores y repartidores callejeros de periódicos.

Terminada la visita, fueron obsequiados los excursionistas con un «lunch» en la sala de juntas.

UNA CAJA DE AHORROS HA SIDO ASALTADA

BILBAO, noviembre 28. (AP).—Cuatro bandidos asaltaron hoy la Caja de Ahorros de la población Las Arenas, escapando con veinte mil pesetas. El grupo hizo varios disparos, sin herir a nadie. Al mismo tiempo varios cómplices cortaban las líneas telefónicas con Bilbao, impidiendo que la Policía interviniera a tiempo.

GRAN RECIBIMIENTO A EMILIANO IGLESIAS

VIGO, noviembre 28. (AP).—Los electores de Emiliano Iglesias, el diputado expulsado de las Cortes Constituyentes al declararle éstas «moralmente incompatible» por su relación con el asunto del banquero Juan March, le preparan un magnífico recibimiento en esta ciudad para mañana, domingo. Veinte bandas de música participarán en la bienvenida a Iglesias.

Una suscripción por un año le proporciona doce oportunidades para hacerse de un Chalet de $17,000 en corto plazo

1832 1932

SUSCRIBASE POR LOS TLFS. M-7911 - A-3785

Busque en esta misma Edición las Bases de Nuestro Plan de Amortizaciones

PISTOLAS MAUSER, ALEMANAS Y REVOLVERS AMERICANOS FUERON OCUPADOS EN GRAN CANTIDAD

NO SE DARAN LIBERTADES A TODAS LAS REGIONES

MADRID, noviembre 28. (AP).—El diputado Joaquín Beunza, líder de la minoría vasconavarra, en un discurso que pronunció esta noche ante sus partidarios dijo que la República española no dará a las regiones las prometidas libertades, porque republicanos y socialistas son favorables al centralismo. Las regiones no obtendrán sus libertades hasta que triunfe la causa carlista-tradicionalista, apoyando a los representantes de la Monarquía.

Beunza terminó su discurso dando vivas a Cristo Rey, al Papa y a la Religión Católica, y declarando que no atacaba directamente a la República, porque lo prohibe la ley de defensa de ésta.

Todas las mercancías que se embarquen en Sevilla serán objeto de boycot

SEVILLA, noviembre 28. (AP).—El gobernador civil de Sevilla teme otra asonada sindicalista, habiendo declarado a los periodistas que hacen la información del Gobierno que ha recibido una carta de los sindicalistas en la que declaran que todas las mercancías que se embarquen en este puerto serán boicoteadas en los demás puertos españoles.

El gobernador agregó que se están adoptando medidas para impedir que los sindicalistas de los puertos españoles declaren el boicot a Sevilla.

Informó también que se han confiscado numerosas pistolas en los registros practicados por la Policía en las residencias de los individuos sospechosos de estar afiliados a los sindicalistas y comunistas.

El gobernador civil ha enviado al ministro de la Gobernación dos pistolas mausers, de fabricación alemana, como muestra del tipo de armas que se ha encontrado.

También se han ocupado revólvers de fabricación americana.

MAS DETENIDOS POR EL COMPLOT REVOLUCIONARIO

BILBAO, noviembre 28. (AP).—Justo Ajuria, secretario del Ayuntamiento del vecino pueblo de Sondica, ha sido arrestado hoy por haberse encontrado una gran cantidad de armas en dicha localidad por las autoridades que están investigando los complots monárquicos en esta región.

También ha sido arrestado un chauffeur llamado Juan Iriarte.

Ignacio Ibarra, que había sido detenido ayer, por suponérsele complicado en el asunto, está en libertad.

LAS MUJERES DE CATALUÑA PIDEN EL VOTO

La Unión Nacional de las derechas, pide al elemento de orden que haga política

BARCELONA, noviembre 28. (A. P.)— Una delegación de mujeres republicanas visitó hoy al presidente de la Generalidad, señor Maciá, con el fin de solicitar su apoyo para que las mujeres catalanas hagan uso del voto en las primeras elecciones que celebre Cataluña.

Las mujeres telegrafiaron su petición al Gobierno de Madrid.

MADRID, noviembre 28. (A P.)—La Unión Nacional de la Derecha ha publicado hoy un manifiesto en el que hace constar que los elementos de orden de España no pueden abstenerse de intervenir en la política, a causa de que tal abstención constituiría «un suicidio colectivo».

La Unión hace un llamamiento a todos los ciudadanos para que se unan contra los revolucionarios y laboren por una república liberal sin tendencias izquierdistas.

LA ADHESION DE LOS CATOLICOS DE ALEMANIA

Desean a los de España un triunfo definitivo de sus esfuerzos tan patrióticos

MADRID, Noviembre 28 (ST).—Los católicos alemanes que siguen con gran interés la situación religiosa de España, han hecho público un documento de altísima importancia tanto por lo que en él se dice como por las firmas que lo refrendan, que son las más prestigiosas del partido del Centro germánico.

Indica una vez más éste documento cuán honda emoción han producido en el mundo católico los ataques sufridos por la religión en España.

Todo el orbe que sigue las doctrinas católicas se ha conmovido ante la gravedad del momento español, y portavoz de esa conmocion transcendental son hoy los políticos alemanes, como ayer lo fueran los escritores húngaros y antes el pueblo holandés.

He aquí el bello documento que nosotros, católicos españoles, estimamos en cuento vale.

«Los católicos alemanes reconocen la eminente importancia de la lucha de sus hermanos de España para mantener la civilización cristiana en su patria, cuyo porvenir no puede florecer sino sobre la base del cristianismo, fundamento sobre el que que se ha erigido su gloriosa historia, y expresan a los católicos de España sus sentimientos mas cordiales, deseándoles un triunfo absoluto de sus esfuerzos verdaderamente patrióticos, y esperan vivamente la prosperidad y la paz para su Patria.—Príncipe de Lowenstein; monseñor kaas, presidente del Centro Católico Alemán; Marx, excanciller del Reich; Brauns ex-ministro del Trabajo; Baumgarten, ministro de Instrucción Pública de Baden; Beyerle, ministro de Justicia del Wurtember; Joos, miembro del Reichstag; Dessauer, profesor de la Universidad de Franckfort, diputado del Reichstag; Ulitzka, diputado del Reichstag Blum, diputado del Reichstag».

CELEBRARA HOY SU SEXTO ANIVERSARIO LA SOCIEDAD DE LOS COCINEROS CUBANOS

A las nueve y media de la noche de hoy, en sus salones de Espada número 109, se reúnen los miembros de la Asociación de Cocineros Cubanos, con el propósito de celebrar junta general de elecciones y festejar el sexto aniversario de la fundación de la sociedad.

A invitarnos expresamente a dicho acto estuvo anoche en este periódico una comisión de dicha simpática Asociación.

EN LA CANTINA: UNA BEBIDA PATENTE

El Vermú Pemartín se sirve ahora en Botellitas Individuales de una toma personal

Mujeres y Pemartín, hasta el fin...

M.E.C.D. 2016

Juventud-Olimpia en La Tropical; Iberia-Fortuna en A. Park

TOPICOS FUTBOLISTICOS NOTICIAS Y COMENTARIOS

Dos buenos programas de futbol en el Stadium Cerveza Tropical y Almendares Park. Los toros de la Juventud dispuestos a que se acaben los sustos en el torneo por la Copa Omega. Notas

Iberia y Fortuna contenderán en un encuentro en opción a la Copa donada por el Sr. Gallietero. También hay revolución en la F. I. F. A. al quebrar la casa de banca de Mr. Hirschman

(Por «PETER»)

Hoy domingo, y mientras la unión de los Clubs no llegue, tendremos fútbol en dos estadios. Tardará mas o menos en llegar esa inteligencia, pero mientras más dure, mejor para los enemigos de nuestro deporte, pues ellos verán con jubilo como vamos poco a poco matando el deporte y la afición.

En el Stadium Cerveza Tropical, el hermoso estadio de don Julio Blanco Herrera, celebrarán los penultimos juegos del torneo por la Copa Omega los clubs de la Federacion de Fútbol de la Habana, que son los que van a continuación:

—A la una, Club Cultural y Hershey.
—A las dos y diez, Juventud Asturiana y Olimpia.
—A las tres y cuarenta y cinco: Deportivo Centro Gallego y Cataluña.

Si los «toros» de la Juventud Asturiana ganan, o por lo menos empatan con los chicos del Olimpia, habrán asegurado su triunfo en el torneo, y podrán entonces vanagloriarse de tener en sus vitrinas el más valioso de los trofeos discutidos en nuestros campos de fútbol.

Hay muchas probabilidades que favorecen al once de la Juventud Pero como el fútbol está siempre lleno de sorpresas, pudiera registrarse hoy una más, y en ese caso la final del torneo, entre gallegos y asturianos decidiría quien se llevaría el gato al agua. Los parciales del Olimpia esperan vencer, en lo que se basan no lo sabemos, lo cierto es que así lo andan propalando y con ello consiguen poner de mal humor a los supporters de la Juventud que enfermarían si en los últimos momentos, y después de haber asegurado el triunfo, patinan, por las o por nefas.

Si empata o gana la Juventud, repetimos, el match entre Gallegos y Catalunya carecerá de interes, puesto que la contienda quedará decidida, pero si sucede lo que no se espera, es decir, que el Olimpia gane, entonces los asturianos, como un sólo hombre, se quedarán en el Stadium Cerveza Tropical hasta el último momento a ver qué es lo que hacen los noys contra los Alacranes.

En Almendares Park se efectuaran los Juegos de la Provincial Federación, que son, según la nota oficial que tenemos delante:

A la una, Deportivo Europa y Deportivo Paula.
A las dos y media, Deportivo Hispano América y Santander S. C.
A las cuatro, Iberia Foot Ball Club y Fortuna.

Para estos juegos actuarán los oficiales siguientes:

Para el primero de los encuentros Armando Carcas, Belarmino Alvarez para el segundo y Norberto Fernández para el tercero.

El match más interesante será el de los leones y osos, pues aunque el conjunto de los ex-reales (hemos visto que en las notas oficiales ya se le llama Iberia a secas), parece más fuerte pudiera ser que en terreno no resultará así, pues el team blanqui-negro es de los cuadros que se crece precisamente cuando mas flojo se le conceptúa.

El encuentro de Hispano y Santander también puede resultar muy reñido si es que los hijos espirituales de Herrería les da por tirar a goal en la forma que lo hicieron el domingo pasado contra el portero Ayra.

También hay revolución en la F. I. F. A.

El día 5 del mes actual, en la junta del Comité Directivo celebrada en Bruselas, el señor Hirschman presentó la renuncia del cargo de Secretario—Tesorero, que ha ostentado durante mas de un cuarto de siglo.

Dificultades económicas han motivado la renuncia del señor Hirschman, y desgraciadamente parce ser cierto que hasta los fondos de la F. I. F. A. han sido afectados, ya que se encontraban depositados en la Casa de Banca de Hirchman.

Lamentamos mucho que una carrera deportiva tan brillante como la del señor Hirschman haya sido terminada de manera tan funesta, pues es indudable que el football internacional debe mucho a las iniciativas y tenacidad del ya ex-secretario de la F. I F. A.

Provisionalmente ha sido nombrado el doctor I. Schricker.

Opinamos que el candidato mas probable para el cargo de Secretario es el señor Hugo Meisl de Viena.

Es casi seguro que vendrá una completa reorganización de la F. I. F. A., ya que su organización actual, adecuada para la importancia del organismo hace años, no responde a las necesidades de un organismo que ha crecido grandemente en estos últimos años.

Las Federaciones Americanas deben estar atentas a los cambios que se imponen, porque es necesario que estos países americanos tengan más participación en el desarrollo del organismo máximo del football.

Manolo García, el empleado de la Secretaría de la Federación de Futbol de la Habana se encuentra de duelo. Por cable recibió el viernes la desagradable noticia de que su hermana, que había sido para el y sus hermanos, una madre, había fallecido en España.

Nos asociamos al dolor que experimenta el viejo amigo García y elevamos nuestros votos Santísimo rogando por el eterno descanso de la extinta.

Anoche a última hora el señor Solsona nos entregó la lista de los árbitros que van a actuar en los matches de hoy en La Tropical.

Juan Alis y Alis, en el match de Hershey y Cultural.

Pelegrín Pérez, en el de Juventud y Olimpia.

Saturnino Alvarez, en el de Centro Gallego y Catalunya.

Fortuna y Teléfonos Esta Tarde en Cárdenas

Los notables conjuntos femeninos de basket ball discutirán la copa «Alberto Rodríguez». Gran interés en la Perla del Norte por este juego

Se efectuará a la seis de la tarde de hoy, en la ciudad de Cárdenas, el esperado encuentro de basket ball entre los equipos femeninos del Fortuna y Teléfonos. Este juego tendrá por escenario el magnífico floor de los Caballeros Católicos, la prestigiosa entidad cardenense que posee uno de los mejores palacios sociales de la provincia matancera y que fué inaugurado recientemente con una soberbia fiesta deportivo-social.

Como ya hemos publicado en otras ocasiones, el team que resulte victorioso conquistará el magnífico trofeo que ha sido donado por el entusiasta sportman fortunista Alberto Rodríguez. La rivalidad entre estos equipos femeninos es extraordinaria. Participaron ambos del campeonato viboreño finalizando con su average en igualdad de condiciones. Desde entonces es inmenso el deseo que existe por ver nuevamente en acción a las rápidas jugadoras de uno y otro bando.

Es sensible que el Fortuna no pueda presentar el mismo team que a tan buena altura colocó sus colores en aquella jornada inolvidable. Sabido es que Mimí Salmón y Chiquitica Solá estarán ausentes del line up. Una nueva baja hay que añadir: Chichí Agüero, que se encuentra guardando cama desde hace tres días a consecuencia de una molesta indisposición catarral. Es indudable que Masjuán tendrá que luchar con estas dificultades y que no será el team de hoy el mismo que supo luchar bravamente frente a su formidable rival. Pero se nos dice que en las filas del Fortuna aparecerán además de Carlotica Vales y Juana León, las trillantes jugadoras del Círculo Dental Nena Saavedra y Marta López. Estos son los informes que nos llegan a última hora. En estas condiciones las posibilidades del team continúan siendo grandes aunque no es posible aspirar a que las nuevas defensoras del Fortuna puedan rendir un trabajo de cohesión como lo hubiera desplegado encontrándose en activo servicio la famosa combinación Salmón, Agüero y Solá.

Las telefonistas sólo tienen que anotar la ausencia de Adolfina Soivalle que figurará hoy en las filas del Fortuna. Todos sus antiguos miembros estarán listos para actuar. Isabel Jiménez y Tira Azcue ocuparán los fowards; Rosario Gómez Roca, el center y los guards, Elvira Moreno y Celia Blanco. En las reservas estarán María Antonia Soivalle, Mercedita Muñiz y Celia Escobedo, que ha reaparecido con grandes brios.

Este evento constituye hoy domingo, la única atracción del sector de aficionados que pasará el día en absoluta tranquilidad en cuanto a nuestra capital se refiere.

REGUERA

SPORTS | DIARIO DE LA MARINA | SPORTS

PAGINA DIECISEIS — LA HABANA, DOMINGO, 29 DE NOVIEMBRE DE 1931 — AÑO XCIX

RESULTADO DE LOS JUEGOS DE FOOT BALL CELEBRADOS AYER EN LOS ESTADOS UNIDOS

HARVARD STADIUM, noviembre 28.—(AP). Stanford, el primer team de foot ball de California que juega en Nueva Inglaterra, superó a Darmouth, 32-6, esta tarde. Ernie Caddel, gran half back cardenal, anotó tres touchdowns, dos de ellos con largas corridas. Los otros fueron logrados por capitán Harry Hillman y Don Colvin. Bill Mc Call hizo la única anotación de Darmouth, en el segundo período, después de completar un pase de 25 yardas de Bill Morton.

ESTE

Army, 12; Notre Dame, 0.
Yale, 51; Princenton, 14.
Stanford, 32; Dartmouth, 6.
Detroit, 6; Georgetown, 0.
Wáshington and Jefferson, 14; West Virginia, 13.
Navy, 13; Wooster, 6.
Penn State, 31; Lehigh, 0.

OESTE CENTRAL

Purdue, 7; Northwestern, 0.
Minnesota, 19; Ohio State, 7.
Michigan, 16; Wisconsin, 0.
Notre Dame «B», 6; Dayton, 6. (Empatado..)
Bluffton, 0; Defiance, 0. (Epatado.)
St. Ambrose, 7; Cornell College, seis.

SUR

.ttlOitua:6Dü lleroNpeñü,
Georgia, 35; Georgia Tech, 6.
Duke, 6; Wáshington and Lee, 0.
Guilford, 12; Moravian, 6.

ESTE

Navy, 9; (2o. team); Wooster, 6.
Western Maryland, 34; Muhlenberg, 0.
Davis and Elkins, 33; Morris Harvey, 0.

OESTE CENTRAL

Temple, 38; Missouri, 6.
Tulane, 34; Louisiana State, 7.

SUROESTE

Texas Christian, 0; Southern Methodist, 0. (Empatado.)
Rice, 20; Baylor, 0.

MILAGROS DEPORTIVOS

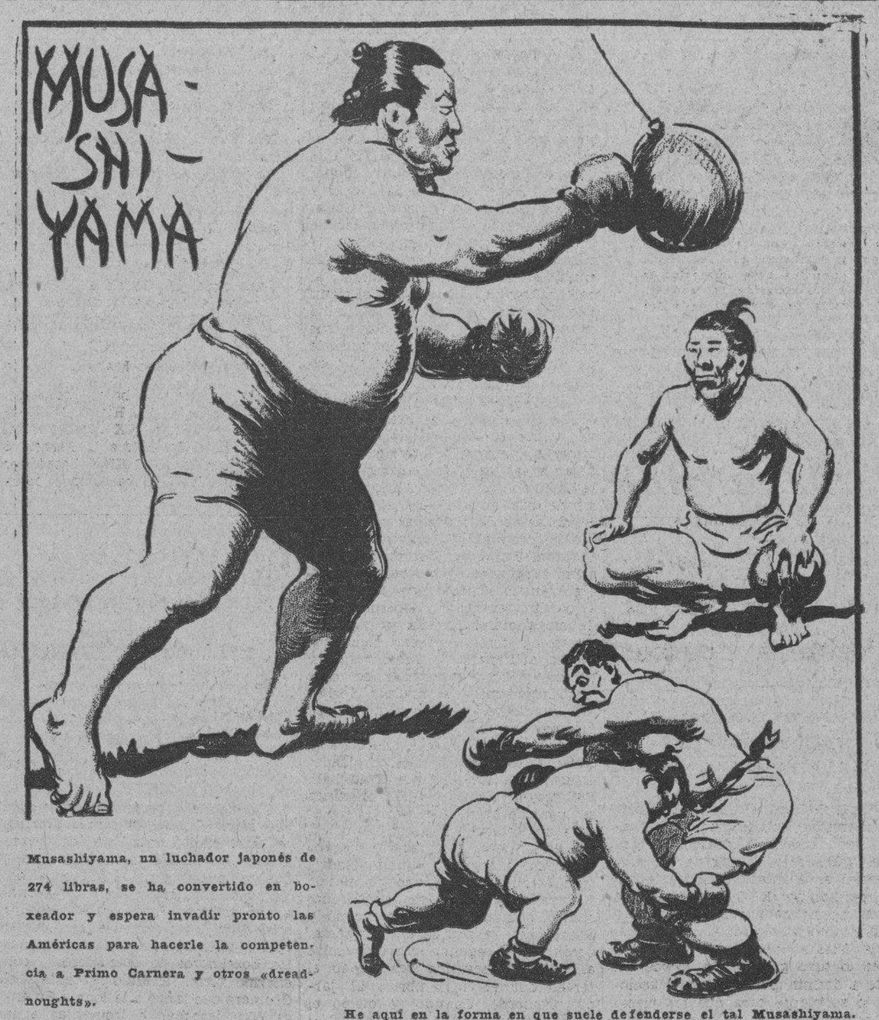

Musashiyama, un luchador japonés de 274 libras, se ha convertido en boxeador y espera invadir pronto las Américas para hacerle la competencia a Primo Carnera y otros «dreadnoughts».

He aquí en la forma en que suele defenderse el tal Musashiyama.

VIRILVITAM
PARA HOMBRES
Notable preparado monoglandular vitaminado. Cura Debilidad Sexual e IMPOTENCIA y mejora el estado general orgánico. Dr. R. Weiss, Berlín-Alemania. (Venta en Droguerías y Farmacias). Folleto gratis, en sobre cerrado, no anuncia contenido. Pídalo usted a Biosante, Apartado 117, Habana. Desconfíe de preparados inútiles. El vigor varonil solo se recobra con VIRILVITAM

ENTRE CAZADORES

—Tres buenas tiradas.

—Revólver, rifle y pichón.

Hoy, domingo, estará de fiesta el simpático Club Cinegético Club Cazadores del Cerro, la simpática institución deportiva que conjuntamente con el Campo Armada dan nombre y prestigio al barrio del Lucero, en donde ambas, casi hermanadas, levantan sus armazones.

La fiesta de hoy es una fiesta casi íntima. Se ha aprovechado que hay pendientes de discusión algunos premios de la última temporada y se han puesto de acuerdo los tiradores para discutir tres de ellos en el día de hoy. Los socios se han entusiasmado y todo hace creer que han de estar todas las tiradas muy concurridas ,y en la de por la tarde, estará presente, de ello no hay duda, el bejucaleño ilustre doctor Porto Castañeda, el próximo Presidente del Club... porque lo quiere el pueblo.

Por la mañana habrá competencia de revólver. Uno de los primeros en asistir a la hora de la iniciación de la justa, serán los Campeones de armas cortas, doctor Joaquín Pedroso y doctor A. B. Laguéruela. Manolo de Armas abandonará hoy los links y hasta puede que el teniente Ross haga su reprise.

Por la tarde se tirará al pichón y en rifle. Los Coll, Cueto, Sauvalle y Claudio Grande serán de los primeros en tirarse en el suelo. Y en el más aristocrático de los tiros, además del hombre presidenciable de que antes hablamos, estará el campeón Vicente Bayón, dispuesto a seguir demostrando su fufirismo, don Joaquín Rodríguez, los hermanos Durland, Caamaño, doctor Oscar Ochotorena y otros.

El Domingo 13 de Diciembre se Ofrecerá el Banquete Homenaje a la Guardia Vieja

Miguelito Suárez y los Hermanos Kaelker se disponen a darle la arrancada a los veteranos componentes de la masonería hípica. La mesa será colocada en pleno jardín zoológico y los comensales serán servidos por las propias fieras en persona. La Ceiba de la Cordialidad será sembrada en medio de la pista como primer acto oficial de la gran jornada

(Por «SALVATOR»)

Tras un corto interregno en que las noticias hípicas padecieron del mal del sueño, dolencia misteriosa que suele presentarse en las familias mas acomodadas, volvemos con nuevos brios a la labor de enterar a los fanáticos de las noticias de Oriental Park, el bello predio en que logramos olvidar el maremagnum político, económico y social en que nos hallamos envueltos.

Si los aficionados, debido a la falta del alpiste hípico, han empezado a bostezar como señal conciuyente del apetito que los devora, nada mejor hoy que anunciarles que ha cristalizado el Banquete de la Ceiba, o sea el que le ofrece la empresa de Oriental Park, por medio de sus voces cantantes Miguelito Suarez y Charley Kaelker, a los miembros de la Vieja Guardia y demas altos exponentes del aristocratico deporte de los pur sangs, tanto en esta República como en Norte y Sur América.

Primeramente se habia señalado el próximo Domingo 6 de Diciembre como el más indicado para reunir a los entusiastas admiradores de la hípica, pero tras haber cambiado impresiones los organizadores, se con vino en que para dar lugar a que el Hipódromo luciese en todo su espléndor y estuviesen reunidos todos los altos funcionarios del Havana American Jockey Club que aún andan rezagados por el norte, seria mas conveniente posponer las activi dades caninas para el siguiente Domingo 13

«NI CON ESO»

La razón del cambio es en el fondo algo sutil, pues se persigue la manera de convertir en fatalistas a los comensales, haciendo que los que resulten perdedores en la temporada atribuyan su mala suerte a haber aceptado una invitación a comer en día 13, y al propio tiempo, con el solo anuncio de que se ha escogido el «trece» para las festividades, conseguir que se ausenten muchos superticiosos que se estaban afilando los dientes para comer sin pagar a cuenta del «leon padres»

Con la selección pues del trece será menor el gasto, pero ni por un momento deben imaginarse los «paganos» que será crecida la rebaja que alcanzarán. El mero anuncio de que no tendrán que contribuir, hará pasar por alto a muchos la mala sombra del numerito fatal y hasta desaparecen como por encanto todos los padecimientos que a base de reuma y codos anquilosados han servido para excusar la ausencia de tantos veteranos beneméritos de los anuales banquetes de la Vieja Guardia.

La gran mesa habrá de colocarse en medio del propio Jardín Zoológico, habiendo ofrecido sus servicios para actuar como mozos nada menos que los mismos «Leones», y se habra de dar el sensacional espectáculo de darle las fieras de comer a los puntos despues de tantos años en que éstos últimos solo han servido de aperitivo a aquellos.

«MESA ESPECIAL»

Conocedor el astuto Charley Kaelker de las facultades caninas de ciertos miembros de la Guardia Vieja que de espalda se parecen a Victor de la Fuente, José Martell, Oscar Solis y Alfredo Broderman, ha preparado un mesa especial en que se pondrán engrudos tan devastadores como el gofio con melado, bañado del país sin mantequilla; arroz con frijoles y otros platos mas, que llenando a los bateadores de trescientos la turbina y centrifuga que tienen en lugar del estomago, sea menor el destrozo que pueden ocasionar cuando llegue la arrancada oficial, con lo cual los demás comensales no correran el peligro de morir de hambre.

Los actos oficiales que se efectuarán en horas de la mañana, antes de que tomen asiento los muchachos, consistirán primeramente en la siembra de la Ceiba de la Cordialidad, que se efectuara en el centro de la pista, inscribiéndose en un pequeño monumento de mármol el nombre de los asistentes, oficiales y miembros de la Guardia Vieja.

Después se correrá una justa mixta, partiendo el celebre Andresito de los cinco furlones mientras el gran «Frijolito», vencedor de Hans Lobert algunos años atrás, arrancará del poste del cuarto de milla.

Acto continuo se efectuará una competencia para gordos, en la que ya se encuentran inscritos Andrés Alonso, Juan Alvarado, Alberto Inclán, Martell y otros sprinters de grueso calibre.

«REGALO METALICO»

Por último, ofrecerá Charley Kaelker un premio de Cien Pesos al que sumergiéndose en el lago se tome una botella de ron entera. Por supuesto que, en cuanto se corrió la noticia, empezaron a inscribirse varios sujetos que, por ruego encarecido, silencio sus nombres, pero no así el detalle de que uno de ellos, se me acercó proponiéndo que en vez de botella fuera un garrafon lo que hubiera que beberse, aumentándose proporcionalmente el premio.

Desde la próxima semana empezarán a repartirse las invitaciones para el verdadero Handicap Inaugural de la Temporada, cotizandose hasta al favorito «dinero parejo» en show.

UN HOMBRE SE CAYO DE UN GRAN STAND EN EL HIPODROMO DE BOWIE

BALTIMORE, noviembre 28.—(AP). Un hombre a quien se cree identificado como el «juez» C. W. Primsose, de Jamaica, N. J. por varias cartas dirigidas a esta persona y halladas en sus bolsillos, sufrió una posible fractura del cráneo hoy, al caerse del grand stand del track de Bowie.

Fué llevado rápidamente al Hospital General de Baltimore en una ambulancia, seguida de un misterioso automóvil que desapareció cuando la policía trataba de localizar a su dueño.

LEXINGTON, Va., noviembre 28.—(AP). Al recoger la bola después del hick off, en el tercer período y correr con ella 88 yardas, el full back Mason, permitió a los Diablos Azules de Duke derrotar al team de foot ball de la Universidad de Washington & Lee, 6 por 0, en un espectacular game. Ambos teams amenazaron en diversas ocasiones, siendo detenidos a pocas yardas de la línea de goal contrario.

Empate Trágico en un Cierre de Ayer en Habana Madrid

Lo ganaron Pastrana y Montes Mayor. Lo perdieron Guillermo y José Mary. El estelar de la tarde una vulgaridad de calle, triunfando fácil Andrés y Florentino. En el de la noche, Ugalde y Labat Menor destartalaron a Epifanio

HOY VAN LAS DOS GRANDES FUNCIONES DOMINICALES

Y tras el recogimiento sincero y solemne del día evocador de una gran tragedia para Cuba y un profundo dolor para los cubanos,, ayer, sábado algarero día del pueblo, siempre alborotante y soberano, volvimos a la fundición de emociones del crisol de Habana-Madrid.

Volvimos la mar de temprano y porque en tales días se celebran las dos funciones mas populares de la casita-criolla; funciones que comienzan a las tres de la tarde y mueren allá, a la una de la madrugada; casi diez horas de peloteo incesante, de vibrante y continua emoción; de sobeiania tremebunda en el grito desgarrador y en la ovación delirante y sonora.

Por la tarde; pelotearon el primer partido, los blancos, Constante y Buendia menor, contra los azules, Montes menor y Echanique, que se acoplaron muy parigualmente, peloteando dos decenas; empates en 20 y en 21. Y certero y rapido cierre azul, que clavó en 21 a los dos blancos. Boletos a $1.20. Boletos de la primera quiniela de Salvador a $5.60, y de Salvador y de Buendia menor a $32.00. Que nos aproveche.

Comienza el gran estelar de la tarde, entre los blancos, Emilio y Guezala, contra los azules, Andrés y Florentino. Y de estelar poco y de grande menos, pues por falta de equilibrio en el cesteo de las dos parejas no florecieron los emptates, quedándose en el fondo del baúl los sobresaltantes. Nada. De calle. Los azules, bien y galante se lo metieron en casa; los blancos bastante para-guantes, quedaron en 20. Boletos a $3.00. Boletos a $1.60. Boletos de la segunda quiniela; de Gayarre a $3.00, y combinada de Gayarre y de Bernal a $16.00. Ni un quilo, caballeros.

Y todo lo que tuvo de bravo, de recio, de vibrante y de emocional el cierre de la tarde, entre Guillermo y José Mary y los azules Pastrana y Montes mayor, que pelotearon con elocuencia una preciosa hora. Lo empataron, armando el laberinto consiguiente, en 1, 5, 9, 14, 15; 16; 17; 18; 19; 23; 24, 27 y en la enorme tragica de 29. ¡Santa Barbarita! Lo ganaron los azules. Boletos a $1.80.

Por la noche; poco antes de las nueve, volvimos al carro loco del peloteo; salen a pelotear el primero, los blancos, Gi y Azpeitia, contra los azules, Ozquila y Cubota. Jóvenes que tambien nos hicieron dar sansalta y sudar el quilo ya que peloteando bravo lo igualaron en 8; 10; 13; 24; 25; 26 y 27. Lo ganaron los azules. Boletos a $1.40. Boletos de la primera quiniela de Pastrana a $3.80 y combinada de Pastrana y de Montes mayor a $28.00.

Salieron los del segundo estelar del sábado, los blancos, Olaveaga y Epifanio, contra los azules, Ugalde y Labat menor. Buen peloteo; llevando la voz cantante y sonante de un lado Ugalde y del otro Epifanio, dos rachas, con empate en 13—maldito—que se repite en 16; 16 y 17. Y nada más; una racha dominante de los azules, que dejando fuera de cabaña a Olaveaga, acaban por desbaratar a Epifanio, que se queda en San Juan. Boletos a $1.40. Boletos de la segunda quiniela; de Ugalde a $6.80 y la de Ugalde y de Epifanio a $16.00. Y vaya el cierre nocturno, que salieron a disputar, los blancos, Vallejo y Gayarre, contra los azules Sarmiento y Buendia mayor. Y nada, otra vulgaridad; de calle por los blancos, que jugaron bien, esforzadamente, y dos azules, que no se entendieron ni para ofrecer un solo empate. Quedaron en 22. Boletos a $1.80. Se acabó el sabado.

Hoy lo mismo, a las mismas horas.

Dn. Fernando.

Programa oficial para la función de esta tarde a las 3.

PRIMER PARTIDO a 30 tantos.—Gil y Azpeitia, blancos, contra Alí y José Mary, azules.
A sacar ambos del cuadro 14½.

PRIMERA QUINIELA, a 6 tantos.—Pascau, Ibarlucea, Bernal, Azpeitia Buendia mayor y Vallejo.
A sacar del cuadro 14.

SEGUNDO PARTIDO, a 30 tantos.—Ugalde y Guezala, blancos, contra Andrés y Epifanio, azules.
A sacar ambos del cuadro 14½.

SEGUNDA QUINIELA, a 6 tantos.—Guezala, Andres, Sarmiento, Ugalde, Gárate y Epifanio.
A sacar del cuadro 14.

TERCER PARTIDO, a 30 tantos.—Guillermo y Gayarre, blancos contra Pascau y Florentino, azules.
A sacar ambos del cuadro 14½.

Programa oficial para la función de esta noche a las 8.45.

PRIMER PARTIDO a 30 tantos.—Salvador y Zamora, blancos, contra Constante y Echanique, azules.
A sacar ambos del cuadro 14½.

PRIMERA QUINIELA, a 6 tantos.—Buendia menor, Echanique, Gil Cubota, Zamora y Guillermo.
A sacar del cuadro 14.

SEGUNDO PARTIDO, a 30 tantos.—Iturrino y Gárate, blancos, contra Olaveaga y Labat menor, azules.
A sacar ambos del cuadro 14½.

SEGUNDA QUINIELA, a 6 tantos.—Florentino, Gayarre, Iturrino, Emilio, Labat menor y Olaveaga.
A sacar del cuadro 14.

TERCER PARTIDO, a 30 tantos.—Ozquila y Bernal, blancos, contra Valenzuela y Labat menor, azules.
A sacar ambos del cuadro 14½.

London City
SAN RAFAEL, 16 Y 18
Trajes con tres factores
PINTA, CALIDAD Y ESTILO A
$35.00

Crónica de Ajedrez

(Por EVELIO BERMUDEZ)

La F. C. A. y el Torneo Intersocial...
Simultáneas en el Club Deportivo Asturias...
De las muchas maneras de ganar un Torneo Internacional...

La junta que debió celebrar la Federación Cubana de Ajedrez (F. C. A.) el pasado jueves por la noche fué suspendida por falta de quorum... Mañana, último día de noviembre, se reunirán los delegados para discutir las Bases y ultimar los detalles para inaugurar el torneo por el campeonato intersocial de la Habana.

No queremos comentar los motivos que hicieron imposible celebrar la junta del jueves, segunda de las convocadas para el Club de Ajedrez de la Habana, ni queremos discutir las conveniencias de celebrar o no el torneo intersocial. Tan solo queremos hacer constar la amargura que experimentamos por la actuación de algunos delegados y a la resistencia pasiva que se observa en el seno de la Federación para todo lo que signifique unión y prosperidad.

En vísperas de su match con Alejandro Meylán, el pequeño campeón Paco Planas ha realizado otra de sus magníficas demostraciones al jugar en el Club Deportivo Asturias una sesión de partidas simultáneas contra diez y nueve aficionados.

Franco el éxito obtenido por Planas al terminar la exhibición con 16 juegos ganados y 3 tablas.

Con esta fiesta de ajedrez el Club Deportivo Asturias parece entrar de lleno en el campo del juego ciencia, existiendo la impresión de que actuará con más eficacia en próximos eventos, aportando nuevos entusiasmos, tan necesarios en esta época.

Al comentar días pasados un artículo de Znosko-Boroski, «Psicología de los errores», seguido de un homenaje ofrecido por el doctor Alekhine, en cuyo artículo se criticaba con marcada dureza e ironía los errores de nuestro Capablanca, decíamos que esos errores tan sabiamente analizados y estudiados por el ilustre crítico europeo eran aplicables a otros maestros y, sin embargo, no se hacía.

Como de la actuación de los grandes maestros queda algo más que una información, el estudiante en cualquier momento y pese al tiempo transcurrido, puede juzgar cualquier fase de una partida. Es que las partidas de ajedrez, una vez celebradas, viven en tanto exista un ajedrecista, sin perder nada en interés y condiciones. Por eso es difícil tirar piedras al tejado ajeno cuando todos son susceptibles de errores y mucho menos lanzar flechas contra Capablanca, cuya actuación no reconoce paralelo en los anales del ajedrez.

Capablanca ganó su match a Euwe como quiso y cuando quiso; para él constituyó una práctica provechosa, pero nada más que una práctica; y cuando se practica se experimenta y cuando se experimenta los errores constituyen un aspecto de la práctica o por lo menos una fase generalmente de provechosos resultados.

Tan cierto es que nadie está exento de errores, que el aficionado podrá jugar por las partidas que insertamos libres de comentarios, que a errores y sólo a errores debió el doctor Alekhine su gran éxito en Bled. Bueno es hacer constar que de todos modos el doctor Alekhine era acreedor a esa victoria por sus records y por su indiscutible capacidad, pero también es oportuno hacer constar que casi nadie comenta las equivocaciones del doctor Alekhine cuando son muchísimas más que las de Capablanca.

Las partidas que reproducimos son de Bled.

GAMBITO DAMA DECLINADO

Pirc Blancas	Alekhine Negras
1.—P4D	P4D
2.—P4AD	P3R
3.—CD3A	P4AD
4.—PxPD	PAxP
5.—D4T, ch.	A2D
6.—DxPD	PxP
7.—DxPD	C3AD
8.—A5C	C3A
9.—D2D	P3TR
10.—AxC	DxA
11.—P3R	OO
12.— OO	A5C!!
13.—C5D	TxC
14.—DxT	A6TD
15.—D3C	AxT
16.—DxAR	DxP
17.—D3D	A5C
18.—C3A	AxC
19.—D5A, ch.	R1C
20.—DxA	D8R, ch
21.—R2A	T1AD
22.—D3C, ch.	C4R, ch
23.—R3C	D8D, ch
24.—R3T	T4A
25.—Resigna.	

DEFENSA FRANCESA

Alekhine Blancas	Niemzowitsch Negras
1.—P4R	P3R
2.—P4D	P4D
3.—CD3A	A5C
4.—C2R	PxP
5.—P3TD	AxC, ch
6.—CxA	P4AR
7.—P3A	PxP
8.—DxP	DxP
9.—D3C	C3AR
10.—DxPC	D4R, ch
11.—A2R	T1C
12.—D6T	T3C
13.—D4T	A2D
14.—A5CR	A3A
15.— 000	AxP
16.—TR1R	A5R
17A5T	CxA
18.—T8D, ch	R2A
19.—DxC	Resigna

PEON DAMA

Alekhine Blancas	Flohr Negras
1.—P4D	P4D
2.—P4AD	PxP
3.—CR3A	CR3A
4.—P3R	P3R
5.—AxP	P4A
6.— OO	C3A
7.—D2R	P3TD
8.—T1D	P4CD
9.—PxP	D2A
10.—A3D	AxP
11.—P4TD	P5C
12.—CD2D	OO
13.—C3C	A2R
14.—P4R	C2D
15.—A3R	CR4R
16.—CxC	CxC
17.—TD1A	D1C
18.—A5A	AxA
19.—CxA	D3C
20.—D5T	C2D
21.—A2R	P3C
22.—D5C	CxC
23.—TxC	P4TD
24.—P4T	A3F
25.—A3A	P3A
26.—D3R	TD1D
27.—TxT	TxT
28.—P5R	P4A
29.—T8A	Resigna

APARECE QUE ME MIRAS;
¿QUIERES COMPRARME?
NO TIENES TU DINERO
PARA PAGARME.

(Copla popular)

M.E.C.D. 2016

Hoy se Jugará Base Ball en Almendares Park y en Regla

Permítannos presentarles a tres razones poderosas que justifican por qué el equipo de fútbol de la Universidad de Yale ha conquistado este año la supremacía del Big Three (los tres grandes) derrotando primero al poderoso conjunto de la U niversidad de Harvard, con score de 3 x 0, y ayer a Princeton, con facilísima anotación. En la combinación aparecen Albie Booth, formidable back de los Elis, que fué autor material de la victoria conquistada sobre Harvard al lograr un sensacional field g.l en las postrimerías del encuentro, así como Tom Taylor y Hester Barres, que fueron los más destacados del partido de ayer frente a los Tigres de Princeton.

Army Ganó a Notre Dame Con Score de 12x0

SPORTS **DIARIO DE LA MARINA** SPORTS

AÑO XCIX — LA HABANA, DOMINGO, 29 DE NOVIEMBRE DE 1931 — PAGINA DIECISIETE

UNA SOLA ENTRADA NECESITO EL CLUB ALMENDARES PARA GANARLE AL HABANA

En el octavo inning los bateadores azules hicieron explotar con gran ruido a dos pitchers y cuando se disipó el humo del Año Nuevo Chino aparecieron cinco carreras en la casilla azul

HOY POR LA MAÑANA: HABANA VS REGLA EN «A. PARK»

El Almendares sólo necesitó de un inning para vencer a su eterno rival, el Habana, en la tarde de ayer ante un golpe de bastante público, aunque muy distante de lo que debiera ser. El team de Mike fué el primero en anotar carrera, lo que l'evó a efecto en el tercer round, Forbes fué de botella a la inicial y a segunda por sacrifice de Alfonso y a la chocolatera por biangular de Oms. Momentos después hacía la misma operación el señor Oms, la de entrar en la acesoria de Margot, al batear Rojo un tubeyote por el right. Dos carreras. Y en el quinto inning cristalizaron los Claveles Rojos sus otras dos carreras por indiscutible de Vázquez y jonrón de Alejandro Oms.

UNA SOLA ENTRADA.

Una so'a entrada al bate, la octava, utilizó el siempre glorioso para meter el juego en el refrigerador y dejar a las galerías habaneras con la miel en los labios. Abrió Morera siendo out en foul fly al catcher. Bauzá se va de biangular por el jardín derecho al batear en lugar de Cocaína. Funes es puesto fuera de short a primera. Cueto recibe un libre tránsito. Cheo envía la píldora al jardín central en soberbia línea de hit anotando Bauzá y anclando Cueto en tercera. Oscar sigue los fuegos artificiales y Cueto visita a Margot y Cheo se prende del mosaico angustioso. (Azcuy por Forbes al box). Couto al bate y el pitcher se estrena con un wild haciendo que Cheo llegara a la del chocolate y Oscar a la intermedia en la jugada. Couto va a primera por dead ball. Etchegoyen a la leña (F. Martínez en lugar de Azcuy a la lomita) y dispara un lindísimo indiscutible al left anotando Oscar Rodríguez y llegando Couto a segunda. Joseíto Rodríguez empuja un soberbio hit al left y entra en el hogar de sus tíos Couto con la quinta carrera del racimo y Etchegoyen se prende de la tercera, Joseíto va a segunda. Morera vuelve al bate por segunda vez siendo el tercer out en inalámbrico al jardín izquierdo. Cuando se disipó el humo de este Año Nuevo chino el Almendares estaba encima con una carrera, la que fué la del gaming, pues los rojos no pudieron hacer nada en su entrada al bate.

LOS JUEGOS DE HOY.

A las diez de la mañana en Almendares Park jugarán hoy Habana y Regla y por la tarde en Regla Park se encontrarán Regla y Almendares.

Véase el score:

HABANA

	V.	C.	H.	O.	A.	E.
A. Alfonso, 3a.	4	0	0	0	3	0
A. Vázquez, rf.	4	1	1	1	0	0
A. Oms, cf.	4	2	3	3	0	0
M. Solís, 2a.	4	0	1	1	3	0
J. Rojo, c.	4	0	2	2	0	0
M. A. González 1a	3	0	0	12	1	1
L. Roque, lf.	4	0	0	3	0	0
R. Quintana, s.s.	3	0	0	1	6	0
L. Forbes, p.	2	1	0	1	2	0
J. Azcuy, p.	0	0	0	0	0	0
F. Martínez, p.	0	0	0	0	0	0
O. Estrada,xxx	1	0	0	0	0	0
R. Cruz, xxxx.	1	0	0	0	0	0
TOTALES	34	4	7	24	15	1

ALMENDARES

	V.	C.	H.	O.	A.	E.
M. Funes, rf.	4	0	0	0	0	0
M. Cueto, lf.	3	1	0	3	0	0
J. Ramos, cf.	3	1	1	3	0	0
O. Rodríguez, 2a.	4	1	1	0	1	0
J. M. Fernández, c	2	0	0	7	0	1
C. Echegoyen, 3a.	4	0	2	0	2	0
J. Rodríguez, 1a.	4	0	2	11	0	0
M. Morera, ss.	4	0	0	2	5	1
M. García, p.	2	0	1	1	2	0
F. Valdés, x.	0	0	0	0	0	0
R. Couto, c.	0	1	0	0	0	0
M. Bauzá, xx.	1	1	1	0	0	0
R. Fernández, p.	0	0	0	0	0	0
TOTALES	31	5	8	27	10	2

Anotación por entradas:

Habana . . . . 0 0 2 0 2 0 0 0 0—4
Almendares. . 0 0 0 0 0 0 0 5 x—5

Home runs: A. Oms.

Two base its: J. Rodríguez, A. Oms, J. Rojo, M. García, M. Bauzá.

Sacrifice hits: A. Alfonso.

Bases robadas: J. Rojo, A. Oms., O. Estrada, 2.

Double plays: R. Quintana a M. A. González.

Struck outs: M. García, 7; L. Forbes, 1; J. Azcuy, 0; J. Martínez, 0; R. Fernández, 0.

Bases por bolas: M. García, 2; L. Forbes, 3; J. Azcuy, 0; J. Martínez, 0; R. Fernández, 2.

Deab balls: M. García a L. Forbes.

Tiempo: 1 hora, 40 minutos.

Umpires: R. Atán (home); J. Magriñat (bases).

Anotador: Hilario Fránquiz.

Observaciones: X bateó por J. M. Fernández en el 7o. Hits a M. García: 7 en 8¾ v. e. XX bateó por M. García en el 8o. Hits a L. Forbes: 6 en 7 2|3 y 3o v. e. XXX bateó por Quintana. XXXX bateó por Martínez.

El Cocinero K.O. a Proenza en el Primero

«Baturrito» acabó con Gilberto Rojas en el tercero, en fiera pelea

Con un lleno sorprendente se efectuó anoche en el Miramar Garden el anunciado programa de boxeo a base de pugilistas profesionales y que tenía por pelea cumbre la del Terrible Cocinero y Pedro Proenza, a seis rounds. Este combate estelar sólo duró, escasamente el primer round ,pues al salir de sus esquinas los boxeadores se embistieron con enorme furia, llevando la ventaja el Cocinero que lanzó a la lona a Proenza con derechas e izquierdas a la quijada por el conteo de nueve, y cuando se levantó fué para volver a caer bajo un barraje de golpes bestiales; su cabeza rebotó en el tablado y quedó oyendo cantar a los pajaritos, mientras el réferee, que lo era el gran Cascante, levantaba y bajaba la diestra contándole los diez fatídicos segundos.

A Proenza hubo que cargarlo y llevarlo a su esquina dándole a oler sales para que volviera del mundo de los espíritus, donde lo habían sumergido las terribles trompadas del no menos Terrible Cocinero. Fue un combate de tiro rápido que puso de pie al gran público que lo presenció entusiasmado.

Baturrito, el fuerte fajador de Willy del Pino, se mostró muy superior desde el comienzo a su contrario Gilberto Rojas, pegándole trompadas que sonaban a cañonazos. No obstante Gilberto logró desembarcar muy buenos golpes, especialmente una izquierda a la quijada que hizo tambalear al Baturro, pero en el tercero puso fin al incidente el ahijado de Willy del Pino con un cruce de izquierda y derecha a la quijada y estómago.

Humberto Casal demostró su hermoso valor y enorme coraje acabando en el tercer episodio con Bill Delaney, el que no pudo salir a combatir en el cuarto round, perdiendo por lo tanto en ese round, en el cuarto, por K. O. T. Santiago Sáenz, discípulo de Aramís del Pino, venció por puntos a Ramiro Otero, y en el primer preliminar J. Labrado ganó la decisión.

THOMPSON FIELD, Annapolis, noviembre 28.—(AP). El team de la Universidad de Duke ganó el track meet anual contra los muchachos de la Academia naval de aquí, 23 por 32.

Louis Schneider, que fué considerado en 1930 el mejor driver del mundo, espera reanudar sus actividades automovilísticas durante este invierno compitiendo en la Costa del Pacífico. Hace poco construyó una máquina especial y con ella espera llegar cómodamente a las justas internacionales de Indianapolis, en 1932, para barrer con todos sus opositores.

El Ejército fué el team que dió la nota sensacional ante 81,000 espectadores

YANKEE STADIUM, noviembre 28. (A. P.)— Army dió la nota sensacional del día al vencer a Notre Dame 12 por 0, en un terreno lleno de fango y nieve, ante ochenta y un mil espectadores, que constituyen un record de entradas para la temporada en el Este. Ray Stecker fué el héroe del primer triunfo de Army sobre sus fuertes rivales, desde 1927.

Stecker, en un pase de cincuenta yardas recibido de Brown, abrió el camino para el primer touch down en el período inicial, entrando Tom Kilday por la línea para lograr la primera anotación.

El veloz back de Army puso en pie a la concurrencia en el quarter final con una corrida de sesenta y ocho yardas, desde un sacrimmage, para lograr el segundo touhc down. Stecker pifió los dos «tries» para el punto extra.

La defensa de Army detuvo a Marchie Schwartz, back del team All America, obligándolo a ganancias cortas y los cadetes superaron consistentemente a sus contrarios en todo el juego. Notre Dame demostró carencia de punch, perdiendo la bola en downs, sobre la línea de sis yardas de Army en el segundo período.

C. W. PRIMROSE RECIBIO EL TITULO DE JUEZ POR SU ACTUACION HIPICA

NUTLEY, N. J. noviembre 28.—(AP). C. W. Primrose ganó el título de «Juez» por sus relaciones con las carreras de caballos, dijo hoy su hijo.

C. W. Primrose fué presidente de los stewards en varios tracks del Sur, Oeste y Canadá y estaba indicado para presidir un jurado de un track de la Florida, este invierno. Ha estado en relaciones con las carreras durante más de 50 años.

YA NO VENDRAN POR AHORA A LA HABANA PINCHO Y CHOCOLATE; SE FIRMO LA PELEA CONTRA AL SINGER

Los papeles se firmarán la semana entrante y el Kid comenzará a hacer su training en seguida. El bout tendrá lugar el día 11 de diciembre y por fin se le garantiza al cubano 25,000 pesos

NEW YORK, noviembre 28.—(AP). —Luis Pincho Gutiérrez, anunció esta noche que Kid Chocolate se enfrentará con Al Singer, en la pelea estelar del programa benéfico de Navidad, en el Madison Square Garden, el día 11 de diciembre.

El combate será a 15 asaltos y el ganador será considerado como retador oficial del campeón lightweight. Esta pelea ha estado en veremos por unos cuantos días, pero Pincho no había aceptado las condiciones exigiendo que se le garantizaran 25,000 pesos. Los promotores aceptaron hoy y Pincho acordó dar su consentimiento.

Los documentos serán firmados la semana entrante. Pincho había insistido en pedir 25,000 pesos para Chocolate alegando que el Kid es el mayor atractivo que hay en los Estados Unidos, especialmente después que se ha visto como la pelea entre Canzoneri y Chocolate reunió mucho más cantidad de gente y dinero que la de anoche entre Carnera y Campolo.

El Kid comenzará a entrenarse inmediatamente para esta pelea. Esto necesitará una cancelación de los planes de hacer un viaje a la Habana la semana entrante.

Gallard Ganó Por Puntos a Manuel Vázquez

Asistió mucho público y el sábado asistirá más a ver el Fillo vs Rueda

Young Gallard, el que se dice primo hermano del difunto Kid Charol, ganó anoche la decisión a Manuel Vázquez en el ring de La Comercial, en el mismo ring donde había perdido por K. O. con ese mismo contrario no hará muchas semanas Y por poco se repite la pasada historia, pues en el primer round Vázquez lo tuvo groggy y al borde del vete a dormir, pero Gallard reaccionó lo suficiente para que los jueces le adjudicaran la victoria al final de los seis rounds de combate.

Sergio Rodríguez, en el star bout semifinal, le ganó a la Pantera de Marianao los seis rounds de calle, resultó mucho Sergio para el felino marianense. Chocolate Reglano está volviendo a su antigua forma, venció por K. O. a Alberto Delgado en el tercer round de una pelea marcada a seis.

Baby Marmon se lució mucho ganándole la decisión a Tommy Smith en seis episodios, y Marino Díaz, dividió los honores en el bout inicial del programa con Arturo Poey. Todos los combates quedaron a gran altura y el público que en gran cantidad esistió el espectáculo quedó muy complacido.

Para el próximo sábado se caera la valla con la pelea del Fillo Echevarría y Divino Rueda, que se celebrará a ocho rounds y para la cual se están separando ya muchas localidades.

Los de Holguín Vencieron a los de Soldevilla

Hoy vuelven a jugar en «La Tropical», y será con el «Havana Electric»

El magnífico stadium de la Cervecería La Tropical se vió invadido en la tarde de ayer por gran número de coleteros y lindísimas coleteras, medio Miramar Yacht Club se encontraba allí para presenciar el interesante juego de base ball entre las Estrellas de Soldevilla y las Estrellas de Holguín que están realizando una interesante serie en opción a la copa Silva-Sánchez-Arazoz, de plata y de gran mérito artístico.

Se quedará con el trofeo el team que primero gane cuatro de siete juegos de que consta la serie. En la tarde de ayer acudieron a batirse las novenas estelares encontrándose empatados en uno ganado y unas honrosas tablas, pero el santo se les volvió de espaldas a los de Soldevilla y la victoria correspondió a los holguineros después de celebrar una fiesta de bateadores donde se produjeron en conjunto 22 hits y 29 carreras.

En la mañana de hoy, a las nueve, jugarán en los mismos grounds de La Tropical una selección de estrellas de las dos novenas del Miramar Yacht Club con el team de la Havana Electric. A este juego ha de acudir gran número de familias y yachtmen coleteros cuyo entusiasmo por el base ball está al rojo blanco en estos momentos.

Resultado del juego de baseball celebrado en el stadium «La Tropical» entre las Estrellas de Soldevilla y las de Holguín:

Estrellas de Soldevilla:

	V.	C.	H.	O.	A.	E.
Douthil, rf	4	0	2	2	0	0
Besosa, cf	4	1	1	4	1	1
Martín, c	3	1	1	3	0	0
Parr, ss	5	1	0	1	4	1
Cardona, 2a	3	3	2	5	2	1
Tamames, 3a	3	2	0	3	3	0
Betancourt, 1a	3	1	1	4	0	0
Pi, lf	4	1	1	2	0	0
G. del Río, p	2	0	0	0	0	0
Alfonso, rf	3	1	1	0	0	0
Villalón, p	0	1	0	0	0	0
Hidalgo	1	0	0	0	0	0
Totales	35	12	9	24	10	3

Estrellas de Holguín

	V.	C.	H.	O.	A.	E.
Fernández, 3a. p	5	3	3	3	3	1
Sierra, lf	4	3	2	1	1	0
Napoleón, c	5	1	2	4	0	1
Llovet, ss	5	0	0	2	5	2
Ramos, cf	5	2	2	0	0	0
F. Hermo, 1b	4	1	1	15	0	0
O-Farrill, rf	1	0	1	0	0	0
Tella, 2b	1	3	0	2	4	1
O. Suárez, p	3	2	2	0	0	0
Castanedo, 2a	0	1	0	0	2	0
P. Suárez, rf	1	1	0	0	0	0
C. Fuentes	0	0	0	0	0	0
Totales	34	17	13	27	15	5

E. de S . . . 020 232 120 12 9 3
E. de H . . . 230 350 13x 17 13 5

Carreras empujadas: Sierra 3, Napoleón 2, Douthil, 2, Cardona 2, Betancourt 2, O-Farrill 1, Alfonso 1, Fernández 1, F. Hermo 1. Home runs: Fernández. Base hits: Douthil, Cardona 2, Sierra 2, Suárez, Fernández, Napoleón, F. Hermo. Doble plays: Cardona-Betancourt, Tella-F. Hermo. Struck out: O. Suárez 1, Fernández 2, Gómez del Río 1. Villalón 1. Bases por bolas: O. Suárez 9, Fernández 1, Gómez del Río 7, Villalón 5. Hits: a O Suárez, 9 en 8-2|3 inning 39 hombres al bate; a Fernández 0 en 1-1|3 innings 5 hombres al bate. A Gómez del Río, 10 en 5 innings 32 hombres al bate; Villalón, 3 en 4 innings y 16 hombres al bate. Tiempo, 2 horas 30 minutos. Umpires: home, Ecay; bases, Vivancos. Anotador, M. J. Díaz.

Mad Frump Fué el Ganador del Endurance H.

Había un premio de $10,000 para una distancia de milla y dieciseis en B. Race Track

BOWIE RACE TRACK, noviembre 28. (A. P.)—Mad Frump, propiedad de Cornelius Vanderbilt, corrió hacia la victoria en el Endurance Handicap con premio de diez mil pesos, a una milla y un dieciseis, para ejemplares de dos años.

War Plane terminó en segundo lugar, a una nariz de distancia, con Brandon Mint tercero y On Post, cuarto. La victoria de Mad Frump produjo a sus apostadores $24.60 en primer lugar, $10.60 en place y $5.50 en show. War Plane pagó 5.90 en place y $4.00 en show. Brandon Mint pagó $7.00 en show.

Osculator, que llevaba el peso máximo y fué seleccionado por muchos expertos, quedó fuera del dinero. Air Pilot, Overtime y Ladino, también corrieron.

Mad Frump, con el jockey Robertson arriba, arrancó sexto y se puso rápidamente en primer lugar, con War Plane siguiéndole consistentemente.

Aun cuando la temporada oficial se cierra hoy, se ofrecerá el lunes un programa benéfico.

Daisaburo, Pompeius, High Proof, Clotho y Springsteel, fueron retirados de la carrera más importante.

Los apostadores hicieron favorito a On Post, en el Endurance Handicap, con logros de 8-5, con Osculator segundo favorito.

POR MATAR MAS PATOS FUERON CASTIGADOS

SAN FRANCISCO, noviembre 28. (AP.)—Les ha costado a los tres hermanos Hafey players de baseball $40 por cabeza el haber matado más de quince patos cada uno durante una reciente excursión de caza. Fueron multados en la Corte Federal, aquí, hoy.

Los hermanos son Charles (Chick) outfielder de los Cardenales campeones del mundo; Daniel Hafey, outfielder del San Francisco Mission y Thomas Hafey, jugador semi-profesional.

Los Hafey mataron 57 patos y el límite legal era de 45 para los tres. Los tres playes viven en Oakland

POR FALTA DE DINERO LOS MEXICANOS NO VAN A LOS J. J. OLIMPICOS

MEXICO, noviembre 28.—(AP). Todos los preparativos del team del ejército mexicano para participar en los juegos Olímpicos de Los Angeles, han sido suspendidos por el Secretario de la Guerra, Calles, según se anunció hoy. No se han dado explicaciones pero la creencia general es que la falta de dinero para la preparación y envío del team es la causa de la suspensión.

ADEMAS DE LA PELEA DE CHOCOLATE Y SINGER PINCHO FIRMO LA DE BABY JOE GANS CON EL CAMPEON BROUILLARD

Ara peleará en España con Kid Tunero en diciembre; Gregorio en el Garden el día 11. Dice el manager cubano que hay que ganar algo para celebrar la Nochebuena. Está muy optimista

CAMPOLO PERDIO POR TENER UN ATAQUE DE LUMBAGO

(Especial para el DIARIO DE LA MARINA, por WALTERS)

N. YORK, Nov. 28.—Un dolor de cabeza me dejó el combate de anoche entre Carnera y Cámpolo. Yo había predicho que Cámpolo ganaría y estaba tan seguro de ello que el golpe que tiró a Cámpolo al suelo me dolió más a mí que al mismo lungo.

Hoy Pincho presenta buenas excusas. Cámpolo está acostado en su habitación en el Ansonia con parches porosos sobre el cuadril.

El médico lo ha visto hoy y dice que tardará más de dos semanas antes de que le desaparezca la inflamación causada por un ataque de lumbago que lo sorprendió en su campamento de Summit el jueves.

Según parece ese ataque lo debilitó tanto que no pudo pelear.

Pincho ofrece los siguientes parrafos:

«Ponerse ahora a dar excusas resultaría del género tonto. Cámpolo perdió y quedó eliminado del campeonato mundial de los super heavyweights.

«Hicimos todo lo posible por poner la pelea. Todo el día antes y el día de la pelea se lo pasó en cama con un fuerte dolor de lumbago. Dos médicos lo asistieron, y el doctor Walker, de la Comisión de Boxeo, lo reconoció, diciéndole que para salvar su responsabilidad se presentara en las oficinas de la Comisión.

«Lo que pasó allí, no lo sé; pues yo estaba hasta esos momentos suspendido como manager y no me fué permitido asistir. Hasta en la película que se tomó de la pelea se puede ver cómo yo—ya rehabilitado por la Comisión—no dejé que Cámpolo se sentara en la silla de la esquina, obligándolo a mover el cuerpo de la cintura para arriba para que entrara en calor y de esa manera no sintiera tanto el dolor.

«Perdió y Carnera debe estar contentísimo de que el primer round se terminara, ya que estaba groggy completamente. Cuando la mala suerte persigue no da tregua, pero nosotros no nos achicamos. Fe y adelante.

«Hoy firmé la pelea de Chocolate con Al Singer. Este tiene que entrar en el ring con menos de 124 libras y percibiremos la cantidad de $25,000.00.

«Baby Joe Gans lo firmé para pelear con Lou Brouillard en Montreal el día 15 de diciembre, en 148 libras. Brouillard es el campeón mundial de los welters. En un mes tres boxers de mi cuadra habrán peleado con tres campeones mundiales y si después de tanta mala racha podemos ganar $30,000 en una semana para terminar el año me parece que no estuvimos tan mal. Las peleas de Cámpolo y Chocolate dieron una entrada de $133,000 en una semana. Y todavía cuando digo que el boxeo en Cuba no es más que una manera de ayudar el sport por parte de nosotros, creen que exageramos.

«Ara pelea en España con Kid Tunero el mes próximo.

Gregorio pelea en el Garden el día 11 en el programa del Kid.

«Hay que ganar algo para celebrar Nochebuena».

ISIDORO GASTAÑAGA LE GANO AL CHILENO JOSE CONCHA, EN 12 ROUNDS

BUENOS AIRES, noviembre 28. (AP).—El heavy weight español Isidoro Gastañaga superó fácilmente por puntos a José Cocnha, de Chile, en un math a doce roundos.

El corredor argentino Juan Pina estableció un nuevo record suramericano para los 200 metros, al recorrerlos en 21 segundos y 3|5. La marca anterior era de 21 4|5 y la poseía el mismo corredor.

BEN CHAPMAN DESCANSA TRANQUILAMENTE EN EL HOSPITAL DE BIRMINGHAM

BIRMINGHAM, Ala., noviembre 28.—(AP). Ben Chapman, outfielder de los Yankees y leader entre los estafadores de bases de las mayores en la pasada temporada, descansa tranquilamente esta noche, despues de operarse una hernia, en el Hospital de Brimingham.

CAMBRIDGE DERROTO AL TEAM DE OXFORD 4 A 3

OXFORD, Inglaterra, noviembre 28. (A. P.)— Cambridge derrotó a Oxford, cuatro eventos por tres, en la competencia anual de relevos que efectúan los equipos de ambas Universidades.

Cambridge ganó las carreras de 400 y 800 metros, así como las de 440 y 880 yardas con obstáculos. Y Oxford logró triunfos en las competencias de una, dos y cuatro millas.

APLASTO EL TEAM DE YALE A PRICENTON

Una lluvia de touchdowns permitió vencer con score de 51 x 14. Mucho público

YALE BOWL, noviembre 28.—(AP) —Yale aplastó a Princenton bajo una lluvia de touchdowns hoy, para ganar la quincuagésimaquinta batalla anuel a los supervivientes de los que fueron en una época «tres grandes», 51 por 14, ante 38,000 espectadores.

Bob Lassiter, sustituyendo a Albie Booth, capitán de Yale, que pasó el día en la enfermería de aquí corrió 95 yardas con un kick-off en el quarter final para lograr la anotación más larga del día. Parker, quarter back de Yale, anotó dos touchdowns y Mc Williamson, un sustituto desconocido, también anotó dos veces.

Los Tigres, vencidos en todos los juegos de la temporada después de ganar el match inicial a Amherst, anotaron dos veces en el quarter final. Esta ha sido la más aplastante derrota jamás sufrida por Princenton y sobrepasa a la mayor que le propinara Yale, 32 por 0, en 1890.

LOS AZTECAS VENCIERON EN EL SEGUNDO JUEGO CON ANOTACION DE 3 x 2

MEXICO, noviembre 28. (AP.)— Los Aztecas ganaron su segundo juego de base ball consecutivo al team Missouri Pacific, de Kingsville, Tex., con score de 3 por 2.

SOLDIER FIELD, Chicago, noviembre 28.—(AP). Once recios combatientes de Purdue, arruinaron la indisputada aspiración de Northwester, al título de campeones de la Conferencia del Oeste, con un triunfo de 7 por 0, en Soldier Field, esta tarde. Pelearon en igualdad de condiciones durante casi todo el match, hasta el período final, cuando Jim Purvis corrió alrededor del end derecho, para ganar 12 yardas y anotar el único touch down.

FORTH WORTH, noviembre 28.—(AP). Southern Methodist ganó el Campeonato de foot ball de la Conferencia del Suroeste hoy, al jugar un match que terminó empatado, sin anotación, en contra de la Universidad Cristiana de Texas, en un gridiron enfangado y lleno de agua.

TULANE STADIUM, noviembre 28.—(AP). Tulane ganó el campeonato de la Conferencia del Sur hoy, al rechazar a los Tigres de la Universidad de Louisiana 34 por 7, apuntándose así su octavo triunfo de la Conferencia este año y finalizando su temporada del sur sin una derrota ni un empate.

ARROLLARON A GEORGIA FECH

STANFORD STADIUM, noviembre 28.—(AP). La Universidad de Georgia arrolló al eleven de Georgia Tech, anotando 35 tantos por 6 en su encuentro anual celebrado hoy aquí. Georgia Tech anotó en los minutos finales del juego, con una ofensiva de 80 yardas, con un tercer team de la Universidad de Georgia en el field.

A S A M B L E A G A T U N A

Interesante fotografía tomada del alero del tejado de la fábrica de galletitas "Armada", en momentos en que estos astutos felinos deliberaban sobre la posibilidad de dar caza a una bien repleta lata de

BOCADITOS DE MANTEQUILLA

La nueva y original creación del Mago de nuestra Galletería.

ULTIMA HORA

Ampliando la noticia anterior podemos informar a nuestros amigos los niños, que nuestro bravo perro "Ioni" puso en precipitada fuga a todos los componentes de la Asamblea gatuna.

CORRESPONSAL.

GALLETITAS — Armada — REGALO DEL PALADAR

M.E.C.D. 2016

Comentarios

por Alberto Giró

LA TEMPORADA DE RADIO 1931—32

Ha comenzado bien la temporada de radio. La atmósfera, cada día mas propicia, nos deja escuchar con nitidez, programas lanzados al éter desde considerables distancias.

Las emisoras de los Estados Unidos, como siempre, ofrecen a diario inmejorables audiciones, en las que toman participación los cantantes mas famosos, y los elementos artísticos mas destacados de la Unión.

Los sábados por la noche, de 9 a 9 y 30 trasmite la Cadena de la National Broadcastings, la opera desde Chicago. Y actualmente se estan realizando los trabajos de instalación, de micrófonos, etc., en el Metropolitan Opera House, de New York, para trasmitir, desde allí algunas obras.

¡Magnífica perspectiva¡

En Cuba, también, mejoran nuestras condiciones radiotelefónicas y las "broadcanstings" nacionales se esfuerzan por presentar los mejores programas.

Aunque todavía no se ha llegado a conseguir una perfección en la forma de ofrecer los programas, es innegable que hemos ganado mucho. Hace tres años, las audiciones locales dejaban mucho que desear. Los anunciadores se demoraban extraordinariamente al cumplir su misión los artistas no ensayaban y se ponian nerviosos frente al micrófono; los dueños de emisoras no hacian programas hasta el mismo momento de "ponerse en el aire". Ahora, en cambio, los anuciadores están mas atentos de su trabajo, lo consideran una profesión. Los artistas tienen sus grupos y ensayan. No le tienen tanto miedo al micrófono. Los propietarios de plantas, aunque con algunas excepciones, confeccionan sus programas por semanas anticipadas. Vamos bien encaminados, no hay duda de ello.

¡Ojalá sigamos prosperando con tanta rapidez como hasta el presente!

Es realmente halagador observar el número de alumnos que concurren todas las noches al "Radio Club de Cuba", nuestra única sociedad de radio, para seguir las distintas clases que allí se ofrecen por expertos profesores.

El "Radio Club de Cuba", continúa su marcha triunfal, no obstante la crisis del momento.

HORARIO DE CLASES EN EL RADIO CLUB DE CUBA

Clases.	Profesor	Dias	Horas.
Radio y Electricidad:	Sr. A. de los Santos.	Lunes y Jueves.	9 a 10 p.m.
Radiotelegrafía	Sr. Héctor Zayas Bazán.		
„	Sr. Gustavo Rodríguez.		
„	Sr. E. Santos.	Martes y Viernes.	8 a 10 p.m.
Inglés	Mr. A. Strang.	Miércoles y Sábado.	9 a 10 p.m.

LO QUE UD. BUSCABA

Un taller de Reparaciones de Radios montado a la moderna y servido por un Ingeniero experto en todos los circuitos. Si su radio no funciona correctamente llame por el teléfono A-3262 y recibirá un servicio rápido, eficiente y económico.

BARRIE. O.REILLY 57. HABANA

LAS ESTACIONES DE EUROPA HONRAN A LOS HOMBRES DE FAMA

Varias estaciones radiotrasmisoras importentes de Europa han adoptado el sistema de honrar a los hombres de fama organizando programas especiales con sus respectivas obras, cosa que es muy apreciada por la mayoría de los radioescuchas. Así, por ejemplo, con motivo del 75o. aniversario de George Bernard Shaw, la estación trasmisora de Viena preparó un programa para el 2 de agosto último que constaba de tres obras teatrales en un acto del citado escritor: «The Dark Lady of the Sonnets», «A Musical Cure» y «Passion, Poison and Petrifications», que fueron representadas en la versión alemana de Siegfried Trebitsch.

Antes de la representación de esas tres obras fueron reproducidos radiofónicamente varios de los mejores discos del célebre tenor Caruso, en honor al aniversario de su muerte. Como prólogo a este concierto fonográfico el «speaker» pronunció una breve introducción sobre el famoso cantante, su voz extraordinaria, su arte consumado y sus más ruidosos triunfos en la escena universal.

Laboratorio Radiotécnico

En Francia se ha fundado un Laboratorio radiotécnico nacional, dependiente del Ministerio de Comunicaciones, el cual se ocupará de todos los ensayos científicos y trabajos relacionados con la Radiotécnica. Dicho laboratorio está abierto tanto para los servicios del Estado como para la industria privada.

PROXIMA INAUGURACION DE LA GRAN EMISORA ESCOCESA

Falta poco para quedar terminada la construcción de la gran emisora escocesa y seguramente empezará con los ensayos de emisión en la primavera de 1932. Una parte de los aparatos técnicos fueron expuestos en la Exposición instalada en el Albert Hall, con motivo del centenario de Faraday.

HILARIO FRANQUIZ

Aquí tenéis, queridos lectores, a uno de los más antiguos cronistas de sports, «scorer» oficial de los campeonatos de base ball profesional y «amateur», autor de varios libros de «records», y parte integrante del «quinteto» que redacta las páginas deportivas de «Información». Este Hilario Fránquiz, periodista, caballero intachable, es ahora el anunciador oficial de las ediciones habladas que ofrece cuatro veces cada día el DIARIO DE LA MARINA, desde su emisora C. M. W. La voz de Fránquiz, potente y clara, es la primera que «sale al aire» por las mañanas, pues a las siete a. m. comienza la primera trasmisión. Triunfa como anunciador, como ha triunfado siempre en todas las labores a su cargo, por su constancia, seriedad e inteligencia.

CAMPEONATO DE DOMINO EN EL RADIO CLUB DE CUBA

La Sección de Recreo y Adorno del Radio Club de Cuba, conjuntamente con el activo secretario de dicha sociedad, señor Mario Comellas, ha organizado un interesante campeonato de dominó que comenzará en la presente semana.

Existe mucho entusiasmo entre los socios para participar en esa competencia. Ya son numerosas las inscripciones.

Actualidades Radiofónicas en Francia

Durante eel reciente segundo Congreso de la comisión técnica internacional de comunicaciones radioeléctricas celebrado en Copenhague, se trató el asunto de los disturbios radiotelefónicos, resolviéndose que las autoridades dinamarquesas de radiodifusión prepararan un amplio y completo informe de la materia que será sometido a la próxima conferencia internacional de la radiotelefonia que se realizará en Madrid.

Esta iniciativa ha producido un movimiento general de defensa contra la acción perturbadora de tales parásitos en casi todas las naciones europeas, principalmente en Alemana, Francia y los países de la Europa central. La campaña que viene realizándose en Francia, sobre todo, ha adquirido gran impulso, debido a las condiciones deficientes en que funcionaban, desde ese punto de vista, muchas instalaciones industriales urbanas.

El sindicato de radioelectricistas la acción perturbadora de los tranvías eléctricos y la Confederación Nacional de los Radioclubs de Francia realizó idéntica campaña para la eliminación de los parásitos industriales, creando un comité de acción jurídica y técnica contra ellos. Este comité se encarga del estudio de todos los casos que le son sometidos y de dar consejos jurídicos y técnicos a los distintos radioclubs franceses, y a los radioyentes que desean emprender una acción contra determinados productores de disturbios, prestándoles asistencia con todos los medios de que dispone.

Además, las citadas entidades francesas organizaron un congreso nacional contra los parásitos de radiofonía, que, de acuerdo con las últimas informaciones, debia haberse celebrado en estos dias en París. Entretanto, la ación contra los perturbadores rediofónicos se lleva adelante en toda Francia con gran energía, así como lo prueban los siguientes casos que reproducimos de una revista francesa:

El propietario de un hotel en Calais fué denunciado por un vecino de dicha ciudad porque perturbaba las radiorrecepciones con el funcionamiento de un motor eléctrico. El juez que entendió en la causa comprobó que los disturbios provenian de un motor de un poderoso fonógrafo eléctrico y aplicó al hoteelero que al parecer era un reincidente— una multa de cinco mil francos, pro hibiéndole en absoluto además, el uso de tal motor.

La policia francesa establece un distingo entre los disturbios originados en forma casual o intencionalmente («con conocimiento de causa»). Un reciente caso ocurrido en la ciudad de Dijón puede servir de ejemplo. Se había denunciado a las autoridades policiales de ésta la existencia de una fuente productora de parásitos radiofónicos que entorpecía las recepciones de un gran número de aficionados. Y la policía después de haber establecido cuál era la fuente perturbadora de las radiorrecepciones— un mecánico eléctrico perteneciente a una fábrica— procedió contra el industrial, que «a sabiendas» causaba esos disturbios radiofónicos aplicándole una fuerte multa y prohibiéndole el empleo del referido mecanismo.

MODIFICACION DE LA LONGITUD DE ONDA

La emisora de onda corta de Konigswusterhausen (Alemania), que hasta ahora funcionaba con onda de 31,38 metros, está verificando ensayos con onda de 19,72 metros, a fin de probar esta longitud de onda para futuras transmisiones destinadas a América.

La Emisora de Kootwijk

Kootwijk, una aldea perdida en los arenosos campos de Veluwe, una de las más bellas regiones de los Países Bajos, se tomó como sitio para construir las emisoras.

El edificio principal tiene una torre de 30 metros de altura construída en cemento armado donde está la sala de máquinas y otras para las emisoras y aparatos auxiliares.

La primera emisora que se instaló era de telegrafía y trabajaba en onda de unos 18.000 metros. Después se construyeron otras tres emisoras con diferentes longitudes.

En las Indias Neerlandesas se escogió Malabar para emplazamiento de la emisora. La construcción de esta estación llevó bastante tiempo pues hasta el 7 de Mayo de 1923 no se pudo declarar abierta oficialmente.

¡Escoja su Radiola!

OPORTUNIDAD UNICA! GRANDES FACILIDADES DE PAGO

RCA

Modelo 86 Superheterodina con Screen-Grid, Control de Tono, Fonografo y Grabador de discos $280.00 con RADIOTRONS

Modelo 82 Superheterodina con Screen-Grid y Control de Tono $180.00 con RADIOTRONS

Modelo 80 Superheterodina con Screen-Grid y Control de Tono $150.00 con RADIOTRONS

Modelo 48 de rejilla blindada $60.00 con Radiotrons

Modelo 60 Superheterodina $50.00

Altoparlante 103 $8

Radiolas RCA.. creación de los brillantes ingenieros de la RCA VICTOR COMPANY

SELECTIVIDAD, SENSIBILIDAD, TONO RECEPCION ASOMBROSA

Compañia Westinghouse Electric de Cuba

Salón de Exhibición. Zanja y San Francisco

J. A. Saco, BaJa 11, Santiago de Cuba

LAS GRANDES ESTACIONES RADIO - TRASMISORAS RUSAS Y ALEMANAS Y SU PROPAGANDA POLITICA

La rapidez de los progresos alcanzados por la radiodifusión en Rusia ha creado en Alemania una fuente creciente de preocupaciones a causa de la índole de las trasmisiones rusas que, como es sabido, tienen fines de propaganda soviética.

La poderosa estación de Moscú-Stchelkovo, que transmite con una potencia de 100 kilovatios, causa serios disturbios a la radiodifusión alemana. En el micrófono de aquélla se alternan oradores comunistas de diversos paises de Europa, quienes pronuncian discursos políticos, en dias y horas prefijadas y en sus respectivos idiomas. Estas transmisiones han provocado ya varios incidentes internacionales, siendo sus consecuencias más desagradables para Polonia, Rumania y Alemania por su mayor proximidad a Rusia.

Esta situación parece haberse agravado últimamente por el hecho de que la nueva estación de Noginsk, cercana a la de Moscu,Stchelkovo, ha comenzado a trasmitir hace unos meses con una formidable potencia de 200 kilovatios, la mayor del mundo, probablemente entre las estaciones que hoy funcionan regularmente. Además, de acuerdo con el plan que el gobierno soviético está desarrollándo en Rusia, este país deberá tener antes de que finalice el año 1932 unas 50 nuevas estaciones trasmisoras modernísimas de distinta potencia, todas ellas destinadas a alternar las trasmisiones musicales con la propaganda política de carácter internacional.

Todo esto, claro está, causa no poca alarma en Alemania, y la Deutsche Welle, que es la estación nacional de ese país, ha iniciado desde mediados de año una vigorosa «contraofensiva» para tratar de anular la acción de la propaganda radiofónica soviética, mediante una serie de conferencias anticomunistas y de reportajes, ante el micrófono, a técnicos y operarios que han trabajado en Rusia, de donde han regresado completamente desengañados por el sistema de vida y de trabajo que allí impera.

Con el objeto de realzar el interés y la eficacia de esta campaña antisoviética, se ha invitado a los adeptos y simpatizadores con el sistema social ruso a entablar una controversia frente al micrófono con los enemigos de dicho sistema. Finalmente se piensa poner en práctica un método aun más audaz para anular la campaña política de las radiotrasmisiones rusas, y que consiste en retrasmitir directamente, por intermedio de la estación prusiana de Koeniswusterhausen, las trasmisiones de propaganda de Moscú, haciéndolas seguir inmediatamente de su correspondiente réplica contradictoria o rectificativa, mediante conferencias de especialistas, políticos, economistas, sociólogos, etc., que llevarian al ánimo de los radioyentes la convicción del error y del engaño propalados desde Rusia.

La radiodifusión polaca ha tomado a su vez diversas medidas de defensa contra la acción política de la propaganda radiofónica rusa, contando para ello con la poderosa estación de Varsovia, cuyas trasmisiones rivalizan con las de Noginsk y superan las de Moscú-Stchelkovo.

Otro conflicto ha surgido hace unos meses entre Rusia y Rumania a causa de una nueva y muy poderosa estación que la primera de dichas naciones ha hecho construir en Tiráspolis, próxima a la frontera de Rumania. Esta estación sirve para trasmisiones de propaganda en lengua rumana, y, dada su gran potencia, impide a los radioyentes de las provincias de Besarabia y Moldovia escuchar los programas de sus propias estaciones locales.

Las autoridades de la radiodifusión en Rumania reclaman por tal motivo la creación de una convención internacional para limitar las «invasiones» radiofónicas extranjeras en el campo de la radiodifusión nacional para impedir los abusos sistemáticamente cometidos por las radiotrasmisionees soviéticas.

Como puede apreciarse, el problema no es de solución muy fácil, y será interesante seguir los esfuerzos que van a desplegarse para obtener un resultado práctico en defensa de derechos indiscutibleeS, pues si no se llega a ello se entrará en el terreno de la «guerra radiofónica», con represalias recíprocas y perjuicios graves e inevitables para la radiotelefonia de los países que a tales medios crean necesario recurrir.

NUEVAS EMISORAS ITALIANAS

Según el cable acaba de efectuarse la inauguración oficial de la nueva estación radiotrasmisora de Florencia, en Italia, cuya potencia se de 20 kilovatios. Se encuentra asimismo próxima a terminarse la estación de Bolzano, que tendrá carácter local y funcionará con una potencia de un kilovatio, esperándose podérla inaugurar en la misma fecha que la anterior. Se activan también los trabajos de varias otras «broadcasting» entre ellas la de Bari, del mismo poder que la de Florencia, cuya inauguración se realizará probablemente en abril o mayo del año entrante.

LA NORTH REGIONAL BROADCASTING TRASMITE CON DOS LONGITUDES DE ONDA

Desde hace algunos meses la importante estación inglesa de Slaitwaite, situada cerca de la ciudad de Huddersfield (oficialmente considerada como la North Regional Broadcasting), trasmite regularmente sus programas con dos largos de onda distintos: uno de 479.20 metros, para la emisión de los programas de la North Regional Section, y el otro de 301.50 metros, para la radiodifusión de los programas de la Doventry-National. Por otra parte, desde el 2 de agosto último la estación de New-Castle utiliza el mismo largo de ondas que la «broadcasting» regional del Norte (479.20), siendo este el primer caso que se produce en Europa de una pequeña estación de 1 kilovatio que emplea la misma longitud de onda que otra poderosa, de 60 kilovatios.

LECCION No. 9 DE RADIO Y ELECTRICIDAD

La escasez de espacio nos cohibe hoy de insertar la novena lección de **Radio y Electricidad** por el profesor Sr. Antonio de los Santos. Queda, pues, para el próximo domingo.

NUEVO APARATO

La «Submarine Signal Co.» de Boston ha sido autorizada para hacer pruebas de un nuevo aparato automático de llamadas de socorro, aplicado a los submarinos sumergidos, y que lanzan las emisiones sin intervención ninguna, en cuanto una avería cualquiera hace perder el mando del navío.

EL PROBLEMA EN EUROPA DE LAS INTERFERENCIAS

Con la multiplicación de las estaciones radiotrasmisoras de poder relativamente grande en la mayor parte de los países europeos, se está presentando en el viejo mundo el mismo problema que existe, desde años atrás en Norte América para los radioaficionados, a causa de las interferencias recíprocamente producidas por las estaciones que funcionan con largos de onda poco diferenciados.

Ya hemos visto en comentarios publicados el mes pasado que las estaciones de Reyal, Turín, Estocolmo y Roma sufrían algunos disturbios por la similitud de ondas de las dos primeras, al principio, y por la semejanza de las mismas entre la primera y las dos últimas de dichas estaciones.

Un caso semejante acaba de ocurrir entre las estaciones de Oslo (Noruega) y Scheveningen-port (Holanda). La primera de estas estaciones funcionaba con un largo de onda de 1 071 m 40, pero como la estación holandesa citada actuaba con un largo de 1.053 m se producía entre ambas alguna interferencia por ese motivo la trasmisora de Oslo ensayó hace algunas semanas un cambio de ondas, elevando su longitud a 1 083 m Sin embargo, tampoco esta solución resultó satisfactoria, pues las trasmisiones sufrían perturbaciones de otras «broadcastings», y por este motivo volvió a trasmitir con su anterior largo de onda, de 1071 m.40 La transferencia de la estación holandesa de Scheveningen-port a Kootwijk, recientemente efectuada, parece haber mejorado un poco las trasmisiones de la «broadcasting» de Oslo en ese sentido.

30% DE DESCUENTO

EN TODOS LOS RECEPTORES DE LA FAMOSA MARCA

"PHILIPS"

SOLO DURANTE ESTE MES

¿Por qué gastar el doble para un aparato muy inferior, cuando Ud. con dinero en sus manos puede conseguir en la «PHILIPS» un magnífico receptor por un precio que no admite competencia?

En toda la Isla de Cuba los receptores «PHILIPS» están reconocidos por su reproducción fielísima, alcance y selectividad. Recuérdese que solo los receptores «PHILIPS» están equipados con bombillos «MINIWATT» y PENTODO.

PHILIPS S. E. T. Empedrado y Aguiar Telf. M-2560

DIAZ Y FRANCO Neptuno 121 Telf. A-2847

M.E.C.D. 2016

Programa Selecto

Para la tarde del dia 4 de Diciembre está dispuesta una trasmisión especial desde la emisora CMBS de Calzada y H, en el Vedado. Tomarán parte en la misma durante la Hora de la señorita Vernon, los distinguidos jóvenes J. Agusto Fina, quien recitará composiciones escogidas de las poetisas Mary Morandeyra, Graciella Garbalosa, Graciella Barinaga, Maria Luisa Rios y Maria Villar Buceta y nuestro estimado compañero de redacción señor Carlos Diaz Verson, al que se ha confiado las recitaciones de obras de Fernández Arrondo, Navarro Luna, Bedriñana, Guillén, Villar, y otros conocidos poetas.

EL TRIUNFO DE LA "CROSLEY"

En esta época de crisis mundial, de pesimismos y apatia, puede considerarse como un grandioso triunfo el que acaba de obtener La Casa Grande, de Angones y Ca., distribuidores para Cuba de la Crosley Radio Corporation, de Cincinnati, Ohio. Esta firma, que ya nos tiene acostumbrados a gratas sorpresas, acaba de vender a La Casa Grande o lo que es lo mismo, una cadena de establecimientos próxima a inaugurarse, cien receptores de radio «Crosley», de los últimos modelos.

La noticia nos fué suministrada la semana anterior por nuestro distinguido amigo, el señor J. A. Ramos, Gerente de esa poderosa entidad comercial.

LA LIGA DE LAS NACIONES

La Liga de las Naciones está construyendo en las cercanías de Ginebra una instalación emisora de gran potencia que estará destinada en primer lugar a mantener el tráfico con los Estados de otros continentes. Las emisiones tendrán probablemente lugar con ondas de 20, 35 y 60 metros. Para poder llevar a cabo la comunicación con América, el Japón, Austria y las Indias, se dotará a esta emisora de onda corta de una potencia de 20 Kw. Contará con dos antenas, destinándose una de ellas para la comunicación con América y Extremo Oriente.

Probablemente, esta estación ya funcionará cuando se abra la conferencia del desarme fijada para el mes de febrero de 1932.

CON LA PRESENTACION DE MARIA TUBAU QUEDARA REANUDADA LA HORA MAJESTIC, EL MIERCOLES

MARIA TUBAU

Gran actriz y cancionista española que actuará ante el micrófono de la CMK, en la Hora Majestic, el miércoles 2 de Diciembre.

La Hora «Majestic», audición semanal que, durante más de un año y medio ha venido ofreciendo con rotundo éxito, la Casa Giralt, desde la emisora C M K, y que ha mantenido latente el interés de la selecta audiencia de radio todos los miércoles, de 9 a 10 de la noche, será reanudada a partir del dia 2 de Diciembre con un magno programa, en el que será presentada la notable primera actriz y aplaudida cancionista española María Tubau, en un boceto de comedia titulado «La Batuta de Oro», tomando parte también el excelente actor Guillermo de Mancha. Otros valiosos elementos del Principal de la Comedia cubrirán el resto de los personajes de la citada comedia.

Después, María Tubau cantará las mejores canciones de su repertorio, alternando con la Orquesta Majestic que también participará de la audición.

Debido a la importancia del programa, ésta comenzará a las ocho y media y terminará a las diez en punto de la noche.

Felicitamos a Don Pepe Giralt por su acierto al reanudar estas magníficas trasmisiones que tanto han contribuído a la divulgación artística y musical, y al culto y laborioso anunciador señor J. M. D. Oliva, entusiasta organizador de las mismas.

REPORTAJES CURIOSOS

La Westdenutsche Rundfunk, de Colonia, (Alemania) tiene en proyecto una serie de reportajes, que consistirán en interviuvar a todos los centenarios de Rhenania, yendo a buscarlos por todo el país. Les harán contar sus vidas y los recuerdos y anécdotas históricas que hayan presenciado o conozcan. Será muy interesante oir por los testigos, los sucesos acaecidos desde 1831.

Hágase socio del "Radio Club de Cuba". Por una cuota mensual de cincuenta centavos, aprenderá radiotelegrafía, radio y electricidad, inglés, y disfrutará de los consejos de expertos técnicos. Contribuya a esta hermosa obra de divulgación científica y cultural.

EMISION CON ONDAS ULTRACORTAS

La Compañía de radio inglesa ha decidido erigir una emisora de ensayo para hacer experimentos con onda de siete metros.

TRASMISIONES PARA HOY

C M W
588 Kc.—510 m.

9.00 a. m. Edición hablada del DIARIO DE LA MARINA. Anunciador Sr. Hlario Fránquiz.
11.00 a. m. La Hora de la Tierra. Canciones cubanas y consejos prácticos al agricultor por el Ing. Sr. Julio Gómez.
12.00 m. Programa bailable por Cormen y su Orquesta.
1.00 p. m. Hora Fama y Fortuna.
1.30 p. m. Buenas noches.

C M B C
965 Kc.—310 m.

4 a 6 p. m. Trasmisión de la Opera en tres actos del gran compositor Verdi «AIDA» (Discos.
7 a 8 p. m. Música Española con Paso dobles, Jotas, Cantos regionales ,etc.
8 a 9 p. m. Programa a cargo del Duo Argentino VALLE-ARRITOLA.
9 a 11 p. m. Trasmisión de películas habladas en español.

C M C
840 Kc.—356 m.

De 6.45 a 7.00 p. m. Conferencia por el profesor Jules Loustalot, de la Escuela Magistral de Jinville, Francia.
De 7.00 a 7.30 p. m. Concierto por el Conservatorio Internacional de Música que dirige la señora María Jones de Castro.
De 7.30 a 8.00 p. m. Charla con los niños, por el doctor García Galán.
De 8.00 a 10.00 p. m. Concierto desde el Malecón por la Banda de Música del Estado Mayor del Ejército, bajo la dirección del capitán José Molina Torres, con el siguiente programa:
1. Marcha militar «Banda de Música del Estado Mayor, F. Rojas.
2. Obertura «Les Lac Fees» F. Auber.
3. Bailes Egipcios (4 números) A. Luigini.
4. Variaciones para clarinete. H. Proch.
5. Rapsodia Húngara número uno. F. Liszt.
6. Bailables «La Danza de las Horas» de la ópera LA GIOCONDA. A. Ponchielli.
7. Danzonete Son Igual que el Cocodrilo. A. Díaz.
8. Himno Nacional Cubano, P. Figueredo.
En los intermedios, tocará la Orquesta «Los Caciques» que dirige Ciro Llerena.
De 10.00 a 1.00 p. m. Desde Montmartre.

C M B Z
1010 Kc.—296 m.

7.00 p. m. Programa por la Compañéa Sorondo-Jorba.
1.—Canción por Vicente Morin, tenor de la compañía de Regino López.
2.—Dueto Comico, por Mercedes Otero y Leopoldo Fernández, del teatro Martí.
3.—Recitación por Luis Enriquez Raymat.
4.—Canción por Mercedes Otero.
5—«Conferencia», por el popular gallego, Adolfo Otero, de la compañía de Regino López.
6.—«Guajira», por Vicente Morin.
7.—Monólogo, original de don Federico Villoch, por el simpático actor Julito Díaz de la compañía de Regino López.
8.—«Canción» por el tenor Rafael Izquierdo.
9.—«Parodia» por Leopoldo Fernández el gracioso negrito de la compañía de Agustín Rodríguez.
10.-Acto de la preciosa tragedia morisca, original del inspirado poeta español Francisco Villaespesa, por Mercedes Otero, Luis Mario Sorondo y Miguel Jorba.
11.-«Canción» por el tenor Rafael Izquierdo.
12.-«Fin de Fiesta» por Adolfo Otero.
Pianista acompañnate :David Rendón.

C M C R
1435 Kc.—229 m.

3.20 p. m. Programa desde el Estudio, como sigue:
1.—Temo: «Blummel Petrus» (Intermezzo).
2.—Informe del anunciador.
3.—«Nostalgia andaluza», por el tenor Adrián Elorza. Al piano, la alumna Lydia Tanda.
4.—Aclaraciones sobre el Concurso Nacional.
5.—Solo de piano. Lydia Tanda.
6.—Charla cómica por el señor Pedro de Armas.
7.—Programa de Concierto del 16 de diciembre, a cargo del mago del violin. Eduardo Hernández Asiain, con Luis Borbolla el piano.
8.—«Una furtiva lágrima», por el tenor Elorza a quien acompañará al piano la alumna Tanda.
9.—Tannhauser. Wagner. Violin y piano. Señor. Miguel Rueda y señorita Angeles Hernández Asiain.
10.—«Mi tierra», por Elorza y la alumna Tanda.
11.—La música y el mundo interior.
12.—«Encarguitos» (poesía). Francisco Barral.
13.—«Los millones de Arlequín» (Serenata), Elorza.
Acompañante, señorita Margarita Sotolongo.
14.—«Primer tiempo del Concierto en la menor. Vivaldi, Violin y piano. Sr. Francisco Cao y señora Hilda Ruiz Castañeda.
15.—«Puntuación» (Contestación a una carta), Francisco Barral.
16.—«Por que?» (Canción mexicana) Tenor Elorza, acompañante, señorita Sotolongo.

C M B S
790 Kc.—379.5 m.

10.00 a. m. Programa selecto a cargo del tenor Guillermo Rivero Piano acompañante: Mario Véliz.
1.—«Vuelve» danza mejicana.
2.—M,Appari Tutta amor» (de la ópera «Martha»).
3.—«Flor Roja» (de la zarzuela «Los Gavilanes»).
4.—Ave María (inédita).
5.—«Viviendo el dolor» capricho cubano. L. Casas.
6.—«La campana di S. Giusto» (en español).
7.—«Lágrimas» (canción cubana).
8.—«O sole mio» (en español).

W A B C
New York
860 Kc.—348.6 m.

7.30 p. m. Orquesta y Vocal.
8.15 p. m. Orquesta Sinfónica, bajo la dirección de Fritz Reiner.
9.00 p. m. Programa Sinfónico desde el teatro «Roxy».
9.30 p. m. Drama, con música adaptada.
10.00 p. m. Variedades.
10.30 p. m. Ernest Hurcheson, pianista y Orquesta de Concierto.
11.00 p. m. «Los Gauchos», programa en español, con el tenor Tito Guizar y otros.
11.30 p. m. Orquestas Bailables.
12.30 a. m. Programa de Organo por Ann Leaf, como sigue:
1.—Bell of St. Mary,s, Adams.
2.—Aubade Printannieke, Lacombe.
3.—When the Blue of the Night.
4.—Nymphs and Fauns, Logan.
5.—Selections from «Lucia di Lammermoor». Donizetti.
6.—Avalon.
7.—Avalon Town.
8.—Can,t We Be Friends?

W E A F
660 Kc.—454 m.

7.15 p. m. Tenor y Orquesta.
7.30 p. m. Melodrama.
8.00 p. m. Eddie Cantor y Orquesta.
9.00 p. m. Conferencia.
9.15 p. m. Orquesta.
9.45 p. m. Condesa Olga Albani, soprano y otros.
10.15 p. m. Programa Oratorio.
10.45 p. m. Conjunto de Voces.
11.15 p. m. Programa de canto.
11.30 p. m. Recital de Organo.
12.00 (media noche) Bailables
1.00 a. m. Iermina.

W L W
700 Kc.—428 m.

Crosley Radio Corporation, Cincinnati, Ohio.
7.00 p. m. Bailables.
7.30 p. m. Trío y Orquesta.
8.00 p. m. Cuarteto mixto y Orquesta.
8.15 p. m. Drama con música adaptada
9.15 p. m. Cuarteto de voces y Orquesta.
9.45 p. m. Rafael Galindo, violinista y Orquesta.
Programa:
Dance of the Hours de «La Giocnocta, Ponchielli.
Intermezzo Lelgante, Offenbach, orquesta.
Liebesfred, Kreisler, Violin solo, Rafael Galindo.
Selections de «Blossom Time», Romberg.
Sylvia, Spetoks.
Londonderry Air. Orquesta.
10.15 p. m. Orquesta.
10.45 p. m. Programa Variety
11.00 p. m. Bailables.
11.30 p. m. Programa Moon River.
12.00 (media noche) Bailables.
1.30 a. m. Termina la trasmisión.

Siete importantes mejoras, realizó la ciencia del radio en 1931; pero solo hay un radio que las tenga todas: ¡El nuevo CLARION...!

Es el primer receptor que ofrece un circuito SUPER-HETERODINO con tubos PENTODO y MULTI-MU; un control automático de Volumen-Reducidor de estática—Reproductor Dinámicas mejorado—Selector de visión completa.

Y un 98% de pureza en tono. Todo esto completa los SIETE perfeccionamientos que han hecho famoso a CLARION.

Cuatro tipos valorados desde $95.40 hasta $150.00, completan la línea. Puede pagarlos en cómodos plazos.

"La Isla de Cuba"
Máximo Gómez 55 y 57

98% tono puro Radio Clarion

MAJESTIC
Exploró el MUNDO
En busca de perfeccionamientos
para sus
NUEVOS RADIOS 1932

MODELO 151
$65.00
A plazos - con moderado cargo de intereses - $15.00 primer pago, $5.00 mensuales.

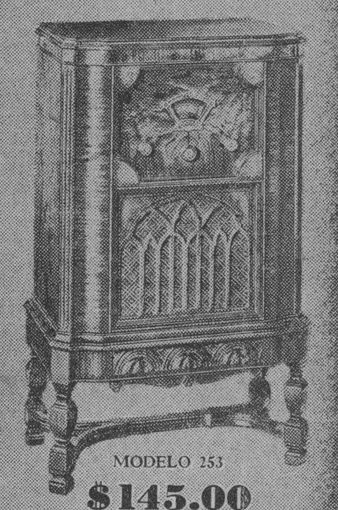

MODELO 253
$145.00
A plazos - con moderado cargo de intereses - $30.00 primer pago, $11.50 mensuales.

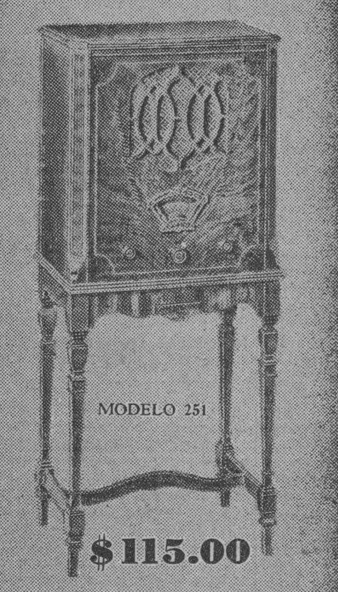

MODELO 251
$115.00
A plazos - con moderado cargo de intereses - $25.00 primer pago, $9.00 mensuales.

y Halló:

En Inglaterra:
La "Doble Detección"

En el Museo de South Kensington, Londres, se exhibe el "Receptor de Radio Perfecto", diseñado por dos notables Ingenieros Ingleses. Su principal característica es el empleo de dos Detectores trabajando en "push-pull" Los Técnicos de Radio saben que los Receptores actuales NO reproducen toda la gama musical, debido a la Detección sencilla. La Doble Detección, tal como la han desarrollado los Ingenieros Ingleses, hace que los sonidos se reproduzcan sin ninguna limitación, a través del Receptor, exactamente como son emitidos ante el Micrófono. Y este revolucionario descubrimiento es tan perceptible, tan destacado, que Vd. lo apreciará al instante—sin que necesite hacer comparaciones.

En Alemania:
El "Tubo Blindado"

Mediante un procedimiento enteramente nuevo, hallado en Alemania, el cual permite adherir un baño o capa de metal a la superficie exterior del Tubo, los Ingenieros MAJESTIC han realizado el milagro de lograr un rendimiento mucho más eficiente a ese elemento vital del Radio, mejorando, de modo notable la diafanidad del tono y la Selectividad y sensibilidad del Receptor. Al mismo tiempo han hecho posible producir instrumentos mejores y más avanzados a un costo mucho menor, simplificando la construcción.

En Norte América:
El "Circuito Modulado"

Desarrollado por los célebres Laboratorios Hazeltine, perfeccionado y adaptado por los Ingenieros MAJESTIC, este nuevo Circuito Superheterodino ha permitido realizar lo que parecía irrealizable: La producción de un tipo de Receptor con notables adelantos sobre el más alto nivel de perfeccionamiento alcanzado hasta el día, que puede ofrecerse por cifras sin paralelo en el Mercado de Radios... Algo que, una vez más, confirma el Lema:

"USTED NO PUEDE HALLAR UN RADIO TAN BUENO A NINGUN PRECIO..."

Además:

Los nuevos MAJESTIC 1932 están dotados de todos los refinamientos e innovaciones que caracterizan a los Receptores del momento presente: Tubos Pentodo y Multi-Mú, Chassis montado en cojinetes de goma, Control continuo de Tono, Alto-Parlante "Gran Opera", "Power Transformer" eliminador de ruidos, Control Automático de Volumen, Condensadores Electrolíticos, Sincronización Acústica...

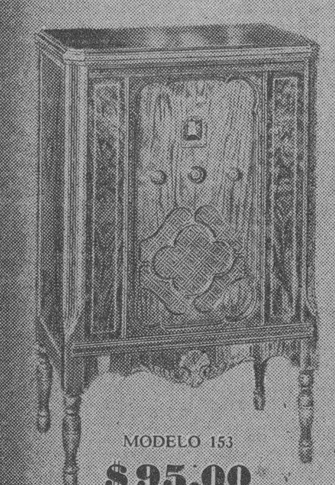

MODELO 153
$95.00
A plazos - con moderado cargo de intereses - $20.00 primer pago, $7.50 mensuales.

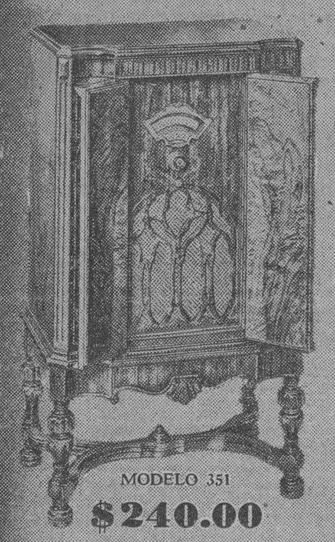

MODELO 351
$240.00

MODELO 353
$395.00
Combinación Radio-Fonógrafo. Cambio automático de discos.

MODELO 155
$165.00
Combinación Radio-Fonógrafo. (Gabinete igual al Radio Modelo 153 ilustrado arriba).

TODOS SUPERHETERODINOS
Majestic
Todos los Miércoles de 9 a 10 p. m. sintonice la "Hora Majestic" desde la Estación C. M. K., Hotel Plaza.
O'Reilly 61, Habana GIRALT Telf. A-8467 - M-8897
PODEROSO MONARCA DEL AIRE

M.E.C.D. 2016

El Congreso Nacionalista de China...

(Continuación de la PRIMERA)

la firme voluntad del Partido Nacionalista y de toda la nación China.

PRIMER ATAQUE

El día dieciocho de Septiembre las fuerzas Japonesas atacaron y tomaron a Shenyung (Mudken), y sucesivamente ocuparon casi todas las plazas importantes de las provincias de Liaoning y Kirin.

China inmediatamente sometió este extraordinario caso de agresión militar a la consideración de la Liga de las Naciones en la creencia de que los organismos creados para la preservación de la paz internacional resultarían eficaces, haciendo prevalecer la justicia.

El día treinta de Septiembre el Consejo de la Liga de las Naciones tomó por unanimidad el acuerdo de exhortar al Japón a que retirara sus tropas, habiendo de terminarse dicha evacuación antes del día catorce de Octubre, cuando se reuniría nuevamente el Consejo si fuese necesario. Dicho acuerdo del Consejo fué oficialmente aceptado por el Delegado Japonés, haciéndose constar la aceptación de manera formal. Durante el plazo determinado en el acuerdo para la evacuación el Gobierno Chino se esforzó en cumplir escrupulosamente la parte que le correspondía, tomando todas las medidas para mantener la paz y otorgándole amplia protección a los nacionales Japoneses a fin de evitarles incidentes desagradables. Las tropas Japonesas, por el contrario, no solamente no dieron señales de evacuación, sino que bombardearon a Chincow desde aeroplanos, destruyeron parte del Ferrocarril Pekín Mudken extendieron la ocupación militar, y amenazaron las costas y las aguas intraterritoriales Chinas con gran número de buques de guerra.

Para hacer frente a una situación de semejante gravedad el Consejo fué convocado en sesión de emergencia el día trece de Octubre. El día veinticuatro del mismo mes se adoptó el acuerdo por todos los miembros del Consejo excepto el Japonés, por el cual se prevenía al Japón, en términos enfáticos, que debía completar la evacuación de sus tropas antes del día dieciseis de Noviembre, volviendo a ocupar China todo el territorio que había sido ilegalmente invadido por tropas Japonesas. El Gobierno de China respeta y acata dicho acuerdo. Y de acuerdo con las disposiciones contenidas en el mismo ha nombrado una comisión que se haga cargo de las regiones evacuadas por los Japoneses. La existencia de esta Comisión ha sido comunicada al Gobierno Japonés. China además está haciendo todos los esfuerzos posibles para cumplir las demás obligaciones relacionadas con el mencionado acuerdo. Observadores o veedores de otras potencias, se tiene entendido que han sido ya comisionados por estas.

JAPON DESACATA A LA LIGA

Pero Japón, por su parte, ha ignorado absolutamente el acuerdo del Consejo, y está cometiendo numerosos actos de destrucción y obstrucción, con el resultado de que los esfuerzos concertados, que China y las potencias están realizando por mantener la paz, serán inútiles. M. Briand, Presidente del Consejo de la Liga ha señalado al Japón el hecho de que mientras que el acuerdo del Consejo de Octubre veinticuatro revestía la característica de efecto moral, el de Septiembre treinta estaba revestido de fuerza ejecutoria, y que el Japón, al acatar éste último acuerdo, no había hecho declaración alguna en el sentido de que los derechos de tratados del Japón en Manchuria estaban relacionados en forma alguna con la seguridad de las vidas y propiedades de las nacionales Japoneses. M. Briand instó al Japón a que cumpliera sus obligaciones «solemnemente contraídas bajo el acuerdo de Septiembre treinta y confirmadas repetidamente en declaraciones hechas durante la última sesión del Consejo», así como a que continuara con la mayor rapidéz posible la evacuación de sus tropas limitándolas a la Zona Ferroviaria.

La respuesta del Japón ha consistido no solamente en no retirar sus tropas, sino que por el contrario ha venido aumentando constantemente el número de éstas. Han ocupado a Taonan y otras plazas, han intentado repetidamente invadir a Tunglíao y han atacado a las tropas Chinas en el distrito del Puente del Río Nonni con la declarada intención de tomar a Tisitsihar, capital de la Provincia de Heilugkiang.. Han utilizado como instrumentos a malhechores y monarquistas en las provincias de Liaoning y Kirin para la organización de administraciones ilegales y para fomentar falsos movimientos por la independencia, con el solo propósito de crear dificultades para China cuando ésta recupere las regiones ocupadas. Además, las autoridades militares Japonesas, apropiándose de los impuestos de la sal en Yinkow y Changchu, obstruccionan directamente el sistema fiscal de China lesionando indirectamente su capacidad para hacer frente a sus obligaciones financieras internacionales.

NUEVOS ATAQUES

El ocho de Noviembre y días sucesivos organizaron tumultos proveyendo armas a las muchedumbres desordenadas en la concesión Japonesa de Tientsin para que salieran de los límites de la concesión a atacar las estaciones de policía y otras oficinas de la administración China. Un nutrido fuego procedente de los cuarteles Japoneses barrió el territorio controlado por los Chinos. Estos son hechos conocidos por todos lo extranjeros habitantes de Tsitsin, y pueden ser demostrados por los fragmentos de granadas explotadas, armas ocupadas, y otras pruebas.

COACCION MILITAR

Semejantes actos de guerra sin declaración de guerra resultan extraordinariamente viciosos, y ocurren pocas veces en otras partes del mundo. Aunque no constituyen una violación del derecho y los tratados internacionales, son, sin embargo, un atentado directo contra la civilización y contra la humanidad. Implican además el menosprecio de la Convención de la Liga de las Naciones, del Tratado anti-Bélico, y del de las Nueve Potencias firmado en Washington en 1922.

Bajo estas circunstancias, al formular sus llamados cinco principios fundamentales. Japón insiste en que China se avenga a iniciar negociaciones directas con el Japón antes de que se efectue la evacuación de las tropas. Su propósito evidente es ejercer la coacción por medio de la ocupación militar, obligando a China a aceptar sus condiciones. Y con respecto a los llamados derechos bajo tratados que con tanto ahinco e insistencia ha venido invocando el Japón ante la Liga de las Naciones, el pueblo de China, a la luz de la conducta del Japón desde el día dieciocho de Septiembre, no puede sino tener profundas dudas respecto a los siguientes cinco puntos:

1.—¿Tiene la Convención de la Liga de las Naciones alguna fuerza efectiva? ¿Debe permitírsele al Japón que desafíe abiertamente los Acuerdos del Consejo, ignorando las estipulaciones de la Convención? ¿No debe la Liga en virtud de los Artículos quince y dieciseis de la Convención, reprimir eficazmente los actos del Japón?

2.—Tiene alguna validéz el Tratado Anti-Bélico? ¿Por qué las tropas Japonesas atacan a las tropas Chinas sin motivo, y por qué se le permite al Japón emplear abiertamente la fuerza con impunidad para llevar a cabo su política de agresión? ¿Por qué no se toman inmediatamente medidas de rectificación?

3.—¿Tiene aún validez el Tratado de las Nueve Potencias? ¿Por qué se le permite al Japón atentar agresivamente contra la soberanía, la independencia y la integridad territorial y administrativa de China? ¿Por qué no se inicia una acción concentrada para remediar semejante situación?

4.—Los privilegios de concesiones en territorio Chino ¿no las disfruta el Japón por virtud de tratados cuyas estipulaciones se limitan a sancionar el pacífico comercio y residencia de sus nacionales? ¿O es permitido al Japón, por estos tratados, valerse de la posición de su concesión en Tientsin una base de operaciones de intriga contra la seguridad de China?

5—La apropiación por los Japoneses de los impuestos de la sal, que constituyen la garantía de muchos de los empréstitos de China, no es un ataque sobre el sistema fiscal del Gobierno Chino, que tenderá a impedir a China hacer frente a sus obligaciones financieras con otras potencias?

INVITACION A LA LIGA

Al exigir de China la observancia unilateral de los llamados derechos de los Japoneses bajo los tratados, mientras que ellos ignoran o menosprecian las estipulaciones de esos mismos tratados, al Japón debe hacerse responsable por la alteración de la paz internacional y de conminar la inviolabilidad de las convenciones.

Ahora que está próxima una nueva sesión del Consejo de la Liga de las Naciones, este Congreso, en vista de las cuestiones que quedan indicadas en la presente exposición, invita seriamente la atención de los miembros de la Liga y de las potencias signatarias del Pacto Anti-Bélico y del Tratado de las Nueve Potencias, hacia el hecho de que el Japón desde el día dieciocho de Septiembre ha tenido a estos convenios internacionales en el concepto de ripios de papel.

Ha violado de hecho la soberanía territorial de China y recurrido al empleo de la fuerza sin justificación Este Congreso afirma resueltamente que el Gobierno Nacional de China movilizará todos los recursos de la nación para preservar intactos el territorio y la soberanía de China. Al mismo tiempo este Congreso espera confiada y fervientemente que en su próxima sesión el Consejo de la Liga de las Naciones actuará sobre las disposiciones de los artículos XV y XVI de la Convención de la Liga, para poner coto, eficaz e inmediatamente, a las actividades agresivas del Japón; y que las potencias signatarias del Pacto-Anti-Bélico y el Tratado de las Nueve Potencias, cumplirán sus solemnes obligaciones bajo dichos convenios—para que la paz del mundo en general y del Extremo Oriente en particular cese de ser amenazada, para que los militaristas no menosprecien los derechos de la humanidad, y para garantizar la dignidad de la Liga de las Naciones y la inviolabilidad de los convenios internacionales.

LA PACIENCIA SE AGOTA

Durante cerca de tres meses el Japón ha venido ocupando las tres provincias orientales de la China septentrional.

La paciencia de China está a punto de agotarse. Si el Japón persiste en despreciar las opiniones de la justicia expresadas por la Liga de las Naciones, y si este organismo en cooperación con las potencias amigas resulta impotente para cumplir y exigir el cumplimiento de las solemnes obligaciones de los tratados, entonces el pueblo Chino, para mantener la dignidad de la Liga, del Pacto Anti-Bélico y del Tratado de las Nueve Potencias, en defensa de su existencia nacional, cumplirá con su deber sin pararse en sacrificios. La defensa propia es no solamente un derecho natural de las naciones independientes sino es también un derecho que China puede ejercer bajo la Ley internacional. Este Congreso, por consiguiente, se siente en el deber de inspirar a la nación entera a una lucha a muerte, para defender la causa de la justicia sin rendirse ante la fuerza, y para cumplir la sagrada obligación de China como signataria de los mencionados tratados internacionales.

ACUERDO TOMADO POR EL CUARTO CONGRESO DEL PARTIDO NACIONALISTA DE CHINA

Noviembre 21, del año de 1931.

Por cuanto: desde la ocupación Japonesa de varias plazas en las provincias septentrionales de China, la Sociedad de las Naciones ha adoptado dos distintos acuerdos exigiendo al Japón la evacuación de sus tropas dentro de un plazo determinado y bajo la observación de representantes de potencias neutrales;

Por cuanto: mientras que China ha cumplido todas las obligaciones provistas en estos acuerdos, el Japón ha, desafiado la opinión del mundo recrudeciendo aún mas su política de agresión militar, con el resultado de que las tropas Chinas en Heilungkinag se vieron precisadas a tomar medidas de defensa propia, agravándose la situación;

Por cuanto: precisamente encontrándose el Consejo de la Liga en plena sesión las tropas Japonesas atacaron y tomaron la plaza de Tsitsihar, capital de la Provincia de Heilungkiang extendiendo aún más el área de invasión;

Por cuanto: la reconocida autoridad para el resguardo de la justicia se encuentra en peligro de rendirse ante la fuerza bruta, y todos los convenios para la preservación de la paz entre las naciones civilizadas parecen estar destinados a un completo fracaso;

Nosotros, los representantes del Partido Nacionalista de China en Congreso reunidos, inspirándonos en la necesidad de conservar nustra existencia nacional, sostener la justicia, preservar la paz internacional, solemnemente

RESOLVEMOS:

1.—Que el acto dedefensa propia del General Ma Chan-Shan, Gobernador de la Provincia de Heilungkiang, contra el avance ilegal de las tropas Japonesas, es un acto de defensa del territorio de China invadido por fuerzas extranjeras en actitud de agresión, y también de defensa de la justicia, y la paz internacionales, así como de todo lo que representa la Liga de las Naciones, el Pacto Anti-Bélico, el Tratado de las Nueve Potencias, c todos los demás convenios internacionales, y este Congreso invita la atención de los miembros de la Liga así como de los signatarios del Pacto Anti-Bélico y del Tratado de las Nueve Potencias, hacia las sagradas obligaciones que les imponen dichos instrumentos.

2.—Que el Gobierno Nacional, en la ejecución de su política, doméstica como extranjera, y en las medidas que ha tomado con respecto a la invasión por Japón del territorio nacional, ha cumplido lealmente con su deber hacia la ación China, y tiene poderes, en todos los asuntos relacionados con la defensa de la patria y la protección de la integridad territorial de la nación, para adoptar las medidas que crea necesarias para la legítima defensa, y este Congreso se compromete a cualquier sacrifigio para prestarle todo su apoyo al Gobierno Nacional.

DETENIDO UN LADRON DE CASAS DESALQUILADAS

El capitán Albuerne y el vigilante 434, C. Blanco, detuvieron al blanco Francisco Martín Zayas, vecino de San Rafael 120, por haber podido comprobar que se dedicaba a pedir la llave de las casas vacías y una vez en el interior de las mismas, sustraía cuanto de valor encontraba en ellas. En poder del acusado la policía ocupó una lista de casas desalquiladas, teniendo tachados las que ya había visitado. El detenido ingresó en el vivac.

MANANA HARA TRASCENDENTALES

Continuación de la PRIMERA página

he de ayudar, pero para ganar su reelección tiene que ser con votos liberales.»

EL CORONEL AMIEL

El jefe del Distrito Militar, coronel Amiel, llegó al Palacio del Gobierno Provincial a las nueve y media de la mañana, saludando al Presidente. Después acompañó a éste y a su comitiva al cementerio, en donde el Jefe del Estado depositó flores en la tumba de sus padres, en la de los de Vázquez Bello y en la del patriota Juan Machado.

DONACIONES

El Presidente hizo varias donaciones de dinero a cuantas personas se le acercaron a su salida del cementerio. Después se dirigió al Cuartel Monteagudo, recorriéndolo. Recibió la visita de magistrados de la Audiencia, a quienes les expresó su deseo de que se reformen los autos de procesamiento para dejar en libertad provisional a presos políticos, preferentemente a aquellos del campo.

LOS EXPEDIENTES DE DETENIDOS

Seguidamente el Presidente se instaló en la oficina del Cuartel, procediendo, en la compañía del capitán Arturo González Quijano, a revisar los expedientes de presos políticos de las Villas. Decretó la libertad de los siguientes presos: Generoso Montalvo Barrios, que está en el Hospital de Sagua la Grande; José Emilio Vallina Valdés, Cárcel de Cienfuegos; Francisco Caballero, Cárcel de Remedios; Domingo Espinosa Oquendo, Remedios; Alejo Generoso Gómez, Cárcel de Santa Clara; José Silvestre del Río Cruz, Cárcel de Santa Clara y los que también se encuentran en dicha Cárcel Rufino Gutiérrez, Santiago Mariscal Rivero, Domingo Villegas, Luis Díaz Reyes. Continuarán otras libertades.

A LOS FAMILIARES DE MILITARES MUERTOS

Después se procedió a repartir la colecta que se ha hecho para las viudas de los militares muertos en la última revuelta y que son las siguientes: A Tomás León, padre del soldado José A. León, $117.50. Al padre del soldado Casimiro Calderón, nombrado Pedro Pablo, $300. A Juana Burgos, esposa del soldado Julio M. Morales, $189.69. A Margarita Robles, madre de este mismo alistado, $150. A Pura García viuda del sargento Amamdo Nir, $498.49. A Rafaela González y cuatro hijos, viuda del soldado José Jiménez Fiol, $458.77. Además, un retiro del 75 por ciento del haber que disfrutaban los soldados muertos.

EL ALMUERZO

A las once y media de la mañana almorzó el Presidente, a invitación del coronel Amiel, en el Cuartel, siendo también invitados su comitiva, los repórters y los altos empleados y autoridades de la provincia.

Mientras almorzaban se le acercó al Jefe del Estado una comisión de lecheros interesando un plazo en el cumplimiento de un decreto. El Presidente les dijo que estudiaría con el capitán Doval la forma de complacerles.

Asimismo, mientras almorzaban se le acercaron otras distinguidas personas.

HABLA EL PRESIDENTE

Al terminar el almuerzo usó de la palabra el Presidente dijo:

—Tres veces he pertenecido al Ejército de Cuba. Y nunca he estado más tranquilo y contento que cuando he vestido el honroso uniforme de la Fuerzas Armadas de la República. He cumplido hace poco sesenta años, y procuraré seguir siendo útil a la patria y a su Ejército, como oficial retirado. Quedándome poco tiempo de estar en la Presidencia de la República, no quiero marcharme sin antes visitar todos los cuarteles y dar mi adiós a los soldados, dándoles un fuerte abrazo como compañeros de armas.

—Vamos a Camagüey y Oriente —dijo el Presidente—llevando la cordialidad a todas partes, perdonando todos los días. Y seguiremos perdonando, porque Cuba necesita reposo y tranquilidad. Conmigo, jefes y oficiales defenderán la bandera. He respetado siempre, desde la Presidencia, al adversario. Hasta que yo fuí Presidente, ningún ex presidente fué visita de Palacio. Y si la República ha de caer conmigo, prefiero caer yo solo. La patria siempre tiene que estar por encima de todo. Prodigáis, señor Gobernador y señores militares, una propaganda de concordia, pero sin cobardías, con gentileza. Gracias a ello, pronto habrá terminado y será liquidada la revolución de días pasados. Pero me queda el consuelo de saber que por mi culpa no se ha derramado sangre alguna. Nuestra conciencia está tranquila, porque hemos cumplido con nuestro deber y mantenemos muy alta la bandera nacional.

HACIA CAMAGUEY

Poco después de la una nos dispusimos a salir para Camagüey. Nos acompañan ahora el alcalde de la ciudad, señor Ugarte, y distinguidas personalidades de aquí.

Aizcorbe-Machado.

CAMAGUEY, noviembre 28. DIARIO, Habana. (Por telégrafo.)

A la una de la tarde salió de Santa Clara la comitiva presidencial, rumbo a Camagüey, bajo una lluvia torrencial.

En muchos pueblos centenares de personas hallábanse a la orilla de la carretera central, saludando al Presidente. El mayor contingente estaba en Ciego de Avila, donde había más de cinco mil personas. En Cabaiguán saludaron al Jefe del Estado numerosas familias que llegaron en automóvil. En el límite que divide las provincias de Santa Clara y Camagüey, el coronel Amiel, que acompañaba al Presidente, dejó la comitiva, subiendo en su lugar el coronel Rangel, que iba con el teniente coronel Vilató, el gobernador Villena y otras autoridades. Villena solicitó del Presidente la libertad de Pedro Antonio Serra, preso político que cumple condena en la cárcel de Santiago de Cuba. A las cinco y diez llegó la comitiva al cuartel «Agramonte», donde las tropas formaron.

El Presidente y el general Herrera, con el coronel Guerrero permanecieron cerca de una hora con el coronel Bonanza, juez militar que instruye la causa política. El Jefe del Estado y el general Herrera, esperaron en el cuartel la llegada de la señora Leonor de la Vega, viuda del teniente Coralino Hidalgo, muerto en la batalla de Gibara. Se le hizo entrega de un cheque de mil quinientos pesos que le correspondían por suscripción realizada entre los miembros del Ejército. Acompañaban a la viuda sus tres pequeños hijos, a quienes besaron el general Herrera y el Presidente.

En el hotel «Camagüey» el Presidente recibió la visita de una Comisión del Colegio de Abogados que solicitó la libertad de Leopoldo Cadenas.

Entre otras personas saludaron al Presidente el Secretario de Sanidad y el comandante Enrique Recio.

En el cuartel «Ignacio Agramonte» se ha servido una comida obsequio de la oficialidad del Ejército al Presidente, que fué amenizada por la Banda del Distrito, usando de la palabra algunos invitados.

Desde que la comitiva llegó a Camagüey está lloviendo.

El Presidente decretó la libertad de 52 presos políticos, cuyos nombres son los siguientes:

Dr. Mario Caballero y Duolio, Julio Sotolongo y Vega, Severo Rodríguez y Cruz, Andrés Ocho y Lugones, Miguel Morfi Echemendía, Juan Santero y Salabarría, Alberto Corona y Alvare , Mario González y Labrada, Jose Vives e Hidalgo, Leopoldo Iznaga y Pedroso, Domingo Serrano y Fernández, Juan Sosa Rodríguez, Evaristo Ronquillo y Almanza, Andrés Avelino Recio y Recio, Carlos Ramos Ramírez, Roberto Pino Perdomo, Norberto Peláez Castellanos, Rafael Peron de la Cerda, Pedro Lemus y López, Sixto Alfonso y Bermúdez, Cecilio Alfonso y Miranda, Cecilio Alfonso y Ochoa, Juan Conde y González, Isidro Acosta y Hernández, Claudio Hernández y Castillo, Alfredo Morales y Lorenzo, Cecilio Peñafuerte y Pérez, Guillermo Muñoz y Arencibia, Manuel Che y Gino, Ernesto Rodríguez y López, Angel Alfredo Almansa y López, Pedro Roldán y Hernández, Emiliano Estrada y Prieto, Manuel Estrada y Prieto, Gabriel Ordóñez y Acosta, Eulalio Jesús Lemos y Cordero, Juan Ramón Salazar, José Ramón Borges y López, Cornelio Valle y Cordero, Ventura González y Morales, Lorenzo San Miguel y Dina, Teófilo G Suárez, José Salazar Hernández, Francisco Monteagudo y Pérez de Corcho, Ignacio Ramos y Cordero, Juan Méndez y González, Enrique Laffitti y Calderón, Antonio García y Cánovas, Vicente Ricals y Céspedes.

Tuvimos ocasión de hablar con el Supervisor Militar, capitán Evaristo Samaniego, quien nos dijo que el problema de los desocupados se está resolviendo, al utilizar muchos de ellos en el arreglo de las calles de Camagüey, habiendo sido terminadas ya cuatro cuadras de la población. Además se reparten diariamente doce mil raciones entre los indigentes. Mañana salimos rumbo a Oriente.

Aizcorbe.

RECEPCION EN SANTIAGO DE CUBA

SANTIAGO DE CUBA, noviembre 28. (Por telégrafo.)

A las diez de la mañana del próximo lunes se ofrecerá al Presidente una recepción en el Palacio Provincial. Comienzan a circular las invitaciones para ese acto, sin las cuales no se consentirá la entrada, asegura que el Presidente hará trascendentales declaraciones. Este es, hasta ahora, el único oficial organizado con motivo de la visita presidencial.

Matías Vega.

LAVANDERAS A MANO SOLICITAN SE LES PROTEJA

Dicen que las tintorerías les hacen una ruinosa competencias en el lavado de telas blancas

Un grupo de humildes mujeres, de mujeres que libran su existencia rudamente ante la batea y en el esfuerzo agotador de planchar la ropa que antes lavan, acudieron ayer a esta redacción con el fin de hacernos una solicitud, que por venir de estas valiosas obreras atendimos con verdadero interés.

Nos trataron en la breve entrevista que con ellas sostuvimos, de la competencia ruinosa que los grandes talleres de tintorería a máquina —lavado y planchado a máquina—les está haciendo desde que se han encargado de atender no solamente la ropa de casimir de los hombres y de seda de las mujeres, sino las piezas de tela blanca de señoras y niños.

Este asunto, que atañe a una gran cantidad de personas que viven de esta humilde labor, ha pasado a la consideración del Senado de la República, en cuyo seno se discutirá una ley que regule de una manera clara y terminante las funciones de las tintorerías y el límite en que deberan quedar encuadradas sus labores de limpieza. Ello se ha hecho con el objeto de librar de la indigencia —de la indigencia definitiva—a las miles de mujeres que se mantienen y mantienen a sus hijos con las duras labores del lavado a mano.

Dicha ley, muy apreciable, fué presentado al Senado, por el señor Enrique Cañal, quien ha demostrado con ello ocuparse de una clase que merece toda la consideración y todo el respeto humanos. Y entre las cosas que se solicitan del alto organismo colegislador se encuentra el de pedir una diferencia de tributación que excluya en lo posible el lavado de ropa de mujeres y niños de las tintorerías y trenes, que antes sólo lavaban la de hombres, dividiendo así de un modo indirecto esta labor entre obreros de uno y otro sexo.

Las lavanderas que se acercaron a nosotros para formular esta petición—la que deseamos que prospere—se nombran Concha Verdes, Manuel Capas, María Riverol y Julia Díaz, quienes vinieron acompañadas de el señor Plácido Gato, Secretario de la Asociación de Lavanderías con Máquina y del señor Urbano Fernández, Director de la Revista Nacional para Tintoreros y Lavanderos.

BORAH QUERIA HABER ESTADO EN FRANCIA

Los desórdenes habidos en París se atribuyen a cierto grupo de irresponsables

PARIS, noviembre 28. AP—El desorden que puso fin abrupto al mitin de la organización internacional del desarme, el viernes por la noche, fué atribuído hoy a un puñado de irresponsables, por Mlle. Louise Weiss, organizadora de la reunión.

Los periódicos franceses, al comentar el disturbio, dicen que varios grupos de jóvenes patriotas consideraron el mitin como una censura indirecta de la política de 'seguridad primero» que desarrolla Francia.

BORAH DIE QUE..

WASHINGTON, noviembre 29. AP—El senador Borah, presidente de la comisión senatorial de Relaciones Exteriores, dice que él habría deseado estar presente en la Conferencia de Desarme de París, el viernes por la noche, cuando la reunión que celebraba terminó en un desorden tumultuario.

Sonriendo al saber que su discurso en pro de la paz había causado una lucha, Borah se limitó a decir:

—Hubiera querido estar allí...

EL ALCALDE DE NEW YORK HIZO AYER UNA VISITA COMO ABOGADO A MOONEY

PRISION DE SAN QUENTIN, California, noviembre 28. (AP).—El alcalde de Nueva York, James J. Walker, hizo hoy su visita, «en funciones de abogado», a Thomas Mooney, que cumple condena por atentado, y al cual quiere salvar de la pena, por considerarlo inocente. Walker y Mooney conversaron un rato, y después el primero, que vino expresamente de Nueva YoYrk con la misión dicha antes, regresó a San Francisco.

TEMBLOR DE TIERRA QUE CAUSO PANICO A MONTAÑESES PERSAS

TEHERAN, Persia, noviembre 28. AP.—Un violento temblor de tierra sacudió los distritos montañosos del Nordeste de esta ciudad en el día de hoy, sembrando el pánico entre los habitantes de los pueblecitos y causando considerables daños en las cercanías del monte Bamavand.

Hasta ahora no se sabe que ocurrieran desgracias personales.

NEVADAS EN LAS MONTAÑAS ROCALLOSAS

El socorro a las tribus de Navajos y Zuni en Nuevo México se hace muy difícil

KANSAS CITY, noviembre 28. (A. P.)— Nuevas nevadas han caido en la región de las montañas Rocallosas y las lluvias y la niebla se propagan por toda la nación. Las condiciones del tiempo se están normalizando más o menos gradualmente después de los temporales de principios de semana. No se han registrado bajas temperaturas de importancia.

Varias pulgadas más de nieve que han caído en el territorio indio de Nuevo México, encima de los depósitos que ya existían, hacen difícil el socorro de las tribus de Navajo y Zuni.

La capa de nieve de Montaña aumentó de espesor durante el día, y muchas carreteras están cerradas. Esta tarde comenzó a nevar en Denver.

Un pie de nieve se ha acumulado en Tonopah, Goldfield y otros campos mineros de Nevada.

Nieve o lluvia se esperan esta noche en Nuevo México, Arizona, Utah, Colorado, Wyoming, Iowa, Nebraska y Kansas. Más lluvia se predice en el valle de Mississippi.

NUEVE PRESOS LOGRARON DOMINAR A SU GUARDIAN Y ESCAPAR DE LA CARCEL

MIAMI, Oklahoma, noviembre 28. AP.—Nueve hombres dominaron hoy al jefe de vigilancia de la cádcel del condado de Ottawa, escapando después.

Todos tenían juicios pendientes por delitos. Otros treinta encarcelados no quisieron seguir a los nueve prófugos, aunque tenían abierto el camino. G. A. Guffey, el jefe de vigilancia, dice que un prisionero le agarró por los brazos aprovechando que él estaba recostado sobre la reja de una de las celdas. Los demás entonces le quitaron las llaves y salieron a la galería primero y al exterior más tarde, dejando abiertas todas las puertas de par en par.

THEODORE WARTON, HA MUERTO EN LOS ANGELES, DE 55 AÑOS DE EDAD

LOS ANGELES, California, noviembre 28. AP—Theodore Wharton, director de cine que ayudó a Milton Sills en sus primeros tiempos, abrién dole campo en la industria de la pantalla, falleció hoy aquí, a los 55 años de edad.

PUERTO

El «Morro Castle»

Procedente de Nueva York llegó el turbo eléctrico «Morro Castle», de la Ward Line, que trajo carga general y pasajeros, entre ellos los representantes a la Cámara señores Anselmo Alliegro y César E. Camacho; el joven estudiante Carlos Pérez Abreu; Leonora Bermúdez; Raoul Fernández; Ramón Gonval; el policía americano Walter Hegerty; José Lijarza y señora; el banquero Allen Connelly y señora; gerente de la Sucursal del Royal Bank en Santa Clara, así como varios miembros de la servidumbre del embajador de los Estados Unidos en Cuba, quien, como ya hemos publicado, llegará a la Habana el próximo lunes por la Ruta de la Florida.

Lleva medio millón de pesos en oro

En el «Morro Castle» han sido embarcados varios cuñetes contenien do la cantidad de medio millón de pesos oro, para pagar obligaciones de la deuda exterior de Cuba.

El «Presidente Machado»

El vapor cubano «Presidente Machado» llegó de Puerto Rico y escalas, conduciendo carga general y pasajeros, entre ellos los señores Salvador Maruri y señora; Carmen Fernández; Carmela Carreño; María T. Navarro; Salvador Mauri y señora; Roberto Mauri y señora; Adolfo Galindo; Leonor Vidal; Jesús Vidal; María Valdés.

Mr. Crain

El próximo lunes y por la Ruta de la Florida embarcará para su país Mr. Ralph W. Crain, quien ha estado establecido en el comercio de la Habana durante veintitres años y últimamente fué el presidente del Campamento de los Veteranos Hispanoamericanos de la Habana, siendo padre del vicecónsul americano E. Tomás Crain.

Mister Crain ha sido miembro del Club Rotario, del Yacht Club, del Country Club y del American Club, y ahora se retira a Washington.

El «Marqués de Comillas»

A las diez de la mañana de hoy llegará de Cádiz, Vigo y Nueva York el trasatlántico español «Marqués de Comillas», que trae carga general y pasajeros en número de noventa y uno para la Habana, y 35 pasajeros y carga para trasbordarla de la Habana para Veracruz.

Para Santiago de Cuba lleva 19 pasajeros y 220 toneladas de carga.

La Srta. Ortolazábal

En este vapor llegará la señorita Ortolazábal, hija del capitán supervisor de la policía del puerto, teniente de navío señor Felipe Ortolazábal.

El «Habana»

Si bien el señor Otaduy no ha recibido todavía el radiograma del vapor «Habana», se le espera en la Habana el día 30 del corriente.

Dejaron excedentes a 34 obreros que reclaman

Ayer y ante el oficial de guardia de la policía del puerto comparecieron treinta y cuatro trabajadores de los llamados fijos, que estaban trabajando en los muelles de Santa Clara, quienes pidieron que se hiciera constar en acta, para darle cuenta a la Comisión de Inteligencia, de que ellos habían sido despedidos sin previo aviso ni habérseles abonado el mes de sueldo a que creen tener derecho

La Ruta de la Florida

Por la Ruta de la Florida y en el «Cuba» embarcaron para los Estados Unidos: Tomás Simón; Marcelino García; Oscar Cintas; Felipe Vélez e hijo; Luis A. Fag; Gerardo Moreno; Carlos Sánchez Montalvo; Ignacio Peri; José Pallás y cuatro asiáticos.

El «Estrada Palma»

El ferry «Estrada Palma» llegó hoy de Key West con 26 wagones de carga general.

El «Turrialba»

El vapor americano «Turrialba», de la Flota Blanca, llegó ayer tarde con cargamento de frutas y pasajeros de tránsito, y nueve pasajeros para la Habana; entre ellos Henry M. Ferrest; Robert Meifers; Mary Nyeshein y familia.

En este vapor embarcó Miss Arvin Lost, quien al dirigirse al muelle perdió uno de los pendientes que llevaba, siendo hallada la valiosa prenda por el chofer Miguel A. Sansón, que la restituyó a su dueña.

Salidas

Salieron el «Mauretania» y el «Morro Castle», para Nueva York; el «Turrialba» para Nueva Orleans; el «Cuba» y el «Estrada Palma» para Key West; el «Munamar», para Miami.

Salió el «Mauretania»

Ayer tarde, a las tres y cincuenta, zarpó para Nueva York el trasatlántico Cunard «Mauretania», que ber maneció cuarenta y ocho horas en nuestro puerto, iniciando la temporada turística.

El «Mauretania» volverá a la Habana el día 11 del próximo mes de diciembre con otra excursión.

A todo lo largo del Malecón y en la Punta, se situaron muchos cientos de personas y un centenar de automóviles, también ocupados, para presenciar la salida del popular trasatlántico que ha corrido con mucha suerte al cruzar a su entrada entre la boya de la Pastora y la tierra, sin sufrir novedad en su caso y sí ligeras torceduras en dos de las paletas de una de las hélices de esa banda.

Dos remolcadores, el «Cuba» y el «Havaco», dieron escolta hasta la boca del puerto, cambiándose saludos con sus pitos.

La recepción realizada a los 843 turistas que trajo el «Mauretania» ha sido muy bien dirigida por las autoridades marítimas, las que se preocuparon, dirigiendo personalmente el supervisor de la policía y el capitán de ese Cuerpo, con el teniente Corrales y sargento Pérez y personal, la colocación de las máquinas y todo otro tráfico sin la menor interrupción.

El capitán del puerto señor Miguel A. González, ha estado atento en todos los detalles del tráfico de lanchas que prestaron servicios en conducir desde a bordo a tierra, y vicevesra, a los turistas.

Próximo barco excursionista

Ya en plena temporada ahora, el primer barco excursionista que nos visitará será el «Príncipe Henry», de la Canadian National, que llegará el día 7 de diciembre.

Información Telegráfica de la Isla

POR NUESTROS CORRESPONSALES

SENTIDA MUERTE EN CIENFUEGOS

CIENFUEGOS, noviembre 28.—DIARIO. Habana.

Esta mañana falleció en el Sanatorio Colonia Española Agustín Rodríguez Fernández, secretario general y ex presidente del Centro de Detallistas de Cienfuegos, víctima de fulminante enfermedad.

El cadáver fué tendido en el edificio social del Centro de Detallistas, efectuándose el sepelio mañana a las dos de la tarde.

Obdulio Garcia.

MENOR HERIDO GRAVE

SANTA CLARA, noviembre 28.—DIARIO. Habana.

El menor Carlos Dávila Oquera, vecino de la calle San Miguel, estando jugando en compañía de otros menores, sufrió casualmente una caída, fracturándose los huesos cúbito y radio derechos, siendo su estado de gravedad.

El hecho se considera casual.

Armando Machado.

DICESE QUE EL DOCTOR BRAVO CORREOSO HA SIDO ENEVENENADO

SANTIAGO DE CUBA, noviembre 28.—DIARIO. Habana.

Nuevos e interesantes aspectos toma la grave enfermedad que desde hace días viene padeciendo el ex senador y connotado hombre público doctor Antonio Bravo Correoso. Afírmase ahora que se trata de un envenenamiento intencional del que ha sido víctima el ilustre oriental.

Según las investigaciones que se vienen practicando por la Policía, parece que la intoxicación se produjo por ingestión de leche que bacteriológicamente estaba pura, comprobándose que manos criminosas añadieron a ella un veneno.

Como un dato significativo y prueba de este aserto, es el de que un gato casero que ingirió un poco de la misma leche que el doctor Bravo Correoso, falleció inmediatamente.

El estado del ex senador continua siendo grave y a consecuencia de una enfermedad que hace tiempo venía padeciendo, se tienen pocas esperanzas de salvación.

Matías Vega.

DENUNCIA CONTRA EL CONSUL ALEMAN EN SANTIAGO DE CUBA

SANTIAGO DE CUBA, noviembre 28.—DIARIO. Habana.

En la Primera Estación de Policía presentóse Roberto del Valle Jiménez, vecino de Victoriano Garzón número 1, denunciando que se presentó en su domicilio un individuo que dijo ser Cónsul alemán, reclamándole una inscripción, y como sus familiares le informaron que no se encontraba en esos momentos allí formó un fuerte escándalo, alegando que como Cónsul alemán las leyes de su país le autorizaban a escandalizar en el domicilio ajeno.

Matías Vega.

ENTIERRO DEL VIGILANTE BANDERAS, DE LA POLICIA DE SANTIAGO

SANTIAGO DE CUBA, noviembre 28.—DIARIO. Habana.

A las nueve de la mañana de hoy se verificó el sepelio del infortunado vigilante de la Policía Municipal de esta ciudad Francisco Banderas, muerto ayer de un balazo en el vientre al ir a detener a un individuo que estaba colocando un pasquín.

Al acto, que resultó solemnísimo, asistió la Banda Municipal, un piquete de policía a pie, y los oficiales y jefes del Cuerpo, así como varios concejales y bastante público.

Matías Vega.

HOMBRES Y MUJERES SE EMPLEAN EN UN ENVASADERO DE TOMATES

UNION DE REYES, noviembre 28.—DIARIO. Habana.

Los señores Crew y Hocherson, miembros de una firma norteamericana, han instalado un envasadero de tomates en la calle de Martí esquina a Cuba. Ya se han embarcado varias partidas de cajas al mercado

EL CAMION AUXILIA AL AVION

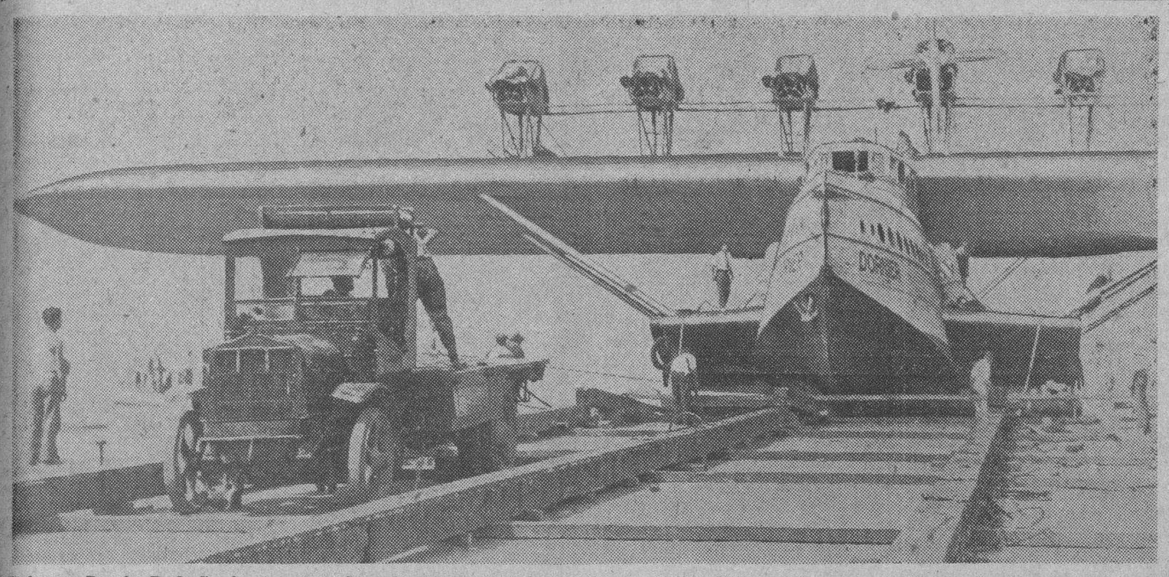

El famoso Dornier D. O. G., el mayor aeroplano del mundo, al llegar a New York fué objeto de una revisión general en el aeropuerto de North Beach. Para mover en seco esa mole de 30 toneladas fué necesaria la intervención del camión White que aparece en esta fotografía remolcando al enorme avión hasta el dique en que se efectuaron los trabajos.

LA EFICACIA DE LOS FRENOS

La distancia que necesita un automóvil paar detenerse es superior de lo que en general se supone.

Se exagera mucho al ponderar las cualidades de los frenos, y así resulta que al producirse un accidente se considerará siempre que los mecanismos han fallado y que el coche no se ha inmovilizado en la distancia que lo hubiera hecho de haber marchado todo normalmente.

En realidad, el caso es que la mayoría de los automovilistas tienen una idea equivocada y exagerada de la potencia de sus frenos, que por muy excelentes que sean no están en condiciones de lograr las rápidas frenadas que se supone.

La mayor parte de los sistemas de frenos que equipan los coches en servicio, no presentan un ajuste perfecto y por lo tanto no rinden la máxima eficacia en las frenadas.

Así, pues, resulta que en casi todos los casos el mejor sistema de frenos no será capaz de detener el coche sin que éste haya recorrido una distancia que puede ser señalada como la mínima.

La distancia de frenado depende del tipo y sección de los neumáticos y también del tipo y estado del afirmado de la carretera sobre la que se marcha. De acuerdo con las condiciones menos favorables por lo que hace referencia el tipo del afirmado y considerando al vehículo equipado con gomas de sección hoy corriente, puede utilizarse la siguiente fórmula para encontrar resultados muy de acuerdo con la realidad en el mejor de los casos. Para encontrar la distancia que recorre el coche antes de detenerse completamente basta dividir el cuadrado de la velocidad a que marcha el auto por 182. El resultado de este cociente, es en metros la distancia mínima que recorrerá el coche suponiendo que actuaban instantáneamente y en el momento preciso frenos eficacísimos que inmovilizaban las cuatro ruedas del vehículo.

Aplicando dicha fórmula se tienen los resultados siguientes:

A 10 kms. por hora: 0 m. 50
A 20 kms. por hora: 2 m. 20
A 40 kms. por hora: 8 m. 80
A 60 kms. por hora: 20.
A 80 kms. por hora: 35
A 100 kms. por hora: 55.
A 120 kms. por hora: 80.
A 140 kms. por hora: 107.
A 160 kms. por hora: 141.
A 180 kms. por hora: 177.
A 200 kms. por hora: 220.

Como puede verse, a 10 kms. por hora, velocidad ridícula se necesita según los datos anotados medio metro para detener el coche mientras que a 20 kilómetros por hora dicha distancia es ya de cerca 2 metros y medio.

Y así a medida que se aumentan las velocidades, se exigen ditsancias cada vez mayores para parar el coche hasta llegar a los 55 metros necesarios para detener un auto a 100 kms. por hora y los 107 metros para dejarlo parado corriendo a 140.

Son muchos los automóviles que suponen que marchando a 100 kms. logran letener su coche en unos 30 metros y qu consideran exagerados los valores dados por la fórmula antes indicada, cuando en realidad son más bien demasiado optimistas por cuanto otras fórmulas señalan como distancia de frenado a 100 kilómetros por hora, unos 55 m.

Pero aunque sean los 55 metros la cifra correcta, no hay que olvidar que los frenos de la mayorí ade autos, no están ajustados normalmente ni perfectamente equilibrados, lo que significa que en la práctica la mayoría de coches cubrirían una distancia muy superior a los 55 metros antes de detenerse.

Además la rapidez de acción del conductor no es tan grande como se supone, ya que según experiencias de los doctores F. A. Moss y H. H. Allen el tiempo que tarda un conductor de tipo medio desde que ve el obstáculo hasta que aprieta eficazmente el pedal del freno, es de medio segundo. Lo que significa que a la distancia de 55 metros señalada, deberán sumarse unos 20 metros que correrá el coche antes de que el pie del conductor accione el pedal del freno.

Así resulta que a 100 por hora, tendrá que contarse como distancia «prudente» de frenado del coche unos 100 metros, recorrido en realidad muy por encima de los 30 o 40 metros supuestos con muchos conductores.

Ya que las distancias teóricas de frenado son ya de por sí elevadas, conviene mantener en perfecto estado el sistema de frenos para evitar que en la práctica aumenten de un modo alarmante y peligroso.

No estarán por lo tanto, de más unas notas y consejos sobre los frenos y su examen y regulado.

PRUEBA DE LOS FRENOS

Se puede efectuar una prueba sencilla de los frenos, de vez en cuando, como, por ejemplo, así: cuando el coche pase sobre una señal hecha en el camino, a 45 kms. por hora, aprie te los pedales del embrague y del freno simultáneamente con fuerza, hasta que el coche se detenga y luego mida la distancia que ha recorrido para detenerse, contando los pasos dados. Los frenos en las cuatro ruedas, cuando están en condiciones razonablemente buenas, deben detener el coche en 16 o 17 pasos andando a la velocidad indicada. Sin embargo, hay muchos coches que necesitan 25 pasos y aún más para detenerse.

Las causas de ineficacia de los frenos son, en resumen, negligencias en los ajustes, cintas gastadas, mecanismo seco o endurecido y la presencia de grasa o aceite en los tambores.

Además de este ensayo, es conveniente efectuar pruebas de los frenos con aparatos adecuados en las estaciones de servicio especialmente utilizadas a dicho efecto y en las que se regulan y equilibran los frenos en las mejores condiciones.

Cuando se desgastan las cintas o forros de los frenos, es esencial que este desgaste sea compensado, y una sencila form de ajuste, consiste en una tuerca en la varilla del pedal, a la que puede darse una o dos medias vueltas a intervalos. En otros casos existen tuercas individuales para cada freno.

Por supuesto, el ajuste no debe hacerse excesivo, porque elol haría que las zapatas rocen con los tambores cuando deben estar libres, y, en consecuencia el coche quedaría débilmente frenado, que es una causa común de gasto inútil de nafta y falta de aceleración: La prueba más simple consiste en golpear suavemente cada tambor con un martillo; un sonido como de campana indica que las zapatas no ajustan, mientras que si éstas tocan el tambor el ruido será opaco, apagado.

Con el tiempo, debido a que un freno se gasta más pront oque otro, la acción de éstos puede convertirse en desigual, indicada por una tenden cia del coche a torcer la dirección, al ser frenado fuertemente. Esto, además de reducir la fuerza de detención, hace que un coche sea menos seguro de conducir en caminos resbaladizos. En cada freno vienen generalmente medios intuercas-mariposa, tornillos, etc., que actúan sobre los pivotes de las zapatas.

La única manera realmente satisfactoria de obhener una igualdad absoluta en los frenos, es colocar e coche en uno de los tipos modernos de máquinas para probar os frenos que existen actuamente, as que registran con exactitud la fuerza de detención producida en cada rueda cuando se aprieta el pedal.

A parte de la entrada de grasa procedente del cojinete del árbol de la leva (si se lubrifica con exceso), llega a veces aceite hasta el tambor de la rueda trasera procedente de la cubierta del eje trasero. Esto, por supuesto, es particularmente probable que ocurra si la cubierta está llena en exceso, pero las arandelas de fieltro que deben contralorsear el aceite, pueden gastarse con el tiempo, permitiendo así que el aceite se salga y corra por las mitades de eje.

En los frenos hidráulicos hasta cierto punto el desgaste de las cintas o forros es automáticamente compensado con la entrada de líquido fresco al sistema, lo que se produce cuando el pedal se mueve hasta más allá de un cierto límite. Sin embargo, en algunos sistemas hay un medio de ajuste en las propias zapatas.

En todos los casos conviene no fiarse del estado de ajuste de los frenos y efectuar periódicamente pruebas de su eficacia, sin olvidar nunca que en las mejores condiciones de funcionamiento las distancias necesarias para detener el coche, están muy por enmima de lo que se supone.

NO TENIA TIPO DE MILLONARIO

Recientemente Ford tuvo ocasion de visitar a un amigo en sus oficinas de Detroit. Mientras esperaba vió que un office boy estaba haciendo una recolecta para comprar flores a uno de los empleados que estaba enfermo. El magnate automovilista metió la mano en el bolsillo y le dió al office boy cuanto tenía: siete dólares.

Una hora después salió de la oficina y montando en su automovil se dirigió a Dearborn, donde reside.

Iba por la Avenida Woodward, cunado vió en una tienda unos cestos de cerezas muy bonitos. Detuvo la limousine y se apeó para ver las frutas. De cerca estaban aún más agradables que de lejos. Entró y pidió al dependiente que le envolviese media docena de cestos. Mientras el dependiente envolvía la compra, Ford se registró los bolsillos y descubrió que no llevaba dinero. Todo el menudo que tenía se lo había dado al office boy.

—Bien, dijo por fin. No traigo dinero. Que me lo carguen en cuenta.

—¿Que se lo carguen a quién?

—A Henry Ford.

—Oiga —rugió el dependiente, colocando el paquete en lugar seguro. —No trate de tomarme el pelo. Pague o lárguese, que tengo mucho que hacer.

—Está bien, deje que me lleve las cerezas y yo le mandaré en seguida el dinero...

—¡Lárguese o llamo al guardia!

El dueño, al ver la discusión, se había acercado, y al conocer el caso, se puso de parte del dependiente.

—Siga su camino, señor, le dijo.

Ford salió de la tienda. Pero como quería las cerezas, le preguntó a su chofer si llevaba dinero. Afortunadamente el chofer tenía dinero y pagó la compra.

A la vista del chofer uniformado, el dueño cambió de color. El dueño no sabía qué hacer.

—Pero ¿es usted realmente Henry Ford?

—Sí, señor.

—Bueno..., dijo por fin el dueño. ¡Pues no lo parece! Ni siquiera tiene tipo de millonario.

—¿Y cuál es el tipo de millonario?—le preguntó Ford.

—Pues... no sé decirlo exactamente... pero de todos modos no se parece en nada al suyo. Si usted quiere que le cargue en cuenta las cerezas, no tendré inconveniente...

EL AUTOMOVIL DE CUBA

Como siempre, abundante en material ameno e interesante y defendiendo siempre al comercio automovilista cubano, tenemos ya en nuestra mesa la edición de Noviembre del órgano oficial de la Cámara de Comercio de Automóviles, la revista El Automóvil de Cuba, que edita nuestro compañero Fernándo Lopez Ortiz.

A continuación damos los títulos de sus interesantes artículos. Editorial. Notas de la Industria. Las Novedades que se esperan de la Ford Motor Company. El plan Hoover de renacimiento económico. Viajeros distinguidos. Se Dice.... Aclaración. No es una política clara y diáfana la desarrollada por los importadores de gomas. El cuidado del paisaje como atracción para el turista. El hombre inteligente no tiene aplicación en la actual civilización. Las experiencias para hallar un substituto de la gasolina. El Autogiro de La Cierva. El QQV Salón Automóvil de París. Cómo evitar los accidentes. El peso constituye una seria preocupación. Debido a experimentos realizados se han obtenido grandes aumentos de potencia. Chuck Meyers estableció un nuevo record en Pikes Peak. Una opinión de la Revista The Motor sobre los coches españoles. En Inglaterra se hace el seguro obligatorio.

SEGURIDAD Y SERVICIO

AL comprar gomas «HOOD» Flecha Blanca, usted adquiere un artículo de verdadera garantía y seguridad para su carro y para la mayor tranquilidad de su vida.

Decir «HOOD» es decir Elegancia, Calidad y Servicio y jamás invertirá su dinero con mayores garantías que cuando equipe su carro con las famosas gomas «HOOD» Flecha Blanca **antirresbalables.**

No olvide que las gomas «HOOD» Flecha Blanca están reconocidas mundialmente como gomas de SEGURIDAD y SERVICIO.

Exija siempre gomas «HOOD» y obtendrá lo mejor que se fabrica.

COMPRE UN TUBO DE JABON PULIDOR «KI - KO»

HOOD

J. J. OTERO / PRADO 21 / M-7369

LUBRICACION DE LA JUNTA UNIVERSAL

La correcta lubricación de la unión universal es conocida por algunos mecánicos, pero todavía hay miles de ellos que nunca han tenido la oportunidad de aprender exactamente lo que hay que hacer en tal tipo de trabajo, y cuando hay que hacerlo. No obstante, es extremadamente importante para los hombres de servicio que tienen que trabajar en numerosas clases de coches durante todo el año.

Las siguientes instrucciones cubren el asunto desde un punto de vista práctico para el taller:

Cuando se va ya a lubricar, la unión se debe girar hasta que uno de los tapones de aceite está directamente sobre el otro. Después el mecánico debe desatornillar el tapón superior. Luego remover el tapón inferior e insertar una pistola de aceite llena con un grado bien bueno de aceite denso, similar al que se usa en las transmisiones. Se debe tener cuidado de no forzar el aceite en la unión hasta que el tapón superior haya sido desatornillado. Luego el aceite se fuerza dentro del agujero del tapón inferior hasta que salga por el superior. Eso mostrará que se ha usado una suficiente cantidad de aceite y que todos los cojinetes principales han sido lubricados.

Después el mecánico debe insertar el tapón superior, hacer girar la unión hasta que el agujero donde todavía está insertada la pistola quede arriba, y sacar entonces la pistola y poner el tapón de aceite. Téngase presente que también se puede usar una pistola alemite cuando no se tenga una pistola de aceite. El acesorio alemite corriente se puede atornillar rápidamente en el agujero del tapón inferior y llevar a cabo la operación. No obstante cualquier tipo de pistola que se use siempre será necesario remover el tapón superior antes de tratar de llenar la unión.

La unión universal Mechanics se debe inspeccionar frecuentemente, cada tres o cuatro meses. No obstante, la lubricación no tiene que hacerse nada más que cada cuatro o seis meses, según juzgue el mecánico por el tiempo que el coche haya estado en operación. Se debe usar una buena calidad de grasa de copa suave para lubricar el yugo acuñado, insertándose el lubricante en el agujero con tapón que se provee para ese objeto.

Si la unión universal muestra alguna tendencia a no funcionar propiamente, se debe desarmar, limpiar minuciosamente, inspeccionar y cambiar todas las piezas que estén muy gastadas.

EL AUTOMOVIL ES UN PRODUCTO UNIVERSAL

Pocas personas se dan cuenta cabal de la organización que requiere la industria de automóviles, y menos aun de la variedad de primeras materias que entran en la fabricación de estos vehículos, y de los numerosos países que contribuyen a ella.

Tomemos como ejemplo la industria automotriz norteamericana. Apuntamos algunos de los principales productos que entran en la fabricación de un automóvil y su origen; veremos que es este vehículo, un producto universal en el que laboran miles de personas repartidas por los cinco continentes.

El hierro y el acero vienen de los Estados Unidos, el aluminio, de Canadá y Sud América; el cobre, de Chile, Africa y Estados Unidos; el estaño, de Malaya o Bolivia; el niquel, de Canadá.

Las florestas de todo el mundo, particularmente las de América Central, dan su madera para la fabricación de las carrocerías El Oriente, contribuye con su caucho para las cubiertas, cámaras y conductores eléctricos; Australia, Argentina o Uruguay con su lana. El Japón, produce la seda. El cuero llega de Austrialia y Argentina; el asbestos, de Canadá, y el algodón, de Egipto.

En las aleaciones de los metales, se emplean entre otros el manganeso, que produce Brasil, Rusia e India; el vanadio, es originario del Perú; el tungsteno, de China, el molibdeno, de Norte América. Los aceros especiales para herramientas o galgas de delicada construcción, vienen de Suecia. El cromo, que cada dia se emplea más en el plateado y aleaciones, es producto exclusivo de Rodesia (Africa). Para las pinturas y barnices, se emplean las gomas de Oriente, Nueva Zelanda y otros países tropicales. La linaza para el aceite de Argentina.

España contribuye con su corcho, del que se emplea enormes cantidades; con su mercurio—que también produce Italia, Turquía y Méjico— y con sus tierras de color, indispensables para la obtención de ciertos matices en los barnices y pinturas.

Estas son algunas de las materias que se emplean directamente en la construcción de un automóvil, y no citaremos, por ser numerosísimas, las que indirectamente entran en su fabricación.

Tampoco hemos de olvidar la gasolina y el aceite ambos productos de gran consumo y que proceden de varios países.

Este rápido bosquejo no nos da más que una idea muy ligera de la inmensa actividad que desparramada por el globo, contribuye a la elaboración de un producto tan necesario a nuestra vida moderna. Campos, bosques, minas, fábricas, de Europa, Africa, Oceanía, América y Asia, trabajan para la industria automotriz.

El cuadro no sería completo si no recordáramos los millones de pesos que se invierten en el transporte de estas materias primas a las fábricas y del producto final, desde las fábricas a los distintos países del mundo.

Tampoco damos al olvido los millares de talleres de reparación que viven del automóvil, y los centenares de individuos que de su comercio derivan sus beneficios.

Máquina compleja, de delicado diseño, y esmerada construcción, requiere personal experto, emplea ingenieros, ajustadores, mecánicos, obreros; da trabajo en sus inmensos laboratorios de investigación a químicos e ingenieros, y ella es la que alimenta millones de hombres de todas las latitudes.

Es, pues, el automóvil, un producto universal y caen en un error los que creen que sólo beneficia al país que los fabrica. El automóvil americano—por ejemplo—no es puramente americano ni podrá serlo nunca: siempre necesitará importar materias primas, siempre dará trabajo a españoles, italianos, suecos, chinos, japoneses, etc.

Bien puede vanagloriarse la industria automotriz del grado de perfección a que ha llegado, aunque dista mucho todavía del que alcanzará en el porvenir gracias a las continuas mejoras que diariamente se van introduciendo en los materiales, en los diseños y en los métodos de fabricación.

El automóvil, que es la máquina más perfecta que hoy en día se produce, evoca una intensidad de vida y de actividad humana que no logran los demás productos de la industria moderna.

Para placer o trabajo, el automóvil es indiscutiblemente el mayor criador de riquezas, que ha producido, produce y producirá siempre, inmensos beneficios a la humanidad.

LOS DISTRAIDOS Y LOS CONFIADOS ABUNDAN. TENGA CUIDADO

Cuando hay espacios libres entre las filas de coches estacionados estos espacios son siempre preferidos y aprovechados por los peatones para cruzar la calle. Lo mismo que han de vigilarse los coches parados, con los cuales se puede chocar al salir de fila, ha de tenerse la misma precaución para con los peatones confiados y distraidos.

SEÑALES DE PELIGRO

En el Estado norteamericano de Massachussetts, las señales de peligro (curvas, cruces de ferrocarril, etc.), llevan las siguientes inscripciones humorísticas:

¿Tiene usted cuenta corriente con su médico?»

«Quien no esté cansado de la vida que marche con lentitud.»

«Acelérese solamente si se ha hecho testamento.»

«El cementerio está aquí cerca.»

POTENCIA

56 CABALLOS DE FUERZA ACTUANTE

Pruebas efectuadas con el cronómetro en mano demuestran que la velocidad desarrollada por el motor de 56 caballos del Nuevo Chrysler-Plymouth es muy superior a la necesaria: 105 a 113 kilómetros por hora—con una aceleración de 0 a 64 kilómetros en 9,7 segundos—y con amplia potencia para atravezar los arenales más profundos y los caminos más dificultosos. Tamaña potencia, sin embargo, se obtiene sin vibración alguna

515-S

CHRYSLER PLYMOUTH

LA SUAVIDAD DE UN "OCHO" • LA ECONOMÍA DE UN "CUATRO"

RUEDA LIBRE — TRANSMISIÓN DE CAMBIOS FÁCILES — FUERZA FLOTANTE
FRENOS HIDRÁULICOS DE EXPANSIÓN INTERNA E INMUNES A LA INTEMPERIE
CARROCERÍAS DE ACERO SAFETY-STEEL AMORTIGUADORES HIDRÁULICOS BASTIDOR DE DOBLE REBAJAMIENTO

Sedan de 4 puertas completamente equipado $1.080

ORTEGA Y FERNANDEZ

23 y F — HABANA

Pan American Airways, Inc.

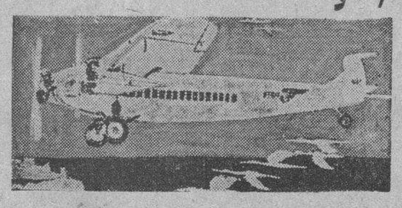

HAVANA - MIAMI $28.00

Cómodos y Lujosos Aeroplanos Tri-Motores Equipados con Radio. Servicio de Pasajeros y Correo Internacional.
En combinación con los mejores y más rápidos trenes de los Estados Unidos.

ANTILLAS-CENTRAL Y SUR AMERICAS

Pida informes en nuestra oficina

TELF. M-2222. PRADO No. 13. TELF. A-2222

Mr. C. B. Thomas

Hemos tenido el gran placer de saludar a Mr. C. B. Thomas, representante de la Hurson Motor Car Co. Es una persona sumamente agradable en su trato y de singular inteligencia. Hemos departido largamente sobre la industria de automóviles, en la que Mr. Thomas es una personalidad relevante, habiendo sacado la impresión de que 1932 ha de ser un año de dura competencia por los elevados valores que se ofrecerán en automóviles de todas cateorías, pero muestra una seguridad absoluta de que su compañía ha de mejorar su excelente posición en la industria con los nuevos modelos Hudson y Essex que está a punto de lanzar al mercado, que serán algo extraordinario. Dice Mr. Thomas que los nuevos carros traen mejoras mecánicas de importancia y nuevas lineas de sorprendente belleza, a precios sensacionales.

Al dar a Mr. Thomas nuestra cordial bienvenida, nos es grato asegurarle para 1932 los brillantes éxitos que merece.

Tenga Paciencia

Si dos autos tienen que cruzarse en un punto dado y existe un obstáculo en tal punto, o en otro próximo, tiene derecho a pasar el que va por su mano. El otro debe esperar detrás del obstáculo hasta que el camino quede libre.

Proceder al contrario es, además de exponerse al desastre, señal de poca inteligencia y mala educación del conductor, independientemente de las responsabilidades jurídicas en caso de choque.

PARA LA CONSTRUCCION DE UNA FABRICA DE AUTOMOVILES

Ha corrido el rumor de que el gobierno polaco habia firmado un acuerdo con la Fiat de Turín, para la construcción de una fábrica de automóviles en Polonia. Según últimos informes, el gobierno no ha tomado todavía ninguna decision en vista de las numerosas ofertas que le han sido hechas a este objeto. Hasta el presente, sólo ha retenido dos ofertas, una de la Citroen y otra de la Fiat.

DE PARIS A BERLIN EN AUTOCAR

Dos Compañias de transportes, una francesa y otra alemana, están en tratos para organizar un servicio de autocar, de París a Berlín por Bruselas.

M.E.C.D. 2016

LEYENDAS Y PANORAMAS DE ESPAÑA

LEON

LA PROVINCIA ESPAÑOLA QUE TIENE MENOS ANALFABETOS

LA CATEDRAL DE LEON. DE SOBRIA ARQUITECTURA

En la diversidad de paisajes, caracteres y costumbres que sorprende al viajero en España, es León una de las provincias que más grata impresión produce en el que la visita por primera vez. León, monumental ,con sus vetustos templos, su catedral famosa, sus palacios señoriales: León, con sus campos fértiles y sus montañas nevadas; León con las pintorescas vestiduras de sus pobladores...

En la Historia de España las armas de León han escrito páginas brillantes y las piedras leonesas hay que mirarlas hoy como reliquias del monumento de la raza.

Pero pocos conocen uno de los más legítimos motivos de orgullo de la provincia de León: el de que, según las estadísticas, es la que menor número de analfabetos da a ese contingente doloroso y vergonzoso del país.

* * *

LOS LEONESES Y LA CULTURA

Esto que debía ser motivo de engrandecimiento y prosperidad para la provincia, tiene por causa su empobrecimiento, aunque resulte paradógico y a primera vista incomprensible. Porque los leoneses, en quienes desde muy niños el aprendizaje de los conocimientos elementales constituye una obsesión, desean aprender para servirse de su cultura fuera de la provincia. Todos ellos desean saber leer y escribir, y algo de aritmética, no para ser más útiles a su tierra sino para emigrar y poder valerse mejor lejos de la provincia nativa.

Los leoneses —que muestran especial predilección por el comercio—se han extendido por España y América estableciéndose al frente de negocios de géneros alimenticios, o de almacenes de bebidas. Sobre todo en Andalucía, casi todos los dueños de colmados, son oriundos de León.

Y mientras tanto, el campo leonés está falto de brazos que lo cultiven, y las faenas agrícolas se realizan por las mujeres y los ancianos. Son grandes extensiones las que quedan sin cultivar, y apenas si, salvo la capital y algún pueblo importante, en la mayor parte de la provincia existen fuentes de riqueza explotadas.

LA INDUSTRIA LEONESA

La industria leonesa queda reducida a la ciudad de Astorga, cuya producción de chocolates y mantecadas ha logrado fama merecida.

* * *

EL PUEBLO INCOMUNICADO POR LAS NIEVES CASI PERPETUAS

Varios son los pueblos de la provincia de León que permanecen incomunicados durante el largo invierno, que en aquella región dura en algunos años hasta diez meses, y sólo quedan abiertos a la relación con los otros pueblos en el transcurso de un breve verano. Uno de ellos es

El clásico traje Leonés de hombre hoy apenas modificado.

Valprquero, enclavado en plena montaña. Su caserío, pobrísimo, más parece refugio de ganado que albergue de personas. Las casas de Valporquero son de piedra y barro y los techos de paja.

Al turista que por raro capricho visita el pueblo, llama la atención una cueva que allí existe, materialmente cuajada de estalactitas, que producen maravillosa y fantástica impresión.

EL TRAJE REGIONAL

Casi todos los pueblos de la provincia de León conservan su indumentaria característica. El sayo de paño y el pañuelo de estameña bordada al busto, en las mozas. El pantalón corto, sobre medias estambre, y la chaqueta con botones claros, en los hombres.

Pero donde más puras se conservan las costumbres y el traje es entre los maragatos, región casi desconocida en España y llena de color y de interés pintoresco.

Uno de los historiadores de la Maragatería, don Matías Rodríguez, ha realizado detenidas y curiosas investigaciones acerca de los orígenes de los maragatos. De las diferentes versiones recogidas por don Matías Rodríguez, unas hacen suponer que descienden de los mauritanos o cartagineses venidos a España antes de la dominación romana; otros creen, apoyándose en la analogía de los voces **maragato** y **mauregato,** que provienen de los moros y godos que antes de la invasión árabe vivían ya en España con el apelativo de **mauri capti** (moros cautivos) y que al aliarse y mezclarse pasaron a ser "maurogothos".

Se ha afirmado también que los maragatos son descendientes de los primitivos españoles, que a través de los siglos han conservado su traje, sus costumbres y su carácter propios; y no falta quien los suponga bereberes que durante el reinado de los reyes católicos se quedaron en España cuando sus hermanos de raza huyeron al Africa abandonando la península.

LA CATEDRAL

La Pulchra Leonina, como se denomina a la catedral de León, justifica el que los peregrinos del arte, vayan en busca de este monumento grandioso de la arquitectura gótica.

Es imposible hablar brevemente de la catedral de León, uno de los más bellos y artísticos templos de España. Pero sería imperdonable dejar de hacer aquí referencia a esta maravilla arquitectónica, joya preciada del tesoro monumental leonés.

* * *

UNA FIGURA HISTORICA

A la entrada en León, álzase la estatua de Guzmán el Bueno, el que, sitiada la plaza que por el rey se le había confiado, y preso su hijo, en poder de los sitiadores, prefirió arrojarles por su mano y para que lo dieran muerte, su propio puñal, entes que acceder a la propuesta que se le hizo de entregar la plaza para salvar la vida de su descendiente.

Gesto muy leonés el de aquel Guzmán y que el escultor ha evocado certeramente en la actitud y la expresión de la estatua...

"Ido del SAGRARIO"

Primitivo traje femenino Leonés, tal como hoy se usa.

COLEGIATA DE SAN ISIDORO DE LEON

CALIFORNIA LA BELLA

En la Calle Olvera

por HORTENSIA ELIZONDO

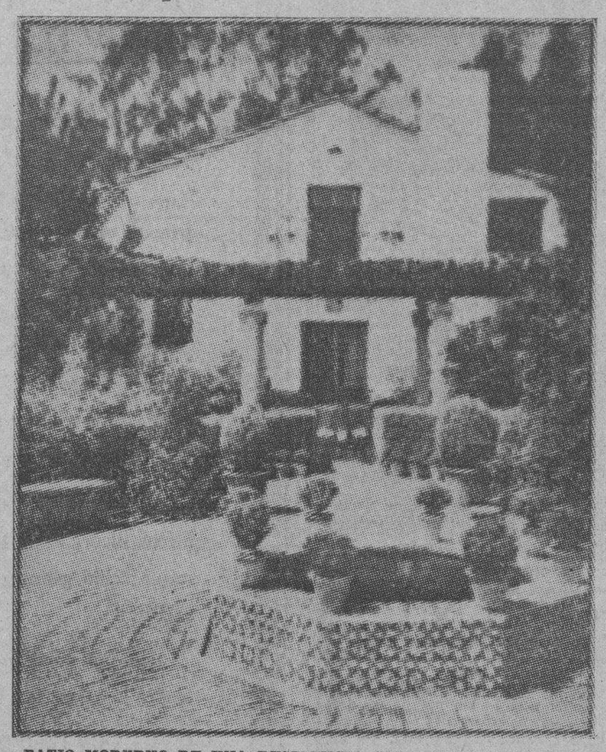

PATIO MODERNO DE UNA RESIDENCIA CALIFORNIANA, UN MUCHO ANDALUZ Y UN POCO MISION.

Creo que de tanto ver panderetas mantones pintados y banderas mexicanas y españolas prendidas de los alambres eléctricos en las calles y de oir el "Buenas Dios" "si sinior" y "Adios" obligatorio en las tiendas durante esta semana de fiesta, se nos ha subido lo "spanish" y todo este nuestro patriotismo recrudecido por la lejanía de la tierra, ha salido de un golpe a relucir. Hemos querido celebrar la fiesta de Los Angeles y acordarnos del 150 avo. aniversario de su fundación. Solo que nuestro gusto es menos complicado que el de muchos de nuestros amigos yankis que observan religiosamente "la fiesta spirit"vistiéndose muy a la "Spanish" con sombrero cordobés adornado de colgantes madroños, pantalón estilo campana de terciopelo bordado de hebras plateadas, faja de seda tricolor ciñendo el talle o mantilla, peineta, claveles y ancha falda multicolor. A nosotros la "fiesta spirit" nos ha atacado por el paladar, hemos sentido la nostalgia punzante de un bocado del terruño saboreado, sin embargo, no en uno de esos proveedores de la energía cotidiana, los restaurants yankis atestados y vertiginosos en los que como combustible a una máquina se distribuye al cliente su alimento y donde la sobremesa es platillo prohibido porque siempre habrá detrás de uno mas de tres acechando el asiento. Hemos deseado participar de esa verdadera fiesta que es el comer en todos nuestros países, sobre todo en España donde se va a la mesa cinco veces al día. Queremos comer de México en México y a la calle Olvera nos vamos, la "Olverra Street" de los turistas yankis, el "México chiquito" que hace un año trasplantara a este lado del Bravo Doña Cristina Sterling, entusiasta admiradora de la tierra.

Menos yankis que los mismos yankis que se han convertido en "spanish", esta semana, vestidos de "americanísimo" sport, sin faltar un panamá de ala caida que nos depare del insoportable parasol, nos sentimos interiormente culpables cuando a los ojos de los compatriotas aparecemos como sajones, a pesar del bronce que nos regalaron las playas este verano. Este México habla inglés y en esa lengua nos dan la bienvenida los compatriotas al frente de sus puestos. El "genuine mexican ware" que nos ofrecen son cazuelas y jarros de Guadalajara minuciosamente colocados en perfectas filas sobre las losas de ladrillo del suelo, y el indio que nos atiende muy típico aun que probablemente nacido en Alta California, con su calzón blanco, su faja de tela encarnada, sus guaraches y su sarape, seguramente es dueño de una buena ducha en su casa pues de los guaraches salen unos dedos de uñas sonrosadas que deben haber sentido mas de una vez la fricción de un cepillo y el contacto de un jabón y la china, con su lindo traje tapatio, que nos muestra un sombrero de charro legítimo "for the fiesta", lleva carmín en los labios y se manicura quizá mejor que nosotros. Es que este México, fiel reproducción del México de la "Lagunilla" y del antiguo "Volador", se baña todos los días; ni una camisa de color sospechoso, ni un cabello grasiento, ni una hoja de helote o desperdicio de tomates y coles por el suelo, la atmósfera pura y libre y los puestecitos, pintorescos, llenos de color y de luz, frescos y limpidos como los barros que obtestan. ¡Cuanto hubiese dado Mussolini hace cinco años por ver los fétidos canales venecianos como la Calle Olvera hoy en día!

Nos cotizan precios exorbitantes alterados sin duda por nuestra supuesta nacionalidad. "¿Cuánto ha dicho por este cántaro"?—preguntamos en nuestro mas puro castizo. Y los ojos del paisano se abren atónitos como quien está próximo a perder su fortuna. Quizá eso siente interiormente, cuando menos el cántaro bajará de valor con la corregida identidad. "¿Ah, Uds. son mexicanos?—sonrie reaccionando, y como culpable de un delito vuelve el cántaro a su sitio y nos enseña uno idéntico diciéndonos que ese vale menos.

La comida se nos sirve en un pintoresco restaurant, uno de los pocos al aire libre que hemos encontrado en Los Angeles. Frente a nosotros, por la callecita donde están vedados los vehículos, pasean tipos de todas clases. Turistas inconfundibles, embobados como niños en día de Navidad, ante todo lo "spanish", comentan regocijados el teatro de títeres "el Torito" de donde salen y se detienen mas allá a preguntar que es ese "tepache" que en jarritos de barro rameado beben algunas gentes. ¿"De piña fermentada?—preguntan curiosos y la prueban mediante diez centavos solo para devolverla al segundo trago. Pero de todas maneras, ya supieron lo que era ese "tipach" O "Tipachi", ¿cómo?... Un fotógrafo de algún diario local con cámara al hombro, susca víctima. La encuentra en un mexicano de algún puesto, vestido para el caso como nuestro indio de la losa de Guadalajara y en el pozo de la Calle Olvera, lo hace posar en actitud de sacar agua. "Un Spanish Don" declara detrás de mi una rubia espectadora. Varios miembros de la Banda Mexicana Presidencial que vino a tomar parte activa en las fistas, causa alboroto entre muchos de los compatriotas sin empleo que hacen de "Mexiquito" su cuartel cotidiano. Algunos, los mas atrevidos tracan conversación con ellos, bien saber que son figuras prominentes del día pues los periódicos publican a diario sus fotografías, y se enorgullecen instintivamente viendo con mirada satisfecha a los que los siguen con la vista. Un enjambre de Limpia-botas revolotea en torno de todo extranjero, una de las víctimas dice que quiere visitar la "Casa del Adoce", una de las principales atracciones de la Calle Olvera por ser la primera casa de adobe construída en California, pero el chiquillo protesta en fluído inglés que esperará fuerza y su mirada inquieta acecha desde entonces la entrada vigilando a todos lados para cerciorarse de que no hay rival a la vista. Una mujer mexicana del pueblo que sin duda ha querido seguir el espíritu de la fiesta, pues lleva medias rojas y un bolero verde bordado de florecillas blancas y amarillas, compra unos jamoncillos de leche y pirulies de centavo la pieza y se marcha encantada saboreándolos de dos y tres a la vez. Una viejita americana a quien llaman la atención aquellos raros dules, compra algunos para su nieto que lleva de la mano y desde mi asiento oigo que el vendedor le dice "para Ud. muy baratos, a dos por cinco".

En una mesa cercana a la nuestra, un americano acabado de sentar que lleva una corbata tricolor en honor de la fiesta, mira obstinadamente nuestro plato de mole y los "tacos" ordenados que aun no tocamos. Y a pocos vemos que la camarera le trae una orden exacta a la nuestra. ¿Esto es lo mas típico que se come aquí? Oimos que pregunta. La muchacha hace una seña afirmativa y él se dedica a su plato. Solo que al segundo bocado ya está casi del color del mole y muy disimuladamente apela a un vaso de agua. Luego nos mira asombrados; nos ha tomado a un principio por americanas y se admira de nuestra valentía. Y renunciando a lo "spanish" aunque sea semana de "fiesta", ordena unos huevos simples y miel.

Los Angeles, septiembre 1931.

LAS MUJERES DE WAGNER

ISEO

Para el DIARIO DE LA MARINA

por Antonio Zozaya

EL DESPOSORIO DE LO ETERNO. LITOGRAFIA DE TAUTIN LATOUR

"Iseo" es la conjunción del Amor y la Muerte, la insondable y eterna paradoja, que encierra la clave del misterio que no es dado a los hombres adivinar. Se muere porque se ama y en la misma copa cincelada, en que bebemos el elixir de la prisión, sin darnos de ello cuenta, apuramos el de la inmersión en la Eternidad.

A bordo de un barco que navega desde la verde Erín a Cornuailles, **Iseo,** Princesa de Irlanda, es llevado contra su voluntad, a ser esposa del Rey **Mark,** enemigo constante de su raza. **Tristan,** caballero bretón sobrino del Rey **Mark** se halla recostado en la borda. **Iseo** lo contempla con odio y reconoce en él al que, llamándose **Tantris,** llegó mal herido a Irlanda un día en una navecilla destrozada. Sabiendo entonces que el herido era **Tristan,** el matador de **Morold,** su prometido, pensó vengarlo; pero, movida a piedad femenina, curó a **Tristán** quien, lejos de mostrarse agradecido, la lleva ahora a entregarla al Rey **Mark de Cornuailles,** su señor para que haga de ella su víctima.

Procura consolar a su señora la fiel Brangania; pero esta la ordena traer el cofrecillo de oro que contiene los filtros, con objeto de preparar el de la muerte para ella y para Tristán, haciéndole créer que es el de la reconciliación. Turbada **Brangania** equívoca los pomos y entrega a sus señora el del amor más violento.

Dic **Isec** a **Tristan** que quiere reconciliarse con él y le ruega que beban juntos. Apenas beben ambos se sienten conmovidos, llevan sus manos al corazón y a poco rato caen enloquecidos de amor uno en los brazos de otro.

Llegados a los dominios del Rey **Mark, Iseo** cita a su amado **Tristan,** desafiando todo peligro y apaga una antorcha, señal convenida. Llega **Tristan** y en su amoroso y dulce coloquio son sorprendidos por el Rey y su séquito. El cortesano **Melot** atraviesa a **Tristan** con su espada.

En el final del maravilloso poema Tristan duerme en los jardines de **Kareol.** Su amigo **Kurwenal** vigila su letargo. Una melodía primitiva y lánguida se deja oir en el caramillo de un pastor.

De pronto, llega en su barca **Iseo;** pero llega moribunda y tras ella el Rey vengativo. Ella entona un canto de agonía que es al mismo tiempo un himno triunfal al amor infinito, página musical gloriosa en que se modula un psalmo a la unión imperecedera del Amor y la Muerte.

"La progresión lenta y continuada—escribió un sabio crítico— del amor y del dolor en la leyenda la pasión sobrehumana que allí se retrata hacen del Tristán la obra de de arte más avasalladora y lancinante que la música ofrece. No se trata ya del cuento semibárbaro de los juglares medievales, ni del dramático "ejemplo" de Thomas, ni de la tragedia amorosa del zapatero de Nuremberg; es el arte uno y supremo, penetrante y atormentador, que expresa su propia y más completa esencia".

Lo que(desde luego, puede asegurarse es que el incomparable músico alemán se inspiró en el consorcio eterno del **Orcus** y el **Amorcus,** del Amor y la Muerte. Este deseo del reposo infinito, que denota el presentimiento de que no hay amor verdadero fuera del Eterno Inefable, se trasluce en estas palabras de **Tristan** en su diálogo con **Iseo:** "Quien sabe amar la noche de la muerte quien acierta a escudriñar su misterio desdeña la gloria y el honor que da el día, la fuerza el poder y el soberbio fulgor que ante él desaparece, cual porvareda de astro. Entre las quimeras del día él solo conserva un deseo; penetrar tras el negro y sagrado velo, y celestial presagio de una nueva vida de amor".

Y luego ambos: "¡Muerte augusta, sumo bien! ¡Muerte dichosa sin ausencia! ¡Celestal presagio de una vida de amor!"

¿No parece escucharse la voz de nuestros místicos, de Fray Luis, de San Buenaventura, de San Juan y de Teresa de Avila? Es preciso morir para que el verdadero amor se adueñe de nuestros espíritus. Entretanto, el amor terresre tiene que ir ligado a la muerte, por ser su causa misma.

En verdad, **Bragania** no confunde los filtros; son uno mismo el de la pasión y el del aniquilamiento. El amor es divino por esencia y, cuando es puro, no puede ser sino un grato y dulce presagio de la Eternidad. He aquí porque Iseo es un símbolo abstracto que toda la Naturaleza proclama, en el tejido de las células como en las cristalizaciones de las montañas, en el pólen fecundador de las flores silvestres, como en las entrañas del aerolito. Todo lo que vve es perecedero, se halla sujeto a trasformación y el resorte de esa trasformación es el amor, que si es grosero debe desaparecer con las formas vacías, pero que si es espiritual ha de perpetuarse a través de los siglos, como identificado con lo Absoluto, entonando el himno del desposorio de lo Eterno con lo contingente.

Hagamos desaparecer el odio a nuestros enemigos apurando el pomo misterioso que nos prepara para la reconciliación y el eterno tránsito dichosos si podemos vivir para amar y amar para morir.

Un Cuadro de Domingo Ramos

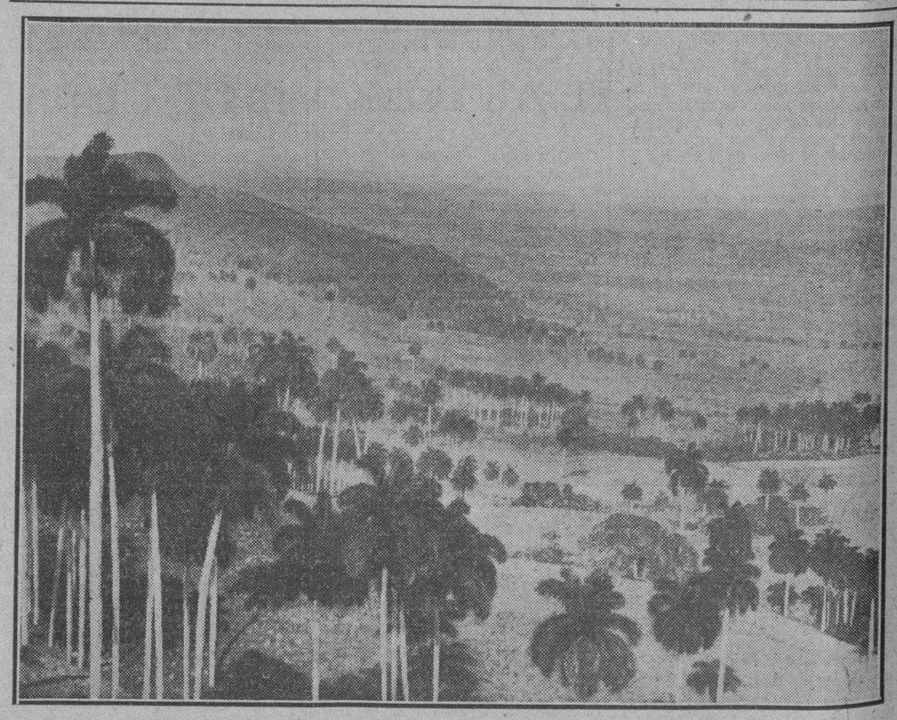

VALLE DE YUMURI, OLEO DE DOMINGO RAMOS, DONADO POR EL PRESIDENTE DE LA REPUBLICA AL CONSEJO PROVINCIAL DE MATANZAS

Domingo Ramos rindió en los últimos meses una intensa labor, llevando al lienzo con su certera visión una serie de notas que reflejan las bellas y evocadoras tierras del Mariel y de Matanzas.

Artista de incansable actividad, es una de nuestras más destacadas personalidades de la pintura cubana. Su victoriosa carrera artística guarda preciosos galardones obtenidos en distintos ambientes de arte, en los que jamás se le regateó su personalidad de pintor.

En España, tierra de arte y por excelencia tierra de pintores, la obra de Ramos triunfó de manera gloriosa para Cuba; el Museo de Arte Moderno cuenta con una de las más notables pinturas del joven maestro; triunfo éste que se estima por los más grandes artistas como el más preciado galardón. Zuloaga, el coloso pintor vasco, nunca duda entre la venta ventajosa al millonario con la satisfacción de la adquisición museal, lo que pregona y sostiene con orgullo.

La obra rendida por nuestro joven maestro en estos últimos meses, tiene como noble esfuerzo, el ejemplo que señalamos a los jóvenes artistas que inician su carrera. Acción, capacidad técnica, es el único camino que recompensa las luchas que en nuestros pobres campos del arte se les obliga a tener a los artistas.

Muy pronto podremos admirar esta serie de obras del más fuerte de nuestros paisajistas.

Hoy reproducimos una de las obras a que nos referimos como nota saliente de nuestra actualidad artística.

M.E.C.D. 2016

M O S A I C O S

POR GABRIEL LANDA

—YO HE SIDO UNA BUENA CUBANA, AUNQUE HAYA SIDO UNA MUJER MALA...

Dibujo de M. Miguel

Anita Pazos hace años que murió, envejecida en una silla frente a una máquina de escribir de una de las dependencias del Estado, modesto empleo con que la República quiso premiar sus incontables servicios a la causa de la Revolución. Venerada por todos los empleados y visitantes de aquellas oficinas del Gobierno, que sabían que dentro de aquel cuerpo encorvado y sarmentoso se albergaba el espíritu de una patricia ilustre de la redención cubana. Y aquel respeto cariñoso fué para ella el verdadero premio.

Pensando en su vida, desgloso hoy esta bella página entre tantas hermosísimas del libro de sus recuerdos.

Corría el año de 1896, y Anita Pazos, con energía inconcebible en una mujer de aquellos tiempos, actuaba en la Habana como agente secreto del Partido Revolucionario Cubano. En forma casi sobrenatural y afrontando todos los peligros que ella implicaba, se mantenía en contacto diario y constante con el Ejército Libertador en campaña.

Un domingo muy de mañana recibió en su casa la visita de una mujer guapísima, de modales exageradamente desenvueltos, bien calzada y que vestía un hábito de Nuestra Señora del Carmen. Una hermosa y sedeña trenza negra se arrollaba a la cabeza de la visitante y dos argollas de rojos corales pendían de sus orejas; tocaba sus hombros con un chal de burato de diversos colores, que con el excesivo tinte artificial dado a sus labios y mejillas (cosa muy mal vista por nuestras abuelas), contrastaban alarmantemente con su promesa religiosa.

—¿Ud. es Anita Pazos? —interrogó la recién llegada.

—Sí, señora, ¿qué desea Ud.?

—Yo soy Mercedes Rodríguez, cubana como Ud. podrá ver y enamorada de la Independencia de Cuba. Sé que Ud. es agente de la Revolución y puedo ayudar en algo la causa, por lo que vengo a ofrecerle mi concurso...

—Ud. se equivoca, hija mía,—interrumpió Anita alarmada, agregando: —Yo no soy agente de la Revolución, ni me gusta mezclarme en cuestiones políticas; a Ud. seguramente le han informado mal.

Insistió la visitante sonriendo:

—Es natural, Ud. no me conoce y no debe confiarse en mí, pero cuando yo le diga, que el guajiro Pestana, a quien Ud. utiliza para comunicarse con el Brigadier Castillo es el que me indica que venga a verla, creo que ya no dudará. El desenfado con que hablaba, un timbre de sinceridad que Anita quiso notar en su voz y el amor con que ella acogía todo lo que a Cuba se refiriese, aquietaron su sobresalto, y confiada preguntó:

—Bueno, hija mia, ¿qué puedes tú hacer por la Patria?

—Pues mire Ud., doña Anita, yo tengo parientes y amigos españoles que trabajan en la pirotecnia y en el Arsenal y ellos estoy segura me darían pertrechos para fusiles, que están allí depositados; yo se los entrego a Ud. y luego los hace llegar a los mambises. Averigüe si a los cubanos les conviene el parque de 7mm. que gasta el mauser español y yo todas las semanas le habré de traer muchas balas de esas.

Esto dicho se incorporó, sujetándose el chal por las esquinas, y con unos andares y oscilaciones casi indecorosos abandonó la casa.

Desde ese día y por más de un año todos los domingos Anita Pazos recibía la visita de Mercedes Rodríguez, con un paquete que contenía quinientas o seiscientas cápsulas y algunas veces más.

Un domingo esperó inútilmente. ¡Qué raro! Mercedes no vino.

Los periódicos aquella mañana publicaron la siguiente noticia: "Que teniendo confidencias la Policía de que varios jóvenes que intentaban incorporarse a la revolución, se despedían de sus amistades con una rumba en Capellanes, el Sr. Trujillo Monagas comisionó a varios agentes para que procedieran al arresto de los futuros "infidentes". Cumpliendo órdenes, llegó la Policía a las doce de la noche al café Capellanes, tradicional centro de reunión de toda la gente alegre de media noche en los últimos días de la colonia. Al acercarse a detener a un grupo de jóvenes que en compañía de varias mujeres se encontraban allí bebiendo, éstos requisaron los revólvers y dispararon contra los agentes de la autoridad, los cuales, ante la inesperada agresión, se vieron precisados a hacer uso de sus armas. Los presuntos insurrectos lograron fugarse por una ventana existente en el fondo del café. Después del tiroteo fué recogida del pavimento, herida y en gravísimo estado, una hermosa joven de mala vida, muy popular en los centros de dudosa conducta de la ciudad, conocida por Mercedes "La Mora".

Anita no se fijó en la noticia, pero al oscurecer de aquel día recibió una tarjeta del Padre Mariano, cura de Santa Catalina, en que le decía: "Srta. Anita Pazos. En estos instantes acabo de administrarle los Sacramentos a una joven que se encuentra moribunda en el Hospital número Uno. Ella me suplica le avise, pues desea hablarle. De Ud. etc., etc.".

Una inquietud indescriptible hizo presa en Anita, que sin tocarse, sino como estaba en su casa, salió, tomó un coche y se fué al Hospital. Allí, en una cama mugrienta, levemente inclinada hacia delante por una almohada en la que apoyaba la cabeza y parte de la espalda, pálida, con unas ojeras abismales ,yacía Mercedes Rodríguez.

—¡Qué contenta estoy de que haya Ud. venido, doña Anita, cómo me alegra verla! —dijo Mercedes mientras le acariciaba la mano.

—Desde esta mañana no pienso en otra cosa; se lo había pedido a todo el mundo, pero no me hacían caso; parece que el Padre se ha ocupado.

Todo esto lo decía con voz muy apagada y haciendo un gran esfuerzo. Anita, tomando su mano entre las suyas, le dice sollozando:

—Cálmate, hija mía, ya yo estoy aquí, y ahora vamos a ver si te pones bien cuanto antes.

—Que va, doña Anita, yo sé que me voy a morir... pero no se aflija Ud.... yo ya he confesado.. y he recibido todos los Sacramentos... Ahora acérquese un poco y escúcheme.

Entonces, dirigiéndose a un joven que parecía uno de los tantos estudiantes de medicina que practicaban en el Hospital le dice con luzura, más bien suplicante:

—Yo quisiera, doctor, hablar a solas con esta señora, ¿pudieran dejarnos unos minutos?

Fué complacida inmediatamente. Calló breves instantes, como para concentrar sus ideas, y acercando al pecho las manos que acariciaban las suyas, dijo:

—Doña Anita: Yo no era Mercedes Rodríguez, yo soy Mercedes "La Mora", una mujer del arroyo; nunca había podido hacer nada bueno, metida desde muy niña en la mala vida. Pero me sentía muy cubana y quería hacer algo por Cuba; por eso le propuse darle balas para la Revolución. Le mentí a Ud., yo no tenía amigos ni parientes en la Pirotecnia ni en el Arsenal. Yo cambiaba entre los soldados españoles caricias por balas. Anoche estábamos de fiesta con unos muchachos que se iban para la "manigua" cuando llegaron los "desteñidos". Empezaron los tiros, yo sujeté una puerta para que los muchachos pudieran escapar por una ventana y entonces fuí herida... Ud. me perdona, ¿verdad, doña Anita?

—Pero si no hay nada que perdonarte, hija mía.

Mercedes continuó:

—Yo he sido una buena cubana aunque haya sido una mujer mala, ¿verdad, doña Anita?

—Claro que has sido muy buena cubana, —contestó Anita ya sin poder contener el llanto

Mercedes agregó con voz casi imperceptible:

—Y me han matado de frente al enemigo y por Cuba Libre. ¿verdad, doña Ani.... Una ligera contracción cerró sus ojos y una sonrisa se prendió en su rostro. Había muerto.

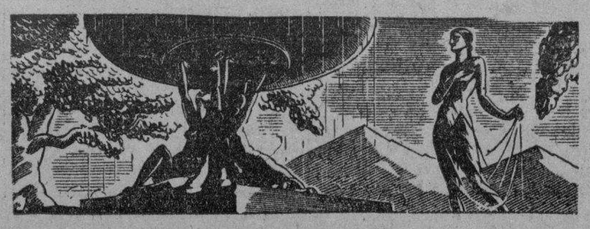

"PARALELOS"

"MARTI Y MAZZINI" O "EN NUESTRA CASA"

Por el Prof. Aldo Ravina.

Para el DIARIO DE LA MARINA

1.—MOTIVOS

De vez en cuando un estracto de nuestra vida pasada se desprende del gran caudal de las memorias y se remonta victorioso a cubrir el momento más reciente de la conciencia. Es la historia del ser que se asoma a la ventana de los días, abierta sobre la corriente de la vida, para que nos presentemos, como soldados en revista, con todo nuestro bagaje de bién y de mal, frente al futuro que absorbe las cosas.

En estos momentos advertimos la sensación de la profunda unidad de nuestro ser, cargado de todo su "yo-historia", y nos enteramos de que los actos realizados, las culpas y los méritos, aun olvidándolos, todo, indestructiblemente todo, queda vivo y cierto como un solo presente para una sola responsabilidad.

Es la unidad del ser.

Canta un poeta:
Muove su l'opre remote
l'arte dei figli,
sí che l'antico sangue
Vive nel nuóvo,
e su le vecchie orme
giá consacrate,
cresce la storia
de le famiglie."

(Sobre las obras remotas se mueve el arte de los hijos, así que la antigua sangre vive en la nueva, y sobre las viejas huellas ya consagradas, crece la historia de las Familias).

Además, ,el culto para los Muertos completa la unidad del pasado y del presente, y forma la solidaridad de la casa.

Es la unidad de la Familia.

"Cuando tengamos libertad verdadera, virtud, unidad, y conciencia de Pueblo, vuestra Familia será una página histórica de la Nación", escribía Mazzini a la madre heróica Adelaida Cairoli, que había dado todos sus hijos al Resurgimiento italiano. Parecen escritas también para Mariana Grajales, que grita a su quinto hijo aun adolescente: "Y tu empínate, que ya es tiempo de que pelees por tu Patria".

"La Nación—escribe Vidari—está fundada solamente sobre la conciencia de una unidad espiritual, que en cuanto se ha constituído al través de la historia y se ha arraigado en los afectos tenaces por los cuales el hombre se amarra al suelo, a las memorias y a las obras, tiene una solidez y plenitud de vida, que difícilmente poseen otras formas de la idealidad ética".

Es la unidad de la Nación.

Saliendo de la gran casa de la Patria y mirando al mundo, nos sentimos repetidos o reflejados, antes que nada, en los pueblos que tienen nuestra mentalidad, nuestros sentimientos, nuestro espíritu: la estirpe.

Es tan cierta la realidad de ésta, que Martí pudo decir: "No hemos de olvidar que si españoles fueron los que nos sentenciaron a muerte, españoles son los que nos han dado la vida".

Y, cuando por un privilegio estupendo, la estirpe abraza un mundo geográficamente bien definido, entonces la conciencia histórica de su unidad ,llámese aun americanismo, se hace imperativa, y Bolívar revive en Martí cuando éste afirma: "De América soy hijo: a ella me debo" pero cisando que: "En América hay dos pueblos, y no más que dos, de alma muy diversa por los orígenes, antecedentes y costumbres y sólo semejantes en la identidad fundamental humana. De un lado está nuestra América, y todos sus pueblos son de una naturaleza y de una cuna parecida o igual, e igual mezcla imperante; de la otra está la América que no es nuestra, cuya enemistad no es cuerdo ni viable fomentar, y de la que, con el decoro firme y la sagaz independencia, no es imposible y es útil ser amigo"; o cuando escribe: "Déme Venezuela en que servirla: ella tiene en mí un hijo."

¿Y Lola Rodríguez de Tió? Ella canta:

"Yo no me siento extranjera:
bajo este cielo cubano
cada sér es un hermano
que en mi corazón impera.
.....
Vuestros dioses tutelares
han de ser también los míos!
.....
Sueña la musa de Lola
con ferviente fantasía,
de esta tierra y de la mía
hacer una patria sola!" ("A Cuba")

Es el imperativo categórico de la estirpe. Es "La unidad del mundo latino" como escribe Ezio Levi, y que, para todos, documenta y predice Rubén Darío cantando en presencia del conflicto mundial:

"...Quién dirá que las savias doradas
no despierten entonces en el tronco del roble gigante
bajo el cual se exprimió la ubre de la loba romana?"

"Nadie como Rubén Darío— observa Rafael Montoro—podía simbolizar la idea latina y hacer "pendent" como Mistral. Este último representó esa idea en su aspecto sedentario y original: fué el hombre del Mediterráneo; tomó la idea latina en su cuna;... Rubén Darío tombó la parte épica, y anunció la idea latina bajo una forma atlántica y expresiva... Fué el "vate" latino.... y soñó en construir con ritmos y efusiones una América espiritual, en donde España, Francia e Italia vieran continuarse lo mejor de ellas mismas".

He aquí los motivos para unir Martí y Mazzini, a quienes podría acompañar un tercer gigante latino: Bolívar. Ellos son hijos de una sola Familia. Tres grandes de nuestra casa.

II.— LOS DOS HOMBRES

El venerado filósofo Enrique José Varona, hablando de Martí hubo de afirmar: "Como el austero y noble Mazzini, con quien tiene tantos y tan cracterísticos puntos de contacto, Martí puede escoger por lema de su bandera: "Pensamiento y Acción".

Estas autorizadas palabras que han sido el móvil del presente trabajo, parecen aun más acertadas cuando se piensa que a paralelo de los dos grandes inspiradores y conspiradores, corren parejos otros paralelos de magnas proporciones: los de la historia moderna de los dos paises; de la común psicología; del común fondo estético de las dos Literaturas. De la misma manera que Mazzini resucita en Martí; Garibaldi re repite en Maceo, la Avellaneda continúa a Alfieri, José María Heredia tiene de la épica y del dolor de Fóscolo y Leopardi, y la delicada melancolía esparcida en lo íntimo de la lírica, de la oratoria y del arte cubanos, halla su arcana consonancia en la correspondiente producción italiana; quizás también porque los dos pueblos viven bajo un cielo de igual esplendor, y porque ellos han llevado la carga terrible y gloriosa de una titánica lucha, y, por más señas, casi dentro de un mismo ciclo de años.

En el caso de Martí y Mazzini todas las gamas del espíritu de las dos Naciones se funden, y con ellas, todas las altas dotes de nuestra humana y esplendorosa latinidad: poesía, amor, pensamiento, marcada nobleza de corazón, de carácter, heroísmo, y un potente deseo de bien hacia sus pueblos y todos los demás que viven y sufren bajo las mismas alas de Dios. Las palabras que Sanguily pronunciara para Martí, pueden cabalmente comprender a Mazzini: "... él padeció, como si llevará el carazón atravesado de lanzas encendidas, el suplicio de sentir como suyos los dolores de su pueblo, y, a modo de sed devoradora, el anhelo santo de su salud y su ventura".

El Apóstol Martí

"Yo quiero—afirma Martí—que la ley primera de nuestra República sea el culto de los cubanos a la dignidad plena del hombre...; la República debe tener por base el carácter entero de cada uno de sus hijos, el hábito de trabajar con sus manos y pensar por sí propio, el ejercicio íntegro de sí y el respeto, como de honor de familia, al íntegro de los demás—la pasión, en fin, por el decoro del hombre".

"Nosotros deseamos—afirma Mazzini—que el hombre pueda desarrollarse en la plenitud de todas sus facultades; más sabemos también que no podremos lograrlo sino exaltando en él la idea de la dignidad y de la misión humana; sino exitando, con la fe y el ejemplo, la llama casi apagada del deber y del sacrificio; sino enseñándole a estimar y amar siempre más la vida común de sus hermanos ,esto es, dándole la más alta dignidad posible"; y en otra parte: "La cuestión moral es todo para mi. Muy poco me importa que Italia, territorio de tantas leguas cuadradas coma su trigo o sus coles a un precio más barato. Lo que sí me importa es que Italia sea grande, moral, virtuosa: lo que me importa es que ella venga a desarrollar su papel en el mundo".

Cómo suena lejos este idealismo absoluto, romántico, a los oidos de gran parte de nuestra civilización materialista y mecánica! Sin embargo fué aquel idealismo que logró organizar la independencia y hacer la Nación. Es que en los albores de los grandes Resurgimientos los verdaderos apóstoles de una independencia política, sienten la imperiosidad de rehacer, antes que nada, la planta hombre, de revonar las almas. Por eso también estos grandes, son eminentemente educadores.

Como tal, la obra del Vate cubano no es menos fecunda y vasta de la del pensador italiano, pues para los dos el Resurgimiento de los respectivos pueblos es obra y efecto de la educación que inspira y mueve la acción. A la sabrada actividad del primero en Tampas, Cayo Hueso, en la misma New York, "dentro y fuera de la Isla de sus amores" como diría A. Ghirardo, le corresponde en profundidad e intensidad la labor edu

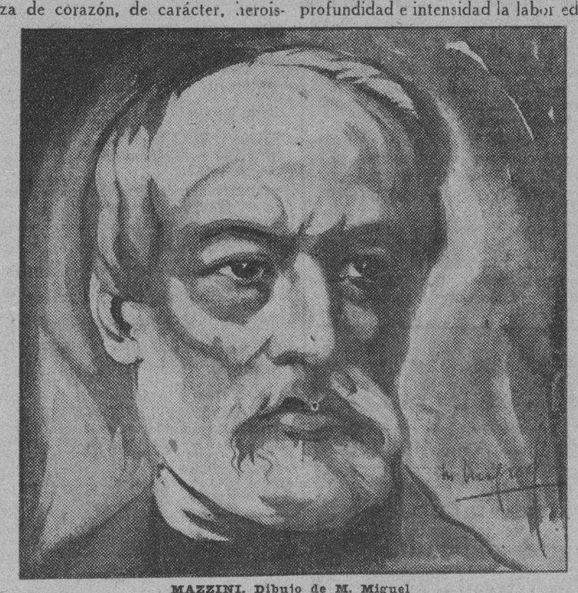

MAZZINI. Dibujo de M. Miguel

cadora del segundo, comprendida en la "Giovane Italia"; en sus "Doveri dell 'Uomo"; en las páginas dirigidas a los "Giovani d'Italia". Más para ser exactos, puede decirse que la misión educadora de los dos Grandes, ha durado toda sus vidas.

Vida meditabunda, sensible y austera, la de Mazzini, de índole melancólico, el cual desde los diez y seis años viste de luto para toda su existencia, a la vista de las trisezas de su Patria, motivo por el cual Carducci le canta:

"Esule antico, al ciel mite e severo
leva ora il volto che giammai non (rise".
(Desterrado antiguo, al cielo dulce (e severo
levanta ahora el rostro que nunca (sonrió).

"Vida melancólica, aprovechada y fecunda" la de Martí — continúa Sanguily—. "Hombre que desde la niñez, por triste y augusto privilegio, parecía predestinado a vagar por el mundo sin calma ni alegría, como si las heridas jamás cicatrizadas de su Patria hubieran abierto en sus entrañas úlceras incurables".

Nobles sus corazones, puros estaban invadidos por una luz cristiana producto de una severa educación, ejemplos para todos los tiempos y para toda empresa histórica de redención. Por esto también la posteridad los ha consagrado como figuras completas del ideal humano. Al lado de la voluntad heroica, brilla con luz infinita el amor de la "Rosa Blanca", lo cual eleva sus naturalezas y sus acciones a un cielo privilegiado que no puede ser discutido y en el que puede caber apaciguado el espíritu de los enemigos todos, ya políticos ya civiles. Esta alura profundamtene crisiana, es, tal vez el pensamiento consolador más cierto de los dos seres o como diría Leopardi, su "Pensiero dominante.

"Hay pensamientos que inmunizan el alma contra todo afecto vulgar. Cuando se piensa en el gemido ajeno, en el porvenir de las generaciones, en subsistituir a quien yace, en hacer santa la tierra que os ha visto nacer;.... cuando se ha fijado por intención de vida una religión de amor, de pueblo, de rehabilitación universal, no hay lugar en el corazón para las pequeñas y pobres pasiones del "Yo", del individualismo" escribe Mazzini.

¿Y Martí? Su alma y su cristianidad tienen el sublime perfume de una flor eternamente fresca, purnueva:

"Cultivo una rosa blanca
en Julio como en Enero,
para el amigo sincero
que me da su mano franca.

Y para el cruel, que me arranca
el corazón con que vivo,
cardo ni ortiga cultivo:
cultivo la rosa blanca".

Sobre esta franca sensibilidad llevada tan lejos, como para participar de la más difícil conducta del hombre desprendido de su realidad común, y para anticiparla, se apoya la conciencia estético-romántica, idealista, de Martí y Mazzini. La unidad de sus espíritus los lleva a una coherencia perfecta en el arte y en la vida. La lírica del primero es creadora y llena de cosas: todo vive en una profunda realidad casi palpable, densa y cierta. Formas y contenido son siempre reflejos de mundos vividos: es la misma realidad reconstruida al través del crisol de una conciencia plena que siempre tiene que decir algo de su bondad, algo de nuevo, de deseable, por una densa y fluida música envuelta en una atmósfera de melancolía. Todas las composiciones de Martí llevan la huella íntima de una tristeza arcana y nobilísima.

"Como crítico literario, Mazzini—nos dice F. Momigliano—fué enemigo del verso que suena y no crea, y quizo el arte que adorna de rosas las rutas del deber." Por lo tanto, podemos afirmar que si Mazzini hubiese vivido contemporáneamente al Vate cubano, hubiera reconocido a sí mismo en la conducta y en el arte de éste.

¿Y cómo hombres de acción?

Modernos Ezequiel, ellos infundieron un alma a sus pueblos dormidos, transformándolos en pueblos de mártires y de combatientes.

Parecidos en su físico de no robusta contextura, las dotes que no tenían en sus cuerpos se agigantaban en sus espíritus como para sublime compensación de orden muy superior.

Parafraseando una feliz concepción de Sanguily, podemos sintetizar así el alcance que realizaron como hombres de acción: "Extendieron las diestras débiles y delicadas en las que no vibraba el acero teñido de sangre, y en el silencio y las sombras de las colonias vigiladas e inermes, hicieron brotar de sus tierras, como los guerreros de la leyenda griega, legiones animosas de héroes resueltos al último combate".

También podemos brindar a Martí los versos que Carducci esculpió para Mazzini en el momento en que éste mira a su Patria:

"..... con le luci fise
a lei trasse per mezzo un cimitero
e un popol morto dietro a lui si mi- (se"

agregando, para los dos hombres y los dos pueblos, las palabras que Mussolini escribriera la mañana de la Victoria de "Victorio Véneto:" "Mazzini se reconoce en esto: que lo que parecía "pueblo de muertos", guardaba en secreto una inextinguible vitalidad"".

A Mazzini no le cogió la muerte gloriosa en los campos de batalla, pero pronunciaremos para ello las mismas palabras con que Arturo R. De Carricarte conmemorará a Martí:

"Martí para ser inmoral, no necesitaba la consagración del martirio; no es su muerte lo que lo hace grande, sino su obra magnífica.... En cualquier circunstancia, en cualquier momento en que hubiera muerto Martí, sus títulos habrían sido los mismos a la gratitud de su pueblo y a la vastedad de su fama".

M.E.C.D. 2016

ANUNCIOS CLASIFICADOS DE ULTIMA HORA

ALQUILERES

A-1. Habana.

LOS ALTOS MAS MODERNOS Y BARATOS DE LA HABANA

Se alquilan, Salud 39, al costado de la iglesia de la Caridad. Sala, comedor, 3 cuartos, baño lujoso intercalado, cuarto y servicio criados. Alquiler, $38. Llaves, bajos, dueño, F-1806.
A1 54608 27 dic 1

BEERS BOLETIN

Casas con muebles, para la temporada.
CRESPO 21, altos y bajos, 6 hab, $75.
AGUILA 5, 5 hab grandes, $65.
MARINA, esquina 27, con mueb, 3 hab, $100.
VEDADO, 27, altos, 3 hab, muebles, $125.
VEDADO, 5a., mueb, 4 hab, 3baños, $1,200.
VEDADO, 6a., mueb, 3 hab, jardín, $600.
AMP. ALM., sin mueb, 3 hab, gar, $40.
HAV-BILTMORE, 3 hab, 2 baños, $1800.

Se necesita local para estación de servicio, 200-500 metros, calles principales, $200. Con contrato.

BARRA AMERICANA, se alquila para la temporada con todo su equipo, muy buen local.

SE VENDE casa nueva, frente Parque Luminoso, 336 metros, 3 habs, garage, etc., $2,500, en efectivo solamente.

HOTEL pequeño con 21 habitaciones, su barra, comedor para 50 personas, con todo su equipo completo para la temporada, $2,000, 5 meses.

FIJENSE EN NUESTROS CARTELES ANARANJADOS.

BEERS HAVANA

Especialistas en alquileres. (Desde 1906). 9½ O-Reilly St. Havana.
A1 54705 28 nov 29

VILLEGAS 65, BAJOS

Entre Obispo y Obrapía, se alquilan con magníficas vidrieras. Véalos. Si le interesan hará negocio. Informes y llaves en frente. F-5685.
A1 54782 28 dic 3

BELASCOAIN No. 26

Entrada por San Miguel, altos del Banco Canadá, cerca de todas partes, alquilo piso, corta familia estable, barato, tranquilo, portero.
A1 54784 28 dic 3

ALQUILO precioso piso alto, San Miguel 306, entre Mazón y Basarrate. Llave en el bajo. Informes, F-4945.
A1 54785 28 dic 1

CASAS modernas a la brisa, de sala, comedor, tres cuartos, lujoso baño, con cuarto servicio de criado y garage, alquiler módico. Línea 104, esquina a 4. Encargado en la misma informa.
A1 54788 28 dic 1

SE ALQUILA en $18, Príncipe y Hornos, lado bodega, por Hornos, sala, comedor, dos habitaciones, cocina, servicio, patio y mucha agua. La llave en la bodega. Informan, Lealtad 238, teléfonos A-2689, U-2256.
A1 54746 28 dic 1

ALQUILERES

ENSANCHE DE LA HABANA

Pozos Dulces 10, se alquilan hermosos altos compuesto de sala, recibidor, tres cuartos, baño intercalado completo, comedor al fondo, cocina de gas y carbón. Informan, Telf. U-6943.
A1 54759 28 dic 1

ALTOS, Neptuno 206 C, esquina Marqués González, modernos, sala, gabinete, recibidor, 4 cuartos, comedor, baño completo, calentador, criados. Llaves, bodega esquina. F-2313. F y 19, Vedado, precio, $38.
A1 54781 28 dic 1

SE ALQUILAN a $25, dos preciosos pisos altos, Santa Emilia esquina Dureje, con gran sala, saleta, amplio comedor, tres grandes habitaciones, baño intercalado, buena cocina, agua abundante. Llave bodega esquina. Informes, Aramburo 8-10. U-4822.
A1 54774 28 dic 1

A 30 y 35 pesos, Figuras número 37, entre Monte y Tenerife, pisos modernos, sala, tres y cuatro habitaciones, comedor, baño lujoso completo intercalado, calentador, cocina y servicio criados, agua abundante. Llaves, bodega Figuras y Tenerife. Informan, A-1320 y F-5163.
A1 54756 28 nov 30

SE ALQUILAN los altos de Teniente Rey 87, primer piso y un apartamento. Informan en la misma.
A1 54752 28 dic 1

BELASCOAIN 613 E

Alquila los altos entre Figuras y Carmen, con sala, comedor, tres cuartos, baño moderno intercalado y un cuarto en la azotea con servicios. Informan en San Miguel 100. Carlos Rodríguez. A-4300.
A1 54771 28 dic 3

SE ALQUILA en $8 una accesoria en Desagüe y Morales. Preguntar por el encargado.
A1 54748 28 dic 1

MANRIQUE 5, altos, se alquila en $50; amplísimas 4 habitaciones, sala, comedor, recibidor, baño moderno, cuarto y baño criados, todo acabado de pintar.
A1 54744 28 dic 4

ALQUILO Cienfuegos 21, bajos, con sala, comedor, cocina, dos cuartos y baño. Precio 25 pesos. Informan, teléfono U-3058.
A1 54739 28 dic 4

SE ALQUILAN espléndidos bajos de la casa San Nicolás 54 entre Concordia y Virtudes, al fondo iglesia Monserrate. Las llaves en el alto e informan en el mismo.
A1 54735 28 dic 1

ENSANCHE DE HABANA

Pozos Dulces y Bruzón, se alquilan hermosos altos compuestos de 5 cuartos, sala, recibidor, cocina de gas y carbón, servicio intercalado completo. Informan, Telf. U-6943.
A1 54758 28 dic 1

JESUS MARIA NUM. 15

A precio de reajuste se alquilan primero y segundo pisos y otra interior, de sala, comedor, tres habitaciones, baño intercalado, cocina de gas y calentador. Llave en la misma. Informes. Teniente Rey número 27. El Siglo XX. A-7105.
A1 54761 28 dic 1

ALQUILERES

SE ALQUILA, Amargura 76, segundo piso, cómodo y moderno, tres habitaciones, sala, comedor y baño intercalado. Informes en el 63.
A1 54780 28 dic 3

SE ALQUILA en $20, Desagüe y Morales casi esquina a Infanta, sala, comedor, tres cuartos grandes, cocina, servicio, patio grande, mucha agua, de una sola planta, de cielo raso. La llave en la bodega, preguntar por el señor Mejías. Informan, Lealtad 238, teléfonos A-2689, U-2256.
A1 54747 28 dic 1

ANIMAS 36 esquina a Amistad, alquilo segundo piso moderno, compuesto de sala, comedor, cuatro habitaciones, cuarto de baño, cuarto y servicio criados. Precio rebajado. Informes, F-6231.
A1 54729 28 dic 1

ENSANCHE Habana, alquilo altos; Pozos Dulces 26 entre Bruzón y Desagüe. Sala, recibidor, cuatro habitaciones, baño intercalado, cocina, comedor al fondo, servicio criado. Informan, U-6444.
A1 54711 28 dic 1

OBRAPIA 65, alquilo hermoso piso con sala, saleta, cinco habitaciones, cuarto de baño, cocina y servicios al fondo. Precio de situación. Informan en la misma. Telf. A-3314.
A1 54643 28 dic 5

SE ALQUILAN

ESCOBAR 113

Entre Salud y Reina, modernos bajos con sala, saleta, cinco habitaciones, baño intercalado, cocina y servicios. La llave en los altos. Alquiler reducido.

SAN LAZARO 318

Entre Gervasio y Escobar, modernos altos con sala, dos habitaciones, baño intercalado, comedor, cocina y servicios. La llave en la misma. Alquiler $35.00.

SUAREZ 137

Modernos bajos con sala, dos habitaciones, baño completo, comedor y cocina. Alquiler, $25.00. Verlos de 8 a 12 a. m.

SAN MIGUEL 118

Entre Campanario y Lealtad, hermosos pisos altos y bajos, con grandes comodidades. Alquiler muy reducido. Verlos de 2 a 6 p. m.

Informan:
COMPAÑIA DE SEGUROS "EL IRIS"
Empedrado No. 34. Telf. A-1294
A1 54704 28 dic 2

DAMAS No. 2 ESQ. A LUZ

Altos, casa moderna, propia para familia de gusto. Sala, tres habitaciones, recibidor, cuarto criados, baño completo, cocina, agua abundante. Llave en la misma. Informes, Sol número 42. Telf. A-2974.
A1 54706 28 dic 4

A-2. Vedado y Príncipe

SE ALQUILA una casita moderna, con jardín, portal, sala, un cuarto, baño moderno y comedor, agua abundante fría y caliente. Zapata y Dos. F-6265.
A2 54772 28 nov 1

ALQUILO, Vedado, bajos, cuatro habitaciones, $60. Altos, cinco habitaciones, $75. Lujosa y fresca. 27 número 342 esquina Paseo. F-2589.
A2 54751 28 dic 3

VEDADO, 27 y Baños, se alquila piso alto, acabado de pintar, sala, comedor, tres habitaciones, baño completo, cocina gas, precio de situación, llaves bodega.
A2 54740 28 dic 6

ALQUILO altos, K-166, entre 17 y 19, compuesto de terraza, sala, comedor, cocina, baño, cinco habitaciones grandes, cuarto y servicio criados. Informes, K 166, bajos.
A2 54710 28 dic 5

CALLE H 95, altos, entre 9 y 11, frente al Hospital de Maternidad. Se alquilan estos hermosos altos. Precio rebajado. Llave al lado. Informes Galiano 94. Ros y Novoa.
A2 54698 28 dic 4

FRENTE al parque Menocal, suntuosa residencia, cinco cuartos, cuatro servicios, biblioteca, roperos, garage, jardín, portal, terraza, tres cuartos criados. Informan en 6 y 15. Casa Balaguer.
A2 54667 28 dic 1

ALQUILO piso bajo, calle Seis número 195 entre 23 y 25, Vedado, tres habitaciones, baño intercalado, cuarto y servicio de criados, entrada independiente, etc. Precio, $45. Llaves altos. Informes, Ave. Wilson 77, teléfono F-1490.
A2 54641 28 dic 2

VEDADO. Se alquila casa calle seis entre 21 y 23, número 183, teléfono F-1964, informa.
A2 54734 28 dic 1

A-4. Marianao y sus Repartos

MIRAMAR: Calles Línea, Veinte y novena Avenida. Próximas a las Ursulinas, casas de tres y cuatro habitaciones, garaga y dos cuartos de criados. Precios en proporción. Informan: Telf. FO-1423.

DOS CHALETS, se alquilan: Avenida Central cerca Victoria, reparto Kohly, Alturas de Almendares, $65; calle 8 entre Quinta y 7a. Avenidas, reparto Miramar, (chalet rojo), $45. Pueden verse todo el día. Dueño, teléfono U-7913.
A4 54769 28 nov 30

ALMENDARES, 18 y 15, alquilo casa nueva, muy amplia, cómoda y barata. Llave en los altos. Informes, teléfono A-2747.
A4 54763 28 dic 1

ALQUILO en Miramar, Séptima Avenida, entre 26 y 28, amplia casa con 8 habitaciones, 3 gabinetes, 3 baños, pantry, despensa, closets, timbres, 3 cuartos servidumbre, con servicios independientes, garage para 2 máquinas y otras comodidades. Llaves e informes en la misma.
A4 54750 28 dic 1

ALQUILERES

LUJOSA residencia de dos plantas, con todo confort en esquina de fraile, con cuatro dormitorios altos y baño completo, servicios y garage en la planta baja, módico alquiler, calle 12 esquina a 4, Ampliación Almendares. Informa señor López, Aguiar 78. M-3617.
A4 54787 28 dic 1

A-5 J. del Monte y Víbora.

SE ALQUILA casita moderna con sala, dos cuartos, comedor, baño intercalado, cocina y patio, en Patrocinio y San Lázaro, a una cuadra del paradero de los tranvías, $20. Informan, I-2160.
A5 54737 28 dic 3

SAN MARIANO 93 entre Lawton y Armas. Sala, saleta, tres cuartos, etc. Acabada de pintar. Alquiler rebajado. Llave botica, Armas. Informes, U-2384.
A5 54664 28 dic 2

CASA moderna con sala y saleta corrida, tres cuartos, baño intercalado, comedor al fondo, cocina, cuarto y servicios para criados, patio y traspatio, agua abundante, se alquila en Patrocinio 9, a media cuadra del paradero de los tranvías, $40. Informan, I-2160.
A5 54738 28 dic 3

ALQUILO casa acabada de fabricar, punto alto, en la Víbora, sala, cuarto, comedor, cocina, baño, traspatio y lavadero, $13. Vista Alegre 41 entre Lawton y Armas. X-3844.
A5 54778 28 dic 4

SE ALQUILA, Vista Alegre 25, Víbora, entre San Anastasio y Lawton. Sala, comedor, tres habitaciones, la llave en la bodega. Informan, Monte 31. Telfs. A-4353 y XO-1867.
A5 54777 28 dic 1

SE ALQUILA, Armas 20, Víbora, entre Santa Catalina y San Mariano. La llave en el 22. Informan, Monte 31. Telfs. A-4353 y XO-1867.
A 554776 28 dic 1

SE ALQUILA, Armas 128, altos, compuestos de sala, recibidor, dos cuartos, baño completo, comedor y cocina. Informa: Luis González: U-1157.
A1 53925 23-30 Nov.

LOMA de Chaple, se alquila el chalet más fresco de la Víbora en Luz número 15, esquina a Pasaje Iznaga, con jardín, portal, sala, recibidor, comedor lujoso, baño, cocina y servicio de criados, en los altos cuatro hermosos cuartos, gran baño y terrazas. Se alquila muy barato. La llave en la misma. Informan, Lealtad 238, teléfonos A-2689, U-2256.
A5 54745 28 dic 13

A-7. Sto. Suárez y Mendoza.

SAN JULIO 12

En Santos Suárez, se alquila casita interior, dos departamentos. Llave en la misma. Dueño, Villegas 78, ferretería. Telf. A-3502.
A7 54713 28 dic 3

B-1 Casas Apartamentos

AMARGURA 76, se alquila moderno apartamento interior, propio para matrimonio de gusto. Informes en el 63.
B1 54778 28 dic 3

LUJOSO APARTAMENTO con cuatro cuartos, precioso baño intercalado, sala decorada, balcones a la calle, comedor fresco, bonita terraza, cocina de gas, calentador, baño criados. Precio reducido. Edificio Padrón, Neptuno 251, entre Hospital y Aramburo. U-5158 U-1505.
B1 54487 27-2 Dic.

B-2 Locales y Naves

BUFETE DE LOS DOCTORES FERNANDEZ Y CUADRADO

Departamento de Administración de Bienes

GRAN nave para comercio, Compostela 86, entre Muralla y Sol, precio reducido.
HERMOSO local para comercio, San Ignacio 84, entre Muralla y Sol, con entresuelos para oficina, 800 metros. $150.
GRAN CASA, antiguo hotel París, Zulueta 85, esquina Misión, se da en arrendamiento todo o parte, a precio convencional.
GRAN LOCAL comercial. Frente a la amplia plazoleta de la Secretaría de Obras Públicas, haciendo frente a tres calles: Cuba, Sol y Santa Clara. Novecientos sesenta metros. Se alquila todo o parte.
MAGNIFICA planta comercial, catorce metros de frente, quinientos cuarenta metros de superficie, sólida y moderna. en O-Reilly 26 entre Cuba y San Ignacio.
Informes, O-Reilly 26, altos, teléfono M-2602.
B2 54689 28 dic 2

SE ALQUILA toda o en parte, en Calzada de Concha 44, gran nave de 800 metros, toda de hierro y cemento, propia para industria o depósito, con contrato o sin él. Llave al lado. Informes, Aramburu 8-10. U-4822.
54775 28 dic 2

CRISTO 25

Local para comercio, se alquila, dos puertas hierro y reja a la calle. Bajo precio. Informes en Villegas 78, ferretería, señor Félix Capestany.
B2 54712 28 dic 3

CONDESA 3 casi esquina Campanario, primero y segundo pisos, sala comedor, tres cuartos grandes, baño, cocina gas, $32. Llave, primer piso. Informes, M-7203.

CONDESA 38 entre Campanario y Lealtad, local con vivienda, propio para establecimiento, guardar 2 máquinas, etc. Bajos, salón amplio, puertas hierro; altos con sala, un cuarto entresuelo, comedorcito y cocina, $32. Llave en frente, número 3, primero. Informes, M-7203.
B2 54790 28 dic 1

ESPLENDIDO local, más de 300 metros, con armatostes, se alquila muy barato. Teniente Rey 22.
B2 54599 27 nov 30

B-3 Departamentos

DEPARTAMENTO bajo, independiente, amplio, claro, ventilado, todo servicio, Espada 24 entre San Rafael y San Miguel. Informes, altos al fondo la encargada.
B3 54595 27 dic 27

ALQUILERES

B-4 Habitaciones

CAMPANARIO 121 entre Reina y Salud, se alquilan habitaciones, frescas, con luz permanente. Precios muy reducidos. En la misma informan.
B4 CR. 22 Nov. Ind.

REINA 12, altos, espléndida habitación, baño agua fría y caliente, con o sin muebles. También comida si se desea. Casa de moralidad. Hay teléfono.
B4 54768 28 dic 8

LINEA 215, BAJOS, ENTRE G Y H

Alquilo dos espaciosas habitaciones juntas o separadas, con salida al portal, luz y agua corriente, precio reducido. Informan en la misma. Teléfono F-3448.
B4 54653 28 nov 30

OBRAPIA 96 Y 98

Se alquilan habitaciones con balcón a la calle y un gabinete de mamparas y otras interiores, grandes y frescas, lavabos de agua corriente, luz toda la noche. Son especiales para oficinas u hombres solos, matrimonios solos. Precio de siuación. Informes, portero.
B4 28 dic 30

VILLEGAS 20, alquilo baratísimas, las cuatro habitaciones interiores de esta casa, cocina, demás servicios, hermoso patio, a un solo inquilino, con referencias.
B4 54598 27 nov 30

HABITACIONES muy baratas, con luz, Lagunas 60-E., entre Escobar y Gervasio.
B4 54584 27-1 Dic.

SE ALQUILA habitación con baño o sin baño a precio de situación. Amistad número 94, primer piso, entre San José y Barcelona, a una cuadra del Capitolio. Telf. A-4876.
B4 CT 28 dic 1

EN EDIPICIO MONTES

Línea 60 y D, se alquila una magnífica habitación con baño privado, closet y terraza muy fresca, elevador, teléfono.
B4 54783 28 nov 3

HERMOSISIMA habitación, casa de buena familia, balcón frente al mar, próxima Prado, media cuadra tranvías, agua caliente y fría. Malecón 20, primer piso, esquina Industria.
B4 54757 28 dic 8

SE SOLICITAN

S-11. Agentes y Socios

DESEO SOCIO ADMINISTRADOR PUEDE SER SEÑORA
SUELDO, $80 mes
Necesario aportar MIL pesos efectivos.
Representación exclusiva artículo 15 años acreditado Es Un-Gran consumo Cuba, donde abarata precio 30 o|o. Ventas contado facilitan liquidación mensual utilidades. Cedo 25 o|o beneficios. Tratar señor JANER, O'Reilly 74, 1o., de 2 a 5.

S-12. Solicitudes Varias.

EN CASA de familia respetable se solicitan dos o tres abonados al comedor, buena comida, precio económico. Informes, San Nicolás 67 medio, entre San Rafael y San Miguel.
S12 54736 28 dic 1

SE OFRECEN

O-1. Criadas y Criados

JOVEN española de buenas costumbres, desea colocarse de criada de mano con familia respetable. Ofrece buenas referencias. Telf. F-6062.
O1 54627 28 nov 30

DESEA colocarse una joven española para comedor, cuartos o manejadora, ayuda a la cocina, tiene buenas referencias, Telf. M-3704.
O1 54715 28 dic 1

UN JOVEN desea colocarse de criado de mano o para la limpieza, es trabajador y cumple con sus obligaciones, tiene quien lo represente y lo recomiende Avise teléfono F-1661.
O1 54749 28 dic 30

SE OFRECE una joven española para los quehaceres de una casa, es trabajadora y formal y tiene buenas referencias de las casas que trabajó. Informan: M-4539.
O1 54753 28 nov 30

O-2. Cocineras y Cocineros

SE OFRECE una joven española para cocinar y limpiar, es trabajadora y formal y tiene buenas referencias. Informan, teléfono M-3549.
O2 54318 26 dic 30

JOVEN española se ofrece para cocinar, sabe cocinar de todo, sabe de repostería, hace plaza, duerme en la colocación, lleva tiempo en el país. Informan, F-6278.
O2 54733 28 nov 30

O-3. Manejadoras.

DESEA colocarse muchacha española para manejadora, cuartos o comedor, tiene referencias de familia americana, teléfono I-7840.
O3 54760 28 dic 2

O-5. Jardineros

UN JARDINERO japonés desea colocarse en la casa particular o central, llame Daniel, teléfono A-6931. Calle O-Reilly número 102.
O5 54762 28 dic 1

O-6. Choferes

CHOFER joven de color, desea colocarse, trabaja cualquier clase de máquina, tiene referencias de la casa donde ha trabajado, no tiene pretensiones, teléfono M-4842.
O6 54702 28 nov 30

SE OFRECEN

O-10. Oficinistas

SECRETARIA, taquígrafa-mecanógrafa inglés-español, conocimiento de francés, ofrece sus servicios medio día para oficina o casa particular. Referencias. Telf. F-4534.
O10 54649 28 nov 30

SE VENDEN

V-1. Casas.

CON $500.00 DE ENTRADA

Compre su casa ahora y páguela con los alquileres. Magníficas casas a precios de situación.

Construídas por Sala Corporation, Reparto La Asunción, Luyanó y Concha.

Informes a todas horas, oficina en el Reparto.
V1 54676 28 nov 29

CASAS en venta. Una grande en S. Suárez y otra en la Habana, en punto comercial y cerca de los muelles, se venden juntas o separadas, por menos de su valor. Dueño, Reina número 116, librería.
V1 54741 28 dic 2

CASA ganga, Vedado, Línea cerca Paseo, una planta, 11 por 50 metros, zaguán, sala, saleta, 5-4, baño, comedor. Facilidad pago. $12.500. Campanería. Aguiar 68. M-7785. Oficina.

SOLARES. Miramar, Quinta Avenida, 1,251 varas, sombra, a $5.50. Avenida San Miguel esquina Oeste, cerca Calzada Vento, 2,500 varas, a 35 centavos. Urge venta. Campanería. Aguiar 68. M-7785. Oficina
V1 54765 28 nov 30

V-2. Solares

SOLAR LUYANO

Se vende en la calle Compromiso entre Cueto y Guasabacoa. Mide 16 varas de frente por 39 de fondo. Informes en Villegas 78. Ferretería, señor Félix Capestany.
V2 54714 28 dic 3

V-3. Fincas Rústicas.

FINCA rústica, vendo 2 1-2 caballerías, frente carretera Vegas a Nueva Paz, buena tierra colorada, para todo cultivo, cerca Güines, $3,000. Hago cambio. Campanería, Aguiar 68. M-7785.
V3 54767 28 nov 30

V-5. Muebles y Prendas.

MUEBLES. Juegos cuarto, $50. Comedor $35. Sala 18. Recibidor, $20. Juego cuarto, caoba, nueve piezas, $150, comedor Arte Moderno. $85. Renacimiento, $100. Neveras $12. Camas hierro 6. Juegos niño, $25. Sillón portal, par $9. Arreglamos y cambiamos muebles. Infanta 88. Cao y Pita. Telf. U-4352.
V5 54786 28 dic 16

MUEBLES. Escaparates a 6 pesos. Juegos de 6 sillas, 2 sillones y espejo, en $14. Sillones de mimbre, a $7 el par; mesas caoba planas, $6. Y juegos completos y una caja de hierro, en San José 75.
V5 54770 28 dic 8

MUEBLES y joyas a plazos. Juegos cuarto, sala, comedor, Arte Moderno hasta con $10 entrada y pagar como usted quiera. También joyas de todas clases. Grandes facilidades de pago. La Eminencia. Neptuno 188 entre Gervasio y Belascoaín.
V5 C6939 28 dic 28

V-6. Maquinarias.

TORNOS, taladros, recortador, fresadora chica, tijera y cilindro para doblar chapas, motores eléctricos de 5, 7 1-2 y 20 caballos, rimas de expansión, etc. Villanueva y Velázquez, cerca Calzada de Concha, de 2 a 6. Teléfono U-1438.
V6 54773 28 dic 2

V-7 Automóviles y Accesorios

BONITA cuña de seis cilindros, por embarcar, muy barata, puede verse en Aguiar 78.
V7 54789 28 dic 1

V-12 Objetos Varios

SE VENDE un curso completo para aprender inglés de las Escuelas Internacionales por Correspondencia, con todos sus accesorios y derecho a profesor. Se da barato. Informan, 14 número 114. F-4617.
V12 54755 28 nov 30

DINERO E HIPOTECAS

PARA hipoteca necesito $10,000 al 7 o-o Chalet moderno, calle 23 esquina, 2,000 metros, Vedado. Perseverancia, tres plantas, moderna, 6,000 al 7 o-o Cedo crédito hipotecario 6,500 buena garantía, esquina comercios y dos casas. Campanería. Aguiar 68. M-7785.
Z s t 54766 28 nov 30

LIBROS E IMPRESOS

VENDO, 15 pesos, completamente nueva, la célebre obra de Reclús, La Tierra y el Hombre. Seis volúmenes lujosamente encuadernados. Librería piden $36. Tomos 1o. y 2o. Historia de Cuba; Pezuela, perfecto estado. $5 uno. I-4943.
Vt. Lb. 54764 28 nov 30

ENSEÑANZA

E-5. Profesores

PROFESORA corte francés, da clases a domicilio y en su casa enseña en dos meses. Telf. F-1340.
E5 54716 28-6 Dic.

DE INTERES GENERAL

PERDIDA

Cerca de las 6 de la tarde del 28 de este mes se ha perdido una bolsa negra de cuero con un rosario y un relojito dentro. Avisar, F-5040.
I CT 28 dic 1

PROFESIONALES

DRS. EN MEDICINA

DR. ABELARDO LABRADOR

Consultas gratis de 8 a 12 a. m. Pagas de 3 a 5 p. m. Enfermedades señoras, flujos crónicos, metritis, bronquitis. Corazón, riñones, diabetes, reumatismo crónico, enflaquecimiento. Inyecciones Neo Salvasán. Angeles 3, entre Reina y Estrella. Telf. A-0801.
Prof 51333 6-6 Dic.

DR. A. E. MILLA SOLSONA

Exclusivamente enfermedades de señoras. Servicio de enfermeras. Tratamientos especiales de las enfermedades del útero, ovarios y trompas (flujos, dolores menstruales). Neurastenia sexual, esterilidad, electricidad médica. Consultas diarias de 3 a 5, San Rafael 122. U-1580.
Prfs. 51054 3 dic 3

IMPOTENCIA, Histerismos, Psicastenia, Neurataxia, Asma esencial, Neuratrofia, Epilepsia toxénica, etc., Terapia, Fisiopsíquica. Curación rápida, Profesor Cardenal. Perseverancia 50, de 2 a 6. $5.00. M-8352.
Prof. 54223-33 25-10 Dic.

DR. FRANCISCO J. DE VELASCO

Corazón, Pulmones, Estómago. Intestinos
DR. RUBEN DE VELASCO
Corazón. Pulmones. Enfermedades de los niños
Consultas de 12 a 2 y de 1 a 3
Días laborables. Horas especiales previo aviso.
Salud 34. Telf. 5418
Prof. 52598 13-13 Dic.

POLICLINICA INTERNACIONAL

Director, David Cabarrocas, San Miguel 150 entre Lealtad y Escobar. Teléfono U-2737. Cuando vaya al Hospital, Casa de Socorro o Sociedades, fíjese que la Policlínica Internacional, da gratis consultas, reconocimientos, Rayos X, Rayos Ultravioleta. Luz Alpina, Medicinas, Inyecciones Intravenosas, Análisis, Curas, etc.
Prfs. 5121 4 dic 4

MARIA S. MOLINA: Comadrona «Hijas de Galicia» y particular, últimos procedimientos modernos. Precios módicos. Consultas gratis diarias. Telf. U-4090, Neptuno 206-B., entre Marqués González y Oquendo.
Prof. 52912 16-1 Dic.

ALQUILERES

A-1. Habana.

BUFEETE DE LOS DOCTORES FERNANDEZ Y CUADRADO
Departamento e Administración de Bienes.

COMPOSTELA 86, altos, sala, comedor, cinco habitaciones, terraza, servicios. $40.00.

MERCED 28, altos modernos, sala, recibidor, cuatro cuartos, comedor al fondo, baño intercalado, $45.00.
SAN IGNACIO 84, dos espléndidos altos modernos, lujosos, sala, recibidor, cinco hermosas habitaciones, baño intercalado, comedor, cocina, servicio criados. $40.00.

CUBA 83: Preciosas casas, decoradas en colores, recibidor, sala, comedor, tres y cuatro habitaciones, regio baño intercalado, luz y limpieza de escaleras y conserje. Por pertenecer a las Religiosas Clarisas, se dan extraordinariamente baratas. Edificio «Santa Clara», el mejor de la ciudad, ocupando toda la manzada de Cuba, entre Sol y Santa Clara, frente al antiguo Convento. Desde $35.00 a $55.00 Para familias escogidas.
A1 54688 28-2 Dic.

CASITAS INDEPENDIENTES, $10.00 Calle 26 entre 27 y 29, Vedado, portal, sala, cuarto, cocina, servicios, patio, todo independiente, dos meses fondo. Manzana de Gómez 364, de 8 a 12 a. m.
A1 54708 28-12 Dic.

SE ALQUILAN: Merced 76, bajos, derecha. La llave en la bodega enfrente. Informan: Villegas 81. Telf. A-7072.
A1 54697 28-3 Dic.

SAN LAZARO 328, (altos), entre Gervasio y Belascoaín, sala, saleta, tres cuartos, baño intercalado y cocina, con media planta en el segundo piso, con cuarto y servicios. $34.00. Informes y llaves: F-3862.
A1 54632 28-3 Dic.

NEPTUNO 235 y medio altos, entre Soledad y Aramburo, casa fresca, moderna, cuatro cuartos, sala, recibidor, comedor, baño completo, dos habitaciones, más azotea. Informan: Telf. M-6603.
A1 54742 28-3 Dic.

MERCED 8 entre Cuba y San Ignacio altos, sala, comedor, tres cuartos, demás servicios. Llave, bodega esquina San Ignacio. Informes: Telf. F-2608.
A1 54652 28-3 Dic.

SE ALQUILAN altos, en lo mejor de La Habana, Animas 181 altos, con sala, saleta, dos cuartos, baño y cocina. Informan: I-6349.
A1 54661 28-6 Dic.

ALQUILO ALTOS, Neptuno 175 esquina Gervasio, sala, saleta, tres habitaciones, baño intercalado, comedor al fondo, servicio completo criados. Informan: Telf. F-5919.
A1 54665 28-2 Dic.

ALQUILO PISITOS céntricos, Villegas 30. Exijo referencias. Precios reducidos $45.00, $40.00 y $37.50. Pueden verse a todas horas. Informes: vidriera tabacos enfrente. Telf. M-8143.
A1 54671 28-2 Dic.

SAN LAZARO número 108, cómoda y buena casa. Precio de situación, $40.00. La llave en el 110. Informan: FO-7011.
A1 54672 28-1 Dic.

ALQUILO casa Trocadero y Amistad acabada de fabricar. comedor y sala decorados, tres cuartos baño completo intercalado cocina lavadero. servicio de criados y despensa. Informan en la azotea.
A1 53962 23-30 Nov.

CASAS MODERNAS, A 10 MINUTOS DEL PARQUE CENTRAL, A $12.00

Se alquilan con dos cuartos, cocina, baño y patio, con sala, dos cuartos y demás servicios, en $16. Calle de Justicia esquina Arango, una cuadra de la Calzada de Concha. Llaves bodega.
A1 54610 27 dic 2

ALQUILERES

ALQUILO casa moderna, decorada, tres habitaciones y garage, calle 3, entre D. y C., Ampliación de Almendares, en $45.00. Telf. FO-2476. Su dueño: Estrella 193.
A1 54690 28-4 Dic.

BARCELONA 6, ALTOS

Se alquila con sala, comedor, cuatro cuartos, etc. Unico piso. La llave e informes en los bajos.
A1 54523 27 dic 1

LOS ALTOS más modernos y baratos de la Habana, se alquilan, Salud 39, al costado de la iglesia de la Caridad. Sala, comedor, 3 cuartos, baño lujoso intercalado, cuarto y servicio criados. Alquiler, $38, Llaves, bajos, dueño, F-1806.
A1 54608 27 nov 30

ALQUILO barato, amplias casas, Oquendo 16-A., bajos y altos y 16-B dos pisos, altos, con sala, tres cuartos, baño, comedor, cuarto y servicio criados. Llaves: Oquendo 16-B., altos, esquina San Miguel. Informan: F-5409.
A1 54496 27-2 Dic.

SE ALQUILAN dos principales, en la casa Valle 29, 31 al lado de la esquina de Infanta. Informan: Telf. X-3471.
A1 54501 27-1 Dic.

MARINA 54

Primer alto, frente parque Maceo, casa nueva. Recibidor, sala, comedor, tres habitaciones, galería persianas, lujoso baño intercalado, pantry, cuarto criado con baño, llaves bodega esquina Marina y Vapor. Informna, teléfono A-6318, O-Reilly 19.
A1 54612 27 nov 30

SAN MIGUEL 57 esquina a San Nicolás, sala, hall, baño intercalado, demás servicios. Informan, F-4071.
A1 54620 27 nov 30

CASTILLO esquina a Cádiz, altos, moderna, sala, comedor, dos cuartos, baño intercalado y servicios. Informan, F-4071.
A1 54619 27 nov 30

PERSEVERANCIA 34 B

Segundo alto, acera sombra, casa nueva. Recibidor, sala, comedor al fondo, tres habitaciones, galería persianas, lujoso baño intercalado, cuarto criado con baño. Llaves e informes, teléfono A-6318. O-Reilly 19.
A1 54613 27 nov 30

ALQUILO en Lagunas y Gervasio, accesoria independiente, sala, comedor y cuarto, demás servicios. Informan en la misma, bodega. Teléfono U-6648.
A1 54622 27 dic 2

SAN RAFAEL 283, entre Basarrate y Mazón. Alquilo bonitos y frescos altos, sala, saleta, tres cuartos, baño completo intercalado, comedor, cocina, cuarto y servicio de criados. También Gervasio 17, bajos, sala, saleta, cuatro habitaciones, baño intercalado, comedor, cocina, cuarto servicio criados. Igualmente, Gervasio 26, bajos, sala, recibidor, tres cuartos, baño intercalado, comedor, cocina, cuarto, servicio criados. F-3469.
A1 54557 27 nov 30

ALQUILO altos y bajos independientes, Lealtad 112 entre Salud-Dragones, recibidor, sala, cinco cuartos, galería cerrada, comedor, baño completo, cuarto criados, llave al lado. Informes, F-6581.
A1 54624 27 nov 30

SE ALQUILAN los bajos de Manrique 18, entre Animas y Lagunas, con tres hermosas habitaciones, buen baño y entrada independiente. La llave en los altos. Telf. F-1478.
A1 54562 27-30 Nov.

REVILLAGIGEDO 1, alquilo la planta baja, clara y fresca, sala, recibidor, tres habitaciones, comedor, servicio intercalado y criados, gran patio y traspatio, de 9 a 11 y de 2 a 5.
A1 54594 27-1 Dic.

HABANA 46

Primer alto, esquina fraile, casa nueva. Recibidor, sala, comedor, tres habitaciones, hall, lujoso baño intercalado, cuarto criado con baño, entrada independiente criados. Llaves e informes, teléfono A-6318. O-Reilly 19.
A1 54614 27 nov 30

EN $28 los modernos bajos, Tenerife 6, costado iglesia San Nicolás, sala, comedor, dos cuartos, baño intercalado amplio, cocina, una cuadra Monte. Informan la misma. A-4311.
A1 54600 27 nov 30

BARATISIMOS lujosos altos nuevos, Oquendo 30 entre Zanja y Salud, 3 cuartos, baño intercalado, servicios cuarto criados, etc., etc. Veálos. Informes allí mismo.
A1 54616 27 nov 30

ALQUILO: Esquina San Lázaro 42, primer piso y Cárcel, amplios y frescos, sala, saleta, comedor, cuatro cuartos, criados, cocina gas, calentador. M-1681, San Lázaro 244.
A1 54509 27-30 Nov.

ALQUILO la esquina San Lázaro 244, bajos esquina Campanario, comedor, tres habitaciones, cielo raso, baño moderno y baño de criados. Informan, altos. M-1681.
A1 54510 27-30 Nov.

ALQUILO altos, Lealtad 81, entre Concordia y Virtudes ,sala, comedor, tres cuartos, baño. La llave en la bodega de la esquina Concordia. Informes: Obispo 16.
A-1 54275 25-2 Dic

ANIMAS 127: Se alquilan los altos compuestos de sala, comedor, cinco habitaciones, baño, cocina y terraza al fondo. Precio: 45.00. Informan: Bufete de Arellano. M-3936.
A1 53608 21-5 Dic.

SE ALQUILAN los altos de Obrapía 10, muy baratos; tiene doce cuartos. Informan: Obrapía 7. Telf. A-1752.
A1 54585 27-12 Dic.

SE ALQUILAN los frescos, hermosos, ventilados altos de Cárdenas número 3, primer piso, cinco habitaciones, sala, saleta y comedor, el primer piso de Bernaza número 48, sala, saleta y cuatro habitaciones y el segundo piso de Cárdenas número 5, con cuatro habitaciones, sala, saleta y comedor. Informes: Telf. A-9266. Las llaves: Zulueta número 36-G.
A1 53999 24-4 Dic.

SE ALQUILA una accesoria en Bejumeda casi esquina Infanta, compuesta de un salón, patio, cocina y baño. Informa: Luis González. U-1157
A1 53920 23-29 Nov.

SE ALQUILA: Infanta 43, altos y bajos, compuestos de sala, comedor, gabinete, terraza, tres y cuatro habitaciones, baño completo intercalado y cocina de gas. Informa: Luis González. Telf. U-1157.
A1 53923 23-29 Nov.

EL CONCEPTO MODERNO DE LECHE PURA

Vigilando las vacas huelgan los demás análisis, dice el célebre veterinario alemán V. Ostertag

Ante los oficiales veterinarios del Ejército nacional pronunció una conferencia ayer el capitán Miguel E. Dobal, Supervisor del Servicio de Vigilancia de Abasto de Leche en toda la República, relacionado con la ponencia del doctor Von Ostertaq, veterinario alemán, presentada en el Congreso Internacional de Lecherías celebrado en la capital de Dinamarca, en julio último, sobre el «Control Veterinario de la Leche.»

El doctor Ostertaq, en su interesante ponencia revoluciona el concepto actual de lo que se considera por leche pura.

Dice el eminente veterinario germano lo siguiente:

«Primero: Que sólo de vacas sanas puede obtenerse leche sana.

»Segundo: Que el control veterinario debe hacerse con gran precaución.

»Tercero: Para evitar el contagio del hombre con los bacilos tuberculosos es suficiente excluir toda la leche que proceda de animales con tuberculosis abierta o mamaria (las experiencias del doctor Otestarq demuestran que la leche de vaca con reacción positiva a la tuberculosis, sin síntomas clínicos no contiene bacilo tuberculoso.)

»Cuarto: La trasmisión del bacilo de Bang por la leche ha sido puesto en duda (este bacilo produce la fiebre ondulante.)

»Y quinto: La mamitis estreptococcica de Europa no ofrece peligro para la leche. En América, causada por el estreptoccico piogenus, sí es nociva.»

El control veterinario consiste, según el doctor Ostertarq, en combatir las enfermedades de la vaca y su propagación, para que no vayan al mercado leches nocivas.

LAS LICENCIAS DE OBRAS MENORES

La Jefatura de Fomento está restringiendo al expedición de licencias para obras menores, por entender que, al amparo de las mismas, se ejecutan trabajos de mayor importancia. Esta medida, que puede entorpecer las solicitudes de los que realmente ajusten sus trabajos a las licencias que piden, ha de acompañarse con órdenes a los arquitectos para que vigilen debidamente todas las construcciones que se realicen en sus respectivas zonas.

N. GELATS & Co.
Habana BANQUEROS Aguiar 106-108
Vendemos cheques de Viajeros
Pagaderos en todas partes del mundo
y Cartas de Crédito Circulares
en las mejores condiciones.
"SECCION DE CAJA DE AHORROS"
Recibimos Depósitos en esta Sección Pagando el 3 por 100 Anual.
Todas estas operaciones pueden efectuarse también por correo.

FOLLETIN 37

RICARDO LEON
(De la Real Academia Española)

LAS SIETE VIDAS DE TOMAS PORTOLES

Novela
PRIMERA EDICION
(De venta en «La Moderna Poesía)

mano. Portolés ha venido a convertirse en un símbolo...

No hay que decir a qué progreso, novedad y perfección de las costumbres, públicas y privadas, nos conduce esta inversión de papeles, promovida por los más famosos directores de la escena y la farsa nacionales. Día vendrá en que se cumpla, con más realidad que antaño, la frase de aquel que dijo: «España es un presidio suelto». Día vendrá en que se surtan y provean de las cárceles los oficios y ministerios públicos, las más altas magstraturas del Estado, y los pocos hombres apacibles y de sana razón que todavía queden (si queda alguno para entonces) los manden a presidio, al manicomio, cuando no al otro mundo. Y así todo lo demás, con mayor limpieza, felicidad y perfección que en la República de Rusia y en el imperio del Tártaro...

Bululú.

8

La hora del diablo

Yo era feliz. Caído de las nubes en este mundo inferior, pero olvidado de mi origen celestial, vivía como el hombre primitivo, en soledad rupestre y apacible, en el seno de la Naturaleza y en la más saludable ignorancia.

Pero, ¡ayde mi!, que el diablo me tentó. Aunque yo estaba solo en mi paraíso terrenal, sin que soliviantasen mi inocencia la inquietud y la curiosidad de la mujer, sentí, como el primer Adán, el insensato prurito de inquirir las ocultas razones de las cosas.

Avido de saber y de ciencia, deseoso de conocer el mundo y sus misterios, salí en busca de los hombres, y, lo que fué peor, de las mujeres.

Primero acudí a los sabios. ¿Qué buscas? ¿La verdad?— me dijeron. La verdad no existe o no la podemos conocer en este mundo. En vano los primeros hombres se arrojaron a morder el fruto agraz de la ciencia. El bien y el mal siguen siendo un Todo eso del ser y la cosa en sí, existe—me dijeron los filósofos. —enigma impenetrable. La filosofía no la esencia, la sustancia, el espíritu ya hace tiempo mandada a recoger. y el más allá es una vieja fantasía, Todo es materia, amigo mío. Si tienes curiosidad por la ciencia ve a un laboratorio. La materia no existe—me decían los experimentadores. —No existen más que los átomos... aunque a punto fijo no se sabe lo que son ni es posible jue jamás se sepa. Lo mismo les oí decir de la medicina a los médicos, del arte a los artistas y de los números a los matemáticos.

¿En qué creer? Y como oí decir que la única verdad era el dinero, me quise refugiar en la economía Política. ¡A buena parte vienes! —me dijo .un economista.—¡Pero, hombre, si todo esto de las cuestiones económicas, financieras y monetarias es algo todavía más misterioso que los átomos! Siquiera los átomos los pesan, aunque no se sabe siquiera lo que son. Pero los fenómenos económicos son de todo punto imponderables, incoercibles y fantásticos.

Pregunté a los políticos. —Gobernar— decían los más conservadores —no es procurar el bien, sino elegir el mal menor. Defender nuestros intereses.. Transigir... Ir tirando — decían los liberales. —No, señor, — replicaban los demócratas—; hay que echar carne a las fieras... Pan y circo. Fiestas, orgías, bacanales. (Como en el tiempo de los Césares). Aquí lo que es menester —vociferaban otros energúmenos — es acabar con todo lo existente. (¿Pero existe algo?) Para hacer felices a los hombres lo primero es destruir la humanidad...

Busqué, por fin, a la mujer. ¿El amor? Pero hombre, ¿de dónde vienes? Tú has caído de la luna. Eso del amor ya es viejo. Hasta la palabra es cursi. Ya sólo se dice en las novelas...

Me convencí. Nada existe. El hombre ha destruído su universo. Todo se hunde en un naufragio moral. Nada queda en el mundo del espíritu, sino el espíritu de las tinieblas. Llegó la hora del diablo.

Ya poseído por él me acogí a sus rojos jendones. Como vi que hacía todo el mundo, rendí acatamiento al vencedor, al gran capitán de las potencias infernales. Y me dispuse a vivir, a gozar de la vida según él, según la carne y el mundo.

Pero ¡ay de mí!, que por segunda vez la pícara curiosidad me ha perdido. Sucedió que hallándome en España y leyendo en todos los papeles el nombre de Portolés, traído y llevado en triunfo por todos los vientos de la celebridad y en clase de hombre del día, fuí a la Audiencia, como quien va a un teatro, a presenciar la ya anunciada apoteósis.

La cual me parecía muy justa y aún me lo sigue pareciendo. Cada día tiene su hombre. Y cada multitud sus héroes. Y cada ideal sus símbolos. Antaño fueron los que fueron. Hoy es Tomás Portolés.

Pero nunca se me ocurriera asistir al tan ruidoso proctso. Yo me creía un hombre, dado al diablo, pero en perfecta salud. Un cuerpo sin alma, claro está, todo materia, naturalmente, libre, por tanto, de preocupaciones y de escrúpulos, normal equilibrado, eufónico. Pero no contaba con la huéspeda. Con la terrible, la inexorable Psiquiatría. Desde que oí a los doctores, al famoso Vidriera y al no menos famoso Garibay, he perdido el humor y la salud. Me siento faraónico, esquizofrénico, vigilámbulo y otra porción de cosas feas. Entre mis muchas manías me ha entrado la de leer toda esa infernal caterva de libros pseudo rantes (tan a la última moda), mil veces peores que los libros de Caballería para derretir el seso al propio diablo. Como que son el delirio, el delirio de la interpretación materialista de las cosas. A fuerza de leer y cavilar, yo ya no soy yo. Soy Vidriera. Soo Garibay. Un convencido de que estoy más loco que una cabra. Y persuadido a la par de que es Tomás Portolés el único ciudadano razonable y juicioso que nos queda.

Cherubín.

Y ahora, escuchad en serio. Hay en el fondo de nuestro ser una voz secreta, un pulso misterioso, más fuerte, más hondo y sutil que la voz y el pulso de la sangre. Es el Espíritu. Con el esturuendo de las cosas exteriores no se percibe su tic-tac, no se oye el timbre misterioso de su voz. Mas no por eso deja de latir ni de hablar. Así que estamos en silencio, ¡como se siente el rumor de su palabra inefable! ¡Cómo suena con el latir el corazón! Pero el corazón se rompe y calla con la muerte. Relojuelo de la vida, sólo sirve para contar las horas y los minutos en el tiempo. El Espíritu no, el Espíritu ni en vida ni el muerte calla. Porque nació para la eternidad. Dios habla por él. Pero si no le escuchamos, si un día y otro día cerramos la puerta del sentido a todas las voces interiores, Dios calla y nos abandona. Y como el espíritu es lengua y palabras de eternidad, y nunca puede estar mudo, cuando calla Dios habla el diablo. Hace ya mucho tiempo que calla Dios en la tierra y que por la voz de nuestro espíritu, lleno de las tinieblas de la noche, habla el espíritu del mal...

FIN.

M.E.C.D. 2016

ALQUILERES

EN $25.00, POR SU PRECIO NADA MEJOR

Se alquilan en 25 pesos las cómodas y ventiladas casas bajas, calle de Agustín Alvarez número 9 y 22, entre Marqués González y Oquendo a dos cuadras de Belascoaín y una del Nuevo Frontón, acabadas de pintar, compuestas de sala, saleta, corrida, tres habitaciones, cocina, patio y demás servicios, con abundante agua. Calle pavimentada, y mucha luz. Vecindario de moralidad. Las llaves en el número 10. El inquilino que durante seis meses pague bien y cuide la casa, tendrá derecho a que el séptimo mes se le cobre medio alquiler. Si el inquilino tiene buenas referencias que se puedan comprobar, se aceptará solo uno mes en fondo. Informes: Edificio «Bacardí», Apartamento 401. Señor Francisco Torres. De 10 a 12 a. m. y de 3½ a 5½ p. m. Telf. A-7830.
A1 54307 26-1 Dic.

NEPTUNO 229

En $45.00. Precio reajustado. Se alquila entre Oquendo y Soledad, el primer piso moderno, acabado de pintar, compuesto de sala, saleta, cuatro habitaciones, comedor, cocina, pantry, etc. Todo amplio, fresco, luz y limpieza escalera, cargo del propietario. Llave en los bajos. Informan, teléfono A-4648.
A1 54452 26 nov 29

MANRIQUE y San José, por San José, se alquila tercer piso acabado de fabricar, compuesto de sala, comedor, dos habitaciones, baño intercalado, cocina y servicio de criados. La llave en el café. Informes, Telf. A-7036.
A1 34458 26 dic 1

SAN Nicolás 130 entre Salud Reina, primeros y segundos pisos de cuatro, de dos habitaciones, modernos, llaves bajos, Gervasio 86, altos, esquina Neptuno, moderna, 5 habitaciones, muy fresca. Llaves, mueblería frente.
A1 54470 26 dic 4

ALQUILO: Casa moderna, Santiago número 34, bajos, sala, cuatro cuartos, comedor al fondo, baño intercalado completo, agua fría, caliente, cuarto de criados con baño, cocina de gas, agua abundante. A una cuadra Carlos III y una Belascoaín. Precio: $45.00.
A1 54281 25-29 Nov.

COMPOSTELA y Sol, se alquila el tercer piso para corta familia, con azotea independiente y baño completo, es edificio nuevo. Llaves café esquina a Porvenir. M-5550.
A1 54473 26 nov 29

ALQUILO, Virtudes 109 ,altos y bajos, juntos o separados, sala, recibidor, comedor, baño completo, cinco cuartos y servicio de criados. Llaves, Animas 121. Informes Cuba 100. Teléfono A-2596.
A1 54350 26 dic 3

SE ALQUILA la casa Empedrado 55, de una sola planta. Sala, comedor, 4 cuartos, cocina, baño y otro criados, patio. Informan, F-1972. Verla de 4 a 6.
A1 54434 26 nov 30

VIRTUDES 143 C entre Gervasio y Escobar, altos, compuestos de sala, tres cuartos, antesala, comedor, cocina y baño. Precio, $35. Llaves en los bajos. Informes, F-4744.
A1 54301 26 nov 30

VILLEGAS 114 entre Muralla y Sol. Bajos, se alquilan compuestos de sala, antesala, cuatro cuartos, comedor, cocina y baño, precio, $35. Llaves, tintorería del frente. Informes, F-4744.
A1 54300 26 nov 30

ALQUILO hermosos y cómodos pisos, bajos derecha, primeros altos derecha e izquierda, compuestos de tres habitaciones, sala, comedor, baño intercalado, cocina, cuarto de criados y servicio. Peñalver número 100, a una cuadra de Belascoaín. Teléfono M-1914. Alquiler bajo.
A1 54477 26 dic 1

MANRIQUE y San José, por Manrique, se alquila segundo piso, acabado de fabricar, compuesto de sala, saleta, comedor, baño intercalado, cocina y servicios de criados. La llave en el café. Informes, Telf. A-7036.
A1 54457 25 dic 1

OBISPO 89: Se alquilan estos espaciosos altos compuestos de sala, saleta, comedor, cinco cuartos, baño, cocina, cuarto y baño para criados. Informes y llaves: Obispo número 66, casa «Langwith» y Telf. I-3368.
A1 54431 26-1 Dic.

SE ALQUILAN los ventilados altos de Corrales 69, primer piso, una cuadra de la «Isla de Cuba», agua abundante, acabados de pintar. Teléfono: A-1091.
A1 54423 26-2 Dic.

ALQUILO: Un bajo chico, con sala, saleta, dos cuartos, moderno, Tenerife 83 y medio, media cuadra de Belascoaín. I-2053.
A1 54422 26-30 Nov.

AVE. REPUBLICA 271, BAJOS

Sala, cuatro habitaciones, baño intercalado, comedor al fondo, cuarto y servicio de criados, cocina de gas y carbón. Informan: F-2134. Precio: $50.00.
A-1 54253 25-1 Dic.

HABANA 207

Altos modernos, compuestos de recibidor, sala, tres cuartos, comedor, cocina y baño completo. $30.00, agua abundante. Está próxima a Terminal y muelles. Llaves: Habana 201. Informes: M-4803.
A1 54320 26-29 Nov.

SE ALQUILAN los bajos de Antón Recio 13, esquina a Vives, sala, comedor, dos cuartos, baño, muy frescos. Precio baratísimo. La llave en los altos. Telf. M-5172.
A1 54436 26-29 Nov.

SAN MIGUEL 270 cerca Infanta. Altos o bajos. Baños intercalados, salas, comedores grandes, cuatro cuartos. Reajustados. Pasan tranvías esquina. Informan: carbonería y Telf. F-1226.
A1 54414 26-30 Nov.

SE ALQUILAN: Preciosas plantas altas, Concordia 170 y 179, entre Aramburo y Hospital, todas decoradas, con espaciosa sala, recibidor, tres grandes habitaciones, gran baño intercalado, amplio comedor, cocina gas, calentador, cuarto y servicio criados, agua abundante. Informes: Aramburo & 10. U-4822.
A1 54412 26-29 Nov.

ALQUILO dos hermosas accesorias, de sala, dos cuartos, gran cocina, Factoría y Puerta Cerradda, frente Terminal, allí informan.
A1 54334 26-1 Dic.

MANRIQUE 63, bajos modernos y ventilados, próximo San Rafael, dos ventanas, sala, recibidor, tres habitaciones, comedor fondo, buen baño completo, calentador carbón. Llave altos. F-6515.
A1 54315 26-30 Nov.

ALQUILO las casas Jesús Peregrino 52, sala, comedor, seis cuartos, cocina, patio, azotea y servicios. $32.00.

MARQUES GONZALEZ 35 bajos, entre Jesús Peregrino y Pecito, sala, comedor, tres habitaciones, cocina, servicios, pato y traspato $25.00. Telf. M-7450.
A1 54380 26-4 Nov.

ALQUILO: Muy barato, los altos de la casa Chávez 6, es el primer piso. Casa nueva, de lo más cómoda y fresca. Informan: Belascoaín núm. 95.
A1 54548 27-3 Dic.

SE ALQUILAN: Bajos, sala, comedor, cuatro cuartos, dos baños. Alquiler: $26.00. Calle Fundición número 2, entre Picota y Compostela. Informes: FO-2495.
A1 54145 25-30 Nov.

GALIANO 42

SE alquilan los hermosos pisos bajo y alto de esta fresca, moderna y bien situada casa. Propios para establecimientos. Informa: Estrada, Aguiar 74. Telf. A-7656.
A1 54408 26-11 Dic.

ALQUILERES

GANGAS SEALQUILAN

CON SOLO UN MES ADELANTADO

CASAS

Alej. Ramírez 4, Aptos. cómodos, limpios y ventilados	$ 12.00
Cuba y Chacón, 25 cuartos, varios baños	$125.00
F número 237. Portal, sala, cuatro cuartos, baño, comedor, cocina	$ 20.00
Cuba 44. Casa 2. Sala, saleta, 3 cuartos, baño, comedor, cocina	$ 45.00
Infanta 70. Sala, recibidor, 3 cuartos, baño, comedor, cocina	$ 50.00
Infanta 116. Sala, 2 cuartos, baño, comedor, cocina	$ 20.00
Genios y Morro. Frescos Departamenot con elevador	$ 20.00
Martí 67, Marianao, sala, 3 cuartos, baño, comedor	$ 15.00
Monserrate 5, bajos, sala, saleta, 5 cuartos, baño, comedor, cocina	$ 30.00
Peñalver 116 B. Sala, dos cuartos, baño, comedor	$ 15.00
San Lázaro 105 al 113, sala, recibidor, 5 cuartos, 2 baños y servicios	$ 50.00
San Lázaro 35 C, Víbora, sala, tres cuartos, baño, comedor, cocina	$ 20.00
Velázquez 91 C. Sala, dos cuartos, baño, comedor, cocina	$ 10.00
20 y 21. Sala, tres cuartos, baño, comedor, cocina	$ 18.00
San Bernardino 34, portal, sala, saleta, 3 cuartos, baño, cocina, servicio criados	$ 25.00
Santa Irene 94. A. S. Suárez Sala, 2 cuartos, baño, comedor	$ 15.00
Velázquez número 30, bajos. Sala, comedor, 2 cuartos, baño, cocina	$ 15.00
Vigía 11, amplios departamentos	$ 11.00
mentos	$ 10.00
Lindero 24, Dptos.	$ 10.00
8a. entre 5a. y Línea, Miramar, sala, recibidor, 3 cuartos, baño, comedor, cocina, garage	$ 25.00
12 y 23. Departamentos frescos	$ 10.00
22 número 24. Dptos., sala, comedor, 2 cuartos, baño, cocina	$ 8.00

LOCALES

Cuba 70	$ 45.00
Trinidad 24 y 24 y 1-2. Cerro	$ 20.00

GANGAS HABITACIONES

Alejandro Ramírez 4	$ 5.00
Atocha 8 1-2	$ 2.00
Ayesterán 12	$ 5.00
Castillo 62	$ 3.00
Cerro 817	$ 3.00
Damas 78	$ 4.00
Flores y San Bernardino	$ 3.00
O-Reilly 13	$ 4.00
San Bernardino 93	$ 2.00
Velázquez 91	$ 4.00
Zanja 111 y 115	$ 5.00

A-4358 M-6263 M-2096

MODERNOS BAJOS, MERCED 42, EN $38.00

Esquina Habana. Sala, comedor, tres cuartos grandes, baño intercalado, cuarto y servicio criados. Llaves, botica, dueño, F-1806.
A1 54609 27 nov 30

CARLOS III 16-B

Alto y bajo, sala saleta, cuatro habitaciones, baño intercalado, cocina de gas, Ultimo precio: $45.00. Informan: F-2134.
A-1 54255 25-1 Dic.

EDIFICIO «Marta», Consulado 7, casi esquina Prado. Se alquila lujoso piso alto, con confort, al estilo americano. Precio razonable. Hay elevador permanente. Informes, el portero.
A-1 54277 25-2 Dic.

LOMA DE LA UNIVERSIDAD: Ronda 1, piso segundo, esquina Neptuno sala, cuatro cuartos, baño intercalado, comedor y cocina gas, baño criados. Puede verse de 2 a 6. Informes: Telf. M-1541.
A1 53491 20-29 Nov.

LOMA DE LA UNIVERSIDAD: Mazón 2-A., bajos, esquina a Neptuno, sala, tres cuartos, baño intercalado, comedor y servicio criados. Llaves en el mismo, de 2 a 6. Informes: Habana 180. Telf. M-1541.
A1 53490 20-29 Nov.

ALQUILO Pozos Dulces 24, altos, hermosa casa, tres cuartos, baño intercalado, sala, terraza, comedor, cocina, cuarto, servicio de criado, gallinero y lavadero en la azotea. Llas llaves en 26. bajos. Informan, teléfono A-8956.
A1 52984 16-1 Dic.

SE ALQUILAN los altos de Muralla 83 y 85. Informan en los bajos, Humara. Telf. M-9093.
A1 61228 4 dic 4

OQUENDO y Néstor Sardiñas por Oquendo alquilo plantas alta y baja, modernas, grandes, frescas, una cuadra Colegio La Salle, a $25.00. Lleve bodega. Informes M-2781.
A-1 54283 25-28 Nov.

ROMAY 6

Altos y bajos, muy ventilados, con sala, saleta, tres cuartos, cocina y servicios. $22.00. A una cuadra de Monte. Llave bodega. Informan: Telf. M-4803.
A1 54321 26-29 Nov.

PEÑA POBRE 7, altos entre Habana y Aguiar, sala, comedor, tres cuartos, baño y cuarto y servicio de criados. La llave en la bodega. Informan: A-6420.
A-1 54265 25-2 Nov.

SE ALQUILA el alto de San Rafael 184, esquina Aramburo, recibidor, sala, comedor, tres cuartos, baño completo y cocina. La llave en la botica. Informes en Obispo 16.
A-1 54266 25-2 Dic.

OMOA 14-A

Cómoda casa muy ventilada, compuesta de sala, comedor, cuatro cuartos, cocina, servicios, patio y azotea. $25.00. Está cerca del Mercado. Llaves al fondo. Informan: M-4803.
A1 54324 26-29 Nov.

ALQUILO SEGUNDO piso, Concepción de la Valla número 3, casi esquina a Manrique, sala, tres habitaciones, baño intercalado, comedor, cocina y servicio de criados. Precio de situación. La llave al lado.
A1 54371 26-1 Dic.

SAN NICOLAS 28, cerca Malecón, moderno, amplio segundo piso, cuatro habitaciones, demás comodidades, servicio criados. Puede verse de 2 a 6. Informan: Muralla 111. A-7468.
A1 54353 26-3 Dic.

$30.00 ALQUILO Animas 121, bajos, sala, saleta, tres cuartos, baño y cocina. También alquilo dos departamentos altos y cuartos muy baratos. Informes el encargado.
A1 54349 26-3 Dic.

BENJUMEDA 56, ALTOS

En 30 pesos, se alquilan los lujosos, modernos y frescos altos de Benjumeda número 56, entre Marqués González y Oquendo, sala, saleta corrida, tres habitaciones, baño intercalado completo y calentador. Las llaves en los bajos. El inquilino que durante seis meses pague bien y cuide la casa, tendrá derecho a que el séptimo mes se le cobre medio alquiler. Si el inquilino tiene buenas referencias que se puedan comprobar, se aceptará solo un mes en fondo. Informes: Sr. Francisco Torres, Edificio «Bacardí» número 401. De 10 a 12 a. m. y de 3½ a 5½ p. m. Telf. A-7830.
A1 54308 26- Dic.

INGLES CON DISCO FONOGRAFICO **MUESTRA GRATIS**

Metodo nuevo Garantizamos por escrito que Ud. hablará, leerá y escribirá correctamente el inglés en poquito tiempo. 20 años de éxito. Pida informes hoy

INSTITUTO UNIVERSAL (P56) 1265 LEXINGTON AVE. NEW YORK
Sírvase enviarme sin obligación ninguna muestra gratis y completos informes:
Nombre.......... Dirección..........

ALQUILERES

AGUIAR 134, ENTRE MURALLA Y SOL

Se alquila un piso compuesto de sala, recibidor, cuatro habitaciones amplias, baño intercalado, agua abundante, timbre eléctrico, comedor, cocina de gas, pantry, lavadero y cuarto de criados con servicio sanitario completo, acera de la brisa. Informan: J. Barquín y Compañía, Muralla y Aguiar Telf. A-7858.
A1 53932 23-3 Nov.

MALECON Nos. 154-156

Entre Aguila y Blanco, alquilo hermoso piso bajo, moderna casa con todas comodidades para familia de gusto. Llaves en los altos. Informes, San Pedro número 6. A-9619.
A1 53801 22 nov 30

SE ALQUILAN modernas casas Arbol Seco número 65, altos y bajos en Santo Tomás y Benjumeda de sala, cuatro cuartos y con un precio de situación. Más informes: Telf U-1478.
A1 50683 31-30 Nov.

NEPTUNO 220 altos, entre Marqués González y Oquendo, propios para larga familia, sala, cuatro habitaciones, comedor, baño, cuarto y servicio criados, cocina. Llaves, bodega esquina Oquendo. Informes: M-1541.
A1 53489 20-29 Nov.

LOMA DE LA UNIVERSIDAD: Mazón 2-A., piso segundo, esquina Neptuno sala, tres cuartos, baño intercalado, comedor y cocina gas. Llaves en la misma, de 2 a 6. M-1541.
A1 53488 20-29 Nov.

PRADO 107: Se alquilan los pisos principal y segundo, juntos o separados. Se compone cada uno de sala, recibidor, ocho habitaciones amplias, baño, hall, comedor, cocina, propios para Asociación o Club. Se admiten proposiciones. Informan: Bufete de Arellano: M-3936.
A1 5360 21-5 Dic.

SAN RAFAEL No. 152 D

Se alquila el hermoso y fresco piso alto de esta hermosa casa, dotado de tres dormitorios, sala, saleta, comedor, baño completo y cuarto y servicio de criados. Las llaves en San Rafael y Soledad, bodega. Informes, doctor Arturo A. Vázquez, San Pedro número 6. A-9619.
A1 53806 22 nov 30

SE ALQUILAN los hermosos bajos de la casa Lealtad 33, entre Lagunas y Animas, compuesta de sala, recibidor, tres cuartos, cocina y baño intercalado, de construcción moderna. Precio: $35.00. La lave e informes en la misma.
A1 53677 21-1 Dic.

SE ALQUILA. Malecón y Manrique, moderno piso alto, de mármol, terraza, sala, saleta, comedor, 5 cuartos, etc. Precio de situación. Informes, F-5005
A1 53735 21 dic 1

CALLE VILLEGAS número 76, bajos. Se alquila casa, sala, comedor, seis cuartos cocina, baño intercalado. Teniente Rey y Muralla. La llave en los altos. $60.00 F-1183.
A1 53420 19 dic 4

BERNAZA 37, unos bajos propios para almacén. La llave en la imprenta de al lado. Informan, Humara. Telf. M-9093.
A1 51229 4 dic 4

SE ALQUILAN dos casitas en Desagüe letras A. y C., entre Ayesterán y Almendares, con portal, sala, cuartos, comedor, baño completo, cocina de gas y patio. Informan en Ayesterán y Desagüe altos del café «El Mundial». Telf. U-2199. Precio de situación.
A1 53383 19-29 Nov.

MERCED 3: Se alquila una casita compuesta de sala, comedor, dos cuatos, servicio sanitario, ducha y patio. Precio: $25.00. Informan: Bufete de Arellano. M-3936.
A1 53609 21-5 Dic.

SE ALQUILA en Habana y Muralla, segundo piso, con un gran salón para industria y habitaciones para vivienda. Informan: Manzana de Gómez 240. Telf. A-4893.
A1 54195 25-3 Dic.

ALQUILO altos y bajos, San Rafael 153 y 165, entre Lucena y Marqués González; Marqués González 6, entre San Rafael y San José y Zanja 108, sala, comedor, tres habitaciones y servicios. Llave en la misma. Informes: Obispo 16
A-1 54264 25-2 Dic.

MODERNO piso bajo, Aguiar 10 entre Peña Pobre y Monserrate, frente al Parque Luz Caballero, sala, comedor, tres cuartos, baño intercalado, cuarto y servicio de criados. Informes: Obispo 16
A-1 54270 25-2 Dic.

TROCADERO 109, bajos, sala, comedor, tres cuartos, baño intercalado, patio y servicios. Informes: A-6420.
A-1 54274 25-2 Dic.

FACTORIA 22, frescos y alegres altos, bonita sala, dos claras habitaciones, comedor, dos cuadras Plaza Fraternidad, acabada de pintar, magnífica situación. Lugar céntrico. I-2138.
A1 54137 25-29 Nov.

SE ALQUILAN los altos de Industria y Genios, cuatro cuartos, $37.00. Informan en los bajos, bodega.
A1 54143 25-30 Nov.

VILLEGAS 109: Próximo Muralla, gran piso, cinco habitaciones, sala, recibidor, servicios modernos. Precio: $60.00. Azotea, apartamento dos habitaciones, servicio. $24.00. Informan: Muralla 103. F-5506.
A1 54148 25-3 Dic.

ARAMBURO 52, entre San José, Zanja, acera brisa, dos pisos, sala, recibidor, tres habitaciones, buenos servicios, $30; otros dos pisos, cinco habitaciones. $40.00. Informan: Telf. F-5506.
A1 54147 25-3 Dic.

SE ALQUILA la casa Condesa número 40; tiene sala, una habitación, cocina, comedor y patio. Informa: Dr. Cuadrado. 23 entre 22 y 24. Telf. F-4517.
A1 54202 25-30 Nov.

SE ALQUILA la casa Cuba 156, compuesta de sala, comedor, cuatro habitaciones, cocina, doble servicio sanitario y patio. Informa: Dr. Cuadrado, O-Reilly 26 y 28. Telf. M-2602.
A1 54203 25-30 Nov.

SE ALQUILAN los espaciosos y ventilados altos de Consulado 78. Informan en los mismos, de 9 a 11 y de 3 a 5 p. m.
A1 54216 25-1 Dic.

EDIFICIO "MENENDEZ"

Gervasio y Virtudes. Alquilo un primer; sala, recibidor, tres habitaciones, baño intercalado, cocina de gas y servicio criados. Informan en la bodega.
A1 54210 25-3 Dic.

CONCORDIA 271 altos, sala, comedor, tres cuartos, baño intercalado completo, cocina gas, dos cuartos en azotea. Informes: M-2863 F-3199. Llaves: Concordia 263, bajos.
A1 54182 25-5 Dic.

SE ALQUILA la casa Luz 43; tiene sala, recibidor, cuatro habitaciones, patio, comedor, cocina, traspatio y un gran cuarto en la azotea. Informa: Dr. Cuadrado. O-Reilly 26 y 28. Telf. M-2602.
A1 54204 25-30 Nov.

EN LA CALLE Estrella 198, se alquila en $20.00 una casita con sala, comedor, cocina, dos cuartos y servicio. Informa su dueño. Telf. I-6584
A1 54591 27-3 Dic.

ALQUILASE fresco, hermoso primer piso en Damas 18, casi esquina Luz, compuesto de sala, recibidor, cinco amplias habitaciones, baño intercalado, con agua fría y caliente, comedor, cocina de gas, cuarto criados con todos sus servicios. Precio situación. Informan en los bajos. Telf. M-3039
A1 54108 24 dic 2

LUZ 92, bajos, entre Egido y Curazao, moderna, acabada de pintar, sala, dos cuartos, baño intercalado, comedor y cocina. $30.00. La llave en el 97.
A1 54090 24-1 Dic.

RICLA 117. Se alquila casa moderna, primer piso, sala, recibidor cuatro habitaciones, baño intercalado, comedor, cocina de gas, cuarto y servicio de criados. Informes en "La Tijera".
A1 54085 24-29 Nov.

Los Económicos del DIARIO

CUANDO una persona seria —dama, o caballero— desea un empleo decoroso y duradero, en el que el sueldo aunque no sea grande, se cobre puntualmente, ofrece sus servicios en el DIARIO varios días, y el destino digno en una casa solvente aparece pronto.

Los LEE quien Puede PAGAR

ALQUILERES

CASAS DE BALCELLS

ARAMBURU 23 F. Se alquilan ambas plantas con sala, comedor, 3 cuartos y baño intercalado, en $32 y $30

CASTILLO 19. Amplio local inmediato a la Calzada del Monte, propio para comercio o garage, se alquila en $50.

CASTILLO 101. Inmediata a Castillo, se alquila esta casita en $18.

COMPOSTELA 20. Se alquilan los altos con sala, comedor, recibidor, 3 cuartos y servicios en $34.

ESTRELLA 204. Se alquila en $22 esta casa inmediata a Subirana, con sala, comedor, dos cuartos y servicios.

INDIO 36 Y 38. Se alquilan las plantas altas de ambas casas, con sala, dos cuartos y servicios, en $23.

JUAN DELGADO Y LIBERTAD. Se alquilan varias casitas con sala, comedor, dos cuartos, baño intercalado y jardín, en $23.

NUEVA DEL PILAR 22. En $40 se alquilan estos amplios, cómodos y ventilados altos, esquina a Benjumeda, cuatro cuartos de 4 x 4.

OBRAPIA 88. Se alquila la planta baja, apropiada para establecimiento, en $40

OBRAPIA 93. Amplio local propio para garage, almacén o industria, se alquila en $85.

PROGRESO 15. Primer piso alto, con sala, saleta, comedor, cuatro cuartos y baño intercalado, se alquila en $$45.

SAN JOAQUIN 12, 14 y 20. Se alquilan estas casas situadas entre Santa Rosa y Cádiz, con sala, saleta, comedor, tres cuartos y cuarto de baño, en $27, $30 y $27 respectivamente.

SAN NICOLAS 232. Inmediata a Monte, se alquila esta casa con sala, comedor, tres cuartos y servicios en $25.

SOLEDAD 36 entre SALUD Y JESUS PEREGRINO. Se alquilan varias casas con sala, comedor y tres cuartos en $31. En la propia manzana otras a $28, 25 y 22 y departamentos en el pasaje a $16.

TROCADERO 67. Se alquila la planta alta con sala, comedor, tres cuartos, cuarto de baño, servicios y bomba para elevar el agua.

VIVES 80. Se alquilan los bajos con sala, saleta, cinco cuartos y servicios, en $34.

VIVES 103. Casa con sala, comedor, 3-4, patio y cuarto grande al fondo, en $25.

Para informes sobre las anteriores casas, dirigirse a J. BALCELLS Y CIA. San Ignacio 33. A-2766.
A1 C-6934 21-29 Nov.

$100 PARA CASA DE HUESPEDES, CLUB, COLEGIO,

Oficinas o familia numerosa. Se alquila magnífica casa moderna en Reina 59. Doce piezas y dos baños en el segundo piso, cinco y baño en el tercero. Sistema especial de luz y ventilación por patios.
A1 54020 24-1 Dic.

SE ALQUILA en Monserrate número 145, frente a la nueva Estación de Policía, piso alto, acabado de fabricar, con sala, tres habitaciones, comedor al fondo, cocina y calentador de gas. Informan: Manzana de Gómez 240. Telf. A-4893.
A1 54201 25-3 Dic.

SE ALQUILA: Belascoaín 125, entre Reina y Estrella, primero y segundo pisos en 35 y 40 pesos, tres habitaciones, baño intercalado con calentador, cocina gas. Están sin estrenar. Más informes: Manzada de Gómez 240. Telf. A-4893.
A1 54200 25-3 Dic.

MURALLA número 83 y número 85. Magníficos altos. Para más informes, por los teléfonos M-9093 y A-5498.
A1 51230 4 dic 4

$25.00 ALQUILAMOS calle Plasencia a una cuadra Calzada Infanta, hermosos altos, sala, dos cuartos, baño intercalado completo, cocina, comedor y patio. También casa interior $23.00. Informan: U-1177.
A1 52385 12-2 Dic.

ALQUILO: Modernos altos, Tejadillo 54, sala, saleta, tres habitaciones; una con servicios en la azotea. Véala 9 a 12, 3 a 5. Telf. M-7811.
A1 53633 21-29 Nov.

ALQUILO: Moderna primera planta, Aguila 249, casi esquina Corrales, sala, recibidor, tres cuartos, comedor. Informan en la misma. Telf. M-7811.
A1 52634 14-30 Nov

GANGAS SEALQUILAN

CON O SIN MUEBLES. MAGNIFICO EDIFICIO. DRAGONES Y AMISTAD. PROPIO PARA HOTEL. APROVECHE TEMPORADA. PRECIO DE SITUACION. A-4358, M-6263. ALTOS BOTICA "SARRA"
A1 6930 2 Nov. Ind.

ALQUILERES

SE ALQUILA: San Lázaro número 305, piso primero en 50 pesos y segundo siso en 45 pesos, modernos, con hall, sala, gabinete, cuatro habitaciones, cocina de gas y cuarto con servicio de criados. Informan: Manzana de Gómez 240. Telf. A-4893.
A1 54197 25-3 Dic.

ALQUILAN lujosos altos, Compostela y Paula. Todo decorado, columnas Escayola, sala, comedor, hall, tres cuartos, cocina gas y calentador. Precio de situación. Informan en la bodega. Telf. M-4178.
A1 54087 24-29 Nov.

ALQUILO EN 22 PESOS

Los altos Vives 119, entre Carmen y Figuras, sala, saleta, 3 cuartos. Informa: Barreiro. Aguila 27.
A1 54083 24-2 Dic.

SE ALQUILAN

CASAS MODERNAS

JOVELLAR 27, entre Aramburo y Hospital: Sala, comedor, dos habitaciones, baño y cocina. $27.00 y $32.00.

JOVELLAR 30 Y 51, entre Hospital y Espada: Sala, comedor, dos habitaciones, baño y cocina. $18.00, $20.00 y $21.00.

JOVELLAR 34, entre Espada y Hospital: Recibidor, sala, cuatro habitaciones, baño, comedor, cocina, cuarto y servicio de criados, $45.00.

VAPOR 43, 45 y 47, entre Hospital y Espada: Sala, comedor, dos habitaciones, baño y cocina. $25.00 y $30.00.

CALLE 16 número 3, entre 9 y 11, en el Vedado: Sala, comedor, dos habitaciones, baño, cocina, cuarto y servicio de criados, $30.00 y $20.00.

CALLE TERCERA número 381, entre 2 y 4, en el Vedado: Recibidor, sala, cuatro habitaciones, baño, comedor, cocina, cuarto y servicio de criados. Precio de situación.

SAN JOSE 111, entre Oquendo y Soledad: Sala, dos habitaciones, baño y cocina $18.00.

MAZON 35 Y 37 entre Valle y Zapata: Sala, comedor, tres habitaciones, baño, cocina, cuarto y servicio de criados $25.00 y $27.00.

INFORMES: OFICIOS 22, ALTOS. Telf, M-9837.
A1 53466 20-5 Dic.

SE ALQUILA: Jesús Peregrino casi esquina a Santiago, una accesoria. Precio de situación. Informa: Luis González. U-1157.
A1 53927 23-29 Nov.

EN BELASCOAIN 26, alquilo piso para familia estable. Véalo. Informa el portero.
A1 54130 24 nov 29

ALQUILO: Casa de gran capacidad. Salud 52, casi esquina a Escobar. zaguán, recibidor, sala espaciosa, 11 habitaciones, comedor baño intercalado cocina y dos patios. Llave en la tabaquería. Informes: A-4376.
A1 54010 24-4 Dic.

SALUD 160, bajos modernos, sala, tres cuartos, comedor al fondo, cocina, servicios completos. Verse de 10 a 11 y media y de 3 a 5. Telf. F-2635.
A1 54030 24-3 Dic.

ALQUILO planta baja de Reunión número 7, Habana, sala, comedor y tres cuartos, en la misma alquilo una casita compuesta de sala y cuarto. Telf. M-1089.
A1 54050-53 24-29 Nov.

ALQUILO: Magníficos, modernos altos Lealtad 193, muy barato. Sala, comedor, dos cuartos, servicio completo, cocina. Informes: U-2029. A-9927
A1 54043 24-29 Nov.

TENIENTE REY 57, TERCERO

Se alquila hermoso piso con terraza, sala, tres cuartos, baño comedor, cocina, cuarto de criados, baño y servicio para criados. Precio de situación.
A1 53673 21-29 Nov.

ALQUILO ALTOS y bajos de Estrella 235 entre Infanta y Ayesterán, compuestos de sala, comedor, tres cuartos, baño y cocina de gas. Informa: Luis González, U-1157.
A1 53926 23-29 Nov.

DAMAS No. 47

Acabada de reedificar se alquila esta amplia casa con ocho habitaciones, gran patio y servicios. Las llaves e informes en San Pedro número 6. Telf. A-9619. Dr. Arturo A. Vázquez.
A1 53811 22 nov 30

ALQUILO el moderno y muy fresco primer piso con vista a la calle, todas las habitaciones. Amistad 110 esquina a Barcelona, muy próxima al Capitolio y a todos los paseos, teatros y tiendas. Informan, Neptuno 113, altos. Telf. M-1774.
A1 53743 22 dic 7

AYESTERAN 1 y 1 A, altos modernos. Sala, tres cuartos, comedor, baño intercalado, cocina, servicio criados, patio. Informan, teléfonos M-6603. FO-2259. Llaves, bajos.
A1 53759 22 dic 2

SAN LAZARO 313

Alquilo segundo piso con sala, comedor, 4 cuartos, baño intercalado, pantry, servicio de criado a familia de moralidad, decorada, construcción moderna. Informan, café Vista Alegre. U-1896, U-6862.
A1 53815 22 dic 2

O-REILLY 112

Casi frente parque Albear. Se alquila espléndido piso de esta casa, sala, saleta, 4 habitaciones, baño intercalado, comedor, cocina y servicio de criados. Llave e informes en el tercer piso.
A1 53944 23 dic 3

SAN PEDRO Nos. 24-26

Se alquila el hermoso alto izquierda de esta casa frente a la brisa y a la plazoleta de Luz; cuenta con comodidades para larga familia, bufete, consultorio, consignación de vapores, etc. etc. Dotado de agua en abundancia y cuatro amplias habitaciones en la azotea. Las llaves e informes en San Pedro número 6, doctor Arturo A. Vázquez, Telf. A-9619.
A1 53814 22 nov 30

MONTE No. 399

Se alquila el alto izquierda de esta casa, dotado de cuatro habitaciones, sala, comedor y servicio completo. Está situada a cuadra y media del Mercado Unico. Las llaves en el almacén del bajo. Informes, San Pedro número 8. Telf. A-9619.
A1 53810 22 nov 30

ALQUILO HERMOSOS bajos, San Miguel 157, acabados de reedificar, con sala, recibidor, cinco cuartos, saleta, baño completo, gran patio, servicio criados, punto el mejor de La Habana. Precio de situación. Telf. U-5636.
A1 53842 23-1 Dic.

INDUSTRIA No. 27

Entre Refugio y Genios. Se alquila el piso alto de esta casa con comodidad para regular familia, tres habitaciones, sala y saleta en el alto y dos en la azotea. Llaves e informes, San Pedro número 6 teléfono A-9619. Dr. Arturo A. Vázquez.
A1 53807 22 nov 30

SE ALQUILAN los bajos de Corrales 237, entre Carmen y Rastro, es moderna y precio de situación. La llave, altos. Telf. M-4080.
A1 53906 23-29 Nov.

ALQUILAMOS casas modernas, muy baratas y bien situadas, en la Habana y Luyanó, desde $17 en adelante. Ferretería Belascoaín esquina a San Rafael. Teléfono U-5215
A1 53933 23-3 Nov.

GERVASIO 174 ALTOS, entre Salud y Reina, sala, recibidor, cuatro cuartos, baño, comedor, cocina carbón o gas, cuarto alto y servicios. Informes en los bajos.
A1 53346 19-4 Dic.

PRINCIPE 29 AL 33 de San Lázaro. Alquilo altos y bajos de sala, saleta, dos cuartos, cocina y baño completo. También Espada y Jovellar, espléndidos y modernos altos y bajos. Precio de situación. Informes: Príncipe 33, almacén.
A1 54499 27-2 Dic.

SE ALQUILA o vende el edificio moderno de siete pisos, situado en la Calzada de Galiano esquina a Virtudes, conocido por hotel «Lincoln». Dicho hotel contiene en la planta baja, local para restaurant, oficina, cocina, etc., y en los otros seis pisos 126 cuartos, todos perfectamente amueblados; conteniendo cada habitación: baño, ducha y otras comodidades modernas. También cuenta el hotel, con un equipo completo en perfecto estado de ropa de cama y restaurant y efectos de cocina y cuanto es necesario para un establecimiento de esa naturaleza. Impondrá el Sr. Andrés Manteca, Cuba 76 y 78.
A1 54578 27-4 Dic.

POR 15 PESOS

Casas en La Habana, completas, no alquile sin verlas. Puerta Cerrada número 83 al 93, tienen todas las comodidades.
A1 C-6937 27-5 Dic.

SE ALQUILAN los altos de Carlos III y Oquendo, muy baratos. La llave en la bodega de la esquina. Informan: Obrapía 7. Telf. A-1752.
A1 54586 29-12 Dic.

A $25.00: ALQUILO San Joaquín 126 casi esquina Calzada Cristina, a una cuadra Calzada Jesús del Monte, el piso bajo y el primer piso alto de esta moderna casa de tres plantas, sala, recibidor, tres cuartos, comedor fondo, buen patio cemento, baño intercalado, cocina azulejada, gas, calentador y servicio criados, mucha agua, al fondo, Calzada Jesús del Monte 137-A., Informan y aquí un magnífico segundo piso alto, con gran vista en $30.00. Telf. A-8903.
A1 54579 27-9 Dic.

ANIMAS 137, (bajos), sala, saleta y tres cuartos, $20.00. Informan, en Aguila 213, peletería «La Horma Grande».
A1 54546 27-3 Dic.

ALQUILO el primer piso de la casa Belascoaín 95, es de lo más cómodo y barato; tiene tres habitaciones, sala, saleta, gabinete, cuarto criados.
A1 54547 27-3 Dic.

SE ALQUILAN los hermosos altos de Jovellar 26, con cuatro cuartos, sala, saleta y comedor. La llave en la esquina. Informan: Obrapía 7 Telf. A-1752.
A1 54588 27-12 Dic.

SAN LAZARO No. 93

Primer piso, mucha agua, nueve habitaciones, tres baños, $80.00. Informan: A-2418 F-1455.
A1 54580 27-2 Dic.

CARMEN 31, casi esquina a Monte, alquilo dos departamentos altos, compuestos de sala, comedor, dos cuartos, servicios completos. La llave en los altos. Informes: Sr. Lavandeyra, Cuba 76 y 78. Telf. A-8903.
A1 54573 27-9 Dic.

ALQUILO CASAS, pisos independientes, dos veces menos la mitad de su valor, Inquisidor 33, sala, comedor, cuatro cuartos, servicios completos; un local para almacén, 400 metros; Diaria 5, dos plantas, acabadas fabricar, sala, comedor, cuatro cuartos, servicios completos, $32.00; Alambique 9, altos, $22.0.., sala, comedor, tres cuartos, servicios completos; Aguiar 7, sala, comedor, tres cuartos, servicios completos. Informan: Cuarteles 17. Telf. M-4844.
A1 54526 27-3 Dic.

SE ALQUILA el primer piso de la casa Neptuno esquina a Industria, a una cuadra del Parque Central. Informan en los bajos, café.
A1 54490 27-30 Nov.

PRADO 77-A., alquilo el primero y segundo piso alto, de esta espaciosa y suntuosa casa, apropiados, casa huéspedes. Precio reajustado. Verlos, de 2 a 5.
A1 54569 27-9 Dic.

SAN LAZARO 98, bajos modernos, comedor, tres cuartos, baño intercalado, hall; otro departamento interior, sala, dos cuartos. Informan: M-2863 F-2124. Llaves en los bajos.
A1 54531 27-7 Dic.

SE ALQUILAN las siguientes casas: Zanja 128 y medio, entre Aramburo y Soledad, compuesta de sala, saleta, cuatro habitaciones y servicios; Espada 128 y 130, entre Pocito y Jesús Peregrino y Animas 190, entre Oquendo y Soledad, compuestas de sala, saleta, tres habitaciones y servicios. La llave e informes en Zanja número 128, Taller Acevedo. Telf. U-1287.
A1 54534 27-2 Dic.

SE ALQUILAN

Casas con sala, comedor, dos cuartos, baño intercalado, cocina de gas, agua caliente. Xifrés esquina Estrella, 18 pesos. Horas de verlas: 9, 11 a. m., 2, 4 p. m. Informan: Lefebre. Telf. FO-1750.
A1 54507 27-2 Dic.

JOVELLAR 39, entre M. y N., una cuadra Universidad. Alquilo el bajo, el primer piso y el cuarto de esta moderna y confortable casa, capaz regular familia, todas comodidades y de criados. Precio muy reajustado. Verlos de 9 a 2 allí. Informes: Sr. Manteca, Cuba 76.
A1 54574 27-9 Dic.

MONTORO 20, una cuadra Carlos III y otra Paradero Príncipe. Alquilo estos hermosos y espaciosos altos. Precio reajustado. Llaves bajos. Informes: Sr. Manteca, Cuba 76.
A1 54567 27-9 Dic.

SAN NICOLAS 28-A., altos, sala, comedor, tres cuartos, dos azoteas, mirador, servicios completos, se presta subarrendar. Llaves bodega. Telf. M-3205.

ZEQUEIRA 98, sala, recibidor, cuatro habitaciones muy grandes, propia mucha familia, próxima Calzada Cerro. $26.00. Telf. M-3205.

GERVASIO 41, altos, casa de familia, habitaciones amplias, balcón, lavabo, luz. Informan la misma. M-3205.
A1 54583 27-1 Dic.

ALQUILO los bajos de Cárdenas 27. Sala, saleta y tres cuartos, $31.
A1 54445 26 nov 30

OQUENDO 5-D

Bajos, sala, saleta, cinco habitaciones, dos baños, comedor, cocina de gas, carbón, lavadero de ropa. Precio: $50. Informan: F-2134.
A-1 54254 25-1 Dic.

BERNAZA 39, alquilo precio módico, espléndidos altos, sala, saleta, comedor al fondo, seis habitaciones, avabos agua corriente, baño completo, servicio criados. Informan A-3568.
A-1 54252 25-28 Nov.

SE ALQUILAN los hermosos altos de la casa Estévez 33, frente a la Sociedad del Pilar, acabada de fabricar, compuesta de sala, saleta, tres cuartos, cocina de gas y carbón y baño intercalado. Precio: $35.00. Informan en la misma.
A1 53950 23-1 Nov.

REBAJADOS, septiembre 1, San Lázaro 200 y Malecón 62, frescos modernos apartamentos y habitaciones con luz, para comisionistas y familias. Informan, encargado. A-6189. Dueño, M-2863.
A1 C6908 29 dic 1

CASA CON ELEVADOR. Neptuno y Aramburo, Alquilo linda casa, sala, tres cuartos, hall, comedor, baño intercalado, cocina amplia, servicio criados. Muy rebajados. Informan Primer piso.
A1 53676 21-1 Dic.

SE ALQUILAN: ALTOS modernos, sala, comedor, dos cuartos, baño completo con agua caliente, cerquita del Mercado Unico. Alquiler: $20.00. Cristina y Pila.
A1 53898 23-3 Dic.

TENIENTE REY No. 13

Se alquilan los pisos bajo y alto de esta casa, el bajo para almacén y los altos para regular familia, para lo cual tiene comodidades. Las llaves e informes en San Ignacio 72, teléfono A-9619.
A1 53812 22 nov 30

ALQUILERES

AMISTAD 28, entre Concordia y Virtudes. Se alquilan los altos, sala, saleta, tres cuartos y servicios. En el tercer piso, dos cuartos, cocina y servicios. Casa amplia y a la brisa. Alquiler: $55.00. Llave en los bajos.
A1 53945 23-29 Nov.

ALQUILO: Primero y tercer piso de Animas 22, una cuadra Prado, sala, comedor, cuatro amplias habitaciones, baño completo, servicio criados. Módico alquiler. Informes, la misma.
A1 53954 23 nov 29

A-2. Vedado y Príncipe

ALQUILO ALTOS, Línea 129, casi esquina 16, sala, saleta, comedor, cinco habitaciones, baño intercalado, servicio criados, agua caliente. Reajustado: $40.00. Informan, bodega esquina 16. Telf. F-6107.
A2 54721 28-2 Dic.

SE ALQUILAN: 23 número 414 entre 4 y 6, bajos. A. número 264, entre 27 y 29, altos. A. número 264, entre 27 y 29, bajos. Las llaves en la bodega. Informan: 2 número 8. Telf. F-1173.
A2 54727 28-2 Dic.

EN LO MEJOR del Vedado. Calle L. esquina a 2. Se alquila una muy linda y moderna planta baja, compuesta de portal corrido, sala, comedor, tres habitaciones con baño intercalado y closets, cocina y cuarto y servicio de criados. Informes en la misma.
A2 54726 28-1 Dic.

EN 21 NUMERO 449, entre 8 y 10, esquina a Crecherie, altos, recibidor, sala, cuatro habitaciones con balcón, comedor, baño con agua fría y caliente, cocina, lavadero y servicio y cuarto de criados. Precio de situación. Informes y la llave, en la bodega de la esquina. Telf. F-6205.
A2 54640 28-2 Dic.

VEDADO: Se alquilan bajos con todas las comodidades y gran patio, Calle 15, entre 8 y 10, número 441, casi esquina al parque. Telf. F-3869.
A2 54656 28-6 Dic.

VEDADO: En $40.00 alquilo modernos altos C-270, entre 27 y 29, tres habitaciones, hall, baño intercalado, cuarto criados con baño, agua abundante, cocina de gas y carbón, entrada independiente para criados. Informan: Telf. F-2597.
A2 54648 28-5 Dic.

SE ALQUILA la casa Pasaje Montero Sánchez 37; tiene portal, jardín, sala, comedor, tres habitaciones, cocina, patio y servicios. Informa: Dr. Cuadrado. F-4517.
A2 54687 28-3 Dic.

VEDADO: Alquilo casa moderna, bajos, $28.00. Altos, $34.00. Sala, saleta, cuatro habitaciones, comedor, baño completo, cuarto, servicio criados, calentador. Calle 20 y 15. Informan, bodega.
A2 54141 25-30 Nov.

CALLE 25 número 424. Se alquila esta casa con portal, sala, cuatro habitaciones, comedor, cocina de gas y carbón, baño y servicio de criados, patio al fondo y jardín. M-1921.
A2 54158 25-10 Nov.

VEDADO: Calle H-146, entre 15 y 17, piso alto, con cinco cuartos, uno de criados y demás comodidades. Informan: H-144.
A2 54234 25-5 Dic.

SE ALQUILA en el Vedado, calle F. y 27 un moderno y amplio chalet. Informan: F-1618.
A2 54005 24-30 Nov.

SE ALQUILA en la Avenida de España número 443 (antes 17) una hermosa residencia a precio de situación. La llave en el 465, Vedado.
A-2 54289 25-1 Dic.

EN LO MEJOR del Vedado, Calzada 62, entre F. y Baños, espaciosa casa con mil metros de terreno, propia para Colegio, sociedad o numerosa familia. Puede verse a todas horas. Precio: 130 pesos. Para más informes, su dueño. Telfs. I-6584 M-1382.
A2 54589 27-3 Dic.

GRAN CASA, hall, sala, comedor, pantry, ocho grandes habitaciones, dos baños completos, departamento para servidumbre, con cuatro habitaciones, baño, garage grande, Calle J., esquina 15.
A2 54544 27-29 Nov.

ALQUILO en 21 y 4, altos de esquina, con sala, recibidor, comedor, tres grandes habitaciones, baño intercalado, cuarto y servicio de criados. La llave en la bodega. Informan, teléfono M-6095.
A2 54623 27 nov 30

SE ALQUILA en el Vedado, calle Línea esquina a J., hermosa residencia con todas comodidades necesarias y grandes jardines. Informan: Manzana de Gómez 240. Telf. A-4893.
A2 54194 25-3 Dic.

EDIFICIO Calle H. número 184, entre 23 y 21, Vedado, casitas con todo confort, al estilo americano, para familias distinguidas. Alquiler rezonable. Informes, el portero.
A-2 54276 25-2 Dic.

CALLE 27 No. 372

Entre 2 y 4, sala, saleta, cuatro habitaciones, baño, cocina de gas, carbón. Precio: $50.00. Informa: Telf. F-2134.
A-2 54256 25-1 Dic.

ALQUILO Moderno bajo en Once número 269 entre E y D. Vedado, cuatro dormitorios con closet, comedor, baño intercalado, pantry, dos cuartos de criados y garage. Informes: Obispo 16.
A-2 54273 25-2 Dic.

ALQUILO en $50.00 altos, J., esquina a 11, sala, saleta, comedor, cuatro cuartos, baño intercalado moderno y habitación alta con baño de criados. Llaves e informes: F-2928.
A2 54172 25-5 Dic.

EN LO MEJOR del Vedado, se alquilan dos hermosos primeros pisos, en 17 y 12 y otro en 12 y 11. Informes: Telf. F-6035.
A2 54207 25-1 Dic.

PISO alto, calle 27 número 425 entre 4 y 6, Vedado, 4 cuartos, baño intercalado, garage, etc. Informes, M-7245.
A2 54089 24 dic 1

ESPLENDIDOS bajos modernos, jardín, portal, sala, recibidor, tres grandes cuartos, lavadero y demás servicios. 21 número 283 entre C. y D., Vedado.
A2 53992 24-4 Dic.

ESPLENDIDOS altos: L-182 entre 19 y 21, gabinete, sala, saleta, cuatro habitaciones, hall, comedor al fondo, terrazas, patio, garage, cuarto y servicio criados. F-5506.
A2 54000 24-2 Dic.

ALTOS MODERNOS, 11 esquina 10 terraza, hall, sala, saleta, comedor pantry, siete habitaciones, dos baños, cocina, servicio criados, garage. Rebajada $65.00. Telf. FO-1056.
A2 54029 24-6 Dic.

$35.00

27 número 267 altos, sala, saleta, comedor, tres cuartos, bañointercalado, cuarto y servicio de criados. Mucha agua. Informan: A-2418 F-1455.
A2 54581 27-2 Dic.

$35.00

27 número 337 altos, sala, saleta, comedor, tres cuartos, baño intercalado, cuarto y servicio de criados. Mucha agua. Informan: A-2418 F-1455
A2 54582 27-2 Dic.

$40.00

2. entre B. y C., bajos, portal, jardín, sala, comedor, tres cuartos, baño intercalado, cuarto y servicio de criados, garage y traspatio. Informan: A-2418 F-1455.
A2 54579 27-2 Dic.

CALZADA Jesús del Monte 137-A., casi esquina a Calzada Cristina. Alquilo la espléndida planta baja de esta hermosa casa de tres plantas, propia para almacén o industria. Precio reajustadísimo. También magníficos pisos altos y bajos, modernos a $25.00 y $30.00. Llaves en el segundo piso. Telf. A-8903.
A2 54572 27-9 Dic.

2 NUMERO 3, Vedado, Alquilo los espléndidos, confortable altos de esta hermosa casa, capaz regular familia. Precio reajustado. Llaves: Calzada y Dos, (café), Sr. García.
A2 54564 14-9 Dic.

ALQUILERES

VEDADO. Alquilo magníficas casas desde $30 a $60. Modernas. 3 y 4 cuartos. Además, sala, comedor, etc. Calle 10 entre 15 y 17, teléfono F-3541.
A2 53783 21 nov 30

VEDADO: Se alquilan los altos modernos, frescos, cuatro dormitorios, cuarto criado, con garage o sin él. 23 entre 14 y 16, frente a «Partagás». Informan: Bajos.
A2 54003 24-4 Dic.

CALLE 16 No. 43 entre 15 y 17

Vedado. Se alquila esta moderna casa con sala, saleta, comedor, cuatro dormitorios, baño intercalado y hermoso patio de frutales. Las llaves al lado. Informes en San Pedro número 6, Teléfono A-9619.
A2 53304 22 nov 30

ALQUILO: PRECIOSOS altos, estilo Renacimiento Español, calle 21 número 45 entre J. e I., sala, tres habitaciones, baño, comedor, cocina gas. Precio: $30.00.
A2 53858 23-30 Nov.

2 NUMERO 225, entre 23 y 25, Vedado, se compone de jardín, portal, sala, comedor, cuatro cuartos, baño, cocina y cuarto y servicio de criados, en la azotea. Precio $55.00. Informan: Bufete de Arellano. M-3936.
A2 54066 24-5 Dic.

ALQUILO 23 número 12, entre J. e I., moderna casa con sala, saleta, tres cuartos, baño intercalado, comedor, hall, cocina, cuarto criados. Muy fresca y cómoda.
A2 54513 27-3 Dic.

CASA INDEPENDIENTE y fresca, recibidor, sala, tres cuartos, baño completo intercalado, comedor, cocina, servicio de criados, patio, portal y jardín. $25.00. Calle 2 entre 35 y 37, Vedado. Informan: Telf. A-4416.
A2 54500 27-30 Nov.

SE ALQUILAN los bajos de calle 4 número 14 entre Calzada y Quinta. Portal, jardín, sala, recibidor, comedor, cuatro cuartos con sus closets, dos baños completos intercalados, pantry, cocina, cuarto y baño de criados, entrada independiente para el servicio, muy fresca y moderna. F-5969.
A2 54475 26 nov 29

VEDADO, altos calle 8 número 209, entre 21 y 23, sala, saleta, tres habitaciones, baño completo, comedor, cocina, en los altos cuarto con servicio. Telf. F-2697.
A2 54474 26 dic 1

EN EL Vedado, 12 y 21, (Edificio Munguía), se alquilan hermosos altos. Informan en la misma, teléfono F-1014.
A2 54478 26 dic 2

ALQUILO: 11 núm. 145, entre K. y L., modernos, 4 cuartos, baño de color, terraza, sala, comedor al fondo, hall, cocina y pantry, servicio criados, garage. Informan en los bajos.
A2 54150 25-3 Dic.

VEDADO. 13 número 97 entre 12 y 14, se alquila esta casa compuesta de portal, sala, seis habitaciones, garage, patio y traspatio, etc. Llave en el 99.
A2 54375 26 nov 29

SE ALQUILAN VEDADO

CALLE 17 esq. N
Hermosa residencia de dos plantas, con detalles de lujo, tiene ocho cuartos dormitorios, tres hermosos baños y garage con capacidad para dos máquinas. $225.00.

CALLE 29 núm. 40 entre A y B
Casa de una sola planta; cinco cuartos, dos baños y garage para un máquina $80.00.

CALLE 10 núm. 161 entre 17 y 19
Moderna casa, con sala, tres cuartos, comedor, cuarto y servicio de criados $40.00.

CALLE 4 núm. 180 entre 19 y 21
Cómodos altos, sala, recibidor, cinco cuartos, baño intercalado, comedor, cuarto y servicio de criados, $55.00.

CALLE 19 núm. 252 entre E y F
Sala, recibidor, cinco cuartos, baño completo, comedor, cuarto y servicio de criados $50.00.

CALLE 12 núm. 90 y 92
Casi esq. a Línea; sala, recibidor, dos cuartos, comedor, baño completo $40.00

INFORMAN THE NATIONAL CITY BANK of N. Y.
A-9897, Depto. Adm. de Bienes M-9871
A-2 C-69 25-30 Nov.

ALTOS EN EL VEDADO, $34.00

Se alquilan los modernos y frescos altos de la calle 10 número 197, entre 19 y 21, compuestos de sala, saleta corrida, tres habitaciones, baño completo intercalado, calentador y servicio de criados. Abundante agua. Las llaves en la misma. Informes: Edificio «Bacardí». Apartamento 401. Sr. Francisco Torres. De 10 a 12 a. m. y de 3½ a 5½ p. m. Telf. A-7830.
A2 54304 26-1 Dic.

CHOFERES: Alquilo hermosa accesoria en 21 número 454, entre 8 y 10, Vedado, sala, gran cuarto, lugar para guardar máquina, con luz, $15.00. Allí informan.
A2 54335 26-1 Dic.

VEDADO: Alquilo chalecito moderno en la calle Tercera entre E. y F., con jardín, portal, sala, gabinete, comedor, cocina y cuarto con servicio de criados en los bajos y terraza, cuatro habitaciones y dos baños en los altos. Informan: Manzana de Gómez 240. Telf. A-4893.
A2 54199 24-3 Dic.

VEDADO: Alquilo calle F. entre 3a. y 5a., piso alto con sala, gabinete, cuatro habitaciones, baño intercalado, comedor al fondo, pantry, cocina y cuarto con servicio de criados. Informan: Manzana de Gómez 240. Telf. A-4893.
A2 54198 25-3 Dic.

SE ALQUILA: O. número 8, edificio «Piloto», un piso. Puede verse a todas horas, tiene garage y elevador. Informan: F-4782.
A2 54169 25-30 Nov.

ALQUILO, 19 entre Paseo y A., Vedado, bajos modernos, jardín, portal, sala, comedor, tres habitaciones, baño intercalado, cocina y calentador de gas, cuarto con servicio criados. Informan: Manzana de Gómez 240. Telf. A-4893.
A2 54196 25-2 Dic.

VEDADO: Paseo 25, hermosos altos, siete habitaciones, dos baños intercalados, servicio criados. Paseo 226, hermosos altos, cinco habitaciones, baño intercalado, servicio criados. Telfs. F-5224 A-1796.
A2 54156 25-5 Dic.

ALTOS DE ESQ., EN $40.00

Se alquilan los modernos y frescos altos de 10 número 199, esquina a 21, Vedado, compuestos de sala, saleta corrida, tres habitaciones, baño intercalado completo, calentador y servicio para criados. Las llaves en la misma. Informa: Sr. Francisco Torres, Edificio «Bacardí», número 401. De 10 a 12 a. m. y de 3½ a 5½ p. m. Telf. A-7830.
A2 54305 26-1 Dic.

SE ALQUILA, una casa, chalecito independiente. Tiene portal, sala, comedor, tres cuartos dormitorios, magnífico baño intercalado, cocina, cuarto para criados y servicio para los mismos. Calle E., entre 27 y 29, acera de la brisa. La llave e informes, al lado.
A2 54341 26-1 Dic.

VEDADO: Calle 20 número 32, entre 15 y 17. Alquilo casa nueva, jardín, portal, sala, comedor, dos habitaciones, cuarto baño. Precio: $27.00.
A2 54409 26-1 Dic.

SE ALQUILA una hermosa casa de mampostería, buena para matrimonio o corta familia; tiene agua caliente y todas las comodidades. Calle 26, entre 25 y 27, Vedado.
A2 54368 26-29 Nov.

SE ALQUILAN LOS ALTOS de F. 198, entre 21 y 23 compuestos de sala, saleta, comedor, seis cuartos, dos cuartos de baño completos, cocina, pantry, despensa, comedor de criados, dos cuartos de criados y garage. La llave en los bajos. Informan: 27 número 91. Telf. F-5321.
A2 53191 18-30 Nov.

M.E.C.D. 2016

ALQUILERES

CALLE 23 No. 433

Entre 6 y 8, Vedado, se alquila el hermoso piso alto de esta moderna casa, compuesto de sala, saleta, dos comedores, siete dormitorios, dos baños intercalados, gran cocina, dos cuartos y servicios de criados, garage para una máquina y entrada independiente para el servicio. Las llaves en el 23 y 12, café Nuevo Chalet. Informes, San Pedro número 6. teléfono A-9619.
A2 53802 22 nov 30

ENTRADA VEDADO: Calle Once entre L. y K., alquilo chalet moderno, dos pisos, cuatro cuartos, dos baños intercalados, dos cuartos criados, garage, etc. Informan: Telf. F-2124.
A2 53596 21-1 Nov.

EN LO MEJOR del Vedado: Calzada y 6, alquilo altos espaciosos, siete cuartos, tres baños, sala, comedor, servicio criados, independientes, garage dos máquinas. Llaves e informes, bajos.
A2 53500 20-29 Nov.

GANGA: En lo más alto y fresco del Vedado, alquilo casita, sala, dos habitaciones, baño intercalado, cocina y patio. Calle 2 número 249 esquina a Zapata. Informes: Bajos, bodega. F-6158.
A2 52633 16-4 Dic.

A-3 Cerro y Palatino.

SE ALQUILA casa nueva con sala, dos cuartos, comedor, cocina, baño moderno, patio y traspatio. Calle Vista Hermosa entre Tulipán y La Rosa, Departamento D. $23.00.
A3 54658 28-1 Dic.

ALQUILO en $15.00, casa moderna, con sala, comedor, dos cuartos, baño intercalado y cocina. Calle Magnolia y Buenos Aires. Informan, la misma.
A3 54681 28-1 Dic.

CERRO: Alquilo más barato que nadie, cómodas casas, Primelles 81, son nuevas, las hay grandes y pequeñas, independientes, teniendo transporte a todas horas por su frente.
A3 54550 27-3 Dic.

ALQUILO: Cómodas y muy baratas, las casas de San Ramón 36-B., 38, entre San Joaquín y Príncipe; tienen dos habitaciones, sala y saleta. Informes, bodega.
A3 54549 27-3 Dic.

XIFRE número 1, esquina a Carlos III y una cuadra Infanta. Se alquilan los frescos departamentos, compuestos de sala, saleta, tres cuartos y comedor, baño intercalado y servicio criados. Llaves en la bodega. Informes: Sres. Zaldo y Compañía. Cuba 76 y 78. Telf. A-8903.
A3 54571 27-9 Dic.

PIÑERA 29, hermosa casa con sala, saleta, tres hermosos cuartos, baño y patio. Informan: A-0146 F-6317. Llaves en la bodega. Alquiler rebajado.
A3 54516 27-3 Dic.

SANTA CATALINA 1¾, Cerro. Se alquila esta casa compuesta de sala, comedor, tres cuartos, cocina y baño. Informes: Telf. I-3368. La llave en e' número 1¾.
A3 54426 26-1 Dic.

SE ALQUILA: Calzada del Cerro 440-E frescos y lujosos altos, con limpieza de escalera, rebajados de precio, propios para personas de gusto. Informan: A-2647.
A3 53221 25-5 Dic.

ALQUILO: Casitas independientes, cómodas, frescas, baratas, Bellavista 8, lado Quinta «Covadonga», Pasaje Prats, Cerro. Informes: Telf. I-5689.
A3 54153 25-30 Nov.

ALQUILO en $16.00 la casa Vista Hermosa letra A., casi esquina a Domínguez, sala, dos cuartos, cocina, baño y patio. Su dueño: Domínguez número 21, bajos, Cerro.
A3 53877 23-29 Nov.

$20.00: ALQUILO modernos altos, Prensa y Santa Teresa, balcón, tres habitaciones, sala, comedor, cocina gas, baño moderno. Llaves, bodega. Dueño: M-5600.
A3 53665 21-3 Dic.

A-4. Marianao y sus Repartos

ALQUILASE residencia, Avenida Central 17, reparto Kohly, jardín, portal, sala, hall, cinco cuartos bajos, dos altos; dos criados, comedor, cocina, patio y traspatio, garage, dos baños intercalados y dos criados. Informa: José Gardell, Contratista de Obras. I-2696.
A4 54655 28-3 Dic.

REPARTO ALMENDARES, frente Ursulinas. Alquilo casitas independientes, jardín, sala, cuarto, servicios y patio. Precio: 5 a 12 pesos. Encargado, 3 a 5 p. m. Calle 13 esquina a 2. Telf. M-2863.
A4 54533 27-29 Nov.

GENERAL LEE y Reina, (Marianao), Quemados, casa cuatro cuartos altos, comedor, garage, etc., en planta baja, acabada de construir. Informes: M-2863 F-2124. Llaves: General Lee núm. 3.
A4 54530 27-7 Dic.

AMPLIACION de Almendares. Se alquila en Avenida Cuarta, entre 11 y 12, hermoso chalet, compuesto de jardín, portal, sala, comedor, hall, cuatro habitaciones, baño intercalado, pantry, cocina, cuarto y baño para criados, garage con un cuarto alto y gran patio. Para informes: hotel Roma. Telf. M-6944.
A4 54568 27-5 Dic.

SE ALQUILA un chalet, acabado de pintar en la calle Sexta y Primera, Buena Vista, a dos cuadras del paradero de cemento de los tranvías. Precio: $55.00. Las llaves en el mismo, de 8 a. m. a 5 p. m| o al Telf. U-5066.
A4 54556 27-2 Dic.

MODERNO bungalow, portal, sala, hall, comedor, dos habitaciones, baño intercalado, pisos de mosaicos, cocina, hermoso patio con frutales, 15 pesos. Merlano 4, Lisa, Marianao. Teléfono FO-7568.
A4 54336 26 nov 29

MARIANAO: Alquilo casa moderna, $20.00, portal, sala, comedor, dos cuarto, baño, lavadero, Avenida Quinta y 7, tranvía próximo Playa-Buenavista, San Miguel 4, «Ariete», Díaz. M-4141.
A4 54332 26-4 Dic.

ALQUILO $45.00, bajos de la hermosa casa Avenida Aliados 40, Alturas de Almendares, sala, comedor, cuatro cuartos, baño intercalado y cuarto y servicio de criados. Informes: A-1047 y F-2153.
A4 54342 26-29 Nov.

LA SIERRA: Calle Siete esquina Ocho. Alquilo hermosa casa, punto sano, junto líneas, portal, sala, dos cuartos, comedor, baño lujoso, cocina, patio. Llave, bodega. X-2896.
A4 54225 25-1 Dic.

CASA NUEVA con finquita, junto al paradero Quemados, (Marianao). tres cuartos, baño intercalado, etc., platanal, siembras, etc., 6,000 varas. Informes: F-2124 M-2863. Llaves: General Lee 33.
A4 54181 25-5 Nov.

LA SIERRA. Calle B. entre 8 y 10. Se alquilan altos, casa nueva, moderna construcción, tres cuartos 25 pesos mensuales, necesario buen fiador. Puede verse a todas horas.
A4 54075 24-29 Nov.

MARIANAO: Se alquila la casa Samá 4, con sala, comedor, seis cuartos y uno alto, muy grande, baño y servicio para criados. La llave al lado. Telf. A-1805.
A4 54001 24-29 Nov.

SAN JOSE 6, Marianao, baratísima. Se alquila espléndida casa de nueve habitaciones, baño intercalado, gran patio y portal. Informan en la misma.
A4 54248 25-1 Dic.

CALLE 12 ENTRE 10 Y 11

Reparto A. de Almendares, terminadas las reparaciones se alquila esta casa con comodidades para regular familia, tiene garage. La llave en la bodega de la calle 11, La Aurora. Informes, San Pedro número 6. Teléfono A-9619.
A4 53803 22 nov 30

AVENIDA 10 entre las calles 9 y 10, Ampliación de Almendares: Se compone de sala, recibidor, tres cuartos, baño, comedor, cocina, cuarto y servicio de criados. Precio: $35.00. Informan: Bufete de Arellano. M-3936.
A4 5361 21-5 Dic.

ALQUILERES

ALQUILASE $35.00 casa moderna, calle Fuentes, entre D. y E., Reparto Ampliación Almendares, sala, tres cuartos, baño completo intercalado, comedor, pantry, cocina, garage, cuartos y servicio criados. Informan: F-4079.
A4 54338 26-1 Dic.

A-5 J. del Monte y Víbora.

EN LA CALLE Santa Catalina 77, entre Lawton y Armas, lujosa casa con sala, saleta, comedor al fondo, tres cuartos de familia, baño intercalado, cuarto de criados con servicio. Precio: 35 pesos. Informa su dueño. Telf. I-6584.
A5 54590 27-3 Dic.

ALQUILO muy barato, en $25, en Santa Catalina y Buenaventura, altos de esquina, con sala, saleta, tres habitaciones y baño moderno. Teléfono X-1250.
A5 54378 26 dic 1

SE ALQUILA hermosa casa Avenida Porvenir entre San Francisco y Milagros, sala, cinco habitaciones, recibidor, comedor fondo, baño intercalado, servicio completo criado. Informan, D. Soler, Telf. A-4887.
A5 54629 27 dic 4

ALQUILO casa moderna, fresca, pintada recientemente, una cuadra de la Calzada, Milagros 32, entre Delicias y Buenaventura, Víbora, portal, cuatro habitaciones, sala amplia, recibidor, saleta de comer amplia al fondo, baño completo, servicio de criados, patio, traspatio. Alquiler reducido. Informes: Belascoaín 14. Telfs. U5158 U-1505.
A5 54488 27-2 Dic.

SE ALQUILAN los altos de Jesús del Monte y San Ramón, con tres habitaciones, sala, comedor y servicios, con agua abundante. Precio: $22.00. Informan: Telf. I-2262.
A5 54495 27-3 Dic.

DIEZ DE OCTUBRE 620, una cuadra del Paradero Víbora, lo más cómodo, más moderno, barata, cinco cuartos grandes, gabinete, sala, saleta, comedor, galería, dos baños completos. Llaves, al lado. Telf. FO-1925.
A5 54637 28-1 Dic.

VIBORA: Alquilo modernos altos y bajos, Carmen 14, cuadra y media Calzada, entre San Lázaro y San Anastasio, cuatro cuartos, patio, traspatio. Informan: Telf. A-9302.
A5 54699 28-1 Dic.

VIBORA: Alquilo lujosa residencia, Milagros esquina Bruno Zayas, jardines, siete habitaciones, tres baños, hermoso comedor, pisos marmol, garage. Llave allí. Infórmese. Telf. F-3959.
A5 54718 28-2 Dic.

REPARTO MENDOZA, Víbora. Se alquila la casa «Villa Blanca», Santa Catalina, casi esquina a Cortina, frente al tranvía. Alquiler: $50.00, con garage.
A5 54538 27-2 Dic.

SE ALQUILA la espaciosa casa, capaz para numerosa familia, de Pedro Consuegra número 2. Para verla en la misma de 9 a 12. Informes: Sr. Manteca, Cuba 76.
A5 54568 27-9 Dic.

NO PAGUE tanto alquiler, vea los ventilados, cómodos altos de la peluquería Cortina 42, entre Santa Catalina y Milagros, media cuadra de la línea Santos Suárez. Agua abundante.
A5 54540 27-7 Dic.

YA POR SOLO 10 pesos con luz, casitas interiores, independientes, a media cuadra de la línea de Santos Suárez, Figueroa 21, entre Santa Catalina y Milagros.
A5 54539 27-7 Dic.

VIBORA. $32.00. Alquilo bajos y altos, Milagros 16, entre Calzada y Delicias, sala, saleta, tres habitaciones, comedor. Llave allí. Informes: F-2959.
A5 54506 27-1 Dic.

SE ALQUILA la casa San Mariano letra C., bajos, entre 10 de Octubre y San Buenaventura, amplia, moderna y con la situación. Se informa en la misma.
A5 54483 27-4 Dic.

PRECIOSOS ALTOS $25. Y $30

Acabados de pintar, Calzada Jesús del Monte 137-A., casi esquina Calzada Cristina. Alquilo el piso alto de esta moderna casa de tres plantas, sala y saleta espaciosas, cuatro cuartos, baño intercalado completo, comedor fondo, cocina gas, calentador y servicio criados, (mucha agua); al fondo, por San Joaquín, un piso bajo, magnífico, $25.00. Llaves, segundo piso alto 137-A. Telf. A-8903.
A5 54576 27-9 Dic.

LAWTON: Víbora. Alquilo altos, casa Dolores 326 entre 15 y 16, sala, saleta, tres habitaciones, servicio intercalado, comedor y cocina, carros, guaguas, esquina. Precio situación.
A5 54545 27-30 Nov.

ALQUILO: Barata casa, moderna, Avenida Chaple y 10 de Octubre, Víbora, portal, sala, cuatro cuartos, baño intercalado, comedor, buen patio.
A5 54517 27-2 Dic.

ALQUILO moderno chalet, Milagros 164 esquina Avenida Acosta. Portal, sala, recibidor, cinco habitaciones, garage, servicio de criados y demás comodidades. Precio, $40. Informan, A-3061.
A5 54446 26 dic 6

REPARTO Lawton, calle 13 entre Dolores y Tejar, número 14, se alquila casita compuesta dos habitaciones, comedor, cocina y servicio, con 300 metros terreno, tiene árboles frutales. Informan la misma.
A5 54376 26 nov 29

JESUS DEL MONTE 59, cerca Esquiquina Tejas, amplio, primer piso cuatro habitaciones, demás comodidades. Precio de situación. Informan: Muralla 111. A-7468.
A5 54354 26-3 Dic.

VIBORA: Lagueruela 35, entre Segunda y Tercera, portal, sala, tres cuartos, comedor, cuarto y servicio criados, traspatio con frutales, agua abundante. Precio: $35.00. Dueño: Gertrudis 31.
A5 54366 26-29 Nov.

DIEZ DE OCTUBRE y Chaple, alquilo altos modernos, en $35.00, con sala, comedor, cinco habitaciones, baño moderno y servicio de criados. Telf. X-1250.
A5 54377 26-30 Nov.

SE ALQUILA hermoso garage. Se vende una bañadera e inodoro, en perfecto estado, en $10.00, Milagros 37, entre Bruno Zayas y Cortina, Reparto Mendoza.
AV. 54401 26-29 Nov.

CALZADA de la Víbora esquina Genaro Sánchez, frente al paradero Havana Central, piso alto moderno, sala, hall, dos cuartos, terraza y servicios. La llave en la misma. Informes: A-6420.
A-5 54268 25-2 Dic.

PARRAGA 1, entre Luis Estévez y Estrada Palma, Víbora, jardín, portal, sala, cuatro cuartos, comedor, cocina y baño, cuarto y servicio criados, traspatio con árboles. Llave en la misma. Informan: Obispo 16.
A-5 54269 25-2 Dic.

MILAGROS B., casi esquina Calzada de la Víbora, portal, sala, comedor, tres cuartos, patio y servicios. La llave en la ferretería. Informes: Obispo 16.
A-5 54271 25-2 Dic.

SE ALQUILAN por Lomita de Iglesia los altos Jesús del Monte 62, cinco cuartos, baño completo, agua caliente, sala, y antesala. Telf. I-7478.
A5 53885 23-29 Nov.

ESTRADA Palma 65, entre O-Farrill y Lagueruela, Víbora, sala, comedor, tres cuartos y cocina. La llave en el número 57. Informes: Obispo 16.
A-5 54272 25-2 Dic.

EN $10.00 casitas modernas, dos cuartos, cocina, patio y servicio, San José 56 entre Altarriba y Espeleta, Víbora. Informan: F-5762.
A5 54165 25-5 Dic.

SE ALQUILA: Jesús del Monte 339, altos, esquina a Pamplona, recibidor, sala comedor, cuatro habitaciones, baño y cocina. La llave en la tintorería en frente. Informes: Obispo 16.
A-5 54267 25-2 Dic.

ALQUILO, $30. Milagros 97 entre Octava y Porvenir, sala saleta, 3 cuartos, baño intercalado, patio, traspatio, agua abundante. Llave al lado. Informes, A-5418.
A5 54097 24 dic 4

ALQUILERES

SE ALQUILA: Sola 133, entre Santa Catalina y Milagros, jardín, portal, sala, comedor, tres habitaciones, baño, cocina, patio, servicio criados. Fresca y moderna casa. Informan: A-2647.
A5 54222 25-5 Dic.

ALQUILO, Diez de Octubre número 73, bajos, a dos cuadras de Tejas, portal, sala, comedor, tres habitaciones, doble servicio, patio, cocina de gas y agua caliente. Precio $30.00, informan, Monte y San Nicolás, café. Telf. A-4635.
A-5 54278 25-30 Nov.

EN $20.00 CASA moderna, sala, dos cuartos, baño intercalado, comedor, cocina y patio. San José 56, entre Altarriba y Espeleta, Víbora. Informan: F-5762.
A5 54166 25-5 Dic.

SE ALQUILAN los bajos de Curazao número 20, sala, dos cuartos, patio y cocina, demás servicios. Precio: 20 pesos. La llave en la bodega esquina a Acosta.
A5 54218 25-29 Nov.

ALQUILER REDUCIDO, portal, sala, saleta, cinco habitaciones, baño intercalado, saleta fondo, Novena 3, entre Dolores y Tejar, Víbora, cerca tranvía. Véala 2 a 4. M-2520.
A5 54179 25-30 Nov.

ALQUILO: Tres casitas, San Mariano frente colegio Maristas, una; otra, Patrocinio, una cuadra paradero Víbora; otra, 16 y B., Lawton. Telf. I-6635.
A5 54183 25-30 Nov.

VIBORA 504, cerca de Milagros. Casa elegante con portal, sala, saleta, cuatro cuartos bajos y dos altos, baños, cocina, etc. Informan: Calle D. número 4, entre Línea y Calzada, Vedado. Telf. F-5573.
A5 54177 25-2 Dic.

ALQUILO. Loma de la Iglesia, una cuadra Calzada, casa moderna, sala, comedor, dos habitaciones, baño completo, cocina. Mangos 50, por Marqués de la Torre. $20.00.
A5 54033 24-30 Nov.

TEJAR No. 218 entre 15 y 16

Reparto Batista, se alquila esta moderna casa compuesta de sala, comedor al fondo, tres dormitorios, baño intercalado, gran hall, baño y servicio de criados. Los tranvías pasan por la esquina. Las llaves en la bodega de la esquina de 15. Informes, San Pedro número 6. Telf. A-9619.
A5 53807 22 nov 30

ESPLENDIDO chalet, alquiler de situación, Carmen 2, Víbora, media cuadra de Calzada, cinco habitaciones, dos baños, garage 2 máquinas, cuartos y baños criados, amplio jardín. Informan, F-3317.
A5 46462-51493 6 dic 6

ALQUILO: Altos Santa Catalina 31 esquina San Lázaro, (Víbora), recientemente construidos sala, recibidor, cuatro cuartos, comedor al fondo, baño completo intercalado, servicio criados, agua abundante. Telf. X-2043.
A5 54008 24-29 Nov.

ALTOS: CONCEPCION esquina Buenaventura, sala, recibidor, comedor, cuatro cuartos, cocina, buen baño. $27.00. Propia dos familias. Informan: Aguila 83. Telf. M-6047. Carros por la puerta.
A5 53886 23-30 Nov.

LAWTON: Tejar y 16, alquilo altos modernos, $20.00, sala, comedor, tres habitaciones, baño intercalado, cocina, azotea, servicio criados. Llaves, bodega. M-5600.
A5 53664 21-8 Dic.

SE ALQUILAN los amplios, cómodos y elegantes altos, Avenida de Diez de Octubre número 369. Sala, recibidor, 5 cuartos, comedor, baño, cocina y pantry, dos cuartos de criados. Precio reajustado.
A5 53558 20 nov 30

VIBORA: Alquilo moderna, fresca, barata casa, Lagueruela 36, portal, sala, cuatro cuartos, baño intercalado, comedor al fondo, gran traspatio, entrada independiente. $32.00. Informan: Telf. A-7787.
A5 53484 20-29 Nov.

A-6. Concha y Luyanó.

O-FARRILL 13: Buena casa, Víbora, una cuadra del Paradero, portal, sala, saleta, comedor, baño completo, cuatro cuartos; dos más de criados. Llave: 15, bajos. Telf. FO-1925.
A5 54636 28-1 Dic.

CASITA BARATA Y MODERNA

$12.00 alquilo con sala, cuarto balcón, luz, servicio, azotea, todo independiente. Reforma y Herrera, letra F., altos, Luyanó. En bodega de esquina informan. Du dueño: Daoiz 15. Telf. I-6898.
A6 54644 28-2 Dic.

SE ALQUILAN los hermosos bajos de Ensenada 6, esquina a Rodríguez. La llave en la bodega. Informan: Obrapía 7. Telf. A-1752.
A6 54587 27-12 Dic.

SE ALQUILAN: En $25.00 precioso alto, Compromiso 5, entre Rosa Enríquez y Blanquizar, una cuadra Calzada Luyanó, con gran sala, tres grandes cuartos, baño intercalado, comedor fondo, bonita terraza, buena cocina, agua abundante. Llave bodega. Informes: Aramburo 8, 10. U-4822.
A6 54411 26-29 Nov.

ALQUILO: Pedro Pernas 75, entre Pruna y R. Enríquez, una cuadra Calzada de Luyanó, con portal, sala, tres cuartos, baño intercalado, comedor, cocina, patio. Muy barata.
A6 54514 27-3 Dic.

JUAN ABREU 44, por Manuel Pruna, con portal, sala, dos hermosos cuartos, servicios, patio y traspatio. Alquiler rebajado. Informan: A-0146 F-6317. Llaves en la bodega.
A6 54515 27-3 Dic.

SE ALQUILA nueva y elegante casita. Jardín, portal, sala, comedor, tres cuartos, baño lujoso, servicio criados, cocina, lavadero, patio, pasillos laterales. Alquiler, $30. Informan en la misma, Nuevo reparto La Asunción, Luyanó y Concha.
A6 54611 27 nov 30

LUYANO: Se alquilan dos casas, Guasabacoa número 5 y 9, a una cuadra de Concha, portal, sala, comedor, dos habitaciones bajas y una alta, baño, cocina. Precio: $20.00. Informan en los altos.
A6 54311 26-1 Dic.

A CUADRA y media de Toyo, alquilo, Pérez 52, con portal, sala, saleta, tres habitaciones, baño intercalado, comedor, cocina, dos patios, servicio de criados. Precio: $30.00. Informan: I-5106.
A6 54302 26-1 Dic.

LUYANO: Manuel Pruna 86, entre Pedro Pernas y Calzada, alquilo casa moderna, sala, comedor, tres cuartos, portal, cocina, buen baño. $28.00. Llave, bodega. Informan: F-4221.
A6 54337 26-30 Nov.

SE ALQUILA en Concha y Guasabacoa, bajos modernos con portal, sala, dos habitaciones, cocina y servicios, rebajada a $20.00. Informan: Manzana de Gómez 240. Telf. A-4893.
A6 54191 25-3 Dic.

ROSA HENRIQUEZ y Pedro Pernas, media cuadra tranvías Luyanó. Alquilo casa nueva, portal, sala, dos habitaciones, baño, pantry, cocina, patios. Precio situación. Llaves, bodega.
A6 53859 23-30 Nov.

MODERNAS casas. Se alquilan, Pedro Pernas 7, casa con portal, dos cuartos, patio grande. $18.00. Compromiso 21, casita con comedor, dos cuartos y patio, baño intercalado. 13 pesos.
A6 54239 25-29 Nov.

ROSA ENRIQUEZ 113, LuyanN. sala, tres cuartos, comedor, 22 pesos. FO-7582.
A6 54054 24-2 Dic.

ALQUILO en Concha y Velázquez, casa compuesta de sala, comedor, tres habitaciones, baño y cocina. Informa: Luis González. U-1157.
A6 53917 23-29 Nov.

ALQUILO ALTOS modernos, Santa Emilia y Dolores, balcones, sala, comedor, hall, tres habitaciones, patio, cocina gas, baño completo; bajos, portal, sala, dos habitaciones, cocina gas, baño completo, $20.00. Llaves, bodega. M-5600.
A6 53666 21-3 Dic.

LOS ECONOMICOS DEL DIARIO LOS LEE QUIEN PUEDE PAGAR

ALQUILERES

A-7. Sto. Suárez y Mendoza.

REPARTOS MENDOZA, lujosos altos, Carmen 145 entre J. Delgado y D-Strampes, terraza, sala, recibidor, cinco habitaciones, comedor Renacimiento, pantry, garage, si se desea decorada. Baratísima. I-5567.
A7 54730 28-3 Dic.

ALQUILO: Estrada Palma, entre Mayía Rodríguez y Sola, Santos Suárez, dos cuadras tranvías, jardín, portal, sala, tres cuartos, comedor. Véala, es lo mejor. Solo $27.00.
A7 54666 28-3 Dic.

$30.00: ALQUILO, San Benigno 57 casi esquina a Correa, portal, sala, saleta, cuatro habitaciones, comedor, baño intercalado, dos patios y servicio criados. Llave frente, número 22, altos. Informan: "La Regente". A-4376.
A7 54011 24-4 Dic.

SE ALQUILA la casa Santa Emilia 50, portal, sala, saleta, dos cuartos y servicios. Llave bodega. Informes: F-4393. Precio rebajado. $22.00.
A7 54082 24-30 Nov.

SE ALQUILA la moderna casa de Luis Estévez letra C., esquina Juan Delgado, con sala, dos cuartos, baño intercalado, comedor, cocina, patio, portal y jardín. La llave en la letra A. Telf. A-1706.
A7 53320 19-30 Nov.

ALQUILER: $16.00. Casa, tipo apartamento, de sala, comedor, dos habitaciones, baño y cocina, Juan Delgado 3, esquina General Lee, Santos Suárez, frente a los tranvías.
A7 54525 27-30 Nov.

MODERNISIMA casa «Villa Amalia», muy cómoda para dos familias, en Luis Estévez, entre Bruno Zayas y Cortina. Jardín, portal, sala, recibidor, hall central, cinco habitaciones, dos cuartos de baño intercalados, comedor, pantry, cocina, cuarto y servicio de criados, patio y garage, $43.00 Abierta de 3 a 6. Telf. M-1926.
A7 54528 27 dic 3

AVENIDA Serrano 99, se alquila casa moderna, cielos rasos, pisos mosaicos, tres cuartos y uno de criados, portal, sala, comedor, baño intercalado, patios etc. Ultimo precio, $30. La llave al lado. Informan, teléfono I-3451 y Cerro 699.
A7 54453 26 nov 29

SE ALQUILAN los modernos altos en la línea de Juan Delgado y Luis Estévez, con sala, saleta, tres cuartos, comedor, baño intercalado, cocina. Informes en la letra A. Teléfono A-1706.
A7 54454 26 nov 30

SE ALQUILA la hermosa casa Santos Suárez 39 A entre San Indalecio y San Benigno con portal, sala, recibidor, cinco habitaciones, baño intercalado, comedor, cocina, gran patio con lavadero, la llave e informes en la misma de 8 a 11 y de 2 a 5. Precio, 40 pesos.
A7 54455 26 nov 30

SE ALQUILAN dos casitas en altos y bajos, en $13 cada una, lugar muy saludable Destrampes y Carmen, Víbora. Informes, bodega, teléfono I-7534.
A7 54448 26 dic 3

ALQUILO casa moderna, con jardín, portal, sala dos cuartos, cocina, servicio, patio, acabada de pintar, $20.00, calle Lacret entre Cortina y Figueroa. Informan, al lado, letra I.
A7 54327 26-4 Dic.

ALQUILO CASITA moderna, propia para matrimonio, muy ventilada, con sala, cuarto, cocina, patio, servicios, luz y azotea. $12.00. Informan: Lacret letra I., entre Cortina y Figueroa.
A7 54328 26-4 Dic.

SAN BERNARDINO 24, a una cuadra de las guaguas y dos de tranvías Santos Suárez. Se alquilan casitas modernas y ventiladas con luz, a 12, 13, 14 y 15 pesos. Telf. M-5172.
A7 53896 23-29 Nov.

ALQUILO: San Benigno 45, altos, modernos, acabados de pintar, sala, saleta, comedor, cuatro habitaciones, baño intercalado, terraza al frente y fondo, servicio criados. Informan: I-3104.
A7 54410 26-3 Dic.

ALQUILO MUY barato en $25.00, en Santa Catalna y Buenaventura, altos de esquina, con sala, saleta, tres habitaciones y baño moderno. Telf. X-1250.
A7 54378 26-30 Nov.

SE ALQUILA: Bonita casa, Durege, entre San Bernardino y Zapotes, Reparto Santos Suárez, sala, comedor, cocina, cuatro cuartos, baño y un magnífico garage. Se da en $35.00. Informes y llaves en la bodega. Telf. F-5121.
A7 54365 26-29 Nov.

ALQUILO: Concejal Veiga 5, entre Estrada Palma y Libertad, una casa, portal, sala, dos cuartos, comedor, baño intercalado, cocina, patio, $22.00; otra interior, sala, dos cuartos, comedor, baño, cocina, patio y luz $16.00. Informan en la misma.
A7 54413 26-1 Dic.

$32. ALQUILO casa moderna, calle Mendoza 14 entre las de Santa Emilia y General Lee, portal, sala, tres habitaciones, galería corrida, comedor cocina, baño moderno. Al fondo casa para garage con dos habitaciones, servicios, jardín y patio. Telf. M-7450.
A7 54379 26 dic 4

SE ALQUILA: Casa calle Enamorados número 52, entre Flores y San Benigno, con portal, zaguán, recibidor, sala, cuatro habitaciones, baño intercalado, comedor al fondo, cocina, cuarto y servicio de criados, dos patios. Baratísima. Informan: F-3234.
A7 54162 25-2 Nov.

SE ALQUILA: D-Strampes letra M. entre Santa Catalina y San Mariano, media cuadra tranvía Santos Suárez, sala, dos habitaciones, baño, cocina y patio. Llaves: letra N. Informan: A-2647.
A7 54220 25-5 Nov.

SAN BENIGNO 77, alquilo hermosa casa, portal, recibidor, sala, saleta, cinco habitaciones, comedor, cocina, cuarto y servicio de criados, garage, traspatio y pedazo de terreno. M-1921.
A7 54157 25-10 Dic.

ALQUILERES

SANTOS SUAREZ. Alquilo casa alta, esquina Fraile, comedor, sala, tres cuartos, servicios completos, Lacret 509. Llave en la bodega.
A7 53590 21-29 Nov.

A-10. A. Apolo y Calabazar.

ALQUILO: Arroyo Apolo, una cuadra Calzada, dos casas modernas $15.00 y $18.00, portal, sala, dos cuartos, comedor, cocina, baño agua abundante. Llaves: Calzada 50. Telf. I-3700.
A10 54357 26-1 Dic.

B-1 Casas-Apartamentos

EMPEDRADO y Aguiar, buenos apartamentos, muy baratos, edificio "Larrea". Punto, el más céntrico, para Oficinas.
B1 54639 28-1 Dic.

SE ALQUILA: Un bonito apartamento de esquina a Neptuno, con cuatro habitaciones, sala, comedor, cuarto y servicio de criados, en Gervasio número 88. Informan: Bufete Morales y Solís, Manzana de Gómez 524, 525. Telf. A-9250.
B1 54691 28-3 Dic.

SE ALQUILA buen apartamento, de dos habitaciones con cuarto de baño, buena casa, Amistad 98, altos. Familia decente.
B1 54725 28-2 Dic.

8 Y 19, VEDADO

F-6635: Apartamentos modernos. Dos tres y cuatro locales, con luz, teléfono, Frigidaire, radio, agua caliente. En el edificio, garage y restaurant.
B1 54485 27-27 Dic.

SAN LAZARO 200 y Malecón 62. Alquilo apartamentos y habitaciones, con luz y agua corriente. Precios: 7 a 25 pesos. Encargado 5 a 7 p. m. Telfs. M-2863 A-6189.
B1 54532 27-29 Nov.

$18.00 A $35.00: Apartamentos modernos, una, dos, tres habitaciones, sala, comedor, baño completo, cocina, edificio estilo español, San Lázaro, entre Hospital y Espada. Botica, informa.
B1 54502 27-7 Dic.

CALZADA Y DOS, (Vedado), edificio «Martí». Alquilo lujosos apartamentos, capaz regular familia. Precio reajustado. Llaves allí. Informes: Sr. Manteca, Cuba 76.
B1 54565 14-9 Dic.

SAN LAZARO 470

Apartamentos cómodos y elegantes. Sala, tres cuartos, baño intercalado, comedor, cocina, cuarto criado con servicio. Situación inmejorable. 40, 45 y 50 pesos. Véalos. Teléfono A-2973.
B1 54456 26 dic 5

EN LO mejor de Galiano, frente a la iglesia de Monserrate, Edificio Zendegui, magníficos apartamentos: Sala, comedor tres habitaciones con baño intercalado, cocina y patio. F-6348
B1 54480 26 nov 29

EDIFICIO "AGUIAR"

Industria 72 y medio, amplios, modernos Apartamentos de dos habitaciones y baño completo, con luz, limpieza, teléfono, agua caliente y ascensor día y noche. Absoluta moralidad. Precios módicos.
B1 54325 26-6 Nov.

APARTAMENTOS PARA FAMILIAS
Múdese para Paseo y 25—Loma del Vedado—es el mejor, precios módicos. Obtiene Ud. lo más por el menor precio. Llame al Teléfono A-4623, O-Reilly 11.
B-1 54279 25-1 Dic.

EDIFICIO "LOPEZ"

Calle 9a. núm. 16 entre H e I. Vedado. Apartamentos modernos, elegantes precios económicos y con todo el confort moderno. Distinción.
B-1 54291 25-30 Nov

VEDADO: Alquilo Apartamento moderno, independiente, barato, altos esquina, sala, comedor, dos habitaciones, hall, baño completo, terraza. Calle 15 y 20. Informan, bajos, bodega. Telf. F-6250.
B1 54540 25-30 Nov.

PAULA 12: Alquilo Apartamentos con sala, comedor, dos habitaciones, cocina y baño de lujo. M-1921.
B1 54159 25-10 Dic.

APARTAMENTOS en casa nueva. Se alquilan, sala, cuarto, cocina, baño completo y luz. Precio de situación. Maloja 87, entre San Nicolás y Manrique.
B1 53907 23-3 Dic.

17 NUMERO 536. Apartamentos altos y bajos exteriores, portal, sala, comedor, dos habitaciones y baño, muy baratos. Informan: F-5557.
B1 53364 19-29 Nov.

EDIFICIO "MARTINEZ PITA"

No alquile casa sin antes ver éstas, con todos los adelantos y confort, inclusive sus neveras Frigidaires. A precios de situación. Jovellar 28, entre Espada y Hospital. Telf. U-2261.
B1 52719 14-29 Nov.

FOR RENT

Apartamente fornished, Malecón 250. 6o. floor elevator, day and naight, Phone: F-3189.
B1 54056 24-30 Nov.

EDIFICIO HERRERA

En lo mejor del Vedado, calle L entre 21 y 23, alquilo pisos modernos y ventilados, con elevador y garage. Precios reducidísimos. Informes, el portero del edificio.
B1 53750 22 dic 7

APARTAMENTOS en Armas 123, entre San Francisco y Milagros, compuestos de sala, dos cuartos, cocina y baño. Informa: Luis González. Telf. U-1157.
B1 53918 23-29 Nov.

VEDADO: Appartamentos primera clase en comodidades y situación. Magníficos por tan módico alquiler, 3 y 4 cuartos de dormir, además de sala, comedor, etc. Telf. F-3541. Calle 10 entre 15 y 17.
B1 52147 10-10 Dic.

K. ESQUINA 21

Entrada Vedado, Apartamentos modernos, cómodos, preciosa vista, fresquísimos, buenas vías comunicación. Uno o dos dormitorios y demás comodidades. Alquileres económicos. Informa: Avelino.
B1 53994 24-4 Dic.

B-2. Locales y Naves.

PROPIA PARA TINTORERIA

O taller de lavado. Alquilo, Manrique 49, entre Neptuno y Concordia. Informes: Monte 317 «Casa Vila». A-1988. La llave: Concordia 34.
B2 54659 28-3 Dic.

SE ALQUILA una carnicería en Octava y Tejar, (Lawton), con todo lo necesario para trabajarla, sin ninguna regalía. Alquiler: $15.00. Su dueño. F-4357.
B2 54720 28-1 Dic.

SE ALQUILA un espacioso local, propio para establecimiento, en Reina número 52, entre Manrique y Campanario. Se atiende cualquier proposición. Informan: Bufete Morales y Solís, Manzana de Gómez 524, 525. Telf. A-9250.
B2 54692 28-3 Dic.

CONSULADO 91, 93, alquilo esta espléndida casa, con gran patio cubierto de lucernario y los altos con departamentos corridos a los cuatro vientos, muy apropiada para gran almacén de tabaco u otra industria que necesite gran local. Precio reajustado. Llaves: Prado 90, por Animas. Informes: Sr. Manteca, Cuba 76 y 78.
B2 54575 27-9 Dic.

CALZADA Y DOS, edificio «Martí», alquilo local bajo, buena presencia, por calle Dos, apropiado comercio general. Precio reajustado. Llaves allí. Informes: Sr. Manteca, Cuba 76.
B2 54563 27-9 Dic.

PRADO 55, al lado Cine «Fausto», alquilo esta espaciosa casa de planta baja, apropiada para grandes exhibiciones. Llaves: Sr. Manteca, Cuba 76 y 78.
B2 54576 27-9 Dic.

ALQUILERES

OBRAPIA NUMERO 51

Entre Habana y Compostela. Se alquilan los bajos de esta hermosa casa divididos en dos locales para almacén: uno grande y otro pequeño; ambos con servicios completamente independientes, pudiendo comunicarse si así interesase. Las llaves e informes, San Pedro número 6. Teléfono A-9619.
B2 53808 22-1 Dic.

LOCAL ESPECIAL para oficina o matrimonio sin niños, se alquilan altos de Cuba 17, esquina a Empedrado; tiene balcón corrido por las dos calles. M-4345.
B2 54493 27-7 Dic.

LOCAL PARA COMERCIO

En Jesús del Monte 156, Puente Agua Dulce, con 300 metros, una preferencia de cine, portal, dos gabinetes y servicios. Llave al fondo. Informes: M-4803.
B2 54319 26-29 Nov.

SE ALQUILA un local bueno para botica o una bodeguita criolla u otra industria. Alquiler módico. Calle 26 entre 25 y 27, Vedado. Informan en los altos.
B2 54367 26-2 Dic.

GRATIS: por dos meses, alquilo local con cuatro puertas y aproximadamente trescientos metros de superficie. Propio para vivienda y establecimiento. Cristina 38, esquina San Felipe.
B2 54425 26-4 Dic.

SE ALQUILAN tres naves con cuatro mil metros de terreno, en la Calzada de Cristina número 7 y 9. Informan en Aguiar 66. Telf. A-2443.
B2 54314 26-29 Nov.

ALQUILO: casa Maloja 33, preparada para cualquier industria; tiene dos departamentos altos. La llave enfrente número 40. Informes: Telf. I-3700.
B2 54356 26-1 Dic.

EMPEDRADO número 3, esquina a Mercaderes. Se alquilan los bajos, propios para establecimiento o para oficinas. Informan en la misma.
B2 54347 26-1 Dic.

PARA ESTABLECIMIENTO

Se alquilan los bajos de Monte esquina a Aguila. También se alquila un gran salón con tres puertas metálicas por Maloja, propio para industria, almacén o depósito. Informes: Señor Francisco Torres, Edificio «Bacardí». Apartamento 401. De 10 a 12 a. m. y de 3½ a 5½ p. m. Telf. A-7830.
B2 54303 26-1 Dic.

ALQUILO: O-Reilly 106 y 108, edificio cuatro plantas, antigua casa Harris Bros., entrada por O-Reilly y por el fondo. Hay elevador pasajeros y carga. Informes: Manzana de Gómez 240. Telf. A-4893.
B2 54193 25-3 Dic.

O-REILLY 22

Se alquila la planta baja de esta hermosa casa, propia para establecimientos. Las llaves en el piso alto. Informes, San Pedro 6. Telf. A-9619.
B2 53805 22-3 Dic.

SE ALQUILA en la Calzada de Concha número 16, espaciosa nave de cemento, propia para industria o depósito. Informan: Manzana de Gómez 240. Telf. A-4893.
B2 54192 25-3 Dic.

PROPIO para tintorería o taller de lavado con tanques y lavaderos nuevos, alquilo la casa Manrique 49, entre Neptuno y Concordia. Informes, Monte 317, Casa Vila. La llave, Concordia 34 entre Manrique y San Nicolás.
B2 53835 22-30 Nov.

SE ALQUILA: En Reyes 21, entre Mangos y Remedios, un local propio para industria; tiene un patio de cuatrocientos metros. Precio de situación. Informes: Luis González. Telf. U-1157.
B2 53924 23-29 Nov.

SE ALQUILA un local propio para industria, Desagüe casi esquina Infanta. Precio de situación. Informa: Luis González. Telf. U-1157.
B2 53922 23-29 Nov.

LOCAL PROPIO para comercio, industria, en Concepción de la Valla y Campanario. Informa: Luis González. U-1157.
B2 53921 23-29 Nov.

SE ALQUILAN: Carnicería y dos accesorias en D-Strampes y Freyre Andrade, Arroyo Apolo. Precio de situación. Informa: Luis González. Telf. U-1157.
B2 53919 23-29 Nov.

LOCAL PROPIO para bodega, Infanta y Desagüe, con armatostes, vidrieras y nevera. Informa: Luis González. U-1157.
B2 53915 23-29 Nov.

CARLOS III Esq. a ESPADA

Se alquila hermosa y sólida nave donde estuvo instalada la Casa Ballesteros, dotada de todos los adelantos y facilidades para industria de importancia. Se escuchan proposiciones para todo el local altos y bajos, o parte de unos y otros. Las llaves e informes en San Pedro número 6. teléfono A-9619.
B2 53813 22 nov 30

ANIMAS y Crespo, gran local para comercio, con vidrieras al frente, módico alquiler. Informes: F-6231.
B2 54237 25-5 Dic.

EN VILLEGAS 65 entre Obispo y Obrapía, alquilo los bajos propios para comercio, tiene hermosas vidrieras. Informan en frente y en F-5685.
B2 54129 24 nov 29

ATENCION. Cedo hermoso local, Belascoaín 20, completamente habilitado con modernas vidrieras y armatostes, propio para cualquier industria, véalo, verdadera oportunidad; y 2 hermosas naves propias para cualquier industria; una con 446 metros de superficie en Estrella 23, otra de 307 metros en Aguila 155, al lado de la Cuban Telephone. Aguila 155, altos, alquilo hermosas y ventiladas habitaciones, todas con servicio de agua corriente y agua caliente en los baños. Informes. Gómez y Hno. Galiano 104 A-1796.
B2 53316 18 nov 8

ESPLENDIDO LOCAL

Con 320 metros cuadrados. Se alquila muy barato, San Rafael número 37, entre Rayo y San Nicolás.
B2 53621 21-1 Dic.

PADRE VARELA 66

Local propio para zapatería, sastrería o tienda, con tres habitaciones, cocina y servicios. Informan: F-2134 Precio: $60.00.
B-2 54257 25-1 Dic.

MURALLA 26: Para almacén o comercio, precio reajustadísimo. Llave e informes en Lamparilla número 9. Telf. A-2950.
B2 51852-75 9-9 Dic.

ESQUINA MURALLA y Compostela todo o parte del local, cinco vidrieras espléndidas a la calle. Precio de situación. Informan: Muralla 8. Roces. Telf. I-1377. Llaves, café enfrente.
B2 51370 6-6 Dic.

COMERCIANTES: Neptuno 109, frente Perseverancia. Alquilo el establecimiento desde el día primero, con vidrieras y armatostes. Haga su oferta. Telf. F-1050.
B2 52656 14-29 Nov.

B-3 Departamentos

SE ALQUILAN modernos departamentos de sala, habitación, cocina y servicios. Todo independiente a $16.00 y $18.00, en Maloja 88 y 90. Informes, en el mismo.
B3 54498 27-2 Dic.

14 Y 4, VEDADO: Alquilo magníficos departamentos, claros, ventilados. Precio muy reajustado. Llaves allí, el encargado. Informes: Sr. Manteca, Cuba 76 y 78.
B3 54566 27-9 Dic.

SE ALQUILAN buenos departamentos, dos aposentos, agua fría y caliente. con sin servicio. Precios situación. O-Reilly 5.
B3 54468 26 nov 30

SAN BERNARDINO 32-36, frescos y amplios departamentos para familias con luz, rentan $14. Informa el encargado Telfs. F-4340, F-3365. Sala, cuarto, cocina y baño.
B3 54406 26 dic 6

VIVA en el Vedado más barato que en la Habana, calle 13 número 6 entre Calzada y M, departamentos altos y bajos de 2 y 3 habitaciones, comedor al fondo, baño intercalado, cuarto y servicio de criados. Rentan $25 y $30. Informa el encargado y teléfonos F-4340, F-3365.
B3 54402 26 dic 6

ALQUILERES

SANTA Irene 94 entre Serrano y Durege, frescos y amplios departamentos con luz, sala, cuarto, cocina, baño. Rentan desde $8. Informes, el encargado. Telfs. F-4340, F-3365.
B3 54407 26 dic 6

VEDADO: En $14.00, alquilo departamento interior, entrada independiente, salita y cuarto, luz y servicios, propio para matrimonio. F-215, casi esquina a 23. Hay Telf.
B3 54419 26-30 Nov.

NEPTUNO Y ARAMBURO. Casa con elevador. Se alquila departamento de lujo, con baño intercalado, para hombres solos. Persona moral, únicamente.
B3 53675 21-5 Dic.

SE ALQUILA: A un matrimonio sin niños, un departamento en casa de moralidad, Tejadillo 50. Telf. M-9676
B3 53880 23-30 Nov.

SE ALQUILA un departamento en Galiano y Trocadero, altos del bar. Informa: Luis González. U-1157.
B3 53916 23-29 Nov.

GERVASIO 96, esquina a Neptuno. Departamentos cómodos, propios para familias, con todos sus servicios en los mismos. Informa, el encargado.
B3 53586 21-6 Nov.

PALACIO AYESTERAN

No alquile sin antes ver estos amplios y frescos Departamentos con luz toda la noche. Precios muy reducidos. Ayesterán número 8 esquina Carlos III. Telf. U-7200.
B3 53363 19-4 Dic.

B-4. Habitaciones

SE ALQUILAN dos hermosos cuartos, juntos o separados, propios para matrimonio, mujeres solas u hombres, en el segundo piso de la casa Lagunas 68, entre Gervasio y Belascoaín, con servicio independiente. Precio con luz, $10.00. Informes, en la misma.
B4 54719 28-6 Dic.

MALECON 75 ALTOS. Alquilo dos lindas, grandes habitaciones, frente Malecón, buenos baños y todo servicio si lo desea, en casa respetable familia. Precio económico.
B4 54743 28-7 Dic.

REINA 83, esquina a Manrique, hermosas habitaciones amuebladas, con servicio, baño, buena comida, orden. Precio, de lo más barato. Telf. A-0238
B4 54694 28-9 Dic.

SE ALQUILAN habitaciones y departamentos, desde 7, 8, 20 pesos, en la calle Teniente Rey número 102, entre Zulueta y Prado. No falta el agua.
B4 54696 28-1 Dic.

SAN MIGUEL 3: Pegado Parque Central. Bonitos cuartos, baratos, con alumbrado, cómodos. Punto lo más céntrico. Encrgado, informa.
B4 54638 28-1 Dic.

SITIOS 12, a unos pasos de Angeles y Monte, el centro de La Habana, habitaciones lindas, frescas, con luz permanente, 7, 8 y 9 pesos.
B4 54682 28-3 Dic.

CASA PARTICULAR, Santos Suárez, junto tranvía, alquila una o dos habitaciones con luz y servicio independiente, a personas mayores, con referencias, José Guardell, Contratista de Obras. I-2696.
B4 5464 28-3 Dic.

HABANA 109 altos. Hermosa habitación para matrimonio o dos compañeros, amueblada si la desean, hay teléfono a personas de moralidad. Casa particular.
B-4 54292 25-30 Nov.

EN CASA de corta familia, se alquilan cómodas y frescas habitaciones, juntas o separadas, con o sin comida, Aguila 99, altos, entre San Miguel y Neptuno.
B4 54491 27-30 Nov.

(LUGAR CENTRICO), habitaciones, Monte y Zulueta, alquilo habitaciones a hombres solos, balcón a la calle, agua abundante y seriedad absoluta. Precios de situación. Telf. M-5553.
B4 54508 27-2 Dic.

HABITACIONES en la azotea para hombre solo. Ganan: 6 y 7 pesos; otra con mueble, vista a la calle, hermosísima. Gana 10 pesos, Salud 20, altos.
B4 54522 27-1 Dic.

NEPTUNO 65, segundo piso, casi esquina Galiano, casa particular alquila habitación amueblada, anexa al baño, agua caliente, fría, todas comodidades modernas, preferible caballero de referencias.
B4 54561 27-3 Dic.

SE ALQUILA una habitación, fresca y ventilada. Calle 9 número 46, entre F. y Baños.
B4 54372 26-29 Nov.

MATRIMONIO que desee una o dos habitaciones toda asistencia, con o sin muebles, sin perder la confortabilidad que antes disfrutara en su casa, vea en Neptuno 68, piso primero, algo decente en ambiente de toda moralidad. Inmejorable situación, frente a La Filosofía. No hay ni se admiten niños ni perros. Caballeros o jóvenes educados pueden verla.
B4 54450 26 nov 29

ZULUETA 34

Alquilamos habitaciones muy baratas, para familias y hombres solos. Véalos antes de mudarse, pasan todos los carritos por el frente. Hay desde $6 a 20 pesos. Zulueta 34 frente al Instituto.
A1 54103 24 dic 4

ZULUETA 32, frente al Instituto, frescas y amplias habitaciones a la calle e interiores, con luz, desde 6. Informa el encargado. Teléfonos A-2683, F-4340.
B4 54404 26 dic 6

SAN IGNACIO número 25 entre Amargura y Lamparilla, primer piso, espléndidas habitaciones con vista a la calle e interiores, desde $7. Informa el encergado. Telfs. F-4340, F-3365.
B4 54405 26 dic 6

VEDADO. Situación inmejorable. Entrada independiente, dos cuartos grandes, baño privado, luz, cocinita gas, calentador. Calle 19 número 109 entre L M. F-5294.
B4 54316 26 nov 30

BARATAS, HERMOSAS Y FRESCAS HABITACIONES

Se alquilan habitaciones y un apartamento con dos habitaciones con vista a la calle, en Maloja No. 1, esquina a Monte y Aguila. Las llaves en la misma. Si el inquilino tiene buenas referencias que se puedan comprobar se aceptará solo un mes en fondo. Informan: Edificio «Bacardí», Apartamento número 401. De 10 a 12 a. m. y de 3½ a 5½ p. m. Telf. A-7830. Sr. Francisco Torres.
B4 54306 26-1 Dic.

HABITACIONES baratas: Sol 79, $5.00 $7.00 y $10.00; Departamentos, 15 pesos; Industria 115, habitaciones, balcón calle $10.00 y $12.00. Monte 397, casitas $13.00 y $14.00. Departamentos, habitaciones $7.00, $8.00 y $12.00.
B4 54421 26-6 Dic.

REVILLAGIGEDO número 70, entre Misión y Esperanza, frescas y amplias habitaciones con luz desde $7. Informa el encargado teléfonos F-4340, F-3365.
B4 54403 26 dic 6

EN LAS CASAS Villegas 93, Luz 59, Aguila 164 y Habana 157, alquilo habitaciones y departamentos muy baratos, interiores y vista a la calle.
B4 54348 26-3 Dic.

PRADO 29 altos, hermosas habitaciones, vista al Paseo, agua caliente, lavabos en habitaciones, todo servicio, personas de moralidad, con o sin muebles. Cambian referencias. Sra. Fernández.
B4 54355 26-6 Dic.

ALQUILO EN LINDO chalet de señora viuda, una fresquísima habitación independiente, $12.00 a señoras o caballeros moralidad, pudiendo vivir como en familia, sin desean, Milagros 37. Telf. I-6764. Reparto Mendoza.
B4 54382 26-29 Nov.

VIBORA: Habitación grande con agua corriente, luz, sin muebles a señora tranquila. en casa de familia. Informan: Telf. I-6186.
B4 53996 24-30 Nov.

SE ALQUILAN habitaciones, muy frescas y baratas, en Salud número 32.
B4 53998 24-4 Dic.

ALQUILERES

NUEVO ARRENDATARIO: Magníficas habitaciones, vista calle e interiores, desde 7, 9 y 18 pesos. San Rafael número 14.
B4 54309 26-29 Nov.

AGUACATE 30, segundo piso, una habitación lindísima en casa particular, pegada al baño, todo moderno. Más informes, teléfono M-9450.
B4 53449 20 nov 30

VEDADO: Calle I, solar número 5, entre 9 y 11. Se alquilan habitaciones, alta $7.50; baja $6.50.
B4 53086 17-5 Dic.

SE ALQUILA una habitación con tres balcones y otra de dos, con o sin muebles. 11 y E., Vedado. F-5175.
B4 53670 21-30 Nov.

BERNAZA 46, altos, se alquila, amplias habitaciones. Informan Monserrate 117, El Vizcaíno.
B4 54093 24 nov 30

EDIFICIO Montes, Línea 60, esquina a D, alquilo una habitación con terraza, baño privado, closet, elevador, teléfono, etc.
B4 54131 24 nov 29

EN LUJOSO EDIFICIO

Alquilamos habitaciones y departamentos con baño privado completo. Precios muy reducidos. No niños. Se exigen referencias, San Rafael 37, entre Rayo y San Nicolás.
B4 53620 21-1 Dic.

EDIFICIO «ABADIN'. Cuba 86, casi esquina Teniente Rey. Casa moderna, tranquila; habitaciones, agua corriente, amuebladas, criados, luz, teléfono, baño caliente, $12.00 a $18.00 No cocinamos. A-5551.
B4 53262 18-3 Dic.

PRADO 109. Frente al Capitolio Nacional, se alquilan habitaciones baratas; entrada por la joyería Versalles.
B4 52773 15 nov 30

EDIFICIO Catedral, casa para familias honorables. Hay ascensor, agua abundante. Habitaciones y departamentos muy frescos. Visitando este edificio ningún otro le gustará después. Empedrado número 4.
B-4 6923 9-9 Dic.

B-5. Casas de Huéspedes

HUESPEDES: «La Matancera», Reina 83, esquina a Manrique, habitaciones modernas con agua, buena comida, servicio, orden. Precio, de lo más económico. Telf. A-0258.
B5 54693 28-2 Dic.

ESPLENDIDAS habitaciones, lavabos agua corriente, baños intercalados, agua caliente, en casa respetable, comida, habitación, por $1.00 diario, por meses, desde $25.00. Reina 55, altos. Telf. M-9758.
B5 53460 20-4 Dic.

B-6. Hoteles

THE SAVOY

F Y 15, VEDADO
Teléfono F-6616

Situado en un lugar alto del Vedado, con fácil y frecuente comunicación con la ciudad y repartos; rodeado de jardines, con 600 metros de hermosos portales. Las habitaciones tienen ventilación directa, teléfono, closet y baño particular con agua fría y caliente. Precios moderados incluyendo tres excelentes comidas bien seleccionadas; el servicio en mesas separadas para cada familia.
B-6 6922 9-9 Dic.

HOTEL MODERNO

El más céntrico y mejor situado, el que da precios más baratos, mejor comida, muy abundante; todas las habitaciones y apartamentos con baños privados. Comida y desayuno para una persona $40, y para matrimonio $60 y $70. Frente a la Cuban Telephone y a media cuadra de la Fraternidad y Capitolio. Pidan informes a nuestros mismos clientes y se convencerán; no se olvide. Dragones número 9. Teléfonos: M-1773 y A-1337.
B-6 54258 25-4 Dic.

HOTEL CAPITOLIO

PRADO No. 113. Telf. A-3537

Frente al Capitolio Nacional. Cómodas, amplias y frescas habitaciones, excelentes comidas; comidas de abonos y a la carta; precios de verdadera situación. En el lugar más céntrico de la ciudad. Para más informes, su dueño: V. Alvarez.
B6 J I K 4 dic 6

HOTEL TORREGROSA

Compostela 65, esq. Obrapía. Teléfono M-1366. Su nuevo dueño ofrece residencia a familias de la Habana y del interior a precios muy reducidos, con baños privados, excelente comida, elevador día y noche.
B6 52403 12-2 Dic.

HOTEL ROMA

Dedicado a familias estables y pasajeros del interior. Gran reducción de precios; excelente comida. Se admiten abonados al comedor. Roof Garden. Servicio a la carta. O-Reilly y Aguacate. M-6944, Cable Romotel.
B6 C6914 31 nov 30

AMBASSADOR

Selecto y sencillo: económico y tranquilo. Mesa excelente. Precios muy bajos. Administrador nuevo. Situación céntrica, en A y Calzada. Vedado.
B6 C6925 12 dic 12

HOTEL VANDELBILT

Espléndidas habitaciones de esquina y servicio privado. Hay más modestas desde $30.00 con todo servicio, una persona. Neptuno 309, Loma Universidad.
B6 54021 24-1 Dic.

SE SOLICITAN

S-1. Criadas y Criados.

MATRIMONIO: Solicita niña 12 o 13 años, ayudar quehaceres casa, cambio, vestirla, enseñarla, casa y comida, Calzada de Güines, kilómetro 12, «Villa Eva», de 2 en adelante.
S1 54520 27-29 Nov.

SOLICITO criada española que sepa limpiar bien y coser un poco, con buenas referencias, $20 y uniformes, Vedado, calle 15 número 380 entre 2 y 4.
S1 54625 27 nov 29

SOLICITO criada española para todos los quehaceres de casa de corta familia, que sepa algo de cocina, tenga buenas referencias y duerma en la colocación. Sueldo, $15. San Francisco de Asís 7, entre Chaple y Centurión. Víbora.
S1 54603 27 nov 29

S-2. Cocineras y Cocineros.

NECESITO chef cocinero para un matrimonio americano. $60.00. Leers Co., Agencia Americana, O-Reilly 9 y medio. Departamento 9.
S2 54497 27-29 Nov.

M.E.C.D. 2016

SE SOLICITAN

SE SOLICITA un cocinero de color o chino, sueldo $40.00, 23 y 22, Vedado, garage Adrover, solo se reciben solicitudes hoy domingo, de 3 a 6.
S2 54696 28-29 Nov.

S-11. Agentes y Socios.

FABRICANTE: Artículo de consumo introducido, solicita vendedores Habana e interior, para aumentar distribución. Utilidad 40 por ciento. Veranes. Consulado 41. De 3 a 4 p. m.
S11 54524 27-12 Dic.

JORGE CARNERAS: Dueño de la tintorería «Washington», desea socio del mismo giro. Si alguno le conviene, pase por su domicilio, que es Guanabacoa, Pepe Antonio número 17. XO-1930.
S11 54650 28-6 Dic.

S-12. Solicitudes Varias

SE SOLICITA una aprendiza de costura, aventajada. San Miguel 130-B, entre Lealtad y Escobar.
S12 54722 28-30 Nov.

PARA EXHIBIR VESTIDOS
Se solicitan varias muchachas de alta estatura para hoy sábado o el lunes por la mañana. Mathilde Cumont, Prado 88, Habana.
S12 54601 27 nov 30

NECESITO dos campesinos formales, conocedores cultivo cebollas, finca cerca de Matanzas, con referencias. Buena comida, seis pesos con gratificación, si hay buena utilidad. Telf. M-2952, de 9 a 10, mañana, hasta el lunes.
S12 54552 27-30 Nov.

SEÑORA SOLA solicita casa de señora honorable, para acompañarla y coserle sin sueldo. Informan: Gloria 52, bajos.
S12 54369 26-29 Nov.

AGENCIAS DE COLOCACIONES

"LA MATANCERA"
A-7740: Sirve rápidamente cocineras, criadas, toda clase de servidumbre y empleados de ambos sexos, con referencias. Calle Sol 111. Servicio permanente a todas horas.
X. 51376 6-6 Dic.

SE OFRECEN

O-1. Criadas y Criados

DESEA COLOCARSE criado de mano peninsular, experimentado en todo esmerado servicio, sin pretensiones y con referencias de casas conocidas. Telf. A-4792.
O1 54700 28-30 Nov.

SE DESEA colocar una joven española para criada de mano o manejadora, para un niño o dos, de corta edad; tiene buenas referencias. Informan: Telf. U-4220.
O1 54521 27-29 Nov.

SE OFRECEN dos españolas jóvenes, de criada de mano y ayudar con niños y señora para cocinar y limpiar a corta familia, cocina, criolla y española; buenas referencias, van a cualquier reparto. Telf. A-1079.
O1 54553 27-29 Nov.

DESEA colocarse una joven española para criada de comedor o de cuartos y también se coloca por horas, no tiene pretensiones, tiene buenas referencias. F-6079.
O1 54471 26 nov 29

SE OFRECE madrileña criada de mano, sabe coser, lavar ropa fina, asistir o acompañar a una señora, es persona formal, bien educada y con referencias. M-7122.
O1 54432 26 nov 29

SE DESEA colocar una joven isleña de criada de mano o comedor, o cocinera, es formal, honrada, sabe cumplir con su deber, tiene referencias. Zanja número 90 entre -aleBs cias. Zanja número 90 entre Belascoaín y Santiago.
O1 54607 27 nov 30

SE OFRECE un buen criado español, fino, acostumbrado al servicio de familias distinguidas, con referencias excelentes de las mismas, hace cocktail de todas clases. Informan, teléfono A-9704.
O1 54604 27 nov 29

DESEA colocarse un buen criado de mano, ha trabajado en las mejores casas de la Habana, es repostero y sabe hacer cocktails, tiene referencias, teléfono F-2373.
O1 54615 27 nov 29

SE OFRECE buena criada española para cuartos o comedor, sabe coser y también servir a la rusa, tiene muy buenas referencias. A-3343.
O1 54617 27 nov 29

DESEA COLOCARSE muchacha española de criada de mano o manejadora, no le importa ayudar a la cocina, desea casa de moralidad; tiene referencias. F-5208.
O1 54535 27-29 Nov.

DESEA COLOCARSE una señora española, de mediana edad, para criada de mano. Calle Jesús María número 90. Telf. M-9434.
O1 54536 27-30 Nov.

O-2. Cocineras y Cocineros.

COCINERO de color, con o sin plaza, sabe varias cocinas y muy limpio en su trabajo y en su persona. M-4178 Luders Justin.
O2 54518 27-29 Nov.

SE OFRECE señora joven, de color, para cocinar y limpiar; otra de menos edad, para cocinar solo, duermen en la colocación; tienen referencias, sin pretensiones. A-8066.
O2 54701 28-30 Nov.

SE OFRECE buen cocinero español, cocina criolla, española y francesa, repostería y pastelería, agradable sazón, limpio en su trabajo, es hombre solo, sale al campo. Telf. A-3090.
O2 54709 28-30 Nov.

SE DESEA COLOCAR un buen cocinero de color, d emediana edad, con buenas referencias y sin pretensiones. Llame: A-5001, de 7 a 11 a. m. y de 3 a 7 p. m.
O2 54717 28-30 Nov.

SE OFRECE cocinero, hace el dulce que le pidan y pastelería americana, hombre solo, buena sazón, me recomienda la familia con quien trabajo. A-7527.
O2 54724 28- Dic.

DESEA COLOCARSE un cocinero asiático, sabe cocinar bien a la criolla; tiene buenas referencias. Avíseme por Telf. M-6429. Juan Wong.
O2 54642 28-1 Dic.

UNA INGLESA muy buena cocinera, desea colocarse en casa particular; tiene buenas referencias. Calle 25 número 369, entre Paseo y 2. Telf. F-6272.
O2 54660 28-30 Nov.

UN JOVEN asiático, cocinero y repostero, desea colocarse en casa particular, sabe cocinar a la criolla, española y francesa, sabe cumplir con su obligación; tiene referencias. Informan: Telf. U-6983.
O2 54678 28-1 Dic.

SE OFRECE un buen cocinero repostero, cocina a la americana y criolla, tiene inmejorables referencias de años, de color y habla inglés. Cameron. FO-2356.
O2 54605 27 nov 29

SE DESEA colocar una señora española para cocinar y limpiar corta familia, lleva tiempo en el país, tiene referencias; duerme en la colocación. U-3279.
O2 53792 22 nov 29

SE OFRECE cocinera repostera, española, sabe hacer toda clase de comidas, otra para cocinar y limpiar, duermen en la casa, con muy buenas referencias. A-3343.
O2 54617 27 nov 29

DESEA COLOCARSE cocinera, blanca, mediana edad, cocina española y criolla, no saca comida, duerme o no en casa. Informan: Telf. M-4447.
O2 54592 27-29 Nov.

DESEA COLOCARSE una joven de color, que habla inglés y español, para cocinar y limpiar a corta familia, tiene recomendaciones y sabe algunos dulces, es formal y limpia. Telf. M-5312.
O2 54593 27-30 Nov.

SE DESEA COLOCAR una cocinera, de mediana edad; tiene buenas referencias. Llame: M-4512.
O2 54484 27-29 Nov.

SE OFRECEN

SE DESEA COLOCAR un joven chino, para cocinar, en casa particular, o de comercio, sabe repostería; tiene buenas referencias. Informan: I-7513.
O2 54340 26-29 Nov.

SE DESEA COLOCAR un buen cocinero asiático, experto en el arte, cocina a la criolla, española y repostería, agradable sazón; con referencias de casas donde ha trabajado. Telf. M-4579.
O2 54351 26-30 Nov.

SE DESEA COLOCAR un joven cocinero, de color, sabe de repostería, es cumplidor y formal, desea casa particular o de comercio; tiene buenas referencias. Para informes: Florida 32. Telf. M-3065.
O2 54363 26-2 Dic.

SE DESEA COLOCAR un cocinero asiático en casa particular que sabe bien en comida criolla o española y repostería en general. Informes: F-6134. Pregunten por José Lan.
O2 54142 25-2 Dic.

O-3. Manejadoras.

MANEJADORA desea colocarse, es cariñosa con los niños y también se coloca de criada, sabe su obligación, es seria y tiene referencias. Teléfono U-8239. Luisa.
O3 54597 27 nov 29

O-5. Jardineros

UN JARDINERO japonés, se ofrece colocar en casa particular o campo; entiende bien de siembra y muy trabajador. Informan: Telf. A-9814.
O5 54668 28-1 Dic.

JOVEN ESPAÑOL, honrado y trabajador, se ofrece para jardinero o limpieza; tiene buenas referencias de donde trabajó, José María Fernández. Telf. M-5013.
O5 54695 28-30 Nov.

O-6. Choferes

SE OFRECE chofer español para casa particular. Telf. F-6281, García.
O6 54229 25-29 Nov.

CHOFER español desea casa particular o comercio, entiende toda clase de autos, no tiene grandes pretensiones y tiene buenas referencias. Informan, FO-9383.
O6 54374 26 nov 29

SE COLOCA CHOFER recién llegado de España, 7 años de práctica. Informan: U-4016, Manuel López.
O6 54503 27-30 Dic.

DESEA COLOCARSE chofer español en casa particular o comercio; tiene buenas referencias de casas donde trabajó muchos años. Telf. U-1483
O6 54504 27-30 Nov.

O-8 Lavanderas.

UN CHINO JOVEN lavandero y planchador, muy práctico, lava y plancha bien toda clase de ropa, desea colocarse en casa particular u hotel. Informan: Telf. U-9704.
O8 54680 28-1 Dic.

O-10. Oficinistas

PARA TENEDOR de Libros, correspondencia, etc., ofrécese español, larga experiencia, referencias primer orden, traduce inglés. García, Menéndez y Compañía, Muralla 86. Telf. A-3562.
O10 54326 26-1 Dic.

O-12. Ofertas Varias.

PARA señoras y señoritas exclusivamente, damos casa, comida y cama desde 30 centavos diarios, todo muy limpio y bueno, absoluta moralidad. Gervasio 130, bajos, entre San José y Zanja.
O12 54596 27 dic 2

UNA SEÑORA americana se ofrece para dar una hora de clases en inglés, a cambio de casa y comida. A-3090.
O12 54492 27-30 Nov.

SE DESEA COLOCAR un joven asiático, práctico en elevador. Telf. M-5010.
O12 54329 26-29 Nov.

EX-ENFERMERO, con certificado de Sanatorio ofrece sus servicios para cuidar enfermo, a particular o en consultorio; tiene inmejorables referencias. Informan: M-5770.
O12 53870 23-23 Dic.

SE COMPRAN

C-1. Casas

COMPRO casa pequeña cerca de la Habana. Escriba a Luis de J. Martínez, con todos los datos. Príncipe número 29 Altos. No corredores.
C-1 54299 25-29 Nov.

COMPRO, pagando al contado, casa ancha, de tres pisos, preferible Prado, lado sombra. Escriba dando precios y detalles, etc., a F. Arias, DIARIO LA MARINA.
C1 53827 22 nov 29

COMPRO casa en Monte; $10,000. Optica Iglesias. Monte 118. Teléfono M-9321.
C1 53544 20 nov 30

C-3. Fincas Rústicas

COMPRAMOS FINCAS rústicas y urbanas, ganado y toda clase de efectos a cambio de automóviles, propios para el tourismo, paseo, etc. Buena oportunidad para hacerse de un buen automóvil. Informan: Ginar y Burés, Padre Varela 171.
C3 54397 26-29 Nov.

C-5. Muebles y Prendas

A-7757: COMPRO muebles finos, corrientes, pianos, máquinas coser, escribir, calcular, baules, maletas, libros, oro viejo, ropa, objetos Arte, antigüedades, aparatos médicos, dentistas. Acudo día festivo.
C5 54519 27-4 Dic.

A-2826: COMPRO toda clase de muebles, radios, pianos, ortofónicas, máquina de escribir y de coser, automóvil, ropa de uso, pagamos más que nadie. A-2826.
C5 54428 26-29 Nov.

EMPEÑO
Y compro muebles de oficinas, archivos, Kardix, máquinas de escribir y sumar. Villegas 93. Telf. A-9915.
C5 53615 21-20 Dic.

COMPRO MUEBLES modernos de todas clases, burós, victrolas, máquinas Singer, mamparas, divisiones cristal, baules y maletas. Tenemos toda clase de efectos eléctricos, cambio bombillos. Salud 2 y 3. Telf. A-6620
C5 53477 20-30 Nov.

COMPRAMOS oro viejo en prendas y otros objetos. Pagamos buenos precios; también cambiamos su valor por prendería de fantasía, Joyería, Muralla 82
C5 50604 31-30 Nov.

COMPRAMOS oro y plata en prendas y otros objetos. Pasamos a domicilio. Seriedad y reserva. También a cambio de prendas modernas. Avísenos al teléfono FO-2187.
C5 53688 21 nov 29

C-6. Maquinarias

MOTOR DE PETROLEO
Necesito comprar un motor de petróleo de 80 a 90 caballos, con su equipo eléctrico, dirigirse por correo a Ramón González. Aguacate 59, Habana.
C6 54433 26 dic 1

C-7. Automóviles y Accesorios

COMPRAMOS, VENDEMOS y hacemos toda clase de operaciones con automóviles. Antes de hacer negocio, véanos. Nos hemos hecho cargo de un magnífico lote de automóviles Lincoln, Cadillac, Packard, etc., de varios remates. Informan: Ginar y Burés, Padre Varela 171, antigua agencia Ford.
C7 54399 26-29 Nov.

COMPRAMOS, VENDEMOS y cambiamos automóviles. Antes de hacer negocio, escuche nuestras proposiciones. Ginar y Burés. Belascoaín 171, antiguo edificio de la Agencia Ford.
C7 54383 26-29 Nov.

SE COMPRAN

C-12. Objetos Varios

COMPRO TRITURADORA de piedra con o sin motor. Informen por escrito, Manzana de Gómez 364. A-0383.
C12 54707 28-7 Dic.

ESPASA: Compro este Diccionario. Telf. F-3862.
C12 54633 28-3 Dic.

SE VENDEN

V-1. Casas.

REPARTO ALMENDARES
SOLO POR 3 DIAS
Urge venta casa de esquina, moderna, compuesta de jardín, portal, sala, hall, cinco habitaciones de 4x4, comedor, cocina, despensa, baño de lujo, garage, cuarto criados y patio. La regalo en $6,500, que vale $12,000. Madruguen. Véala hoy mismo. Llaves e informes: Su dueño. Telf. FO-2188.
V1 54663 28-30 Dic.

SE VENDE en la calle Neptuno, de Galiano a Prado, casa de dos plantas, de construcción moderna, magnífica renta. Precio de situación. Informes: Mendoza y Compañía, Obispo número 63, Sr. Julián Badillo.
V1 54677 28-30 Dic.

GANGA fenomenal. Casa dos plantas, en $7,000. Situada en lo mejor de la Habana, calle Aguila cerca de Galiano y Neptuno. Dueño informa, teléfono FO-2188.

MAGNIFICA inversión, urge venta de dos casas en lo mejor del Vedado. Cada una jardín, portal, sala, comedor, cocina, baño y 4-4 grandes. Precio de las dos, $6,500 y reconocer $10,000 al 7 o-o, dueño, directo, señor Jak, teléfono FO-2188.
V1 54631 27 nov 29

REPARTO SANTOS SUAREZ: Se vende una casa mampostería, calle Pasaje Sur 20, tiene portal, sala, dos cuartos, baño intercalado, cocina, comedor, antepatio, patio, terreno propio. Precio, sumamente barato. Informes: Goss 58. El dueño.
V1 54358 26-30 Nov.

LA SIERRA
Compre la casa mejor construída de este aristocrático reparto. En lo mejor de La Sierra, calle 5 entre 2 y 4, a media cuadra del cine Rívoli y una del parque y tranvías, vendo lujosa casa de reciente construcción de primera, toda decorada, compuesta de jardín, portal, hermosa sala, hall, tres habitaciones para familia, baño intercalado moderno, amplio garage, dos cuartos de criados y baño, bonito patio con artística fuente sevillana. Vaéla de 9 a 12 y de 3 a 6 y póngale precio, que le daré facilidades.
V1 CT 27 dic 9

VENDO: Casa Desagüe número 1, bajos, recibidor, sala, tres habitaciones, comedor y servicio; altos, recibidor, sala, cuatro habitaciones, comedor y servicios. Informa: Marcos Díaz, calle D. y 25, Vedado.
V1 54160 25-2 Dic.

CASA EN LA HABANA en $2,500 vendo pegado a Belascoaín, una casa de sala, tres cuartos, baño, comedor, cocina, patio. Está en buen estado. Renta $25.00. Trato con el comprador. Escobar 174, bajos. Villamarín, de 1 a 3 p. m.
V1 54481 27-29 Nov.

VERDADERA GANGA
Tengo que embarcar, vendo moderna propiedad, próxima Loma de Chaple, la doy por la mitad de su valor. Precio: $5,000 de contado y $4,000 en hipoteca, por el tiempo y al tipo que quiera. Informa: I-7265, de 4 a 7 p. m. Nágera.
V154527 27-1 Dic.

REGALO en $3,500 al contado, a plazos o admitiendo una parte o con alquileres, la casa San José 49, entre Luz y Altarriba, tres cuadras Calzada de la Víbora, toda de mampostería. Aguila 239.
V1 54352 26-30 Nov.

SE VENDE o cambia por casa o solares en los repartos, casa de dos plantas, ocho varas frente, por 23 fondo. Renta $55.00. Calle Fundición número 2, entre Compostela y Picota. Más informes: FO-2495.
V1 54146 25-30 Nov.

VENDO CASA acabada de fabricar. La vendo muy barata, por tener que embarcar, San Mariano y Mayía Rodríguez. Informan en la misma, a todas horas. Martínez.
V1 54149 25-29 Nov.

CAMBIO MI CHALET, Calzada de Columbia, fabricación primera, jardines, dos terrazas, principal y sótano, por casa en Habana, propia para oficina, devolviendo o recibiendo diferencia. Llame: M-6031.
V1 54073 24-1 Dic.

SE VENDE en $2,500 de contado, resto por mensualidades una casa por estrenar, Almendares, calle Lanuza, entre B. y C., media cuadra de tranvía de la Playa, con jardín, portal, sala, saleta, hall, tres cuartos, baño intercalado, comedor, cocina, pantry, garage, dos cuartos para criados, patio y traspatio. Precio $6,500. Informan en la misma su dueño Antonio Selleras.
V1 54018 24-29 Nov.

EN TRES MIL PESOS: En la Calzada de Concha letra A., entre Municipio y Rodríguez, acera de la brisa, vendo magnífica casa de mampostería, compuesta de portal, sala, saleta, dos habitaciones, cocina, baño y patio, superficie 6 x 20; 120 metros, está acabada de pintar. Puede verse a cualquier hora del día. Alberto Cuervo, Obispo 59. M-1537.
V1 53943 23-29 Nov.

CAMBIO
Casas por otras o fincas cerca de la Habana. M-6589. M-3813.
V1 53942 23 nov 28

VENDO LA CASA más linda de Alturas de Almendares, Avenida de La Tropical, rebajada de precio, $3,000 de entrada, resto facilidades de pago. No quiero paluchero. Su dueño: Sr. Gómez, Constructor: FO-1430.
V1 53647 21-29 Nov.

VENDO CASA Santos Suárez, jardín, portal, sala, tres cuartos, hall, comedor, cocina, baño intercalado, cuarto para criados, patio, traspatio. Libertad 98. Informan: Obrapía 50, último piso.
V1 52658 14-29 Nov.

V-2. Solares

MIRAMAR: Calle 12, media cuadra Torre Reloj a $4.25 vara; Larrazábal, esquina fraile, Avenida Palmas y línea F. C. Marianao, 1,050 varas, $2.00. Dueño. Telf. U-6308.
V2 54675 28-30 Nov.

SOLARES REPARTO Mndoza, Víbora. Se venden los solares de Santa Catalina y Cortina, paradero de los tranvías de Santos Suárez. Precio económico y facilidades de pago. Informa su dueño: Muralla 78.
V2 54537 27-12 Nov.

KOHLY: Alturas Almendares, inmejorable situación, cerca tranvía, Avenida Bellavista; tres solares, 1,000 827 y 825 varas cuadradas, $4.75. Urge venta, cuestión hipoteca, días. U-6308.
V2 54673 28-30 Nov.

SANTOS SUAREZ, esquina fraile, Estrada Palma, Figueroa, 1,112 varas a $4.50; Cortina entre Estévez y Lacret, brisa a $2.25. También fracciono. U-6308.
V2 54674 28-30 Dic.

ALTURAS Almendares. Vendo solar de 18 x 47. Precio, a $3.50 vara, donde vale a $10, Dueño, teléfono FO-2188.

AMPLIACION Almendares, vendo solar de esquina en la amplia calle 12; mide 22 x 34. Precio a $2.75 vara. Dueño, teléfono FO-2188.

MIRAMAR, vendo solar calle 12 entre 5a. y 7a., mide 20 x 45. Precio, $4,500. Dueño, FO-2188.

ALMENDARES, frente línea, vendo solar de 30 x 60, a $1.20 vara. Dueño, FO-2188.
V2 54630 27 nov 29

SE VENDEN

¡OPORTUNIDAD! Se vende una parcela de 217 metros en San Francisco, entre 10 y 11, Jesús del Monte, pagando $60.00 al mes; también se vende una casa grande, pagando 100 pesos al mes. Informan: I-2372.
V2 54511 27-29 Nov.

REPARTO: Playa de Miramar. Se vende un magnífico solar de esquina a $4.00 el metro, con 770 metros, frente al Miramar Yacht Club, con aceras, calles y luz eléctrica. Informa: Mario Recio, Empedrado 16. Telf. M-3936.
V2 54361 26-11 Dic.

MIRAMAR, calle 14, a $2.70; calle 8, a $3.50; calle 16 a $2.90; Quinta Avenida, a 8 pesos, el mejor; Almendares, frente tranvía, a $1.50. García. U-1363, de 12 a 2 solamente.
V2 52804 15 nov 30

V-3. Fincas Rústicas

SE VENDEN 25 caballerías, buena tierra, ubicadas entre Gibara y Holguín. Informa: Argimiro Fernández. Telf. U-7246.
V3 54208 25-5 Dic.

V-4. Establecimientos.

SE VENDE UNA BODEGA, sola en esquina, mucho barrio, buen contrato; también se cambia por propiedad. Informes en Villanueva 16, Tostadero de Café. B. Suárez.
V4 54728 28-28 Dic.

OPORTUNIDAD: Cambio bodegas por casas; también tengo negocios en todas cantidades. Véame en el café «Avenida», Reina y Belascoaín, de 1 a 5. Baldomero Rico.
V4 54646 28-2 Dic.

HORROROSA ganga, antes de 10 días vendo solar 729 varas cuadradas, lo más alto de Lawton, 8 metros del tranvía, $800, únicamente al contado. M-9309.
V2 54621 27 dic 2

VENDO FONDA
En el centro de la Habana, en $250. Tiene contrato, 25 abonados, hace 10 a 12 pesos diarios, frente a fábrica de tabacos que trabajan 500 obreros. Monte y Cárdenas, café, Olegario García.
V4 54541 27 nov 29

SE VENDE barato, puesto de aves y huevos con muy buenos enseres, paga poco alquiler. Informes, Acosta 39. Telf. A-4969.
V4 54443 26 nov 29

SE VENDE una ferretería en lugar muy céntrico, uor enfermedad de su dueño, no paga alquiler, más informes, Infanta y Estrella, ferretería. Trato directo con interesado.
V4 54125 24 nov 29

VENDO bodega, panadería y fonda, única en el barrio, barrio rural, agrícola e industrial y de tránsito, por estar ubicadas entre dos Calzadas. Calzada de Guanabacoa a Santa María y a Peñalver, kilómetro 2, Caserío Villa María. Para más informes: Monserrate 111, José Ramón Rey, o Caserío Villa María, bodega, Sr. Díaz Minchero.
V4 54015 24-29 Nov.

GANGA
Por tener que ausentarse su dueño por enfermedad en la familia, se cede la Acción de una fonda y hospedaje, bien situada y bien acreditada, con un alquiler muy barato, no se pide regalía, solamente medio precio de lo que valen los enseres y mercancías. Llamen al Telf. M-5512, Martínez.
V4 53632 21-1 Dic.

VENDO UNA BODEGA
Por la primera oferta, reune buenas condiciones y está en buen punto. La trabajan dos personas; deja mensual $300.00. Informan: Ayesterán e Infanta, cantina, Adolfo Carneado.
V4 53899 23-1 Dic.

V-5 Muebles y Prendas

MUEBLES: Vendo cuarto flamante, $45.00; sala $20.00; comedor, caoba, $45.00; recibidor, máquina coser, $20.00; ortofónica $10.00; lámparas, pianola, $40.00; piezas sueltas, Lagunas 61, Lealtad, Escobar.
V5 54679 28-5 Dic.

VENDO JUEGUITO de sala caoba, nuevo, en lo que ofrezcan, por quitar casa. Calle 21 número 502, entre 12 y 14. F-1769.
V5 54651 28-1 Dic.

VENDO MUEBLES de calidad, directamente del fabricante al comprador; tengo Bibliotecas, comedores, cuartos, recibidor, muebles sueltos. Precios módicos. Facilidades en los pagos. Manrique 189, Ebanistería.
V5 54657 28-13 Dic.

FAMILIA: Vende juego recibidor, sala; cuarto, tres cuerpos, dos cuerpos, comedor; nevera, sillones portal; lámparas; cuadros; máquina ovillo, San José 97 bajos, entre Belascoaín, Lucena.
V5 54685 28-5 Dic.

VENDO urgentemente por embarcar lujoso y completamente nuevo juego de comedor Luis XVI. Magnífica sombrerera-bastonera y una modernísima lámpara de sala, precio de situación. Baños 50 esquina a 21. Vedado.
V5 54628 27 nov 30

NEVERA METALICA, en «Duco» blanco, sin madera que se pudra. Ajuste hermético de puertas, sello hidráulico, no pueden entrarle cucarachas, ni hormigas, con botellón, agua fría a 10 grados con poco hielo. Ganga: $28.00. I-3576.
V5 54554 27-30 Nov.

FAMILIA: Embarca, vende lujoso juego cuarto moderno, completo, en perfecto estado, lo doy en $58.00; otro muy bonito, $30.00. Urge venta, San Joaquín 33, altos.
V5 54559 27-30 Nov.

SE REGALA $10.00 al que compre muebles en la mueblería Mastache; juego de tres cuerpos, $50.00; sala, $20.00; comedor, $30.00, Concha, entre Luco y Justicia, Luyanó.
V5 54344 26-29 Nov.

FAMILIA que embarca vende juego sala laqueado con vitrina, dos juegos cuarto, uno de tres cuerpos; juego comedor, lámparas, vajilla Bacarat, adornos y nevera porcelana, Serrano número 61, entre Santos Suárez y Santa Emilia. Se vende la casa.
V5 54331 26-2 Dic.

MUEBLES CLASICOS y Arte Moderno muy baratos, al contado y a plazos. Fabricación rápida a elección del cliente. Liquidación de enormes existencias, así como Joyería, Relojería, Lámparas, etc., con el fondo y mensualidades que convenga al comprador. Cambiamos y alquilamos muebles con opción a comprarlos, incluso los de lujo, rebajando el 50 por ciento de lo pagado. La Casa Ruisánchez, Angeles y Estrella. Telf. A-2024.
V5 52140 10-10 Dic.

MUEBLES "LA UNIVERSAL"
Asombrosa Liquidación: Muebles todos estilos, juegos cuarto desde $35.00; idem, tres cuerpos, $60.00; juegos comedor, $40.00; idem, Renacimiento y Arte Moderno, $70.00; juegos salas y recibidor, $25.00; mimbres, $20.00; burós, todas clases, desde $15.00; neveras, $15.00; máquinas, pianos, radios y toda clase piezas sueltas. Tomamos muebles en cambio. San Rafael 167. Telf. U-2110.
V5 53522 20-5 Dic.

MUEBLES A PLAZOS
CAMBIAMOS Y ALQUILAMOS
Juegos cuarto, tres cuerpos, desde $50. Comedores y recibidores a precios de verdadera ganga, cualquier mueble que desee lo tenemos, admitimos sus bles como parte de pago. Compramos muebles y máquinas de coser, Cao y Varela. Angeles 38. Telf. A-3416.
V5 C6902 16 dic 16

MAQUINAS DE COSER
«Singer», ovillo central y otras, tenemos gran surtido, todos precios, garantizadas. Tenemos piezas de repuesto todas clases. Compramos y cambiamos. Pagamos doble. Angeles 36 y Sitios. Telf. A-8861.
V5 53589 21-6 Dic.

Los Económicos del DIARIO

LAS personas de ambos sexos que necesitan una colocación doméstica— de cocinero, criada de manos, etc. —también precisan asegurarse de que no les van a pagar con cuentos, sino con dinero, además de darles buen trato y buena comida —y eso lo consiguen ofrciendo sus servicios en el DIARIO DE LA MARINA.

Los LEE Quien Puede PAGAR

SE VENDEN

BUROS
Con silla giratoria, a $12.00. Villegas 93. Telf. A-9915.
V5 53616 21-20 Dic.

MAQUINAS
De escribir de todas marcas, desde $10.00. Para más informes: Villegas número 93. Telf. A-9915.
V5 53617 21-20 Dic.

V-6 Maquinarias

MOTOR BOLINDER
Semidiesel, 160 caballos, 225 revoluciones, en perfecto estado. Otro Fairbanks de 70 caballos. Aguacate 124, almacén.
V6 53934 23-8 Dic.

V-7 Automóviles y Accesorios

CAMBIO GRAHAM PAIGE, Sedan, del 30, completamente nuevo, por Ford o Chevrolet. Belascoaín 11, (bajos). De 11 y media a 12 y de 4 y media a 9.
V7 54645 28-1 Dic.

GRAN OPORTUNIDAD: Precio de situación. Se vende Oldsmobile 29, cinco asientos, seis ventanas, buenas gomas. Muy barato. Véalo, 17 número 27, bajos, (J-K), Vedado.
V7 54669 28-1 Dic.

GANGA
APROVECHE TEMPORADA
Vendo perfecto estado Packard 12 cilindros casi nuevo. Precio de situación. Sr. Martínez. M-2096.
V7 54555 27 dic 4

CHRYSLER CERRADO del 29, se vende de barato, motor seis cilindros, recién ajustado. Gomas y pintura, como nuevas. Véalo. A-2021 F-5182.
V7 54494 27-29 Nov.

Automóviles
SE VENDEN
Informan, Ginart y Burés. Belascoaín 171.
Toda clase de evoluciones.
V7 54400 26 nov 29

CADILLAC EN BUENAS condiciones mecánicas. Gomas nuevas y chapa. $100.00. Padre Varela 171. Preguntar por Burés.
V7 54387 26-29 Nov.

FORD DOS PUERTAS. En magníficas condiciones mecánicas. Pintura y gomas nuevas. Se da en ganga. Padre Varela 171. Preguntar por Burés.
V7 54393 26-29 Nov.

CAMION CHICO, cerrado, se desea comprar. Informan: Colman, 5 a 7 p. m. Zanja 71. U-1110 A-0111.
V7 54723 28-1 Dic.

FORD ABIERTO. Ultimo tipo. Con 3,000 kilómetros recorridos. Casi nuevo. Con chapa. Padre Varela 171. Preguntar por Burés.
V7 54392 26-29 Nov.

REGIO JUEGO de cuarto, tres cuerpos con vestidor y chiffonier, de ocho piezas, costó $400.00 la doy en menos de $65.00. Lealtad 183 y medio. Telf. A-2826.
V5 54429 26-29 Nov.

FORD SEDAN, dos puertas. Ultimo tipo. Perfectas condiciones. Se da barato. Padre Varela 171. Preguntar por Burés.
V7 54390 26-29 Nov.

CAMION FORD, de cuatro velocidades. Carrocería de expreso. En perfectas condiciones mecánicas. Chapa y cuatro gomas de paquete. Padre Varela 171. Preguntar por Burés.
V7 54389 26-29 Nov.

FORD SEDAN Especial. Cuatro puertas. Flamante de pintura. Gomas nuevas. Se garantiza su mecánica. Padre Varela 171. Preguntar por Burés.
V7 54388 26-29 Nov.

GANGA: GUAGUA Ford, chassis largo, en perfectas condiciones mecánicas. Gomas de paquete, sobre medida. Buena carrocería y chapa. Padre Varela 171. Preguntar por Burés.
V7 54386 26-29 Nov.

DILIGENCIA FORD. Ultimo tipo. Mecánicamente perfecto. Pintura y gomas nuevas. Facilidades de pago. Padre Varela 171. Preguntar por Burés.
V7 54385 26-29 Nov.

FORDS DESDE $250.00 en adelante. Necesito dinero, para pagar impuestos. Vea a Burés, Padre Varela 171.
V7 54384 26-29 Nov.

VENDO CHEVROLET cerrado, cuatro puertas, seis cilindros, chapa particular, casi nuevo. Manejado solamente por su dueño. Se sacrifica en 350 pesos. Véalo en el garage Doval, Trocadero 24.
V7 54343 26-29 Nov.

BUENA OPORTUNIDAD para producir. Automóviles propios para el tourismo. Los damos en cambio de fincas rústicas y urbanas. También las aceptamos en garantía. Vea a Ginart o Burés. Padre Varela 171.
V7 54398 26-29 Nov.

SE VENDE un Studebaker tipo Presidente propio para el turismo calle 17 número 465, Vedado.
V-7 54290 25-28 Nov.

CEDEMOS automóviles y hacemos toda clase de operaciones a cambio de fincas rústicas y urbanas. También las aceptamos en garantía. Vea a Ginart o Burés. Padre Varela 171.
V7 54396 26-29 Nov.

SE VENDEN

LINCOLNS ABIERTOS, siete pasajeros. Buenos de pintura. Gomas nuevas. Propios para la temporada de tourismo. Facilidades de pago. Padre Varela 171. Preguntar por Burés.
V7 54395 26-29 Dic.

LINCOLNS nuevos de paquete, abiertos y cerrados. Se dan casi en la mitad de su precio. Facilidades de pago. Padre Varela 171. Preguntar por Burés.
V7 54394 26-29 Nov.

SE VENDE un coupé Victoria Ford, con seis meses de uso, en perfecto estado. Informan: Telf. F-2603. A todas horas.
V7 54244 25-1 Dic.

$200.00
Dodge abierto, estado perfecto. Chapa alquiler. F-2171.
V7 54312 26-29 Nov.

SE VENDEN dos camiones Republic, 1 y media toneladas, muy barato, en buen estado, con carrocería. Informan: Sol número 24, altos.
V7 53995 24-2 Dic.

PACKARD seis cilindros, siete pasajeros, en buen estado. Aprovechen ganga, con poco dinero es suyo. Aguila 3.
V7 54065 24-29 Nov.

PIERCE ARROW
Se vende un automóvil Pierce Arrow de uso, pero en muy buen estado. Para verlo o informes, dirigirse a W. P. Alcover, Edificio «Bacardí», quinto piso.
V7 54004 24-30 Nov.

SE VENDE o se cambia una cuña Bugatti, de carrera, con chapa, pintura y gomas nuevas. Puede verse, Paseo 35.
V7 53784 22 nov 29

POR EMBARCARME: Se vende un Buick de cinco pasajeros, en excelentes condiciones. Precio de ocasión. Informa: Daniel Bouza, en Prado 115, altos. Telf. M-2453.
V7 52653 14-4 Dic.

¡GOMAS!
GARANTIZADAS

29x440	$ 5.90
30x450	7.50
29x500	9.50
31x525	11.90
32x600	13.75
33x600	14.50

Otras medidas igual proporción
HAVANA TIRE CO.
San Lázaro 240, Esq. Campanario
V7 54078 24-29 Nov.

MOTOCICLETAS B. S. A., de fama universal. Accesorios y repuestos de todas marcas, compro y vendo motos de uso, las reparaciones hechas en esta casa dan satisfacción al cliente. Más garantía con menos costo. José Presas, Avenida de la República 390.
V7 50502 30 nov 29

GRAN TALLER DE CHAPISTERIA
Reparación en general de radiadores pintura «Duco», soldadura autógena de Enrique Padilla. Infanta 5, entre Jovellar y San Lázaro. Telf. U-7267. Esta casa pinta con «Duco» todas las reparaciones de los trabajos de chapistería, con precios muy reducidos y con toda garantía en las reparaciones generales. Mi interés es que sea usted un cliente para siempre.
V7 1.462 IR. Ind.

V-8. Instrumentos de Música

PASCUAS ALEGRES
Año Nuevo y Reyes, se aproximan rápidamente. Esté preparado. Afine, repare, alquile o compre a tiempo el piano. No olvide la casa «Peters». Bajos precios. Radios muy baratos. Villanueva 19 I-2298.
V8 54543 27-27 Dic.

HORROROSA ganga, lujosísima pianola, teclado marfil, barniz, como espejo, banqueta, 100 rollos, costó 1,200 pesos, regalo $45.00; ortofónica Victor legítima, $10.00. San Joaquín 33, altos, izquierda.
V8 54558 27-30 Nov.

DURANT, experto afinador, reparador americano, de pianos, pianolas, armonios, conocimientos completos. Cualquier trabajo esmeradamente ejecutado. Afinaciones duraderas, garantizando satisfacciones. Precios módicos. Reina 74. Telf. A-8270.
V8 54469 26 nov 29

PIANOLA COMPLETAMENTE nueva funcionando correctamente, costó $1,500, la doy con 100 rollos y banqueta en menos de $50.00. Lealtad 183 y medio. A-2826.
V8 54427 26-29 Nov.

PIANO GIRALT, fabricado de caoba y cedro, único refractario al comején. Enteramente nuevo. Lo doy excesivamente barato. San Rafael 141 bajos, entre Soledad y Oquendo.
V8 54438 26-1 Dic.

GRAN REALIZACION DE PIANOS
Y pianolas de todas marcas, garantizados como nuevos, con grandes facilidades de pago, no compre sin ver nuestros precios. «El Brillante». Aguila 139. Telf. M-1661.
V8 54068 24-30 Nov.

VENDO radios, Majestic 1931, a plazos, $5, aceptando radios, ortofónicas, victrolas, pianolas como parte pago o fondo. Telf. A-5704. Jesús del Monte 27, altos, una cuadra de Esquina Tejas.
V7 54120 24 nov 30

AFINE su piano pianola, por $2.50. Absoluta garantía. Virgilio Fernández, procedente de grandes fábricas europeas. Taller de reparaciones de pianos y autopianos. Zulueta 36 y medio. M-3040.
V-8 50711 31-30 Nov.

PIANO: Koehler Campbell, espléndidas condiciones. $60.00. Concordia 177-A., altos.
V8 54039 24-29 Nov.

VENDEMOS varios modelos de radios Majestic ligeramente usados garantizando perfecto funcionamiento, desde $70, aceptando otros radios inferiores parte pago. A-5764. Jesús del Monte 27 altos.
V7 54119 24 nov 30

AVISO a mis clientes. Afinaciones rebajadas a $3.00 Manuel Domínguez afinador mecánico de pianos, pianolas, graduado en Escuela Danguar de New York. Taller Zulueta 36 y medio. Teléfono M-3040.
V-8 50710 31-30 Nov.

V-9. Utiles de Oficina

MAQUINAS
De escribir y burós desde $5.00.
BUROS
Libreros, arcsivos, sillas giratorias, carpetas, máquinas escribir, sumar, calcular, mimeógrafos, cajas caudales, mubles en general. No reparo precio. Véalos: Villegas 6. Telf. A-8054.
V9 54055 24-29 Nov.

V-10 Cajas Registradoras

VENDO CONTADORA, dos gavetas; dos contadoras, teclas, pagos, marca $7.99, $80.00; dos mesas restaurant, caoba; una pesa grande de rueda, $18.00, Sol 79, Muñiz.
V10 54420 26-1 Dic.

REGISTRADORAS «National», de teclas, $5.00, manigueta chicas, $7.00 grandes, con gavetería y contadores, $12.00 mensuales. Hago cambios, niquelados, esmaltados, reparaciones garantizadas. Llamen M-9571, Campanario 89.
V10 51895 9-9 Dic.

V-11 De Animales

LA MEJOR CRIA de patos de Pekín. Se vende regalada, más de trescientos. También en lotes pequeños. Informes: Dr Gustavo Villoldo. O-7753.
V11 54512 27-4 Dic.

VENDO mulos, carros y arreos de todas clases, caballos, mulos de monta, un burro semental de 7 cuartas, cesta de mimbre, cochecitos. TODO MUY BARATO. JARRO Y CUERVO. Marina número 3, Jesús del Monte. Telf. X-2876.
V11 6928 16 dic 16

SE VENDEN

V-12 Objetos Varios

TUBERIA DE HIERRO GALVANIZADO
Se vende tubería de hierro galvanizado, americana, usada, de 1¼, 2 y 2½, en perfecto estado. Puede ser entregada sobre carros de ferrocarril o sobre camión en Matanzas, Placetas y Sancti Spíritus. Para más informes: Edificio "Bacardí", cuarto piso, departamento 401, y por escrito al apartado 1292, Habana.
V-12 54259 25-30 Nov.

VENDO armatostes de bodega y 1 contadora Nacional y otros útiles. Informes, Telf. X-3519.
V-12 54262 25-30 Nov.

VENDO tres mesas de billar: una de viuda de 5x10; una de Chicago, de 4 y media por 9; una de carambolas, de 4x8, con paños, taqueras y cinco bancos de salón, lo doy todo barato, por tener que embarcarme. Informan: Maloja 5, café, de 8 a 11 y de 3 a 5 p. m.
V12 54482 27-30 Nov.

VENDO varias vidrieras modernas, todos tamaños, de mostrador y puerta calle, sillas Viena, fondo madera; mesas vitrolite, espejo vitrolite, pesa automática, muy barata. Informes, Estrella 21.
V12 54476 26 nov 30

PROYECTOR de Cine Patse Super Baby, eléctrico. Cámara Graflex 5 x 7, nueva. Regio reloj de pie; máquina de coser Singer. Por estorbar, vendo en horrorosa ganga, San Rafael 141, bajos, entre Soledad y Oquendo.
V12 54439 26-1 Dic.

VENDO EN PRECIO de situación, Enciclopedia Británica, Historia Universal, Onken; Diccionario Enciclopédico y otros, San Rafael 141, bajos, entre Soledad y Oquendo.
V12 54437 26-1 Dic.

BAULES Y MALETAS
Varios estilos y tamaños. Baules a $3.50, maletas a $1.00, hacemos cambios, «La Sociedad», Casa de Préstamos, Suárez 34, entre Apodaca y Gloria. Telf. A-7580.
V12 54381 26-11 Dic.

SE VENDE una cantina y mostrador con poco uso y una vidriera de lunch, varias sillas de Viena. Esperanza 25 entre Figuras y Carmen.
V12 54293 25-29 Nov.

DINERO E HIPOTECAS

SE OFRECE

COMPRO LIBRETAS del 4 por ciento, Banco Gallego, Bonos y Obligaciones del Gobierno y Bonos y Acciones de todas las Compañías, Calcina. Apartado 1058, Habana.
ZSO 53890 23-28 Nov.

BANCOS: Compro cheques, libretas, giros, pesetas, Córdoba, Asturiano, Gallego, del 4 por ciento, Bonos y Obligaciones del Gobierno, Bonos y Acciones de todas las Compañías. Compostela 111, Manuel Piñol.
ZSO 53618 21-1 Dic.

DINERO
Doy grandes y pequeñas cantidades en hipoteca, desde el 6 por ciento en adelante para la Habana y sus barrios. También tengo para los repartos. Operación rápida y absoluta reserva.
JULIO C. GRANDA
Obrapía 33. Telfs. M-5921 F-5759.
ZSO 53408 19-19 Dic.

DINERO
No pierda tiempo. Cuando necesite tomar dinero en hipoteca o pagaré, vea a Fernández Alvarez, San Ignacio 50. Telf. A-4432, de 2 a 4. Operaciones rápidas y absoluta reserva.
ZSO 50920 2-1 Dic.

DOY $1000,00 hipoteca Habana, Vedado. Monte 118. «Casa Iglesias» Tel. M-9321.
ZSO 53359 19-30 Nov.

Dinero en Hipoteca
En todas cantidades al tipo más bajo en plaza. Con la mayor reserva y prontitud
MIGUEL F. MARQUEZ
Empedrado No. 16, altos esquina a Cuba.
E 1090 Ind En

SE TOMA

DESEO TOMAR primera hipoteca $10,000 al 7 y medio por ciento, sobre mi casa de dos plantas, moderna, situada, Obrapía, entre Aguiar y Compostela. Mide 265 metros superficie. No pago comisión. Dueño: FO-2188.
ZST. 54662 28-30 Nov.

SOLICITO en primera hipoteca, $1,800 sobre dos casas modernas, capaces, bien situadas, Santos Suárez, entre dos líneas tranvías, una. Mucha fabricación, las dos. Buen interés. Telf. A-0655.
ZSN. 54542 27-30 Nov.

TOMO $600.00 (primera hipoteca), sobre mitad propiedad en calle Línea, (Vedado); más de 300 metros. Títulos perfectos. Interés: $9.00 mensuales. Garantía extraordinaria. Telf. A-0655.
ZST 54430 26-29 Nov.

TOMO 7,000 pesos, primera hipoteca, sobre casa moderna, dos plantas, Ampliación Almendares, sin corredores. J. Linden. Informes en el departamento anuncios.
Zst 54126 24 nov 29

GIROS Y LETRAS

CAJAS RESERVADAS
Las tenemos en nuestra bóveda, construídas con todos los adelantos modernos y las alquilamos para guardar valores de los interesados. En esta oficina daremos todos los detalles que se deseen.
N. GELATS Y COMPAÑIA
105 Aguiar 10, esquina a Amargura.
GSI 51395 6-6 Dic.

PARA EL HOGAR

PH-2. Reparación de Muebles

RESTAURAMOS muebles. Casa Pardo. U-5761, barnices muñeca, esmaltes «Duco», pinturas mimbres y vapor, tapicería en general, hacemos muebles encargo, los reformamos, envasamos, azogamos espejos, ponemos cristale, trabajos garantizados. Precios baratísimos, San Rafael 130.
PH2 54209 25-10 Dic.

SUS MUEBLES, por poco dinero, los reparo, barnizo, esmalto, tapizo, etc. Llame: A-7558. Aguila 145, Rouco. Hago trabajos a domicilio.
PH2 54139 25-10 Nov.

PH-6. De Interés para el Hogar.

ARMAZONES de alambre para lámparas, se venden en la ferretería Casa Grande, San Rafael 44, teléfono A-9117, y en la ferretería Liborio Infanta y Estrella. Telf. U-3355.
PH6 54124 24 dic 9

PARA LAS DAMAS

PD-6. De Interés para las Damas

CLASES EXCLUSIVAMENTE para señoritas, por la mañana, de 9 a 12, Mecanografía, Taquigrafía Gregg e inglés, $5.00. Miss. Palmer. A-7406, Cuba 24.
PD6 54167 25-1 Dic.

MADAME KUZMA: Creadora en sombreros finos, modelados en su cabeza. Transforma toda clase de sombreros desde $1.00. Sombreros nuevos, últimos modelos, desde $3.00. San Rafael y San Nicolás, altos. Telf. M-2141.
PD6 54042 24-29 Nov.

LUZCA sus líneas. No gaste su organismo con dietas o drogas, novísimo y seguro sistema para adelgazar. No importa edad ni sexo. R. Cañas y Miss Esther Empedrado 69.
PD6 53965 23-29 Nov.

PARA LAS DAMAS

LA GRAN SEÑORA
PELETERIA
MURALLA Y COMPOSTELA
Gran liquidación de zapatos VERDES, AZULES y todos los colores, desde 80 centavos en adelante de
FASHION PLATE
Ultimos modelos de invierno que recibimos.
PD6 54310 26 nov 29

ENSEÑANZA

E-1. Academias.

SISTEMA ALEMANY
ACADEMIA INTERNACIONAL
Hágase rápidamente experta profesora, corte incomparable sistema moderno, fácil, práctico, expido títulos, clases domicilio y correspondencia de día y noche. Autora y directora, Matilde de Alemany. San Lázaro 131, A-7011.
E1 5440 26 dic 26

PADRES DE FAMILIAS del Interior. Todos los grados de la Enseñanza Elemental y Superior. Carrera Comercial, Taquigrafía Pitman, Mecanografía al tacto, Cálculo Mecánico con las más modernas máquinas. Los estudios, tutela, hospedaje, magníficas comidas. $25.00 mensuales. Colegio Caballero, Neptuno 199, altos, Habana.
E1 54164 25-10 Dic.

INGLES $2 O $3 AL MES
Comercial, gramatical, práctico. Atendiendo situación establezco clases económicas. Grupos según conocimientos. Métodos Jorrín, Berlitz. Profesora con certificados. Continúan también clases particulares. Campanario 57, altos. M-8421.
E5 54602 27 dic 7

PROFESORA inglesa da clases en su casa o en domicilio. Miss. Williams Galiano 57, esquina Concordia, tercer piso. Apartamento 2, entrada por Concordia.
E5 53678 21-6 Dic.

GRAN ACADEMIA DE CORTE NACIONAL
SISTEMA SERRA
Damos títulos de profesores en un mes. Admitimos pupilas y medio pupilas. Clases correspondencia, día y noche, domicilio. Vendemos valioso Método «Serra». Lealtad 82. M-6846. Paquita Serra.
E1 51331 5-5 Dic.

ACADEMIA "CASTRO"
Clases de aritmética, teneduría de libros, mecanografía, etc., a precios económicos, de acuerdo con la situación. Damas número 26, de 7 a 11 de la noche.
E1 50703 31 nov 30

E-2. Colegios

COLEGIO SAN ELOY
Pupilos, precios de situación. Primera enseñanza. Preparatoria. Bachillerato. Idiomas y comercio. Se admiten internos, medio internos y externos. Calzada del Cerro número 620, Habana. Telf. I-6002. Pida prospectos.
E2 C6919 4 dic 4

E-5. Profesores.

GARANTIZO USTED hablará inglés en breve. No permanecerá mudo, ni perderá dinero. Gramática, Lectura, Conversación práctica, perfecta. Competente profesora americana. $5.00, mensualmente. Galiano 93, altos. M-1207.
E5 54684 29-3 Dic.

PROFESORA de Instrucción. Clases a domicilio y en su casa; especial para niños poco estudiosos. Prepara Bachillerato, clases de ortografía y aritmética práctica. M-9309. Malecón núm. 29.
E. 54634 28-7 Dic.

BAILES. Pof. Chileno R. CANAS
Danzón, son, fox, blue, tango, Aprendizaje rápido. Doy práctica con la enseñanza. Bailes de teatro, seriedad, competencia. Clases a todas horas, Empedrado 60.
E5 54529 27-2 Dic.

PROFESORA de Primera y Segunda Enseñanza. Clases de Inglés, Taquigrafía Pitman, inglesa y española. Clases a domicilio y en mi casa. Precios módicos. Telf. U-1152.
E5 54505 27-27 Dic.

INGLES: Taquigrafía (inglesa y española); Teneduría, Cálculos Mercantiles, Caligrafía, Mecanografía, Ortografía, Matemáticas, 9 pesos mensuales. Enseñanza a domicilio, profesor F. Heltzman, (Profesor Normal). Informes. Reina 30, altos, por Correo o personalmente.
E5 54039 24 dic 9

PROFESORA inglesa de Londres da clases a domicilio y también clases colectivas, en su casa del Vedado. O en la de la Habana. Teléfono F-5226. Llame de 8 a 9 y después de las 7 1-2 p. m.
E5 54451 26 dic 6

PROFESORA DE INGLES: (Londres) da clase a domicilio y en su casa, Hilda Jesty, Empedrado 4. Telf. A-7864.
E5 54170 25-2 Dic.

PROFESORA FRANCESA ofrece sus servicios, sistema fácil, rápido, garantiza conversación corto tiempo; referencias inmejorables. U-8004. Concordia 200-A., tercer piso, Basarrate e Infanta.
E5 53871 23-3 Dic.

INGLES: $3.00 mensual, corto tiempo, profesores naturales Estados Unidos, especializados pronunciación correcta; también Taquigrafía Pitman. American Teachers. Telf. A-6456 Obispo 54, primer piso.
E5 54009 24-29 Nov.

INGLES, Taquigrafía, Ingreso Instituto y Cadetes, Contabilidad Analítica moderna, Matemáticas, Gramática y Literatura. A domicilio. Profesor Lista, procedente de Universidad. Excelentes referencias. Honorarios módicos. Infórmese: Telf. A-5974
E5 53854 23-2 Dic.

INGLES
Enseñado por profesora americana. Sorprendentes resultados en pocas semanas. El discípulo leerá, escribirá y hablará inglés en breve tiempo. Lecciones a domicilio, también. Miss. Kapan. Gran Hotel, Teniente Rey y Zulueta. M-9896.
E5 53872 23-23 Dic.

¿QUE INGLES ha aprendido usted en el tiempo que lleva en esa academia o colegio? Francamente ninguno. No gaste su dinero en clases colectivas. Llame a Alvarado. Clases a domicilio. M-2898.
E5 53349 19-29 Nov.

GUITARA Y CANTO: Canciones cubanas, mexicanas y españolas; también clases piano para aficionados. Monte 15, altos de «La Nueva Retreta». Telf. M-6169.
E5 52629 14-29 Nov.

PIANO, solfeo, violín, guitarra, mandolina: enseñamos por sistema rapidísimo. Piezas al mes de empezar. Exámenes trimestrales. Especialidad alumnos haraganes. Vamos a domicilio. Baratísimo A-0225, San Rafael número 71.
E5 52139 10 dic 11

PROFESORA francesa graduada Universidad París da clases de francés y literatura a domicilio y en su academia, Vedado, 4 número 253 altos, entre 25 y 27. Telf. F-2658.
E5 50607 31-30 Nov.

DE INTERES GENERAL

DEPOSITANTES Banco Gallego. Nos hacemos cargo de gestionar cobros de depósitos de este banco. Venga sin demora si no quiere perder sus ahorros. Notaría de E. Lamar, Cuba 49, teléfono A-4952.
I 54447 26 dic 1

GRATIS
A comerciantes y revendedores, catálogo ilustrado de quincalla, postales, perfumería, juguetes, papelería e infinidad de artículos necesarios. Pídanlo a Casa Thomas, Apartado 2544, Habana.
I 53484 21-1 Dic.

M.E.C.D. 2016

Marcha Nacional del Hambre que se Prepara en E. U.

Tres hombres escogidos irán en cada camión con las finalidades defensivas

WASHINGTON, noviembre 28.—(AP).—Los agentes del servicio secreto que tienen a su cargo la custodia personal del Presidente Hoover, dicen que una investigación realizada en todos los Estados Unidos ha revelado que los líderes comunistas están organizando una «marcha nacional del hambre», que llegaría a la capital, según sus propósitos, antes del 7 de diciembre entrante.

W. H. Moran, jefe del servicio, ha reunido numerosos informes, traídos a la Casa Blanca para su conocimiento por las autoridades superiores. Esas pruebas incluyen, además de los planes generales para la manifestación, ciertas comunicaciones particulares de los agentes federales, varias hojas sueltas pidiendo a los manifestantes que «defiendan a la Unión Soviet», e instrucciones secretas para que todos los que participen en la «marcha», se aperciban completamente «para un ataque».

El servicio secreto concede mucho interés especialmente a un documento incautado en Chicago, y el que tiene la marca especial de «Destrúyase después de leerlo», en el cual se ordena que tres hombres escogidos vayan con el chófer de cada camión, con finalidades defensivas.

Otro de los papeles ocupados dice que las piedras son un importante elemento defensivo, por lo cual cada camión debe llevar buena cantidad de ellas.

(Vea más CABLES en la Pág. 20)

VARIAS NACIONES EUROPEAS SE AFECTARAN GRANDEMENTE CON LAS NUEVAS TARIFAS INGLESAS

Alemania, Bélgica y Holanda han dado instrucciones a sus representantes para protestar

LONDRES, noviembre 28. (A. P.)—Pierre Etienne Flandin, ministro de Hacienda de Francia, adquirió hoy un par de faisanes británicos a su llegada a ésta, y se hacen muchos comentarios relativos a si el objeto de su viaje, además de comprar tales aves, será el de gestionar la reducción de algunos aranceles ingleses.

Se ha sabido que Alemania, Bélgica y Holanda han dado instrucciones a sus representantes diplomáticos para que hagan protestas amistosas contra los nuevos aranceles y busquen alguna fórmula que sirva para aliviar la situación que éstos les han creado a dichos países.

Casi el doce por ciento de las exportaciones alemanas a Inglaterra están afectadas por los nuevos aranceles. Bélgica se muestra deseosa de lograr algún arreglo que le permita seguir enviando artículos de lana, seda, porcelana y cristal y Holanda por continuar sus negocios con Inglaterra sobre legumbres, frutas y flores.

Los ingleses se han enterado con satisfacción que el presidente Hoover estima que solamente el 1.6 por ciento del valor de las exportaciones americanas a Inglaterra son afectadas por los nuevos aranceles, motivo por el cual no se temen represalias.

HA ESTALLADO EN HUNGRIA UN MOVIMIENTO REVOLUCIONARIO CON EL FIN DE DERROCAR EL GOBIERNO DEL CONDE KAROLYI Y SE HA SUICIDADO EL GENERAL RAYCE, JEFE DEL COMPLOT

Si bien no se concede gran importancia al movimiento, hasta el lunes no se dará noticia exacta de lo ocurrido, después de reunidas las pruebas y realizadas numerosas detenciones

BUDAPEST, Hungría, noviembre 28. (A. P.)—Un complot para derrocar el Gobierno húngaro se reveló hoy, con motivo del dramático suicidio de uno de los supuestos jefes de la conspiración, que se hallaba entre las treinta y dos personas arrestadas.

La conspiración, que aspiraba a implantar una dictadura, se anunció oficialmente por el Bureau de la Prensa Húngara.

El general Raice, del Ejército húngaro, se suicidó en el cuartel de policía esta noche mientras era interrogado con relación al complot.

La policía viene haciendo investigaciones desde hace más de una semana. Al parecer, el complot tenía por objeto derribar el gobierno del primer ministro conde Julius Karolyi. Hasta el lunes, según un comunicado de la policía, no se facilitarán los detalles del complot «a fin de no crear obstáculo a las investigaciones que se realizan».

La importancia del movimiento revolucionario, que al parecer no ha sido completamente suprimido, no se ha indicado en los centros oficiales.

Hasta ahora, según el comunicado oficial, las autoridades han estado reuniendo pruebas y entre hoy y mañana, posiblemente, practicarán detenciones en todo el país.

Se ha comprobado que los conspiradores pertenecían a distintos partidos políticos. Entre ellos había muchos miembros de cierta organización húngara que se titula «El despertar de Hungría» y también radicales.

La aspiración de todos los grupos comprometidos en la conspiración era proclamar la dictadura con un programa radical.

Hace dos días las autoridades hallaron un hilo por donde pudieron ir desenredando la madeja. Esto les llevó hasta ciertas asociaciones militares, donde fué arrestado el general que se suicidó hoy.

REINA GRAN EXCITACION EN BUDAPEST

VIENA, noviembre 28. (A. P.)—De Hungría salieron hoy informaciones vagas aunque sensacionales, acerca de un complot para derrocar el gobierno del primer ministro Julius Karolyi.

Aunque las noticias oficiales de Budapest dicen que el movimiento había sido organizado por una mezcolanza de elementos de la extrema izquierda y de la derecha radical, otras noticias dicen que el movimiento tiene muchas ramificaciones en Hungría y que en él se hallan comprometidos algunos de los personajes más importantes.

Conde Karohi

De treinta y dos arrestos y del suicidio de uno de los supuestos jefes, también se han recibido informes.

Las noticias que llegan a Viena dan cuenta que el complot se fraguó en Kecskemet, sede del comandante Ivan Hejjas, famoso jefe del «despertar de los húngaros». El partido de este último fué acusado hace tiempo de dedicarse a aterrorizar y asesinar a los judíos y de haber tenido participación con Bela Kun, hace una docena de años, en el intento de establecer el régimen bolsheviki en Hungría.

Créese en ésta que los conspiradores cuentan ya con un nuevo jefe, acaso perteneciente al Ejército húngaro, debido al suicidio del general Raice.

La primera sospecha de que algo inusitado ocurría en Hungría se tuvo esta mañana cuando el Ministerio de Estado de Budapest publicó un comunicado diciendo que «un importante crimen» se había descubierto y que habían sido arrestadas varias personas, pero no se dió la menor significación política al caso.

Otro comunicado de esta tarde decía que «los elementos del despertar húngaro» y otros grupos radicales había «tratado de provocar desórdenes» haciendo circular el rumor de que el archiduque Otto de Hapsburgo había regresado a Hungría. Otto ha estado viviendo en Steinokerzeel, Bélgica, asistiendo a los cursos de la Universidad de Lovaina.

El Bureau de la Prensa Húngara publicó algo más tarde un comunicado informando que la policía había descubierto un complot para establecer una dictadura, pero que el movimiento, «aunque tiene ramificaciones, decía, carece de importancia». Mientras tanto, se supo que el general Raice, uno de los supuestos conspiradores, se había privado de la vida en el cuartel de la policía.

La población de Budapest se halla muy excitada esta noche a causa de los muchos rumores que circulan. La excitación llegó al colmo cuando un anunciador de radio manifestó que según las informaciones oficiales esta noche se darían detalles acerca de «ciertos sucesos ocurridos en el país,» pero más tarde anunció que el Gobierno nada diría hasta el lunes.

Los edificios públicos de Budapest, especialmente el Palacio del Gobierno, están vigilados por numerosas fuerzas militares y la policía impide que en los alrededores se congreguen los curiosos.

Parece haberse implantado una rigurosa censura, porque no se ha logrado recibir ningún despacho de Kecskemet.

LOS SUCESOS DE MANCHURIA.—(1) El frente de los japoneses en el combate del río Nonni, junto al cual libraron una batalla de tres días con el ejército chino del general Mah Chan-Shan, que se replegó sobre Angnachi y Tsitsihar. — (2) Funerales, en Mukden, del comandante Nakamura y del sargento Yonki, japoneses asesinados en esa ciudad. Gráfico de la zona manchuriana en que está concentrada actualmente la atención del mundo.—(3) Las tropas japonesas dando su grito de ¡Nippon Banzai! (¡viva el Japón!) después de ocupar una posición china, en el sector de Tah-Sing, el 6 de noviembre. Este episodio ocurrió tras de haber sido tomado el puente sobre el río Nonni por los japoneses.

SE ASEGURA QUE SE HA FIRMADO...

(Continuación de la PRIMERA)

de Estado japonés, basándose en las noticias que se le atribuyen, de «haber perdido la cabeza» y de dedicarse a «lanzar fulminaciones».

Henry L. Stimson

Suponiendo ciertas las declaraciones que se han atribuido al coronel Stimson, los funcionarios del Gobierno manifestaron que tienen el carácter de intimidación y constituyen un insulto.

Además, los altos funcionarios del Departamento de Estado niegan acusan al Secretario de Estado de haber violado virtualmente el Tratado de las Nueve Potencias y dijeron que el incidente puede servir para que China adopte una actitud más intransigente respecto a sus demandas sobre la evacuación de la Manchuria por las tropas japoneses y para provocar un choque entre las fuerzas chinas y niponas en ese territorio.

Tokío ha cablegrafiado al Embajador Debuchi pidiéndole que informe si es cierto que Stimson ha hecho las declaraciones que la atribuyen los despachos recibidos en esta capital, suponiéndose que de confirmarse, el Japón enviará una nota de protesta a Washington.

Declaran los funcionarios japoneses que la conducta del secretario Stimson, revelando las conversaciones confidenciales que han sostenido los dos gobiernos, «viene a crear obstáculos» en momentos en que la atmósfera de la Manchuria comenzaba a aclararse.

Las declaraciones atribuidas al coronel Stimson causaron sorpresa en los centros gubernamentales, sobre todo en los Ministerios de Estado y de la Guerra, que publicaron notas.

Un representante del Ministerio de Estado pasó una hora con el ministro Barón de Shidehara, y después, hablando en nombre del Departamento y no como representante del barón, leyó la siguiente nota:

«La precipitada acción de Mr. Stimson divulgando las comunicaciones cambiadas entre el embajador Forbes de los Estados Unidos, y el barón Shidehara, así como entre el embajador Debuchi y Mr. Stimson, se ha recibido con mezcla de sorpresa y disgusto.

«En los despachos de prensa, pues nada sabemos oficialmente, se dice que Mr. Stimson ha dicho que no puede comprender por qué las tropas japonesas se acercan a Chinchow cuando los despachos del Departamento no dan ninguna luz sobre el asunto. ¿En qué se basa, pues, Mr. Stimson para lanzar fulminaciones?»

Mientras daba lectura a la nota, el representante del Ministerio hizo constar que estaba suponiendo que los despachos de prensa habían dado una versión correcta de las declaraciones de Mr. Stimson.

«Mr. Stimson dijo que el Japón lamentó lo que sucedía—siguió leyendo el funcionario—y dió seguridades de que no se repetiría, cada vez que realizaba un nuevo avance militar en la Manchuria.

«Esto es desconcertante. Japón no se ha lamentado jamás de lo que ha hecho en la Manchuria, porque se ha visto forzado a ello por la necesidad de defenderse.

«Tampoco ha prometido en ningún momento que no volvería a actuar en defensa propia. Mr. Stimson dice que el Ejército japonés en la Manchuria está haciendo burla. Esto se considera como una declaración demasiado audaz y dudamos que Mr. Stimson se haya dado cuenta del alcance de la palabra antes de usarla.»

El secretario de Estado, añadió, acusa al Japón de intentar la ocupación completa de la Manchuria, pero no ha podido decir por qué conducto ha recibido tal noticia.

«Mr. Stimson debiera dar los fundamentos de su creencia. En vista de las manifestaciones del secretario, que han rebasado los límites prudentes, quisiéramos saber si Mr. Stimson ha estudiado el artículo primero, cláusula cuatro, del tratado de las nueve potencias, que trata de impedir toda acción hostil a la seguridad de los Estados amigos.

«El Gobierno japonés considera que a la conducta de Chang Hsueh-Liang, que trajo el conflicto manchuriano el 18 de septiembre, es aplicable este caso.

«Por medio de su intervención inoportuna, la conducta de Mr. Stimson pudiera tomarse como una indicación de que intenta ayudar a China, lo que constituirá una violación del pacto de las nueve potencias.

«Si los Estados adoptan la actitud que parece desprenderse de las declaraciones de Mr. Stimson, entonces será fácil interpretar que Washington respalda la conducta de Chang Hsueh-Liang.»

Después de leer la nota, el representante del Ministerio agregó que si las manifestaciones de Stimson hubieran llegado ayer probablemente hubiese cambiado todo el programa militar del Japón.

«Si el Ejército se hubiera enterado de ésto, seguramente estaría resentido y, para manifestar su resentimiento, hubiese continuado su avance sobre Chinchow, no obstante los esfuerzos de Tokío para contenerlo», dijo.

«Esperamos que Mr. Stimson se dará cuenta de que sus declaraciones se basan en rumores alarmantes y confiamos en que lo lamentará.»

Un representante del Ministerio de la Guerra añadió que las declaraciones de Mr. Stimson, de ser correctas, son «indiscretas».

Expresó sorpresa el representante del Ministerio de la Guerra de que Mr. Stimson se hubiera aventurado a criticar las operaciones militares japonesas sobre Chinchow, basándose en rumores y en informes falsos.

El Gobierno provisional de Chinchow, siguió diciendo, ha estado perturbando la paz y el orden no solamente en la región del oeste del río Liao, sino también en distintos puntos del Ferrocarril del Sur de la Manchuria, instigando a los bandidos y a otros elementos.

Las tropas japonesas han estado muy atareadas en esa sección dispersando a estos «agentes pagados del Gobierno de Chinchow», agregó el representante japonés, añadiendo que Mr. Stimson evidentemente no conoce este hecho y, por tanto, es poco lo que sabe de la gravedad de la situación japonesa.

La siguiente nota fué dada a la publicidad por la Embajada de los Estados Unidos:

«No teniendo informes exactos, la Embajada no puede hacer ninguna declaración sobre la supuesta interviú del secretario de Estado. Espera que la opinión pública aguarde con calma a tener noticias oficiales, las cuales, según confío, aclararán cualquier error.»

Stimson Aclara el Alcance de sus Declaraciones

WASHINGTON, noviembre 28. (AP).—Después de un breve período de tiempo de confusión y falsa alarma, la situación ha vuelto a un compás de espera, que se cree terminará satisfactoriamente.

Cuando las tropas japonesas suspendieron el avance sobre Chinchow, hallándose a mitad de camino, el secretario Stmson reiteraba su manifestaciones de ayer en el sentido de que no podía creer que existieran nuevas hostilidades en perspectiva y recibió seguridades de las buenas intenciones japonesas.

La confusión, que ha motivado censuras a Stimson por parte de los japoneses, también ha quedado aclarada, después de la entrevista que celebraron el secretario de Estado y Katsuki Debuchi, embajador del Japón. El secretario explicó que jamás había dicho la mayor parte de las cosas que se le han atribuido y que en Tokío se llegaron a creer.

Puede decirse que en el Departamento de Estado había incliqación a tener fe en las repetidas promesas del Japón, relativas a que no efectuará ningún acto de hostilidad que no se considere necesario.

El embajador Debuchi, al salir de su conferencia con el secretario Stimson, predijo que Chinchow no sería ocupado. El propio Stimson se limitó a reiterar las manifestaciones que hizo ayer relativas a que no creía que los japoneses se propusieran atacar a Chinchow.

Por otra parte, en la Avenida de Pennsylvania, el presidente de la Comisión de Relaciones Exteriores del Senado, decía:

«Estoy satisfecho de que el Japón lleve a cabo su programa en la Manchuria.»

El senador Johnson, de California, dió una nota a la publicidad, preguntando por qué no se han dado a la prensa todas las notas diplomáticas sobre la Manchuria, a fin de que el pueblo americano sepa hasta dónde puede comprometerse y a qué.

En un despacho de Washington, de anoche, la Associated Press recogía el anuncio del secretario Stimson de que el cambio de notas entre los Estados Unidos y Japón contenía la promesa del último de no atacar a Chinchow. El despacho no atribuía ninguna declaración al secretario, sino que, a continuación, hacía una relación de las conferencias entre los dos países, haciendo notar que los avances anteriores realizados por los japoneses en la Manchuria habían sorprendido y disgustado al Gobierno americano en vista de las promesas y de las obligaciones del tratado de respetar la integridad de China.

Esa información se cablegrafió a Tokío, donde la hizo circular una agencia japonesa.

A los periodistas que se le acercaron hoy, Stimson declaró que sus únicas manifestaciones de ayer consistieron en un breve anuncio de las conversaciones diplomáticas relativas a Chinchow.

Se le mostraron al secretario las traducciones taquigráficas de sus palabras y al llegar al párrafo final donde dijo: «En vista de eso me es difícil comprender las informaciones de la prensa acerca del avance del Ejército del general Honjo», manifestó que no había dicho «comprender», sino dar crédito a», lo que cambia por completo el sentido de la oración, agregando que sí, contra su voluntad, hubiera dicho «comprender», sostendría esa palabra.

No se ha podido saber si en la entrevista entre el secretario Stimson y el embajador Debuchi se trató de las críticas que han hecho los funcionarios de Tokío a las supuestas manifestaciones del secretario. El embajador, que visitó el Departamento de Estado por iniciativa propia, parecía satisfecho después. Dijo a los periodistas, como había declarado poco antes al secretario, que las tropas japonesas no solamente se habían retirado de Tsitsihar, sino que, a su juicio, no atacarían a Chinchow.

Regresan a Mukden las Tropas que Salieron Para Chinchow

MUKDEN, Manchuria, noviembre 28. (AP).—El Ejército japonés que partió ayer para Chinchow con el fin de aplastar a los chinos, ha regresado hoy.

En el cuartel general de Honjo, comandante de las fuerzas japonesas en la Manchuria, se manifestó a la prensa que la variación en los planes se ha realizado en vista de que ha mejorado la situación en Tiensin, pero se ha sabido que el general tiene órdenes rigurosas de Tokío para no avanzar sobre Chinchow.

No se ha podido saber a quién se debe el retorno de las tropas, pero la actitud del Ejército así como de los funcionarios, que hace veinticuatro horas parecía indicar que los japoneses llegarían hasta el norte, ha variado por completo.

Un representante del cuartel general dijo que un tren blindado continúa en Yang Kwan Taizie, a veinte millas al nordeste de Tahushan, para cubrir la retirada del grueso de las tropas que habían salido para Chinchow.

Las informaciones de la prensa que dicen que los aeroplanos que acompañaban a los trenes militares habían bombardeado a Chinchow, han sido desmentidas oficialmente.

Se indica que se han formulado planes concretos con el fin de retirar toda la guarnición japonesa en la Manchuria a la zona del Ferrocarril del Sur.

Un representante del Ejército dijo que la brigada coreana que había participado en los conflictos desde el comienzo de la invasión será retirada tan pronto como sea posible «a causa de que es necesaria en Corea y resulta superflua en la Manchuria». Ya ha llegado la brigada que ha de reemplazarla.

Las autoridades japonesas declaran que cuando la brigada coreana entró en Manchuria contaba con 16,000 plazas, que es el límite permitido por el tratado en la zona ferroviaria de la Manchuria.

Agrégase que Chuliuho será el puesto más avanzado al sudoeste de Mukden y que la guarnición de Tsitsihar se reducirá a menos de un regimiento. Las fuerzas de Kirin y de Cheng Cha Tung o Taonan continuarán en dichas ciudades, aunque reduciendo su contingente.

El Consejo Busca la Forma de Complacer a China

PARIS, noviembre 28. (AP).—Algo más animados por causa de las noticias anunciando que no es probable un ataque japonés a Chinchow, los doce miembros del Consejo de la Liga de las Naciones, en la sesión privada que celebraron hoy, trataron de ampliar la proposición relativa al nombramiento de una comisión investigadora, de manera que satisfaga la demanda de China referente a la evacuación de las tropas japonesas, sin enajenarse al mismo tiempo el apoyo norteamericano y japonés.

No llegaron a un acuerdo, pero para mañana se fijó la reunión de la Comisión que ha de volver a redactar la proposición. Por la tarde, los doce miembros del Consejo, con exclusión de los delegados chino y japonés, volverán a deliberar.

Prevalece la impresión de que la situación diplomática se ha aclarado bastante y que todas las partes han aceptado la investigación del conflicto en el Extremo Oriente.

Se necesita más tiempo, sin embargo, para llegar a un acuerdo sobre los detalles del proyectado arreglo.

Se tiene entendido que el Consejo desea que la primera tarea de la comisión investigadora sea facilitar la retirada de las tropas japonesas, mediante una supervisión de las medidas que se adopten por China para garantizar las vidas y propiedades de los japoneses.

Los delegados confían en que los observadores neutrales podrán establecer una Tierra de Nadie entre los japoneses y Chinchow, para impedir nuevas hostilidades.

Eugene Chan Censura la Confianza de Nankin en la Liga

CANTON, China, noviembre 28.—(AP).—Eugene Chen, ministro de Estado del Gobierno cantonés, acusó hoy a la administración de Nankin de no haber resistido como debía las actividades japonesas en la Manchuria. Pidió el establecimiento de un gobierno civil en Manchuria y censuró la «ciega confianza de Nankin en la Liga de las Naciones.»

EUGENE CHEN

SON ESPECIALES Y COMPLICADAS LAS RELACIONES CHINO-JAPONESAS.—NEW YORK, noviembre 28.—(AP).—El doctor Murray Butler, presidente de la Fundación Carnegie para la Paz Internacional, recibió hoy desde el Japón una traducción de la «declaración» adoptada el mes pasado por la Asociación de la Liga de las Naciones japonesa.

Dice así, en algunos de sus párrafos:

«Las recientes resoluciones del Consejo de la Liga de las Naciones pueden explicarse solamente en la hipótesis de que carece de conocimientos fundamentales acerca de las especiales y complicadas relaciones que subsisten entre el Japón y China en ese país, pero especialmente en la Manchuria y Mongolia.

Cualquier consejo, cualquiera admonición por parte del Consejo, que nada sabe de las condiciones actuales de las cosas, solamente puede causar irritación a los pueblos de China y Japón. Cualquier acuerdo que no se ajuste a la situación sólo puede conducir a más graves complicaciones en vez de resolver los puntos en cuestión».

Satisfacción en Tokío

TOKIO, noviembre 29 (domingo). (AP).—En los círculos oficiales japoneses se recibió hoy con mucha satisfacción una explicación del secretario de Estado Stimson, acerca de las declaraciones que le fueron atribuidas erróneamente por los despachos de los periódicos nipones.

Rumores de Convenio de Paz Chino-Japonés

NUEVA YORK, noviembre 29 (domingo, a la una de la madrugada). (AP).—No obstante circular en diferentes capitales el rumor de que chinos y japoneses han firmado un convenio o tregua de paz, el Departamento de Estado de Washington no tiene el menor conocimiento de ello, careciéndose de toda confirmación de Peiping y Tokío, aunque en ambas ciudades saben que circula la noticia, cuyo origen no ha podido precisarse.

AMENAZAN CON LA HUELGA LOS DEPENDIENTES DEL COMERCIO

MADRID, noviembre 28. (AP).—Los dependientes del comercio dicen que es posible que se declaren en huelga general el primero de diciembre, en vista del fracaso de sus negociaciones con los patronos, quienes les han negado el aumento de sueldos solicitado por ellos, y el que viene a ser del cien por ciento.

Reprimenda a la Junta de Navegación de E. U. Para que no Haga Préstamos

El Presidente de ese organismo negó que hubiera facilitado algún dinero a una Compañía Naviera de la Gran Bretaña

WASHINGTON, Noviembre 28—(AP).—El presidente O'Connor de la Junta de Navegación y de la Seatrain lines ha hecho declaraciones desmintiendo las manifestaciones que hizo el representante La Guardia relativas a que la Junta había prestado fondos a una compañía naviera británica. Las declaraciones de O'Connor son contestación de una carta del representante republicano, aconsejando a la Junta que se abstenga de disponer de los fondos del Tesoro de los Estados Unidos.

Hardin B. Arledgem, representante de la compañía acusada, ha enviado una carta a La Guardia en la cual contesta a cada una de las afirmaciones de éste, diciendo que «carecen en absoluto de veracidad» las declaraciones que ha hecho relativas a que la Seatrain sea una compañía controlada por los ingleses.

«Nosotros no hemos prestado dinero a una compañía inglesa» dice O'Connor. «Si hay alguien que pueda probar esa a satisfacción de la Junta, el préstamo quedará rescindido inmediatamente.»

La Junta declara que los buques que han de usarse entre Nueva Orleans y la Habana serán construídos por la Sun Shiphuilding and Dry Dock Company de Chester, Pennsylvania, y que la Seatrain Lines, Inc., se hará cargo de todas las propiedades de la Over-Seas Railway, Inc., su subsidaria.

Miseria y Corrupción

Por GASTON MORA

Una Revista **"hebdomadaria"**, de París, publica un artículo titulado **"Berlín antes del invierno"**, trabajo en el que su autor, Mr. **Ehrenbourg** pinta, con colores sombríos, la miseria espantosa y la corrupción no menos espantosa que ha observado en esa gran capital. Otro periódico, comentando esa terrible descripción, dice que, poco más, poco menos, el mismo espectáculo ofrecen Londres y París, sobre todo la enorme ciudad inglesa. "En todas partes, exclama, la gran miseria produciendo la gran corrupción". La falta de trabajo, la desocupación, obliga a legiones de hombres y mujeres, jóvenes, sanos, vigorosos, a entregarse a todas las abernaciones. En la Revista aludida, y en otro artículo, se recoge la opinión predominante de que la carencia de trabajo se debe a que del mundo civilizado ha desaparecido la confianza. En vano tratan de inspirarla los Poderes Públicos y los grandes periódicos. El esfuerzo es inútil. La confianza **no se impone.** Ella es espontánea. Pero, ¿a qué se debe la desaparición de la confianza? Unos dicen que al temor de que surjan nuevas guerras internacionales. Otros al temor que despierta la posibilidad de tremendas revoluciones sociales, que se propongan cambiar, radicalmente, la actual organización económica de las principales naciones, sustituyendo el régimen capitalista por el régimen comunista, más o menos atenuado, pero en el que se socializarían las empresas agrícolas, las empresas industriales y las empresas de transporte. Ahora se ha visto, con motivo del conflicto chino-japonés, la impotencia de las grandes naciones para conjurarlo. El Japón no ha hecho caso ni de la Liga de las Naciones ni de las Notas de la Secretaría de Estado, de Washington. Ha fracasado, pues, la Sociedad de las Naciones. No puede impedir las guerras internacionales cuando hay, por medio, los intereses de una poderosa potencia. ¿Habría más facilidad para evitar las revoluciones sociales? Este es el problema planteado por los acontecimientos. Existen dudas acerca de la posibilidad de impedir tales conmociones, y de esas dudas nace "la falta de confianza".

Refiere un periódico que en los grandes mítines que se celebran en Alemania, en Francia, en Inglaterra, por las masas proletarias, el **"leitmotiv"** o tema de casi todos los discursos es el siguiente. "Había en Europa tres formidables autocracias imperiales. La rusa, la austriaca y la alemana. Las tres se han derribado estruendosamente. Las han sustituído "democracias republicanas". ¿Quiénes fueron los que destruyeron a esos tres imperios, que parecían de hierro? No fueron, no, ni los elementos aristocráticos ni los elementos de la clase burguesa. Había en Inglaterra dos partidos que monopolizaban la vida política; el conservador y el liberal. Pues dos veces han sido vencidos, puestos en minoría, por los proletarios laboristas, y un antiguo laborista es jefe de un gabinete de concentración nacional. Había en España una monarquía **secular**, y **no** la han derribado, no, los elementos militares, sino las masas populares. Los hechos recordados proclaman la potencia de los elementos proletarios". Este lenguaje, que emplean los oradores en los mítines populares, produce mucha impresión en las clases elevadas y en las clases medias de todos los países. Se debilitan y desmoronan los viejos partidos que **emergían** de esas clases. En este sentido ha habido una verdadera transformación en Rusia, Austria y Alemania, países en los que actúan nuevas fuerzas políticas reclutadas en los medios sociales más populosos del proletariado. Y por lo que respecta a Inglaterra, todo el mundo sabe que ningún conservador, ni liberal alguno, se han atrevido a encargarse de la jefatura del actual ministerio de concentración. España es una república en la que "todo lo son" los partidos extremos. Ideológicamente es una república socialista. Se halla en la pendiente de todos los radicalismos. Cuando a Italia, ella se parece "a las montañas, de que hablaba el inmenso Castelar, que ocultan torrentes de fuego bajo sus cumbres de nieve". El hecho universal es éste. "Se hallan en agitación, en fermentación las clases que, hasta ahora, han vivido en las profundidas sociales. Esas clases van subiendo. Es una inundación ascendente. ¿Qué dique podría contener a ese mar desbordante?

La Sexta Condición Que Impone Japon Para Retirar sus Tropas de la Manchuria

Los pesimistas de Europa y los Estados Unidos han creído hallar otro nuevo motivo poderoso para asegurar que Japón ha arrojado sobre el tapete, en que se han acumulado las razones estratégicas de completa libertad, una nueva condición que imposibilita a China de plegarse a ella, a saber, que se elimine de modo permanente a Chang Hsueh-Liang, no sólo del gobierno de la Manchuria, con permanencia en la capital Mukden, sino de toda influencia en la Manchuria.

Los adversarios de que Japón extienda su influencia en esa parte de China, recuerdan que los japoneses siempre miraron con adversión que el padre de Chang Hsueh-Liang, de nombre Chen Tso-Ling, no sólo mandase en Mukden, como gobernador, sino que ambicionase gobernar en Peking, como lo logró durante algún tiempo en combinación con los magnates chinos, después que desposeyeron al niño emperador.

Y yo he recordado aquí que cuando Chang se disponía, dejándose de grandezas imperiales, a asumir de nuevo su mando de gobernador de Mukden, y se hallaba viajando camino de Mukden, una explosión debajo del carro que le conducía le produjo la muerte.

¿Qué mucho que se quiera ahora impedir que vuelva Chang Hsueh-Liang, su hijo, al gobierno de la Manchuria, después que en unión de Chiang Kai Shek, Presidente de la República de China, batieron y arrojaron a los confines del Norte de Peking a los jefes norteños, apoyados por el llamado General Cristiano, que no tiene nada de tal, sino de amigo decidido de los bolsheviks, en cuya capital, Moscou, vivió largo tiempo?

Además, en el Tratado de las nueve naciones del Pacífico, firmaron los japoneses una cláusula, por la cual se consideró que violaba ese Tratado la nación que, por una ocupación militar, obligase a las autoridades reconocidas de China a una evacuación permanente.

T. C.

M.E.C.D. 2016