1ª SECCION 1

El DIARIO DE LA MARINA es el periódico más antiguo de Cuba. Fué fundado en el año mil ochocientos treinta y dos.

Servicios especiales de España

# DIARIO DE LA MARINA

MIEMBRO de The Associated Press. Esta queda autorizada para usar nuestros servicios y noticias de información.

Hilo directo con New York

1ª SECCION 1

AÑO XCIX.—NUMERO 303. ACOGIDO A LA FRANQUICIA POSTAL LA HABANA, LUNES, 23 DE NOVIEMBRE DE 1931.—SANTOS CLEMENTE, PAPA, Y LUTGARDA. TIEMPO PARA HOY: VARIABLE EJEMPLAR: 5 CENTAVOS

# CHINA HA PROPUESTO LA FORMACION DE UNA NUEVA REPUBLICA EN LA MANCHURIA

## WIFREDO FERNANDEZ HA DECLARADO QUE NO TIENE MISION DE CONCILIACION

### Así lo afirma rotundamente en un telegrama a «La Prensa» de New York, desde Florida

NUEVA YORK, noviembre 23 (lunes).—El periódico neoyorquino «La Prensa» publica en su edición matutina de hoy el siguiente telegrama que le fué trasmitido por el senador Wifredo Fernández Vega desde Jacksonville, Florida:

«JACKSONVILLE, Fla. noviembre 22.—La Prensa.—New York. N. Y.—No he venido a este país con ningún mandato oficial ni me considero persona adecuada para dirigirme a las oposiciones. A pesar de eso, realizaría con gusto cualquier sacrificio que por el bien de todos reconciliara a los cubanos y pusiera término a la crisis de la República. Como periodista, dejo a los compañeros de ese diario la facultad de publicar o no estas aclaraciones. Afectuosamente,

Wifredo Fernández»

## Guerra del 98

(Por ANTONIO ESCOBAR)

El Sagasta, del Conde de Romanones, es un libro excelente y que justifica un dicho de Bonaparte: «La Historia deberá ser escrita por los hombres de Estado».

¿Por qué? Porque cuando la escriben hablan de su oficio y en esto llevan ventaja a los que no han gobernado; y si, sobre ser hombres de Estado, lo son de cabeza y de corazón, pueden hacer obras perfectas, como esta en que Romanones, Jefe de partido y Primer Ministro varias veces, nos da un estudio perfecto de Sagasta, como político astuto y como persona simpática; porque Don Praxedes fué lo que los italianos llaman un **simpaticone.**

Hay en este libro una parte de interés especial para Cuba: la relativa a la guerra del año 98, en la cual se quedó España sin los restos de su imperio colonial. Acerca de esa tragedia publica Romanones documentos no conocidos hasta ahora. Uno de ellos es un cablegrama de Sagasta, entonces Presidente del Consejo de Ministros, a Blanco, Capitán General de Cuba, para que se lo transmitiera al contra-almirante Cervera, que mandaba la escuadra española «embotellada» en Santiago de Cuba. Y dice:

—El Presidente del Consejo de Ministros al General en Jefe: De acuerdo con los deseos de V. E. y ante la triste alternativa que el almirante Cervera ofrece de perder la escuadra o destruirla dentro del puerto, Gobierno opina que interés patrio y honor nuestras armas aconsejan que, aprovechando la oportunidad mas inmediata, salgan todos los barcos, aquellos cuya marcha permita esperar que se salven, dejando almirante en libertar de seguir derrota que estime oportuna, incluso la Península».

Dos días después, Cervera, desde Puerto Rico del Este telegrafió lo que sigue al general Blanco, que lo transmitió al gobierno de Madrid:

—Salí ayer mañana con toda la escuadra y después de un combate desigual y contra fuerzas mas que triples de las mías, toda mi escuadra ha sido destruída; incendiados y embancados **Teresa, Oquedo y Vizcaya,** que volaron; y el **Colón,** según informe de los americanos, embancado y rendido, y los cazatorpederos a pique. Ignoro aún las pérdidas de gente, pero, seguramente, pueden de seiscientos muertos, muchos heridos aunque no en tan grande proporción. Los vivos somos prisioneros de los americanos; la gente toda, yendo a una altura que ha merecido los plácemes mas entusiastas de los enemigos. Al Comandante del **Vizcaya** le dejaron su espada. Estamos muy agradecidos a la generosidad e hidalguía con que nos tratan. Entre los muertos está Villamil y herido que Lazaga; y entre los heridos Concas y Eulate. Hemos perdido todo. — **Cervera».**

Este desastre debió sorprender a muchos españoles convencidos de que los Estados Unidos lo pasarían mal en la contienda; entre ellos; como consigna Romanones, los ministros de la Guerra y de Marina, quienes aseguraron a su jefe, Sagasta, que España ni por mar ni por tierra podía ser vencida».

Canalejas, ex-Primer Ministro y caudillo liberal, que pocos meses antes había venido a los Estados Unidos a tantear un arreglo con los separatistas y luego fué a Cuba, estaba mejor informado que aquellos dos ministros Sagastinos. En una carta dice a Sagasta:

«Los generales yanquis no harán la guerra por conquista; pero están seguros de vencer.... Tienen los Estados Unidos una verdadera escuadra con 4 acorazados de primera, dos superiores a los nuestros; y dos superiores, también en número de unidad los demás acorazados con los cuentan. Para hacerles frente tenemos nuestro ejército, numeroso si, pero sin organización y destrozado por las enfermedades y por la miseria y una escuadra...»

Así es como describe Canalejas la situación de Cuba:

«Curas y soldados, radicales y conservadores, todos convienen en que la guerra y la concentración han originado la muerte de una tercera parte por lo menos de la población rural, es decir mas de 400 mil seres humanos; añada usted a ese número el de los reconcentrados que van pereciendo por días en proporciones aterradoras. Entre unos y otros población civil, insurrectos armados y soldados, la guerra, aún acabando pronto representará la pérdida de mas de 60 mil vidas. ¡Qué horror! Y pensar que, sin la guerra, con un buen gobierno, sería este un emporio de riqueza!

También hay una descripción por el General Blanco, de la situación que le entregó su antecesor, el triste-mente célebre Weyler.

«La administración—le dice a Sagasta—se hallaba en el colmo del desarreglo y desórden; el ejército, desorganizado y desórden; el ejército, desorganizado y anémico, poblando los hospitales, sin fuerzas para combatir y apenas **para sostener sus armas;** de 300 mil concentrados agonizaban o famélicos, pereciendo de hambre y de miseria alrededor de las poblaciones; el país, aterrado presa del verdadero espanto, obligado a abandonar sus sitios o propiedades, bajo la tiranía mas espantosa, sin otro recurso, para aliviar su terrible situación que ir a engrosar las filas rebeldes.

«Destruída la escuadra en Santiago de Cuba y pedido el armisticio por el

Continúa en la PAG. 10 col. 4

## Ch. Lindbergh Voló Hasta Barranquilla tan Solo en 4 Horas

### Al llegar piloteando el «American Clipper», recibió una estruendosa aclamación

BARRANQUILLA, Colombia, Noviembre 22.—(AP.).—El gigantesco hidroplano «American Clipper» acuatizó en el puerto de Barranquilla, piloteado por el coronel Charles A. Lindbergh, a las 12 y 3 minutos de la tarde de hoy, en medio de las aclamaciones de millares de personas, terminando así felizmente el primer vuelo trans-caribe del aparato.

Al desembarcar en la ciudad, en la cual permanecerá varios días, el coronel Lindbergh fué recibido oficialmente por el doctor Enrique de la Rosa, secretario del Gobernador de Barranquilla. Acompañaban al doctor de la Rosa varias autoridades locales, así como el general Urbano Castellano, jefe del distrito militar. Todos dieron la más cordial

Continúa e la PAG. 8 col. 6

## LA RUTA DE JUANITA BURNS

NUEVA YORK, noviembre 22.—(AP).—Joseph Martin, organizador del vuelo transpacífico que prepara la aviatriz Juanita Burns, para el próximo abril, anunció hoy que esta tendrá marcada su ruta a través del océano, por una serie de barriles llenos de petróleo ardiente.

## Chang Hsueh Liang Cree que la Liga de las Naciones ha Confesado su Incapacidad no Haciendo Respetar y Cumplir sus Decisiones, lo que Augura Peligros Futuros

### Los restos de las fuerzas chinas del general Mah atacaron ayer al destacamento japonés que se halla en las cercanías de Tsitsihar, siendo rechazados y dejando ocho prisioneros

**RESUMEN DE LA SITUACION CHINO-JAPONESA**

**NUEVA YORK, Noviembre 22. (AP.)—La Secretaría de la Liga de las Naciones ha redactado una resolución al efecto de que una comisión investigue el conflicto de la Manchuria entre China y Japón y la sometió a los miembros del Consejo para su estudio.**

**—La Agencia Rengo ha recibido un despacho de Harbin anunciando que el general Mah Chan-Shan ha atacado a las tropas japonesas cerca de Tsitsihar, siendo rechazado después de un fuerte combate.**

**—El ministro de Estado japonés, en unas declaraciones a la Associated Press dice que las tropas japonesas se retirarán de las zonas situadas fuera del tratado en la Manchuria tan pronto como la paz esté restaurada, negando que el Japón estuviese estableciendo gobiernos en ese territorio.**

Chang Hsueh-Liang, gobernador depuesto de Manchuria que ha hecho interesantes declaraciones a The Associated Press.

**—Mr. Borah no participa de los temores del Gobierno relativos a posibles complicaciones ruso-japonesas en la Manchuria.**

**—Un despacho de Nankin anuncia que el general Mah Chan-Shan, se encuentra en Pai-Chuan.**

**—La Legación china publicó un despacho del Kuomingtán pidiendo a las naciones neutrales la exigencia de los convenios en relación con Manchuria.**

**—Las troas japonesas no marcharán sobre Harbin mientras haya en la ciudad orden y paz.**

Shidehara, el ministro de Estado nipón que acusa a China de no respetar los tratados referentes a la Manchuria.

**—El mariscal Chang Hsueh-Liang, depuesto gobernador de la Manchuria, ha desmentido en Peiping que China concentre tropas en el sur de la Manchuria o que se proponga reanudar el asalto a las tropas japonesas.**

**—El diario comunista «Pravda», de Moscú, avisa a los japoneses que cesen sus actividades en la Manchuria, por entender que son peligrosas para la República Soviet.**

**—La formación de una nueva República en Manchuria, separada de China, ha sido propuesta por los jefes políticos manchurianos.**

**—Japón ha indicado su deseo de que una comisión de tres, un hombre de negocios americano, un oficial del ejército francés y un estadista o abogado británico, investigue las condiciones de la Manchuria y de la China.**

**—Miss Mah Shu-Chin, hija del general Mah Chan-Shan, que tiene 19 años, ha salido del Japón con otras muchachas chinas a instancias de un hermano, a causa de la tirantez de relaciones entre chinos y japoneses.**

**—Un despacho de Harbin informa que se dice allí que las tropas japonesas avanzaron a lo largo de la línea del ferrocarril, en dirección a Koshan, bombardeando esta localidad.**

**UNA NUEVA REPUBLICA MANCHURIANA**

TOKIO, Noviembre 22.—(AP.).—Las autoridades chinas han propuesto la formación de una nueva república manchuriana, según informan las noticias de Mukden.

El nuevo gobierno republicano estaría presidido por un Tahtung o presidente, con jurisdicción sobre las provincias de Mukden, Kirin y Heilunkiang.

Las noticias indican que Chang Chin-Hui, gobernador del distrito de

Continúa en la PAG. 10 cols. 1, 2, 3 y 4

## Un Voto del Doctor Duval Sobre la Libertad Individual

### Estima el Magistrado Duval que no se debe librar a nadie de este derecho constitucional

El doctor Ricardo R. Duval, Magistrado de la Sala Primera de lo Criminal de esta Audiencia, ha formulado voto particular en la resolución dictada por dicho Tribunal denegando el recurso de súplica interpuesto por el ex-Alcalde de Marianao Sr. Baldomero Acosto en el proceso que se le sigue, junto con Juan José Herrera Márquez e Hilario Raventós Martínez, por malversación y cuya libertad provisional ha sido denegada.

Dice así el doctor Duval al considerar que debió decretarse la expresada libertad provisional de los procesados: «que la libertad individual, que es el derecho fundamental y el más respetable de toda sociedad civilizada, no debe ser arrebatada al ciudadano más que cuando a virtud de

Continúa en la PAG. 8 col. 4

## SE AUMENTA EL IMPUESTO DE LOS ENCENDEDORES DE TIPO FIJO A $66 ANUALES

### El Dr. García Ramos propone un aumento de 30 pesos sobre el ya creado en la ley por el Senado

El doctor Salvador García Ramos, en el preámbulo de un proyecto de ley que acaba de redactar, dice que los fabricantes de fósforos del país, no protestando del aumento de impuesto que grava su industria, apoyan el impuesto reconociendo con ello que son necesarios al Gobierno para poder arbitrar recursos económicos.

Y luego de elogiar la indiferente actitud de los fabricantes de fósforos establece el doctor García Ramos un impuesto que debe figurar como enmienda al apartado C del artículo primero del proyecto creando impuestos aprobados por el Senado y que hoy discutirá la Cámara.

La enmienda dice así:

«Cuando los mecheros o aparatos encendedores estables o fijos se destinen a propagandas comerciales —anuncio de productos—pagarán un impuesto adicional de $30.00 anuales.»

Los encendedores están gravados

Continúa en la PAG. 8 col. 7

## En la Cámara Hoy

**Reunión de las Comisiones de Hacienda y Presupuestos y Justicia y Códigos—Impuestos al petróleo y Emisión de Bonos Dos sesiones en la Cámara-Discusión de un programa con seis proyectos**

Esta tarde celebrará dos sesiones la Cámara de Representantes.

La primera a las tres, de carácter ordinario, para continuar el debate del artículo primero del proyecto de ley suscrito por el señor Ramón de León, concediendo una moratoria hipotecaria.

La segunda, extraordinaria, a las cinco.

En esta sesión se discutirá el siguiente programa:

Reajuste del Poder Judicial.

Creación de impuestos.

Modificación del párrafo tercero del artículo quinto de la Ley del Censo.

Innovación de que los residentes en Cuba en 1899 sean enumerados cubanos por el Censo que se está verificando.

Reajuste del Poder Legislativo.

Discusión del dictamen de la Comisión de Aranceles e Impuestos eximiendo al alcohol destinado a perfumería del pago de los impuestos que determina la Ley de 29 de enero de 1931.

A las diez de la mañana se reunirá la Comisión de Hacienda y Presupuestos y a las dos y media la de Justicia y Códigos.

La primera para conocer y dictaminar los proyectos de ley autorizando al Ejecutivo para emitir cien millones de pesos en bonos, y el proyecto de ley del Senado estableciendo impuestos al petróleo.

La segunda solamente para conocer y discutir el proyecto de emisión de bonos.

La presidencia de la Cámara tiene el mayor interés en reunir el quorum necesario para las sesiones de la Cámara esta tarde.

Con tal motivo, los salones del Capitolio se verán muy concurridos.

(Véase la Información Telegráfica del Interior de la Isla en la página DOCE)

## EL INTERNACIONALISTA DOCTOR LUIS DE ANDERSON EMBARCA EN EL "ULUA" RUMBO A COSTA RICA

### Presidió la Delegación de la República de Costa Rica en la Conf. Comercial celebrada

El doctor Luis Anderson, abogado de brillante ejecutoria en el Foro de la República de Costa Rica, es un antiguo y estimado amigo de los cubanos que se encuentra entre nosotros desde hace cerca de un mes, habiendo escogido esta ciudad de la Habana para tomarse unas vacaciones, después de haber actuado con la discreción de un diplomático avezado y con la brillantez de

Luis Anderson

Continúa en la PAG. 8 col. 3

## Robo por Valor de $2.600, en Gloria Núm. 2

### Se llevaron prendas y dinero. La denuncia fué hecha esta madrugada en la 4a. Estación

En la cuarta Estación de Policía dió cuenta esta madrugada Francisco Valdés Carripio, vecino de Gloria 2, por Cienfuegos, primer piso, que al regresar a su domicilio advirtió que la puerta se encontraba violentada y al practicar un registro notó la falta de prendas de oro y brillantes por valor de 2.300 pesos y 300 en efectivo, que guardaba en un escaparte.

El teniente García, levantó acta, pudiendo comprobar que la cerradura de la puerta había sido arrancada y que todos los muebles y ropa estaban en desorden.

## DIEZ BANDIDOS ASALTAN UNA SUNTUOSA RESIDENCIA EN LA QUE ROBAN $100.000 EN JOYAS

### Cuando salían con el botín les cerró el paso la policía, que fué avisada por el chofer

CHICAGO, noviembre 22 (AP) Diez bandidos se presentaron hoy a primera hora en una fiesta que se celebraba en la suntuosa residencia que en Lake Forest tiene William Hamilton Mitchells, obteniendo cien mil pesos en joyas, aunque cuando pretendían escapar fueron saludados por la descarga cerrada que les hizo el destacamento de policía que les cerró el paso.

Dos horas después del asalto, habían sido capturados tres sospechosos, recuperándose la mayor parte del botín. A la oportuna y rápida llamada de la policía que hizo William Matheson, chofer de la familia Mitchells, se debió la pronta llegada de aquélla.

Los ladrones entraron simultáneamente en la casa por diferentes puertas, poco después de la medianoche del sábado. Empuñando pistolas, los bandoleros obligaron a la señora Mitchell y a sus invitados a reunirse en el gran salón, al tiempo que los criados eran acorralados en otra pieza inmediata.

Mientras los bandidos desvalijaban metódicamente a la dueña de la residencia y a sus huéspedes, el chofer Matheson pudo escurrirse y, subiendo al piso alto, llamó por teléfono a la policía. Apenas había trasmitido su aviso cuando un bandido entró en la habitación, revólver en mano, buscando más botín. El chofer lo sintió y se ocultó bajo una cama.

Lo más humorístico fué que los invitados creían que se trataba de una broma, de gusto fuerte, organizada por los anfitriones. Todavía estaban en el salón, con los brazos en alto, esperando de excelente humor que los ladrones volviesen con sus joyas y se uniesen a la fiesta, cuando escucharon los primeros tiros en el jardín.

Era la policía. Esta cortó a los bandoleros del automóvil que tenían esperando, y comenzó a disparar contra los malhechores cuando salían de la casa, listos a huir. Asustados por el inesperado fuego que se les hacía, los asaltantes corrieron en todas direcciones, salvando cercas y quedando algunos de ellos enganchados en ellas.

## Fué Sorprendido un Ladrón y Quiso Agredir al Policía

### Con permanganato, que dice haber tomado por error, se intoxicó ayer una mujer

En el interior de la bodega situada en el Mercado Unico en el departamento 8, fué sorprendido en los instantes en que trataba de salir a la calle con el producto de lo robado, un sujeto llamado Antonio Rodríguez Pérez, de 27 años y vecino de Infanta 16.

El propietario del establecimiento, Manuel Iglesias Fernández, que se encontraba dormido en la trastienda, al sentir ruido cerca de él despertó y vió cuando Rodríguez Pérez, se daba a la fuga, llevando en sus

Continúa en la PAG. 8 col. 2

## SE PROPONE GARANTIZAR LOS JORNALES DE LOS OBREROS CON LAS PROPIEDADES INMUEBLES

### El Representante Finalés trata de evitar que los obreros sean burlados por ciertos patronos

El señor Amado Finalés, representante liberal por la provincia de Matanzas solicitará hoy, en la sesión ordinaria de la Cámara la urgencia para la discusión y aprobación de un proyecto de ley que defiende el jornal del obrero, garantizando su pago.

El señor Finalés razonando su proposición dice que en estos momentos de crisis económica los obreros, con objeto de atender sus necesidades perentorias y las de su familia, aceptan todas las ocupaciones que se les presenta, pero que no siempre sus patronos les abonan el importe del trabajo. Agrega el señor Finalés que se dan numerosos y frecuentes casos en que el derecho del jornalero es burlado, negándose el patrono a pagar el trabajo, amparado en que el obrero no tiene medio expeditivo para cobrar.

En tal virtud el congresista matancero propone lo siguiente:

Artículo I:—Cuando se contraten servicios a jornal o destajo en labores agrícolas como corte de caña, tumba de monte, labranza de tierra, siembra, cuidado o recolección del fruto, la propiedad mueble o inmueble, sobre la cual se realice

Continúa en la PAG. 8 col. 8.

## Se Piden Ventajas Para los Autos de Nuestros Médicos

### Gozarán de los privilegios que concede el decreto de Julio de 1930, a miembros del Ejército

Como una consecuencia de los propósitos que guían al naciente organismo de médicos representantes cuya labor en pro de los galenos se hará evidente, ha sido presentada a la Cámara y suscrita por el doctor Matías Rubio congresista conservador de Pinar del Río, una proposición de ley cuya parte dispositiva dice lo siguiente:

«Los beneficios del Decreto Presidencial de Julio de 1930, en cuanto al pago de la matrícula de transporte terrestre por el uso de automóviles se hacen extensivos a la profesión médica; y en consecuencia al que utilice cada profesional en el ejercicio de su carrera ins-

Continúa en la PAG. 10 col. 4

## NUEVO COLABORADOR DEL DIARIO DE LA MARINA

Ha entrado a formar parte del cuerpo de colaboradores del DIARIO DE LA MARINA, el doctor Bernardo Gómez Toro, notable médico cubano especializado en neutro-psiquiatría infantil, espíritu vigilante en toda disciplina del saber, escritor de amplia cultura, pulcro estilo y fina sensibilidad. El doctor Gómez Toro es uno de los hijos del Generalísimo del grande entre los grandes del mundo. Máximo Gómez.

El distinguido médico, ofrecerá los lunes y viernes, en las páginas del DIARIO, un artículo de difusión o generalización de doctrinas científicas relacionadas con la biología y las ciencias sociales, preferente de aquellos aspectos que más entran en el sector de su especialidad.

Al consignar la noticia, le enviamos al nuevo colaborador del DIARIO nuestro más cálido saludo de bienvenida.

## Se Funda en los Estados Unidos Una Asociación Para Conseguir Que "Todos los Hombres Sean Iguales"

### Controlará el mayor número de votos del país para que el gobierno y las leyes se ajusten a sus propósitos. Cada hombre no tendrá que trabajar más de dos horas.

NUEVA YORK, noviembre 22. (Aereonews. DIARIO. Habana).—De buena fuente hemos obtenido noticias acerca de una organización semisecreta que está ganando adeptos a través del territorio estadounidense, y la cual se asemeja en muchos sentidos al Klu-Klux-Klan.

Esta nueva agrupación política es exclusivamente norteamericana. A los que tratan de ingresar en ella se les exige, como única condición, sean ciudadanos de los Estados Unidos, honorables y de buena conducta.

«The Crusaders of Economic Liberty», como se denomina la sociedad de referencia, tiene como consigna, en primera línea, limpiar el país de la corrupción política que lo devora a pasos gigantescos, y de crear para el hombre de la calle un futuro más halagüeño a costa de los potentados. Esto se proyecta en forma perfectamente legítima y ajustada a las leyes constitucionales.

Interrogado un miembro de la organización, ha explicado el plan, a grandes rasgos, del siguiente modo:

«La Constitución señala que «todos los hombres son iguales», y, basados en esa cláusula, nosotros trataremos de que a todos los hombres se les trate por igual.

Nosotros, en el curso de cinco años, controlaremos entre el veinticinco y el cincuenta por ciento de los votos del país. Nuestra organización es absolutamente ajena a los grupos políticos que hoy existen, de modo que en ella habrá republicanos, demócratas, socialistas y miembros de cuantos partidos existan.

Mantendremos— agregó— nuestra influencia en el Capitolio, y los legisladores tendrán que someterse a nuestra doctrinas so pena de perder su puesto o de fallar cuando busquen la reelección.

Cesará la corrupción política por dos razones: primera, porque nosotros vigilaremos constantemente y haremos que se respeten las leyes vigentes. Y segunda, porque nuestro plan incluye la eliminación del medio circulante y la riqueza excesiva; y eliminada la riqueza y la lu-

Continúa en la PAG 8. Col. 2

## LA PRODUCCION DE TABACO EN RAMA EN LOS ESTADOS UNIDOS ES MUY SUPERIOR AL CONSUMO

### Un interesante informe rendido por la Comisión de Propaganda y Defensa del Tabaco Habano

La Comisión Nacional de Propaganda y Defensa del Tabaco Habano acaba de publicar la primera parte de un interesantísimo estudio estadístico y económico de la producción de tabaco y sus derivados en los Estados Unidos, reservando para un próximo folleto el estudio del comercio exterior tabacalero de aquel país.

Se hace en ese documentado trabajo, un detenido análisis estadístico de la superficie sembrada, de la producción y el precio promedio recibido por los cosecheros norteamericanos de 1901 a 1932. Resulta del anexo correspondiente que la superficie cultivada de 420,564 hectáreas en 1901 subió, gradualmente, hasta 346,025 en 1931.

La producción de tabaco en rama, de 818.935.000 libras, en 1901,

Continúa en la PAG. 8 Col. 1

## Aparece uno de los Mapas de Colón en Turquía

ESTAMBUL, Nov. 22, (AP) —El mapa en que Cristóbal Colón trazó su tercer viaje a América acaba de descubrirse al mundo con la autorización del Gobierno turco, después de cuatro siglos que estuvo oculto en el Museo Jannisary de Estambul.

El documento cayó en manos de los otomanos cuando el almirante Kemal Reís, que dominó el Mediterráneo en el siglo XVI, hizo prisionero a un marinero español que tomó parte en el tercer viaje de Colón y tenía el mapa en su bolsillo. Pasó más tarde al Museo donde permaneció sin que nadie se diera cuenta de su inmenso valor hasta que lo halló en 1926 un sabio alemán.

## LAS CEDULAS ESTAN SIENDO COMPROBADAS

### Se aproxima a los 4 millones el número de habitantes en la República. Fraudes en el Censo

Dos horas permaneció despachando y media hora conferenciando con el jefe del Servicio Secreto, el Director General del Censo, ingeniero Octavio Masses Valera en la mañana de ayer, pese a la festividad del día.

Acerca de la entrevista con el señor Padrón, nada lograron saber

Continúa en la PAG 8. Col. 2

## SE ESPERA MANANA EN COLUMBIA AL TENIENTE E. VALVERDE, QUIEN NO LLEGO AYER COMO SE ANUNCIO

### Tripula un pequeño avión y se dirige a Santo Domingo. Tendrá que hacer numerosas escalas

No llegó ayer tarde a la Habana—como publicó un colega—el teniente aviador Enrique Valverde, del ejército dominicano.

Ni podía aterrizar en el aeródromo de Columbia en esa fecha, teniendo en cuenta que salió de New York ayer mismo tripulando un ligero aparato Bird con motor de cien caballos para recorrer unas 13.000 millas.

El teniente Valverde ha tomado un curso de cincuenta horas para vuelos comerciales en los Estados Unidos y habiendo adquirido un avión de sport de marca muy en boga actualmente, ha comenzado una travesía en New York que terminará en la capital de la hermana República de Santo Domingo.

Siendo el Bird un aparato de corto radio de acción, el teniente Val-

Continúa en la PAG. 8 col. 4

## UN AUTOMOVIL ARROLLO A VARIAS PERSONAS Y OCASIONO 18 VICTIMAS

ALBANY, Nueva York, noviembre 22.—(AP).—Un automóvil que se lanzo a toda velocidad sobre un grupo numeroso de personas que se hallaban junto a la acera en una de las calles más céntricas de esta ciudad, causando la muerte a un hombre y heridas a otros diecisiete, tres de los cuales se supone que morirán. Otros siete heridos están en grave estado.

El conductor del vehículo abandonó el carro inmediatamente e intento escapar, pero fué detenido dos horas más tarde, Su compañero, que fué lanzado del automóvil como resultado del choque, firmó una declaración ante la policía haciendo constar que regresaban de una fiesta en la cual se había hecho exceso de consumo de bebidas.

La policía asegura que el automóvil viajaba a una velocidad de sesenta millas por hora.

## EN PARIS HA MUERTO AYER L. LOUCHEUR

### Era dueño del Petit Journal, periódico parisiense, y de otras varias publicaciones

Louis Loucheur, exministro francés y propietario de varios importantes periódicos, fallecido ayer en París.

PARIS, noviembre 22. (AP.)—Louis Loucheur, varias veces ministro con distintos gobiernos de Francia, falleció a las 2.30 de la tarde de hoy en esta capital.

Se suponía que el ex ministro de Hacienda del gabinete Steeg había reunido una importante fortuna con motivo de distintos proyectos realizados en la Europa Central y los Balcanes antes de la guerra mundial.

Fué ministro de Municiones durante la guerra, siendo M. Briand jefe del Gobierno. También desempeñó carteras en los gabinetes de Ribot, Painlevé y Clemenceau, desde Diciembre de 1916 a Enero de 1920.

Antes de la guerra Loucheur fué inspector de obras de un ferrocarril del Norte. En 1919 formó parte de la delegación francesa en la conferencia de la paz. Más tarde desempeñó la cartera de las Regiones Devastadas y en 1 924 la de Comercio. En 1925 fué ministro de Hacienda y en 1928 y 1929 volvió a la de Comercio. En 1930 se le designó ministro de Economía Nacional.

Loucheur era propietario del periódico «Le Petit Journal», de París y de varios otros periódicos en el departamento del Norte. Nació en Roubaix el 1 2 de agosto de 1872.

E.C.D. 2016

# DIARIO DE LA MARINA

FUNDADO EN 1832

Dirigido hasta 1919 por D. Nicolás Rivero y Muñiz.

OFICINAS: HABANA, PRADO 103.—NEW YORK: 516 FIFTH AVE.

Editado por la Cía. DIARIO DE LA MARINA (S. A.) cuyo programa consiste en la defensa de los intereses generales y permanentes de la Nación cubana, de los especiales de la Colonia española establecida en la misma y de la unión y armonía entre los diversos elementos que conviven en el país. —Art. 1o. de los Estatutos.

TELEFONOS DEL DIARIO

| | |
|---|---|
| Dirección | A-4151 |
| Administración | M-7911 |
| Audiotría | |
| Compras | |
| Secretaría, Administración | M-2522 |
| Anuncios | A-2425 |
| Clasificados y Talleres | A-3337 |
| Quejas y Suscripciones | A-3736 |
| Distribución y Máquinas | A-3785 |
| Redacción | M-7918 |
| Jefe Información | A-3205 |
| Sports | M-7912 |

PRECIOS DE SUSCRIPCION AL «DIARIO DE LA MARINA»

| | |
|---|---|
| **Habana y Provincias** | |
| Mes | $ 1.50 |
| Trimestre | $ 4.20 |
| Semestre | $ 8.00 |
| Año | $ 16.00 |
| **Extranjero** | |
| Trimestre | $ 5.00 |
| Semestre | $ 9.50 |
| Año | $ 18.00 |
| **Edición Dominical (Para el extranjero solamente)** | |
| Semestre | $ 3.00 |
| Año | $ 5.00 |


## VIDA MUNDIAL

## ACTUAL EVOLUCION DE LOS PAISES DEL ORIENTE DE EUROPA

(Por TIBURCIO CASTAÑEDA)

KEMAL BAJA, el Jefe del Gobierno de Turquía ha decidido enviar a los Estados Unidos a su Ministro de Hacienda Chukri bey Saradjoglou, para tratar de interesar a capitalistas norteamericanos en la renovación económica de Turquía.

Se propone ese Ministro de Hacienda hacer un extenso y detenido viaje para visitar los centros industriales y las grandes ciudades de esa rica e industrial Nación, para atraer a Turquía alguna parte del capital norteamericano que no está colocado y que pudiera obtener un gran interés en ese país oriental que se puede llamar virgen de explotaciones fabriles de todo orden.

Ya se ha abierto allí el Banco del Estado Turco y el Banco Central de la República que acaba de abrir sus puertas, con lo que se ha logrado la estabilización de la moneda turca que no ha bajado de valor a pesar del descenso de la Libra Esterlina.

Se anuncia en Turquía que su Banco de Estado retirará de la circulación los antiguos billetes de Banco, habiéndose anunciado que llegan a un millón y cuarto de libras turcas de oro.

Chukiri Bey ha publicado en la Prensa turca que espera obtener buenos resultados de su viaje a los Estados Unidos, donde tiene muchos amigos, proponiéndose permanecer allí, unos seis meses.

En cuanto a las relaciones políticas entre los Estados Unidos y Turquía, dícese que son muy cordiales, habiéndose firmado el 28 de Octubre último, en Ankara, la Convención de establecimiento y permanencia de los naturales de ambos países. En esa Convención se regulan todos los detalles de la permanencia en Turquía de los ciudadanos norte-americanos.

El Embajador de los Estados Unidos, Míster Greww, ha ido a Ankara para asistir a las fiestas oficiales que se celebraron en esa Capital con motivo del noveno aniversario del establecimiento de la República de Turquía.

### RESTABLECIMIENTO DE LA MONARQUIA EN SIRIA CON EL REY DE YRAK

Ya sabemos como Inglaterra, que tenía el Mandato del Yrak, cuando llegó el momento de compartir con Francia y los Estados Unidos, y reservando la mayor parte para sí, el Yrak, renunció el Mandato que ella tenía, por virtud del Tratado de Versalles, sobre ese Yrak, constituyéndose éste en Monarquía independiente bajo el cetro del Rey Feisal.

Se creía que este Rey Feisal deseaba negociar con Francia para que ésta consintiese en que el hermano de Feisal, Alí, quedase de Rey de Siria, a cuyo efecto lo dejó de Regente en la bellísima ciudad de Bagdad, capital de la antigua Mesopotamia, y la única población que ha excedido, de todas las Musulmanas, en la belleza de sus edificios árabes, a la ciudad española de Granada, copiando de ésta los más bellos que tenía.

No estará de más recordar aquí que Guillermo II, cuando era Emperador de Alemania, poco antes de la Gran Guerra de 1914 a 1918, quiso ir a Bagdad, con el propósito de construir un ferro-carril que la uniese a Berlín.

Feisal, sin embargo, no actuaba a favor de su hermano Alí aunque cuando estuvo en París, El Gobierno francés le aseguró que no se opondría al nombramiento suyo, de Feisal, para Rey de Siria.

Y se debe recordar que en 1920, cuatro meses después que Feisal fué elegido Rey por el Congreso de Siria, fué arrojado de esa Siria por los franceses. Y ahora, los propios franceses quizás lo elijan Rey de Siria.

Ese bloque monárquico de Siria e Yrak bajo la corona del Rey Feisal y la influencia de Francia, puede recobrar su poderío que se vió obligado a dejar en manos de Inglaterra durante esos once últimos años.

En Diciembre de 1918, Clemenceau, después de una discusión con Lloyd George, retiró sus deseos sobre el Mosul que abrigaba aquél político, contentándose con la cuarta parte del petróleo que en Mosul, hoy Yrak, podía ceder; y ese error de Clemenceau, dió la superioridad a Inglaterra en ese yacimiento petrolífero del Yrak.

Con arreglo a lo pactado en la primavera última entre Francia e Inglaterra la bifurcación de los cauces de petróleo se verificará en Mesopotamia, es decir, en territorio inglés. Pero si Francia hace a Feisal Rey de Siria, al mismo tiempo que lo es del Yrak, obtiene un valimiento en el Yrak como el que tiene hoy Inglaterra. Y esto puede reforzar la posición de Francia hasta el mismo nivel que la de Inglaterra.

Pero además Francia tiene otros intereses, del que cifra en el petróleo, en el Yrak. Hace algún tiempo una Compañía francesa pidió al Gobierno del Yrak una autorización para construir un ferro-carril que, partiendo en Siria, cruzase el territorio del Yrak para llegar a Tabriz, en Persia, de cuyo último punto ya existe una línea férrea hasta el Cáucaso, en Rusia. De todas suertes las largas y estrechas relaciones entre Inglaterra y Feisal, hacen que se mire con prevención el Mandato de Siria.

En un periódico de Beyruth se ha publicado un artículo diciendo qué el Rey Feisal ha de permanecer, quiéralo o no, unido a Inglaterra, por su creación inglesa; y no hay que olvidar que los ingleses y también los franceses tuvieron grandes influencias, respectivamente, en el Yrak y en Siria.

Pero es indudable que si Francia logra construir su ferro-carril hasta Persia, tiene mucho ganado, como se demostró por la facilidad con que las revoluciones contra los Shas de Persia mermaron esa influencia inglesa de la que apenas quedan restos, después que los Generales persas reemplazaron a sus Príncipes o Shas.

Ya no es posible desposeer a los franceses, aunque lo desease la Gran Bretaña, de su influencia en el Yrak, porque ella está adscrita al suelo con la participación francesa en los yacimientos de petróleo y la conducción de ese combustible líquido hasta Siria y el mar.

En toda esa ambición por nuevos territorios en el centro de Asia se puede columbrar la extensión rápida de la civilización bienhechora.

## CURSO DE HIPNOTISMO DEL PROFESOR SR. JUAN MARIN

El Profesor Juan Marín, uno de los pocos científicos cubanos que practica entre nosotros el Psicoanálisis, tal como lo formuló Freud, y según las técnicas más modernas, ha iniciado un curso de hipnotismo en 12 lecciones, 6 teóricas y 6 prácticas, que además de constituir en la Habana una verdadera novedad, reviste todos los caracteres de un suceso científico de importancia.

El Profesor Marín es un conocedor profundo y un estudioso apasionado de los sistemas terapéuticos que han surgido en el mundo al calor de las teorías de Freud y Jung. Colabora con él en este curso de hipnotismo, como en todas sus tareas, el inteligente profesional doctor E. García Cantero, médico que ha enriquecido su acervo científico con las interesantes aportaciones de la nueva psicopatología.

### UN PANADERO Y UN CHOFER HERIDOS GRAVEMENTE

SAN JOSE DE LAS LAJAS, noviembre 22.—DIARIO, Habana.

En la casa de socorro de esta villa fué asistido por el doctor Remigio Dou y los practicantes Heliodoro Domínguez y Oscar Bofill, el panadero Davilo Severán, natural de España, de 27 años, de graves contusiones en los dedos índice y anular.

Las heridas le fueron producidas por la máquina sobadora de la panadería «Las Villas», en la que realizaba sus labores nocturnas.

Por los mismos médico y practicantes fué asistido Alfredo Lturbe, de 30 años, natural de España, vecino de Jaruco, de una herida contusa en la región occipito-frontal, la que se ocasionó al volcarse el camión que conducía, con motivo de estar mojada la carretera. El hecho ocurrió cerca del pueblo de Catalina de Güines.

Víctor Montalvo.


## HINCHAZONES, DOLORES MICCION DIFICULTOSA

Cuando los riñones andan mal, se sufren de dolorosos síntomas. Unas veces es la vejiga la que se resiste a cumplir normalmente sus funciones, otras refluye directamente en el estómago, sobreviniendo frecuentes indigestiones, que cuando se vuelven crónicas acarrean la dispepsia con todo su cortejo de calamidades.

El señor Toledano, de Guantánamo, escribe: «En el año 1927 me empezaron fuertes dolores de cabeza, hinchazón en los pies, piernas, manos, cara y ojos, y en el pecho me sentía como una pelota que me quería ahogar. Apenas podía caminar que enseguida me sentía cansado y tenía que parar la marcha. Así estuve dos meses. Orinaba con mucha dificultad y el líquido salía de color subido, espeso y dejaba un asiento blanco como almidón en el depósito. Los dejaba al sol 3 días y era lo mismo que vidrio o cristal molido. Cansado ya de tomar varias clases de remedios y de ponerme inyecciones encontré en un libro que hablaba de los riñones un anuncio de la Anticalculina Ebrey. Empecé a tomarla en un litro de agua todos los días y noté que gradualmente fué bajando la hinchazón y al frasco y medio me sentía bien.

«Gracias a Uds. a su poderosa medicina me he evitado la Hidropesía pues la hinchazón me estaba cojiendo el vientre y el médico me dijo que estaba propenso a ella. Pero como por encanto la Anticalculina Ebrey dominó la enfermedad».

«Como me siente tan agradecido no dejo de recomendar a mis amigos la Anticalculina Ebrey para los riñones y vejiga, y mientras viva seré su mejor propagandista.

Anticalculina Ebrey, el gran remedio para los riñones, vejiga e hígado, elimina el ácido úrico, causa del reumatismo, calma las punzadas y dolores al orinar, las irritaciones, limpia la orina de arenillas, asientos, pus y sangre. Disuelve las piedras en la vejiga. Evita los ataques de cólicos hepáticos y nefríticos. Da termino a los dolores de espalda, lumbago ciática, hinchazones, ictericia.

Anticalculina Ebrey se vende en todas las boticas en forma líquida y en pastillas para tomarse alternando.

**Anticalculina EBREY**

Los médicos, farmacéuticos y millares de curados la recomiendan. Si necesita usted un remedio, obtenga el mejor. Anticalculina Ebrey se vende en pastillas y líquido.


## SOCIALES DEL CERRO

Por ESTANISLAO VEGA

### RESTABLECIDA.

Se encuentra totalmente restablecida de la molesta dolencia que venía sufriendo, la distinguida señora Nieves Leton de Cabarrocas. Durante el curso de su enfermedad, fué solicitamente atendida por el doctor Cabarrocas.

Noticia que con gusto, dejamos consignada, para conocimiento de las muchas amistades con que cuenta, en nuestra sociedad, tan distinguida dama.

### RAFAELITO CABRER

También se encuentra en franca convalecencia, el gracioso niño Rafaelito Cabrer, cuya enfermedad hizo abrigar serios temores a sus padres.

Mucho nos alegramos.

### NUEVA RESIDENCIA

El joven Silverio Rodríguez Cabrera, me participa atentamente haber fijado su residencia en la calle de Churruca letra J, para que se lo comunique a sus amigos.

### DE VIAJE.

El señor Antonio Santana, acompañado de sus familiares, ha salido para Matanzas, en viaje de recreo.

Reciba nuestro saludo de despedida, tan apreciable amigo.

### ONOMASTICO.

Celebró ayer su fiesta onomástica, la gentil y adorable señorita Cecilia Suárez, que fué muy felicitada por sus amiguitas.

A las muchas felicitaciones que recibió, el cronista une la suya, muy sincera y expresiva.

### FUNCION BENEFICA.

En la Escuela «El Salvador» de esta barriada se reunió días pasados la comisión integrada por nuestro querido y Reverendo Padre Vieira, y los entusiastas jóvenes Emigdio Castañón, Enrique de la Maza, Daniel Camacho y Reinaldo Zúñiga, con el fin de llevar a cabo el acostumbrado beneficio que para socorrer a los pobres, de esta barriada en las próximas Pascuas se llevará a efecto, consistente en una función el día 21 del próximo venidero de Diciembre, en el Teatro Prado.

Se espera que obtendrá muchos y continuados éxitos tan benefactora comisión.

### LA ASOCIACION DE TELEGRA-

### FISTAS DE CUBA.

Esta institución, con el fin de renovar su directiva para el próximo año de 1932, celebró la semana pasada una Junta, tomándose entre otros acuerdos, el de nombrar la comisión electoral compuesta de los señores Ramiro de la Llera, como Presidente y los señores Ventura y Cera como vocales.

Las elecciones se celebrarán el 23 de Diciembre.

Existe la impresión en la clase telegráfica que la candidatura triunfante será sin duda alguna, la que en la actualidad rige los destinos de esa Asociación, aun cuando se trata de variarla en cuanto a puestos de vocales solamente.

¿Obtendrá la directiva triunfante positivos beneficios y aunará las voluntades de todos los asociados, para que a semejanza del Ave Fénix resurja esa Asociación, más pujante, más viva y más atractiva, en el venidero año? Dios así lo permita.

## UN BODEGUERO DESAPARECIDO

Robaron en un café. Un chofer lesionado. Un herido a coces

Dominga Josefa Criado, vecina de Aguirre 165, dió cuenta a la policía que su esposo Miguel Alvarez Prestamos, encargado de la bodega situada en Oquendo y Virtudes, ha desaparecido, temiendo le haya ocurrido alguna desgracia.

### ROBO EN UN CAFE

En el café de Galiano 99, se cometió un robo durante la madrugada anterior, consistente en 20 pesos en tabacos y cigarros. El dueño del café Felipe García manifestó que de la caja contadora le llevaron además 20 centavos.

Para cometer el hecho violentaron una de las puertas de entrada.

### CHOFER LESIONADO

En el Hospital Municipal fué asistido Ramón Braña Fernández, vecino de Santa Emilia y Poz, de graves contusiones diseminadas por el cuerpo, las cuales sufrió en la esquina de Infanta y Sitios al patinarle una de las ruedas del automóvil que conducía y chocar contra un poste del alumbrado público.

### UNA COZ

Benigno Faz, vecino de Salvador 49, fué asistido de contusiones por el cuerpo, que declaró le había ocasionado una mula al darle varias coces, en el depósito de carros situado en la calle Rizo, en Puentes Grandes.

### AL BAJAR DE UN OMNIBUS

Al bajarse de un ómnibus frente a su domicilio, se ocasionó lesiones de carácter grave diseminadas por el cuerpo, José de la Cruz Barberdi, vecino de Yumuri y Santa Fe de las que fué asistido en el centro de socorro de Jesús del Monte.


## COMPAÑIA PETROLERA CUBALU, S. A.

LUYANO Y PORVENIR. — HABANA.— TELEFONO X-2727; X-1682

Aceites y grasas para toda clase de Automóviles, embarcaciones, y maquinaria en general. Gasolina, Petróleo refinado, alcoholes, Estopas. Gas-Oil para motores y estufa para cocinas.

Recomendamos nuestro aceite IMPERIAL para motores, por ser un aceite preparado por nuestros representantes, de acuerdo con los fabricantes de motores. Lubricación constante, duración y eliminación de carbón.



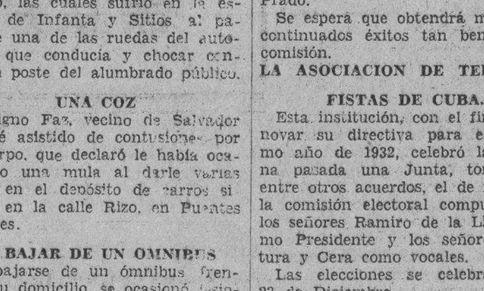


Respaldando a cada hombre

RESPALDANDO a cada hombre, a cada familia y a cada hogar, está el Banco, el custodio fiel de las fortunas, el consejero y amigo de aquellos que saben prever el porvenir y separan algo de los recursos de hoy para conjurar las posibles emergencias de mañana.

The Royal Bank of Canada


## HIJAS DE GALICIA

SECRETARIA

### Junta General Ordinaria

CONVOCATORIA

De orden del señor Presidente y en virtud de lo que disponen los artículos 34 y 36 de los Estados sociales, por la presente se cita a los señores y señoras asociadas de «Hijas de Galicia» a Junta General ordinaria de Presupuestos, que habrá de celebrarse el día 29 de los corrientes a las dos y media en punto de la tarde en los Salones del Centro Gallego, con la siguiente Orden del Día:

Acta anterior y Proyecto de Presupuesto para el año 1932.

Una vez terminada la Junta Ordinaria y de acuerdo con lo que determina el Artículo 35 de los Estatutos sociales, se constituirá en Junta Extraordinaria, para tratar asuntos Administrativos.

Lo que se hace saber para general conocimiento de los señores asociados.

Habana, Noviembre 21 de 1931.

Dámaso PEREZ VALENZUELA.
Secretario General.

## MATANCERAS

ROMELIA ESTRADA

Entre halagos.

Entre congratulaciones y plácemes se deslizó para la ideal mademoiselle esa fecha del diez y nueve de noviembre, en que estaba de días.

Tuvo flores y presentes muchos.

Y a saludarla, rindiendo homenaje de simpatías y de afectos, acudieron hasta su residencia de la calle de Byrne, sus numerosas amistades.

La señorita Estrada y Valdés, hija de un viejo educador matancero, al que me ligan estrechos lazos de antiguo afecto, brilla en nuestros salones, con la misma aureola de espiritualidad que aparece en esta foto.

Cautiva en su trato, y fascina y hechiza por la dulzura de su carácter, por su innata bondad, su cultura y su ilustración.

A tus pies, Romelia.

### EN EL TENNIS

La noche del sábado.

Deliciosa la fiestecita improvisada ese día, por un grupo de jovencitas de aquella sociedad.

En dos partes se dividió la velada.

Una de baile, que estuvo a cargo de la orquesta en que figura niños Beato, Urquiza, López etc.

Otra de canto y piezas de concierto.

El joven Urquiza con su guitarra hizo derroche de buen gusto, deleitando también a la concurrencia con lisdas canciones.

Se sirvió un chocolate a mitad de fiesta, servido por el Café Biscuit, el nuevo establecimiento de la calle de Ayuntamiento y Byrne, propiedad del Sr. Alonso.

Con las organizadoras Srtas. Laura Mechoso, Bertha Haedo y Nenita Urquiza, allí estaban las Arche, Caffie—la boca más linda de Matanzas—y Charlie, la interesantísima y muy simpática mademoiselle, Yuya Hortá, la cantante que con Nenita Casas, también presente en la fiesta, forman hoy el quetto más sobresaliente de nuestro dilettantismo, Rosita Riera, que a la belleza de su juvenil palmito une el encanto de una cultura, una educación refinadísima y María Elena, a la que en aquella misma casa del Tennis, la pasada semana se le rindiera homenaje tan cálido.

Isabel Fundora, otra vecinita de la Playa, que es promesa muy gentil para nuestros salones.

Y muchas, muchas más de las asiduas a aquel Club de Bellamar, que como bien decíamo no ha mucho una alta dama de nuestra gentry, es la sociedad que hoy mantiene latente el movimiento social en la Yucayo.

Hasta pasadas las doce remoloneaban aquellos dominios del Tennis la alegría y la animación que lleva a todas partes ese bunch de la juventud, que tiene en ese Instituto la más gentil representación.

A esa fiesta seguirá antes del veinte y cinco, la tarde musical de que hablé na días y en la que se presentarán numeros para todos los gustos.

Los habrá de canto.

Por las tres drumisas del Concierto Ojanguren, de piano por una elegante dama, de cuyas composiciones también he hablado recientemente, y recitaciones y charlas y como complemento un asalto de esgrima por un grupo de oficiales del Cuarto Regimiento.

Esta en turno después la Verbena, los días de Pascuas.

Y se habla de una cena la noche de San Silvestre, caso de que el Liceo no ofrezca su tradicional fiesta de despedida del año.

Algo más debo decir sobre el Tennis, que me cabe la satisfacción de ser el primero en anunciar.

Se acometerá la reedificación de su casa.

Es decir, la ampliación de esta, para dotarlo de un gran salón, ya imprescindible allí.

La Presidenta señora de Amezaga, con el consensus de toda la Directiva piensa y piensa bien, que con la cantidad que tiene en depósito el Tennis actualmente, dado los bajos precios de jornales, materiales, etc. podrá hacerse algo que en cualquier época costaría el doble.

Para principios de año emprenderá el Tennis esta obra.

Que es anhelo general de cuantos simpatizamos con aquella casa obra exclusiva de la mujer matancera.

### DICHA EFIMERA

De unos padres.

Trócase en pena y en tristeza la alegría que brillara sólo por unos instantes, en el hogar del joven matrimonio el doctor Luis de Quesada y la señora Lucrecia Herques.

El ángel que del cielo vino, tornó al cielo nuevamente.

Fué breve su estancia en el mundo, por apenas cumplida la semana del alumbramiento de la interesante dama, pierden la primogénita, que ansiaron por algunos años y que tanto desconsuelo y tanta nostalgia deja en ellos.

La señora de Quesada que se halla aún en la Clínica Matanzas donde dió a luz, continúa en buen estado de salud.

Llévenle estas líneas a Luis y Lucrecia mi sincera condolencia.

### DON JOSE AVENDAÑO

El prestigioso hacendado.

Recluido en su hogar, en aquel Palacete de Inquisidor número veinte y dos, se halla desde hace unos días el muy apreciable caballero, que es dueño del Central Puerto.

Padre político del que fué nuestro Gobernador y nos representa hoy en el Senado, el Dr. Juan Gronlier y Sardiñas, de la dolencia que aqueja a Don José Avendaño se duele todo Matanzas.

Por la mejoría y total restablecimiento del venerable caballero formulamos votos.

Muy sentidos, muy sinceros.

### EN SAUTO

Esta noche.

Ofrece hoy su segunda función, el conjunto artístico que debutó allí ayer y que integran artistas muy conocidos todos en esta localidad.

La dirige el primer actor Carlos M. Rodríguez.

Figurante en su elecno Margot Rodríguez que brilló entre las huestes de Arquímedes Pous, con Nereyda Cruz y María Isabel Machado.

Manrique Aguirre, Maestro concertador, ha tenido el buen gusto de sumar a ese espectáculo, el atractivo que le da «La gloria matanceras» el sexteto lírico tan aplaudido siempre.

Sube a la escena en la función de esta noche la obra «El Código Penal» de José Menéndez.

La entrada lo mismo a palcos que a lunetas, vale veinte centavos.

Y diez las señoras y los niños.

### UN NUEVO CASO

De apendicitis.

Operada fué en la Clínica Matanzas, por su director, el joven cirujano Dr. Luis Tapia, la encantadora señorita Carmita Ruiz, hija del que fué dueño del Hotel Sevilla de frente al Parque.

Caso feliz.

Porque convalece la paciente en las mejores condiciones y será dada de alta muy en breve.

Junto a la interesante enferma se halla su hermana, Julita, que disfruta de tantas simpatías entre nuestra juventud.

### MUY GRAVE

La Vda. de Morales.

Así las noticias de hoy respecto al estado de salud de la distinguida dama María Estrada y Zenea, de la que con tanta frecuencia nos ocupamos en estas Matanceras.

La apreciable señora que es hermana de la Condesa Vda. de Madam, yace en el lecho herida de cruelísima dolencia.

Hay pocas esperanzas de salvarla.

Ese es el diagnóstico de los médicos que la asisten.

### EN PROYECTO

Una deliciosa excursión.

La organizan señoritas muy distinguidas de esta sociedad para trasladarse al Santa Rita de Baró, donde con su familia pasa todo el tiempo de la zafra una de las leaders actuales de nuestra juventud.

Jóvenes y señoritas de la amistad de Laura Mechoso, se trasladarán en breve a aquel viejo Central, de los más antiguos de la provincia matancera.

Dire la fecha de esa excursión.

Dando los nombres de los que la forman.

### EL CONCIERTO DE MOJICA

El diez y ocho de diciembre.

Tiene la venta de localidades para esta gran fiesta de arte en nuestro magno Coliseo, el compañero de «El Republicano» Eduardo Alfonso.

Vale peso y medio la luneta.

Precio muy inferior al que cobre en la Habana por sus audiciones esa estrella de Hollywood.

La presentación de Mojica, donde destellan con sus irisaciones los millares de cuentas de diamantes que forman la cortina que usa para sus números el gran tenor mexicano.

Viste suntuosamente cada número.

Y lo rodea de mil detalles que lo avaloran muy artísticamente.

Al teléfono 627 pueden dirigirse todos los que deseen separar localidades para el único concierto que en Matazas nos ofrecerá Mojica.

### LA ULTIMA NOTA

Para saludar en sus días al Cónsul alemán Sr. Clemente Ladman, que celebra su natalicio hoy.

En su hogar, en aquel santuario en que reina con Rosita Ulmo, la graciosa Herta, la idolatría del Administrador de la Fábrica de Jarcia y su interesante esposa, será esta fecha de regocijo y de intensa alegría.

Felicidades, Laudman.

Manolo Jarquín.


INDISPENSABLE EN VERANO
MAGNESIA SARRÁ
Sabrosa-Espumante-Anti-ácida
Inmediatamente alivia:
Jaquecas, Mareos, Acedías.
ASEGURE UN DIA FELIZ
Todas las mañanas tome una cucharada
DROGUERIA SARRÁ
LA MAYOR

Cuide usted
su estómago
porque es la base de
su salud
*
Yo padecí también como usted, pero me curó el
DIGESTÓNICO
del Dr. Vicente
VENTA EN FARMACIAS


## PUERTO

**La extracción de estacas.** Bastante público se congregó ayer frente a los que fueron muelles generales del Estado, donde la grúa Cristóbal Colón, está sacando toda la estacada y retirándola de esa parte que tanto afeaba.

Algunas tienen hasta de 20 metros de largo, que se conservan muy bien, por ser de madera dura, de la grua pasan a una chalana, en número de mil.

**El Karlsruhe.** Procedente de Bremen y escalas en puertos de España llegó ayer el vapor alemán «Karlsruhe», que trajo carga general, 118 pasajeros para la Habana y 23 en tránsito para Galveston.

Entre los pasajeros llegados por este vapor figuran el doctor Mariano Aramburo Machado distinguido escritor, y ex diplomático y ex catedrático, el ex sub Secretario de Justicia doctor Ricardo Eguilior y familia, el señor Arthur Kamp, Presidente del Casino Alemán de la Habana y familia, el notario público doctor Conrado Ascanio y familia, el Capitán médico del Ejército doctor Celestino Argüelles, el ex compañero en la prensa señor Eduardo de Cárdenas Bomballer y familia, Isabel de la Torre, Ofelia J. Costa de Martínez, Matías Vea Burnego y familia, Emilio Rodríguez Rodríguez y señora, el pintor italiano Guissep Soprano, Luciano Peón Migoya, y familia, Esteban Martínez Suárez, José de la Luz, Consuelo Suárez Suárez, Luis Rodríguez, Dr. Agustín Tollaca Rodríguez, Marcelo Granda Suárez y señora, Blas Parra y señora, José García Alvarez, José Fernández y familia, Angel Crespo Blanco y familia Carmen Alvarez de Fernández y familia, Longino Rodríguez y señora, Salvador Díaz Méndez, Jesús Fernández Rodríguez.

Entre los de tránsito, viajan el cónsul alemán en Galveston, señor Gerhard Roldf y señora y el escritor alemán Karl Ramtzenferg.

**El Nordamérica.** Con cargamento de papas llegó ayer, de Saint John el vapor danés «Nordamérica».

**Casos de policía.** La Policía del Puerto conoció ayer los siguientes casos: José Roque, patrón de la goleta «Mine», dió cuenta de que de la carga depositada en dicha embarcación han hurtado, la noche anterior, 12 cajas conteniendo luz brillante, ignorando quienes sean los autores.

—El vigilante de la policía de Regla número 7, arrestó a Julio Martínez Prado, vecino de Boza número 11, conocido por «A El Gallego» por ser compañero de un tal Pedro Macayi, detenido y acusado del robo cometido en la goleta «María Torrent».

**Un petrolero.** El vapor tanque americano «E. W. Sinclair», que procede de Tampico trajo cargamento de petróleo.

## CASOS y COSAS

### NO SE EXPLICA

Ya están cogiendo los bacheos
de las calles de la Habana,
y es triste, caros lectores,
que, según propias palabras
de algún funcionario público,
ese bacheo lo hagan
sólo para que el Turista
no encuentre las calles malas

¿Acaso no merecíamos
nosotros que se arreglaran?
Es verdad que los turistas
vienen a dejar la plata
y es justo que se les colme
de atenciones, porque pagan;
y es bueno también, que encuentren
las calles bien arregladas
para que a su tierra luego
contando horrores no vayan;
pero si había dinero,
señores, para arreglarlas,
¿por qué no las arreglaron
antes de la temporada?

Si una vez al año vienen
esos turistas, y gastan,
Liborio está todo el año
gastándose lo que gana.

Sergio ACEBAL.


VERMIFUGO de B. A. FAHNESTOCK
PARA LOMBRICES
Un remedio eficaz para expulsar lombrices
PARA NIÑOS Y ADULTOS
Absolutamente Inofensivo
DE VENTA DESDE 1897

DR. P. M. SOUZA
Garganta, Nariz y Oídos.
Hospitales de New York, Viena, Budapest. Habana
San Lázaro 226. de 3 a 4.

FARMACIA
DROGUERIA
DE
"JOHNSON"
DE TURNO LOS LUNES
Obispo Nº 30 TELEFONO-A-2129

LA MAYOR
35 EDIFICIOS
700 EMPLEADOS
SARRÁ
DROGUERIA
ABIERTA TODOS LOS DIAS
TODA LA NOCHE LOS MARTES
A-8026 A-1041


## FARMACIAS DE TURNO

### LUNES

| Calle y numero | Teléfs. |
|---|---|
| **HABANA** | |
| Máximo Gómez 344 | M-4690 |
| venida de la República y San Francisco | U-6815 |
| 27 y Margall 30 | A-2120 |
| Máximo Gómez 44 | M-5494 |
| Habana 42 | M-4895 |
| Desagüe y M. González | U-7709 |
| Padre Varela 227 | M-5089 |
| Ayesterán y Bruzón | U-6910 |
| A. Simón Bolívar 55 | M-4405 |
| A. Simón Bolívar 141 | M-4060 |
| Padre Varela 1 | U-1141 |
| Zenea y Soledad | U-1693 |
| General Aguirre 86 | M-4343 |
| Padre Varela 32 | U-6735 |
| Antonio María Lazcano núm. 114 | M-4774 |
| R. Martínez Alonso 41. | M14056 |
| Estrada Palma 36 | M-4404 |
| General Silverio Sánchez Figueras 84 | M-5312 |
| Riela 99 | M-5256 |
| A. de Bélgica 57 | M-4258 |
| Avenida de Bélgica y Zenea | M-4244 |
| Pocito y Oquendo | U-6660 |
| Manuel Suárez 90 | M-5677 |
| América Arias 115 | M-5558 |
| Gral. Aguirre y Estrada Palma | M-4343 |
| Desagüe núm. 15 esq. a Merced 42 | M-4370 |
| Marqués González | U-2700 |
| Carlos III 263 | U-1114 |
| **VEDADO** | |
| Calle 5ª núm. 36 entre E. y F. | F-2696 |
| Calle J. núm. 1, esq. a Calzada | F-6210 |
| Avenida Wilson 130, entre 10 y 12 | F-6128 |
| Calle 17 núm. 330, entre A. y B. | F-6164 |
| Calle 23 y C. | F-6089 |
| Gertrudis y Tercera | F-6246 |
| | X-2088 |
| **VIBORA** | |
| 10 de Octubre y Colina | 1-4344 |
| 10 de Octubre y San Mariano | 1-2221 |
| Milagros y F. Poey | 1-7882 |
| Concepción y San Anastasio | 1-7340 |
| Martí y Arnao. Reparto Santa Amalia | 1-7409 |
| Concepción y Ave. de Acosta | X-2344 |
| San Mariano y Armas | X-2023 |
| **JESUS DEL MONTE y SANTOS SUAREZ** | |
| San Benigno y Zapotes | 1-7575 |
| A. Presidente Gómez 2 | 1-7415 |
| 10 de Octubre 143 | M-5035 |
| Santa Amalia y Paz | 1-7458 |
| Remedios y San José | 1-7358 |
| **LUYANO** | |
| Fábrica y Santa Felicia y | X-2995 |
| Calzada de Luyanó 3 | X-2769 |
| Concha y J. Abreu | 1-7287 |
| Calzada de Güines y Rita | X-2424 |
| | No tiene |
| **CERRO** | |
| Calzada del Cerro 697 | 1-7407 |
| Churruca 29 | 1-7553 |
| Salvador y S. Quintín | 1-7602 |

NOTA.—Este grupo deberá prestar el servicio público todo el día y noche de los domingos siguientes: Febrero 8; Marzo 22; Mayo 3; Junio 14; Julio 26; Septiembre 6; Octubre 18 y Noviembre 29.

M.E.C.D. 2016

# SOCIEDADES ESPAÑOLAS

## EL GOBIERNO ESPAÑOL Y EL CIRCULO REPUBLICANO

El presidente del Círculo Republicano Español, Sr. Rogelio Puente, nos informa que ha recibido en estos días atentas comunicaciones del Presidente del Gobierno Provisional de la República Española D. Manuel Azaña, presidente de las Cortes Constituyentes D. Julián Besteiro y Ministro de Justicia Sr. Fernando de los Ríos, contestando a varios cablegramas y cartas que como presidente de aquel círculo les había dirigido al cumplimiento de varios acuerdos.

El contenido de esas comunicaciones es tan expresivo e interesante que deben conocerlo todos los socios de la patriótica entidad, a cuyo efecto estarán expuestas en la pizarra de la Secretaría de la misma por todo el tiempo que resta de este mes.

El Sr. Manuel Azaña es el representante en España del Círculo Republicano y, entre otras cosas, envía a todos sus correligionarios un afectivo saludo y la sincera expresión de sus cordiales sentimientos.

Cumplimos gustosos el encargo que nos hace el Sr. Puente de advertir a todos los asociados que pasen por la Secretaría del Círculo, pues les interesa enterarse del contenido de esas misivas que le envían aquellas altas personalidades que rigen actualmente los destinos de España.

## CONCURSO DE SIMPATIA EN ARTISTICA BALEAR

Inició el concurso de simpatía organizado por la Agrupación Artística Balear, con la presentación de varias candidatas; celebrándose a continuación el primer escrutinio que dió el siguiente resultado:

Srta. Victoria Nolasco 520 votos; señorita Evengelina Cofreces, 320 votos, señorita Emilita T. Duimovich, 270 votos; señorita María Feliú, 225 votos y señorita Lolita Ribot 220 votos.

El tribunal que entiende con todo lo relativo a este concurso y que está formado por la mesa ejecutiva de la Artística y por un representante de cada candidata, ha dispuesto la celebración del próximo escrutinio para el miércoles venidero, y el final tendrá efecto el sábado 28 de este mes, en cuyo acto se proclamará la reina y su corte de honor. A la reina y sus damas se les rendirán los festejos correspondientes durante la celebración del festival que tienen señalado los de esa Agrupación para el domingo próximo en los jardines de La Polar; fiesta que ha despertado verdadera animación entre la juventud y elementos sociales, que también están interesados en el desenvolvimiento del deferido concurso.

## JUNTAS DIRECTIVAS

CENTRO ASTURIANO. Su Junta Directiva celebrará hoy, a las ocho y media de la noche y junta ordinaria y extraordinaria.

UNION DE PROAZA, TEVERGA Y QUIROS. celebran Junta Directiva el día 23 del actual a las 8 y media de la noche en el Centro Asturiano.

EL VALLE DE LEMUS. celebra Junta Directiva el martes 24 del actual a las ocho y media de la noche, en el Centro Gallego.

Meira y sus Comarcas: celebran Junta Directiva, hoy, día 23 del actual a las ocho y media de la noche en Acosta 48.

## EL CLUB GIJONES EN EL SALON «CUPULA»

Como bobo, que nos hacemos todos los domingos, también caímos ayer, siguiendo el día de montera picona allá por La Tropical, cuyas puertas de sus jardines abriera de par en par a los asturianos el señor Julio Blanco Herrera, presidente de la gran cervecería La Tropical para que los asturianos se lanzaran, río Almendares abajo, por donde pasean erguido el cuello los blancos cisnes, cortejando con sus preciosas novias.

Por el olor, que olía a mariscu, a sidra, se oía ruido de oleaje y se veía el alubrar de una farola—la Farola de Gijón, que alumbra a la mar salada—; llegamos a la cuca «Cúpula» de La Tropical, envuelta en el romanticismo de sus flores y sus enredaderas, y pletórico de gentes bien, de asturianos entusiastas, de gijoneses bravos, de alma marina y de invitados también muy bien y de invitadas preciosamente estupendas. Eran nuestros entrañables amigos los del Club Gijonés.

—Chachos, sardines.

Celebraban su gran fiesta en honor y gracia a Nuestra Señora la Virgen de Begoña, que no es tan pequeñina ni galana como la de Covadonga; pero que es una Virgen que no olvida en jamás a los gijoneses en las horas negras de las tragedias del mar. Evocaban aquellos días en que yo paseaba mi juventud alocada por la típica calle Corrida, por el paseo de Begoña, por el Malecón que va desde San Lorenzo al Río Piles, curva majestuosa en la que se deshacen los «cachones» del mar. Tiempos que recordamos con un poco de tristeza, tristeza que se disipa con el abrazo que nos dan todos los gijoneses que fraternizan bajo la «Cúpula». Estaban de mariscu; esto es, de gran banquete, que presidían los señores: Fermín Coste, presidente social; Gregorio Alonso, en representación del Centro Asturiano; Pedro González, de la Beneficencia Asturiana; José Martínez Campos, secretario social; Valeriano Fano, Manuel Infiesta, Francisco García Entrialgo, vicepresidente social, y Ramón Alvarez Tamargo.

Eran honor y encanto de la fiesta los asociados, correctos y galantes atendiendo a las damas y a las damitas—caras de flor—que comían en su dulce compañía. Poco a poco, fijándonos bien en cada una de ellas, fuimos anotando reverentemente sus dulces nombres: Adelina Casas de García; Anita García, Ofelia Molina de Alvarez, la encantadora y simpatiquísima Josefina Alvarez, Mercedes Fano, Julia Fano, Sarita Fano, Eloísa Salesa de Suárez, Teresa Robles de Balcells, Margarita Piñón, Luisita Pousa, Carmita y Aida Lozano, Josefina Infiesta, Carmelina Ortega, Anita Pérez y otras muchas más.

Terminado el banquete, el señor Gregorio Alonso, como representante del Centro Asturiano, dió las más expresivas gracias a todos los componentes de la Junta Directiva del Club Gijonés, y amplió la consignia de no hacer ningún discurso. Fué aplaudido.

Después nuestro querido compañero el señor Francisco Bedriñana pronunció bellas frases, manifestando que los días de su infancia los había pasado en Gijón, lugar que adora y nunca olvidará. Terminó dando las gracias a todos. Fué muy felicitado.

El resumen fué hecho por el presidente social, señor Fermín Coste, de una manera muy brillante.

Y como seguía el día de montera picona, también tuvimos que salir dando sánsara a otros lugares, para otorgar a los demás asturianos el abrazo cordial en días tan grandes como el de ayer; la música iniciaba sus bailables y la matinée, en medio de un humor romero, asturianísimo comenzaba a iniciarse la elegante matinée con que los gijoneses, caballerosos y amables, cerraban la fiesta en honor y gracia a la graciosa Virgen de Begoña.

Y los señores de la Comisión Organizadora, encantados con su hermoso triunfo. Presidente, Valeriano Fano; tesorero, Manuel Infiesta; secretario, José Martínez Campos, y vocales, Fermín Coste, Francisco García Entrialgo, Abelardo Díaz, Alfredo Cortés y Guillermo García.

## LOS DE GANGAS DEL NARCEA EN EL SALON «MAMONCILLO»

Cangas del Narcea, ahora, llámose antes Cangas de Tineo, sin duda por la proximidad que tiene con Tineo, que fué villa asturiana, con su Audiencia correspondiente. El cronista no llegó nunca ni a Cangas de Tieno, que eso en sus tiempos mozos, quedaba la mar de lejos y había que tramontar «La Espina», crestas de una cuesta sombría donde ocurrieron bastantes ventisqueros. Ahora, por todos los caminos se llega a la plaza y en la plaza se alzan los palacios señoriales, sus castillos y sus torres do nacieron la mar de inmortales astures. Hablo de la plaza de Cangas a donde arriban hoy la mar de calzadas que vienen de todos los pueblos del mundo. De Castilla, de Galicia, por Ponferrada y de Oviedo, por La Espina y por las orillas del Narcea, río también espejeante y solemne, que besa la antigua ciudad canguesa.

Narcea arriba, pensando en Tineo, en Cangas y en el más allá, hasta tramontar los puertos y caer en Castilla, subía el cronista, cuando se le ponchó el auto y el ponche le abolló el pensamiento; quedó trunco el viaje; hubo que regresar a Salas. Pero me alegré un tanto cuanto porque mientras le dábamos al ponche, frente al palacio de la casa del general Riego, llegó un gaitero, se quitó la montera y solemnemente ejecutó el himno que inmortalizó a aquel general, primera lanza de los ejércitos de Europa, que murió cobardemente asesinado por amor a la libertad de España; lo qué preside hoy el himno que aquel gaitero tocaba. Oímos el himno descubiertos y al terminar le abrazamos emocionados. Aquella alma de artista aldeano era también amante de la libertad.

Bueno; iré a Cangas cuando Dios y los dólares lo tengan a bien y tan y mientras vayamos a la Cangas del Narcea Tropical; ya que hoy están de fiesta los astures cangueses que viven y medran en la Habana trabajando dignamente.

Y los cangueses, encantados bajo la sombra amable del abuelo «Mamoncillo» encantados de la generosidad de Don Julio Blanco Herrera, que les cedió el más criollo rincón de los jardines, con las sombras del «Mamoncillo», todas las cervezas de la casa y todas las flores de los jardines.

Celebraron allí un gran banquete. En la mesa central tomaron asiento: Eduardo Avila, presidente social; Ismael Iglesias, tesorero del Centro Asturiano; Francisco Méndez Mori, secretario de la Beneficencia Asturiana; sargento Fernando Sierra, Amado Cuenco, José Suárez Alvarez, en representación de la Beneficencia Asturiana; José Campillo, Baldomero Risco Mayor, Cándido González del Riesgo, Vicepresidente social; José Martínez y otros.

Entre socio y socio, también tomaron asiento damas y damitas, en puridad de verdad acaso las más lindas y graciosas de la Habana, nombres que anotamos con mucho gusto:

Pilar F. Rodríguez, Asunción V. de Rodríguez, María Cuñarro de González, Pilar Alonso de Riesco, Josefa I. de Martínez, Rafael C. de Avila, Silvia Campillo, Cesárea G. de González, María G. de Collado, Sol de Magadan, María Gutiérrez Trinidad G. de González, Luscinda Martínez, señora de Rubio, Ceferina Alvarez, María Fernández, Conchita Bouza, Raquel Riesco, Encarnación Díaz, María Julia Valledor, Adela Tapia, Rosita Tapia, Carmen Alonso y otras cien más.

Y como teníamos que dar el último saltiquín del día de la montera picona también abandonamos a los señoriales cangueses cuando la fiesta estaba en lo más culminante de su esplendor; bajo el «Mamoncillo» abuelo bailaban más de mil parejas al mandato del ardiente danzón, era un encanto aquella hora en que triunfaban los cangueses; por todo lo cual felicitamos a los que organizaron este festejo cordial, amenísimo y asturiano; señores presidente, José Collar; secretario, José Alonso; vocales, Rafael Gómez, Sebastián Pérez y Eduardo Avila y Ceferino L. del Gallo.

Véase más Sociedades Españolas en la Página DOCE

## CENTRO ASTURIANO DE LA HABANA

**SECRETARIA**

De orden del señor Presidente, p. s. r., de este Centro Asturiano de la Habana, se convoca a los señores socios, para que se sirvan concurrir a la Junta General Ordinaria de elecciones que se celebrará en el edificio social del Centro el domingo día trece de Diciembre del corriente año, con objeto de llevar a cabo las elecciones generales, de acuerdo con lo que para su preparación y celebración determinan los artículos 8, 98, 100, 101 y 102 del Reglamento general vigente.

El acto electoral dará comienzo a las nueve de la mañana.

Para conocimiento de los señores socios se publican las aclaraciones siguientes.

Cesan, reglamentariamente, en sus cargos, todos los miembros de la Junta Directiva del Centro Asturiano de la Habana que lo ocupan por elección.

No pueden ser reelectos en sus cargos los señores:

**PRESIDENTE**

Don José Martínez Alvarez.

**VICEPRESIDENTE PRIMERO,**

Don Manuel Junco Vela.

**VICEPRESIDENTE SEGUNDO**

Don Benjamín Fernández García.

**VOCALES:**

| | |
|---|---|
| Ismael Iglesias Gutiérrez. | „ Demetrio Menéndez Alvarez |
| Pedro Sánchez Artidiello | „ José Ordiales Menéndez |
| Emilio Rivas Arenas | „ Luis M. Rodríguez y Rodríguez |
| Emilio Castrillón García. | „ Maximino Pérez Prado |
| Manuel García Menéndez. | „ Prudencio Alvarez García |
| José Pérez Méndez | „ Manuel González Alonso |
| Manuel Alvarez Gayol | „ José Pérez Famoso |
| Eduardo Rodríguez Díaz | „ Julio Gutiérrez Pérez |
| Pedro Sánchez Lledías | „ Lucio Fuentes Corripio. |
| Manuel Menéndez Menéndez | „ Rafael A. Fernández Menéndez. |
| José Casaprima Rodríguez | „ Avelino Iglesias Rodríguez |
| Antonio Méndez y Méndez | „ Sabino Rodríguez García |
| Francisco Arredondo Elvira | „ Santiago Abascal Sampeiro |
| José García y García | „ Ramón Valdés Arbulu |
| Benjamín Menéndez García | „ Ramón García Menéndez |
| Prudencio Fernández Fernández | „ Eduardo Gutiérrez González |
| Aníbal Pérez Ferreiro | „ José Lorido Lombardero |
| José A. Fernández González | „ Alfredo Díaz Quirós |
| Gregorio Alonso Alvarez | „ José C. Rodríguez Rozón |
| Ignacio García Fernández | „ José R. Roza Cerra |
| José Cortés González | „ Luis Fernández del Campo |
| Manuel García Fernández | „ Nicasio Martínez Jardón |
| Fructuoso del Valle González | „ José Inclán Suárez |
| José Antonio Alvarez Menéndez | „ Emilio Fernández García |
| Manuel Suárez García | „ Regino Pico Gutiérrez |
| Alfredo Alvarez García | „ Gonzalo Toribio González |
| José de Alvaré Gutiérrez | „ Faustino González Caso |
| José Fernández García | „ Manuel Infiesta Alvarez |
| | „ José Martínez Rodríguez |
| Manuel Reguera Suárez | „ Adolfo Fernández de Arriba |

Con arreglo al artículo 98 del Reglamento general del Centro, todos los cargos a cubrir serán por dos años, es a saber: 1932 y 1933.

Hay que elegir, pues: — Un Presidente, Un Vicepresidente Primero, un Vicepresidente Segundo y sesenta Vocales por dos años.

En el caso de que sea presentada una sola candidatura el Presidente general solicitará del primer firmante,— éste estará obligado a dejar cumplida tal solicitud,— dentro de un plazo de setenta y dos horas del cierre de la admisión de candidaturas, que presente una lista de los Vocales suplentes.

Queda terminantemente prohibido distribuir candidaturas y hacer propaganda política en el interior del edificio social.

**REGLAS ACORDADAS POR LA JUNTA DIRECTIVA DEL CENTRO ASTURIANO DE LA HABANA PARA EL ACTO ELECTORAL DE 1931**

PRIMERA:— A los señores socios que concurran a votar se les exigirá, como requisito reglamentario, indispensable, el recibo del mes de Noviembre y la presentación del carnet de identificación.

SEGUNDA:—Los carnets extendidos con anterioridad al 3 de Julio de 1931 no servirán para votar.

TERCERA:—Hacer saber a las Delegaciones por medio de una circular, que no se extenderán carnets para los socios de las mismas si la boleta no va, también, con la firma del señor Presidente o del señor Delegado y el cuño de la Delegación.

CUARTA:—Durante el período electoral no se extenderán más que primeros carnets.

QUINTA:—El día de las elecciones no se extenderán ni cobrarán recibos ni carnets, ni se harán rectificaciones en los mismos.

SEXTA:—El día nueve de Diciembre se expedirán primeros carnets hasta las diez de la noche.

SEPTIMA:—A los socios a quienes se les haya extraviado el recibo de meses o de año, y hasta el día 16 del mes de noviembre ejecutaban sus derechos sociales por medio de volante extendido, se les proveerá de un nuevo recibo duplicado, siempre que justifiquen debidamente el caso, y la Secretaría General se hará una nota en la que consten las generales y número de recibos de estos socios y que será fijada en la mesa en que cada uno de ellos corresponde votar.

OCTAVA:—El sello que se utiliza para autorizar los carnets, y las llaves del departamento de la máquina en que se imprimen los recibos, estará en la mesa presidencial durante la celebración del acto electoral.

NOVENA:—Los señores socios deberán solicitar, dentro del período electoral, rectificaciones en los nombres, apellidos, edad, naturaleza y demás detalles a fin de evitar dificultades en el momento de votar. Para ello tendrán que presentar documentos irrefutables, que quedarán en poder del Centro Asturiano hasta después de celebrado el acto electoral.

DECIMA:— Para cualquier diferencia que se presente durante el acto de la votación y que sea susceptible de subsanar; previa comprobación por medio de los libros, boletas, carnets, etc. etc. la Presidencia solicitará de los representantes de las candidaturas que cada uno de ellos designe un asociado que, con el empleado correspondiente, pueda fiscalizar los casos para terminar lo que mejor proceda.

UNDECIMA:—No se podrá votar con recibos de baja levantadas, ni con vales de pago o gratis.

DUODECIMA:— Queda prohibido tachar y enmendar las candidaturas, pues los que aparezcan tachadas o enmendadas quedarán sin valor alguno a los efectos del acto electoral.

DECIMATERCERA: Será declarada nula toda candidatura que no se ajuste estrictamente al reglamento.

DECIMACUARTA: Los recaudadores permanecerán en las oficinas del Centro durante la celebración del acto electoral, para cooperar a la identificación de los socios y en cualquier otro servicio en que su intervención sea necesaria.

DECIMAQUINTA: No se permitirá la entrada con bastones y otros objetos que puedan causar molestia a los concurrentes.

DECIMASEXTA: Al ser presentada una candidatura se acompañará a la misma los escritos firmados por los candidatos a Presidente, Vicepresidente Primero, Vice presidente Segundo y Vocales manifestando que aceptan su postulación. En el caso de que cualquiera de los propuestos pretendan cargos en la mesa se encuentre ausente, bastará con que envíe un cable o un telegrama manifestando que acepta la postulación.

DECIMASEPTIMA: Las candidaturas serán presentadas en papel que oficialmente para ello facilitará una muestra la Secretaría General.

DECIMOCTAVA: Los recibos de los empleados de la Sociedad serán firmados y la Secretaría General procederá a acuñarlos con la palabra «Empleado».

Habana, 21 de noviembre de 1931.

MANUEL CALVO Y GARCIA.

Secretario.


# AVISO

## Caja de Ahorros y Banco Gallego, S. A.

En virtud de que como trámite legal se ha constituído el Juzgado en las oficinas de nuestra Institución para dar posesión a los señores Comisario y Depositario, representantes del señor Juez, que interviene en el Juicio de Quiebra pedido por unos cuantos acreedores de la misma; no podemos por el momento utilizar nuestras oficinas para la firma del convenio que en principio se había acordado.

Por lo tanto, rogamos a todos los depositantes, acudan sin pérdida de tiempo con sus libretas a firmar dicho convenio todos los días de 8 de la mañana a 10 de la noche en la puerta principal del CENTRO GALLEGO, donde estarán instaladas unas mesas, con los actuales empleados de la Caja, para atenderlos y darles las explicaciones necesarias.

El Consejo de la Caja, Comité de Defensa de los Depositantes, Sociedades Gallegas de Instrucción y la Comisión Especial de los señores Souto y Naya, recomiendan que sin pérdida de tiempo acudan a firmar este principio de convenio, único medio de acreditar su condición de acreedores y de levantar cuanto antes el estado de quiebra en que nos encontramos; así como recordamos a todos conserven sus libretas y no se dejen sorprender con falsas noticias que solo tienden a perjudicar los intereses de los depositantes.

Al mismo tiempo recomendamos estén atentos a la próxima citación de una ASAMBLEA GENERAL, donde daremos cuenta de las Bases acopladas a la Nueva Reglamentación, para reorganizar nuestra INSTITUCION.

Habana, 22 de Noviembre de 1931

JUAN VARELA GRANDE

Director



## En Los Organos Digestivos

Es donde se reflejan siempre las afecciones, alterando los nervios si el estómago no funciona bien.

Los órganos digestivos son: la boca, el estómago, el hígado, el pancreas, y los intestinos, se curan radicalmente con «MAGNESURICO» que hace digerir bien y asimilar las propiedades nutritivas de los alimentos.

Además de curar la dispepsia cura las afecciones producidas por el ácido úrico, como son el reumatismo, excemas en los pies y manos, porque es un radical disolvente.


## La Herencia Biológica

**Por el Dr. Bernardo Gómez Toro**

**Su preponderante influencia en los problemas sociológicos.**

Nos proponemos desarrollar en artículos sucesivos el importante tema de la influencia del factor hereditario en el individuo humano visa-vis a sus relaciones con el medio social en que naturalmente se desenvuelve. Al hacerlo queremos dejar consignado que limitaremos nuestro propósito adoptando métodos elementales en la expresión, al objeto de no sobrepasar los límites de los conocimientos generales, reservándonos realizarlo más adelante bajo formas estrictamente científicas, es decir: para personas especializadas.

El hombre, en su paso a través de la existencia, nace, crece y se desarrolla sometido a intercambios constantes o factores múltiples, dentro y fuera de su propia naturaleza. Empero, la experiencia ha comprobado que de todos esos procesos los que ofrecen su mayor preponderancia son los factores biológicos. Es decir, el conjunto de funciones y leyes que lo rigen y que son además inherentes a su propia naturaleza. Sin estas no le sería posible la existencia y su condición de ser viviente.

De tales funciones o leyes, cuyo conocimiento preciso y minucioso es casi exclusivo de los estudios médicos y por ende los llamados estados de salud y de enfermedad (fisiología y patología), hay, sin embargo, algunas que, gracias al cultivo de otras ciencias van siendo cada vez mejor conocidas orientándonos hacia interpretaciones bien definidas.

El hombre, cuya vida alcanza por término medio la edad de 60 años, sufre tales metomorfosis o cambios en su estructura y sus funciones en cada minuto de la existencia que bien pudiera decirse que en el se realizan desde el nacimiento hasta la muerte transformaciones realmente extraordinarias, no solamente por los que se establecen en sus relaciones con el medio ambiente que le rodea y muy principalmente con las facultades que le han sido trasmitidas por sus antepasados.

Esas facultades, que decididamente actúan bajo la forma de fuerzas más o menos latenes, son beneficiosas unas y perjudiciales otras para la existencia moral y física del individuo (como son para la mayor o menor predisposición a las enfermedades), y por ende a su grado de supervivencia.

Esas fuerzas o facultades se denominan **tara, tara hereditaria** y son ellas las que ofrecen determinada importancia en el dominio de la sociología; esto se acepta sin duda, en nuestros días, por la inmensa mayoría de los tratadistas.

Una nueva ciencia, rama importantísima de las enfermedades que afectan a la infancia: la neuro-psiquiatría, complementa la extensión y auge de otra ciencia, la Homicultura, (cultivo del hombre), y puede aseverarse que en nuestros días todas las naciones civilizadas centuplican sus esfuerzos referentes al ejercicio de esta última, es decir, tocante al mejor cultivo del hombre, para la obtención de buenos ejemplares que ofrezcan los mejores rendimientos dentro de la escala humana.

Como parte integrante de un todo, el hombre en sociedad será sin duda para la historia de la sociedad misma, el arquetipo de la grandeza o de la decadencia; por manera que la mayor suma de valores humanos habrá de dar sin duda el mejor balance para la estimación del progreso.

Por consiguiente, es el hombre con sus leyes atávicas en el orden orgánico—con sus taras—o el hombre de pura raza, como se diría refiriéndose al individuo de la escala zoológica, es el hombre, repetimos, libre de tales a cuales ancestros, perjudiciales o defectuosos, quien habrá de dilatar el progreso en orden al mundo social.

Conocidas ya las líneas generales de la tesis que sustentamos, esbozaremos, siquiera sea a grandes rasgos, los resultados de las recientes investigaciones acerca del factor biológico cuya acción es decisiva en la coordinación y desorganización del medio social.

Decíamos anteriormente al referirnos al factor hereditario que entre las fuerzas que actúan con distintos grados de latencia hasta formar el germen que ha de dar nacimiento al nuevo ser las hay beneficiosas como las hay también perjudiciales para su existencia física y moral, ahora debemos añadir que tales fuerzas pueden ser efímeras o permanentes. Pues bien, cuando actúan a través de la vida las perjudiciales y permanentes evidencian la invariabilidad de su presencia en las manifestaciones del carácter y la personalidad. El mayor o menor grado de estos fenómenos producirá ineludiblemente una gama más o menos dilatada en cuya graduación se observan desde los defectos o manías más elementales hasta la delincuencia, constituyendo lo que pudiera llamarse patrimonio inseparable de la vida.

Orígenes de tales vicios de evolución, son precisamente las condiciones resultantes por determinadas mezclas de razas, las consanguinidades familiares (matrimonio entre primos, tíos y sobrinos), el alcoholismo en los antepasados, el suicidio, las enfermedades del sistema nervioso, la descendencia de padres cuyas edades se diferencian en más de 15 años la sífilis hereditaria, la gestación defectuosa por enfermedades o tribulaciones morales, la tuberculosis.

¿Queda entendido, por la existencia de tales factores ancestrales, la ineludible fragilidad en la vitalidad de ciertos individuos y, consecuentemente, la influencia proporcional que ejercerán en la sociedad donde viven?

Víbora Noviembre 1931.

Con estos precios ¿cómo no tener una cartera elegante para cada ajuar?

**Los más lindos estilos de invierno están representados en esta nueva colección de «Fin de Siglo»... Tenemos diseños y colores para armonizar con todos los vestidos... Y la calidad de estas carteras es la que usted está acostumbrada a hallar en carteras que valen el doble!**

No. 1 (arriba): Cartera de piel sintética, imitando la de puerco, muy en boga actualmente. Colores azul y negro. Tamaño: 6½ por 9 pulgadas.

**A $1.00**

No. 2 (la de la figura): Otra cartera en imitación de la misma piel, de tamaño más grande, con finos detalles de piel de calf, forros de moaré de seda y cierre relámpago.

**A $1.85**

No. 3: Cartera de gamuza, finamente pespunteada, en los colores negro, carmelita y azul. Muy elegante.

**A $4.95**

**(En el mismo estilo, las tenemos de charol, muy de moda, a $3.25).**

No. 4: Cartera de legítimo charol negro, con banda diagonal blanca o sin ella. Tamayo: 5½x8½ pgds.

**A $5.00**

Fin de Siglo


## ACCIDENTE A UNA SEÑORA

### Una cuñada del Dr. Dorta Duque murió a causa de una caída, ayer

En el quinto centro de socorro fué asistida en el día de ayer, de graves contusiones diseminadas por todo el cuerpo y de la fractura del hueso parietal, la señora Angela Ortiz de los Reyes, natural de la Habana, de 49 años de edad y vecina de 11 número 118, en el Vedado.

Según declaración prestada por el doctor Manuel Dorta Duque, cuñado de la señora Ortiz, ésta desde hacía tiempo venía enferma del cerebro y parece que en la mañana de ayer, al tratar de bajar la escalera que conduce al jardín, resbaló, cayendo al pavimento.

La señora Ortiz fué trasladada al Hospital Calixto García, donde falleció horas más tarde.

Por disposición del señor juez de guardia diurna, el cadáver de la señora Ortiz fué entregado a sus familiares con la obligación de presentarlo en la mañana de hoy al Necrocomio, para la práctica de la autopsia.

## UN MODERNO DISPENSARIO

### Fué inaugurado ayer en Jaruco, adscripto a la casa de Socorro

Ayer, a las doce del día, quedó inaugurado en el pueblo de Jaruco, el Dispensario Dental Escolar, instalado en un local anexo a la casa de socorro.

Concurrieron al acto el Secretario de Sanidad, el Alcalde Municipal de Jaruco, el doctor Humberto Cuellar del Río y los señores Antonio Freyre, Pedro Jiménez Ingeniero Zubizarreta y Otero Beguería.

Un cordial recibimiento le fué hecho a las autoridades sanitarias, encontrándose presente el doctor Manuel Castellanos Mena, Representante a la Cámara y otras autoridades.

Terminada la inauguración del Dispensario, se ofreció en el «Liceo» al señor Secretario de Sanidad, un almuerzo al que asistieron más de cien comensales, en el curso del cual pronunciaron discursos el doctor Castellanos, el doctor Pablo Alonso Sotolongo, jefe del Dispensario inaugurado; el doctor Otero Beguería, en nombre del doctor Cuéllar del Río; el doctor Arquiza, el Alcalde Municipal y el doctor Barahona, que dió las gracias, finalmente.

ANUNCIESE EN EL Diario de la Marina

## POSPUESTA LA FUNCION PARA LOS REPORTRS

### Se celebrará el día 26, a las siete y media de la tarde, en teatro Campoamor. Será gratis

La empresa del Teatro Campoamor que gentilmente había dedicado a la Asociación de Reporters de la Habana, Círculo Nacional de Periodistas, la tanda de las siete y media de su función del próximo miércoles día 25, ha transferido su oferta para el jueves 26 de la misma hora.

Ha tenido en cuenta para este cambio que en la noche del 25 se llevará a cabo en el edificio social de los reporters la velada en memoria de nuestro desaparecido compañero Ramón Gárate y Salgado.

En la tanda de referencia, como oportunamente habíamos anunciado, se proyectará la película «El Destino de un Caballero», primera producción hablada en español que intepreta John Gilbert. El argumento es interesantísimo, presenta las depravaciones de los pistoleros y permite observar como realizan su trabajo los reporters de policía en los diarios de los Estados Unidos.

Para mayor facilidad de los miembros de la Asociación de Reporters, los cuales están invitados a esta tanda, se entregarán unos pases en la Secretaría de la Asociación, que pueden desde ahora ser solicitados

## 55 VACAS A LOS FOSOS

### Se encontraban dentro de la ciudad. Mueren 2 centenarios

El capitán Miguel E. Dobal, supervisor del Servicio de Vigilancia de Abasto de Leche en la República, nos informó ayer tarde haber remitido a los fosos municipales cincuenta y cinco vacas que en distintos lugares se encontraban dentro del perímetro de la ciudad, extremo éste que prohibe el Reglamento vigente.

También nos dijo el doctor Dobal que el inspector a sus órdenes, señor Manuel Seoane, había sorprendido en la Estación Terminal 17 botijas de leche que desde Unión de Reyes y propiedad de Alvarez Trujillo y Cía., eran remitidas al señor José L. Sosa, dueño de la planta de pasteurizar «La Cubana» o «El Porvenir», clausurada por treinta días, el viernes último, por el señor Secretario de Sanidad.

La leche consignada al señor Sosa, después de ser analizada, y que iba a ser remitida a la «Southern Dairies of Cuba», para su pasteurización, resultó estar adulterada, por lo que se procedió a su arrojo inmediato.

**215 AÑOS ENTRE DOS FALLECIDOS**

En el Negociado de Demografía de la Secretaría de Sanidad y Beneficencia se han recibido certificaciones de defunción de los jueces municipales de Matanzas y Camagüey, dando cuenta de haber fallecido a la edad de 115 años la señora Ana María Guillén, de la raza negra, natural de Matanzas; y el señor Clotilde Sánchez Sánchez, de la raza negra, de 100 años de edad. La primera falleció de senectud, y el segundo de afección cardio-renal.


DR. MANUEL ANTON OCULISTA

Graduado del Real Colegio de Cirujanos de Inglaterra.

Exclusivamente Enfermedades de los Ojos.

Consultas: Por la mañana de 10 a 12. Por la tarde consulta económica a $3.00, de 1 a 5.

San Lázaro 344, bajos Telf. U-4334.


M.E.C.D. 2016

# EL GATO NEGRO
## CACHEIRO Y HERMANO

**EL GATO NEGRO no Disminuye Sus Aciertos. Ayer Vendimos EL GORDO Una Vez Más:-$50. 000**

**Pídale a EL GATO NEGRO un GALLO TAPADO y se Llevará el Gordo.-Ayer Vendimos el 9256-$50. 000**

Los $150.000 del GORDO DE NAVIDAD serán suyos si usted compra su billete en EL GATO NEGRO.—Navidad, enteros, $60.00—Sorteo próximo, $13., el entero — Al interior se sirve en el acto: añada franqueo, entero 28 cts., hoja 13 cts.—Mande giro postal, premios o cheque intervenido.

Colectores: interésense por nuestro precio. Compraventa de pesetas, francos etc.
Hay hojitas de las mejores marcas en la sucursal de Obispo y Aguiar a precio BARATISIMO
CASA CENTRAL:—Obispo 65, entre Habana y Aguiar.—Telfs. A-0000 y A-7780.
Sucursales:—Vidriera EL GATO NEGRO, Obispo y Aguiar .— Telf. M-4017 — Vidriera EL GATO NEGRO, Galiano y Zanja — Telf. A-9298

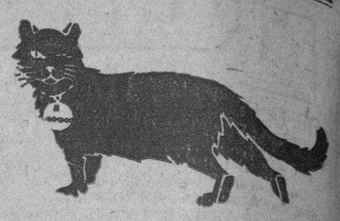


# VIBOREÑAS

**EN HONOR DE SANTA CECILIA**

Gran solemnidad revistió la fiesta que anualmente ofrece a la Patrona de los músicos la afamada profesora señora Asunción G. de Arias, directora del Conservatorio Arias, celebrada en la mañana de ayer en la Capilla de los RR. PP. Pasionistas, que resultó pequeña para contener las numerosas familias que asistieron.

La parte musical fué muy brillante; cantó una hermosa Ave María la joven y bella señora Ofelia López de Guasch, de modo sentimental; también la hermosa señorita Oneida Padilla. El Salutaris estuvo a cargo de la señorita Gloria M. Ortega; el Agnus Dei al de Elia Dobal, ambas haciendo gala de sus bellas voces.

Demostrando su dominio del violín las gentiles señoritas Nice Guitián, Eva Reyes, Rosa María Rodríguez y Amparo Meireles.

Acompañó en el órgano el querido maestro Bovi, que dirigió junto con la directora, mi buena amiga Asunción, a la que de nuevo felicito por el piadoso acto que por ella organizado tanto solemnidad tuvo.

**UN SALUDO**

Lo hicieron en la mañana de ayer asistiendo al gran Colegio Champagnac de los cultos y laboriosos Hermanos Maristas, numerosas familias y ex alumnos y alumnos al Hermano Eufrasio, asistente del Superior general, con motivo de su actual visita a los colegios de Cuba.

Hizo uso de la palabra dedicándole el más respetuoso y afectuoso saludo de bienvenida, el joven Lorenzo Martín, que estuvo muy elocuente.

El Hermano Eufrasio le contestó agradecido en sentidísimos períodos, dando incontables apretones de manos.

El director, Hermano Robustiano, y los profesores tuvieron después muchos obsequios para tan numerosa como selecta concurrencia al acto de cortesía, reiterando yo mi saludo al bondadoso Hermano Eufrasio.

**EL PIC-NIC DE AYER**

Aunque la lluvia desde el sábado se empeñó en impedir su celebración, tuvo efecto en la pintoresca finca del querido amigo Moisés Montejo el organizado por mis bellas vecinitas Cuca y Nena Fernández Sotillo y Nenita Angulo, posponiéndose la salida debido a lo desapacible del tiempo, mas al fin partieron todos en ómnibus acopañados del sexteto que amenizaría el baile, que tuvo efecto antes y después del rico almuerzo.

Asistieron las señoras Herminia Sotillo de Fernández Gómez y su esposo señor José Fernández Gómez; Araceli Núñez de De Juan y señor Alfonso De Juan; Celia Enrique viuda de Angulo; señora viuda de Ciceraro; señora de Roig; señora Asunción Figueras y señor Agustín Suárez.

Las siguientes parejas:

Cuca Fernández y Mario Sevilla; Nena Fernández y Raúl Carvajal; Nenita Angulo y Alberto Barba Inclán; María Luisa Martínez y Manolo Saraza; Nica Martínez y Leopoldo González; Carmencita Suárez y Tomás Hernández; Dolores González y Evelio Rodríguez; María Antonia Arango y Angel Carrillo; Mirta de Juan y Cucho Montejo; Hilda Parets y Luisito Puig; Cuca Roig e Ignacito Pérez; Rosa Ciceraro y Juan Luis Montejo; María Martínez y Enriquito Rodríguez; Carmela Sotillo y Ernesto Amador; Concha Ciceraro y Elso de la Cuesta.

Cuando hicieron su llegada ya los esperaban los esposos señora Esperanza Pastoriza y Moisés Montejo, con su hija Elenita y señorita Conchita Gallegos.

Al rico almuerzo se le hicieron los debidos honores y momentos después continuó el baile, con mayor entusiasmo, desde luego.

Debido a otras ineludibles atenciones tuve que abandonar la finca mucho antes de terminarse tan agradable pic-nic, que a pesar del tesonero empeño de la lluvia al fin se ha celebrado con el mayor éxito para sus gentiles organizadoras, a las que reitero mi felicitación.

**CLUB DE COMUNICACIONES**

Con una concurrencia desbordante se efectuó el sábado su anunciado baile, que tampoco pudo deslucir la intempestiva lluvia.

Sólo mencionaré las siguientes señoritas, todas vecinitas mías, pues sólo a ellas es dedicada esta crónica:

La linda rubia María del Carmen Novás, que aunque su residencia está en la Habana siempre permanece entre nosotros; María del Carmen a su delicada belleza une el atractivo de ser una excelente bailadora, y compañera de amenísima charla.

Las gentiles hermanas Cuca, Herminia y Lola Llagostera.

Emelina Aballé, Julieta Baloyra, Lila Bustamante, Conchita Bach, Concepción Cullel, Higinita Díaz, Librada del Carmen Flores, Aleida Ferrer, Elia Fernández, Hilda Gómez, las señoritas Marrero, Alomá, Argüelles, Valparda, Castillo, Gutiérrez.

Juanita Martínez, Julia Penichet, Dora Salazar, Teté Soto, Estela Vilar, Olga Vialard, Blanca Granja, señoritas Marrero, Rodríguez, Saaverio, Viada.

Y una flor-sonriente tan linda como Rosita Ramírez, escultural trigueñita, que fué celebradísima.

El baile, en medio de la mayor animación, terminó por la madrugada.

**VIBORA SOCIAL CLUB**

Tuve tiempo para permanecer unos momentos en este Club y lo aproveché admirando a muy graciosas «guajiritas», que dieron gran distinción a la fiesta.

Mencionaré a las señoritas:

Carmelina Sosa, Elena Valdés, Caridad Bolio, Nena Suárez, Dulce María Bauzá, Emelina Almestoy, Graciella Trujillo, Nenita García, Manuela Morales Aida Domínguez, Luisa Fernández, Nena Bretón, Gloria, Graciella y Carmita Morán.

Delia Castañedo, Dulce María Iglesia, Juana Boldeón, Nenita García, Rosita Rodríguez, Luisa A. Remedios, Josefina Fernández, Julia Héctor, Margarita y Magdalena Mayor, Fela, Troadia y Carmen del Castillo, Nena Moreno, Nenita Vázquez, Delia del Río y otras muchas que con su presencia dieron un franco éxito a «Una fiesta en mi bohío», por lo que felicito a la Directiva y presidente, señor Juan Bosch.

**LA NUEVA**

Acaba de llegarme, al cerrar esta crónica, la «nueva» de una nueva vecinita. Una linda baby que colma la ventura del compañero Reinaldo Díaz Versón y de su feliz esposa Isabel Rodríguez Gutiérrez de Díaz Versón.

Asistida con su peculiar ejemplaridad por el reputado ginecólogo doctor Emilio Yero Bau, auxiliado por el doctor Ernesto Rodríguez Núñez y las enfermeras-comadronas Inés Parrado y Leonor González.

En la Policlínica Nacional Cubana.

Mis parabienes.

Urbano DEL CASTILLO.


Agentes para Anuncios en EUROPA:
E. BOURDET & Cie
antes DAVIGNON, BOURDET & Cie
9, Rue Tronchet, PARIS
19, 21, 23, Ludgate Hill, LONDRES


# REGLANAS

MIGUELITO RUANO Y PIRIS

Inteligente y gracioso niño.

Encanto y adoración de sus felices papás: la bella y gentil señora Hilda Piris y mi querido amigo el doctor Miguel Ruano Estrada, médico joven y prestigioso.

Sonriente y alegre aparece Miguelito en esta fotografía, fiel exponente de su carácter y felicidad. El jueves pasado, día del onomástico de su amantísima mamá, fué él, quien contribuyó poderosamente, entre las felicitaciones recibidas por la señora Hilda Piris, a que el día del santo de tan distinguida dama, fuese uno de los más felices.

Al consignar aquí mi felicitación para la señora Piris de Ruano, quiero hacerla extensiva al simpático Miguelito.

Orgullo y alegría de sus papás.

**MATRIMONIO**

Se efectuó el pasado lunes.

En la intimidad.

Fueron contrayentes la gentil señorita Mercedes Morejón y Sánchez y el caballeroso amigo Manuel Castro Mauricio.

Firmaron el acta como testigos nuestro Alcalde Municipal Dr. Fernando Bosch Martínez y el Capitán Jefe de la Policía de Regla señor Oscar Perdomo.

Entre las amistades de Mercedes que presenciaron el acto, se encontraban las siguientes señoras:

María Cristina Sánchez de Morejón, madre de Mercedes, Catalina Velazco, Rufina Sánchez, Eduvigis Sarría, Rafaela Morejón.

María de los Angeles Suárez de Díaz, Mercedes Crego, Dolores Ferrer.

Y las señoritas:

Julieta Morejón, las bellas y simpáticas hermanitas Electra y Copelia González.

Emilita Alonso y la encantadora Ernestina Arocha.

Reciban los nuevos esposos mi felicitación.

**HILDA FERNANDEZ FELIU**

Graciosa y simpática amiguita.

Hija adorada de un matrimonio que tiene todas las simpatías del cronista.

La elegante señora Rita Feliú y mi estimado amigo Augusto Fernández.

Celebró Hilda su santo el pasado jueves.

Entre felicitaciones y halagos.

Entre las cuales no faltó la mía. Sincerísima.

**HOGAR FELIZ**

No es otro.

Que el de los apreciados esposos Coralia Echezárraga y Oscar Boytel.

Una linda muñequita, primer fruto de sus amores, los ha convertido en papás.

Desde el pasado sábado.

Para ellos, mi felicitación

**JOAQUIN LOPEZ**

Caballeroso, apreciado y conocido comerciante.

Antiguo suscriptor y asiduo lector del DIARIO DE LA MARINA.

Noble y sincero amigo.

Ha fallecido.

El pasado jueves.

Su sepelio constituyó una verdadera manifestación de duelo.

Tal era su simpatía y respeto.

Para sus familiares, entre los que se encuentran sus sobrinos mis estimados amigos Joaquín, José y Juan López, mi pésame.

Muy sentido.

**MUY MEJORADO**

Encuéntrase así un querido amigo:

Domingo Valcárcel.

En mi pasada crónica consigné su enfermedad, pero no así la inesperada y rápida intervención quirúrgica de que necesariamente tuvo que ser objeto.

Operación practicada con notable éxito por un cirujano de grandes prestigios médico.

El doctor «Pepito» Lastra.

En la Quinta que en la calzada del Cerro posee la Asociación Cubana de Beneficencia, encuéntrase convaleciendo el amigo Varcalcel.

Muchos han sido los que diariamente se han interesado por el estado de su operación.

Y muchos también los que anhelan su total restablecimiento.

**GUILLERMO PI**

Querido y consecuente compañero.

Inteligente y admirado.

Jefe de las planas de Sports del DIARIO DE LA MARINA.

Fué homenajeado el pasado viernes.

En el «Miramar Yacht Club».

Con un hermoso banquete.

Al que asistí en compañía de nuestro Alcalde, el Dr. Fernando Bosch.

Representado estaban en ese homenaje las principales sociedades sportivas de la República y todo cuanto vale y significa en los sports.

A la hora de los brindis, lo hizo primeramente el doctor López del Valle a nombre de la comisión organizadora. En su discurso hizo resaltar los innumerables méritos de Guillermo Pi y el inmenso afecto que ha sabido conquistar con su pluma galana y sincera.

Fué muy aplaudido.

Lo mismo que el Dr. Betancourt, que habló a nombre del «Miramar Yacht Club» e imitó admirablemente varios de nuestros más famosos oradores.

También hizo uso de la palabra el doctor Pérez Díaz, quien batió el record de la elocuencia y admiración. Muy complacido debe estar Guillermo Pi de ese homenaje.

Donde quedó demostrado su valer.

Como periodista y amigo.

**PETICION DE MANO**

Ha sido pedida en matrimonio la encantadora y gentil señorita Juana María Bemtempo por el atento y caballeroso joven Justo Gómez.

Para los nuevos novios, que cuentan con las simpatías de nuestra sociedad, mis parabienes.

¡Felicidades!

**CONCIERTO POR RADIO**

Que recomiendo muy eficazmente a mis lectores.

El próximo jueves 26 de los corrientes.

Trasmitido será ese día por nuestra Estación C. M. W. la hora DIARIO DE LA MARINA.

El programa combinado para ese día, presenta la novedad de poder recrearnos con las recitaciones y palabras de un poeta exquisito y sentimental:

Ernesto Fernández Arrondo.

Nuestro celebrado y querido compañero de Redacción. Toda la música de ese concierto escrita ha sido por la bella y culta profesora señorita Celia Pérez Morales a cuyas composiciones musicales ha puesto letra el poeta Fernández Arrondo.

El maestro Toll y el notable tenor señor Anido también figuran en el programa del próximo jueves.

Concierto esperado.

De música y poesía.

**ISABELITA MARTIN**

Interesante y bella señorita

Tan celebrada siempre.

Celebró su onomástico el pasado viernes.

Muchas fueron las felicitaciones y congratulaciones que recibió en ese día.

A las que ruego agregue las mías.

Muy sinceras.

Alejandro PEREZ.

REPUBLICA DE CUBA

# SECRETARIA DE HACIENDA

## DIRECCION GENERAL DE LA LOTERIA NACIONAL

**LISTA de los números premiados en el Sorteo No. 795 ordinario, celebrado en la Habana el 22 de Noviembre de 1931.**

| NUMEROS | PESOS |
|---|---|
| **DECENA** | |
| 38 | 50 |
| 44 | 50 |
| **CENTENA** | |
| 131 | 50 |
| 171 | 50 |
| 226 | 50 |
| 298 | 50 |
| 335 | 50 |
| 336 | 50 |
| 356 | 50 |
| 434 | 50 |
| 435 | 50 |
| 471 | 50 |
| 474 | 50 |
| 509 | 50 |
| 519 | 50 |
| 521 | 50 |
| 528 | 50 |
| 533 | 50 |
| 534 | 50 |
| 545 | 50 |
| 554 | 50 |
| 564 | 50 |
| 570 | 50 |
| 619 | 50 |
| 635 | 100 |
| 638 | 50 |
| 653 | 50 |
| 662 | 50 |
| 676 | 50 |
| 695 | 50 |
| 729 | 100 |
| 770 | 50 |
| 784 | 50 |
| 863 | 50 |
| 871 | 50 |
| 900 | 50 |
| 904 | 50 |
| 943 | 50 |
| 977 | 50 |
| 982 | 50 |
| 988 | 50 |
| **MIL** | |
| 1043 | 50 |
| 1080 | 50 |
| 1087 | 50 |
| 1128 | 500 |
| 1140 | 50 |
| 1184 | 50 |
| 1189 | 50 |
| 1203 | 100 |
| 1224 | 50 |
| 1225 | 50 |
| 1239 | 50 |
| 1245 | 50 |
| 1262 | 50 |
| 1326 | 50 |
| 1397 | 50 |
| 1434 | 50 |
| 1439 | 50 |
| 1463 | 50 |
| 1518 | 50 |
| 1532 | 50 |
| 1559 | 50 |
| 1562 | 50 |
| 1579 | 50 |
| 1636 | 50 |
| 1643 | 50 |
| 1670 | 50 |
| 1671 | 100 |
| 1710 | 50 |
| **1804** | **500** |
| 1816 | 50 |
| 1847 | 50 |
| 1856 | 50 |
| 1900 | 100 |
| 1904 | 50 |
| 1931 | 50 |
| 1940 | 50 |
| 1948 | 50 |
| 1981 | 50 |
| 1984 | 100 |
| **DOS MIL** | |
| 2025 | 100 |
| **2055** | **500** |
| 2066 | 50 |
| 2069 | 50 |
| 2086 | 50 |
| 2103 | 50 |
| 2148 | 50 |
| 2151 | 50 |
| 2236 | 50 |
| 2247 | 50 |
| 2283 | 50 |
| 2292 | 50 |
| 2293 | 50 |
| 2315 | 50 |
| 2334 | 50 |
| 2336 | 50 |
| 2360 | 50 |
| 2377 | 50 |
| 2397 | 50 |
| 2404 | 50 |
| 2407 | 50 |
| 2494 | 50 |
| 2532 | 50 |
| 2538 | 50 |
| 2637 | 50 |
| 2638 | 50 |
| 2663 | 50 |
| 2683 | 50 |
| 2701 | 100 |
| 2705 | 50 |
| 2714 | 50 |
| 2725 | 50 |
| 2746 | 50 |
| 2799 | 50 |
| 2808 | 50 |
| 2810 | 50 |
| 2863 | 50 |
| 2871 | 50 |
| 2905 | 50 |
| 2918 | 50 |
| 2982 | 50 |
| 2993 | 50 |
| **TRES MIL** | |
| 3062 | 50 |
| 3072 | 50 |
| 3073 | 50 |
| 3075 | 50 |
| 3086 | 50 |
| 3102 | 50 |
| 3130 | 50 |
| 3139 | 50 |
| 3178 | 50 |
| 3180 | 50 |
| 3194 | 50 |
| 3244 | 50 |
| 3342 | 50 |
| 3386 | 50 |
| 3410 | 50 |
| 3416 | 50 |
| 3454 | 100 |
| 3465 | 50 |
| 3477 | 50 |
| 3494 | 50 |
| 3503 | 50 |
| 3512 | 50 |
| 3517 | 50 |
| 3525 | 100 |
| 3570 | 50 |
| 3584 | 50 |
| 3597 | 50 |
| 3621 | 50 |
| 3631 | 50 |
| 3642 | 100 |
| 3650 | 50 |
| 3720 | 50 |
| 3751 | 50 |
| 3753 | 100 |
| 3762 | 50 |
| 3771 | 50 |
| 3800 | 50 |
| 3920 | 50 |
| 3970 | 50 |
| 3993 | 50 |
| **CUATRO MIL** | |
| 4020 | 50 |
| 4022 | 50 |
| 4027 | 50 |
| 4050 | 50 |
| 4110 | 100 |
| 4130 | 50 |
| 4173 | 50 |
| 4174 | 50 |
| 4198 | 50 |
| 4218 | 50 |
| 4224 | 50 |
| 4226 | 50 |
| 4242 | 50 |
| 4245 | 50 |
| 4255 | 50 |
| 4333 | 50 |
| 4357 | 50 |
| 4395 | 100 |
| 4397 | 100 |
| 4409 | 50 |
| 4425 | 100 |
| 4457 | 50 |
| 4492 | 50 |
| 4657 | 50 |
| 4693 | 50 |
| 4697 | 100 |
| 4751 | 50 |
| 4769 | 50 |
| 4789 | 50 |
| 4790 | 50 |
| 4806 | 50 |
| 4816 | 50 |
| 4826 | 50 |
| 4840 | 50 |
| 4844 | 50 |
| 4858 | 100 |
| 4874 | 50 |
| 4893 | 50 |
| 4905 | 50 |
| 4909 | 100 |
| 4924 | 100 |
| **CINCO MIL** | |
| 5017 | 100 |
| 5075 | 50 |
| 5127 | 50 |
| 5143 | 50 |
| 5159 | 50 |
| 5204 | 50 |
| 5266 | 50 |
| 5288 | 100 |
| **5297** | **500** |
| 5351 | 50 |
| 5353 | 50 |
| 5365 | 50 |
| 5368 | 50 |
| 5377 | 50 |
| 5387 | 50 |
| 5393 | 50 |
| 5413 | 50 |
| 5432 | 50 |
| 5436 | 50 |
| 5478 | 50 |
| 5510 | 50 |
| 5548 | 50 |
| 5553 | 50 |
| 5670 | 50 |
| **5681** | **a.—200** |
| **5682** | **10,000** |
| **5683** | **p.—200** |
| 5743 | 50 |
| 5773 | 50 |
| 5777 | 50 |
| 5795 | 50 |
| 5797 | 50 |
| 5806 | 50 |
| 5832 | 50 |
| 5855 | 50 |
| 5882 | 50 |
| 5892 | 50 |
| 5947 | 50 |
| 5991 | 50 |
| **SEIS MIL** | |
| 6009 | 50 |
| 6103 | 100 |
| 6123 | 50 |
| 6125 | 50 |
| 6151 | 50 |
| 6247 | 50 |
| 6256 | 50 |
| 6274 | 50 |
| 6359 | 50 |
| 6368 | 50 |
| 6389 | 50 |
| 6409 | 50 |
| 6424 | 50 |
| 6483 | 50 |
| 6488 | 50 |
| 6499 | 50 |
| 6519 | 50 |
| 6585 | 50 |
| 6587 | 50 |
| 6590 | 50 |
| 6637 | 50 |
| 6658 | 50 |
| 6675 | 50 |
| 6682 | 50 |
| 6732 | 50 |
| 6735 | 50 |
| 6739 | 50 |
| 6751 | 50 |
| 6777 | 50 |
| 6787 | 50 |
| 6790 | 50 |
| 6795 | 50 |
| **6796** | **500** |
| 6803 | 50 |
| 6808 | 50 |
| 6817 | 50 |
| 6830 | 50 |
| 6839 | 50 |
| 6890 | 50 |
| 6913 | 50 |
| 6927 | 50 |
| 6984 | 50 |
| **SIETE MIL** | |
| 7011 | 50 |
| 7016 | 50 |
| 7058 | 100 |
| 7063 | 50 |
| 7065 | 50 |
| 7113 | 50 |
| 7144 | 50 |
| 7166 | 50 |
| 7244 | 50 |
| 7258 | 100 |
| 7330 | 50 |
| 7333 | 50 |
| 7342 | 50 |
| 7358 | 50 |
| 7367 | 50 |
| 7370 | 100 |
| 7371 | 100 |
| 7519 | 100 |
| 7582 | 50 |
| 7591 | 50 |
| 7619 | 50 |
| 7639 | 50 |
| 7651 | 50 |
| **7751** | **500** |
| 7753 | 100 |
| 7793 | 50 |
| 7796 | 50 |
| 7825 | 50 |
| 7836 | 50 |
| 7864 | 50 |
| 7874 | 50 |
| 7907 | 50 |
| 7965 | 50 |
| 7979 | 50 |
| **OCHO MIL** | |
| 8189 | 50 |
| 8243 | 50 |
| 8247 | 50 |
| 8301 | 50 |
| 8376 | 50 |
| 8378 | 100 |
| 8379 | 50 |
| 8388 | 50 |
| 8409 | 50 |
| 8420 | 50 |
| 8467 | 100 |
| 8544 | 100 |
| 8549 | 50 |
| 8572 | 50 |
| 8575 | 50 |
| 8650 | 50 |
| 8671 | 100 |
| 8684 | 50 |
| 8710 | 50 |
| 8729 | 50 |
| 8742 | 50 |
| 8759 | 50 |
| 8850 | 50 |
| 8876 | 50 |
| 8889 | 50 |
| 8937 | 50 |
| 8960 | 100 |
| 8970 | 50 |
| **NUEVE MIL** | |
| 9056 | 50 |
| 9076 | 50 |
| 9087 | 50 |
| 9166 | 50 |
| 9196 | 50 |
| 9201 | c.—50 |
| 9202 | c.—50 |
| 9203 | c.—50 |
| 9204 | c.—50 |
| 9205 | c.—50 |
| 9206 | c.—50 |
| 9207 | c.—50 |
| 9208 | c.—50 |
| 9209 | c.—50 |
| 9210 | c.—50 |
| 9211 | c.—50 |
| 9212 | c.—50 |
| 9213 | c.—50 |
| 9214 | c.—50 |
| 9215 | c.—50 |
| 9216 | c.—50 |
| 9217 | c.—50 |
| 9218 | c.—50 |
| 9219 | c.—50 |
| 9220 | c.—50 |
| 9221 | c.—50 |
| 9222 | c.—50 |
| 9223 | c.—50 |
| 9224 | c.—50 |
| 9225 | c.—50 |
| 9226 | c.—50 |
| 9227 | c.—50 |
| 9228 | c.—50 |
| 9229 | c.—50 |
| 9230 | c.—50 |
| 9231 | c.—50 |
| 9232 | c.—50 |
| 9233 | c.—50 |
| 9233 | c.—50 |
| 9234 | c.—50 |
| 9235 | c.—50 |
| 9236 | c.—50 |
| 9237 | c.—50 |
| 9238 | c.—50 |
| 9239 | c.—50 |
| 9240 | c.—50 |
| 9241 | c.—50 |
| 9242 | c.—50 |
| 9243 | 50 |
| 9243 | c.—50 |
| 9244 | c.—50 |
| 9245 | c.—50 |
| 9246 | c.—50 |
| 9247 | c.—50 |
| 9248 | c.—50 |
| 9249 | c.—50 |
| 9250 | c.—50 |
| 9251 | c.—50 |
| 9252 | c.—50 |
| 9253 | c.—50 |
| 9254 | c.—50 |
| 9255 | c.—50 |
| **9255** | **a.—500** |
| **9256** | **50,000** |
| **9257** | **p.—500** |
| 9257 | c.—50 |
| 9258 | c.—50 |
| 9259 | c.—50 |
| 9260 | c.—50 |
| 9261 | c.—50 |
| 9262 | c.—50 |
| 9263 | c.—50 |
| 9264 | c.—50 |
| 9265 | c.—50 |
| 9266 | c.—50 |
| 9267 | c.—50 |
| 9268 | c.—50 |
| 9269 | c.—50 |
| 9270 | c.—50 |
| 9271 | c.—50 |
| 9272 | c.—50 |
| 9273 | c.—50 |
| 9274 | c.—50 |
| 9275 | c.—50 |
| 9276 | c.—50 |
| 9277 | c.—50 |
| 9278 | c.—50 |
| 9279 | c.—50 |
| 9280 | c.—50 |
| 9281 | c.—50 |
| 9282 | c.—50 |
| 9283 | c.—50 |
| 9284 | c.—50 |
| 9285 | c.—50 |
| 9286 | c.—50 |
| 9287 | c.—50 |
| 9288 | c.—50 |
| 9289 | c.—50 |
| 9290 | c.—50 |
| 9291 | c.—50 |
| 9292 | c.—50 |
| 9293 | c.—50 |
| 9293 | c.—50 |
| 9294 | c.—50 |
| 9295 | c.—50 |
| 9296 | c.—50 |
| 9297 | c.—50 |
| 9298 | c.—50 |
| 9299 | c.—50 |
| 9300 | c.—50 |
| 9326 | 100 |
| 9348 | 50 |
| 9408 | 50 |
| 9424 | 50 |
| 9435 | 50 |
| 9446 | 50 |
| 9465 | 50 |
| 9524 | 50 |
| 9542 | 50 |
| 9578 | 50 |
| 9604 | 50 |
| 9628 | 50 |
| 9633 | 50 |
| 9634 | 50 |
| 9655 | 50 |
| 9656 | 50 |
| 9705 | 100 |
| **9752** | **500** |
| 9798 | 50 |
| 9808 | 50 |
| 9912 | 50 |
| 9917 | 50 |
| 9977 | 50 |
| 9980 | 50 |
| 9999 | 50 |
| **DIEZ MIL** | |
| 10005 | 50 |
| 10012 | 50 |
| 10078 | 50 |
| 10147 | 50 |
| 10152 | 50 |
| 10171 | 50 |
| 10218 | 100 |
| 10222 | 50 |
| 10247 | 50 |
| 10256 | 50 |
| 10292 | 50 |
| 10307 | 50 |
| 10333 | 50 |
| 10419 | 50 |
| 10425 | 50 |
| 10485 | 100 |
| 10522 | 50 |
| 10626 | 100 |
| 10636 | 50 |
| 10661 | 50 |
| 10755 | 50 |
| 10816 | 50 |
| 10823 | 50 |
| 10840 | 50 |
| **ONCE MIL** | |
| 11007 | 50 |
| 11047 | 50 |
| 11065 | 50 |
| 11086 | 50 |
| 11135 | 50 |
| 11167 | 50 |
| 11234 | 50 |
| 11265 | 50 |
| 11338 | 50 |
| 11367 | 50 |
| **11387** | **500** |
| 11409 | 50 |
| 11411 | 50 |
| 11445 | 50 |
| 11453 | 100 |
| 11529 | 50 |
| 11580 | 100 |
| 11628 | 50 |
| 11647 | 50 |
| 11657 | 100 |
| 11687 | 50 |
| 11842 | 50 |
| 11882 | 50 |
| 11975 | 50 |
| **DOCE MIL** | |
| 12031 | 50 |
| 12060 | 50 |
| 12086 | 50 |
| 12123 | 50 |
| 12160 | 50 |
| 12168 | 50 |
| 12171 | 50 |
| 12178 | 50 |
| 12191 | 50 |
| 12261 | 50 |
| 12290 | 50 |
| 12344 | 50 |
| 12355 | 50 |
| 12397 | 50 |
| 12425 | 50 |
| 12508 | 100 |
| 12539 | 50 |
| 12549 | 50 |
| 12569 | 50 |
| **12605** | **500** |
| 12615 | 50 |
| 12651 | 50 |
| 12663 | 50 |
| 12705 | 50 |
| **12720** | **5,000** |
| 12797 | 50 |
| 12853 | 50 |
| 12861 | 50 |
| 12894 | 50 |
| 12961 | 100 |
| **TRECE MIL** | |
| 13078 | 50 |
| 13100 | 50 |
| 13115 | 50 |
| 13153 | 50 |
| 13187 | 50 |
| 13195 | 50 |
| 13253 | 50 |
| 13281 | 100 |
| 13309 | 50 |
| 13316 | 50 |
| 13385 | 100 |
| 13410 | 50 |
| 13457 | 50 |
| 13520 | 50 |
| 13596 | 100 |
| 13627 | 50 |
| 13628 | 50 |
| 13668 | 50 |
| 13679 | 50 |
| 13707 | 50 |
| 13723 | 50 |
| 13748 | 50 |
| 13762 | 50 |
| 13787 | 50 |
| 13801 | 50 |
| 13824 | 100 |
| 13896 | 50 |
| 13930 | 50 |
| 13946 | 50 |
| 13975 | 50 |
| 13995 | 50 |
| **CATORCE MIL** | |
| 14011 | 50 |
| 14042 | 50 |
| 14051 | 50 |
| 14056 | 50 |
| 14061 | 50 |
| 14073 | 50 |
| 14078 | 50 |
| 14088 | 50 |
| 14114 | 50 |
| 14122 | 50 |
| 14164 | 50 |
| 14176 | 50 |
| 14207 | 50 |
| 14212 | 50 |
| 14232 | 50 |
| 14239 | 50 |
| 14240 | 50 |
| 14284 | 50 |
| 14293 | 50 |
| 14301 | 50 |
| 14349 | 50 |
| 14363 | 50 |
| 14371 | 50 |
| 14376 | 50 |
| 14423 | 50 |
| 14452 | 50 |
| 14455 | 50 |
| 14486 | 50 |
| 14497 | 50 |
| 14520 | 50 |
| 14539 | 50 |
| 14571 | 50 |
| 14593 | 50 |
| **14609** | **500** |
| 14645 | 50 |
| 14646 | 50 |
| 14649 | 50 |
| 14686 | 50 |
| 14693 | 50 |
| 14698 | 100 |
| 14739 | 100 |
| 14821 | 50 |
| 14848 | 50 |
| 14868 | 50 |
| 14887 | 50 |
| 14889 | 50 |
| 14905 | 50 |
| 14932 | 50 |
| 14950 | 50 |

# DETENIDOS 4 EXPENDEDORES DE MARIHUANA

Se ocupó gran cantidad de la droga. Todos son muy jóvenes. Fueron presentados al Juez

Los Expertos Castro, Tejeiro y Rodríguez, procedieron ayer mañana al arresto de Lorenzo Díaz y Díaz, de 24 años, vecino de Cuba 5, de Faustino Acevedo y Acevedo, de 23 años, con domicilio en San Lázaro 105; de José Miro Matheu, de 18 años, residente en Venus 7 y de Justo Sánchez, de 26 años y de Muralla 17, por haberlos sorprendido cuando en la esquina de Prado y Animas, se dedicaban a la expedición de drogas heroicas entre los viciosos.

**LO OCUPADO**

Verificado un registro en las ropas que vestían los detenidos, los Expertos les ocuparon en conjunto veintidos cigarros de mariguana.

Manifestaron los acusados, que la droga que les fué ocupada no era de su pertenencia, la cual fué ocupada por la policía en el pavimento.

**AL JUZGADO**

Los detenidos fueron puestos a disposición del Juez de Guardia diurna. Una vez instruidos de cargos, fueron enviados al Vivac a la disposición del Juez de Instrucción de la Sección Segunda, que en definitiva, conocerá de estos hechos.

EMPRESA NAVIERA DE CUBA, S. A.

Apartado No. 2490. Dirección Telegráfica: EMPRENAVE.

Claves en uso: A. B. C. 4a y 5a. Edición Western Union

Walkins and Apendix

SAN PEDRO No. 6. — HABANA.

TELEFONOS: A-6236. Pasajes y Fletes A-5315 Información General. A-4730 Departamento de Tráfico A-3966 Almacén.

A-5634 Segundo Espigón de Paula M-2860 Tercer Espigón de Paula.

NOTA.—Las escalas de Port-au-Prince, Aux-Cayes (Haití), San Pedro de Macoris, R. D. Aguadilla Mayaguez y Ponce P. R. Kingston, (Jamaica), son eventuales, esto es se harán cuando el pasaje o la carga lo ameriten.

VAPORES EN SERVICIO: «Presidente Machado», «Baracoa», «Cienfuegos» «Eusebio Coterillo», «Gibara», «Guantánamo», «Habana», «Joaquín Godoy» «Julián Alonso», «La Fé», «Las Villas», «Manzanillo», «Rápido», «Santiago de Cuba» y «Camagüey».

PUERTOS DE ESCALA: COSTA NORTE.— Puerto Tarafa, Nuevitas, Manati, (Victoria de las Tunas), Puerto Padre, (Chaparra), Gibara (Holguín), Velasco Bocas) Vita, Banes, Nipe, (Mayarí), Antilla, Preston, Sagua de Tánamo (Cayo Mambí) Baracoa Guantánamo (Boquerón y El Deseo) y Santiago de Cuba

COSTA SUR:— Cienfuegos, Casilda, Tunas de Zaza Santa Cruz del Sur, Manopla Guayabal, Manzanillo, Campechuela, Media Luna, Niquero, Ensenada de Mora y Santiago de Cuba.

COSTA NORTE DE VUELTA ABAJO.— Bahía Honda Río Herraos, Puerto Esperanza, Santa Lucía, (Minas de Matahambre), Río del Medio, Dimas, Arroyos de Mantua y La Fe.

REPUBLICA DE HAITI.— Port-Au-Prince Aux-Cayes.

REPUBLICA DOMINICANA.— Santo Domingo, San Pedro de Macoris y Puerto Plata.

PUERTO RICO.— San Juan, Aguadilla, Mayagüez y Ponce.

JAMAICA.— Kingston.

Vapores Correos de la Compañía Trasatlántica Española

SERVICIO REGULARES MENSUALES DE PASAJE, CARGA Y CORRESPONDENCIA

LINEA RAPIDA PARA VERACRUZ, NEW YORK Y NORTE DE ESPAÑA

Próximas salidas:

PARA VERACRUZ 48 horas de viaje.

HABANA 2 Oct. — C. COLON 1 Nov. — HABANA 2 Dic. — C. COLON 1 Ene.

PARA NEW YORK, VIGO, CORUÑA, GIJON, SANTANDER Y BILBAO

HABANA 10 Oct. — C. COLON 10 Nov. — HABANA 10 Dic. — C. COLON 10 Ene-32

LINEA PARA NEW YORK, CADIZ Y BARCELONA:

M. COMILLAS 2 Oct. — M. ARNUS 1 Nov.

M. COMILLAS 2 Dicbre. — M. ARNUS 1 En-32

MANUEL CALVO 17 Dic.

Magníficas cámaras. Amplios comedores para pasajeros de tercera servidos camareros. Camarotes para 3a. clase. Excelentes menús. Para más informes:

MANUEL OTADUY
AGENTE GENERAL.
Palacio Lonja. Telf. A.6588. A-7900 Apartado 707. Habana.

COMPAGNIE GENERALE TRANSATLANTIQUE

VAPORES CORREOS FRANCESES

Bajo contrato postal con el Gobierno Francés

Todos los vapores de esta Compañía atracan a los muelles de

SAN FRANCISCO o MACHINA

PROXIMAS SALIDAS

PARA VERACRUZ "ESPAGNE" 3 de Diciembre

PARA GALVESTON Y VERACRUZ "MEXIQUE" 3 de Enero

PARA CORUÑA, SANTANDER, PLYMOUTH Y EL HAVRE "ESPAGNE" 15 de Diciembre (A las doce del día)

"MEXIQUE" 15 de Enero

Sesiones de Cinematógrafo diarias en los vapores de esta Compañía, según contrato con la Casa «Pathé».

IMPORTANTE

Buena comida a la española. Camareros y Cocineros Españoles

Línea de New York al HAVRE, Plymouth y Burdeos.

En esta agencia se expiden pasajes por

# INFORMACION CATOLICA

## FIESTA EN LAS ESCUELAS PIAS DE SAN RAFAEL, AYER

Las Escuelas Pías de la Habana, sitas en la calle de San Rafael, celebraron la fiesta escolar de San José de Calasanz, o sea su onomástico, porque el 27 de agosto, en que lo celebra la Orden y Nuestra Santa Madre la Iglesia, están de vacaciones de verano, habiéndose señalado el 27 de noviembre para los escolares de la Escuela Pía, pero ese día es en Cuba, día de duelo escolar.

Precedió un novenario que concluyó el sábado 21 del actual con misa de comunión general de todos los alumnos del Colegio, la cual celebró el R. P. Miguel Simón, exrector de estas Escuelas.

Les dirigió fervorosa plática, misa y comunión, fueron armonizadas por los mismos niños con piadosísimos cánticos.

Muy sublime resultó el banquete eucarístico.

El domingo 22 tuvo lugar la fiesta patronal escolar de San José de Calasanz, con los siguientes actos:

A las ocho de la mañana, celebró la misa de comunión general el R. P. Jaime Carceller, actual rector de estas Escuelas Pías.

La mesa eucarística estuvo concurridíma de fieles, misa y comunión fueron armonizadas por afamado tenor señor Jaime Ponsoda.

A las nueve de la mañana, se verificó la misa solemne, oficiando de preste monseñor Alberto Méndez, párroco de Monserrate, y deán de la Santa Metropolitana Iglesia Catedral de la Habana, asistido de los Padres Evelio Díaz, teniente cura de la misma feligresía y Salvador Martí, profesor de estas Escuelas Pías.

Pronunció un bellísimo panegírico el R. P. Enrique Centelles, escolapio del Profesorado de las Escuelas Pías de Guanaboca.

Fué muy elogiado.

La parte musical fué magistralmente interpretada por la Scola Calasancia del Profesorado de estas Escuelas Pías y el maestro Ponsoda, organista de la parroquia de Monserrate.

Fueron muy ensalzados.

La selecta y numerosa concurrencia fué obsequiada con preciosísimos recordatorios.

Asistieron los alumnas actuales y muchos de los antiguos.

Presidió el vicario de las Escuelas Pías de Cuba y México, R. P. Francisco Fábrega, el rector y los profesores.

En esta fiesta fué bendecido un artístico tapiz, representando la aparición de la Virgen a San José de Calasanz.

Fué regalo de las Escuelas Pías de Madres Escolapias y pintado por las Madres profesoras del Colegio Calasancio de niñas del Cerro.

El DIARIO DE LA MARINA felicita al rector, profesores y alumnos de las Escuelas Pías de la Habana por el brillante homenaje religioso tributado a San José de Calasanz.

## A LOS MIEMBROS DE LA ASOCIACION EUCARISTICA

Amado hermano:

Sería muy del agrado de Dios, nuestro Señor, que nuestras comuniniones de los primeros domingos fueran muy nutridas de hermanos y a este fin va encaminado el deseo de nuestro R. P. Director y señor Presidente p. s. r. de que le ruegue muy encarecidamente que haga lo posible por concurrir.

La del mes próximo de Diciembre es el día seis, primer domingo del mes.

También ellos me encargan le invite para las Honras Fúnebres reglamentarias que por nuestros hermanos difuntos se celebrarán en la capilla de María Reparadora el día 27 a las siete de la mañana.

Le participo que el día 24 del corriente llegará de Europa nuestro Presidente efectivo Sr. Jesús Oliva Crespo, en el vapor Reina del Pacífico, de la Compañía «Mala Real Inglesa» que atracará al muelle de San Francisco a las 8 de la mañana.

## ACTOS CATOLICOS QUE SE ANUNCIAN PARA HOY

En la Parroquia del Santo Cristo, a las diez y media de la noche, Vigilia general de Fieles Difuntos, con sermón por Monseñor Eustasio Fernández.

Las puertas del templo permanecerán abiertas durante toda la noche, pudiendo asistir el común de los fieles, lo mismo hombres que mujeres.

En la Iglesia de Reina, a las ocho de la mañana, la Archicofradía de la Asunción en sufragio de las benditas almas del Purgatorio, celebrará solemnes honras fúnebres por el eterno descanso de los fieles difuntos.

Predicará el Director de la Archicofradía, R. P. Jorge Camarero, S. J.

Se encarece la asistencia a los cofrades.

En la Parroquia del Vedado, a las nueve a. m., solemnes honras fúnebres por el eterno descanso de las socias fallecidas de La Liga Piadosa en favor de las benditas almas del Purgatorio.

En San Francisco, a las ocho a. m. solemnes honras fúnebres por el descanso eterno de los cofrades fallecidos del Vía-Crucis Perpetuo.

Piadosos ejercicios del Mes de las Almas, en las iglesias de San Francisco, Santo Cristo, Nuestra Señora del Carmen y en las Capillas de los Padres Redentoristas y Misioneros del Inmaculado Corazón de María.

El Jubileo Circular en la Iglesia de Nuestra Señora del Pilar.

La Misa del Sacramento a las 8 de la mañana.

La reserva a las cinco p. m.

En la Iglesia de la Merced, a las nueve a. m. y a las ocho p. m., solemne novenario a Nuestra Señora de la Medalla Milagrosa.

En la Iglesia del Carmen, a las cinco y media p. m., segundo día del Triduo en honor de San Juan de la Cruz, Doctor de la Iglesia Universal.

## Día 23 de Noviembre

Este mes está consagrado a las Animas del Purgatorio.

**JUBILEO CIRCULAR**

Su Divina Majestad está de Manifiesto en la Parroquia de Nuestra Señora del Pilar.

Santos Clemente I, Papa y Sisinio, mártires; Anfiloquio, confesor; Santa Lucrecia, virgen y mártir.

San Anfiloquio, confesor.

Nació en Capadocia y se dedicó al estudio del derecho. Fué magistrado de su patria, y mereció ser estimado de todos por su virtud.

Por consejo de San Gregorio Nacaceno dejó Anfiloquio el mundo, y se retiró a un desierto donde vivió dedicado a la meditación y al estudio de las sagradas Letras.

En el año 374, fué elegido obispo de Iconia, y gobernó en paz y justicia su rebaño hasta el año que descansó en el Señor.

San Gregorio Nacaceno le llama: **Pontífice irreprensible, ángel del Señor, y héroe de la verdad;** y el mismo nos dice, que el santo Obispo de Iconia curó a muchos enfermos por medio de la invocación de la Santísima Trinidad.

## CULTOS A LA MILAGROSA EN EL TEMPLO DE LA MERCED

La Asociación de la Medalla Milagrosa, celebrará los días 26 y 27 del actual solemnes fiestas en conmemoración a la Manifestación de la Medalla Milagrosa con arreglo al siguiente programa:

Día 26: A las 8, Misa de Comunión del Centro de la Visita domiciliaria del Colegio de San Francisco de Sales.

A las 9, Misa cantada con orquesta y Sermón.

Tarde.—A las 5, Solemne Salve con orquesta.

Día 27.— Festividad de la Aparición de la Virgen Milagrosa. Mañana, a las 8, Misa de Comunión que celebrará el R. P. López, Superior y Visitador de los Padres Paúles, y Director de la Asociación.

A las 9, Misa cantada a toda orquesta y Sermón.

Día 28.—A las 8, Misa cantada en sufragio de los socios difuntos.

NOTA.— Se impondrá la Medalla Milagrosa a cuantas personas lo soliciten.

Se ruega una limosna para estos cultos.

## MURIO LA SECRETARIA DE LA MILICIA JOSEFINA

En el día de ayer ha dejado de existir la señora Adelina Tauler, viuda de Carcacés, Secretaria de la Milicia Josefina de la Iglesia de la Merced desde su fundación. Era una piadosa y cultísima dama, ejercía el cargo de Inspectora de las clases de inglés en las Escuelas Públicas, donde ejerció el profesorado por muchos años.

Era sumamente apreciada por la bondad de su carácter, su ilustración, y su sólida y activa piedad.

Prestó grande servicios a la Asociación Josefina de que era Secretaria, mereciendo la gratitud de sus Directores y asociados.

Su sepelio se verificará en la mañana de hoy, saliendo el cortejo fúnebre de la calle de la Merced. Al costado de esta Iglesia, se halla la que ha sido su vivienda en la tierra.

Descanse en la paz del Señor la distinguida dama y fervorosa cristiana, que ha entregado su espíritu al Señor confortada con los Santos Sacramentos y la Bendición Papal.

El director de la Milicia Josefina R. P. García Bruno, C. M., suplica a los Milicianos de San José la encomienden en sus oraciones y acompañen su cadáver al Cementerio de Colón, donde recibirá cristiana sepultura en el Panteón de la Asociación, por la erección del cual laboró intensamente.

## VARIOS CULTOS QUE SE ANUNCIAN PARA MAÑANA

En la Parroquia del Carmen, solemne función a San Juan de la Cruz, Doctor de la Iglesia Universal con el siguiente programa:

A las siete y media de la mañana: Misa de Comunión general. A las nueve, Misa solemne y panegírico. A las cinco y media de la tarde, tercer día del Triduo, concluyéndose con la procesión por las naves del templo.

En la Parroquia de Monserrate, a las nueve de la mañana, Misa cantada seguida del piadoso ejercicio de los Trece Martes.

En San Francisco, solemnes Trece Martes en obsequio a San Antonio de Padua.

A las siete y media de la mañana, Misa de Comunión general. A las nueve de la mañana, Misa solemne, Sermón, Procesión, Bendición de enfermos y Veneración de la Reliquia de San Antonio.

A las cinco y cuarto de la tarde: Santo Rosario, Sermón, Piadoso ejercicio, bendición de enfermos, exposición, reserva y veneración de la Reliquia de San Antonio.

En la Merced, a las ocho de la mañana, Misa cantada a Nuestra Señora de la Merced por su M. I. Esclavitud, a cuyos cofrades se ruega la asistencia.

A las nueve de la mañana, Misa cantada, Sermón y ejercicio de la Novena a la Milagrosa.

A las ocho de la noche, ejercicio de la Novena con expresivos cánticos por el pueblo.

En la Parroquia del Pilar, el Jubileo Circular.

La Misa del Sacramento a las ocho de la mañana.

La Reserva, a las cinco de la tarde.

En la Iglesia de San Nicolás, a las ocho de la mañana, Misa cantada a Nuestra Señora de la Merced.

En el templo del Cristo, a las ocho de la mañana, y a las cinco y media de la tarde, solemnes sufragios en favor de las benditas almas del Purgatorio.

## LA SEMANA CIRCULAR EN LA PARROQUIA DEL CERRO

Con gran solemnidad se celebró la semana del Jubileo Circular en la Parroquia del Cerro que con tanto celo dirige nuestro estimado compañero el P. Viera.

Todos los días a las 8 misa armonizada con Exposición.

Por la tarde a las 5 ejercicio con rosario, letanías cantadas y reserva.

El jueves, día consagrado al Santísimo el público fué numeroso.

Un elocuente orador sagrado ocupó la cátedra del Espíritu Santo desarrollando un concienzudo tema sobre la Eucaristía.

Durante toda la semana fué visitada la iglesia por infinidad de fieles.

El domingo último día del Circular revistió mayor solemnidad.

Por la mañana misa cantada por el Párroco P. Viera, por la tarde después de los ejercicios la procesión por el interior del templo.

Terminaron los cultos con el canto del Himno Eucarístico.

Nos ruega el P. Viera llamemos la atención de las almas buenas, recordándoles que se acerca la Natividad de los Pobres de la Parroquia del Cerro, para que envíen sus limosnas a fin de que dicho reparto resulte lo más numeroso posible.

Espera, pues, la caridad de las almas buenas.

L. Blanco.

## LOS MIERCOLES A SANTA RITA EN EL STO. CRISTO

Se ha celebrado en la Iglesia del Santo Cristo la festividad del Cuarto Miércoles en honor de Santa Rita como preparación especial para la Natividad de Nuestro Señor Jesucristo.

Por la mañana, después de las misas de ocho y nueve, el R. P. Fray Lorenzo L. Spirali dirigió el ejercicio de la novena y predicó sobre la necesidad de recibir los Santos Sacramentos, cuando se enfermare gravemente, condenando enérgicamente el proceder de los que lo impiden por fútiles y vanos pretextos, exponiendo así a la eterna condenación a sus queridos familiares.

El Sacerdote lleva la salud corporal al enfermo si así conviniere para su eterna salvación, pero siempre lleva consigo la salud espiritual, prenda segura de la eterna gloria. Esta es la única importante, porque llegará un día en que todos tenemos que pagar el tributo a la muerte, y como no sabemos cuál es, debemos siempre vivir preparados para el eterno viaje, y con especialidad en enfermedad grave, pues puede ser la última, y si se pierde la oportunidad jamás se vuelve a dar.

En los ejercicios de la novena de la tarde y de la noche, versó el sermón sobre la siguiente pregunta: **«Somos católcos, apostólicos y romanos, estamos casados católicamente, pero no queremos tener hijos, ¿por qué no podemos comulgar?»**

Demuestra por qué San Pablo llama al Matrimonio, el **«Gran Sacramento»**. No por otra cosa sino porque sin él, no habría especie humano, y por ende ni éste ni los demás Sacramentos existirían.

Además porque al oponerse a la natalidad, se oponen al precepto del Señor: «Creced y multplicaos».

Por el horrendo crimen de privar de la existencia a seres procreados, cosa ésta que ninguna fiera lleva a cabo, u oponerse a que nazcan (nuevos seres, privando así a la sociedad de sujetos que podrían prestarle grandes beneficios.

Muy terrible será la ira del Señor para con estos destructores de la humanidad al pedirle cuenta de los hijos a que han dado muerte o de aquellos que impidieron se formaran.

No pueden recibir al autor de la vida, Cristo Jesús, los que se oponen a que germine o la destruyen.

No pueden, porque se oponen a los fines del «Gran Sacramento», que son: «dar gracia a los casados y criar hijos para el cielo».

Armonizó estos cultos la señorita Criselda López.

Los himnos litúrgicos y el popular de Santa Rita, lo cantaron los fieles con fervoroso entusiasmo.

Fué numerosísimo el concurso, que a estos solemnísimos cultos asistió.

## QUINCE JUEVES DE LOS CARMELITAS DEL VEDADO

Con gran solemnidad se celebró el segundo Jueves al Santísimo en la linda capilla de los Carmelitas del Vedado.

A las cinco se encontraba la iglesia ocupada con numerosos fieles.

Pocos momentos después dió principio el ejercicio con la Exposición del Santísimo, rezo del Santo Rosario y Letanías cantadas.

Terminadas éstas tuvo lugar el sermón a cargo del estimado y querido carmelita Rdo. Padre Carmelo, quien de manera elocuente desarrolló un concienzudo tema sobre la Eucaristía.

El Vicario Rdo. P. Hilarión dirigió un escogido coro de niñas, que hicieron un precioso trabajo musical.

El altar lucía precioso adorno floral y ejecutado por el Mno. Sacristán del templo.

Dió la bendición con el Santísimo el Rdo. P. Cristóbal, Vicario Provincial de los Carmelitas en Cuba.

UNA SOLA PRUEBA GRATIS
¡¡ ASMÁTICOS !!
LOFAOL
Sólo una muestra a cada persona mediante la presentación de TRES PERIODICOS COMPLETOS en la Droguería Sarrá.

# H A B A N E R A S

## DE DIAS

CLEMENTINA VILLALON GROSO

En la festividad de hoy.
Una felicitación.
Muy afectuosa es la que mando con estas líneas, mensajeras de mis sentimientos, hasta la señorita Clementina Villalón, **Cuquita,** como todos la llaman familiarmente.
De lindo palmito.
Airosa y graciosísima.
Hija del señor Manuel Villalón Verdaguer, distinguido representante por las Villas, y su interesante esposa Clementina Groso, a la que aprovecho para saludar en sus días.
La encantadora señorita pasará su santo entre los suyos, sin fiesta, sin recibo.
¡Felicidades!

SALUDOS Y FELICITACIONES

De días.
Están hoy las Lucrecias.
Y están también los Clementes, las Clementinas y por último, las Clemencias.
Lucrecias.
Forman un corto grupo.
Sea mi primer saludo para la distinguida dama Lucrecia Barrena, viuda del que fué tan querido en esta casa, y particularmente del que suscribe, don Sabas E. de Alvaré.
Lucrecia Alvarez Cerice, la joven e interesante señora de Foyo, a la que todos conocen con cariñosa familiaridad por Chana.
Lucrecia Villaverde de Parreño.
Gentil y graciosa.
Lucrecia Faes de Amenábar y Lucrecia Fernández Riera, bella esposa esta última del querido amigo Alfonso Martí.
Lucrecia Aguilera.
Gentilísima.
No podrá recibir esta interesante dama porque su señora madre, la viuda de Aguilera, se encuentra aún enferma.
Lucrecia Amenábar, la distinguida señora de Faes a la que llegarán estas líneas con mi felicitación más afectuosa.
Lucrecia Hernández, bella esposa del doctor Marquez Massina, la cual recibirá por la noche en su residencia de la Víbora sin carácter de fiesta.
Nena Hita, distinguida esposa del comandante Luis Hernández Savio, dama muy joven, muy elegante y muy bonita.
Lo pasará rodeada de sus familiares más queridos y entre el grupo de amigas predilectas.
No recibirá.
Tengo encargo de decirlo.
Lucrecia Vives, una belleza sin ocaso, a la que mando mi felicitación más cordial, más afectuosa.
Lucrecia Alcalde de Azcuy y su hija, la señorita Lucrecia Azcuy, tan espiritual y tan graciosa.
Y Lucrecia Martínez de López Gómez y Lucrecia Morán de Perramón.
Señoritas.
Lucrecia Alvaré.
Pasará su santo la linda **Luquita** en el Colegio San José, del Vedado, donde está completando su educación.
Nena Quiñones.
Muy graciosa y muy bonita.
Lucrecia del Haro, Lucrecia Suárez, Lucrecia Pernas, Lucrecia Escobedo y Lucrecia Perdomo.
Lucrecia Neda.
Doctora en Farmacia.
Una gentil señorita, Lucrecia Prieto Medina, enfermera del Departamento de Rayos X de la Quinta de Dependientes.
Y completando esta parte de la relación, Lucrecia Tuero y Hernández, la telefonista de **El Encanto,** siempre solícita y siempre atenta.
Sean ahora las felicitaciones para los Clementes y también para las Clemencias y las Clementinas.
En primer término, el culto y caballeroso doctor José Clemente Vivanco, honorable Secretario de Estado.
El doctor Clemente Inclán.
Notable especialista.
Un distinguido letrado, el doctor Clemente Ortiz, a quien envío mi felicitación especial.
Y el doctor Clemente Vázquez Bello, joven y talentoso Presidente del Senado, que disfruta en esta sociedad, entre todos los elementos, de las más altas consideraciones.
Las Clementinas.
Componen un grupo.
Cúmpleme saludar especialmente deseándole todo género de felicidades, a Clementina Machado, la interesante señora de Pina.
Llegarán hasta **Villa Azul,** su elegante residencia de las Alturas de Almendares, las felicitaciones de amigas innumerables
Se verá muy festejada.
Como se lo merece.
Este año, ausente su linda hija Cuquita, no podrá recibir la señora Clementina Machado de Pina.
Clementina Navas, mi bella y encantadora amiga Clementina, la señora de Fernández, gerente del **Palais Royal,** la lujosa joyería del boulevard de Obispo.
No recibirá.
Lo que traslado a sus amigas.
Siguen las felicitaciones para Clementina L. de Séneca, Clementina Lerandi viuda de Portela, Clementina Almeida de Cuesta, Clemencia Rodríguez Correa de Gay, Clementina Aguirre de Ortiz, Clementina Marco de Vega y Clementina Bouillón, la viuda del que fué personalidad tan saliente en el foro, en la cátedra y en la política, como el doctor Miguel Gener.
La señora de Augusto Lezama, la interesante Clementina Pino, para la que hay en nuestra sociedad muchos afectos y muchas simpatías.
La distinguida e interesante Clemencia Batista de Hernández Trelles.
Clementina Cendoya, la buena y amantísima esposa del señor Francisco González, encargado del **comptoir** en el **Union Club,** donde goza de general y merecido aprecio.
Las jóvenes y bellas damas Clementina Serrapiñona de Puig, Clementina de la Moneda de Cole, ausente en New York, y Clementina Gener de del Barrio.
Clemencia de Armas, la distinguida viuda de Mencía, a cuyas amigas participo, por expreso encargo, que no podrá recibir.
Clemencia Agüero de Velasco, joven y gentil señora, tan apreciada por sus bondades y sus virtudes.
Clemencia Arango, mi buena amiga Clemencia, que reside habitualmente en sus colonias **Violeta,** en la jurisdicción de Camagüey.
Clementina Sánchez Manduley.
Nena Brú.
Además, entre las señoritas, la gentil y muy graciosa Clementina Guerrero y Campanería.
Un día muy feliz.
¡Ténganlo todas

## LEGACION DEL BRASIL

Un almuerzo ayer.
En la Legación del Brasil.
Ofrecido por el muy amable y caballeroso doctor Frederico de Castello-Branco Clark, Ministro de la gran República Brasilera, en honor del doctor Arrojado Lisboa.
Un estadista insigne.
Que se halla aquí de paso.
Es el representante en la América Latina, con el doctor Luis Machado, de los Rotarios.
De estos representantes hay cinco en los Estados Unidos, dos en Europa, uno en Inglaterra, uno en el Canadá y uno en el Extremo Oriente.
Con el doctor Castello-Branco y su **invité d'honneur** ocupaba los puestos de la mesa un grupo escogidísimo.
Grupo que formaban los distinguidos caballeros cuyos nombres doy a continuación:
El señor Adolfo Cienfuegos y Camús, Embajador de México.
Sir John Joyce Broderick, Ministro de la Gran Bretaña.
El doctor José Clemente Vivanco, Secretario de Estado, y el doctor Carlos Miguel de Céspedes, Secretario de Instrucción Pública.
El doctor Gonzalo Aróstegui, Cónsul General del Brasil.
El señor Enrique Soler y Baró, Introductor del Cuerpo Diplomático.
Y completando el grupo, un hacendado de alta nombradía, el señor Jacinto Pedroso y el distinguido doctor Luis Machado.
El menú magnífico.
Y muy amena la sobremesa.

EN VIAJE DE REGRESO

De vuelta.
Distinguidos viajeros.
Muy de mañana tomó ayer puerto el vapor alemán **Karlsruhe** con un numeroso pasaje.
Contábase entre éste el doctor Emilio Eguilior en unión de su joven y gentil esposa.
El doctor Eguilior, ex Subsecretario de Justicia y en la actualidad representante a la Cámara por la Provincia de Oriente, viene de tomar posesión en España de una cuantiosa herencia.
Consistente en metálico.
En joyas y en cuadros.
Herencia de un tío suyo, el Conde de Albox, que fué Senador Vitalicio del Reino.
Otro ilustre viajero, el doctor Mariano Aramburo y Machado, que retorna de un largo viaje de estudios.
Y entre el pasaje del barco alemán el doctor Conrado Azcanio, abogado y notario, del famoso bufete de Bustamante.
A todos va un saludo.
Con mi bienvenida.

LA CLINICA FORTUN SOUZA

Plausible innovación.
De fecha reciente.
Realizada en la importante Clínica Fortún Souza, entre otras muchas, desde que está hecho cargo de la dirección el gran cirujano doctor Gonzalo E. Aróstegui.
No es otra que el nombramiento del doctor Luis Suárez Fernández para el puesto de Interno de la Clínica.
De relevantes méritos.
Y altas dotes quirúrgicas.
El doctor Suárez Fernández, que no es nuevo en la casa, vuelve al seno de ella, donde ya desplegó sus actividades por espacio de dos años.
Junto con él comparten el Servicio de internado los doctores Ildefonso Domínguez Avila, Luis Díaz Soto y Fernando Díaz Rojo.
Cuatro en total.
Caso único, sin precedente.

## EN LOS QUINCE

CHIQUITICA LAGE

En la edad de las fantasías.
De las ilusiones.
Edad suspirada de los quince que llega hoy para la bella y muy graciosa señorita **Chiquitica** Lage y Gutiérrez.
Adoración de sus padres, los distinguidos esposos Federico Lage y Antonietta Gutiérrez, vecinos del central **Andorra,** en Artemisa.
Un día feliz.
De grandes alegrías.
Será el, de hoy para **Chiquitica,** quien lo pasará en la residencia de su padrino, el pundonoroso capitán Guillermo Lage, en esta ciudad.
Tendrá un recibo.
En horas de la tarde.

DESPEDIDA

De regreso.
Un culto diplomático.
Es el doctor Pedro Erasmo Calliorda, que desempeñó durante algún tiempo, con unánime beneplácito, las funciones de Ministro de la República Oriental del Uruguay.
Vuelve a su patria dejando en esta sociedad la más grata memoria.
Tenga un viaje feliz.
De grandes satisfacciones.

(Continúa en la Página SIETE))

NOVEDADES DE LA SEMANA
SEDAS
En diseños exclusivos de "LA EPOCA", a
a $1.00, $1.25 y $1.50 VARA
RAYONES
Preciosa colección en dibujos de última novedad, a
50 Cts. VARA
CREPES DE COLOR ENTERO
Inmenso surtido a
60 Cts. 80 Cts., $1.00, $1.25, $1.50 y $2.00 VARA
Vea estas SEDAS. Examine su calidad y compare los increíbles precios
NOTA: Acabamos de recibir un precioso surtido en SWEATERS PARA SEÑORAS Y NIÑOS
La Epoca
NEPTUNO Y SN. NICOLÁS
TELF. A-4244

✝

E. P. D.

EL SEÑOR

EMILIO J. DE CASTRO Y TURBIANO

HA FALLECIDO

(Después de recibir los Santos Sacramentos y la Bendición Papal)

Y dispuesto su entierro para las cuatro de la tarde del día de hoy, lunes, veintitrés de noviembre, su viuda, madre, madre política, hermanos y demás familiares, invitan para el acto del sepelio, partiendo el cortejo fúnebre de la casa Monserrate No. 5.

Habana, noviembre 23 de 1931.

**Consuelo Brito viuda de Castro, Mercedes Turbiano viuda de Castro, Micaela Castro viuda de Brito, Emilia y Máximo Castro y Turbiano.**

## *EN MEMORIA DE RAMON GARATE*

### La Asociación de Repórters de la Habana le rendirá su tributo

El próximo miércoles día 25 a las nueve p. m. tendrá lugar en la «Asociación de Reporters de la Habana» (Círculo Nacional del Periodismo), un homenaje en memoria de Ramón Gárate y Salgado, muy querido compañero, recientemente fallecido.

En este acto dos periodistas que disfrutan de gran estamación entre nosotros: Osvaldo Valdéz de la Paz y Marcelino Blanco disertarán sobre los dos aspectos más saliente de la vida periodística de Gárate—Uno hablará de la magnífica gestión que desenvolvió desde la presidencia de la Asociación.haciendo tangible realidad el ideal de todos:la terminación del edificio social. A cargo del otro estará la exposición de su fructífera labor, como Presidente de la Federación de la Prensa Latina de América, cumpliendo un acuerdo de la cual editó el primer libro de la serie que se propuso dar a la publicidad dedicado cada uno a un distinto país de la América.—Este primer libro fué dedicado a Cuba.

Un excelente programa artístico ha sido preparado y se llevará también a cabo el descubrimiento de una tarja de bronce que con el nombre de Ramón Gárate» grabado ha sido colocada en la pared a la entrada del salón de actos.

Este homenaje que se realiza cumpliendo un acuerdo de la Junta Directiva por moción del compañero Valdés de la Paz, será una demostración evidente de como los reporters, saben honrar a los que entre la clase han sabido distinguirse no solamente por méritos de trabajo sino también por su acendrado amor a la colectividad y por haber rendido por sobre todas las cosas culto ferviente al compañerismo

Ya están circulando las invitaciones suscritas por el Presidente de la Asociación, nuestro compañero Gustavo Rey.

PIDEN PAPEL OFICIAL

El juez municipal de Viñales ha solicitado de la Superioridad Sanitaria el envío de papel oficial para las defunciones de adultos y fetos, pues en todo el término no existe un solo pliego.

Para callosidades, calambras, dolores y deformación del pie, venga a la casa del
DR. SCHOLL
INDUSTRIA 129, frente al «Ten Cents.»
Teléfono A-1710.

90% de las Indisposiciones
como dolor de cabeza, desgano, mareos, nerviosidad, malhumor, etc., provienen de entorpecimiento o irregularidades en los intestinos. Puesto que el mal debe atacarse por la raíz, son los intestinos que hay que corregir, limpiándolos y regularizando sus funciones. Así también se evitan posibles complicaciones. Las Píldoras de Brandreth (puramente vegetales) están para ésto y extienden su suave y benéfica acción al estómago e hígado, ayudando a restablecer el funcionamiento normal del sistema, indispensable para el bienestar general.
PILDORAS DE Brandreth

REPRESENTANTES:
Drogueria de Johnson Obispo 30 Habana

P.E.C.D. 2016

# ESCENARIO Y PANTALLA

## Conversación del Lunes

**Aniceto Díaz, autor del «Danzonete» y director de la orquesta de su nombre.**

—He leído su comentario sobre el teatro criollo con motivo de la reciente actuación de la compañía de Regino en el «Nacional». Creo, como usted, que la intromisión de la revista tipo bataclánico, lejos de dar realce al género, le resta fisonomía y carácter. Pero es lástima que no haya usted apuntado a su índole bufa, que indudablemente limita también esa manifestación de la escena vernácula.

—No es posible abarcar todos los aspectos en una mera reseña periodística. No obstante me parece que me referí a los rasgos caricaturescos que constituyen el denominador común de todas las obras. Por otra parte, no olvidemos que lo bufo es una forma de lo cómico tan lícita como otra cualquiera y sin salirse de ella es posible hacer arte genuino. La obra de una Rabelais ¿qué fué, en suma, sino una sublime bufonada? Y el mismo Moliere ¿no apeló a lo bufo puro en muchísimas de sus obras? Lea o relea usted «Le bourgeois gentilhombre» y verá cómo el ingenio, cuando es auténtico, utiliza con éxito las manifestaciones aparentemente más relajadas de lo cómico.

—El uso de ese adjetivo—«relajadas»—me hace pensar que hasta el propio «relajo» criollo puede ser para usted materia propia de nuestro teatro.

—Sería largo determinar ahora qué forma de relajación es eso que entre nosotros se llama «relajo». Pero que es materia de teatro o de novela no lo dudo ni un solo momento. Más aún: lo juzgo ingrediente casi indispensable. Nuestra vida está toda ella minada de relajo. En consecuencia toda obra de ficción que se apoye en ella ha de contar necesariamente con ese factor, tan importante en nuestra psicología individual y colectiva. El problema está en manejar el relajo seriamente o, si le parece, en no «relajear» al relajo.

—«Paradójico estáis».

—Es que digo una verdad. Lo cómico hay que tratarlo con mucha seriedad en la obra de arte. Por eso los escritores humoristas son la gente más seria del mundo. Es permisible, hasta cierto punto, jugar con las lágrimas. Jugar con la risa es peligroso. Se expone el que lo hace a que la risa se vuelva contra él y lo aniquile. Una cosa es que se rían «con» uno y otra que se rían «de» uno.

—Bueno, pero lo bufo...

—Lo bufo brinda oportunidades excelentes para hacer teatro popular de buena ley. Todo es que se le administre inteligentemente. Claro que su sistematización engendra monotonía y, en este sentido, constituye una limitación. Sería de desear que junto a lo bufo—gallegos, negros y guajiros vistos en caricatura—floreciese lo cómico costumbrista, que se limitase a poner de relieve, como hizo el «género chico» español en su mejor época, lo pintoresco de la fisonomía y aun del carácter nacional.

—Venimos a parar a lo mismo: a lo que el género fué un tiempo y debió seguir siendo: al sainete. Según tengo entendido se prepara el estreno de una obra de este tipo en el teatro «Martí», original de un buen cómico cubano, Julio Díaz.

—En efecto, se titula «La Virgen de la Palma» y la veremos mañana en la segunda tanda de ese teatro.

—Parece que se ha querido celebrar el suceso con un programa extraordinario.

—Sí. Después de la representación de la obra habrá una especie de «fin de fiesta», en el que tomarán parte Caridad Suárez, nuestra valiosa cantante, y los componentes del espectáculo Carballo, o sea: la pareja Clarivel y Gasulla y la Orquesta del Danzonete, dirigida por el maestro Aniceto Díaz, que, como usted sabrá, es el autor de esa nueva modalidad del baile criollo.

—¿De dónde procede ese espectáculo?

—Acaba de llegar de Matanzas, donde ha actuado con éxito en el teatro «Velasco», y hoy se presenta en el «show» del «Nacional». Es un conjunto típicamente criollo, muy conocido en toda la isla.

—¿Se anuncia alguna novedad en el género de la comedia?

—Una inminente: el estreno mañana en el «Principal» de «Hombres modernos», obra de Eduardo Bourdet, el discutido autor de «La Prisionera».

—¿Y en el cine?

—Varias. Pero venga conmigo a «Fausto» y verá una de ellas.

—¿Cuál?

—«La ley no escrita», una de las últimas producciones de Constance Bennett, la mimada actriz «yanqui» que ,a juzgar por el cable, contrajo ayer matrimonio con el Marqués de La Falaise, ex marido de Gloria Swanson.

**Constance Bennett y Lew Cody en «La ley no escrita»**

—¿Algo bueno?

—Debe serlo, a juzgar por la calidad de la artista y por la fama que el «film» ha logrado en los Estados Unidos.

—Pues andando; no perdamos tiempo.

F. I.

# MUSICA Y MUSICOS

Beethoven, el inmortal, el grande, ha tenido su consagración de una manera grande también y definitiva, en el recuerdo de sus devotos admiradores, gracias a la sutil y clara comprensión de la Orquesta Filarmónica. En el concierto de ayer, bueno e inolvidable, han figurado solamente obras del pobre sordo de Bonn. No necesitamos traer una vez más, a estas notas, los pormenores más salientes de aquella vida, que tanto creó, para deleite de todas las generaciones, que tanto sufrió, que tanto padeció.

Amadeo Roldán, el más joven de nuestros directores, se ha anotado un gran succés en la dirección y preparación de este programa, poniendo al servicio de los oyentes toda su fogosidad, convertida esta vez en la más fina sensibilidad.

Con la Obertura y Marcha Turca de «Las Ruinas de Atenas» Op 113, se ha iniciado el programa, a la primera nota se sabe que el gran autor de las Sonatas está allí, su melodía inconfundible y bella deja siempre en el corazón de todos un hálito triste, es como un sueño sin sueños. La Orquesta las ha «hecho» bien, en particular la segunda llena de gracia y maestosidad.

José Ardevol, joven pianista y compositor español, se presentaba por primera vez ante nuestro público con el Concerto en Si bemol mayor, Op. 19 para piano y orquesta. Tiene un bello concepto del gran autor, lo dice con delicadeza y se ajusta a su más estricto cánon interpretativo. Hay en él, un poco de escolasticidad, pero se advierte tenuamente; tiene el tesoro de la juventud, y por eso el tiempo y el estudio han de hacer su obra, al saberse fundidas con una base principal, la vida. Los tres tiempos de que consta el Concerto Allegro con Brío, Adagio, Rondó, le han valido verdaderas salvas de aplausos en particular en el segundo interpretado con serena y apasionda emotividad. Como encore ofreció una composición suya, «Nocturno», obra de Vanguardia, de sabor exótico, en esta página, quizás no esté el joven pianista en el apogeo de su inspiración, pero ha resultado interesante, y éste ha sido el efecto en la mayoría de sus oyentes.

Con el Concerto en Re mayor Op. 61 para violín y orquesta (el único que escribió), se presentaba Eduardo Hernández Asiaín. Todo cuanto esperábamos de este estudioso joven ha resultado pálido. La manera con que ha interpretado la difícil obra, quedará grabada largo tiempo en nuestra imaginación y ha de parangonarse con interpretaciones venideras. Lo hemos visto seguro, límpido, ya casi maestro. Tuvo el inteligente acierto de escoger la cadenza escrita por Kreisler plena de dificultades, bella, sincera, con que finaliza el primer tiempo, Allegro Ma non troppo, premiándolo el público con una calurosa ovación. Los dos temas finales Larghetto y Rondó, que se hacen sin interrupción, han tenido en el joven Hernández Asiaín la más completa dicción, llena de color, de sentimiento, de claridad, el público así lo ha sancionado, y se lo ha demostrado con una de las más sinceras demostraciones de hace mucho tiempo. El joven Asiaín, concertino actualmente de la Filarmónica, puede sentirse orgulloso, y nosotros cordialmente lo felicitamos. Se vió precisado a dar dos encores, que fueron la difícil danza de «La Vida Breve» de Falla, y el originalísimo «Vuelo de Moscardón» de Ricsky-Korsakoy, en ambas Luis Borbolla, lo acompañó desde el piano.

Con Leonora, la hermosa Obertura, daban por terminado director y músicos este bello programa. La directiva de la Filarmónica ha de estar satisfecha, todo su esfuerzo no es en vano, el público vase dando cuenta de su grande labor, y la hace suya, animando cada vez más con sus aplausos, con su presencia las fiestas de la Filarmónica, nuestro parabién una vez más a la directiva, al joven director y a ese grupo de profesores, verdaderos héroes en la batalla por nuestra cultura musical.


COMEDIA

HOY PRECIOS ESPECIALES

NO SEAS EMBUSTERA

POR

MARIA TUBAU

2 LUNETAS 1.00

1 LUNETA 80 c.

contra el dolor reumático

Linimento de SLOAN

Mata Dolores

*ANUNCIESE EN EL Diario de la Marina*

HOY HOY

CAMPOAMOR

30-40-50 1½-3½-5½-7½-9½ NIÑOS 20

*Pelicula que marca el regreso triunfal de*

# EN SCENA

**PRINCIPAL. A-6737. «No Seas Embustera» Precios Especiales.**

Se cubre el programa de hoy con la encantadora obra de Franz Molnar No seas Embustera,. Probablemente será esta la última representación que recibirá esta obra, por lo que la empresa ha dispuesto que esta noche la función tenga carácter especificamente popular, con el sistema de una luneta 80 y dos un peso. Mañana en función de moda, estreno de Hombres Modernos. (Sexo débil) de Bourdet.

**MARTI. Gran Función Mañana.**

La Virgen de la Palma, será estrenada mañana en la sección de 10.30 Dado el interés que el título de esta obra despertó hay motivos para esperar un lleno. Pero si tenemos en cuenta que después de ese estreno se presentarán la cantante Caridad Suárez, la orquesta de Aniceto Diaz, el autor del danzonete el compositor Luis Carballo y su pareja de bailes, puede afirmarse que el lleno será desbordante. A las 8.45 irá La Rumba en España. Hoy a las 8.45. la Niña está triste. Y a las 10 p. m. La rumba en Espa.a

**PAYRET. El Circo. La Venta Regalo de Galiano.**

Lo mismo hoy lunes que mañana martes y el miércoles, por la noche, estas tres funciones del gran Circo Dumbar Schewyer y Santos y Artigas serán ofrecidas al público en combinación con los comerciantes de la Calzada de Galiano, y como un aliciente más de su venta Regalo. En todos los establecimientos de esa calle al hacer su compra hoy el público obtendrá el regalo para asistir al Circo. Es esta la última semana del Circo y la empresa ha dispuesto que el miércoles a las 5 de la tarde se celebre gran matinée con brillante programa dedicado a las Escuelas públicas a precios especiales: luneta 20 cts; tertulia 10 cts. La pelea del toro y el león será el jueves 26. al terminar la función de la noche.

**NACIONAL. A-3730. «La Diosa Blanca» Aniceto Díaz.**

Debut importante el de hoy. Se trata de la Orquesta de Aniceto Diaz el autor del danzonete, que ofrecerá lo mejor de su repertorio. La parte cinematográfica se cubre con Perdí la bolsa, de Marie Dresser y la Diosa Blanca, la sensacional film de la metro.

**ACTUALIDADES. «El Hijo Pródigo» «Amor y Golf»**

El teatro del sonido perfecto. El más elegante; el que más bajos precios cobra y el preferido de las familias, ofrece hoy la exhibición de El hijo pródigo, de Lawrence Tibbett y El amor y el Golf de Dorothy Jordan Luneta 10 cts; tertulia 5 cts Mañana Flor del mal.

**PRADO. M-9218. «Muchachas de París» Variedades.**

Desde la 1.30 se exhiben hoy «Las Muchachas de París», por Suzy Vernan, revista, comedia, y a las 5 y 9, presentación del CUARTETO LIRICO «LUZ DE ORIENTE», con las canciones «Inexorables», «Besos Salvajes», «El Borracho» «Frutas del Caney» etc., 30 centavos hasta las siete; 50 después.

# PANTALLA

**CAMPOAMOR. EL REGRESO DE JOHN GILBERT.**

En el drama que hoy se estrena titulado EL DESTINO DE UN CABALLERO, cuando John Gilbert no está luchando a brazos partidos con Luois Wolheim, que hace el papel de hermano suyo en la película, está besando con pasión a Anita Page o bromeando de un modo quizás demasiado picante con la atrevida Marie Prevost o amando suavemente al estilo de la ficción social a Leyla Hyms, de modo que en todos momentos está haciendo algo interesante el héroe de esta obra, y que la empresa recomienda como algo extraordinario en interés. La terrífica reyerta que Louis Wolheim y John Gilbert sostienen en la escena final de esta obra es algo que jamas han de olvidar los aficionados al cinema.

El lunes CHERI BIBI, hablada totalmente en español por Ernesto Vilches, María Tubau y María Ladron de Guevara

**NEPTUNO. M-2785. «Fruta Amarga» «Sevilla de mis Amores»**

Un programa totalmente hablado en español en la matinée continua de 2 a 7 p. m. en el cine Neptuno La fruta Amarga ,por Elvira Morla y Virginia Fábregas y Sevilla de mis amores, en español por Ramón Novarro completando el programa con la última comedia de Laurel y Hardy Haciendo de las suyas y revista Pathé. 20 centavos Por la noche a las 8:15 Sevilla de mis amores y a las 9.30 La fruta amarga y la comedia Haciendo de las suyas. 20 centavos, antes de 8.30 30 después.

Mañana dos estrenos Alma Gigante y Secretos de Oficina, El jueves Entre asados y el Sábado El Comediante.

**FAUSTO. M-8822. Hoy Estreno de «La Ley no Escrita»**

Todo cuanto se diga acerca de la originalidad y suntuosidad de los trajes que Constance Bennett exhibe en la película LA LEY NO ESCRITA que se estrena hoy, resultará pálido ante la realidad, que es deslumbrada Todos los críticos norteamericanos están conformes en afirmar que esta película es grandiosa, el mayor triunfo de la Bennett. La secundan John Mcrea y Lew Cody No falte hoy al TEATRO FAUSTO.

**RIVIERA. F-2040. «Agrio Como el Limón»**

A las 5:15 y 9.45 estreno de AGRIO COMO EL LIMON, de El Brendel variedad y revista. Mañana y el Miércoles Entre Casados, por Adolfo Menjou, El jueves Invasores del Aire, por Lloyd Hughes. Y el sábado Su primer amor.

**TRIANON. F-2403. «Un Reportaje Sensacional»**

A las 5.15, 8.15 y 9.45 George Bancroft, Clive Brook y Kay Francis en la cinta Un reportaje sensacional, revista y muñequitos. Mañana, pasado y el jueves ALMA GIGANTE de Jackie Cooper. El sábado Trader Horn o La diosa blanca

**VERDUN. A-9206. Orquesta Belisario López.**

Con sus cantantes Fernando Collazo y Rogelio Martín, será presentada en matinée y noche la Orquesta que dirige el profesor Belisario López, además la pareja de bailes, Escalero Cabrera, «Reyes del Danzón». Se exhibirán «Mujeres al Agua» y «Santa del Infierno» de Charles Bickford 10 cts damas en todos los momentos; caballeros; 10 en matinée y 20 por la noche.

**REGINA. M-1407. «Rango» La Sensación del Año.**

Hoy se estrena la grandiosa cinta RANGO de tigres y monos. Además Sombras del Circo, en español. Noticiario y comedia 10 cts damas y niños antes de las cuatro; 20 todos después. Tertulia 10 cts. Mañana Su primer amor, de Douglas Fairbanks.

**WILSON. U-5863. «PROHIBIDO». 10 cts.**

En matinée y noche estreno de «PROHIBIDO» de Conchita Montenegro. Además «Estrellados» de Buster Keaton, en español, y comedia. A las 5:15 comedia y «PROHIBIDO». 10 centavos matinée; por la noche 10 damas y niños, 20 caballeros. Mañana «La Mujer que Perdió su Alma» y «Los Calaveras».

**INGLATERRA. M-5527. Estreno. «Prohibido» 10. cts.**

En matinée y noche estreno de «PROHIBIDO» por Conchita Montenegro. Además comedia, y «Novias Ruborosas» de Joan Crawford. A las 5 p. m. comedia y «PROHIBIDO». 10 centavos matinée; por la noche 10 damas y niños, 20 caballeros. Mañana «La Mujer que Perdió su Alma», de Joan Crawford.

**CUBA. M-8970. «PRIMERA PLANA».**

Hoy se estrena «La Primera Plana» de Adolfo Menjou y Mary Brian. Va a las cuatro y 8.15, junto con comedia, revista y «Don Q. el Hijo del Zorro». 10 centavos por la tarde; 10 damas y 15 caballeros por la noche. Mañana «Cascarrabias» de Vilches.

**MODERNO. X-3306. «Alcanzado la Luna»**

A las 5.30 y 8.30 variedad, «Raffles» por Ronald Colman, y «Alcanzando La Luna» de Douglas Fairbanks. Damas y niños 10 centavos; caballeros 20 centavos. Mañana «El Marido de la Reina» de Mary Astor.

**OLIMPIC. F-5501. «Hijo Pródigo» «Vida Nocturna»**

A las 5.15 y 9.30 estreno de «El Hijo Pródigo» de Lawrence Tibbett. A las 8.30 «Vida Nocturna» hablada en español por Laurel y Hardy. Mañana «Flor del Mal» y «Perdí la Bolsa».

**LARA. A-1542. «Cuando Canta el Corazón» 10 cts.**

Estreno hoy de la film «Cuando Canta el Corazón» por Vera Florid. Además comedia, revista y «La Secuestrada» por Marcela Albani. 10 centavos matinée; por la noche 10 damas y niños, 20 caballeros. Mañana «Amores Olvidados».

**UNIVERSAL. «El Sentenciado» «Bésame Otra Vez»**

Se exhiben hoy comedia, revista, «El Sentenciado» por Richard Barthelmes, y «Béseme Otra Vez» por Bernice Claire; episodio 6 de «La Senda Sangrienta» y comedia. 10 centavos todos.

**LIRA. M-1867. «El Pasado Acusa» En Español.**

Hoy, estreno de «El Pasado Acusa» en español, y «Aventuras Cortesanas» por Bert Lutell, sincronizada. Precios populares. Mañana «La Horda de Plata» y »La Segunda Mujer».

**FLORENCIA. U-6635. «Luces Rojas» «Tentación».**

A las 5.15 y 8.30 se exhiben «Luces Rojas» por Dorothy Sebastian, y «Tentación» por Lois Wilson, y comedia. 10 centavos damas y niños. Mañana sensacional estreno: «Trader Horn» o «La Diosa Blanca», en español. a las 2, 5.15 y 8.30 p. m.

**MAXIN. U-5666. Cintas Cómicas. «Drácula En Español**

En la función nocturna de hoy lunes en el cine Maxim se exhibirá, además de cintas cómicas, Drácula, en español.

# CARTEL DEL DIA

**POR LOS TEATROS**

NACIONAL — De 3 a 11.30 Comedias, Trader Horn o La Diosa Blanca y debut de la orquesta de Aniceto Diaz, creador del danzonete y Casulla y Clarivel.

PRINCIPAL DE LA COMEDIA — Función a precios especiales. A las 9:15 No seas embustera, por María Tubau.

PAYRET — Presentación del Circo Santos y Artigas.

MARTI — A las 8.45 Juan Mortuorio a las 10.30 La rumba en España.

ALHAMBRA — A las 8.15 Caras alegres , La cachimba de San Juan Igual que en París.

**POR LOS CINES**

CAMPOAMOR. A todas horas: Comedias y El destino de un caballero (estreno) por John Gilbert.

ENCANTO A todas horas Comedias y El comediante (estreno) por Ernesto Vilches.

FAUSTO A todas horas: Comedia y La ley no escrita (estreno) por Constance Bennett.

RIALTO — Los Invasores del Aire estreno.

PRADO — A todas horas Películas y variedades por Spaventa Morales y Orquesta argentina «Remigio».

RIVIERA —En tandas elegantes: comedia y Agrio como el limón

REGINA — Revista, comedias, Sombras del Circo y Rango.

NEPTUNO — Sevilla de mis amores. La fruta Amarga. Haciendo de las suyas.

TRIANON — A las 5:15, 8:15 y 9:45 Comedia y Un Reportaje Sensacional.

OLIMPIC — Vida Nocturna y El Hijo Pródigo.

INGLATERRA — Prohibido. Novias Ruborosas.

IMPERIO — No hemos recibido programa.

WILSON — Prohibido, Estrellados

VERDUN — Comedias, películas y presentación de la orquesta Belisario López, con Fernando Collazo. y Rogelio Martinez.

LARA — Cuando Canta el Corazón. La Secuestrada.

MODERNO — Alcanzando la Luna Raffles.

RIVOLI — A las 5:15 Mujeres de los doctores. A las 8:30 Cita Trágica y Mujeres de los doctores.

VIOLETA — Comedia, Prohibido, El carnaval de la vida y episodios.

ROJO— Siempre Alerta. Conoces a tu mujer?

LIRA — El pasado acusa. Aventuras Cortesanas.

UNIVERSAL El sentenciado. Bésame otra vez.

GLORIA — Comedia, El pasado acusa, Caravanas bélicas y episodios

FLORENCIA — Tentación. y Luces Rojas.

CUBA — La primera plana. Don Q. el hijo del zorro.

MAXIM—Función nocturna: Drácula.


Aguila 31 — Noticiario Liberty — Tlf. M-3636

Estos interesantes Noticiarios Nacionales, los unicos en Cuba, editados en los LABORATORIOS CINEMATOGRAFICOS «LIBERTY» se proyectarán hoy en los siguientes Teatros:

Not. 51.—San Luis - Pinar del Río
„ 53.—Cerro Garden - Habana
„ 55.—Fausto - Guantánamo
„ 56.—Martí - Aguilera
„ 58.—Cuba - Habana
„ 59.—Prado - Habana

DIARIO DE LA MARINA

Hoy PRADO

Las Muchachas De Paris

(PARIS GERTS)
SUZY VERNON

DEBUT DEL CUARTETO LIRICO

"LUZ DE ORIENTE"

CRIOLLAS. BOLEROS, SONES.

LIMPIENSE LA PIEL de tachas disfigurantes é irritaciones. Usen al

Resinol

ENCANTO (EMPRESA PARAMOUNT) HOY ESTRENO SENSACIONAL HOY

1½-3½-5½-7½-9½ 20-30-40-50

El arte del cual se siente orgulloso es el mismo de que tiene que valerse para hacer que le odie la que adora.

ERNESTO VILCHES en "El Comediante"

CON BARRY NORTON ANGELITA BENITEZ

Paramount Pictures

Un drama que lleva al lienzo de plata un estremecimiento de vida; que es, como la vida, intenso y hondo.

ES UN FILM PARAMOUNT TODO HABLADO EN ESPAÑOL

LUNES PROXIMO MARLENE DIETRICH en DESHONRADA con VICTOR Mc. LAGLEN

Produccion PARAMOUNT de JOSEF VON STERNBERG

AMERICA ADVERTISING A-9638

FAUSTO HOY HASTA EL DOMINGO

30-40-50-20¢ 1½ A 11½

Esta mujer no le importaba lo que de ella dijeran mientras el hombre que ella amaba siquiera diciéndole "TE AMO!"

Virgen Diosa... tentadora mujer amante..! ¡Modelo sin igual de todos los famosos pintores de la época. Seductora vampiresa de infinitos atractivos profanos... inspiradora musa de los mas intensos deseos pasionales pero, entre todo eso, la adorable heroina de

"LA LEY NO ESCRITA"

no era más que una mujer que amaba locamente a un hombre

RKO PATHE presenta a la excelsa actriz en su obra cumbre

Constance BENNETT en LA LEY NO ESCRITA

"THE COMMON LAW"

PROTAGONISTA DE "NACIDA PARA AMAR"

JOEL Mc CREA tambien protagonista de "NACIDA PARA AMAR"

LEW CODY - MARION SHILLING

LUNES NOV. 30

SU SUPREMA OCASION

por WILLIAM BOYD


M.E.C.D. 2016

# PARA ELLOS Y PARA ELLAS
## CONSULTORIO

### Por la Doctora Herminia Planas

**ENSEMBLE DE TWEED**

[illegible] tweed—esa lana áspera que es [illegible] popular en el otoño,—ha ser[illegible] Tara confeccionar este modelo [illegible], cuya chaqueta tiene am[illegible] bolsillos y cinturón ancho de gamuza.

**DESPEDIDA**

[illegible] noche que era como un ánfora
[vertía
[illegible] doquiera su plácido beleño,
[illegible] mano estaba helada, y en tus ojos
[illegible]ban ya dos lágrimas de fuego.

[illegible]—El destino lo quiere...—Dios lo
[sabe
[illegible] al decirte que no, renuncio al
[cielo...
[illegible]padécame! Del árbol del dolor soy
[una hoja
[illegible] que arrastra caprichoso el viento.

[illegible] buque iba a partir, levaron
[anclas
[illegible] boca me dió un último beso...
[illegible] dolor de ese instante está en mí
[vida
[illegible] un dolor que llora en mis sen-
[deros.

[illegible]cordar es vivir dijo el poeta:
[illegible] siento morir cuando recuerdo...

**León OSSORIO.**

Dra. Herminia Planas.
DIARIO DE LA MARINA.
Prado 103.
Habana.

A esta dirección deberá remi[illegible] cualquier asunto relaciona[illegible] con este Consultorio: «Para [illegible] y Para Ellos». (No respon[illegible]dendo que sufra extravío la Co[illegible]spondencia remitida a otra di[illegible]ción).

**[illegible]SUMIDA»:**
[illegible] tintorería «Boston», de Virtudes [illegible] Telf. U-2061. Esta casa le ti[illegible]perfectamente los trajes por un [illegible] cincuenta centavos en adelan[illegible]. Rápido servicio.
[illegible] los colores que escoja.
[illegible]mbién limpian y desaparecen to[illegible]tase de manchas.

**[illegible]SIONARIA»: (Cajní).**
[illegible] lectora, bajo este pseudónimo, [illegible] que alguien la complazca remi[illegible]le a esta dirección la oración [illegible] Animas del Purgatorio.
[illegible]cho agradeceré la remitan.
[illegible]cias anticipadas.

**[illegible]MON B.: (Camagüey).**
[illegible] casualidad hace que la dirección [illegible] usted desea, corresponda preci[illegible]mente a un Juzgado que está situa[illegible] a una cuadra de mi casa. Con mu[illegible] gusto atenderé su solicitud. Pue[illegible] hacerla personalmente, sin moles[illegible]tia alguna clase.
[illegible] el mismo Juzgado por el que se [illegible]ta y allí se encontrará la docu[illegible]tación de aquella época.
[illegible]mplacido.

**[illegible]LDA: (Güines).**
[illegible]te de ver si el dueño de la casa [illegible]rrecta. De lo contrario no tarde[illegible] cambiar de domicilio. Mientras no [illegible]lla, use todos los días y en to[illegible] los momentos, el desinfectante [illegible]usano.
[illegible]delo en todos los servicios.
[illegible]ca limpiar el piso, empleándolo [illegible] agua que dedican a este fin. [illegible] los malos olores, los insectos [illegible]das clases y deja por largas ho[illegible] un exquisito olor a pino.
[illegible]sación de frescura e higiene.
[illegible] la Droguería Sarrá, creo que le [illegible] un descuento si la compra al [illegible] mayor.
[illegible] estoy segura.

**[illegible]TAMIENTO:**
[illegible] normal debe preparársele según [illegible] aptitudes, buscándole una ocupa[illegible] que pueda desempeñar de acuer[illegible] su capacidad, para que no sea [illegible]carga para la sociedad.

**Josefir, Bellavista.**

**[illegible]SCONFIADA»:**
[illegible] toda la razón.
[illegible]chela y tan pronto esté en con[illegible]ciones, visite la casa «Llorens». [illegible]lla encontrará las fajas del mis[illegible]mo nombre. Esta es la que uso ha[illegible] tiempo y estoy encantada [illegible] silueta que comunica a cada [illegible] que la usa.
[illegible]rdurable comodidad.
[illegible]ecio muy económico.
[illegible] en los movimientos y al [illegible]. Flexibilidad en el conjunto. [illegible] le repito que estoy encantada. [illegible]ralmente la que se consume [illegible] la faja «Llorens», cerrada [illegible]te y abierta detrás con cordo[illegible].
[illegible]mbién hay otros tipos.
[illegible]ende del gusto de cada cual. [illegible]nte por la señora Enriqueta. [illegible] muy complaciente.
[illegible]ono 97, (noventa y siete), entre [illegible]te y Villegas.
[illegible] A-9460.

**[illegible]ENTE:**
[illegible] se desprende de su cartica, es [illegible] casa donde viven varias perso[illegible] que no son de la misma fami[illegible]. Es decir, algo así, como hotel [illegible] de huéspedes. En este caso, [illegible] guardar nueve días.
[illegible] en la propia de la familia, [illegible] del estado de aflicción en [illegible] se encuentren los padres. Es tan [illegible]sito el desaparecido, que el sen[illegible]timiento en realidad es solo para los padres.

De aquí que poco a poco y sin contradecir voluntades, pueden ir tocando el piano y radio.

Con [illegible] tal vez consigan animar unos espíritus abatidos.

**UN ORIENTAL:**
Este asiduo lector, residente en Oriente, suplica a la persona que sepa del paradero del señor Manuel Laviada, lo comunique a esta dirección, para que llegue a su conocimiento.

Este señor, trabajó en la casa de la calle B. y 13, en el Vedado.

Mucho agradeceré a la persona que pueda complacerlo, lo haga a la mayor brevedad.

Gracias anticipadas.

**CLARISA:**
Puede escribir a New York y con solo el nombre y el lugar, llegará sin pérdida de ninguna clase.

Persona mundialmente conocida.

**LECTORAS:**
Una amable consultante que remite poesías para complacer a una consultante, pide a su vez otra titulada: «No Pido Nada».

Desconece el autor.

Traten de complacerla.

**UNA GOLOSA: PEDRO G.:**
«Mi Bohío», casa de productos cubanos, tiene infinidad de fiambres, que se adaptan precisamente a las necesidades de ambos consultantes. Es decir, lo mismo puede arreglarse una cesta que llevar un almuerzo los domingos y días festivos a una gira, como también, puede reforzarse un almuerzo que por algún motivo se pierde o sufre aumento de comensales.

Llamando al Telf. A-8777. Neptuno 57, casi esquina a Galiano, en seguida remiten el pedido.

Dulces en almíbar de todas las frutas del país.

Quesos, en gran variedad.

Café superior.

**BELLAS PALABRAS:**
La mujer se halla más sujeta que el hombre al influjo misterioso de su destino; a eso que los hindúes llaman Karma.

Soportan con resignación y sencillez las contrariedades de la vida. Los misterios de nuestra vida en que ella interviene parecen llevarnos hacia algo que se asemeja a las fuentes mismas del destino.

Cerca de ellas es donde se tiene un claro presentimiento de una vida que no siempre parece paralela a la vida aparente.

Nos acerca a las puertas de nuestro ser.

¿Quién sabe si el hombre que no ha reposado sobre un corazón de mujer, tendrá nunca el sentimiento exacto del porvenir?

Dijérase que el alma femenina está pronta siempre a las más elevadas exigencias de otra alma; tiene certezas sorprendentes y gravedades admirables.

**Mauricio Maeterlink.**

**TERESA GONZALEZ:**
La señorita Masotti, le puede complacer.

Limpia perfectamente las pieles y las forra. Telf. M-9362. Cuba 128, entrada por Acosta.

**CONOCIMIENTOS UTILES:**
Cuando se quiere que la cristalería quede completamente limpia se enjuaga primero con agua caliente y luego se sumerge en agua, en la que se haya disuelto un buen puñado de almidón.

Después se seca perfectamente y se frota con un paño suave.

El cristal tallado hal que pulimentarlo con un cepillo suave, cuyas cerdas penetren en las entalladuras.

**INCOGNITO: (Sto. Domingo).**
Agradezco que desde tan lejos, remitiera oportunamente dos lindas poesías. Ya ve usted que pronto queda complacido.

Gracias por la atención que todos los días presta a mi Consultorio.

**CHARLAS DE BELLEZA**
**PARA CEPILLARSE**
**EL CABELLO:**
El cabello debe cepillarse empezando de la cabeza hacia abajo con movimiento lento.

Luego se cepilla por debajo hasta que cada guedeja quede limpia.

El cepillado cuidadoso todas las noches durante cinco o diez minutos mantiene el cabello lustroso.

**VICTORIA J.: (Vedado).**
Contesté oportunamente su grata. Parte del trabajo fué cortado a última hora, por exceso de compromisos en otras secciones.

Vuelvo a atenderla.

La grasa «Greta», no la perjudica en nada. Puede empleadla para las pestañas y cejas. Realmente comunica sugestión a la mirada y a la expresión de la misma.

De venta por el Telf. X-3209, Sr. Mazo.

Apartado 2182.

**ALFABETO DE SABIDURIA:**
Atiende cuidadosamente el detalle de tus negocios.

Buena es la prontitud en todas las cosas, sin precipitación.

Confía en Dios, pero ayúdate con tus fuerzas.

De obrar con justicia no temas: teme lo torcido.

En las penas ten paciencia.

Fingir sólo es propio de las mujeres indignas.

Guárdate de malas compañías.

Haz un sagrario de tu honra.

Injuriando a los demás, te injurias a tí.

Junto a la virtud está la felicidad.

La mentira es siempre inexcusable.

**AROZ AL GRATIN:**
Para 250 gramos de arroz, tomar dos tazas de leche, dos huevos, una cucharada de harina, verduras picadas, sal fina, pan rallado, 50 gramos de mantequilla.

Poner a servir agua en una cacerola grande salada. Cuando hierva vaciar el arroz como lluvia, dejar hervir por veinte minutos y colarlo.

Preparar una salsa bechamel con 30 gramos de mantequilla, harina y leche; hacerla espesar en el fuego.

Retirarla del fuego y añadirle las dos yemas y las dos claras batidas como nieve, una cucharada de la verdura picada, sal y pimienta.

Mezclar esta preparación con el arroz, perfectamente, enmantequillar una budinera, vaciar la mezcla, rociar con pan rallado, colocarle pedacitos de mantequilla y poner a dorar al horno.

Habana, diciembre 8, 1930.
Dr. Arturo C. Bosque,
Habana.
Muy Sr. mío:

Lo felicito por su magnífico preparado *Pepsina y Ruibarbo Bosque* que me ha curado completamente de una dispepsia muy molesta que me hacía sufrir enormemente. Pesadez en el estómago, digestión lenta y laboriosa, y un malestar que no podía dominar.

Sin otra cosa, queda de Ud. atta. s. s.

Otilia Torres de Domínguez

**Contribuya con Cinco Centavos al mes para el Asilo "Pro Necesitados".**

**Suscríbase hoy mismo, llamando al Teléfono I-1358 o en Dolores 106, entre 8a. y 9a. Reparto Lawton.**

# H A B A N E R A S

(Viene de la Pág. CINCO)

## NUEVO COMPROMISO

MARGARITA DE CARRERA

Anunciado ya un compromiso.

Muy simpático.

Es el de Margarita de Carrerá, gentil y bellísima señorita, y el joven teniente Nilo Girado, del Ejército de la República.

La petición fué formulada el sábado ante los padres, los distinguidos esposos Rogelio de Carrerá y Margot de la Torre, residentes en la barriada de Jesús del Monte.

Tuvo un recibo Margarita.

Esa misma tarde.

En obsequio de la concurrencia, que era numerosa y distinguida, se sirvió un buffet exquisito.

Una linda **corbeille** de pompones azules y blancos que dejaba adivinar su procedencia de **El Clavel**, el gran jardín nacional de los Armand, decoraba la mesa.

Recibió flores, muchas y muy bellas flores, la señorita Carrerá, siendo las primeras las de su prometido, un hermoso cesto del jardín de los Armand que contenía azucenas y dalias-crisantemos blancas.

De **El Clavel** también.

Otras flores más.

Un cesto de gladiolos y dalias del comandante Rafael Carrerá y familia.

Un cesto de dalias rojas del señor Pedro Girado y señora, padres del novio.

Y un cesto de dalias **Ofelia Herrera** de Mercedes y Monona Girado.

De **El Fénix**, el jardín del gran mundo, era una linda caja de crisantemos del Secretario de Obras Públicas y señora Josefina Auñón de Onetti.

Y de la **Casa Trías**, el edén del Vedado, una caja de dalias y gladiolos de Rafael López.

Margarita y Nilo han recibido felicitaciones innumerables por parte de familiares y amigos.

Van aquí las del cronista.

De las más afectuosas.

## LYCEUM

En la tarde de hoy.

Ultima conferencia.

Es la del curso que sobre su admirable país viene dando en los salones del Lyceum el Ministro de la República Oriental del Uruguay.

Tendrá la conferencia de hoy un tema especialmente sugestivo, «El florecimiento de una Democracia: Arte y Literatura», y nadie más autorizado que el señor Fernández Medina, brillantísima figura de las letras americanas, para abordar una materia de tan singular interés como el aspecto artístico y literario del Uruguay.

Es la actualidad

Actualidad intelectual.

## LOS CONCIERTOS DE MOJICA

Va adelante el abono.

Cubriéndose por momentos.

Pronto, muy pronto, será dable publicar la larga lista, llena de nombres conocidos, de los abonados a palcos y a lunetas para los dos conciertos que ofrecerá los días 14 y 16 de diciembre próximo en el teatro Nacional el gran tenor José Mojica.

Nuestra sociedad más distinguida, el gran mundo habanero, tendrá su más selecta representación en esas dos exquisitas fiestas de arte que serán también magníficos acontecimientos sociales.

Mojica cautiva en su doble personalidad de cantante y actor de cine.

Grande la expectación por oirlo.

En aumento por días

Así se explica que a estas horas —casi a un mes de sus conciertos— esté a punto de cubrirse totalmente el abono.

Dado el interés enorme despertado por estos dos conciertos y lo módico de los precios para el abono, a base de cinco pesos la luneta para los dos recitales, es de presumir que llegada la fecha de su celebración no haya una sola localidad para mandarla a taquilla.

Mojica está ahora en México.

Cosechando triunfos repetidos.

## LA CASA DE LOS CIEGOS

Una gran casa.

En Larrazábal.

Magnífica adquisición de la Fundación Cultural para Ciegos Varona Suárez para su escuela y asilo.

A punto de terminarse ya las obras de adaptación necesarias a los fines a que se la dedica será en diciembre la inauguración oficial.

Se están haciendo ahora los jardines.

Preciosos jardines con una extensión de una manzana de terreno que rodean el regio palacete de los ciegos.

**El Fénix, El Clavel y la Casa Trías** han brindado su espontáneo y desinteresado concurso para la siembra de los canteros.

También **Milagros** ha prometido gran cantidad de plantas y el personal necesario.

Admirable la labor que realiza, en medio de la crítica situación económica del momento, la Directiva de la Fundación Varona Suárez.

Sorteando dificultades, y con el concurso de las almas buenas, nada falta hasta ahora a los ciegos.

Todo lo tienen.

Gracias a la caridad pública.

## EN EL PRINCIPAL

Un estreno mañana.

En el Principal.

Trátase de **Hombres modernos**, comedia del mismo autor de **La Prisionera**, el genial Bourdet.

Gustará por su asunto.

Como por su factura.

Se anuncia **No seas embustera**, obra del célebre dramaturgo austriaco Franz Molnar, para la noche de hoy.

Creación de María Tubau, que encarna, de modo admirable, el tipo de una jovencita acomodadora de cine, que tiene el vicio de la mentira y todo lo complica y enreda con sus embustes.

Obra muy chistosa.

Que va por vez última.

**UN PARTY EN SANS SOUCI**

Noche de animación.

La del sábado en Sans Souci.

Numerosos los **parties** que aparecían distribuídos por el gran salón.

Uno de ellos del señor Osvaldo Bazil, Ministro de la República de Santo Domingo, y su interesante esposa Leonor Artamendi de Bazil.

Una comida diplomática.

De un grupo selecto.

Contábase entre los comensales el Encargado de Negocios de Portugal con su gentil esposa la señora Hilda Goulart Da Cos a y sus dos graciosas hijas las señoritas Aldá y María Salomé Goulart Da Costa.

Eran los demás invitados el Embajador de España, señor Francisco de Asis Serrat; Ministro del Uruguay, doctor Benjamín Fernández Medina; Ministro del Brasil, doctor Federico de Castello-Branco Clark; Ministro de Chile, señor Emilio Edwards Bello y el Introductor del Cuerpo Diplomático, señor Enrique Soler y Baró.

Preciosa la mesa.

Adornada con flores.

A propósito de Sans Souci dire que la noche del jueves, **thanksgivin day**, habrá una fiesta dedicada a los excursionistas del **Mauretania** que será espléndida.

Con números de variedades.

Y más de una sorpresa.

**DE LA ASOCIACION DE DAMAS**

Feliz operación.

Del más satisfactorio éxito.

Fué practicada a la señorita Manuelita Calás en la Asociación de Damas La Purísima Concepción por el gran cirujano doctor Manuel González Alvarez.

Llevó a cabo también las operaciones, en estos últimos días, de la señora Josefa Rodríguez de López, la señorita María Isabel Mesa y la niña Zoila Figueras.

La distinguida señora Juana Uribarri, viuda de Hidalgo Gato, fué operada de apendicitis, el sábado, también por el notable **Gonzalito**.

Su estado es satisfactorio.

Sin alteración alguna.

Y a la señora Mercedes Lorenzo de Garcés, le practicó la operación de apendicitis, felizmente, el joven y reputado cirujano doctor Pedro Pongiloni.

Todas con buen resultado.

¡Mi felicitación!

## POR RADIO

ERNESTO FERNANDEZ ARRONDO

CELIA PEREZ MORALES

Una interesante audición.

Por radio.

Se ofrecerá el jueves, a la hora de costumbre, por la estación trasmisora de este periódico.

El programa combinado tiene el privilegio de que toda la música que contiene ha sido escrita por la joven y genial compositora cubana, profesora de piano y armonía del Conservatorio Pastor, señorita Celia Pérez Morales.

Y que la letra de esas composiciones, y los versos que desde la estación serán recitados, pertenecen a nuestro muy admirado compañero el laureado poeta Ernesto Fernández Arrondo, cuyos poemas los recitará su propio autor.

El distinguido maestro Toll, vicedirector de dicho Conservatorio, y el notable tenor Anido, también figuran en la audición.

Ya daré el programa.

En todas sus partes.

**EN LA PARROQUIA DEL VEDADO**

Honras fúnebres

En la mañana de hoy.

Se celebrarán por el eterno descanso de las socias de la Liga Piadosa en Favor de las Almas del Purgatorio.

Al dar las nueve.

Hora fija.

**Enrique FONTANILLS**


## REGALOS PARA BODAS

La más bella colección de jarrones con flores de cristal, propios para regalos de boda y onomásticos acaba de recibirlos directamente de París.

**Mathilde Cumont**

También se acaban de recibir las últimas creaciones en vestidos y sombreros de los Magos de la Moda parisién que exhibiremos en el Teatro Principal de la Comedia el día 3 de Diciembre próximo, en el gran concierto que ofrecerá por la tarde la gentil artista María Tubau.

No deje de hacernos una visita. — Precios de situación.

**"EL VIZCAINO"** *El decano de los tostaderos de café*
*El tostadero de café mejor montado y con la maquinaria más moderna*
«EL VIZCAINO»
Recibe constantemente el famoso café del país cosechado en Guantánamo y Lomas de Trinidad.
Grandes existencias de los cafés más selectos de PUERTO RICO y CENTRO AMERICA.
En precios y calidad nadie compite con «EL VIZCAINO»
Teléfono A-3642
Monserrate número 117-Habana

CENTRO MONTAÑES DE LA HABANA
**Grandes Fiestas**
EL DIA 29 DE NOVIEMBRE DE 1831
**En todos los Jardines de LA TROPICAL**
Bailes Amenizados por las Afamadas Orquestas "Belisario López", Jazz-Band "Chevalier", Sexteto "Boston" y "Los Quiroteimos", y los "Típicos Montañeses", a lo alto y a lo bajo, con pito y tamboril. Concurso de Bailes Típicos Montañeses, Carreras, Juegos de Ollas, Danzas Típicas Montañesas, Comparsas, Pirámides etc.
**Señoras: por Invitación. Caballeros: $0.60**
Hable a sus amigos de las Fiestas Montañesas en "LA TROPICAL"
Es un deber de todo Montañés, Cooperar a la brillantez de las mismas, el día 29 de Noviembre

TROPICAL -CLARA- EXCELSIOR NEGRA CRISTAL -CLARA-
Las tres cervezas insuperables.
CERVECERIA "LA TROPICAL"


## La actuación del notable oculista, doctor Rogelio Toledo, en «La Purísima»

En la medicina, como en cualquier otro campo de la ciencia, existe una verdadera gama de especialidades.

Rogelio Toledo

Nuestra propia época, llena de valientes avances el sentido práctico que ha cobrado últimamente la existencia, ha venido produciendo lo que se llama en el lenguaje profesional, el especialista. Y así vemos como van quedando pocos doctores en el arte de Esculapio que creían abarcar toda la ciencia de la medicina. Graves profesionales aquéllos que poseían lo que se llamaba «ojo clínico» y cual taumaturgos con solo mirar al paciente, tomarle el pulso y auscultarle creían dar con todas las humanas dolencias y ofrecían al paciente aquellas recetas escritas con sus peores letras y en el más incorrecto de los latines.

Hoy los médicos escriben en español y han echado a un lado el sentido de ocultismo y cábala que querían dar a sus recetas. Aquel doctor abarcador de ciencia infusa, ha dejado el camino abierto al especialista, y nos encontramos con que cada víscera, cada órgano vital del cuerpo humano, posee el médico que ha profundizando su estudio.

Una de las más interesantes especialidades en el campo de la medicina, sin duda por lo que tiene de cristiana, es la del oculista, que a veces con su ciencia, logra ofrecer esa inefable luz que no penetra por las retinas muertas de los ciegos. A esta promoción de hombres de ciencia, dedicados exclusivamente y con profundo amor a su estudio, pertenece el doctor Rogelio Toledo, que con singular acierto viene prestando sus servicios en la Quinta «La Purísima» del Centro de Dependientes.

En esa gran casa de salud—campo de los triunfos del doctor Toledo—ha realizado magníficas operaciones en los que padecen de los ojos. Extirpación de cataratas de hombres que estaban completamente ciegos y que han logrado ver de nuevo. operaciones del iris, tan difíciles y complicadas; conjuntivitis crónicas, tracomas y otras enfermedades de la vista que han sido tratadas por el Dr. Toledo con éxito positivo, a tal punto que la Directiva de dicho Centro Benéfico ha recibido y trasmitido al joven galeno numerosas felicitaciones por su actuación brillante y acertada.

Nosotros también felicitamos al doctor Toledo y le auguramos aun mayores éxitos que los obtenidos hasta ahora en el campo de la actividad a que se ha dedicado.


STUDIO WARNER
3 RETRATOS de 8 x 10. Presentando este anuncio y $5.00
Oferta de Propaganda
Tiempo limitado
Obispo 121 (altos)
TELEF. A-7354


## LA ASAMBLEA DE LA UNION DE PANADEROS

En Monte y Amistad, local social de la colectividad y previa la debida convocatoria del nuevo Comité Ejecutivo, ayer, a las dos de la tarde, se reunieron en asamblea general los afiliados a la Unión de Obreros Panaderos.

Después que se le dió lectura al acta anterior y a toda la correspondencia recibida, se pasó a tratar de distintos asuntos de orden interior de la colectividad. Sobre estos asuntos hicieron uso de la palabra distintos asistentes y miembros del Comité Ejecutivo.

**CONTINUAN SU LABOR ORGANIDORA**

Las comisiones de organización nombradas recientemente por el Comité Ejecutivo del Sindicato General de Metalúrgicos y Similares, continúan laborando activamente para atraer al seno de la organización a los trabajadores de la industria en general que se encuentran fuera de la colectividad, y, especialmente, a los que trabajan en los talleres pequeños.

PRODUCTOS KOLONIA DE CRUSELLAS
LOS PERFUMES QUE PERFUMAN LA VIDA
Si no lo tiene la tienda de Perfumería o Botica donde usted compra, lo hallará en los Salones Crusellas de Exposición y ventas al detall, de Obispo No. 88, y Calzada del Monte No. 320. Habana.
PROPIETARIA
COMPAÑIA NACIONAL DE PERFUMERIA, S. A.


P.E.C.D. 2016

# EL PROBLEMA DE ABASTO DE AGUA A MADRID

## El regalo de relojes que Lerroux hizo a los ministros ha dado origen a una frase

MADRID, noviembre 22.—(AP).—Pro primera vez, después de muchos años, Madrid va a usar el agua de los antiguos manantiales que surtían a algunas fuentes públicas y casas para sólo el riego de sus jardines y parques.

La medida tendrá ventajas de varias clases y principalmente económicas, pues habrá mayor caudal para el uso de la ciudad, y sanitarias, pues desaparecerán las fiebres que algunas de estas aguas dan, a causa de lo imperfecto de sus conducciones

Para poder utilizarlas en esta forma habrá que realizar diversas obras que esperan tener terminadas para fines de 1932.

**«LA HORA DE LERROUX» ES LA NUEVA FRASE**

MADRID, noviembre 22.—(AP).—Aunque sin comprobación oficial se asegura en todos los círculos políticos, que el Ministro de Estado Lerroux ha traído a cada ministro un cronómetro de oro como recuerdo de su estancia en Ginebra.

La fama de los relojes ginebrinos, ha seducido al prohombre español que ha querido testimoniar así su amistad a los compañeros de varios meses de Gobierno.

Los periodistas españoles al ver a los ministros con la hora de los nuevos relojes han hecho una frase «es la hora de Lerroux».

**LOS OBREROS CATALANES SE NIEGAN A TRABAJAR EN LA CARCEL**

BARCELONA, Noviembre 22 (AP) Desde hace veinticinco años Barcelona no tiene arreglada su cárcel por que los obreros de todas clases de la ciudad no quieren trabajar en ella.

Después de los últimos desórdenes, los presos han quemado puertas y han roto cañerías, verjas y otros servicios; pero no ha habido un solo obrero que trabajara para reponer lo roto a ningún precio.

Para arreglar algunas puertas, ha sido preciso sacarlas de Barcelona y mandarlas a Palma de Mallorca, donde, aunque con dificultades, se han podido arreglar pero su instalación en la cárcel sigue encontrando dificultades ante el propósito de los catalanes de que no haya cárcel en su capital barcelonesa.

## La producción . . .

(Continuación de la PRIMERA)

subió hasta 1.524.739.000 libras, en 1931. El precio más alto recibido por los cosecheros fué $0.39 la libra, en 1919. El precio promedio del quinquenio 1926-30 fué de $0.184 la libra.

Comprende un estudio detallado de las clases de tabaco que se cultivan, de las variedades utilizadas para el torcido, de los sistemas de desecación y fermentación usados en los Estados Unidos y del desarrollo de la producción de tabacos, cigarrillos y otros derivados. Según las estadísticas anexas al informe, la producción de tabacos torcidos, elaborados en las fábricas registradas, ha alcanzado un promedio anual de 6.773.636 millares en el quinquenio 1926-30, contra 6.271.673 millares en 1930. Desde 1907, en cuyo año la producción fué de 4 millones 431.050 millares, hasta estos últimos años, se nota un aumento gradual y constante.

La producción de cigarrillos ha alcanzado un promedio anual de 108.536.627 millares, contra una producción de 119.632.413 en 1930. Comparando estos totales con la producción de 1897, que fué de 4.631.821 millares, se nota fácilmente el enorme aumento y el desarrollo de los medios de producción en los últimos 33 años.

Se deduce de las cifras anteriormente citadas, que la producción en 1930 ha sido inferior al promedio de los últimos cinco años, respecto al tabaco torcido, y superior, en cuanto a los cigarrillos.

El total de picadura, andullo y rapé elaborados por las fábricas registradas, ha sido de 368.878.000 libras advirtiéndose en estos productos, al igual que en los tabacos torcidos una diferencia de menos, respecto al promedio del último quinquenio, de unos 20.000.000 de libras.

El total del consumo de productos tabacaleros, basado en la recaudación obtenida por la Oficina del Departamento de Impuestos Internos, ha sido, en 1930, el siguiente:

Tabacos torcidos: 6. 271.673 millares; Cigarrillos: 119.632.413 millares; Picadura y andullo: 328.765.000 libras; Rapé: 40.113.000 libras.

Refiriéndose a los precios alcanzados por el tabaco en rama, que ha venido bajando desde 1926 a la fecha, hace notar la Comisión del Tabaco, que no habrá posibilidad de mejorarlos mientras subsistan las grandes existencias de ramas acumuladas en el país. Por considerarlo interesante, extractamos del informe el siguiente dato: «En primero de enero del corriente año se calculaba que los fabricantes y almacenistas disponían de una cantidad de tabaco en bruto equivalente al triple del volumen del consumo anual.»

Respecto al consumo de tabacos torcidos, hace notar el informe que «para contrarrestar la merma que se viene produciendo cada año en las ventas de tabaco torcido, las fábricas se dedican actualmente a elaborar vitolas baratas, siendo indudable que el puro de cinco centavos, lanzado últimamente al mercado, cuyo volumen de venta ha representado el 57 por ciento del consumo total de este artículo en 1930, ha impedido un mayor descenso en el consumo. A pesar de los esfuerzos realizados por la industria tabacalera para sostener en el país el nivel del consumo de tabacos torcidos, se han gastado el año 30 millones de libras menos de tabaco elaborado que en 1929, lo que equivale a una merma de 1/3 de libra por habitante.»

Todos estos preciosos datos contenidos en el informe de la Comisión del Tabaco tienen un interés trascendental para nuestra industria tabacalera y para nuestra economía nacional, pues la crisis de aquella tienen sus causas principales en la situación norteamericana, y porque la crisis tabacalera de los Estados Unidos, su desarrollo y los métodos de los tabacaleros norteamericanos para hacerle frente, pueden constituir una positiva enseñanza para nuestros productores.

## Las cédulas . . .

(Continuación de la PRIMERA)

los repórters encargados de la información en dicha dependencia administrativa, creyéndose se trató en ella de las actividades que hoy desenvolverá el segundo jefe de dicho Servicio Secreto, Mariano Faget, en relación a otros falseantes del Censo, cuyas pistas se tienen.

**LAS CEDULAS HASTA AYER CHEQUEADAS Y EXAMINADAS**

Hasta ayer se habían chequeado y examinado, comprobándose su total corrección, setecientas seis mil novecientas setenta y ocho cedulas electorales, que han sido extendidas en los distintos términos en que se divide la República: es decir, se examinaron los duplicados, teniendose el dato, de modo oficial, de existir en el país la cantidad de tres millones novecientos dos mil cuarenta y cuatro habitantes, restando por conocer aquellos datos que atañe a los tres términos de Oriente, donde no fué posible por las lluvias, como ya publicó el DIARIO, finalizar los trabajos de enumeración censal.

Las cifras de habitantes y cédulas extendidas, a que nos referimos más arriba, corresponden a las seis provincias, en la forma que expresamos a continuación:

Pinar del Río, 342.587 habitantes, con 70.518 electores; Habana, 983.839 inscripciones y 182.426 cédulas extendidas; Matanzas, 337.256 enumeraciones, de las cuales son electores 69.850; Santa Clara, contando 799.351 ciudadanos, habiéndose extendido 148.859 cédulas; Camagüey, 399.844 habitantes y hay 63.977 electores, y Oriente, que aparece con 1.036.067 personas empadronadas, de las que son electores 171.338 ciudadanos.

**LA CONFECCION DE LOS REGISTROS ELECTORALES**

No ha sido terminada definitivamente la labor de cuidadoso exámen de todas las cédulas ya extendidas, ni totalmente se ha terminado la enumeración, teniendo en cuenta los distritos que faltan, repetimos, en la región oriental. Ello, naturalmente, hace imposible el inicio de los trabajos de confección de los libros Registros Permanentes de Electores pues es harto sabido que el ingeniero Masses Valera está empeñado en que dichos trabajos se realicen con uniformidad, concentrándose esa ingente labor en una sola oficina, especial, bajo el control inmediato del señor Augusto Casamayor, pericial en la materia.

## Se funda . . .

(Continuación de la PRIMERA)

cha por el dinero, lo será, a su vez, la corrupción política»

Interrogamos:

—¿Cómo piensan ustedes eliminar el medio circulante? ¿Cómo se comprará un vestido, un par de zapatos...? Cómo se pagarán los arriendos, cómo se viajará en los trenes?

—Pues muy sencillo—replicó nuestro informante—. El Estado se ocupará de todo. Las horas de trabajo serán reducidas a dos o tres por día para cada individuo, pues no habrá lugar para más. La lucha por la vida dejará de ser. Habrá para todos. Cada uno trabajará en su puesto, pero descansadamente, y, óigame bien, en lo que le agrade... Millares de personas se ocupan hoy en lo que les desagrada, porque no encuentran cabida en los ramos para los cuales son hábiles. Todo seguirá marchando, nada se suspenderá; no habrá matanza ni discordias. Con la mayoría que eventualmente tendremos en el Congreso, organizaremos el gobierno de acuerdo con las nuevas ideas y principios...»

El «Klu-Klux-Klan», de que hemos hablado al principio, llegó a adquirir un dominio casi supremo en la política de este país; pero se enfrentó con las entidades católicas y hebreas, lo que dió por resultado que su dominio se fuera al suelo, quedando prácticamente eliminado como factor nacional.

Se asegura que «The Crusaders» no tiene en su plataforma culto alguno, y que allí se reciben miembros de todas las sectas, sin distinción. También nos informan que hay una cuota establecida para cada miembro, con la cual se contribuye a adquirir la dominación política que se tiene in mente, y que a personas sin empleo se les concede hasta cinco años de plazo para cubrir su cuota, que no es muy considerable.

## Fué sorprendido . . .

(Continuación de la PRIMERA)

manos un saco de yute en el cual había introducido ocho jamones, un queso y un reloj despertador.

Iglesias salió a la calle y requirió el auxilio del vigilante 1736, A. Cubas. El delincuente apoderándose de un cuchillo amenazó al guardador del orden, viéndose éste en la necesidad de amedrentarlo con el revólver, logrando de esta manera detenerlo, procediendo a ocupar lo robado, en unión del Guarda Jurado de dicho Mercado, R. Orta, que auxilió al vigilante Cubas.

El sargento Ferrer, de la octava estación, levantó acta del caso, dando cuenta al juez de Guardia, autoridad que remitió al detenido al vivac.

**VICIOSO DETENIDO**

Los vigilantes 832 y 1116, de la segunda estación, procedieron al arresto de Rigoberto Rivera, de 29 años, vecino de Acosta 111, porque es un vicioso de las drogas heroicas. Al detenido se le ocuparon dos papelillos de heroína.

**INTOXICADA**

En el hospital municipal fué asistida Graciela Núñez Castro, de 24 años, vecina de San Lázaro y N, de síntomas graves de intoxicación que dijo sufrió al ingerir equivocadamente dos pastillas de permanganato.

## El internacionalista...

(Continuación de la PRIMERA)

un internacionalista consumado, en la Conferencia Comercial Americana la cuarta de la serie, que tuvo efecto en la capital de los Estados Unidos el pasado mes de octubre, y a cuya justa de la intelectualidad continental acudió en calidad de Presidente de la Delegación de Costa Rica.

Hoy, a las tres de la tarde, embarca para su país el Dr. Anderson en compañía de su esposa y de su bella hija. Parte en el «Ulua» hasta Panamá, y en ese país amigo, tomará el tren que lo conducirá hasta la capital de Costa Rica, donde su figura se destaca entre las más preclaras de aquel país por su condición de hombre estudioso, pleno de prestigios ganados a fuerza de actuación honrada y lucida en el campo en que mueve sus actividades de intelectual y de hombre de Estado.

Hemos podido ver de nuevo al Delegado de la República de Costa Rica, y decimos de nuevo, porque tuvimos el placer de sostener una larga charla con él, a raíz de que partiera desde la Habana con destino a Washington, y de cuya conversación el repórter publicó las impresiones más salientes.

—Nos embarcamos mañana,—nos dice.—Hemos residido en la Habana muy cerca de un mes, cuando solo pensábamos, al llegar de los Estados Unidos de nuestro regreso de la Conferencia, estar en esta ciudad el tiempo suficiente para trasbordarnos y partir hacia Costa Rica. Pero es que la Habana tiene para mí recuerdos y encantos inefables y es imposible abandonar esta urbe sin pena. No puedo olvidar las veces que he llegado a este puerto en distintas épocas y con dierentes misiones, la mayor parte de las veces oficiales, ni puedo dejar de recordar la gentileza cubana y el sentido acogedor de este pueblo admirable y la simpatía que demuestra a los extranjeros. Sin embargo, yo no puedo considerarme un extranjero en Cuba, pues Costa Rica está bien unida a esta patria de Martí y de Maceo desde la lejana época en que culminaron en aquellas mentes el deseo fijo de la emancipación.

Costa Rica fué siempre una patria para aquellos cubanos que tuvieron necesidad de emigrar, y en mi país, el éxodo forzoso de aquellos patriotas les fué más llevadero.

—¿Qué se propone hacer en Costa Rica a su llegada?, preguntamos

—En primer lugar dar cuenta de palabra del resultado práctico a que se llegó en la pasada Conferencia Comercial Panamericana, informar acerca de los avances a que se llega cada vez que se congrega una reunión de esa categoría, y después, seguir el curso de los acontecimientos, dedicarme nuevamente a la práctica de mi carrera, y laborar en los estudios futuros de las próximas Conferencias, asunto al que me he dedicado con verdadero afán y profundo amor.

—¿Qué le pareció la proposición de Cuba?

—Me pareció muy oportuna y muy interesante. El solo hecho de solicitar una tregua arancelaria al objeto de estudiar las causas que motivaban la crisis, demuestra el sentido práctico y a la vez patriótico que llevó en cartera la Delegación cubana. Esta se portó a la altura de las circunstancias y los temas que presentó a la consideración de la Asamblea fueron objeto de comentarios halagüeños.

Y en efecto, Cuba,—manifestamos al señor Anderson—no pudo conseguir lo que se propuso obtener, pero consiguió una compensación: la estimación de las demás delegaciones en aquella Asamblea y el acuerdo de recomendar a los gobiernos allí representados de rebajar las tarifas arancelarias. Cuba no pudo hacer triunfar su tesis, pero dejó sentado el precedente de que sabe y puede defenderse cuando la ocasión se presenta.

El doctor Luis Anderson tiene que abandonarnos. Se dispone a sentarse a comer con su amilia para más tarde dar el último paseo alrededor de esta ciudad que clasifica de inefable.

—No será el último paseo de esta temporada invernal, porque pienso volver a la Habana tan pronto como la ocasión se presente.

Y estrechando las manos del distinguido internacionalista nos despedimos de él hasta el próximo regreso.

## LOS MUSULMANES DE LA INDIA HAN PROTESTADO ANTE LA GRAN BRETAÑA

NUEVO DELHI, noviembre 22.—(AP). El Consejo de la Liga Musulmana ha informado al Primer Ministro McDonald, de Inglaterra, que las razas minoritarias de la India quedarán a merced de «las mayorías agresivas e intransigentes», en el caso de que se acceda a las demandas de Mahtma Gandhi.

«La tranquilidad de la India correrá graves peligros si no se acepta las peticiones de los musulmanes», dice la resolución aprobada por el Consejo en su reunión de ayer.

## EL CANADA OFRECE HOY SU NUEVO EMPRESTITO DE CIENTO 50 MILLONES

MONTREAL, Canadá, noviembre 23 (Lunes) (AP). Mediante una organización vendedora formada por los principales bancos y casas de inversiones del país, el Dominio del Canadá ofrecerá hoy al público su nuevo empréstito de servicio nacional, ascendente a 150 millones de pesos, con 5 por ciento de interés.

La emisión tendrá dos vencimientos: cinco y diez años. Los banos del primero serán ofrecidos a 99 1-4, y los del segundo a 99. Los primeros rendirán 5.17 por ciento y los últimos 5.13 por ciento.

## Un voto . . .

(Continuación de la PRIMERA)

un proceso legalmente instruído, ha sido juzgado y declarado culpable y condenado a pena de privación de esa libertad. En su consecuencia, cualquiera otra disposición para privar de ese derecho capital a un hombre, sólo está legalmente justificada cuando se trata de uno de esos delitos de positiva gravedad que surgen de tiempo en tiempo y alarman y consternan a los ciudadanos, que sienten disminuida y en peligro su seguridad o a la de sus familiares, o cuando haya motivo fundado para creer que el inculpado al verse libre, burle la acción de la justicia, en cuyos dos casos es que no la justicia ni la ciencia del Derecho Criminal sino la necesidad de conservar al hombre para juzgarlo, es lo que obliga a los Tribunales a decretar una medida que, prácticamente, es en lo absoluto igual a la de condenar a un procesado sin haberlo juzgado; siendo indispensable para el otorgamiento de la libertad en todo caso, que el procesado tenga buenos antecedentes; todo ello de acuerdo con lo establecido en el artículo 658 de la Ley de Enjuiciamiento Criminal.

Que esto sentado, siendo notorio que el hecho de que se acusa al procesado Acosta no es de esos que alarman el sentimiento colectivo y que por ello ameritan la adopción de la grave medida de seguridad, así como de que el inculpado no ha realizado mientras su libertad no ha sido amenazada, nada demostrativo de sus propósito de ausentarse y ,asimismo, más notorio aún que el referido Acosta es figura destacada de la revolución libertadora, lo que, más que un buen antecedente, constituye un positivo timbre de gloria y de honor, exponente por excelencia, de una condición moral elevada, que debe ser reconocida en todo tiempo, mientras se gire, por menos, dentro del marco hipotético de su culpabilidad; es evidente que tal inculpabilidad tiene el derecho de que se le mantenga en el goce de sus fueros naturales y ciudadanos, sin que por tal se quebrante el principio de igualdad ante la Ley observado por todos los Tribunales, ya que la medida discreta y moderada que se pretende por su Letrado, no envuelve privilegio por tratarse de lo que no es imperativo sino potestativo de los jueces, obligados por la conciencia y concepto de su función a no causar más daño al ciudadano, que el estrictamente indispensable para que la Justicia quede satisfecha y obligado también a considerar factores de orden moral y social favorables, como son todos los que concurren en el presente caso.

## Se espera . . .

(Continuación de la PRIMERA Pág.)

verde hará varios aterrizajes en su ruta para aprovisionarse de gasolina.

Antes de arribar a la Habana descenedrá en Miami, primero y en Key West más tarde, lanzándose desde el cayo a Columbia en travesía de unas noventa millas.

El Bird, que es de poca velocidad—sesenta millas por hora—ha encontrado en su camino de New York a Cuba un tiempo lluvioso y vientos fuertes y contrarios, lo que hace resaltar el mérito del teniente Valverde, que temerariamente y con un aeroplano ligerísimo está realizando una verdadera proeza.

Una vez en la Habana Valverde volará a Santo Domingo con las siguientes escalas: Santa Clara, Morón, Camagüey, Tunas, Holguín y Santiago.

De Santiago de Cuba, a Port au Prince, en Haití. De allí a su patria.

Se espera que mañana martes en la tarde aterrice en Columbia el teniente Valverde.

## Buenos días

NOVIAS.

"Todas se casan", anunciaba una famosa agencia matrimonial madrileña del siglo pasado. Todas —naturalmente— las que pasaban por la agencia. Se aludía a esas pobres mujeres condenadas a la soltería, imposibilitadas de casarse en el juego libre de las competencias del amor: la fea, la pobre, la lisiada, la tímida...

Pero escribimos en Cuba y en 1931. Aquí sí que es elocuente la sentencia popular: "La suerte de la fea, la bonita la desea". Una "fea" cubana tiene belleza bastante con que obsequiar a las bonitas de otros países. Al extremo de invitar a las siguientes meditaciones paradójicas: "¿Cómo es posible que se casen tantos hombres cuando son tantas las mujeres bonitas?" En esta situación, el amor es, precisamente, la "causa" más corriente de divorcio. Ese "otro amor eterno" de que nos habla el poeta.

"Amé una vez, y dos, eternamente
y tres... ¡y acaso más!
Del corazón la inextinguible fuente
no se agota jamás".

Cada mujer en Cuba es una continuación de otra belleza para el interés fundamental de la especie.

El Encanto

## DESCUBIERTO UN CRIMEN COMETIDO HACE 64 AÑOS Y QUE HABIA SIDO OLVIDADO

PANA, Illinois, noviembre 22.—(AP). George A. Pifer, quién actualmente cuenta 71 años, narró hoy la historia de un asesinato que presenció cuando tenía siete años, y cuyo secreto guardó durante sesenta y cuatro años.

Pifer dice que procedió así, por temer que le matasen si revelaba lo que vió. El entonces niño estaba presente cuando tres hombres, ya fallecidos, daban muerte a tiros al agricultor Elijah Rusell, robándole una gran suma de dinero que llevaba consigo, y enterrando su cadáver en el campo, donde fué encontrado más tarde, e identificado gracias a un reloj y un anillo.

## C. Lindbergh . . .

(Continuación de la PRIMERA)

bienvenida a Lindbergh, que esta es la tercera vez que visita a Colombia, y a los 17 pasajeros que vinieron en el «American Clipper».

Este despegó de la bahía de Kingston (Jamaica), a las siete de la mañana de hoy, haciendo la jornada hasta Sur América en poco más de cuatro horas. El tiempo fué excelente durante el viaje, aunque el hidro encontró algunas pequeñas turbonadas en la ruta. En la valija postal vinieron 17 mil cartas.

El coronel Lindbergh se quedará en Barranquilla para despachar ciertos asuntos de la Pan American Airways y la Scadta, piloteando el «American Clipper» hasta Colón, el aviador Basil Rowe. Los últimos informes dicen que llegó allí a las cinco y cinco minutos de la tarde.

Lindbergh manifestó que la demora sufrida en el inicio del viaje del hidro, desde Miami, le impide ir a Bogotá, como pensaba, pues debe estar en Barranquilla cuando el aparato regrese de Colón, en vuelo de retorno a Miami.

## Se aumenta . . .

(Continuación de la PRIMERA)

ya, en el proyecto del Senado, en $36.00 al año.

El doctor García Ramos teme que los encendedores que vengan al país como medio de propaganda, exentos de impuestos, puedan hacerle la competencia al industrial fosforero que abona el nuevo fisco.

## Se propone . . .

(Continuación de la PRIMERA)

la labor, responderá directamente al pago del salario o jornal devengado, en el caso que éste no fuere abonado por el contratante en la oportunidad estipulada.

Artículo II:—Esta medida se hará efectiva por el procedimiento del juicio ejecutivo de menor cuantía.

Artículo III:—El deudor será responsable, criminalmente, en el caso de que disponga de la prenda de garantía que se constituye por esta Ley, sin haber satisfecho su compromiso.

Artículo IV:—Se declaran sin efecto cuantas disposiciones se opongan al inmediato cumplimiento de esta Ley, que regirá su publicación en la Gaceta Oficial de la República.

Semana de novias.

Inauguración.

Ayer explicamos los propósitos y beneficios de esta venta, el alcance social con relación a la utilidad, la moda y la economía.
Una oferta relacionada con los servicios de nuestros talleres de confección y los departamentos de

Ropa interior de señora, Mantelería, Colchonería, Tapicería, Alfombras, Artículos de Felpa, Medias, Sombreros, Corsés, Carteras, Regalos, Salón Fotográfico, etc.

Cualquier informe sobre moda o instalación de la casa puede solicitarlo de nuestro Consultorio. Será solícitamente atendida.

Grandes rebajas de precios.

El Encanto

SOLIS, ENTRIALGO Y CIA.
TELEF. A 7221


M.E.C.D. 2016

9A SECCION

Teléfonos:
Máquinas . A-3785
Dirección . M-4151
Admón . . M-7911
Sports . . M-7912
Clasificados A3333

# DIARIO DE LA MARINA

Teléfonos:
Máquinas . A-3785
Dirección . M-4151
Admón . . M-7911
Sports . . M-7912
Clasificados A3333

9A SECCION

AÑO XCIX — ACOGIDO A LA FRANQUICIA POSTAL — LA HABANA, LUNES, 23 DE NOVIEMBRE DE 1931 — EL PERIODICO MAS ANTIGUO DE CUBA — PAGINA NUEVE

## Oh, la educación religiosa! Ah, esos jesuítas!

Por JOSE AIXALA

Entre la variedad de papeles y libros, recostados sobre una figura simbólica de mi mesa de trabajo, hay el folleto titulado «En donde radica el secreto espiritual de la Democracia», del R.P. Francisco Fábregas, SH., actual Vicario de las Escuelas Pías de Cuba y Méjico. No me he atrevido a comentarlo ante el temor a ser tildado de admirativamente pasional, al juzgar a un coverdote, cuyo último piso, de su modesta persona, está ocupado por inquietes doctrinas filosóficas y sociologías morales, bebidas en la fuente del Cristianismo genuino (ya que par algunos lo hay amañado) luce su escuela calasancia con el esplendor de su democrático influjo.

Pero, ¿quién se va a meter, en esas alturas, a concederle aplausos fervorosos al talento de un amigo admirado con íntimo silencio, si los tiempos están para arrambiar con todas las sotanas?

Estas reflexiones me las hacía el último domingo en el alegre Escolado de Belén, en la Calzada de Cojimbia, Marianao. La noche anterior me había llamado un nietecito que tengo allí, con la alegría de sus años infantiles y su aplicación caudrante, —Luis Entralgo y Aixala— y por teléfono me decía:

—¡Abuelo: no dejes de venir mañana al Colegio! Reparten premios y tienes que ponerme, tú mismo, la medalla...

¿Quién se resiste a semejante solicitud? Fuí, en efecto, y pase una mañana casi extasiado. No pude saludar a ningún jesuita, porque todos me parecieron nuevos. El Director subía al escenario del colegio por primera vez. Pude ser espectador liberado de toda coacción social o amistosa. El espectáculo fué sencillo y soberbio, atrayente y emocionante. Mi nieto vino una vez, y dos, y tres, hasta llenarle el pecho de su chiquetita con medallas justificativas de su conducta ejemplar, de su amor al estudio, de sus merecimientos de «Honor». Y como era el mas chiquito de los colegiales, daba una nota de ternura capaz de conmover a los familiares y los extraños.

—¿Pero, en los días de libertad, es posible que haya ley tan rencorosa sin motivo que me pueda impedir hacer mi santa voluntad, enviando a mis niños al Colegio que mejor estime a mi juicio y conveniencia?— monologaba en silencio. Republicano de hacimiento, no de alma hora, religioso sin beatería, demócrata por temperamento y español incondicional, ya que seguí la bandera sin preocuparme de conveniencias, confieso cuanto me hería la condición de actual ciudadano de la república española, al consignar el error y la ceguera de quienes, a brazo partido, sin ton ni son creen redimir la España del Nuevo Régimen, implantando medidas que son reminiscencia de la Francia de sus leyes persecutorias de principio de siglo.

Y desde entonces, la historia confirma el error de una pasión inhumana. Es inhumano todo lo que niega de natural libertad de pensar y toda negación de residir en la patria, pues a los que se ponen al margen de la Ley, hay códigos y castigos, si alguien falta a su deber.

El exilio, es un crimen de ley natural. No hay derecho a mandar a quien al que vió su luz en el suelo de la nación.

Don José Tries de Bes, internacionalista español, con piel tersa por su juventud y mente diáfana por su espíritu cosmopolita, en razón de su especialidad, cuenta que estando en Nueva York el año 1929 (es decir: anteayer) en una sesión de su conferencia en donde se hallaban los Delegados de Alemania, Estados Unidos, Inglaterra, Japón, Francia, etc., etc., hubo de proveerse una plaza vacante en la sección francesa. Y el católico español. Dr. Tries de Bes, el libre-pensador español Dr. Almira, junto con la variedad de conciencias y razas de losradicalismos de Oriente y Occidente, ¿sabéis a quién eligieron POR UNANIMIDAD? Pues nada menos que al jesuita, —¡AL JESUITA!— P. Ives de la Brière... que en España vamos ahora a barrerlo por estulto, pelicroso y rutinario. ¿Habrá sarcasmo mayor?

Los juristas a la violeta, de mi tierra, van a suprimir las Congregaciones porque se han puesto de moda los sombreros a lo Eugenia de Montijo, ya que otra razón no se puede alegar en justicia. Hace poco una conferencia en la H. C. de el profesor americano Mr. Brown hacía el elogio del dominico Padre Victoria que repitió hace poco el entre representante del Uruguay, diplomático Dr. Benjamín Fernández Medina. No recuerdo en es momento, quien alababa al P. Suárez, el gran Doctor de la Iglesia, que dieron los fundamentos del Derecho de Gentes a todas las naciones del Mundo.

Pocos jesuítas conozco y menos he tratado; pero con la amistad de un solo, hay bastante para sentirse enamorado de ser español. Me refiero al R. P. Luis Rodés. S. J., Director del Observatorio del Ebro, a quien consultan los profesores de Yerkes (Chicago), de Lik, en California, y del resto del planeta, por la brillantez de sus estudios y el rigor de sus observaciones. ¡Arre España!, que maldita la falta que nos hacen estas eminencias que cada nación quisiera para sí! ¡Fuera! las Escuelas de las Congregaciones Religiosas! Pero, «¡esperad!», «¡cuidado con cerrar ahora vuestros colegios, con cerca de cuatro millones de niños de ambos sexos que no cuestan ni un kilo a la nación!». Y ¿qué quedamos?

Las monjas benéficas y hospitalarias, esos colegios admirables, a donde nadie va por fuerza,... ¿Pero habéis oído los últimos discursos de Mr. Briand, en la Cámara francesa? ¿En qué reloj de sol confrontan mis conciudadanos izquierdistas sus arrebatos suicidas?

De esas monjas y de aquellos colegios han salido lo que es evidente en la historia y no se puede negar en libre discusión. De allí no ha salido un mónstruo de anormalidad como la desgraciada Mrs. Judd, hija de Pastor de Iglesia, que supone cultura por su cargo y humanismo por su pastorado. Es la mujer de un médico que supone grado universitario y trato de gentes. Ella es graduada de colegio para desempeñar la plaza de enfermera en un hospital de crédito. Sus víctimas eran igualmente ilustradas con propiedades de sapiencia especializada.

Ninguna de ellas era católica, ni de colegio congregacional. ¡Qué! ¿Van a decretar en los EE.UU. la disolución de enfermeras, pastores y doctorados por el escándalo vergonzante, del crimen más repugnante a nuestros ojos de españoles atrasados?

¡Y... pues!

## SE ESTA FORMANDO ENTRE EL PUEBLO ESPANOL UNA GRAN REACCION CONTRA LOS SOCIALISTAS LOS QUE PUDIERAN SER ELIMINADOS DEL PODER

### Largo Caballero, por su parte, dice que a menos de que los republicanos acepten la coalición de los socialistas, éstos sospecharán una política partidaria y causarían una guerra

MADRID, noviembre 22. (AP.)—No son los socialistas muy bien acogidos ahora en España desde que han participado en el Gobierno.

Los obreros pensaban que iban a repartir realmente los bienes y a socializar el país. Los capitalistas les encuentran demasiado avanzados en ideas.

La clase media es la que les ha acogido peor. Los socialistas, en su mayoría antiguos obreros, han empezado a disfrutar de cuanto el poder concede. Sueldos, autos, reparto de prebendas y en cambio intentan quitar a las gentes modestas de la clase media sus antiguas ventajas y el disfrute de los sueldos oficiales para los que se creen mejor preparados y más capacitados.

No sería extraño que en pocos meses una reacción antisocialista se produjera en el país, quitándolos del poder para no volver a él en una larga temporada.

**LARGO CABALLERO, PARTIDARIO DE LOS SOCIALISTAS EN EL PODER**

MADRID, noviembre 22. (AP.)—Contra las declaraciones que hizo ayer el ministro de Justicia, don Fernando de los Ríos, de filiación socialista, quien se muestra partidario de que el próximo gobierno español sea genuinamente republicano, y que los socialistas deben convertirse en partido de oposición para reorganizar sus fuerzas, bastante maltrechas por los comunistas y sindicalistas, el ministro del Trabajo, don Francisco Largo Caballero, ha manifestado hoy que los socialistas deben ser incluidos en el próximo gobierno, entendiendo que habrá de ser «un gobierno de coalición fuerte, esté o no esté encabezado por los socialistas.»

Fernando de los Ríos comprende que perjudica a los intereses del partido socialista la representación en el Gobierno, porque no siendo posible que los ministros socialistas satisfagan desde el poder los anhelos de la clase trabajadora ni mucho menos cumplan las promesas que se han venido haciendo a los proletariados, se dan armas a los sindicalistas para minar la organización, como lo ha sido en efecto en algunas provincias donde los sindicalistas y los comunistas han adquirido gran fuerza a expensas de los socialistas.

Largo Caballero, que no parece dispuesto a bandonar la curul ministerial, no solamente ha expuesto su criterio favorable a la participación de los socialistas en el próximo gobierno, sino que ha llegado a lanzar una amenaza, diciendo que a menos de que los republicanos acepten la coalición de los socialistas, éstos creerán que aquéllos están dominados por una política partidaria, lo que sería causa de la guerra civil.

Terminó diciendo que la actual Asamblea Nacional, donde los elementos de la izquierda cuentan con mayoría y no existe oposición de las derechas porque unas, como las católicas, se han retirado en señal de protesta, y otras, desanimadas, no concurren a las sesiones, deberá continuar hasta que se haya hecho una «revolución completa», después de lo cual los socialista se retirarán voluntariamente del Gobierno, dedicando su atención a la causa socialista.

## El hijito del jalifa del Africa española, Sidi Muley Hassan Mehedi, es un niño precoz

El pequeño hijo del Califa Sherifiano, que comparte el cetro con el Sultán de Marruecos, en el Protectorado en el Norte de Africa, es un niño precoz. El heredero de Sidi Muley Hassan Mechedi, Califa del Africa española, posee tres idiomas, no obstante su corta edad, que son el árabe, el español y el francés.

## GENERALES, ALMIRANTES Y OTRAS PERSONALIDADES DESTACADAS DURANTE LA MONARQUIA NO ESTAN A GUSTO EN LA VIEJA PRISION DE SAN FRANCISCO

### Frio, tranquilo, y discreto y respetuoso aun con sus más bajos subordinados, el almirante Magaz pasa la mayor parte del día escribiendo, se cree que las memorias de su vida

MADRID, noviembre 22. (AP.)—Los generales, almirantes y otras altas dignidades militares y marinas de las que se ven hoy perseguidas y procesadas por su apoyo a la pasada monarquía, están presos en una vieja cárcel que antes fué convento y después cuartel.

Estas son las prisiones militares de San Francisco, que en un barrio muy popular, con unas habitaciones frías, viejas y muy mal acondicionadas están funcionando hace largos años.

Estos generales que ahora las ocupan se quejan de su falta de comodidades; pero ellos fueron durante muchos años ministros de la Guerra y capitanes generales de Madrid y gobernadores militares y durante ellos podían haberlas acondicionado.

Acaso nunca pensaron podían ocuparlas; pero el refrán español ha dicho siempre: «Nadie puede decir de esta agua no beberé.»

Están ahora dentro de la prisión el Almirante Magaz. Este es un marino frío, tranquilo, discreto. Comprende la inutilidad de quejarse y no se queja nunca. Es un hombre correcto y respetuoso aun con sus inferiores. Como su categoría es inferior a la de los tenientes generales, tiene una celda peor que la de éstos.

Las celdas son viejas habitaciones con muebles antiguos, muy incómodos y muy malos. Hasta el día primero de noviembre, no han tenido allí calefacción que se usa en el clásico brasero, cisco o la camillita, casi patriarcal.

El general Cavalcanti, es el menos conforme con su suerte. Ha traído un gramófono y una gran cantidad de muebles y servicios auxiliares de su casa.

No es carácter muy suave y trata a sus ordenanzas con demasiada energía en sus órdenes.

El Almirante Magaz no hace más que escribir todo el día. Se cree que está escribiendo sus memorias, acaso las de toda su carrera naval y en especial la de los días del Directorio en los cuales fue vicepresidente del Directorio.

El general Gómez Jordana, ex-alto comisario y muy mezclado en el Directorio está tambien contento. Suele dedicarse a jugar al tresillo con su compañero Cavalcanti. Así pasan las largas tardes de encierro.

Recientemente han sido libertados los generales Ardanaz, Muslera y Mayendía, por tener más de setenta años.

Los hermanos Berenguer salieron a visitar a su madre que estuvo muy grave, pero después regresaron otra vez a la prisión.

Es la primera vez que en la historia contemporánea de España han estado tan larga temporada presos en número tan considerable de generales y almirantes, que en realidad ya no lo son, pues todos fueron pasados a la reserva a poco de venir la República.

## SEIS MILLONES DE PESETAS DE MULTA Y NUEVE AÑOS DE PRISION PARA UN BANQUERO

### Centros de evasión de los capitales que funcionaban en Bilbao y San Sebastián

SAN SEBASTIAN, Noviembre 22.—(S. T.)—Continúan las diligencias judiciales en relación con el asunto de la evasión de capitales.

El juez ha manifestado que toda la trama de este asunto se encuentra en Bilbao.

Al banquero señor Larrañaga, que se encuentra en Berlín, parece que le corresponde la multa de seis millones de pesetas y la pena de nueve años de prisión, o sean tres por cada uno de los delitos que le han sido probados. Continúan practicando gestiones la Policía en Madrid, Barcelona y Bilbao.

Se tiene la impresión de que en plazo relativamente corto se podrán hacer públicas revelaciones sensacionales relacionadas con este asunto de la evasión de capitales.

**¿UN CENTRO DE EVASION EN BILBAO?**

BILBAO, Noviembre 22.—(S. T.)—En relación con las investigaciones que la Policía viene realizando con respecto al asunto de la evasión de capitales, se dice que en esta capital funciona un centro análogo al que se descubrió recientemente en San Sabestián.

De las gestiones verificadas parece deducirse que las cantidades enviadas al extranjero procedían de la venta de valores en Bolsa de una forma completamente legal.

## COMERCIO QUE TIENE ESPAÑA EN EL EXTERIOR

### Se celebrará en breve una conferencia nacional para tratar de asuntos perqueros

MADRID, noviembre 23. (ST).—La Dirección General de Aduanas ha facilitado una nota, en la que, después de dar las cifras comparativas del comercio exterior durante los nueve primeros meses del año actual y de los de 1929 y 1930, se dice lo siguiente:

«La balanza comercial de España, descontados los metales preciosos en paeta y moneda, se cierra al finalizar el tercer trimestre del presente año con un déficit de 103,3 millones de pesetas oro, contra 187,44 millones a que ascendía en fin de agosto.

Los valores de nuestro comercio exterior en septiembre de 1931 suman 72,1 millones de pesetas oro, por importación, y 63,2 por exportación, resultando un saldo desfavorable de 8,8 millones, cifras satisfactorias si se comparan con sus respectivas del mes de agosto anterior, que fueron de 77,3 millones de pesetas oro para las mercancías importadas, y 54,5 para las exportadas, con déficit de 22,6 millones.

A la mejora de la marcha del intercambio comercial contribuyen principalmente la exportación de frutas secas, por valor de 6,2 millones de pesetas oro; frutas frescas, por 4,4; aceite de oliva, por 8,7; vinos, por 6,4, y conservas, por 7,2.»

**PROXIMA CONFERENCIA PESQUERA**

MADRID, noviembre 22. (ST).—El señor Largo Caballero ha conferenciado con una comisión de la Federación de armadores de buques. Esta comisión le hizo entrega de unas conclusiones, en las que se pide que exima a los armadores de ciertas cargas tributarias, y en las que se expone el peligro que representa para las industrias el que los obreros trabajen en la pesca a jornal, en lugar de a la parte.

El ministro expresó ante los comisionados que no tiene inconveniente en que se celebre una conferencia nacional pesquera que trate de estas cuestiones, de la misma manera que está ya convocada otra conferencia nacional del transporte marítimo.

## LA ENSEÑANZA LAICA, OBJETO DE CENSURAS

### El Presidente señor Azaña ha inaugurado la carretera que va por la Sierra Nevada

MADRID, noviembre 22. (AP).—La policía ha arrestado al señor Manuel Fariñas, acusándole de distribuir circulares contra la educación laica.

El Gobierno, según ha manifestado uno de sus amigos, no está dispuesto a permitir la propaganda contra la enseñanza laica, la cual castigará con el mismo rigor que la propaganda a favor de la enseñanza religiosa.

**AZAÑA INAUGURA LA CARRETERA DE SIERRA NEVADA**

GRANADA, noviembre 22. (AP).—Las autoridades recibieron hoy en esta ciudad al presidente provisional, don Manuel Azaña, quien pasó por ésta para inaugurar la carretera de Sierra Nevada, cuya construcción figuraba en el plan del ministro de Fomento, conde de Guadalhorce, de la Dictadura. El presidente provisional regresará a Madrid esta misma noche.

## Trescientas huelgas y varios pequeños brotes revolucionarios se han registrado en Sevilla en 232 días, motivando medidas muy enérgicas

### Los presos de la cárcel de la Coruña trataron de fugarse con el pretexto de la mala comida, originando un motín, que fué secundado por familiares y amigos en los alrededores

SEVILLA, Noviembre 22 (AP).—El Gobernador de la provincia, señor Vicente Sol, cree que esta ciudad ofrece inmejorables perpectivas para los turistas, por cuanto la Policía, cumpliendo las ordenes extrictas que él dictó, ha limpiado la población de elementos descontentos, o al menos ha hecho que los inconformes se abstengan de hacer pública manifestación de su disgusto.

Ha publicado el señor Sol unas estadísticas según las cuales desde el 14 de abril de este año hasta el día de hoy, o sea en 232 días se registraron trescientas huelgas y pequeñas revoluciones, las cuales han desaparecido ya por completo.

Atribuye el Gobernador la tranquilidad de estos momentos no tanto a la amenaza de aplicar la Ley de Defensa de la República como a la ciudadanía de la población sevillana, que ha cooperado, dice, a suprimir todos los obstáculos que se oponían al turismo.

Termina diciendo que tan pronto termine la recolección de la aceituna, Sevilla se dispone a la recolección del turismo.

**PROTESTAN LOS PRESOS DE LA CORUÑA CONTRA LA COMIDA**

CORUÑA. Noviembre 22 AP.— En la cárcel de esta ciudad se ha registrado un importante motín entre los presos, los cuales protestaron contra la mala calidad de los alimentos que se les sirven. Numerosas fuerzas de policía fueron despachadas inmediatamente para el establecimiento penitenciario, las cuales tropezaron con muchas dificultades para restaurar el orden.

Mientras la policía luchaba en el interior con los reclusos, que se obstinaban en seguir protestando, fuera los agentes sostenían otra lucha con los amigos y parientes de los presos, los cuales, según las autoridades, habían concurrido con el propósito de ayudarles a que se evadieran.

## BELLO LUGAR ESTA LLAMADO A DESAPARECER

### Alcalá Zamora ha cobrado diez pesetas por un pequeño artículo con una anécdota

MADRID, noviembre 22. (AP).—A nueve kilómetros de Madrid, en la carretera de Alcalá, hay un hermoso lugar llamado la Alameda de Osuna, que sirvió de alojamiento a la mansión señorial de los duques de Osuna como residencia veraniega y que ha sido hasta la fecha propiedad de los señores de Bauer, banqueros judíos que acaban de suspender pagos en Madrid, dejando un considerable pasivo.

La posesión es una quinta bella, llena de árboles frondosos, con un lago amplio y con estatuas y casas llenas de confort y belleza.

Para evitar que caiga en manos de acreedores que la destrocen, se propone que la compre el Ayuntamiento de Madrid y haga de ella un parque de recreo próximo a Madrid y que sirva de disfrute de sus habitantes a la par que se conserve la tradicional posesión llena de recuerdos y de bellos lugares.

MADRID, noviembre 22. (AP).—El ex presidente provisional de la República española es el colaborador que menos cobra por sus escritos periodísticos.

Un diario de Madrid anunció que daba diez pesetas por un artículo conteniendo una anécdota inédita del ministro de trabajo de la República, el compañero Largo Caballero.

El señor Alcalá Zamora, buscó al redactor del periódico y se ofreció a dársela por dicho precio, destinando las diez pesetas para sus pobres.

La anécdota ha aparecido en el periódico y las diez pesetas han pasado al bolsillo del ex presidente para hacer limosnas.

## MUY CARO, EL AYUNTAMIENTO DE BARCELONA

### Los catalanes, decididos a que no haya cárcel en Barcelona, no la arreglan

MADRID, Noviembre 22 (AP).—Madrid y Barcelona se disputan en España la mejor posición para sus respectivos municipios. Según datos recientes es Madrid quien tiene un estado de su hacienda municipal mejor.

La población madrileña es de unos 809,400 habitantes. Su anual presupuesto municipal de 79.176.825 pesetas, su deuda municipal de 160.980,500 pesetas lo cual hace que cada madrileño en un reparto ideal proporcional tuviera que pagar anualmente por intereses y amortizaciones pesetas 20,96 por cabeza.

La población de Barcelona se eleva a 817,659, habitantes. Su presupuesto municipal es de 110,712,687 pesetas anuales y la deuda total de su municipio de 719,425,000 lo que da a cada habitante una carga anual de intereses y amortización de 45,30 pesetas.

## HA PUBLICADO LA GACETA EL DECRETO DE REDUCCION DEL 50 POR CIENTO DE LOS EMPLEADOS

### El 1 de enero, el 14 de abril, el 1 de mayo, el 12 de octubre y el 25 de diciembre, festivos

MADRID, noviembre 22 (ST).—La «Gaceta» insertó el siguiente decreto de la Presidencia del Gobierno de la República:

«Como presidente del Gobierno de la República, y de acuerdo con el mismo, vengo en decretar lo siguiente:

1o. Para todos los efectos civiles, judiciales, mercantiles y administrativos son días inhábiles o feriados: todos los domingos del año, el 1 de enero, el 14 de abril, el 1 de mayo, el 12 de octubre y el 25 de diciembre. Son días hábiles todos los demás.

Cada población podrá fijar otros tres días feriados en razón a fiestas locales.

2o. Las horas de trabajo en las oficinas públicas serán treinta y nueve semanales, repartidas diariamente entre mañana y tarde.

El trabajo en las oficinas públicas no podrá comenzar después de las nueve de la mañana ni terminar después de las siete de la tarde. Los sábados la jornada de trabajo concluirá definitivamente a las trece.

3o. En todos los centros y dependencias de la Administración queda suprimida la mitad de las plazas que figuren en las respectivas plantillas vigentes.

La reducción se hará por categorías administrativas, suprimiéndose la mitad de las plazas de jefes de Administración, la mitad de las de jefes de Negociado e igualmente se procederá con la categoría de oficiales de Administración y la de auxiliares.

4.o Los funcionarios públicos que lleven más de veinte años de servicios efectivos podrán ser jubilados a su instancia, tomándose como tipo regulador del haber pasivo el sueldo inmediatamente superior al que tenían señalado en el presupuesto vigente.

Las jubilaciones que se soliciten con arreglo a lo dispuesto en el párrafo anterior se concederán por orden de mayor antigüedad de los funcionarios solicitantes hasta un número igual al de la supresión de plazas acordadas en cada categoría administrativa.

5o. Si las jubilaciones solicitadas no alcanzaren el número de las reducciones decretadas en cada categoría, serán declarados en situación de excedencia forzosa con los 60 céntimos de haber que conste en el presupuesto vigente, tantos funcionarios como sea menester para completar la amortización del 50 por 100.

6.o Los funcionarios que permanezcan en activo servicio después de realizada la amortización percibirán un aumento de sueldo equivalente al 20 por 100 del haber que estuviera asignado a su categoría actual en el presupuesto vigente.

7.o Queda suprimida en los centros y dependencias de la Administración toda clase de gratificaciones, cualquiera que sea el concepto por que se concedan. Se exceptúan los emolumentos asignados en presupuesto a los miembros de los Cuerpos consultivos de la Administración.

6.o No se convocarán concursos ni oposiciones para proveer destinos en los Centros afectados por este decreto mientras exista personal en situación de excedencia forzosa.

Los funcionarios declarados en situación de excedencia forzosa en virtud de lo dispuesto en los artículos anteriores, irán siendo colocados en las vacantes de su categoría que se produzcan en cualquier Centro o dependencia de la Administración.

Se exceptúan de lo dispues o en el párrafo anterior los funcionarios pertenecientes a los Cuerpos facultativos o especiales, que habrán de ser destinados a las vacantes que se produzcan en los Cuerpos de su procedencia.

9.o Las reglas contenidas en los artículos anteriores no son aplicables: a las carreras judicial y fiscal, a las carreras consular y diplomática, al personal facultativo docente y a los servicios de Correos y Telégrafos que no revistan carácter arministrativo.

Se exceptúan igualmente de este decreto el personal dependiente del Ministerio de la Guerra, en el cual se ha hecho ya la reducción equivalente.

## AYUNTAMIENTO DE CUENCA QUE FUE PROCESADO

### En Alicante, los buzos están buscando una caja de caudales echada al agua por ladrones

CUENCA, noviembre 22. ST El Juez de instrucción ha dictado auto de procesamiento contra el Ayuntamiento de 1928, de la Dictadura con motivo del expediente de responsabilidades. El motivo fué asistir la Corporación con banda de música a un homenaje en honor de Primo de Rivera, cuyos gastos ascendieron a 2.200 pesetas. Se considera como malversación de fondos e justificar esos gastos en el capítulo de presupuestos, por música lo que debía ser como gastos de representación municipal.

**LOS BUZOS BUSCAN UNA CAJA DE CAUDALES QUE LOS LADRONES ARROJARON AL AGUA**

ALICANTE, noviembre 22. ST. Ha amainado el temporal de Levante. Los buzos de las Obras del Puerto bajaron al fondo del mar en las inmediaciones de la estación del ferrocarril de Denia, en el sitio donde la Policía sabe que arrojaron la caja de caudales robada en los almacenes Uralita. A pesar de los sondeos, no lograron encontrarla.

Se supone que el fuerte viento de los días anteriores produjo una corriente submarina que arrastraría la caja a otro lugar. Volverán a descender los buzos, que registrarán nuevamente las oquedades de las rocas, donde las aguas batieron con fuerza.

**MULTA A UN SEMANARIO CATOLICO**

CUENCA, noviembre 22. ST. Se ha publicado el primer número de un semanario católico, de Acción social, llamado «Defensor de Cuenca». Su propietario y director es el diputado D. Dimas Madariaga. El gobernador civil lo ha multado con quinientas pesetas por ataques a la escuela única y al Parlamento.

## La Verdad Sobre el Caso Mata-Hari

Por C. CABAL

**MADAME LA MUJER FRANCESA**

Ya estaba abierto el secreto. Y ya se lograra abrirlo sin que Maruja sospechara nada, y aún sin apenas preguntarle nada. Espontaneidad preciosa, la de la tan preciosa figulina en sus momentos de gozo..! Bien se podían gastar en su agasajo diez mil pesetas al mes..! Una palabra suya que surgiera de rúbrica a una sonrisa, por suya, ya valía mucho, más por lo que contaba aún valía más.

Era absolutamente necesario forzar la valija suiza antes del cambio de Irún, sin que Von Kesler reparara en ello. Hombre notable, Von Kessler, correo de gabinete de una fidelidad a toda prueba, no podía figurar en plan ninguno. El mismo por otra parte ,era en absoluto ajeno a la correspondencia que llevaba. La Legacion cerraba la valija con una llave especial, que la tornaba inviolable hasta encontrar con otra llave indéntica en el Ministerio propio. La llave, primeramente; después, la «combinación», y después la ocasión que aprovechar. —donde quiera que saltara. Era preciso examinar detalles, fijar puntos, y atar cabos.... Y antes de dar un paso temeroso, era preciso investigar aún.

Se repitieron los viajes y se multiplicaron los obsequios. En el abono del Real, «Rigoletto» una vez, «Tosca» otra vez; en la casa de Modas, un sombrero, y un vestido, y un bolsillo; en el plan de excursiones veraniegas, un viaje a Guadalajara. Un viaje a Guadalajara tenía que resultar un poco largo, y se cortó en la campiña frente a las lontananzas insondables, todas henchidas de azul. La tierra, muda y solemne, parecía desbordarse bajo el coche como un torrente sin fin; en el espacio, un vuelo de palomas tajaban la luz en trozos; dentro del coche alzábase Maruja con un hervor de palabras, que eran preguntas y gritos y exclamaciones y risas...

Y ella fué la que dijo en plena tarde:

—Bueno volvámonos ya..!

Y ya en Madrid subieron calle arriba toda la calle de Atocha. Iban con lentitud, muy poco a poco, en plácido conmetario de cuantas impresiones se allegaban a entretenerles el tiempo. Todo el afán de Alejandro era el de penetrar en muchos sitios, rozarse con muchas gentes, meterse en muchos negocios, siempre atisbando un saludo que pudiera lanzarse hacia Maruja, para inquirir en seguida:

Y ese de qué te conoce..?

Maruja saltaba a ratos:

Ves..? Lo que yo me pensaba..! Tú no eres un minero, eres un juez!

Tomaron un vermouth de aperitivo en un bar de Antón Martín, y ya todos sus planes de momento convergieron en la cena. Fuera muy grande la tensión del día corriendo caminos ásperos y remansando en pueblecillos púdicos, que cogían la llanada ávidamente y que tiraban de ella con empeño, para tendérsela encima como si fuera una sábana. Aire, velocidad, a la de roca... Sobraba todo vermouth, pero había que atenerse a la costumbre.

—Y de apetito..?

—Calcula..!

—Dónde cenamos hoy?

—Dónde tú quieras..

—En Lhardy?

—Muy bien; en Lhardy...

Tenía Alejandro un agente para que le siguiera a todas horas en sus actividades de Madrid, y por si le aguardaba en la Embajada, él llamó allá por teléfono en cuanto penetró en el restaurant. Maruja, en tanto, con afán goloso, examinaba la carta que un mozo le acababa de ofrecer. El auditor del teléfono recogió de repente una pregunta que rebosaba emoción:

—Quién es..?

Respondió Alejandro:

—Aquí Alejandro, de vuelta...

El auditor interrogó de nuevo:

—Ah, tú..? Pero eres tú..? Hablas con Julia..!

La conmoción que recibió Alejandro fuese atenuando paulatinamente en las serenidades contagiosas de la voz de Debilly. El recogiera el teléfono; el apartara a Julia en el instante con solo un ruego cortés. Y él explicó que Julia se hospedaba en la Embajada Francesa, adonde había llegado a la mañana con un Correo Oficial. No había sido posible darle aviso, a causa de su excursión; pero ella ya conocía toda la trascendencia del empeño que se le había encomendado, y ya se resignaba a solo verle, después de este su viaje de París..

—Y quién le habló..?

—Pues yo mismo. Es que no había remedio, de otro modo...

—Pero y ella..?

Y, ella qué..? Ella me respondió penosamente: —Ya sé que es el deber..! Y nada más.

Hubo una pausa, que cortó Alejandro:

—Y ahora..? Yo estoy en Lhardy, pero vengo de cena con Maruja...

Y respondió Debilly, también cortando una pausa que pareció llenarse de susurros:

Dice que bien, que está bien.... Y que allá vamos nosotros a cenar asimismo junto a Uds.; pero no tema Ud. una imprudencia...

Cogió una mesa Alejandro del centro del comedor, que se pudiera ver de todas partes, bien convencido sin duda de que el que nada debe nada teme. Cuando llegaron a poco la esposa maravillosa y el Secretario acompañante suyo, ya chispeaba en cabrileos mágicos la plática de Maruja. Cada palabra, un color; cada impresión que reflejaba en ellas, una razada de gracia de su imaginación meridional. De pronto, calló con susto, se sublevó en la silla, preguntó:

—Pero oye, qué te sucede..? Es que te sientes enfermo..?

Con voz opaca respondió Alejandro:

—Qué cosas tienes, mujer!

—Es que has empalidecido de una manera alarmante..!

—Sí, nada, un mareillo, ya pasó... —reconoció Alejandro a toda prisa, para atajar insistencias. La plática de Maruja ya desde entonces avanzó más tarda como si la inquietase algún peligro que no precisara bien.

Continúa en la PAG. 12

M.E.C.D. 2016

# CHINA HA PROPUESTO LA FORMACION DE....

(Continuación de la primera página)

Harbin, ha recomendado a Tung Yu-Lin, presidente de la provincia de Jahol, que declare la independencia de su provincia y se sume a la proyectada república manchuriana.

### Atacan las fuerzas de Mah a los nipones

TOKIO, Noviembre 22.—(AP.).—Un despacho de la agencia Rengo, fechado en Harbin, informa que los restos de las fuerzas del general Mah Chan-Shan han atacado al destacamento japonés que se encuentra en las proximidades de Tsitsihar, siendo rechazados después de algún combate.

Ocho artilleros chinos fueron hechos prisioneros.

### Shidehara acusa a China de no respetar los Tratados

TOKIO, Noviembre 22.—(AP.).—El ministro de Estado japonés Shidehara ha escrito el siguiente artículo para los periódicos que pertenecen a la Associated Press, dando a conocer la posición japonesa en la Manchuria:

«Toda la dificultad en la Manchuria parte de una serie de desconsideraciones por parte de China hacia los tratados que son esenciales para la seguridad de esa región.

«Su causa inmediata es ahora bien conocida: el violento ataque del 18 de septiembre por parte de las tropas chinas al ferrocarril del sur, zona que se halla protegida por el ejército nipón.

«Todos nos hemos empeñado en olvidar de que entre 1895 y 1904 China había permitido a Rusia que se fuera apoderando de la Manchuria. Prácticamente era una provincia rusa. En virtud de la guerra de 1904-1905, Japón arrebató la Manchuria al control del Zar, y la devolvió a China, estipulando solamente que se quedaría con el ferrocarril del Sur, y con el derecho de proteger militarmente esa China, junto con el arrendamiento de Kantung.

«Todo el tiempo China ha sido aliada secreta de Rusia. En 1915, obtuvo el Japón alguna extensión de sus derechos—en particular el reconocimiento del derecho de los japoneses a arrendar tierras en la Manchuria—y sus esfuerzos civilizadores contribuyeron enormemente a aumentar la prosperidad y la población de ese país.

«Después vino la intensa campaña por la cual todas las naciones han experimentado pérdidas en China, la campaña contra los llamados tratados desiguales, y esto significa la repudiación de los tratados japoneses que habían asegurado la paz y el orden en la Manchuria.

El ultraje sucedió al ultraje, y nuestros súbditos coreanos, por cuyos intereses somos especialmente responsables, fueron atacados una y otra vez y eran objeto de represalias.

«Tal situación no podía durar. El Japón confió y confía en los medios pacíficos para el arreglo de sus diferencias. Sus tropas no se hallaban en la zona del ferrocarril como adorno únicamente. Cuando los chinos atacaron la línea no pudieron por menos que cumplir con su deber, pues para eso estaban allí, y repelieron el ataque e impidieron que se repitiera.

«Tan pronto como la Manchuria esté tranquila se retirarán a la zona del ferrocarril y la situación volverá a ser normal. Una comisión chino-japonesa pudiera haber resuelto las diferencias, pero China ha preferido negarse a todas las negociaciones e invocar a la distante Liga.

«Se han hecho acusaciones en China de que el Japón está estableciendo gobiernos para subvertir sus intereses en la Manchuria. El hecho es que los funcionarios chinos huyeron al acercarse nuestras fuerzas y dejaron al desgraciado país huérfano de autoridades.

«Algunas sustituciones tuvieron que improvisarse y esto se hizo espontáneamente por la población local. Si estos intentos populares de auto-determinación resultaran inconsistentes con el régimen arbitrario de la región de la Manchuria, el hecho pudiera servir para una rápida solución de las dificultades. Ahora bien, el Japón considera que al pueblo manchuriano le toca decidir sobre esa cuestión.

El Japón no se propone reconocer a ninguno de los poderosos grupos de la Manchuria, pero no puede ser censurada por mantener en pie una organización civil, aunque sea rudimentaria. La proposición relativa a que los japoneses están instigando el bandidaje apenas necesita ser refutada.»

### Chang Hsueh-Liang tiene poca fe en la Liga

PEIPING, China, Noviembre 22.—(AP).—El Mariscal Chang Hsueh-Liang, Gobernador depuesto de la Manchuria, ha desmentido en una entrevista celebrada hoy con la Associated Press, la noticia de que Rusia está concentrando tropas en el sur de la Manchuria para reanudar sus ataques contra las fuerzas japonesas.

«Desde la ocupación de Mudken—dijo—los japoneses han estado hablando de grandes fuerzas chinas en la Manchuria. Eso es falso. Dicen ahora que la caballería china se concentra en Tungliao, que 50,000 soldados se están reuniendo en Chinchow y que tres trenes de infantería de Peiping y Tiensin han llegado a los alrededores de la Gran Muralla.

«Estas noticias son igualmente inciertas. No son más que otro caso de una política para crear pretextos a fin de realizar nuevas agresiones. Es notorio que los militares, japoneses confiscaron los ingresos de los gobiernos provinciales legítimos de la Manchuria y que nos han amenazado con el peligro de un estrangulamiento financiero.»

Preguntado acerca de su actitud hacia los esfuerzos del Consejo de la Liga de las Naciones en París para evitar la guerra, contestó con la siguiente pregunta:

«Están el convenio de la Liga, el Pacto Kellogg y el tratado de las nueve potencias en el cesto de los papeles?

«Las noticias de París dan la impresión de que el consejo está dando de lado la principal cuestión que debía cometer. Parece que el Consejo no ha puesto en vigor su resolución del 24 de Octubre que concedía a los japoneses un plazo que venció el 16 de este mes para que evacuaran la Manchuria.

«Si esto es cierto, el hecho de que el Consejo no haya insistido en que se respeten sus decisiones y mandatos no puede por menos que crear serias dudas respecto a si la Liga no ha confesado su incapacidad, cosa que augura peligros para el futuro.

«Las capitales del mundo no deben ignorar el hecho de que las tropas japonesas no evacuaron el territorio chino de acuerdo con la decisión del Consejo, y que, por el contrario, ha continuado una política de estudiada invasión de nuevas áreas.

«A pesar de las noticias de que el Consejo está dando de lado a la cuestión principal, mientras habla de los derechos de los trabajos, China no ha perdido toda su confianza en la Liga y está dispuesta a que se preste atención a los derechos de los tratados sobre la Manchuria en su debida oportunidad y lugar.

«A menos de que el Consejo insista en atacar la cuestión manchuriana y sostenga su resolución de que los japoneses deben evacuar el territorio antes de que China pueda negociar sobre las causas y cuestiones relacionadas con los tratados, es altamente probable que en vez de resolver la crisis manchuriana el Consejo agrave el conflicto.

El Consejo está adoptando ahora un procedimiento sin precedentes que sólo puede conducir al fracaso. China ha estado cooperando sin reservas con la Liga y ha aceptado las proposiciones del Consejo. No puedo dejar de expresar mi opinión

Continúa en la ULTIMA PAG.

## NO ACEPTAN LA REDUCCION LOS FERROVIARIOS

Durante cuatro días se ha efectuado una conferencia en la que no hubo arreglo

NUEVA YORK. Noviembre 22—AP).—La conferencia de cuatro días entre los presidentes de los ferrocarriles y los jefes obreros, para estudiar una proyectada reducción del diez por ciento en los salarios de los empleados terminó esta noche sin que se llegara a un acuerdo.

Los presidentes darán cuenta del resultado de sus gestiones a la Asociación del Este, Sur y Oeste, mientras los jefes de las veintiún organizaciones obreras afectadas se reunirán con 1,200 representantes de los empleados en Chicago el 8 del próximo mes.

D. R. Robertson, presidente de la Asociación de Ejecutivos obreros ferroviarios, informó a Daniel Willard, presidente de la comisión especial de Ejecutivos de ferrocarriles, que los obreros no podían aceptar la reducción de salarios, porque no se les daban garantías de que el dinero que se ahorrase habría de ser aplicado al aumento de personal o a estabilizar el trabajo.

Mr. Willard, en contestación, informó a Mr. Robertson que los presidentes creen que los jefes obreros debían «darse cuenta de las dificultades de dar seguridades sobre el futuro dadas las condiciones inciertas del presente».

La recomendación de las empresas de que los empleados aceptaran una reducción voluntaria del diez por ciento en sus salarios se hizo con la estipulación de que este arreglo permanecería dentro de doce meses a menos de que, por acuerdo entre las dos partes, se prorrogara a un período más largo.

En otra comunicación de Mr. Robertson, dada hoy a la publicidad, Mr. Willard da a conocer los puntos de vista de los presidentes sobre el programa que los ejecutivos obreros propusieron en los primeros días de la semana pasada.

Informó a Mr. Robertson que los presidentes no podían aceptar la conclusión de que es necesaria la jornada de seis horas y que debe instituirse a fin de dar ocupación al número de obreros experimentados que se encuentran sin trabajo, sin deducciones de compensaciones»

Agrega que los presidentes dudan de «la prudencia de recomendar al Congreso federal que conceda mil millones de dólares» para eliminar los pasos a nivel en las principales carreteras del país.

## EL FUEGO DESTRUYO LOS ALMACENES DE INCHAUSTI EN MANILA, FILIPINAS

MANILA, Isla Filipinas, noviembre 22.—(AP). Un incendio de origen desconocido destruyó esta noche las oficinas, almacenes y fábrica de cuerdas de Inchauti & Co., importadores. Los gerentes calculan que las pérdidas ascienden a un millón de pesos.

La compañía tiene un servicio inter-insular de buques y varias empresas más así como sucursales en Oriente, San Francisco y Nueva York.

ROMA, noviembre 22.—(AP).—El primer ministro Mussolini muestra un interés personalísimo en el desenvolvimiento de las organizaciones fascistas constituídas en el extranjero y raras veces pierde la oportunidad de recibir informes acerca de sus progresos y ofrece sugestiones para su bienestar.

Ha mostrado especialísimo interés por los grupos fascistas de la América del Sur, que se han organizado en varias ciudades importantes, y recientemente sostuvo una larga conferencia con Giurato Occipinti, secretario del Club fascista del Perú.

Occhipinti dió al duce un completo informe de las actividades del Club, informándole entre otras cosas de la erección de una escuela pública por la colonia italiana en la capital peruana.

## RADIO Y ELECTRICIDAD

### POR ALBERTO GIRO

**TRASMISIONES PARA HOY**

C. M. W.
588 Kc.—510 m.

7 p. m.—Primera Edición Hablada del DIARIO DE LA MARINA. 8 a. m.—Segunda Edición Hablada del DIARIO DE LA MARINA. 9 a. m.—Tercera Edición Hablada del DIARIO DE LA MARINA. 10 a. m.—Sección de Arte Culinario y Asuntos Domésticos. 11 a. m.—Programa Vermouth, Soprano Nena Cuenco, Tenor García Coronel. 12 m.—Notas Sociales. Habaneras. Sociedades Españolas. Teatros y Cines. Sociedades Cubanas, Director, Felipe Cantero. 1 p. m.—La Hora Mil y Una, que dirige Emma López Seña. 2 p. m.—Hora Marget Alvariño. 3 p. m.—Programa Fama y Fortuna. 4 p. m.—Orquesta de Felipe Valdés. 5 p. m.—Programa Bailable, Orquesta de Corman. 6 p. m.—Cuarta Edición Hablada del DIARIO DE LA MARINA. 7 p. m.—Programa Grupo Artístico Guerrero. 8 p. m.—La Hora Bayer, por Don Pancho y Don Caifas. Orquesta Bayer. Tenor Acriani. Soprano Smyra. 9 p. m.—La Hora ;: Trece Minutos de «Información». 10 p. m.—Mosaicos 10.30 p. m.—Buenas Noches.

C. M. C.
840 Kc.—356 m.

De 6.45 a 8 p. m.—Concierto de los señores Acebal y del Campo. De 8 a 8.30 p. m.—Concierto de los Trovadores Líricos de Cuba, bajo la dirección de Jorge Mauri. De 8.30 a 9 p. m.—Programa por la Orquesta «Ignacio Cervantes», que dirige el Maestro Gonzalo Roig: 1.—Ballet Equition, Lugini. 2.—Pensamiento de Amor, Melodía, Ely. 3.—Perla del Brasil, Cavatina, Felicieu. Soprano señorita Zoila Gálvez, acompañada por la Orquesta. 4.—Así es mi Tango. Tango Español, Azagra. 5.—Canto de los Boteros del Volga. Canción, Cady. 6.—Aires de Bailes, Capricho. Herbert. De 9 a 10 p. m.—Concierto por la Orquesta «Ignacio Cervantes», que dirige el Maestro Gonzalo Roig. Con la cooperación de la Soprano señorita Zoila Gálvez.

C. M. B. C.
965 Kc.—310 m.

4 a 5 p. m.—Música Variada. 5 a 6 p. m.—Música Selecta. 6 a 7 p. m.—Programa a cargo del «Havana Jazz Band». 7 a 8 p. m.—Música Española, con Paso Dobles, Jotas, Schottis, etc. 8 a 9 p. m.—Programa a cargo de la Orquesta que dirige Belisario López y su cantante Rogelio Martínez. 9 a 10 p. m.—Hora Radio Víctor. Programa a cargo del Barítono Carlos de la Uz, al cual acompañará al piano el profesor Carlos Fernández Vila. 10 a 11 p. m.—Música Bailable.

C. M. B. I.
De 5 a 6 p. m.—Programa Especial. De 6 a 7 p. m.—Mosaico Musical. De 7 a 8 p. m.—La Compañía de Teatro y Concierto Sorondo-Jorba.

C. M. B. Z.
1010 Kc.—296 m.

A las 3 p. m.—Hora Radio Víctor. Música Variada. A las 6 p. m.—Hora Comercial. Música. A las 8 p. m.—Comedia, «La de los Ojos de Lutos», por el Cuadro que dirige Enriqueta Sierra. Programa Musical, por la cancionera y Coupletista Española Carmen de Thalía y el Barítono Paulino Rosete. A las 9 y 30 p. m.—Hora Radio Víctor. Programa a cargo de Notables Artistas.

W. J. Z.
760 Kc.—394 m.

7.30 p. m.—Canciones por Phil Cook. 7.45 p. m.—Tenor y Orquesta Bailable. 8 p. m.—Recital de Organo. 8.30 p. m.—Programa Dramático y Orquesta. 9 p. m.—Cuarteto y Orquesta. 9.30 p. m.—Orquesta y Solos de Violín. 10 p. m.—Dúo de Piano y Orquesta. 10.30 p. m.—Comedia. 11 p. m.—Conjunto de Cuerdas. 11.30 p. m.—Canciones. 11.45 p. m.—Recital de Organo. 12 m. Trío Vocal y F. Barstow, Guitarrista. 12.15 a. m.—Música Bailable. 1 a. m.—Termina.

W. L. W.
700 Kc.—428 m.
CROSLEY RADIO CORPORATION
CINCINATI, OHIO

7.15 p. m.—Melodías. 7.30 p. m.—Programa Variado. 8 p. m.—Canciones. 8.30 p. m.—Orquesta. 9 p. m.—Banda Armco. 9.30 p. m.—Jacob Zayde, Violinista y Orquesta. 10 p. m.—Canciones. Hora Exacta. Noticias Deportivas y Estado del Tiempo. 10.30 p. m.—Comedia Campesina. 11 p. m.—Programa de Canto y Música. 12 p. m.—Orquesta desde el Hotel Gibson. 12.30 a. m.: Bernie Cummins y su Orquesta. 1 a. m.—Hora Exacta y Buenas Noches.

W. E. A. F.
660 Kc.—454 m.
NEW YORK

7.30 p. m.—Soprano y Orquesta. 7.45 p. m.—Comedia. 8 p. m.—Drama. 8.30 p. m.—Charla por H. S. Firestone, Jr. Programa por la Orquesta. Soprano, Tenor y Cuarteto de Voces. 9 p. m.—Contralto. Tenor y Orquesta. 9.30 p. m.—Orquesta y Coro Mixto. 10 p. m.—Melodrama. 11 p. m.—Orquesta. 11.30 p. m.—Programa de Organo. De 11.45 a 1 a. m.—Música Bailable, a cargo de distintas Orquestas.

## VALIOSO TREN DE GANADO HA DESCARRILADO

Perecieron cinco personas y muchos animales de los que transportaba el tren

LEXINGTON, Missouri, noviembre 22.—(AP). A última hora de esta tarde ocurrió el descarrilamiento del tren de ganado «Millón de Dólares», formado por 62 vagones, y en el cual se transportaba los valiosos animales exhibidos la semana pasada en la American Royal Livestock & Horse Show (Exposición de ganados) celebrada en Kansas City. Cinco hombres perecieron y muchos más resultaron heridos en el costoso accidente, en el cual también perecieron no pocos animales de gran valor.

Un rail desviado causó el descarrilamiento de unos veinte carros, es decir, de la tercera parte del tren. La locomotora no saltó de la vía, pero sí los vagones que la seguían.

Muchos de los caballos que iban en el convoy estaban destinados a la Exposición Internacional de Ganado que pronto se celebrará en Chicago.

Numerosos médicos de Lexington salieron esta misma noche hacia el lugar en que ocurrió el desastre.

## DOS OBISPOS GRIEGOS LLEGAN COMO EMIGRANTES A HULL, EN INGLATERRA

HULL Inglaterra, noviembre 22.—(AP).—Como emigrantes indigentes, el Obispo Meslonas y el Obispo Makarios, que fueron desterrados de la isla de Chipre, con motivo de una reciente revuelta, llegaron hoy a ésta a bordo de un vapor mercante italiano.

## EL PRINCIPE NICOLAS NO SERA PENADO

Todos los planes de castigo quedaron reducidos a que no asista a los actos oficiales

VIENA, Noviembre 22 AP).— El Rey Carol de Rumania ha sido persuadido esta noche de que deje a su hermano, el Príncipe Nicolás, que continúe con su esposa plebeya y que se limite a prohibirle que asista a las funciones oficiales en su compañía, según dicen los despachos de Bucarest que han llegado por vía de Praga.

Dícese que el Rey no pudo ocultar al principio su indignación cuando dos de los ministros le visitaron para hacerle tal recomendación, pero que finalmente aceptó el consejo.

El Rey tenía el propósito de imponer una de las tres soluciones que había concebido ayer contra su hermano, que eran, que el Príncipe renunciara a su esposa, o que renunciara a todos sus privilegios reales o que se marchara al extranjero como desterrado.

El primero ministro Nicolás Jorga y el ministro del Interior Constantino Argentoianu se opusieron, diciendo que todo cuanto se hiciera para forzar al príncipe Nicolás crearía una mala impresión entre los subditos del monarca.

El Mariscal Presan también se opuso a la pretensión de que se privara al Príncipe Nicolás de la jerarquía de general que tiene en el Ejército.

**MOVIMIENTO MARITIMO**

NUEVA YORK, noviembre 22.—(AP). Hoy llegaron los vapores Calamares y Tela, de la Habana.

## BAJARAN BUZOS HASTA EL CASCO DEL "LUSITANIA"

Se trata de salvar muchos objetos de valor del barco torpedeado durante la guerra

MILFORD Connecticut, Noviembre 22 AP).—El equipo submarino inventado por Simón Lake hace veinte años será utilizado este invierno para intentar el salvamento de los muchos objetos de valor que hay en el casco del trasatlántico «Lusitania» torpedeado frente a las costas de Irlanda durante la Guerra Mundial.

Operando con un modelo del aparato en un tanque de agua situado en su oficina, Lake explicó hoy los principios de su invención, con la cual se espera llegar al casco del «Lusitania».

Describiendo el ingenioso artefacto, Lake, dijo:

El equipo consiste de un largo, pozo de forma tubular, que termina en una cámara de observación. El pozo es sumergido desde el buque de operaciones Un buzo descenderá a la Cámara de observación, que puede quedar muy cerca del barco sumergido que se pretenda explorar, y al cual puede pasar el buzo por un agujero en el fondo de la Cámara. La la presión del aire impide que el agua entre en el tubo, permitiendo al mismo tiempo que las operaciones en el pozo y en la cámara se efectúen de manera confortable.

## Guerra del . . .

(Continuación de la PRIMERA)

gobierno de Madrid, Sagasta, antes de reconocer que España estaba vencida y de pedir la paz consultó a las notabilidades políticas. Todas convinieron en que había que ir a la paz. Los mas de los consultados respondieron de palabra; Moret Silvela y Castelar por escrito; este último, en un largo **Memorandum.**

Silvela dice; «Me parece inevitable aceptación condiciones si ellas alcanzan sólo a las islas de Cuba y Puerto Rico.» Moret aconseja que el caso de Filipinas, se someta a un arbitraje.

El escrito de Castelar es una carga a fondo contra la política seguida en Cuba después de la Paz del Zanjón. Opina que se hubiera debido ir por grados al establecimiento de la autonomía; conducta juiciosa y que encaja en los antecedentes del gran orador; quien ya en las Constituyentes del 69 pidió que se le diese a las colonias españolas un régimen de gobierno propio **como el de las colonias británicas.**

Pero esto fué en 1869; y en los muchos años que sobrevivió Castelar no volvió a interesarse por las Antillas y las Filipinas. Su elocuencia poderosa habría sido de muchísimo valor para la propaganda autonomista.

Hay la historia, o la leyenda, de que este silencio se debió a que en las Constituyentes republicanas del año 73, Labra, que había sido monárquico del rey Amadeo y tenía, por lo tanto, matiz derechista, votó contra Castelar ,que era el Jefe de los republicanos derechistas; y con él votaron los Diputados puertorriqueños que lo seguían.

Pequeñeces de los grandes hombres; las víctimas de este rencor del incomparable tribuno han sido las colonias españolas.

Nueva York.

## Se piden . . .

(Continuación de la PRIMERA)

cripto a su nombre abonará solamente cinco pesos anuales.»

De igual ventaja los autos de oficiales del Ejército, disfrutaran también.

Funda su proposición el doctor Matías Rubio en que las profesiones—como todos los negocios y todas las actividades comerciales—se encuentran sufriendo una intensa crisis. El ejercicio de la profesión médica apenas produce hoy para atender las más apremiantes necesidades de los galenos.



# RUISANCHEZ LOGRA SU PRIMER TRIUNFO DE LA TEMPORADA FRENTE AL TELEFONOS

Magnífica labor realizó el serpentinero del Vedado Tennis. Muchas oportunidades se le presentaron a los azules para consolidar su triunfo que debió ser por un margen amplio. Gallardo y Salazar empujaron las carreras del Vedado. Derrotaron los Detallistas al Hershey en el primer juego.

OCUPA EL A. D. C. EL PRIMER LUGAR DE LA SERIE

Los azules del Vedado conquistaron ayer su primer triunfo de la temporada y para revestirlo de mayor significación lo alcanzaron frente a los campeones amateurs del año. Salieron airosos por el margen insignificante y sin embargo, si atendemos a las condiciones en que se desarrolló el game, esta victoria debió ser fácil para el conjunto de los marqueses que se pasaron la tarde embasando hombres y fallando el batazo cuando más se reclamaba. El V. Tennis, repetimos, debió triunfar ayer por un margen amplio, sin preocupaciones de ninguna especie y aventajar a sus adversarios temibles desde los primeros instantes de lucha. No se aprovecharon los «breacks» como debieron o, mejor dicho, no se llevaron estos impulsos felices hasta sus finales y es por eso que muchas, muchísimas intentonas de avances que pusieron los pelos de punta a los adeptos del Teléfonos fracasaron ante el asombro de las repletas galerías del Vedado Tennis.

Muy buenos «skuns» se apuntó el Teléfonos indudablemente, y entre todos ellos merece especial mención el propiciado en el tercer inning que comenzó bajo los mejores auspicios para la causa vedadista al recibir Leo Ruisánchez una tranferencia, embasándose Joaquín Bernal por el mismo conducto de la vía libre y apuntándose Morales un bonito infield hit que acredita la velocidad de sus piernas; pero Jorge Consuegra comenzó a malograr las esperanzas de la causa en esta entrada provocando un «doble play» y terminando Salazar este episodio movidísimo con un fly que Manolo Domínguez le obligó a levantar sin consecuencias posibles hacia el territorio de Matías Flores. No tan francas como la descrita, pero al Tennis se le presentaron, como ya hemos probado, nuevas oportunidades que de haberse aprovechado como se ordena, hubieran hecho subir escandalosamente las casillas de las anotaciones del Vedado... pero francamente, se dejaron pasar con la absoluta indiferencia de los bates vedadistas. El Vedado Tennis, por su parte, jugó también mucho a la defensiva y ofrecía cooperación magnífica a su lanzador Leo Ruisánchez, que dicho sea de paso, se apunta su primer gran triunfo vistiendo su nuevo uniforme y es éste un triunfo de significación indudable. Ruisánchez se comportó a buena altura. En muchas ocasiones se esforzó demasiado, a nuestro juicio, derrochando curvas inutilmente cuando tenía francas las oportunidades para trabajar a sus adversarios, pero en términos generales merece todo género de plácemes el trabajo del ex caribe que ya comienza a ser columna indudable en el team del Vedado Tennis. Cuando se hizo necesario cerrar el puerto, el eficiente serpentinero se encargó de que toda la amenaza del Teléfonos no pasara de ser una falsa alarma. Después que el Vedado Tennis conquistó su anotación final, en el quinto episodio, que resultó la decisiva, fué el brazo de Ruisánchez el factor de más importancia para el feliz arribo de los marqueses a su primer bien ganado triunfo. Una prueba del comportamiento magnífico de Ruisánchez nos la ofreció en el quinto acto, después que el Vedado había anotado su anotación tercera, Alonso abrió la tanda del Teléfonos trabajando una base por bolas, Espiñeira lo forzó en segunda, pero Matías Flores, que siempre es peligroso, conectó un extenso palo entre Morales y Bernal, que permitió a Espiñeira llegar a la tercera esquina; dos outs se habían consumado y Ballesté, que está bateando últimamente, surgió amenazador ante Leo Ruisánchez y supo comportarse el husler azul a la altura de las circunstancias, provocando que las intenciones nada sanas del jardinero telefónico fracasaran ruidosamente al pasarle por el home plate tres preciosos strikes que resultaron indescifrables. Anterior a este episodio, en el tercero, tuvo también necesidad el pitcher vedadista que forzar la máquina para obtener la virginidad en la casilla del Teléfonos. Alonso y Espiñeira, en esta ocasión, comenzaron a ofrecer señales de elocuencia conectando de hits, pero Ruisánchez supo dominar a bateadores del calibre de Reyes y Romero para más tarde completar el tercer out con la ayuda siempre de su infield.

Las primeras anotaciones del Teléfonos las provocó un mal tiro de Alfredo Consuega a la inicial que abrió ampliamente las puertas del home al rápido Alonso. El Vedado se fué arriba por primera vez en el cuarto acto que comenzó Uzcudun Escobar con un formidable toletazo que sólo pudo extender a la segunda almohadilla, no por las intenciones feroces del batazo, sino exclusivamente por la lentitud del corredor. Fleites bateó entonces por el territorio de Colineu quien tira bajo a tercera y Pajares mofa estrepitosamente, llegando Fleites a segunda y situándose Escobar al borde de la chocolatera. Pedro corre por Escobar en un afán del manager azul de imprimir la mayor velocidad a la ofensiva. El siempre utilísimo Gallardo se descuelga con un batazo de liga grande entre los jardines derecho e izquierda que produce una limpieza general en las bases. Con este «palo» puede repetirse lo que afirmamos del conectado por Escobar. La lentitud del corredor le permitió obtener únicamente dos bases. Así fueron las primeras carreras del Vedado Tennis. La final se debió a un buen two bagger de Salsita, que ayer se encontraba en tarde de gala, que sorprendió a Morales en la tercera esquina. El Teléfonos empató en el cuarto episodio por un batazo de tres esquinas de Ballesté que fué llevado a home por fly extenso de Colineu. Fué ésta la última ocasión en que los campeones lograron pisar la goma.

Ayer se ofreció un interesante desafío. Ambos conjuntos brindaron magníficas demostraciones y nuevamente se demostró que el Vedado y el Teléfonos, cuando se enfrentan, luchan denodadamente, con singular empeño por alcanzar la victoria. La concurrencia extraordinaria que presenció el double header salió altamente complacida. Manolo Domínguez, aunque no se presentó tan efectivo como en sus anteriores salidas, supo capear con habilidad algunos lances comprometidos en que fué colocado.

**EL A. D. C. AL PRIMER LUGAR**

El primer juefo del programa se luchó también con denuedo. Los azucareros cayeron por sus numerosos errores frente al A. D. C. y esta victoria le ha valido a los detallistas alcanzar la posición más aventajada de la serie cuadrangular. El team de Alonso está ofreciendo una gran demostración de empuje. Sus bateadores se encuentran en magníficas condiciones y ayudan siempre a sus lanzadores a salir de todos sus apuros. En el campo es también notable la reacción del team. Muy buenas jugadas se ofrecieron en este game y gracias a los esfuerzos de todos sus compañeros, pudo el veterano Prieto apuntarse la victoria después de sus grandes parpadeos. El Hershey, primero, y el Vedado, después, tuvieron en la tarde oportunidades numerosas de aumentar las casillas de sus anotaciones. En las filas del A. D. C. el trabajo del team ayudó al serpentinero a salir airoso; en las filas azules la eficiencia de Ruisánchez fué un complemento a la cooperación de sus compañeros.

Los azucareros, repetimos, jugaron fuera de su forma habitual. Cometieron muchos errores de bulto y lució la novena incapaz de contener a los que son desde ayer leaders de la campaña.

A. D. C.

| | V. | C. | H. | O. | A. | E. |
|---|---|---|---|---|---|---|
| Vázquez, lf. | 6 | 1 | 1 | 3 | 0 | 0 |
| López, rf. | 6 | 1 | 3 | 2 | 0 | 0 |
| Ballesteros, 2b. | 4 | 2 | 3 | 4 | 3 | 0 |
| Rodríguez, 1b. | 4 | 1 | 2 | 4 | 0 | 0 |
| Estévez, cf. | 4 | 1 | 2 | 4 | 0 | 0 |
| Izquierdo, 3b. | 3 | 1 | 1 | 2 | 2 | 0 |
| Mata, ss. | 3 | 0 | 1 | 0 | 3 | 0 |
| Prieto, c. | 5 | 2 | 3 | 5 | 2 | 0 |
| González, p. | 0 | 0 | 0 | 0 | 0 | 0 |
| Prieto, p. | 4 | 0 | 1 | 0 | 2 | 1 |
| Totales | 39 | 9 | 17 | 24 | 12 | 1 |

HERSHEY

| | V. | C. | H. | O. | A. | E. |
|---|---|---|---|---|---|---|
| Ruiz, 2b. | 3 | 1 | 1 | 3 | 6 | 2 |
| Fatuvi, rf. | 3 | 1 | 0 | 1 | 0 | 0 |
| Batán, cf. | 5 | 1 | 1 | 1 | 0 | 1 |
| Román, rf. | 4 | 0 | 1 | 2 | 0 | 0 |
| Alvarez, 3b. | 4 | 0 | 2 | 3 | 0 | 1 |
| Fernández, c. | 3 | 0 | 0 | 1 | 2 | 0 |
| Nápoles, 1b. | 3 | 1 | 1 | 14 | 2 | 0 |
| González, ss | 2 | 0 | 0 | 2 | 4 | 1 |
| Alvarez, p. | 0 | 0 | 0 | 0 | 1 | 0 |
| Alonso, p. | 1 | 1 | 1 | 0 | 3 | 0 |
| González, x | 0 | 0 | 0 | 0 | 0 | 0 |
| Delsol, rf. | 1 | 0 | 1 | 0 | 0 | 0 |
| Santacruz, 1b. | 0 | 0 | 0 | 0 | 0 | 0 |
| Fernández, xx | 1 | 0 | 1 | 0 | 2 | 1 |
| Totales | 30 | 6 | 9 | 27 | 20 | 6 |

**Anotación por entradas:**

| | |
|---|---|
| A. D. C. | 220 030 200—9 |
| Hershey | 005 000 010—6 |

**SUMARIO.**

Carreras empujadas: J. Vázquez, J. López 1, J. M. Estevez 2, R Ruiz, 2, Batan 2, Román 1 Mata, Prieto 1.

Cacrifices: Izquierdo, R. González, R. Ruiz.

Bases robadas: I. Rodríguez, J. Vázquez.

Double plays: F. González a J. Nápoles; Mata a Ballesteros a Rodríguez (2); Izquierdo a Rodríguez.

Struck outs: J. Prieto 2.

Bases por boals: R. Alvarez 1; J. Prieto 3; R. Alonso 1; Paituvi 1; M. Alvarez 1.

Dead balls: Paituvi a Ballesteros.

Observaciones: hits a R. Alvarez, 8 en 2 y 14 vb. a L. González 5 en 2 1-3 y 12 vb. X bateó por R. Alonso en el 6o.

V. T. C.

| | V. | C. | H. | O. | A. | E. |
|---|---|---|---|---|---|---|
| J. Bernal, cf | 3 | 0 | 0 | 3 | 0 | 0 |
| R. Morales, lf | 3 | 1 | 2 | 4 | 0 | 0 |
| J. Consuegra, ss. | 4 | 0 | 1 | 0 | 0 | 0 |
| J. Salazar, 2a | 4 | 0 | 1 | 2 | 0 | 0 |
| M. Escobar, rf | 2 | 0 | 1 | 0 | 0 | 0 |
| C. M. Fleites, 3a | 4 | 1 | 2 | 2 | 3 | 0 |
| R. Gallardo, 1a | 3 | 0 | 2 | 3 | 0 | 0 |
| A. Consuegra, c. | 4 | 0 | 0 | 7 | 1 | 1 |
| L. Ruisánchez p. | 2 | 0 | 0 | 0 | 1 | 0 |
| J. L. Pedro, rf | 2 | 1 | 0 | 0 | 0 | 0 |
| E. López, xx | 0 | 0 | 0 | 0 | 0 | 0 |
| M. Sotblongo, rf | 0 | 0 | 0 | 0 | 0 | 0 |
| | 31 | 3,9 | 21 | 5 | 1 | |

London City
San Rafael 16 y 18. Sastrería Fina.
Paños y Colores en Ultima Moda.

# ANOCHE HUBO OTRO EMPATE, TRAGICO EN EL PRIMERO DEL FRONTON HABANA-MADRID

Lo ganaron Constante y Zamora. Quedaron en la trágica Montes menor y Echanique. En el gran estelar de la tarde vencieron Olaveaga y Epifanio. Y en el no menos grande de la noche triunfaron Andrés y Guesala

ESTELAR PARA HOY: SARMIENTO-GARATE CONTRA UGALDE-LABAT MENOR

Llega el domingo. Y ocurre en el siempre vibrante y bullente Habana-Madrid. Dos funciones; con lleno por la tarde y con abarrotamiento por la noche. Reinan en toda la casita por la noche y por la tarde la emoción, el júbilo y el entusiasmo general; sencillamente, porque los sábados y los domingos vamos a la cuca casita los mismos silenciosos, aplaudientes, gritantes y pateantes, si que también emotivos y comprensivos.

Pelotearon el primero, los blancos, Ozquita y José Mary, contra los azules, Pastrana y Aspeitia. Y como los azules salieron pegando bonitamente, y los blancos haciendo buena defensa, pues los dos azules ganaron y los blancos se anotaron los de San Juan. Boletos a $1.80. Boletos de la primera quiniela; ;de Pascau a $2.60 y combinada de Pascau y de Montes mayor, que pagaron con $16.00. Disputan el estelar, los blancos, Olaveaga y Epifanio, contra los azules, Ugalde y Labat menor; que como estrellas que son, dieron luz, pelotean do con briosos vuelos, muy estelarmente; lo empataron en ocho, diez y veinticuatro. Nada más. Lo ganaron los blancos. Hora cumbre de peloteo. Boletos a $1.40. Boletos de la segunda quiniela; de Sarmiento a $4.80 y combinada de Sarmiento y Guesala, que pagaron con $20.00

Cierran la tarde debatiendo el último, los blancos, Iturrino y Labat mayor, contra los azules, Pascau y Gayarre. En dos tandas valientes y arrestadas, la primera blanca y la segunda de los azules, fundición de empates bravos y en catorce. Otras dos tandas, bien disputadas; menor la azul, que gana. Los blancos quedaron en 26. No hubo sustos. Boletos a $1.40.

A las nueve vuelta al peloteo; saliendo a disputar el primreo los blancos, Montes menor y Echanique, contra los azules, Constante y Zamora, los cuales que dibujando y haciendo primores, en un abrumador peloteo, lo empataron en 1, 2, 3, 27, 28 y en la tragica. Gran ovación. Lo ganaron los dos azules. Boletos a $1.20. Boletos de la primera quiniela; de Cubota a $4.20, y combinada de Cubota y de José Mary, que pagaron con 18.00.

Y en cobrando al peloteo cumbre de la noche, partido estelar, que pelotean, los blancos, Andrés y Guesala, contra los azules, Vallejo y Garate; que en las dos primeras decenas lo pelotearon con más bravura, mayor amplitud y más intensidad que el de la tarde. Surgieron imponentes empates en 1, 3 y 21. Y con una tanda—gran broche de oro—ganaron los blancos, que clavaron a los azules en 24. Otra hora cumbre. Boletos a $1.40. Boletos de la segunda quiniela; de Andrés, que pagó con $4.40 y combinada de Andrés y Firentino a $14.00.

Se acaba el ruidoso y algarero domingo; con el cierre entre los blancos, Valenzuela y Bernal y los azules, Gil y Buendía mayor. Y dándole unas veces bien y otras mediano empataron en 1, 9, 10, 12 y 14. Alto el bastón. En lo demás, nada más que blancos, porque los azules estuvieron a la altura de la carne de pescuezo. Boletos a $4.40. Se acaba el dominical que se daba. Hoy volvemos a la serenidad elegante del gran nocturno del martes.

**Dn. Fernando**

**Programa oficial para la función de esta noche a las 8.45**

PRIMER PARTIDO, a 30 tantos.—Ozquita y Zamora blanco, contra Gil y Cubota, azules.
A sacar los blancos del cuadro 14 y los azules del 14½.

PRIMERA QUINIELA, a 6 tantos.—Ibarlucea, Bernal y Vallejo.
A sacar del cuadro 14.

SEGUNDO PAR

# LA LLUVIA SUSPENDIO ANOCHE EL BOXEO EN LA COMERCIAL TRANSFIRIENDOSE PARA EL MIERCOLES

## Sólo un Empate les Falta a los Toros de Juventud Asturiana Para Ganar Este Año el Gran Trofeo Omega

Las huestes que entrena Joaquín Fuentes lograron un empate ante el cuadro del Catalunya que se presentó dispuesto a vencer al team-leader del torneo. Los Alacranes le ganan al Olimpia

(Por Olímpico)

De los tres encuentros que vimos ayer en el «Campo Polar», nada tenemos que decir en cuanto al exhibicionismo del buen fútbol, pues en los tres hubo muy poco en cuato a esto. En el primer encuentro de la tarde, jugado entre el Baleares y Covadonga, hemos visto un desfile de «viejos» en las líneas de ambos equipos, que únicamente así le daremos la razón al camarada Peter en lo poco que hacen estos clubs por mejorar el deporte. Entre ambos teams se apilaron varios centenares de años, lo que no está en la lógica del deporte, que pide siempre juventud, sangre moza.

Este partido fué ganado por el Baleares por la mínima anotación, tanto que fué conseguido a los veinte minutos de la segunda parte por Bayon, después que Barrios le prendió la pelota.

En el encuentro de la tarde, primero del programa por la Copa Omega, en el que participan Centro Gallego y Olimpia, muy poca cosa vimos también, pues sacando el entusiasmo despertado entre los aficionados gallegos cuando los jugadores galaicos consiguieron los tantos que les dió el triunfo, puede decirse que nada más de particular pudimos notar. Fué un encuentro en el que faltó la fibra, el entusiasmo para la ejecución de las jugadas. Se jugó con un tren lento y en las dos líneas de ataque faltó el control necesario para desenvolver el juego.

Los «técnicos» del Centro Gallego pusieron en el centro del ataque a Simón, quizá con el deseo de darle más potencia, más empuje a la línea; pero Simón se pasó bastante tiempo sin ver una pelota, sin combinar una jugada. Lo único que tuvo de bueno, fué el tanto conseguido, al encontrar el marco abandonado por Macantaya.

En el Olimpia faltaba en el ataque Darío, y esa falta fué bien notada, porque, aunque su puesto fue muy bien cubierto, pues Requejo dió buen rendimiento ocupando ese puesto, se faltó un interior derecha, Dagoberto desperdició más juego que el que hizo.

Los olimpistas tuvieron muchas oportunidades ante la puerta de Amador. Hubo una en que el goleador galaico estaba rodando por el suelo con su marco abandonado, mientras que tres olimpistas, Requejo, Dagoberto y Rodríguez, anduvieron enredados ellos mismos con la pelota sin saber qué hacer con ella, terminando por perderla y con ello perder la mejor oportunidad de la tarde.

La primera parte la terminaron empatados a cero goals. Pero a los pocos minutos de la segunda, hay un pase de McLeod a Nico, que trata de despejar Ochoa de cabeza sin lograrlo, y Nico le pasa a Isienito y éste le da un pequeño toque a la pelota para sortear a Macantaya que salió a interceptar lo que aprovechó Simón para conseguir el primer goal para el Centro Gallego. Pero esta anotación galaica sirvió para entusiasmar a los olimpistas, que controlaron varios ataques a la puerta de Amador, poniéndose peligrosos a los quince minutos, en un centro de Neno, lo sale a blocar Amado, pero Dagoberto salta y de cabeza desvía la pelota, que es aprovechada por Viruta para rematar de cabeza a las mallas y conseguir así el goal del empate.

Pero este empate duró hasta los dieciocho minutos en que un avance por el ala izquierda galaica lo terminó Nico con un centro, el cual fué rematado por Turco a las mallas, logrando desempatar el partido a su favor.

El match terminó 2 por 1 a favor de los gallegos.

Los equipos alinearon de este modo:

Centro Gallego: Amador, Tramanco, Chorens, Pepón, Begoña, Agustín, Turco, McLeod, Simón, Isienito y Nico.

Olimpia. Macantaya, Camagüey, Cabrera, Ochoa, Rodríguez, Darío, Leiva, Dagoberto, Requejo, Viruta y Neno.

Arbitró Dunjó.

**JUVENTUD CATALUNYA**

Este encuentro pudo ser ganado por Juventud Asturiana, si hemos de tener en cuenta el valor de ambos equipos. Pero los jugadores astures se equivocaron de táctica y al juego desarrollado por el Catalunya, que fué de romper todos los ataques astures, no supieron controlar un juego movido y combinado y de ese error estarán lamentándose ahora después de haber ganado ya podían decir que la valiosa copa que se disputaba estaba destinada a su vitrina, mientras que así les falta un punto para asegurarla.

Los catalanes durante el primer tiempo, todo el equipo se dedicó a defenderse, a echar juego para atrás. En la segunda parte, decepcionados los astures porque se le hizo muy imposible el triunfo, fué aprovechado por los catalanes para tener casi dominado al equipo que entrena Joaquín Fuentes. Unicamente en una tarde como la que tuvo Carlos Quer, pudieron los astures salir con el empate que se registró a cero al final del match.

Este juego fué muy duro por ambas partes, pues desde los primeros minutos se empezó a desarrollar un juego duro en extremo, que nada hizo por cortarlo, Solsona, que fungía por primera vez como árbitro de esta categoría, se mareó nada mas de salir al campo y el pobre tal parecía que estaba en los Jardines y no en el Stadium. Nada veía y todo lo dejó pasar por alto hasta casi el final del match, en que en un penalte de Juventud Asturiana, Sergio y Zamoritaa chocan y en el «clinch» parece que hubo algo no le agradó al asturiano, que cuando se levantó agredió al keeper catalán, motivo por el cual el referee le ordenó ir para la ducha.

Ayer puede decirse que no hemos visto jugar a la famosa línea de ataque de Juventud Asturiana, y de esto se lamentaba bastante Enrique al salir del campo, asegurando que no habían jugado nada. De haber empleado su juego clásico, la táctica del Catalunya de romper juego para nada le hubiese valido.

El partido terminó con el empate a cero goals.

Los equipos se presentaron de este modo:

Juventud Asturiana: Carlos, Davidovich, Mariano, Sergio, Bolero, Berges, Enrique, Pelayo, Beringer, Benegas y Coto.

Catalunya: Zamorita Ignacio, Charles, Rafael, Candasu, Roselló, Galcerán, Pipa, Galcerán, Serra y Trabancos.

## Carnera vs. Campolo el Viernes 27

Es la pelea más importante de la semana. Brouillard y Lawless, pelearán en Boston

NUEVA YORK noviembre 22 (AP.)—Un par de hombres-montañas, Primo Carnera y Victorio Campolo, están matcheados para enfrentarse en el Madison Square Garden este viernes por la noche, en un combate que figura a la cabeza de todos los que ofrece el programa boxístico nacional bajo el punto de vista de cantidad y calidad.

Carnera, que encontró a King Levinsky una nuez dura de mascar en Chicago, la semana pasada, será favorito sobre el enorme suramericano cuya aspiración al campeonato heavy weight tuvo un abrupta terminación no hace mucho cuando sufrió reveses a manos de Tommy Loughran y Ernie Schaaf. Carnera tendrá una ventaja en peso de 30 libras, pero Cámpolo con seis pies y siete pulgadas sacará una pulgada al italiano. El bout es a quince rounds.

En Boston, Lou Brouillar, recientemente coronado Rey de los welterweights, se enfrentará con Bucky Lawless de Syracuse, en un bout a diez rouns donde no se discutirá el título. En el lejano Oeste, Max Baer, heavyweight de Oakland, se bate con Les Kennedy, de Long Beach, el lunes por la noche, mientras Fidel La Barba de Los Ángeles, campeón flyweight se enfrentará con Santiago Zorrilla, de Panamá, en Hollywood, el viernes.

## En un Match en el que la Emoción no Decayó un Sólo Instante, los Tigres del Hispano Ganaron, 1 x 0

Los blanqui-negros del Fortuna vencieron al Santander y los del Vigo «handicapeando» por una decisión errónea del árbitro le ganaron al Luyanó. Ayra Argüelles y Colo-Colo, bien

(Por «Pete»)

Muy animada la tarde de ayer en los grounds almendarinos donde tiene establecido por ahora su «home» la Provincial Federación que está inscripta en la Asociación Nacional de Foot Ball de la República de Cuba. Fuimos hasta los terrenos de Pozos Dulces atraídos por el choque de Tigres del Hispano y Leones del Real Iberia, y a fuer de repórter sincero declaramos que no nos pesó, pues el match de los dos teams que en mejores condiciones se encuentran en el circuito de la Provincial, resultó un match interesante, y más que interesante, reñido. La misma sensación que se advertía segundos antes de iniciarse la lucha en opción a los puntos del torneo por la Copa Fortuna, donada por el Presidente de esta institución deportiva, señor Gallietero, se mantuvo a través de todo el encuentro, y hasta el momento en que el señor Carcas, que fungió de árbitro, no hizo sonar por postrera vez su silbato, la afición no sabía cuál era el resultado del juego. Verdad es que en la primera parte los hispanófilos consiguieron el primer goal, que fué el que en definitiva decidió el partido, pero en toda la segunda parte los leones estuvieron dominando y a cada instante parecía que, por lo menos, el empate se había de producir. De la amenaza no pasó; la línea de ataque del Iberia carburó lo suficiente para lograr el empate y algo más, pero Miguelito unas veces y otras el loco de Strauss, ese defensa a quien bautizara el compañero «Back» con el sobrenombre de «Al Capone», evitaron todo intento de perforarlón.

El único tanto registrado en el match fué conseguido por Tomás al tirarse un corner.

En la segunda parte, repetimos, el Iberia no tuvo suerte, pues honradamente además de las actuaciones brillantes de Miguelito y de Strauss hubo la del poste que rechazó un formidable chut de O-Donell que bien valía el tanto del empate.

El Hispano dió un gran partido. Correspondió así al gran entusiasmo de sus parciales, quienes previendo el triunfo, se aparecieron en el campo con un cornetín que estuvo amenizando al partido en todo su transcurso, poniendo en la fiesta deportiva una nota simpática, pues aun los mismos iberistas, pesarosos al ver el partido siempre en la nevera hispanófila, sonreían ante el entusiasmo y la alegría de los hispanófilos.

Los equipos alinearon así:

HISPANO (1): Miguelito, Strauss, Delmonte, Bernardo, Cholas, Sarmiento, Argüelles, Tomás, J. Somoza, Colo-Colo y B. Somoza.

IBERIA (0): Ayra, Japonés, Enrique, Arenas, Bebo y Natalio, Niño, Gonzalo, O-Donell, Carrascal, Panchito.

El juego tuvo dos fases. En el primer tiempo fué de dominio hispanófilo. Los Tigres chutaron para anotar dos o tres goals, pero Ayra, con guantes nuevos y con las perspectivas de ir a México, ofreció su más brillante actuación bajo el marco iberista. En la segunda parte fueron los leones los que impusieron su juego, pero no sólo Miguelito sobresalió en su trabajo, sino que también tuvo un gran colaborador en la defensa de su marco, y ése fué Strauss.

Bernardo, que alineó de medio ala fué otro de los más distinguidos en las filas hispanófilas. Y en el ataque hay que mencionar en primer término a Colo-Colo y Argüelles que dieron un partidazo. Argüelles sobre todo corrió muy bien su línea y se dió gusto sirviendo centros que hubieran producido más de un goal de no haber encontrado la hermética defensa que ofrecieron en la segunda parte los Campeones de Campeones.

En las filas iberistas se distinguió Ayra. Bebo y los hermanos Latienzo, también trabajaron mucho. Niño quebró la línea.

El referee Carcas, bien. Y los jueces de línea, vagos en extremo. No hay forma humana de que corran tras del balón. Dos veces penctas que fueron centradas en terreno «fear», el árbitro las dió como si hubieran salido.

El Fortuna le ganó al Santander en el segundo juego de la tarde. Los chicos de la efe gótica aseguraron su victoria en el primer tiempo al anotar dos goals, obra los dos de Castro, el centro delantero de los blanqui-negros. El score final fué 4 por 1.

El Santander se distinguió tirando a goal. Puede decirse que los mejores disparos a la puerta salieron de las punteras de los delanteros del Santander.

Arbitró Belarmino Alvarez.

La alineación de los equipos fué de esta manera:

FORTUNA (4): Vega, Miró, Ruibal, Nico, Gallego, Chule I, Katzer, Rollete, Castro, Lolo y Chule II.

SANTANDER (1): Manolín, Requejo, Delfín, Emilio, Miguel, Carlos, Melchor, Lorenzo, Otero, Suárez y Cuartas.

En el primer partido jugaron Vigo y Luyanó F. B. C., ganando el Vigo 1 por 0. Este match lo arbitró Llano y tuvo una pifia tremenda al no permitir la entrada de un jugador del Vigo que llegó después de transcurrido unos diez o quince minutos de juego. Pero si un «pitintín» merece el árbitro, otro mayor aun lo merece también el capitán del Luyanó por no conocer las Reglas del juego.

Los equipos alinearon:

VIGO (1): Pepín, Ramonín, Cuco, Manolo, Catalán, Longoria I, Pepe González, Manolín, Ferroisno, Francisco y Longoria II.

LUYANO F. C. (0): Almuiña, Lastra, Guardia, Ordás, Nin, Valdés, Valdés II, Mosquera, Pitirre, Serna. (No hay más que diez.)

SPORTS DIARIO DE LA MARINA SPORTS

AÑO XCIX LA HABANA, LUNES, 23 DE NOVIEMBRE DE 1931 PAGINA ONCE

## Si Chocolate da a Battalino la Pelea que dió a Canzoneri Sería hoy el Campeón Feather

Siguen los comentarios en toda la prensa americana, sobre la gran pelea del viernes. Ed Hughes dice que los jabs de Chocolate tenían aturdido a Tony. En el 7o. por poco se cae

(Por Walter R. Douglass)

NUEVA YORK, noviembre 22. AP. La pelea entre Chocolate y Canzoneri ha sido origen de tantos comentarios que se creería llegara el día de juicio final antes de que terminen.

Hoy en el Brooklyn Eagle, el distinguido cronista Ed Hughes aporta su óbolo al debatido tema de quien ganó el campeonato moralmente con un soberbio artículo y una caricatura no menos soberbia.

En la caricatura Canzoneri está en el centro del ring y el Kid en una esquina, y el brazo izquierdo del Kid extendido se mantiene perennemente en la nariz de Canzoneri. El texto es significativo: «Tony ahora sabe lo que es un jab izquierdo».

En su crónica Hughes se expresa así: «Los méritos de la decisión serán origen de discusiones pero en lo que todo el mundo está de acuerdo es en el valor intrínseco de la exhibición. En la Historia del box posiblemente habrán existido mejores peleadores que el campeon lightweight y su antagonista. Pero dudo que en la antigüedad o en tiempos modernos se haya exhibido mayor cantidad de valor, vitalidad, acción dominante y entusiasmo que el viernes por la noche en aquella sesión blanca y negra en el Madison Square Garden.

«Hasta los veteranos acostumbrados a criticar a los peleadores modernos estaban embelesados aquella noche... La fuerza del punch de Tony se estrelló varias veces contra la quijada al parecer frágil del Kid. El Kid parecía hecho de caucho porque por un lado recibía un golpe que hubiera tumbado a cualquier otro y por el otro devolvía una serie de jabs izquierdos que dejaban a Canzoneri aturdido.

El valor de Canzoneri, su entusiasmo y su habilidad para resistir el castigo constante y continuar atacando probablemente indujeron a los jueces a darle la decisión.

«Si Chocolate hubiera peleado la noche que luchó con Battalino como esa noche con Tony, hubiera conquistado el campeonato pluma. En el séptimo round hubo un momento en que todos los presentes creímos que había llegado el fin de Canzoneri. El Kid cortó el ojo de Tony y luego la boca. Tony hizo cuanto pudo por permanecer en pie.

«Después del octavo round Chocolate no peleó con el mismo ardor que anteriormente. No fué hasta el décimo catorce que volvió Chocolate al ataque brillantísimo del principio. En el último round Tony estaba perplejo. Tony no llegó a pegar un solo punch bien pegado porque el Kid eludió todos los golpes y mantuvo a Tony fuera de equilibrio con sus jabs».

Y así continúan los comentarios en la prensa neoyorquina. Y probablemente un siglo después de esta fecha se estará hablando todavía de esa pelea calientica que en opinión de más de 15,000 de los veinte mil que la vieron, fué ganada por el Kid Chocolate y adjudicada a Tony Canzoneri.

## Dr. Clemente Inclán

Hoy está de días un cubano ilustre a quien mucho se estima y admira en esta casa del DIARIO, el doctor Clemente Inclán, sabio galeno que une a su gran talento una bondad ejemplar. El doctor Inclán es el presidente de la Comisión Atlética Universitaria, pese a encontrarse en receso este organismo deportivo como todos los demás de nuestro gran centro docente, que de ser otras las circunstancias el alma caribe vibraría de gozo junto a su querido profesor y los cheers de los muchachos atronarían la morada de quien como el doctor Clemente Inclán solo ha sabido sembrar amores en el camino de su vida, tan honrosa esta como valiosa para la sociedad cubana. Llegue hasta el querido amigo el saludo nuestro con los votos más sinceros por su felicidad y de todos los suyos.

## Juanito Olaguibel Tratará de Vengar, el Viernes, la Derrota de Mateo La Osa

Peleará el ahijado de Paulino Uzcudun diez rounds contra Ted Sandwina. En el programa benéfico de la Federación de Caridades Hebreas, aparecerá Victorio Campolo vs Carnera

(Por D. WALTERS)

NUEVA YORK, Noviembre 22.—(SS.).—Juanito Olaguibel, protegido de Paulino Uzcudun, subirá mañana al ring del St. Nicholas Club, con el propósito de vengar la derrota de Mateo Osa.

El vasco que tiene a Paulino por padrino y semi apoderado, peleará diez rounds o menos con Ted Sandwina. Paulino cree que Juanito noqueará a Sanwina y dice que con el tiempo Olaguibel será uno de los grandes peleadores de la raza.

Juanito hasta ahora no ha demostrado gran cosa en sus combates en yanquilandia. Pero Paulino asegura que su protegido va acostumbrándose al clima y que su probable victoria sobre Sandwina mañana ha de ponerlo en posición envidiable.

En el mismo programa pelearán Luis Angel Torres, el fajador middleweight de Puerto Rico con Billy Donahue, y el español Juan Collado contra el mexicano Al Gómez.

Contra lo que uno esperaba noto que los expertos comienzan a seleccionar a Victorio como probable vencedor de Primo de Carnera en el Madison Square Garden el viernes.

Ned Brown, anteriormente del «New York World», dice hoy en el «Enriquer» que Campolo es su favorito para noquear a Carnera.

«Carnera hasta ahora no ha demostrado gran punch. En cambio el angular argentino, en todas sus peleas ha demostrado un punch soberbio. Cabe en la posibilidad que uno de esos derechazos argentinos desembarque en plena quijada del Carnera y si tal cosa sucede será el fin de la función.

«Jack Sharkey varias veces puso a Carnera groggy y Sharkey apenas podía alcanzar la quijada de Carnera. Victorio, al mismo nivel de Primo, deberá poner OK. al italiano. Tal vez esta proeza no valga mucho, pero si Victorio llega a tumbar a Carnera, volverá a contarse entre los de primera fila. Victorio tiene todo el corte de un gran peleador, pero la suerte le ha sido muy ingrata hasta ahora.

«Campolo representa uno de los caracteres más exclusivos del ring actual, desde que ha venido a Estados Unidos ha comprobado multitud de veces que su entrada en los círculos del boxeo profesional se debe a su afán de ganar gloria para la Argentina. Nunca ha desdeñado a ningún adversario que se le ha presentado aunque las bolsas han sido tal vez las más pequeñas que se haya pagado a pugilistas de su cartel. Su afán es lograr lo que Luis Angel Firpo estuvo tan cerca de conseguir y no pudo: el campeonato.

«La primera pelea profesional de Victorio fué en el Estadio del River Plate en Buenos Aires contra Johnny Cipry a quien venció por K. O. Eso fué hace seis años. Y en los cuatro años que siguieron a su debut profesional, solamente peleó nueve veces ganando todas sus peleas, con la excepción de la que hizo contra Monte Munn en Buenos Aires.

«Victorio ha tenido una suerte perra, pero ahora bajo la expertísima dirección de Luis Gutiérrez, el argentino tiene un porvenir brillante delante de sí.»

La batalla entre las dos torres humanas será a 15 asaltos o mucho menos. Jimmy Johnston, el promótor, dice que se peleará por el campeonato mundial de la categoría dreadnought—la nueva categoría establecida por William Muldoon, comisionado del boxeo en Nueva York, para peleadores que pesan más de 110 kilos y que miden más de seis pies cuatro pugadas de estatura.

Además de Carnera y Campolo el Garden tendrá en el programa a Ted Sandwina contra Walter Cobb, Steve Hamas, contra Birkie, y Stanley Poreda contra Ralph Ficucello. La fiesta se lleva a cabo a beneficio de la Federación de Caridades Hebreas, presidida por el magnate periodista Paul Block.

Johnston, animado por el éxito financiero de la pelea entre Chocolate y Canzoneri ha subido los precios y el ringside costará $15.75.

## Otra Víctima del Football en los EE.UU.

Fué esta vez un jovencito de dieciseis años, que jugaba en un placer. Tres más, graves

NUEVA YORK, noviembre 22. (AP.)—Un muchacho de dieciséis años, lesionado mientras jugaba foot ball en un placer, falleció hoy, aparentemente a consecuencia de la ruptura de un vaso sanguíneo.

Mientras tanto, John Szymanski, de New Briatin, Conn., tackle sustituto del eleven de la Universidad de Fordham, sigue en grave estado a consecuencia de las lesiones que recibió en el game del sábado contra Bucknell. Se dice que tiene el cráneo fracturado, aun cuando los médicos se niegan a discutir el caso oficialmente.

Fred J. Doering, el joven muerto, recibió la lesión cuando choco con otro player mientras jugaban en un solar yermo. Un golpe en el pecho le hizo caer sin conocimiento.

Otro player de Fordham, Cornelius Murphy, de Greenfield, Mass., tackle regular, sigue en el hospital, cerca de la cama de Szymaski, que tomó su puesto cuando Murphy recibió un golpe en la cabeza. El estado de Murphy ha mejorado mucho.

Un tercer player de Fordham, Paul Hewellü de Rever, Mass. guard derecho, fué dado de alta después de pasar una noche en el Hospital

## EN GRAN DUELO DE LANZADORES VENCEN LOS AZULES A LOS CLAVELES ROJOS DE MIKE

En el quinto inning cristalizó el siempre glorioso la única carrera de todo el game al ligar tres batazos maliciosos. Roberto, el hermanito de José María Fernández, solo permitió que le bateraran tres hits.

(Por Guillermo Pí)

Un estupendo duelo de lanzadores presenciamos ayer mañana en los grounds almendarinos entre Roberto Fernández, el hermano menor de José María, y el diminuto Forbes, duelo del que salió triunfante el joven Fernández que ocupaba la lomita del siempre glorioso Almendares, al permitir que le bateraran de hit solamente tres veces.

Forbes, no hay que decirlo, fué el pitcher de los Claveles Rojos de Mike González, quien se mantuvo (hablamos de Forbes) como todo un artillero napoleónico en el centro del diamante lanzando píldoras sobre el plate. Le bateraron a Forbes nueve hits, los que logró desperdigar a no ser en el quinto inning cuando hizo acto de presencia su mal cuarto de hora, el que tienen los pitchers lo mismo que las doncellas en estado de merecer, es decir parpadeos en el desempeño de su cargo, que a la postre resultan de fatales consecuencias.

Fueron pelotas colocadas con tanto acierto como mala intención por los batsmen azules. Vamos a decir cómo ocurrió el caso a que nos contraemos. Cueto, el Hombre Diablo, da comienzo a esa quinta entrada enviando un inalámbrico a Solís, que engarza la esféride un tanto alejado de la segunda almohada. Cheo Ramos envía un cohete por el left. Oscar, el hermano de Joseito, coloca un lindísimo texas detrás de tercera que le vale por dos bases llevando a Cheo a la antecámara. José María Fernández cristaliza otro batazo corto que hace caer la bola detrás de segunda, con lo que Cheo, el precitado Cheo Ramos, que diría el doctor Gaspar Betancourt, entra en la accesoria de Margot Chaleco con gran ruido de pasos mientras Oscar se cuelga del mosaico angustioso. Los dos siguientes jeringuilleros, Etchegoyen (el único vizcaíno que hay en el campeonato) y Joseito mueren por la vía de Alfonso a Mike, y se acaba el cuento

Ni antes ni después de lo que acabamos de relatar, hubo la oportunidad, la verdadera brecha por donde ir al asalto de la chocolatera. Un solo error floreció en todo el juego, lo comtió el defensor del campo corto de los claveles, el joven Quintana, aunque no tuvo consecuencias que lamentar.

A no ser la liga de los tres hits azules es posible que a estas horas se estuviera todavía jugando en Almendares Park ese match entre los eternos rivales, los Montescos y Capuletos de nuestro base ball profesional. Los fanáticos abandonaron el campo de la lucha más contentos que empleados sin reajustes. Con este triunfo mañanero los siempre gloriosos azules de Joseito siguen a la cabeza de la procesión marcándoles el paso a los ultramarinos de Regla y a los Claveles Rojos de Mike.

HABANA

| | V. | C. | H. | O. | A. | E. |
|---|---|---|---|---|---|---|
| A. Alfonso, 3b | 4 | 0 | 1 | 0 | 5 | 0 |
| A. Vázquez, rf | 3 | 0 | 0 | 1 | 0 | 0 |
| A. Oms, cf | 3 | 0 | 0 | 4 | 0 | 0 |
| M. Solís, 2b | 3 | 0 | 0 | 2 | 1 | 0 |
| J. Rojo, c | 3 | 0 | 0 | 3 | 0 | 0 |
| M. González, 1b | 3 | 0 | 1 | 9 | 0 | 0 |
| L. Roque, lf | 3 | 0 | 0 | 3 | 0 | 0 |
| R. Quintana, ss | 2 | 0 | 1 | 1 | 0 | 0 |
| L. Forbes, p | 3 | 0 | 0 | 0 | 4 | 0 |
| A. Santana, ss | 0 | 0 | 0 | 1 | 1 | 1 |
| O. Estrada, x | 1 | 0 | 0 | 0 | 0 | 0 |
| Totales | 28 | 0 | 3 | 24 | 11 | 1 |

ALMENDARES

| | V. | C. | H. | O. | A. | E. |
|---|---|---|---|---|---|---|
| M. Funes, rf | 5 | 0 | 1 | 3 | 0 | 0 |
| M. Cueto, lf | 2 | 0 | 0 | 2 | 0 | 0 |
| J. Ramos, cf | 3 | 1 | 2 | 1 | 0 | 0 |
| O. Rodríguez, 2b | 4 | 0 | 1 | 5 | 2 | 0 |
| J. M. Fernández, c | 3 | 0 | 1 | 5 | 1 | 0 |
| C. Etchegoyen, 3b | 4 | 0 | 2 | 1 | 1 | 0 |
| J. Rodríguez, 1b | 4 | 0 | 1 | 7 | 1 | 0 |
| M. Morera, ss | 3 | 0 | 0 | 3 | 1 | 0 |
| R. Fernández, p | 3 | 0 | 1 | 0 | 3 | 0 |
| Totales | 31 | 1 | 9 | 27 | 9 | 0 |

Habana . . . . . 000 000 000—0
Almendares . . . . 000 010 000—1

Carreras empujadas: J. M. Fernández.

Two base hits: J. Ramos; R. Quintana.

Sacrifice hits: J. Ramos; R. Morera.

Bases robadas: M. Morera.

Double plays: M. Solís a A. Santana a M. A. González.

Struck outs: F. Fernández, (3), L. Forbes (2).

Bases por bolas R. Fernández (0), L. Forbes, (4).

Tiempo: 1 hora 30 minutos.

Umpires: R. Atán (home), Magriñat (bases).

Anotador: Hilario Franquiz.

Observaciones: x bateó por A. Santana en el 9o.

## BALOMPIE EN ESPAÑA

### Comenzó el Torneo de la Liga

MADRID, noviembre 22, (AP).—Nueve partidos en opción al Campeonato de la Liga se han celebrado hoy en toda España, juegos de la Primera y Segunda Divisiones, suspendiéndose el de Oviedo y Athletic de Madrid, que era el match de más colorido de la segunda división.

El match que despertó más interés fué el de los Campeones, Athletic de Bilbao, con los merengues del Madrid, que este año tienen un formidable conjunto. Se celebró en Madrid y terminó con un empate a un goal, que es un resultado halagüeño para el team forastero, según los críticos.

He aquí los resultados:

—EN MADRID: Madrid, 1; Athletic de Bilbao, 1.
—EN BARCELONA: Español, 3; Valencia, 0.
—EN VITORIA: Racing de Santander, 2; Alavés, 1.
—EN CASTELLON: Betis de Sevilla, 2; Castellón, 2
—EN SEVILLA: Sevilla, 4; Celta, 1.
—EN BILBAO: Arenas, 2; Donostia, 1.
—EN IRUN: Barcelona, 3; Unión de Irún, 1.
—EN MURCIA: Murcia, 3; Catalunya, 0.
—EN CORUÑA: Deportivo, 3; Sporting, 2.

## KID BREWER, CAPITAN DEL TEAM DE FOOTBAL DE DUKE ESTA YA FUERA DE PELIGRO

DURHAM, N. C., noviembre 22. (AP.)—Pierce «Kid» Drewer, capitán de foot ball de la Universidad de Duke, que recibió lesiones en el juego con la Universidad de North Carolina, el sábado, recupero el conocimiento hoy. Los médicos dicen que se halla mucho mejor y fuera de peligro.

## SE JUGARA EN EL VIEJO FRONTON

Según noticias que a nosotros llegan, a principios del entrante mes de diciembre comenzará el deporte vasco a celebrarse en el Viejo Frontón de Concordia, en el «Palacio de los Gritos», por un gran cuadro de pelotaris.

Estas son las noticias que por ahora podemos dar. Más adelante las ampliaremos.

## VENCIO EL DALLAS A LOS AZTECAS, ANOTANDO EN EL NOVENO ACTO UNA CARRERA

MEXICO Noviembre 22 (AP).—El Club Dallas de la Liga de Texas, anotó una carrera en el noveno inning para ganar 5—4, sobre los Aztecas, de esta ciudad. El score estaba empatado 4—4, desde el cuarto inning, hasta que en el noveno Morse recibió una base, pasó a segunda por un sacrifice y anotó por single de Higgins. Morse fué la estrella al bate con tres singles.

## VENCIO EL ALAVA CON ANOTACION DE 9 POR 6

BANAGUISES, noviembre 22.—Sensacional juego de base ball verificóse en el día de hoy entre las formidables novenas estrellas de Cárdenas y el Alava habiendo ganado esta con anotación de 9 por 6.

El pitcher Pedroso fué duramente castigado, a tal extremo que estuvo a punto de salir del box.

El Estrella de esta localidad venció al Club Estrellas de Colón con anotación diez por cuatro.

Nuestro pitcher Pedro Martínez supo distinguirse en su reaparición en el box siendo esta su quinta victoria

CORRESPONSAL

## EL REGLA SOLO PUDO ANOTAR 1 CARRERA POR 6 EL HABANA EN EL JUEGO DE LA TARDE

Mike González se llevó la cerca por el center, a 340 pies de home, metiendo a Rojo que se encontraba embasado de botella. El alcalde ultramarino abrazó a su paisano por el batazo

Una sola carrera permitió Oscar Estrada, pitcher de los Claveles Rojos de Mike, que le anotaran los reglanos en la tarde de ayer en el match que celebraron en Regla Park las dos novenas. No obstante la lluvia caída momentos antes de comenzar el juego, el terreno se encontraba en magníficas condiciones y la cantidad de público era crecida.

En el gran stand se encontraba el presidente de la Liga General de Base Ball, doctor López del Valle; el alcalde de Regla, señor Fernando Bosch, y otras personas de significación en el sector deportivo, las que comentaban entusiasmadas la clase de base ball que se está ofreciendo por los tres clubs que integran el Campeonato Nacional.

Fuimos informados de que la Comisión de Turismo se propone donar cinco mil pesos para sostenimiento y premios del actual campeonato que ofrece una nota de gran interés en nuestras actividades deportivas y beneficia la temporada de turismo. La idea la aplaudimos, desde luego con la esperanza de que se lleve a la práctica y no sea un nuevo proyecto que se esfuma.

También se nos dijo que el señor Onetti, secretario de Obras Públicas, tiene el mayor empeño en que sean arregladas cuanto antes las calles que se dirigen a Almendares Park, hoy completamente rotas e intransitables. Y que tan pronto como estas calles se encuentren en condiciones de ser transitadas habrá una empresa de ómnibus que desde el mismo terreno llevará y traerá al público de y al Parque Central por sólo cinco centavos.

Digamos ahora cómo se desenvolvió el juego entre ultramarinos y Claveles: El Habana anotó sus dos primeras carreras en el segundo inning al recibir Rojo la base de botella e ir después al bate Mike González y sacar la bola fuera del terreno con un batazo estupendo que pasó sobre la cerca entre left y center a 340 pies del home plate. Ha sido ese el estacazo más precioso que se ha presenciado en Regla Park, la bola pasó como un aeroplano en una línea aflalizada yendo a tener a lo que llaman el Gallinero, un montón de maderos y piezas retorcidas y herrumbrosas que allí se depositan. Mike recibió una estruendosa ovación de sus compatriotas ultramarinos y el alcalde se lanzó al terreno a darle un abrazo, y ¡qué abrazo!... desde donde nos encontrábamos sentimos crujir el andamiaje óseo del pobre Mike.

Ripostaron los ultramarinos haciendo una visita a la criollísima Margot Chaleco al llenarse las bases de reglanos y anotar Pérez (Don Doroteo) carrera forzada. Después de éste el zurdo Estrada cerró el puerto con doble vuelta de llaves y se entretuvo haciendo que los bateadores de Olivaritos comieran mansamente en sus manos ducales.

En el quinto round cristalizaron otra anotación los reglanos y después un racimito de tres en el séptimo inning, con las que completaron las necesarias, sobrándoles algunas, para salir por la puerta grande y a tambor batiente, quedando el juego seis por una a favor del Habana.

HABANA

| | V. | C. | H. | O. | A. | E. |
|---|---|---|---|---|---|---|
| Alfonso, 3b. | 4 | 0 | 0 | 0 | 5 | 0 |
| Vázquez, rf. | 4 | 0 | 0 | 1 | 0 | 0 |
| Oms, cf. | 4 | 2 | 2 | 4 | 0 | 0 |
| Solís, 2b. | 3 | 1 | 0 | 7 | 1 | 1 |
| Rojo, c. | 4 | 2 | 2 | 7 | 0 | 0 |
| González, 1b. | 5 | 1 | 2 | 8 | 0 | 1 |
| Roque, lf. | 3 | 0 | 0 | 0 | 0 | 0 |
| Quintana, ss. | 3 | 0 | 2 | 0 | 4 | 0 |
| Estrada, p. | 3 | 0 | 0 | 0 | 0 | 0 |
| Totales | 33 | 6 | 8 | 27 | 6 | 2 |

REGLA

| | V. | C. | H. | O. | A. | E. |
|---|---|---|---|---|---|---|
| C. López, cf. | 4 | 0 | 0 | 1 | 0 | 0 |
| P. Pérez, 1b. | 4 | 0 | 1 | 15 | 1 | 0 |
| Arango, 3b. | 3 | 0 | 0 | 2 | 5 | 0 |
| Estadilla, rf. | 3 | 0 | 1 | 0 | 0 | 0 |
| D. Pérez, lf. | 4 | 1 | 1 | 1 | 0 | 0 |
| P. Díaz, c. | 4 | 0 | 1 | 3 | 2 | 0 |
| Oliva, ss. | 3 | 0 | 0 | 2 | 1 | 0 |
| Sierra, 2b. | 4 | 0 | 1 | 3 | 3 | 0 |
| Tiant, p. | 1 | 0 | 0 | 0 | 4 | 0 |
| Lima | 1 | 0 | 0 | 0 | 0 | 0 |
| Betharde | 1 | 0 | 0 | 0 | 0 | 0 |
| Totales | 32 | 1 | 5 | 27 | 16 | 0 |

Anotación por entradas

Habana . . . . . 020 010 300—6
Regla . . . . . 010 000 000—1

SUMARIO

Home run: M. A. González.—Two base hits: Oms.—Sacrifice: Estrada.—Stolen base: Solís.—Ponchados: Estrada 7; Tiant 3; Betharde.—Base on balls: Estrada 4, Tian 6, Betharde 1.—Passed ball: P. Díaz.—Double play: Sierra a Olivares a Pérez.—Box: Tian.—Dead ball: Solís, Quintana a Solís a González.—Time: 3 horas. Lima bateó por Tian en el séptimo.

SUSCRIBASE AL Diario de la Marina

M.E.C.D. 2016

## MUY BRILLANTE LA FIESTA DE LOS DE POLA DE SIERO

Y con el corazón pletórico de orgullo, como si fuéramos a la última romería del Carmín que celebran los polesos de allá un día glorioso de cada año, ifesta que sin duda es la mayor y la única fiesta típica que nos queda en Asturias inmortal, salimos ayer con rumbo a los manantiales de San Francisco, donde se reunían ayer en fiesta magna los polesos de la sociedad asturiana de Naturales del Concejo de Siero, celebrado así también su Carmín Tropical.

Calzada, delante, pensábamos en la Pola de Siero, villa blanca, villa risueña, villa hospitalaria, villa apacida y cautivadora, y en los amigos que por allí tuvimos, a los García Bernardo; a los Vigil, a los Noriega, al celebérrimo Pericón, aquel dueño de un café que tocaba el cornetín por la ventana más alta de su casa, para demostrar que él había sido el cornetín de la banda de alabarderos del Palacio Real, al Diputau y Antón del Santu, estos dos, dos asturianos beneméritos por que eran magos fabricantes de una sidra estupenda. Recordábamos también aquel Carmín, majestuoso en su romería, del año 29 que pasamos en la compañía egregia del gran poeta Alfonso Camín, comiendo ablanes y bebiendo de lo bueno lo mejor, sentados en la lanza de un carro, mano a mano como cualesquiera filósofos griegos. Y en esto llegamos:

En San Francisco, sobre las camperas, a la vera de los manantiales salutíferos, en los tempietes y en los kioscos ardía el entusiasmo, de las buenas gentes de Siero. Que poco más tarde se reunían en fraternal y excelente banquete al que asistían, ocupaban la mesa presidencial las siguientes personas: Presidente Social señor Claudio Piquero, Paulino Canto, Paulino Fernández, Teniente Manuel Pérez, Manuel González, Miguel Rodríguez, Ramón Sapico Meana, Juan Fraga, José Pérez Méndez, Víctor Martínez Soto, Bernardo Blanco, Francisco García, Méndez, Manuel Calvo, Antonio Méndez, Francisco Arredondo, Félix Bustelo, José Val y Alejandro Bermúdez.

Lo socios, los amigos de los socios y dos centenares de mujeres de las que atontolinan, graciosas, muy elegantes y bonitas, que respondían por estos dulces nombres: Graciela y Carmen Alvarez; Blanca Rosa Alvarez; Consuelo Piquero; Matilde Hospido; Esther Gutiérrez; Elsa Vega; Carmita Corril; Pilar López; María Antonio Villar; Emerita Canto; Paquita Goyos; Luz Gutiérrez; Julita Canto; Manuelita Fernández; Carlotica Valea; Josefa Díaz; Josefa Alvarez de Piquero; María Rosa Alonso de André; Valentina García; María Alonso de Méndez; Concepción Gutiérrez de Vega; Vicenta de Villar, Bernardina López, Altagracia M. de Canto, Dolores Fernández de González, María Varela de González, Josefa Villamil de Fernández, Vicenta Ruiz de González, Generosa Fernández de Rodríguez, María Vázquez de Arbesu, Josefina González de Currás, Generosa Fernández de Rodríguez, Balbina Fernández de Fernández, señora de Ramón Currás, Faustina Vigil Carmen Rodríguez de Díaz, Emilia Rodríguez de Apona, Dolores Argüelles, viuda de Currás, Blanca Alvarez, Aurora y María Luisa Agüelles, Hortensia, Carmela y Aracelia Alvarez, Vicenta Valdés Villar, María Antonia Villar, Margarita Rodríguez, la encantadora Mercedes González, y la simpatiquísima Aurora Lousada.

Consumido el excelente menú, cada oveja se fué con su pareja, las llamaba al baile el suspiro criollo de las orquestas, y bailando en una matinée, preciosa, por su concurrencia, por su animación y su excelso mujerío, pasaron los polesos todas las amables horas de la tarde.

Así fué el Carmín de los polesos criollos, casi igual que el Carmín que se celebra un día de cada año a la vera de la Pola de Siero, la villa atopadisa y cautivadora de Asturias.

Y mientras, discurría el banquete y la matinée, en un rincón muy cuco y aparte, cantaban, cantaban canciones de amor a Asturias que subieron desde el corazón a los ojos la ternura de lo acaso perdido para siempre, los esposos María Luz Alonso de Andrés y su distinguido esposo, y los señores Miguel Rodríguez, Gervasio Huergo «Frayon». Tienen alma de gaita. Dios los bendiga.

## LAS DOS FIESTAS DEL CENTRO CASTELLANO

Los castellanos, todos los castellanos del Centro Castellano concurrieron a las dos fiestas que organizadas por la Delegación del mismo Centro en Guanabacoa la bella, que preside nuestro querido amigo el Sr. Olegario L. Cuenllas: la primera consistió en una gran verbena celebrada en la noche del sábado en todos los jardines de la «Cotorra» preciosamente iluminados al efecto y la segunda la que se celebró ayer tarde en los mismos jardines. Tanto a la verbena, como a la gran romería y gran baile de ayer concurrieron miles y miles de personas destacándose un mujerío animoso y bello, demostración del alto prestigio y del gran radio de acción social que tienen los castellanos en la Habana y en Guanabacoa la bella, así como en toda la hidalga República Cubana.

Se bailó a todos los estilos; al son de todas las orquestas, unas veces jotas, otras danzón, otras son y otras tangos; en cada jardín y en cada plazoleta se celebraba un gran baile reinando la corrección más absoluta y la alegría propia de tan fraternales festivales.

Los prestigiaron con su presencia los señores de la Directiva del Centro los de la Directiva de la Delegación, los elementos de todos los sectores castellanos y la mar de amigos y de invitados, que salieron altamente satisfechos de las dos brillantes fiestas.

Por el éxito batimos palmas en honor de los organizadores de la Delegación castellana de Guanabacoa.

## EL DEPORTIVO EUROPA EN EL SALON TROPICAL

En otro rincón de La Tropical la juventud rendía culto a Terspsícore celebrando una matinée elegantísima, concurrida y ruidosa, en horas muy galanas propias de una donosa sociedad, pues que allí reinaban los deportistas triunfadores del Club Deportivo Europa, que sin duda celebraron ayer una de las más elegantes fiestas del año.

Asistía el presidente, los vicepresidentes; los presidenter de Secciones, los jóvenes formidables del equipo, y los asociados con sus numerosas y distinguidas familias. Y destacándose el gracioso y numeroso Comité de Damas, presidiendo el conjunto de cien mil damas y damitas más, cuyos nombres no traemos a la crónica porque nos falta verdaderamente espacio para tantos.

Se hizo música en dos partes, ejecutándose los más selectos bailables de los repertorios modernos, y entre parte y parte, por orden de los de La Tropical, todos fueron obsequiados con las exquisitas cervezas, otorgando a cada una de las damas y damitas concurrentes un brazal de flores, esencia y gracia de la elegantísima fiesta.

Triunfaron los del Europa y por su triunfo, les enviamos nuestra cordial felicitación.

## EL AVIADOR MEJICANO ARNULFO CORTES, MURIO AYER EN UN ACCIDENTE

CIUDAD MEXICO, noviembre 22.—(AP). Arnulfo Cortés, aviador que voló como mecánico con el coronel Roberto Fierro cuando este hizo, el año pasado, su vuelo sin escalas Nueva York-Ciudad México, pereció hoy al caer violentamente con su aparato, cerca de Río Frío, a medio camino entre esta capital y Puebla. No se sabe la causa del mortal accidente.

## ELEGANTE LA FIESTA DE LOS DE YERMES Y TAMEZA

Nunca estuvo el cronista ni en Yermes ni en Tameza, porque queda un pocoñín lejos; pero tengo de este primoroso Concejo, bravo y montaraz, como el alma de los asturianos de sus hijos. Está pegado al de Belmonte, lindando por otro lado con Grado, por otro con Teverga y por otro por el de Proaza y Santo Adriano. Su capital es la villa graciosa de Villabre; para subir a la cumbre donde se encuentra todo esto, antiguamente había que subir a pedibus caminando, desde Grado o desde Trubia; ahora, es fácil, que a la preciosa Villabre, llegue una carretera valiente que la una con la provincia entera, ya que los autos y los camiones trepan y tramontan las brañas más altas de las cresterías asturianas.

Ahora me entero que de Yermes y Tameza andan por la Habana y su República la mar de gentes buenas tanto de Yermes como de Tameza, todos asturianos gentiles a quienes cae la montera picona de manera muy picotera.

Estos asturianos, reunidos y abrazados noblemente en una sociedad fraternal, acordaron celebrar una fiesta, en un lugar lejano, que evocara la lejanía del Concejo nativo. Y ayer se fueron de «Cubanacán» y en sus graciosos jardines celebraron una fiesta digna de Yermes y de Tameza y de todos sus hijos, que tuvo sus dos partes muy galanas y muy romeras por cierto: la primera consistió en un banquete, de excelente menú que resultó fraternalísimo.

Lo presidían: El bien querido presidente social, los señores Vicepresidentes, el secretario y el tesorero y demas señores locales de la junta Directiva. Y también hacían acto de presencia todos los asociados y numerosas y distinguidas personas invitadas al bello festejo, nombres que no publico, porque ya lo dije antes; el Cubanacán queda un pocoñín lejos. Cosas de Juanín, mi querido compañero, que traía la lista y se voló cuando venía en la guagua automóvil que venía volando, como si fuera para el Infierno. Juanín me dijo que era uña y carne de los de Tameza y Yernes y con el laberinto elegante de la fiesta se le fué la idea del tanque de pensan. Andaí; ccharle la culpa a Juanín.

Después del gran banquete se organizó una elegantísima matinée, que resultó cada vez más animada, más concurrida, más preciosa, en la que dieron muestras de la delicadeza honradamente heredada los bravos asturianos, de la Directiva y de la Comisión Organizadora a quienes enviamos nuestro más calurosa felicitación.

Y un abrazo para todos.

## LOS DE SOTO DEL BARCO EN LOS J. DE LISA-CLUB

Los del Club Soto del Barco, el rincón más precioso del mundo, mirador que se asoma a la desembocadura del amplio y solemne Nalón, a cuyas orillas se asoman mil pueblos y en cuyas aguas se reflejan las torres de los castillos y de cien pueblos, todos blancos, engruñidos entre flores y pomaradas, castañedos y robledales; esto es, el pedazo de tierra más hermosa del mundo, según dijo un General francés, celebraron ayer otra gran fiesta más; asturiana; romera, y más típica que una madreña picona.

En caravanas alegres y donosas salieron de la Habana, cruzaron por el alto y empingorotado Marianao y haciendo la curva cayeron en los amenos jardines de «Lisa Club»; y allí en los citados jardines sobre las camperas rientes y a las sombras de los árboles centenarios, celebraron una de sus siempre famosas fiestas. Y como buenos asturianos que son, siguiendo al dedillo nuestro refrán de la panza sale la danza comenzaron por sentarse a unas cuantas mesas, tocadas de flores celebrando un banquete cordial, alegre y bullicioso.

Tomaron asiento en la Presidencia:

Presidente, Solano González; alcalde de Soto del Barco, señor Angel Huerta; Benjamín García, presidente del Centro Asturiano; Genaro Acevedo, presidente de la Beneficencia Asturiana; Camilo García, presidente del Círculo Praviano; Antonio García; Manuel Rodríguez; Luis Fernández; M. Viñas; J. Alvarez; Raimundo García; Benito Menéndez; Avelino Fernández; José Fernández García; Celestino Tamargo y Rosendo Costero y Lozano.

Y en otras mesas, también albas, también tocadas de flores, tomaron asiento todos los grupos juveniles formados por los asociados y por los invitados, entre los que se destacaban por su belleza y donosura, damas y damitas, nota culminante de la fiesta, como las siguientes:

Señoras Dolores Gutiérrez de Solano; Julia Martínez de Tamargo; Nena García de Fernández; Aurea Núñez de Graells; Manuela Alonso de Barrios; Pilar Fernández de García Pulido; Amelia Llovet de García; Cuquita Rodríguez de García y Etelvina García de Viñas.

Señoritas: María y Evangelina Suárez; Victorina Hernández; Evangelina Palicio; María Bouzo; Olga García; Esther Viñas; Edelmira Granda; Julia Lobo; Aida Suárez; Carmita Fernández; Aurora Castro; Edelmira López y Julieta Santiesteban.

Después del almuerzo, hicieron uso de la palabra los señores Angel Huerta, alcalde del Concejo de Soto del Barco; el señor Benjamín Fernández y el señor Jenaro Acevedo, todos ellos encaminaron sus discursos elogiando la buena actuación de la directiva del Consejo de Soto del Barco, y a la vez terminaron dando las expresivas gracias a los señores de la prensa por la representación al acto. Fueron muy aplaudidos y ovacionados.

Como el día era gloriosamente asturiano y los cronistas no podíamos estar en todas partes, porque en todas partes se celebraba ayer una gran fiesta, tan asturiana como ésta, cuando se iniciaba el gran baile, en todos los lugares de «Lisa Club», abandonamos, disimulando nuestra honda tristeza a aquellos lares camperos, que a la hora de iniciarse dicho baile eran un paraíso donde cantaba su himno la juventud y el amor.

Bien merecen los de la Comisión organizadora nuestra felicitación, y se la enviamos muy cariñosa a los señores que la integran al presidente Solano González; Antonio Arias; Manuel Rodríguez; Manuel Viñas; José Fernández y Celestino Tamargo.

# Información Telegráfica del Interior de la Isla

## POR NUESTROS CORRESPONSALES

### SE VOLCO UNA GUAGUA EN CANTARRANAS

PUNTA BRAVA, noviembre 22.—DIARIO, Habana.

En la curva de Cantarranas, cerca de esta localidad, se volcó en la mañana de hoy un ómnibus de la Occidental, que rendía viaje hacia la Habana. El accidente se debió a estar la carretera mojada y haber dado la guagua un patinazo tremendo, saliendo fuera del camino y volcándose.

Varios de los numerosos pasajeros que conducía el ómnibus resultaron lesionados, siendo asistidos por el doctor Miranda, médico municipal de este pueblo.

**José A. López.**

### UN SIRIO ASALTADO Y HERIDO DE DOS BALAZOS

PUNTA BRAVA, noviembre 22.—DIARIO, Habana.

A las once de la noche fué asaltado por tres individuos enmascarados el sirio Nicolás Felipe, que fué herido de dos balazos uno en un brazo y otro en la espalda dándose a la fuga los asaltantes sin poderlos reconocer.

El Jefe de Policía hállase practicando investigaciones sobre el suceso.

El herido fué trasladado a Emergencias, donde se le practicará una operación para extraerle los proyectiles.

**José A. López.**

### DESPUES DE ESCRIBIR UNAS DECIMAS, SE DIO UN TIRO

PUNTA BRAVA, noviembre 22.—DIARIO, Habana.

Anoche se disparó un tiro la joven Francisca Prieto, blanca y de 26 años de edad, con un revólver calibre 38, produciéndose una gravísima herida en el pecho, saliéndole el proyectil por la espalda.

Durante la mañana, según dicen, arregló unas décimas en las que decía su próximo fin.

Fué trasladada a Emergencias dada su gravedad.

**José A. López.**

### HERIDO GRAVE AL CAERSE RE UN LAUREL

SANTO DOMINGO, noviembre 22.—DIARIO, Habana.

Al caerse de una mata de laurel, a la que se había subido con objeto de podarla, el estimado vecino del barrio de San Bartolomé, Francisco Hernández Piloto, blanco, y de 63 años, sufrió la fractura de varias costillas y heridas en la cabeza y ojo derecho, de pronóstico grave.

Fué curado de primera intención por el Dr. Martínez Leyro y trasladado inmediatamente a la Clínica del doctor Lubián en Santa Clara.

**Corresponsal**

### LOS LECHEROS DE SANTA CLARA OBTUVIERON UNA PRORROGA

SANTA CLARA, noviembre 22.—DIARIO, Habana.

En la mañana de hoy concurrieron al Gobierno Provincial más de trescientos lecheros para pedir al Gobernador Vázquez Bello intercediera con el Secretario de Sanidad para conseguir una prórroga a la nueva orden dada por Sanidad sobre que deben conducir la leche al pueblo en refrigerador.

Dicha autoridad se puso en contacto telefónicamente con el Secretario de Sanidad, prorrogando éste dicha disposición hasta el día primero.

También prometió el Gobernador concurrir a la Habana en unión de una comisión designada por ellos para tratar sobre ese problema que tanto los afecta en estos momentos de crisis.

**Corresponsal**

### SE TRASMITIRAN POR RADIO LOS DEBATES DE LA ASAMBLEA DE COLONOS

SANTA CLARA, noviembre 22.—DIARIO, Habana.

Hoy llegó a esta ciudad el ex-Representante Ramiro Tous, quien ha realizado todas las gestiones necesarias para la instalación de un aparato trasmisor de radio en el gran teatro La Caridad, donde el día 25 del actual se celebrará la gran asamblea nacional de colonos, de manera que se puedan oir en toda la República los debates y acuerdos que se tomen en la misma.

Como es sabido, para esa asamblea existe un gran entusiasmo, y a ella asistirán más de quinientos colonos y hacendados, ya que los problemas a tratar en ella son de vital importancia.

**Corresponsal.**

### MENOR ARROLLADO POR UNA BICICLETA

SANTA CLARA, noviembre 22.—DIARIO, Habana.

Al transitar por la calle Tristá esquina a Zayas, el menor Ramón Bonochea, de diez años de edad, fué arrollado por la bicicleta que montaba José Cárdenas Báez, sufriendo lesiones de gravedad. Conducido dicho menor a la casa de socorro, fué asistido por el Dr. Martínez de la fractura de la clavícula y desgarraduras por todo el cuerpo.

**Corresponsal**

### HIERE A UNA MUJER Y LUEGO SE ENVENENA. ESTE HECHO DE SANGRE OCURRIO EN GUANAJAY.

GUANAJAY, Noviembre 22.—DIARIO, Habana.—La joven Baldomera Pérez Piñeira, vecina de esta Villa en el barrio Cocosolo, fué agredida esta tarde por Ramón Malagón, quien guardaba condena y fuera libertado recientemente. Baldomera ingresó en el Hospital Civil, siendo asistida de múltiples heridas producidas con un instrumento pérforo-cortante desiminadas por todo el cuerpo. Realizó la cura el doctor Nuevo, asistido por las enfermeras de dicho plantel sanitario, siendo el estado de la paciente muy grave.

El agresor Magalón fué detenido por un guarda rural quien lo condujo también al Hospital por presentar síntomas de envenenamiento. Preguntado el agresor de la joven Baldomera, éste manifestó que por no desear seguir viviendo había ingerido nueve pastillas de permanganato. El estado de Magalón es también muy grave.

**Corresponsal.**

### PINAR DEL RIO HA ESTADO TODO EL DIA SIN AGUA.

PINAR DEL RIO, Noviembre 22.—DIARIO, Habana.—Pinar del Río ha estado sin agua durante el día de hoy y lo estará durante todo el de mañana a causa de las labores de limpieza que se realizan en el acueducto.

---

Encuéntrase enfermo desde hace dos días el periodista señor Felipe Díaz, corresponsal del DIARIO DE LA MARINA en Pinar del Río.

---

Gran cantidad de polvo se amontona sobre las calles de esta ciudad debido a que desde hace mucho tiempo no se riegan las calle a causa de no existir crédito para la compra de gasolina que se usa en este menester.

**Corresponsal.**

### HERIDA GRAVE AL LANZARSE DE UN AUTO

CIENFUEGOS, noviembre 22.—DIARIO, Habana.

La joven Juana Díaz García, de 20 años que se encontraba en estado de embriaguez, se lanzó de un automóvil en el que iba de paseo con el joven Jorge Alcazán, sufriendo una grave contusión en la región frontal y fenómenos de conmoción cerebral.

Dicha joven ingresó en el Hospital Civil y aun no ha recobrado el conocimiento.

El joven Alazán fué remitido al vivac

**Obdulio García.**

### ASAMBLEA DE CAFETALEROS DE LAS VILLAS

CIENFUEGOS, noviembre 22.—DIARIO, Habana.

En el edificio de la Asociación de Propietarios y Colonos de Café de las Villas en el barrio de La Sierra, se celebró hoy una asamblea magna con el objeto de tratar sobre la estabilización del precio del café.

Por la falta de comunicación con el lugar abrupto donde se celebró dicha asamblea, que dista cinco leguas de Cienfuegos, no podemos dar hasta mañana los acuerdos que se tomaron.

**Obdulio García.**

### INAUGURACION DE UN GABINETE DENTAL ESCOLAR

JARUCO, noviembre 22.—DIARIO, Habana.

En el día de hoy ha sido inaugurado el Gabinete Dental Escolar de la Casa de Socorro de esta ciudad, con la presencia del señor Secretario de Sanidad doctor Rodríguez Barahona acompañado de varios altos empleados de la Secretaría a su cargo. Al mismo acto concurrió el representante doctor Manolo Castillanos, las autoridades numerosas damas y gran numero de invitados de Jaruco y su término.

Hicieron uso de la palabra el doctor Castellanos, el doctor Alonso Sotolongo, doctor Otero, el Director de la Escuela señor Castellanos, haciendo el resumen de manera expresiva y elocuente el doctor Barahona.

Terminado el acto oficial, los invitados se trasladaron a los salones del Ayuntamiento donde les fué servido un sabrosísimo almuerzo. Al terminar tuvo el señor Secretario una gentileza para los vaqueros de este término, resolviéndoles un grave problema que tenían pendientes, el de la leche. La visita del doctor Barahona ha dejado en esta ciudad grandes esperanzas y muchas simpatías muy merecidas.

**Campo, corresponsal.**

### GRAN FIESTA RENACENTISTA EFECTUADA EN EL PUEGLO DE PINA, TERMINO DE MORON

MORON, noviembre 22.—DIARIO, Habana.

En el poblado de Pina llevóse a efecto un mitin renacentista, dando comienzo a la una de la tarde. A las nueve de la mañana llegó procedente de Morón un contingente numeroso, en guaguas automóviles y candones, presidido por los señores Mariano Serrano, Manuel Ruis Esperón, Leocadio Alvarez, Augusto Venegas, José Joaquín Díaz, Nicolás Hernández, Hernández Morales indiscutible concejal de los pinos nuevos, Enrique Puertas, Narciso Cervantes, Perez Palmero, y doctor Naranjo, así como el comandante Enrique Recio, Manuel Arango, doctor Navarro, Pepe Acosta, Lizardo Díaz y otras personalidades del liberalismo mononense.

A las diez empezaron a entrar las diversas caballerías de los distintos barrios de la parte oeste del término, al mando del doctor Antonio Leiseca, Jorge Justiz, Joaquín Hernández, Victoriano Soto, Anselmo Ruiz, Bruno Fernández y Evelio Díaz Piedra.

En el teatro Avellaneda se situó la tribuna, donde hicieron uso de la palabra el doctor Arias, Manuel Angulo, Armando Pérez, Manuel Ruiz Esperón, Leocadio Alvarez, doctor Justiz, Agustín Coello, José Joaquín Díaz, doctor Antonio Leiseca, Palmero Suárez, Chamizo Carciso y Cervantes, haciendo el resumen el comandante Enrique Recio, quien desmintió de una namera rotunda el rumor de que dejaría sus aspiraciones al Gobierno por un acta de representante, ratificando que sólo aspira al Gobierno Provincial y nada ni nadie podrá anular sus aspiraciones.

Acto seguido fué servido en el hotel Pelegrín un banquete, al que asistieron más de cuatrocientos comensales y bajo los mangos de Pelegrín se obsequió al pueblo con un espléndido almuerzo mambí.

La fiesta de hoy ha sido un triunfo para los señores Pedro Pelegrín, aspirante a senador, Rafael Yanes, y doctor Rodrigo Arias Delgado, pues to que hoy ha sido la concentración de las fuerzas renacentistas de este término.

Los señores Pelegrín, Yanes y el muy atento doctor Arias tuvieron para la prensa rasgos de atención. Asistieron a esta fiesta más de tres mil personas, amenizando el acto el sexteto Bofill.

**Corresponsal.**

### UNA MUERTE REPENTINA HACE SUSPENDER UNA CONFERENCIA

UNION DE REYES, noviembre 22, DIARIO, Habana.

Casi repentinamente falleció hoy el señor Arturo Marcelin Mercier, maestro de Instrucción Pública y Secretario de la Logia Masónica Victor Hugo». Con tal motivo se suspendió la conferencia que el notable literato doctor Medardo Vitier, de Matanzas, tenía anunciada para esta tarde en el teatro Cuba, pues los hijos del señor Marcelén tomaban parte en números de piano y violín.

Este fallecimiento ha sido muy sentido por ser miembros de una de las principales familias. Tanto a su esposa como hijos y hermanos enviamos el pésame.

**Corresponsal.**

### GRATA VISITA

ALQUIZAR, noviembre 22.—DIARIO, Habana

La del señor Ernesto López, digno secretario del Gobierno Provincial, que en compañía de su distinguida familia ha pasado el día de hoy en amable compañía de los suyos, y a pesar de su improvisado viaje pronto cundió por el pueblo la llegada del compoblano tan querido acudieron a recibirlo muchos amigos y admiradores a testimoniarle sus respetos y cariños, los que sinceramente compartimos con tal caballero alquizareño.

**G. Posada**

# LA VERDAD...

Continuación de la PAG. NUEVE

En la atención aparente que le prestaba Alejandro, había la realidad de una amargura que se lanzaba en desatado impulso hacia la mesa contigua. La esposa maravillosa no apartaba los ojos de sus ojos. Ella no hablaba, miraba; pero éste su mirar, de hondas tristezas y máximas dulcedumbres, tenía una elocuencia mística que iba como una flecha al corazón. La esposa maravillosa que había llevado al comedor de Lhardy la carga de sus ternuras para irles viendo padecer en cruz, en aquellos momentos era un símbolo. La enfermedad de la inquietud de ausencia le había sellado los párpados, y su hermosura de siempre ya había sido también ennoblecida con un marfil de dolor. En la distancia, tras ella, se amontonaban las mujeres todas de los rincones de Francia, también de párpados rojos y también de hermosura dolorosa, que iban en masa a laborar la tierra y a bastimentar los trenes, a fabricar municiones y a producir armamentos. Todos sus grandes amores estaban en el frente echando sangre, presto el fusil, al lado del cañón, dándole el pecho a la muerte para que no pasara más allá. Más allá, Francia adentro, estaban ellas, —la retaguardia de las glorias mudas, que echaban sangre asimismo aún cuando no brotara al exterior, y que con su energía, con su puño, con su angustia y con su ejemplo, bien adentrados con raigambre eterna en el terrazgo francés, daban al triunfo del frente una sublimidad fundamental. La esposa maravillosa, puesta en la prueba terrible, mirando siempre, sin un gesto solo; bebiendo la voz de arrullo, de mundanalidad, de tentación, que se desparramaba cerca de ella como si fuera un veneno, y penetrando en los ojos que erán toda la fuerza de su vida para buscarles el alma, junto con sus amarguras, había llevado a Lhardy estas visiones de magnificencia heroica, que estaban detrás de ella en multitud, cuando Alejandro abandonó la mesa para pasar por su lado, cogida Maruja de él, la esposa maravillosa, —Madame la Mujer Francesa.— le sonrió maravillosamente, en nombre de Francia misma. Después, inclinó los ojos, como si no pudieran con el peso de las lágrimas ocultas...

**C. CABAL**

* * *

**«LLAVES Y COMBINACIONES».**

Este es el título del próximo artículo de C. Cabal acerca de la verdad sobre el caso Mata-Hari. Se trata en él de cómo fué abierta sin que se enterara el propio conductor la valija diplomática suiza, que llevaba a Berlín los informes de la Mata-Hari.

El artículo siguiente se titula de este modo:

«Una valija por dentro».

Es acaso el más sensacional de esta serie, y una revelación contenida en él, habrá de quitar el sueño a muchísimas personas.

## EMILIO C. DE CASTRO Y Y TURBIANO

En la tarde de ayer falleció en esta capital el señor Emilio de J. Castro y Turbiano, caballero muy estimado en nuestra sociedad. Expira cuando aún se hallaba en plena juventud, víctima de cruel y rápida dolencia. Era el finado excelente persona, muy apreciada en el mundo de los negocios

Enviamos nuestro pésame a sus atribulados familiares, especialmente a su viuda y a su madre, las señoras Consuelo Brito viuda de Castro y Mercedes Turbiano viuda de Castro.

## Estado del Tiempo

Nota del mediodía del domingo.

Se extienden hoy las bajas presiones desde la mitad occidental del Golfo de Méjico y parte Norte de Méjico hasta los Estados del Suroeste, centro sobre Arizona. En el resto de los Estados Unidos existen altas presiones con buen tiempo, centro más cercano sobre Virginia, extendidas hacia el Este por el Atlántico.

Pronóstico para el Lunes: Tiempo **variable.** Vientos alcanzando fuerza de brisote de región Este. Algunas lluvias diseminadas por el territorio. Sin cambio en temperaturas.

**TEMPERATURAS LOCALES**

Durante las últimas 24 horas se ha registrado en la Habana, las siguientes temperaturas en centígrados:

Máxima 28-0 Mínima 20-2 Media 24-1.


# N. GELATS & Co.

Habana — BANQUEROS — Aguiar 106-108

Vendemos cheques de Viajeros
Pagaderos en todas partes del mundo
y Cartas de Crédito Circulares
en las mejores condiciones.
"SECCION DE CAJA DE AHORROS"

Recibimos Depósitos en esta Sección Pagando el 3 por 100 Anual. Todas estas operaciones pueden efectuarse también por correo.


# Anuncios Clasificados de Ultima Hora

## ALQUILERES

**A-1. Habana.**

### OBRAPIA NUMERO 51

Entre Habana y Compostela. Se alquilan los bajos de esta hermosa casa divididos en dos locales para almacén: uno grande y otro pequeño, ambos con servicios completamente independientes, pudiendo comunicarse si así interesase. Las llaves en el informes, San Pedro número 6. Teléfono A-9619.

A1 53808 22 nov 28

### SAN LAZARO 313

Alquilo segundo piso con sala, comedor, 4 cuartos, baño intercalado, pantry, servicio de criado a familia de moralidad, decorada construcción moderna. Informan, café Vista Alegre. U-1896, U-6862.

A1 53815 22 dic 2

### DAMAS No. 47

Acabada de reedificar se alquila esta amplia casa con ocho habitaciones, gran patio y servicios. Las llaves e informes en San Pedro número 6. Telf. A-9619. Dr. Arturo A. Vázquez.

A1 53811 22 nov 26

ALQUILO el moderno y muy fresco primer piso con vista a la calle, todas las habitaciones, Amistad 110 esquina a Barcelona, muy próxima al Capitolio y a todos los paseos, teatros y tiendas. Informan, Neptuno 113, altos. Telf. M-1774.

A1 53743 22 dic 1

ALQUILO casas modernas, Desagüe 59, Franco D. Sala, comedor, salita, 2 y 3 cuartos, baño, patios, cocina. Alquiler baratísimo. Llaves, Franco A, esquina Desagüe.

A1 53744 22 nov 27

AYESTERAN 1 y 1 A, altos modernos. Sala, tres cuartos, comedor, baño intercalado, cocina, servicio criados, patio. Informan, teléfonos M-6603. FO-2259. Llaves, bajos.

A1 53759 22 dic 2

### CAMPANARIO 88

Casi esquina a Neptuno, se alquila segundo piso, muy amplio, 4 habitaciones, sala, comedor, cocina de gas, buenos servicios sanitarios, entrada independiente para la servidumbre. Precio, $60. Informes en bajos, peletería Versailles. Telf. M-5842.

A1 53752 22 nov 24

### TENIENTE REY No. 13

Se alquilan los pisos bajo y alto de esta casa, el bajo para almacén y los altos para regular familia, para lo cual tiene comodidades. Las llaves e informes en San Ignacio 72, teléfono A-9619.

A1 53812 22 nov 30

25 PESOS, modernos bajos y altos, Finlay 139, Salud 180, Aramburo 50, sala, comedor, dos cuartos, baño intercalado, cocina gas, accesoria moderna, 15 pesos. Telf. U-4603.

A1 53825 22 nov 28

SE ALQUILAN hermosos bajos, San Rafael 104, compuestos de sala, recibidor, cinco habitaciones, baño, salón de comer y demás comodidades. Informan, U-8035.

A1 53833 22 nov 25

### MALECON Nos. 154-156

Entre Aguila y Blanco, alquilo hermoso piso bajo, moderna casa con todas comodidades para familia de gusto. Llaves en los altos. Informes, San Pedro número 6. A-9619.

A1 53801 22 nov 30

CONCORDIA 2, altos, nueva, fresca, muy céntrica, sala, recibidor, baño intercalado, comedor al fondo, tres habitaciones, cuarto servicio criados, dos puertas entrada. Llave, bajos. I-5567.

A1 53772 22 nov 28

SALUD 146, alto, en $30, se alquila con sala, comedor, cuatro habitaciones y servicios, la llave en la atabaquería bajo. Informan, F-3040.

A1 53707 21 nov 25

# *PETICION DE LOS OBREROS*

Visitó nuestra redacción ayer la comisión que representa a los obreros y empleados de la refinería Belot en las gestiones encaminadas a patentizar los innumerables perjuicios que les irrogará la Ley del Petróleo y sus derivados, en la forma que ha sido elevada al Senado.

Estiman que más de trescientas familias se verían perjudicadas al convertirse dicha refinería en empresa importadora en lugar de entidad industrial.

Dicha comisión la presidía el señor Carlos E. Costales (Bebito) y la componían los señores Alberto Ortega, Luis Alvarez, Diego Verdes, Joaquín González, Marcelo Verdes, Luis García, Pedro Rodríguez, Antonio Ramírez, Alfredo Colunga, Pedro A. González, Pedro Gelabert y J. Ferreira.

Dichos señores pusieron en nuestras manos la siguiente nota, relacionada con el asunto de referencia:

«Tenemos interés en hacer un llamamiento a la Cámara de Representantes, para que, además de los derechos que a juicio del Gobierno son necesarios para las atenciones nacionales, con motivo de la crisis financiera, y que se determinan en la Ley del Petróleo pendiente de la aprobación de aquel Cuerpo colegislador, se tenga en cuenta que lo mismo que se ampara a numerosas industrias nacionales, se conceda al igual, protección arancelaria a las refinerías petroleras que radican en el país, y en las cuales libran el sustento tantos cubanos, poniéndole derechos de importación a los productos derivados del petróleo procedentes del extranjero. Con ello se logrará haya diferencia de trato entre la mercancía extranjera y la que se produce en Cuba, a fin de ofrecer debida protección a esa industria nacional.»

---

FOLLETIN 32

RICARDO LEON

(De la Real Academia Española)

## LAS SIETE VIDAS DE TOMAS PORTOLES

Novela

PRIMERA EDICION

(De venta en «La Moderna Poesia»)

lloraron con muchísimo sentimiento, se consolaron como es de razón, más o menos pronto, y algunas, como es de razónn también con otros nuevos amores. Tan dichosas las hice, lo mismo en vida que en muertee. De mis siete viudas, la mayoría se volvieron a casar. Tanto gusto le tomaron conmigo al matrimonio.

Pero la última vez no me valió. Mi séptima viuda, una española de estas «implacables», tan al sabor de Keyserling, una morena de rompe y rasga, y ex-monja por añadidura, descubrió el pastel cuando ya tenía otro en el horno. Brava, celosa, testaruda y enamorada de mí como una fiera (española tenía que ser), me dió el ¡quién vive! en Madrid, me echó las zarpas al cuello y me quitó la vocación matrimonial y el gusto de las delicias conyugales.

Doña Inés de Ulio. Pa se las traía el nombrecito. Y en un convento, además. ¿Cabe mayor predestinación? ¡Y con unas ganas de salirse del convento!...

Entre mis innumerables vocaciones no tuve nunca la de «galán de monjas», oficio tan común en tiempos de Don Juan Tenorio pero ya extinguido paraa siempre. Ya no hay monjas —la mía fué una excepción— tan ligeras de cascos o tontas de capirote que se dejen rondar o seducir con visiteos, serenatas y papelitos amorosos.

Ni yo pensé jamás en incurrir sacrílega y neciamente como aquel ridículo Don Juan, en tales antiguallas y boberías. Fué doña Inés la que al principio, como al fin, me echó el guante y me sacó de quicio para que yo la sacara del convento. Lo que son las hembras, aunque se traigan hábitos monjeriles y tocas de candidez y palmas y azahares de virginidad... Ella, la prometida a los amores místicos, fué y los dejó por mí de buenas a primeras. ¿A qué espantarse después y poer el grito el cielo cuando yo la dejé por otra? ¿Tuvo razón para apelar a la justicia de Dios y de los hombres? ¡Ay, doña Inés del alma mía! ¡Vamos, que no hay derecho!

Bien es verdad que para las mujeres, aunque ahora hay muchas abogadas, no hay más Derecho que el suyo. No existe el de los demás. Y todos lo tenemos a vivir. Esto, a mi séptima esposa, no le cupo nunca en la cabeza. ¡Lo que me e hizo padecer desde el principio hasta el fin... Vamos, al principio, no; pero desde el punto y hora que nos casamos y ella se creyó mi mujer única, legítima y para siempre jamás, no fué mujer sino el demonio con faldas. En visita, un angel, con los ojos adormilados y las manos juntas y una vocecita y unos aires monjunos como cuando cantaba en el coro al son del armonio en el convento. Pero en la intimidad... Llegué hasta tomarla miedo. Y a comprender a Don Juan y a compadecerle en mí, aunque por otras razones muy distintas de las suyas y de las que dicen los médicos....

En fin, que ya estaba lyo de doña Inés hasta la coronilla, cuando una vez, por casualidad, paseando mi deesesperación por la costa de Buenos Aires, di con los restos de un hombre, escupido en la playa por el mar. En presencia de aquel suicida o lo que fuere, pero cadáver auténtico, vi abiertas de par en par las puertas de mi cárcel, las anchas rutas del futuro. Repetí mi conocido trueque y tomé el tren de la Plata y luego el primer vapor que salía para los Estados Unidos. ¡Ya era libre! Y no paré hasta dar en Hollywood!

Pero con el tiempo, mi pícara afición al viejo mundo, y, sobre todo, a España, me hizo caer en Madrid. Aquí fué ella. El mayor descalabro y la

# BRILLANTE BANQUETE-HOMENAJE OFRECIDO AL DR. CHIRALDO JIMENEZ EN SAGUA DE TANAMO

Ofreció el banquete el Dr. Herrera, ensalzado los méritos del galeno, novelista y poeta festejado. Bella improvisación

Espléndido deslumbrante lucía en la noche del 15 el espacioso salón del Hotel «Albuerne», de Sagua de Tánamo.

En la mesa colocada en forma de Mesa T., y sobre blancos manteles, descansaban enormes macetas de flores que manos femeninas sagüeras habían colocado allí, contribuyendo en esa forma al gran homenaje que se iba a celebrar al esclarecido poeta y afamado galeno Dr. Chiraldo Jiménez Rivery.

El salón, sorprendentemente iluminado y adornado con multitud de palmas arecas y otros arbustos, ofrecía un aspecto encantador, fantástico.

En el centro de las dos grandes mesas, la orquesta tocaba las mejores piezas de su repertorio.

A las ocho en punto, irrumpe en el hermoso salón, el autor de **Por Allá**, acompañado de una comisión escogida entre los elementos sociales de la villa.

Empieza el desfile hacia la mesa engalanada con flores y botellas de espumoso líquido.

Forman la Presidencia el homenajeado, que tenía a su decadencia al Dr. Pablo Guscó, y a su izquierda el Sr. Alberto Cercer Alcalde Municipal de este Término. Después van ocupando asiento a lo largo de las dos enormes mesas, hasta ciento cincuenta comensales que quieren testimoniar el afecto y consideración al escritor.

De principio a la «comida criolla» un arreglo al siguiente menú que lleva el nombre de los principales personajes de la novena objeto de este homenaje.

Arroz con pollo a lo Don Manuel. Cocoasé a lo Roberto Ramball. Ensalada a lo Gilicho. Yuca con mojo a la Luisa. Plátanos a lo Pepe Osoroo. Postre de «Los Cujes». Cerveza a lo «Sierra del Cristal». Café a lo Lica Tabacos a lo Toña».

Este original menú fué presentado y servido por los dependientes del Hotel, los que como siempre, han quedado a la altura que se merecen.

Al terminar hace uso de la palabra para ofrecer el banquete, el Dr. Ramón Herrera Boladeres, Abogado y Notario Público, quien ensalzó como se merece al excelente galeno, insigne novelista y exquisito poeta.

Comparó la obra recientemente publicada, con el «Sabor de la Tierra» y «Peña Arriba», de los admirados novelistas Valdés y Perea. Fué realmente una pieza oratoria que le proporcionó grandes y prolongados aplausos.

Seguidamente, el insipirado poeta Dr. José Manuel Cuscó, dedicó al doctor Ghiraldo Jiménez, una poesía que demuestra el estro inagotable de su autor. Hela aquí:

«En el metro popular
de nuestro Cucalambé
el aquel poeta que fué
dulce y tierno en el cantar;
y que yo quiero hilvanar
mi humilde improvisación
de escaso de inspiración
dedico al bardo sagüero
emocionado y sincero
del fondo del corazón.

* * *

Y prestan vuelo a mi idea
Zenaris y el gran Del Monte
Herrera, Luaces y Aponte
y el inspirado Zenea;
sobre las sombras flamea
la llama de tanta gloria
que bañada mi memoria
por sus grandes producciones
que son los áureos filones
que enriquecen nuestra historia.

* * *

Quien lograra poseer
la Heredia el genio y la ciencia
la inspirada elocuencia
de Jacinto Milanés;
quien de Plácido tener
la fibra sentimental
de Julián del Casal
triste filosofía
la exquisita armonía
de Gertrudis, la inmortal.

* * *

Para así poder rimar
tanto que te mereces
que tu nombre, con creces
traspasa a mi cantar;
pero a tu alma le ha de hablar
que la mía aquí siente
este homenaje ferviente
de tus sinceros amigos
leales y honrados testigos
de tu obra inteligente.

* * *

Que no puede permitir
el noble pueblo sagüero
aprendido y justiciero
que se te olvide hoy aquí
interpretando a Martí
que honrando, se honra» dijo,
al predilecto hijo
de las musas y la ciencia
hoy con mi exigua elocuencia
de canto te dirijo.

* * *

Pero ya ves que mi vuelo
resulta corto y cansado
que luce desmayado
bajo la comba del cielo.
Solamente un anhelo
de impulso a mi cantar
es el deseo de lograr
en esta agradable reunión
viva todo emoción
sobre el libro «Por Allá».

* * *

Un viva fuerte y sincero
que resuene vigoroso
en el espacio anchuroso
grato cielo sagüero.
que sea santo venero
de sentidas emociones,
que al irse a las regiones
lejanas y rápido a perderse
vaya la gloria a ofrecerse
a la de sus legiones.

* * *

Poeta, te felicito
por tu novela grandiosa
que es el brote de una rosa
dando un beso al infinito.
Viril y agudo grito
lanzaría mi alma entera,
Viva Cuba!, y la bandera
de Yara, y de tí se ufana
por tu novela cubana
de oriental y sagüera.

Una salva interminable de aplausos ahogaron las últimas palabras del poeta.

Apenas terminado de escuchar el eco de estos aplausos se oye un nuevo rumor; los comensales, así como el público que invadía la calle Los Lucos en donde está situado el Hotel «Albuerne», principian a aplaudir frenéticamente. Era que el Dr. Ghiraldo Jiménez, se levantaba para dar las gracias y aceptar el banquete en prueba del afecto que el pueblo sagüero le estaba demostrando.

El autor de «La Selva Interior» y «Por Allá» empieza su discurso desmenuzando los papeles que relativamente desempeñan los personajes de su obra. De una manera magistral, relata las fatigas y sinsabores que experimentan Roberto Ramball y Pepe Osorio, esenciales personajes que constituyen el eje principal sobre el que gira y se desenvuelve el argumento de esta novela, por falta de vías de comunicación y por la situación topográfica del Término. Por un lado, la Sierra del Cristal completamente inaccesible a la planta humana; por el otro, latifundio extranjero; terrenos de una Compañía extranjera, dragón enorme que absorve las energías del pueblo sagüero.

Fustigó hábilmente las malas costumbres, y las bajezas políticas; demostró el abandono e nque se encuentran los veteranos que hicieron esta patria, y terminó entonando un himno a la paz y estabilidad de la nación.

—Mi obra, —dice,— va dirigida a la juventud sagüera; si consigo que ella se de cuenta del fin que persigo me daré por muy satisfecho, pues es señal que no he arado en el mar, y que está preparada para mejor suerte.

Fué muy felicitado el orador

**J. BARINAGA**

# DE PUNTA BRAVA

Nuevo vástago. La matinée del Liceo. Velada teatral

Llegado con toda felicidad.

Al hogar de los estimados esposos señora María Luisa Rodríguez y Luis Rivero Antunez, buen amigo nuestro.

Al dar a conocer la grata nueva les deseamos a todos felicidades.

**LA MATINEE DEL LICEO**

Próxima su fecha.

El domingo 29 9del actual se celebrará en los magníficos salones de la presigiosa sociedad local, una gran matinée bailable, amenizada por la Orquesta Villareña.

Será un éxito sin duda alguna.

**HACIA ESPAÑA**

Embarcó en días pasados rumbo a la Madre Patria, nuestro buen amigo el joven Antonio Ponte Villadonga.

Larga será su estancia por aquellas tierras.

Feliz viaje le deseamos.

**VELADA TEATRAL**

En el Liceo.

Función a beneficio de la nueva casa de la Logia, organizada por la Sección de Declamación de dicha sociedad, la cual se celebrará el próximo domingo 29 del actual, llevándose a escena dos bellas obras del género chico.

Será un gran éxito.

Así lo deseamos.

**José A. LOPEZ.**
Corresponsal.

# Una Elegante Fiesta fué Celebrada en Santiago de las Vegas en la Fecha del Onomástico de la Señorita Eva Rojas

Trátase de nuestra cronista social en aquella ciudad. Interesantes números musicales, buffet y baile. Fiesta político-social en homenaje al joven Sr. Radio Cremata

El próximo pasado miércoles, día 11, celebró su onomástico la encantadora señorita Eva Rojas, insustituible Secretaria de la Asociación local de la Prensa, y Cronista Social del DIARIO en esta localidad.

Muchos y muy merecidos homenajes recibió la inteligente y bella compañerita en tan significado día, que fué celebrado como era digno, en la residencia de su distinguida familia. Allí junto a sus padres, la respetable señora Amparito Valdés de Rojas y el Capitán del E. L. señor Avelino Rojas, que también celebraba su día, la señorita Eva tuvo la satisfacción de verse rodeada de todos los halagos.

Desde hora temprana fué asaltada la elegante morada de los señores Rojas, por una pléyade distinguidísima de amigos de la familia, y en la que predominaba la juventud, bulliciosa y feliz.

Artísticos regalos, perfumadas flores, palabras de legítica y honda simpatía recibió la señorita Eva; tantos como es digna su culta amabilidad y su espiritual atractivo.

El programa de la improvisada fiesta no pudo ser más selecto; canciones de Sánchez Fuentes, Lecuona y Grenet, por la señorita Zoila Garrigó y el doctor Ernesto Galainena; pianista acompañante la gentil señorita María Teresa Garrigó, profesora graduada en Barcelona. Luego una charla literaria muy amena, y a continuación el servicio de un buffet riquísimo, en el que la familia de la complacidísima festejada puso de manifiesto la exquisitez de sus gustos.

Se brindó por la prosperidad del respetable hogar del Capitán Avelino Rojas; por su larga vida al lado de su digna esposa e hijos, y en particular por la felicidad de la insustituible cronista social del DIARIO.

Apenas disuelta la risueña espuma de los licores, la alegre juventud se entregó a las delicias de Terpsícore.

Hé aquí un grupo de las amiguitas de Eva, a su lado en estos hermosos minutos: María Teresa y Zoila Garrigó, bellas y espirituales; las lindas trigueñitas Graciela y Solita Cobo; la encantadora Isabel Babe; la blonda María Odoardo y Bohemia Simon. También las gentiles y bellísimas hermanitas de Eva, Eloína y Zoraida, que también ejecutó el piano muy selectos números.

Entre las señoras Luisa Elvira Porras de Galainena, María Dolores Frías de Gallol, María J. Roca de Babé, Sol Hernández de Cobo. Caballeros y jovencitos un núcleo muy distinguido, entre los que recibía el más cariñoso homenaje de todos el hermano de la señorita Eva, el joven Avelino, también compartiendo la festividad del día.

La improvisada cronista que redacta esta nota, hace llegar otra vez su felicitación a la señorita Eva, gala de nuestra sociedad, y encanto y justo orgullo de sus apreciables padres.

**Bohemia SIMON**

Nota.—Agradecemos la reseña de esta fiesta social a nuestra hijita la señorita Bohemia Simón, cronista de teatros del semanario local «El Lider Juvenil».

**HOMENAJE A RADIO CREMATA**

En la noche del domingo día 15, tuvo efecto en esta localiodad una hermosa fiesta político-social, en loa que se puso de amplio manifiesto la honda simpatía que disfruta en nuestra sociedad la juventud útil, vigorosa e inteligente del Sr. Radio Cremata, abogado del bufete del representante Ramón Zaydin, muy apreciado amigo nuestro.

Entre los numerosos políticos locales que aspiran a la Alcaldía, descuella en este término la figura de Cremata, por su juventud y por sus arrestos. Casi niño supo conquistar a expensas de infatigables estudios el título de Dr. en Derecho y desde estonces siempre ha estado al servicio de sus convecinos. Radio Cremata, santiaguero, y descendiente de una de las familias más antiguas y ejemplares de esta comunidad, aspira con justos títulos al cargo de mayor de la ciudad, y sin que pequemos de apasionados, ni de parciales, es seguro que dará a sus contrincantes la mtás recia batalla.

Desde ahora se ha visto cómo ha respondido sus amigos; aprovechando el pretexto de su onomástico, para manifestarse robustos, unidos y agresivos.

Una serenata fué celebrada esa noche en honor de Cremata.

A prima desfiló por las calles de la poblaciñn un numeroso público, al son de alegres aires populares, en posde la modesta residencia del festejado, que aguardaba aún rodeado de sus familiares y amigos más íntimos.

La cuadra donde se halla situada la casa del doctor Cremata, estaba extraordinaria y bellamente iluminada. Un alarde decorativo de luces, como no se había visto aquí todavía.

Cien metros tienen las cuadras de la localidad; pues bien: en todo el espacio comprendido en la cuadra de la calle 15, entre las calles 6 y Macías, no había espacio para una persona más. Allí se halla el domicilio de Cremata.

La casa invadida; incapaz para soportar el gentío.

Una tribuna en la calle.

Y por ella comienzan a desfilar oradores.

Oscar Curbelo, Profesor de I. P. Abre el acto, y actúa de «Marshal».

No vamos a reseñar oradores.

Muchos de ésta y otras localidades.

Decimos que ha sido un alarde de fuerzas esta fiesta en honor de Cremata, y ella debe de servir como punto de referencia con relación a sus fuerzas políticas.

Lo demás es engañarse.

Claro está que los oradores abogaron en favor de la personalidad del joven político, poniendo de relieve sus merecimientos. Este lo estudia en sus días estudiantiles. El otro lo sigue en los primeros pasos de su juventud, a la vera del doctor Ramón Zaydin, de cuya savia intelectual se ha nutrido y cuyo ejemplo ha tratado de imitar siempre. Un tercer orador lo presenta como el abogado, el asesor de los sindicatos del proletariado militante. Quien lo presenta como hijo ejemplar y santiaguero enamorado de las tradiciones del solar...

De este modo es desmenuzada la personalidad del nuevo factor. Unas veces en sus justas dimensiones, otras hiperbolizado por la pasiñn; pero siempre con la sinceridad de fieles amigos como fiador.

El público aplaude unas veces y ríe otras.

Pero todo el mundo se ha sorprendido de la magnitud del improvisado homenaje, que tuvo fin cerca de la media noche.

Nosotros deseamos mucha felicidad a Radio, en su día.

**Francisco SIMON.**

# ECOS DE CANASI

Valioso obsequio de la Sra. Viuda del Gral. Masó. Notas

En la reciente visita del ilustrísimo Sr. Obispo a Canasí, vino desde la capital de la Isla la Sra. Francisca Rosales Vda. del Mayor General Bartolomé Masó, a pasar una corta temporada en la residencia del Dr. Peñate, Juez Municipal de ésta. En su estancia aquí parece hubo de ofrecer un obsequio para la Iglesia, ignorando todos cuál fuese. Hoy puedo con gusto hacer presente que el obsequio consistió en una hermosa alfombra que cubre todo el frente del Altar Mayor, de gran valor.

Llegue a tan distinguida dama la expresión de agradecimiento por su actitud generosa en la primera visita que ha hecho a este pequeño pueblo; y que no olvidarán los que quieren a nuestro hermoso templo.

**EL SR. NICOMEDES CALVO**

Después de 48 días de cama a con secuencia de la ruptura de dos brazos y una pierna por haber caído junto con el caballo que montaba, se encuentra completamente restablecido este distinguido amigo.

Mi felicitación al Dr. Morales del Castillo por su triunfo y al amigo Nicomedes por su rápida convalecencia ne un accidente que fué de bastante cuidado.

**MUY MEJORADO**

Se encuentra mejorado del ataque grippal que le tenía recluído en su hogar el amigo Manuel Díaz, persona muy querida en la localidad y jefe de una gran familia.

También continúa muy bien de los padecimientos que hace meses sufre el Sr. Tomás Pérez, comerciante de la localidad.

Mucho me satisface la mejoría de estos buenos amigos.

**J. Palma, Corresponsal.**

# EN LA MORADA DE LA NOVIA EN TRINIDAD SE EFECTUO UNA BODA

Joaquina Orozco Alomá y Modesto Montalvan Acosta. Bodas anunciadas para diciembre. Fallecimiento. Grato regreso

**UNA BODA EN TRINIDAD**

Joaquina Orozco Alomá y Modesto Montalván Acosta.

No puede ser más atrayente mi primera nota.

Boda que tiene todas mis simpatías.

El domingo se efectuó en la morada de la novia oficiando en ella el Rvdo, Padre Fray Salvador Villalba y en la Notarial el prestigioso Abogado Dr. Nicolás Alfonso.

Ante el altar del Sagrado Corazón de Jesús se ratificaron Joaquina y Modesto sus promesas de amor.

La ceremonia tuvo carácter íntimo. Fueron padrinos de la boda el estimado matrimonio Carmen Acosta de Montalván y Manuel Montalván y Calzada, padres del novio.

Testigos: por ella, Fausto Díaz y Fausto Alomá.

Por él: Justo Béquer y el doctor Nicolás Alfonso.

Preciosísimo el bouquet confeccionado por la señorita Mercedes Medina, y que la novia dedicó a la señorita Elia Montalván.

Después los obsequios.

Riquísimos dulces y exquisitos licores.

Hubo esplendidez en los mismos. Y más tarde cuando nos retiramos hicimos votos muy sinceros por la eterna felicidad de Joaquina y Modesto que hoy constituyen su hogar para toda la vida. Hogar donde ha de reinar la felicidad por los sentimientotos de bondad que adornan a los felices desposados.

Que sean pués muy dichosos.

**FALLECIMIENTO**

En la mañana del lunes en su morada de la calle de Jesús María, murió casi repentinamente la estimada y virtuosa señora Isabel Palau Conde, perteneciente a distinguidas familias trinitarias.

Nada faltó a Belica en los últimos momentos de vida, pero los recursos de la ciencia no pudieron salvarla y en pocas horas entregó su alma al Creador.

Su muerte ha causado profundo sentimiento en esta Sociedad donde ella era tan querida, dejando un vacío de los que no se llenan nunca y una estela de tristeza en la mente de todos.

Una plegaria, una oración por el eterno descanso de Belica y nuestro pésame a su hermano y demás familiares.

**EN LA HABANA**

Donde residía con su familia acaba de morir trágicamente el joven Napoleón Béquer Azcárate, el menor de los hijos de la señora Ana María Azcárate viuda de Béquer, la esposa de aquel caballeroso amigo que se llamó Herminio Béquer y que al igual que su hijo murió trágicamente.

Aquí en Trinidad de donde son ellos hijos y donde residen muchos de sus familiares, se ha sentido la prematura muerte del joven Béquer.

No tenemos mas espacio, ni tiempo para más.

Sólo podemos poner sobre la loza que cubre los despojos del pobre Napoleón estas palabras sencillas sí, pero verdaderas:

«Se ha perdido una bella esperanza de la patria, un joven que sería un modelo de ciudadano».

A su desconsolada madre, hermanos y demás familiares este deseo ferviente.

Conformidad. Resignación.

**BODAS DE DICIEMBRE**

En perspectiva.

Una boda elegante.

Concertada está la de Carmen Hernández, bella y gentilísima señorita y el culto y distinguido doctor Agustín Benítez Artiles.

La ceremonia será en la mayor intimidad.

La fecha no está fijada aún.

**ENFERMA**

Encuéntrase la señora Hortensia Béquer de Iznaga, la distinguida esposa del estimado amigo Antonio Iznaga.

Delicado es el estado de tan estimada enferma.

Sean mis votos al Altísimo por su salud.

**DE REGRESO**

De la Capital de la República regresa el estimado caballero Panchito Fornias, con él vino su hermano Alfonso que en una Clínica de aquella Capital estuvo recluído varios días.

Bastante delicado y penoso es el estado de Alfonso, por el que hacemos muy sinceros votos de poderlo ver cuanto antes bien.

**Caruquín Cronista Social.**

# DISTINGUIDOS VIAJEROS ESTAN DE REGRESO EN S. LA GRANDE

Don«Pancho» Machado y su esposa. Simpática fiesta. Boda próxima. Petición de mano. Enfermo. La fiesta del Encanto

El pueblo de Sagua se vé prestigiado hoy con el regreso de un ilustre matrimonio que estuvo ausente varios años.

Es don «Pancho» Machado, el querido benefactor sagüero, fundador del Bando de Piedad y escritor de pulida pluma, y su amada esposa Edelmira Roade Machado.

Junto a ellos también llegan a nuestra sociedad la señorita Esperanza Núñez y la señora Caridad Roa viuda de Rodríguez.

Estos distinguidos viajeros abandonan definitivamente su residencia en la Habana, para residir de nuevo entre nosotros donde cuentan con tantos cariños y consideraciones.

A recibirlos fueron a la Estación del ferrocarril un nutrido grupo de manifiesto regocijo.

Sean bienvenidos a esta el autor de «Realidades y Espejismos», su bondadosa y noble compañera y demás acompañantes, deseándoles feliz estancia en esta villa que tiene para ellos tantas añoranzas.

**SIMPATICA FIESTECITA**

En días pasados en la festividad de Santa Ernestina, celebraron su onomástico la estimada señora Ernestina Salas de Ledón y su graciosa hijita «Ernestinita».

Como son tantos los amiguitos con que cuenta—pese a sus cortos años—la simpática «Ernestinita», fueron a casa de sus padres a felicitarla por ser el día de su santo, obsequiándoseles allí con finos dulces y pastas.

Recibió muchos regalos y pasó un día felicísimo, rodeada doe niñas y niños de su misma edad.

**PROXIMA BODA**

Concertada está para la segunda quincena de diciembre el enlace de una parejita acreedora a todas las dichas.

Trátase de la amable y bella señorita Matilde Rodríguez Mesa y el correcto joven Juanito Rodríguez.

Simpática ceremonia nupcial que ha de resultar muy lucida dada las relaciones sociales de los felices contrayentes.

Con más detalles de esta boda hablaré en su oportunidad, dando a conocer los padrinos, testigos y la fecha fija de su celebración.

**EMILIO CHAVEZ JR.**

Llegó hace breves días desde New York el joven Emilio Chávez Peralta hijo de mis distinguidos amigos Sara Peralta de Chávez y el doctor Emilio G. Chávez.

Dando por terminado sus estudios regresa el citado joven a esta sociedad tras un año de ausencia.

Reciba mi saludo de bienvenida.

**FELICITACIONES**

El miércoles 18 en la festividad de Santa Hilda, celebraron su santo la gentil y bella dama Hilda Mesana de García y su graciosa y linda primogénita Hildita García Mesana, interesante «jeunne fille» que fué proclamada este año Reina de la Playa Esquivel.

Con tal motivo madre e hija recibieron muchos parabienes como prueba de afectos de sus muchas amistades.

La cronista que siente por ambas gran estimación deja sentado aquí sus deseos porque la felicidad nunca se nuble en ese hogar.

**PETICION DE MANO**

Registra la crónica hoy un compromiso oficial que acaba de sancionarse y que tiene todas las simpatías de nuestra sociedad.

Es el de la culta señorita doctora María del Carmen Núñez, profesora del Colegio Martí, y el joven Félix M. Cepero, alto empleado de los almacenes de tejidos de Antonio Martínez.

Una vida llena de ilusiones, que tiene por marco la inefable dicha de un naciente amor, comienza para ellos.

Mi felicitación a esa pareja de enamorados.

**ENFERMO**

Recluido en sus habitaciones se halla desde hace varios días el insigne doctor Adolfo Rodríguez, prestigioso galeno por quien siente Sagua los más grandes afectos.

Por la total y rápida curación del viejo amigo formula los más fervientes votos la cronista.

**CLARITA CARRANDI**

Procedente de Camagüey donde disfrutó de varios meses junto a queridos familiares, regresó la señorita Clarita Carrandi, en quien se aunan la gracia simpatia y distinción.

Nuestra juventud quetiene en Clarita Carrandi a una de sus «liders» más entusiastas, experimentará gran alegría al saber su llegada.

**EL LUNES 23**

..Gran interés ha despertado la magna fiesta artística anunciada para el próximo lunes en el teatro «Encanto» como homenaje a la canción cubana.

Debutarán esa noche allí conocidas artistas de nuestra patria, en número de canto y piano, combinándose un sugestivo e interesante programa.

Por vez primera harán su presentación al público sagüero la genial pianista y compositora Ernestina Lecuona, hermana de Ernesto, que acaba de llegar de Hollywood y las exquisitas sopranos Hilda Salazar y María Fantoli.

Los precios que han de regir para esta función artística son ínfimos, asegurándose de antemano su más franco éxito.

**Cela A. DE CASTELLANOS**

Su Anuncio en el DIARIO Llegará donde usted quiere que llegue

Diario de la Marina
FUNDADO EN 1832
PRADO 103

# Animado Concurso se Celebra en Antilla

De temporada. El base ball. Grato regreso. Una velada

Se encuentra de temporada en la villa nipeña la señora Josefa Court viuda de Navarro y su simpática hija Cuba de Baracoa.

Gratas impresiones les deseamos durante su permanencia en ésta.

**NENA MIERES**

Ha regresado de la ciudad bayamesa la simpática y bella señorita América Mieres.

Plácemes enviarle nuestro saludo más sincero.

**PARA LA HABANA**

En viaje de retorno ha partido para la Habana la señora Luz Palomares de Lambert.

Va acompañada de su gracioso hijito José Antonio.

**LA VELADA**

El sábado pasado se verificó en el Teatro Aguirre la gran velada que fué organizada por un grupo de jóvenes de nuestra localidad.

La función tuvo el éxito esperado.

Y la labor plausible desplegada por sus componentes, mereció del público numerosos elogios.

El cronista también los felicita por estas líneas.

**PARA LA HABANA**

El viernes pasado embarcó para la Habana la estimada señora Eudavia Díaz de Fuentes, la cual va a someterse a una operación que han de practicarle en la región nasal.

La acompaña en su viaje su simpática y bella hijita Zaida.

Hacemos votos porque la señora Díaz tenga un éxito satisfactorio en su cura.

Deseándole un pronto regreso.

**GRATO REGRESO**

Después de haber venido de la urbe capitalina y encontrándose últimamente en la ciudad holguinera, han llegado a Antilla lugar de su residencia los esposos Silva-Marbán y su pequeño y lindo niño Rolando. Este último restablecido totalmente de una leve enfermedad que lo retuvo en cama durante varios días.

Enhorabuena.

**DE GUANTANAMO**

Ha regresado de la ciudad de Guantánamo el joven amigo Fernando Fuentes, adonde desempeñaba en las oficinas de la Cuban Destilling Co. un alto cargo.

Después de estar en esta varios días ha seguido viaje al vecino pueblo de Banes; allí pasará una corta temporada junto con sus familiares.

Al tiempo que lo saludamos, le damos la despedida.

**PARA SANTIAGO**

Se encuentra de viaje en la capital oriental, la distinguida, hermosa y bella señorita Cuca Menéndez.

Que reciba hermosas impresiones en su éxodo.

**DE MIRANDA**

Procedente de Miranda ha llegado a Antilal la linda y simpática niña María Luisa Mont, hija queridísima de los esposos Mont-Crosa.

Es el propósito de nuestra pequeña visitante, pasarse una corta temporadita en la villa nipeña.

Nos complecemos en saludarle.

**ZOILA GLORIA ALONSO**

Nuestra simpática y admirada compañerita Zoila Gloria Alonso, cronista social del colega «La Defensa», ha ido a pasar una larga temporada a la vecina villa banense.

Hermosas y sublimes impresiones le deseamos durante su permanencia.

**SENTIDO FALLECIMIENTO**

El pueblo de Antilla, en su mayoría, llora con gran pena la ausencia eterna de Domingo Aguirre, un hombre honrado y laborioso, fundador de este pueblo, y que todo tiempo supo distinguirse por sus procederes humanitarios.

Domingón, como cariñosamente le llamaban sus íntimos venía padeciendo de terribles enfermedades que a pasos lentos, pero firmes, iban extinguiendo su preciosa vida.

Fuerte de espíritu, y luchador incansable del progreso, logró conquistar unánimemente—por sus rasgos hermosos de nobleza—la simpatía y cariño de todos en la villa de Antilla.

Cansado ya de inútiles tratamientos fué a buscar auxilio allá en su Patria: España; pero la ciencia médica no pudo combatir las numerosas complicaciones que lo afectaban y en la mañana del domingo día quince dejó de existir.

Deja a sus herederos valiosas propiedades. Elevamos fervientes votos al Señor por el bien de su alma, y a la par enviamos este mensaje a sus familiares en prueba de adhesión y muy sentida condolencia.

**DE BASE BALL**

Muerto el base ball semiprofesional en la villa nipeña, los fanáticos ven con gran entusiasmo el surgimiento de la pelota amateurs.

Se han organizados varios teams que funcionan todos los domingos en los terrenos de Hemus Park, allí donde un público considerablemente numeroso se congrega y les tributa calurosos aplausos a los conjuntos contendientes.

El domingo pasado se enfrentaron los clusb «Trigésimo» y «Novatos» respectivamente, venciendo los primeros con el reñido score de siete por cinco.

El próximo domingo se espera un doble juego entre estas bien equipadas novenitas, cuyas disciplinas halaga grandemente a los espectadores.

Existe mucha animación para la fiesta basebolera.

**CONCURSO CANCAÑON**

El joven comerciante señor Nicolás Galbán, agente de los tabacos «Cancañón», ha organizado un Concurso que va tomando grandes proporciones.

Las candidaturas que vienen participando del mismo, se discuten con suma eficacia la supremacía.

En el tercer escrutinio celebrado el domingo día 15 del mes en curso, se obtuvo el siguiente resultado.

Francisca Lamabert 763.
Hilda Varona 257.
Victoria Noa, 168.
Rosa Pileta 89.
Esmeralda Casal, 85.
Teresa Vila 44.

Se preparan grandes y valiosos regalos para las triunfadoras en este Concurso.

Dicho escrutinio fué practicado en el vestíbulo del Teatro Aguirre, y en presencia del Jurado.

**Nemesio Carcasés.**

# UNA VELADA COMICO-LIRICA DE CARACTER BENEFICO EN BARACOA

A favor de los pobres de la Conferencia de San Vicente de Paul. Un caso de precocidad artística. Velada próxima

Una velada.

En la noche del pasado jueves 12 de noviembre.

En Baracoa.

A beneficio de los Pobres de la Confederación de «San Vicente de Paul».

Organizada por la respetable y humanitaria señora María Sánchez de Galano, esposa de uno de nuestros mejores émulos de Galeno, el querido y popular Dr. Manolo Galano, y por el caballeroso joven Virgilio Arciero.

Bajo la dirección musical de la Profesora Amparo Mirabent y artística del entusiasta Joven Arciero.

Representada por niños y jóvenes de la ciudad.

En el edificio del antiguo «hotel Continental».

Dió principio la Velada a las 8 y media con el divertidísimo sainete «Los Apuros de un Farsante», donde resaltó la artística labor de la joven cita Ruth Franco, Isidrito Noa y nuestro amigo y compañero en la prensa Augusto Lemus Medina.

Esta linda señorita Ruth Franco, mereció entusiastas aplausos de la selecta concurrencia, cada vez que salió a escena.

Muy aplaudida estuvo en el monologo «Chiquita y Bonita» y en el schotis ¡Ay, Cipriano!

También mereció entusiastas aplausos la graciosa señorita Josefina Losada en el Fox-Trot cantado y bailado ¡Ay que Mona! en «Alma Hawayana», (baile clásico del Hawey) y en «Danza Apache».

Muy aplaudida también la jovencita Victoria Mirabent en el couplet ridículo-cómico «Tropiezos»...

¿Y el gracioso niño Colasín Bulté....!

¡¡Monumental!!

Un diminuto actor, y un asombroso caso de precocidad artística.

Hay un viejo adagio que reza: «El verdadero poeta nace, pero no se hace».

Los artistas, los verdaderos artistas, son alegidos; y si a esto hemos de atenernos, tendremos que reconocer en el inteligente y simpático niño Colasín a una futura gloria para Cuba en el arte que inmortalizara a Caruso y Gayarre.

Voz y alma tiene para ello.

Y un ingenio y disposición admirables...

Los mas calurosos aplausos, de los muchos y entusiastas que merecieron los improvisados artistas, fueron para este pequeño gran actor en ciernes, a la terminación del tango «Cásate Bartolo» bailado y cantado por él.

Solo dos veces ha representado este niño en Baracoa y no obstante en cada salida suya a escena los aplausos llovian frenéticos.

Prodigados a su precoz arte.

Y pidiendo repetición.

De mas está decir, pese a sus cortos años, que fué este niño el alma de la Velada.

¡Lástima grande es que la inteligencia y disposición artística de este precoz niño de solo DIEZ AÑOS se perdieran en la nada.

Su porvenir está en el Teatro.

¡Ha nacido para el.....

Sabemos de buena fuente que la próxima veleda ha de ser a beneficio de este pequeño actorcito que está llegando a emular y mejorar la merecida fama de Narcisín.

Vayan nuestros entusiastas aplausos para la señora María Sanchez de Galano, el joven entusiasta señor Arciero y la Profesora Amparo Mirabet, por su bello y humanitario gesto en pro de los pobres de Baracoa.

También para el pueblo que, noblemente supo corresponder a tan plausible esfuerzo.

**Fernando FERNANDEZ.**

# Un Estimado Joven Muere en el Perico

Esteban Lima. Pésame. El Dr. Juan F. Camargo. Mejoradas

El estimado joven Esteban Lima, vecino del Perico, a edad bien temprana bajó a la tumba. Larga y enfermedad lo tuvo postrado mucho tiempo, y ahora al abandonar esta vida, deja a sus padres y hermanos sumidos en el más profundo dolor.

Su muerte ha sido sentidísima y fervientes oraciones llegarán hasta Dios, rogando por el eterno descanso de su alma. Reciban todos sus deudos mis sentidas frases de condolencia, deseando tengan resignación cristiana ante tan rudo golpe.

**MEJORADAS**

Con verdadero gusto puedo informar a mis lectores que la distinguida señora Josefina C. de Antorcha, continúa mejorando. Nos alegramos y hacemos los más sinceros votos porque pronto esté del todo restablecida.

También la señora Aurora Carrera viuda de Villar, se encuentra mucho mejor de la recaida que de su mal sufrió en días pasados. Deseamos que continúe mejorando.

**DR. JUAN F. TAMARGO**

En la agradoabilísima compañía de mi queridísimo tio Efrain Abreu, y de mi primita Mary Valiladares, visité la ciudad de Matanzas. Varias causas nos llevaron a la poética ciudad, entre ellas el necesitar mi prima y yo de la experiencia científica del eminente oculista Juan F. Tamargo, también especialista en garganta nariz y oidos. La Clínica Tamargo posee los más modernos procedimientos en cirugía general, medicina y Rayos X. Mi torpe pluma no acierta a explicar lo agradecidas que estamos del Dr. Juan F. Tamargo, persona bondadosísima de exquisito trato, y de muy justa y reconocida fama.

**Haydée SOTOLONGO**
Cronista Social.

# NOTICIAS DESDE SAN LUIS P. R.

El Concurso de Maternidad. En el cine. De días. Viaje

El día 20 de diciembre se celebrará en San Luis P. del R., el Concurso Local de Maternidad, para premiar a los niños pobres que se encuentren en mejor estado de salud y desarrollo. El Jefe de Sanidad Dr. Diego César Rodríguez, ha nombrado ya las madrinas correspondientes, para que laboren en favor de tanto niño necesitado que hay en este Término. Rogamos, en nombre de los niños, a las personas caritativas, que contribuyan con su óbolo o con ropitas a aliviar sus tristes miserias, aunque sea por un corto espacio de tiempo. El Concurso se celebrará como en años anteriores, en el Teatro «San Luis».

**CARNE DE CABARET**

Con gran éxito se exhibió en nuestro coliseo esta monumental joya cinematográfica interpretada magistralmente por la encantadora Lupita Tovar y los arrogantes actores Ramón Pereda y René Cardona. También se proyectó el emocionante drama «Las Tres Rosas Rojas» o «Cuando habla el Corazón». Pronto se estrenarán: «Caprichos de Madame de Pompadour» y «El Zeppelín Perdido». Dos grandes producciones que serán un éxito.

**DE DIAS**

El día 16 del actual celebró su onomástico la culta profesora de Instrucción Pública Srta. María Ignacia Barquín. Con estas líneas van nuestros votos, por su felicidad.

**DE VIAJE**

Después de pasar una larga temporada en este pueblo ha regresado a la capital la simpática amiguita Esther Pérez Rojas. Que pronto volvamos a verla entre nosotros.

Son nuestros deseos.

**ENFERMITA**

Durante varios días guardó cama la monísima bebita de los esposos María Antonia Pérez y el Dr. Diego César Rodríguez. Ya se encuentra restablecida. Lo que celebramos.

**CHISMECITO**

Parece que un joven estudiante, trigueño, de regular estatura, está prendado de los encantos de una graciosa joven rubia, vecinita de nuestra calle principal. ¿No adivinas, lector?

# DE CALIMETE

Bella fiesta en honor de la niña Gladys Olga González

El sábado pasado se efectuó una lucida fiesta en la residencia de los esposos Pérez-González, en Calimete, para festejar el onomástico de la graciosa niña Gladys Olga, hija del simpático matrimonio Fabio González y Magdalena Ferragut.

La parte principal de esta fiesta que ha constituido un acontecimiento social en esta localidad, consistió en una magnífica velada en la cual se presentaron muy jocosos juguetes cómicos, en los cuales tomaron parte las siguientes niñas: Consuelo, Ana Rosa, Angelina y Gloria González. Migdalia Mallea, Elcira Alvarez, Laudelina Angulo, Elena Alvarez, Olga Mac.Beath, María Molina, Gladys Morera, Seida Piloto y el simpático niño Pepín Alvarez, todos los cuales obtuvieron grandes aplausos en el desempeño de sus papeles.

Fué objeto de muy celebrados comentarios el pequeño escenario construído al efecto, en la sala principal de la casa.

Una vez terminada la velada, la concurrencia fué obsequiada con riquísimos cakes, los cuales fueron servidos por las señoritas Ofelia y Delia González, quienes en unión de sus padres y del matrimonio González-Ferragut se multiplicaron en atenciones con las personas que tuvimos el gusto de compartir tan alegre acto.

Como terminación de la fiesta se efectuó un animadísimo baile, el cual fué amenizado por la Orquesta que dirigen los hermanos Massuet, quienes dejaron muy complacida a la gran concurrencia, que materialmente no podía contener el hogar de la familia Pérez-González.

Entre la legión de personas de esta localidad que se dió cita en esta fiesta, pudimos anotar a las siguientes señoras: Vicentica Martínez de Alvarez, María Moret Vda. de Padrón, Ramona Padrón de Poussin, Facundita Sánchez de Padrón,

# LA REAPERTURA DEL COLISEO "ELIGIO TORRES" DE PLACETAS

## DE VERTIENTES

### Escrito de la Asociación de Comerciantes. Molino de arroz

La Asociación de Comerciantes de Vertientes ha dirigido la siguiente exposición al señor Presidente de la República.

«Vertientes, 17 de noviembre de 1931.

Honorable Presidente de la República.

Palacio Presidencial.

Honorable Señor:

Reunidos en el local del «club Vertientes» todos los comerciantes de este pueblo con objeto de cambiar impresiones respecto a esta situación ruinosa de nuestros intereses depauperados por dos años de restricciones de zafra y previendo la triste posibilidad de que nuevamente sea impuesta dicha medida para la zafra próxima, acudimos a Ud. respectuosamente en petición de que sea abolida tal restricción para el año venidero.

Consideramos el método restrictivo contraproducente, a los fines para que fué creado, Horable Señor Presidente, ya que la gran industria azucarera que nos da vida, se agita entre hondas dificultades mientras que competidores extranjeros crecen y se adueñan de los Mercados que pueden salvar nuestra situación en precario.

Vemos cernirse sobre las clases comerciales, que tanto contribuyen a nutrir las necesidades del Estado el expectro de la miseria oculto detrás de una nueva restricción que nos obligara a cerrar nuestros establecimientos, (rica fuente de ingreso para el Erario Público) y por ende de ambular tristemente por el País en busca de trabajo y de pan para nuestra familia.

La dolorosa prueba de restricciones en los últimos pasados años en que una zafra dura dos meses con jornales exiguos, pobrísimos, al trabajador, y la penuria consiguiente de operaciones comerciales, trae aparejada la consecuencia de diez meses de inanición general; diez meses de indigencia al trabajador y consumidor y diez meses de quiebra suspensiones de pagos, y, agotamiento general definitivo, en todo el Comercio.

Que la justa visión de los Sabios, onorable Señor, guie su actuación en este arduo problema que nos envuelve.

De Ud. con todo respeto,

Por la Asociación de Comerciantes

(fdo) **Pedro García Roque, Venancio Revuelta y Francisco Cribeiro.**

**MOLINO ARROCERO**

Atentamente invitado por el Señor Francisco Alfonso he tenido el gusto de visitar el molino arrocero que ha instalado en esta localidad y el que viene a llenar una necesidad muy perentoria, ya que desde hace algún tiempo se viene sembrando arroz en esta comarca y que seguramente ahora se aumentará considerablemente su cultivo.

Cuenta este molino con una magnífica descascaradora, pulidora y aventadora con capacidad de 30 quintales diarios.

Además estará dotado en breve tiempo de un molino para maíz con capacidad de 3 quintales cada hora. Este aparato llegará de un momento a otro.

El señor Alfonso se propone equipar el molino con todos los adelantos modernos, así que muy pronto dis poner Vertientes de un molino a la altura de los mejores.

**P. Echemendía.**

Corresponsal.

## DE ALACRANES

### De paseo. Hogar feliz. En el Cine. Antonio Pelaiz Pérez

Se encuentra en la residencia de los estimados esposos Berta Morejón y Dr. Gonzalo Morejón la distinguida señorita Carmen Alvarez.

Una grata estancia le deseo.

**UN BABY**

Tienen la dicha de besar un lindo niño los estimados esposos Angeliina Zamora de Diaz y Francisco Diaz Mendoza, empleado del municipio de esta villa. Mi felicitación a los papás y un cariñoso beso al hermoso niño.

**ANTONIO PELAIZ PEREZ**

Tuvo que interrumpir sus estudios para regresar a esta villa junto a sus padres el aventajado estudiante Antonio Pelaiz Pérez, por encontrarse atacado de un fuerte ataque de grippe. Un pronto restablecimiento le deseo.

**EN EL CINE**

Para el domingo 29 del actual está anunciada la soberbia producción que lleva por título «Ambición de Lujo» por la linda y atrayente Claire Windson. Mucha animación se nota y por ello se espera que el domingo 29 obtenga un gran éxito la empresa.

**BASE BALL**

Un gran desafío se anuncia para el domingo 22 del actual en los terrenos de Sport José Miguel Taraña, entre las novenas de esta villa y Sabanilla. Oportunamente daremos a conocer el resultado.

**DE AMOR**

Trátase de una interesante parejita muy conocida por todos. Ella, una linda trigueña, no muy alta, que luce una melena ondulosa, muy bonita, perteneciente a una familia antigua de la localidad. El, no muy alto tampoco, se dedica al comercio. No más detalles, porque espero que con los anteriores habrás adivinado, estimado lector.

**Hortensia GARCIA,**

Cronista Social

### Lo ha adquirido una empresa local y actuarán en él varias y buenas compañías. El Dr. Fumero. Un baby. Los viajeros

Después de varias semanas de inactividad, ha abierto de nuevo sus puertas el cómodo y amplio teatro «Eligio Torres», que frente al «Casallas», levanta la severidad de su edificio en Placetas.

Este teatro que desde su construcción perteneció al circuito del conodo empresario de la Villa Blanca, Eusebio Roldán, pasa ahora a una empresa local a cuyo frente están los señores Fuertes, León y Martínez, propietarios del «Rialto» simpático centro de cine y vairedades que estuvo instalada en la Avenida de General Gómez.

Un éxito constituyeron las funciones inaugurales.

El gran conjunto de Dramas y Comedias, Béjar-Arrechavaleta, subió al palco escénico interesantes obras, D. Juan Tenorio, El último Mono y otras que fueron en aplaudidas.

Arango-Rubio, compañía bufo-cubana, sucedió a Bejar-Arrechavaleta, con representaciones divertidas, de las mas alabadas creaciones de nuestros fecundos autores.

Seguirá un interesante programa por toda la semana, que finalizará con la Compañía Alfonso Torres, que tan completo éxito obtuvo cuando en meses pasados rindiera fructífera temporada en esta Villa.

Un mes de consecutivas funciones en Caibarién, incontables, en Camajuaní, y las sinnúmeras simpatías que se captaran de nuestra sociedad, nos hace augurar el mas franco éxito. Bien se lo merece, Alfonso Torres actor de temperamento y de perfecto dominio de la escena, que viene acompañado de discretos actores como Alfonso Miranda y Víctor Torres, y de actrices como su hermana Teté, muy graciosa y muy bonita, Gladys, Mercy etc. que hacen de la escena un desfile de hermosura, de bellas formas, de lindas caras y simpatías sin igual.

La jornada que ofrezca Alfonso Torres, será sin duda alguna motivo de provecho para la Empresa del «Eligio Torres» y de satisfacción para nuestra sociedad.

**DR. JOSE N. FUMERO**

Después de varios meses de ausencia, ha retornado a nuestra villa el distinguido galeno José N. Fumero CVonde, ex-jefe de Sanidad Local y connotado político liberal.

Un largo paseo por tierras estadounidenses, que le hizo volver vigoroso y saludable, aparte de los muchos conocimientos adquiridos en reputadas clínicas de la gran nación.

El Dr. Fumero a quien enviamos nuestro cordial saludo, establecerá en su domicilio de General Machado, entre 1ra y 2da. del norte, su gabinete de consultas.

Muchos éxitos le deseamos.

**LOS ESPOSOS GUTIERREZ-MOREJON**

Un gracioso baby, besan complacidos en estos momentos, los jóvenes esposos, tan estimados en nuestra sociedad, Charito Gutiérrez y Tomás Morejón.

Nuestra enhorabuena!

**VIAJEROS DE LA SEMANA**

De nuevo entre nosotros está el correcto joven Juan Antonio Camejo, que en unión de su respetable esposa Lilia Miranda, pasará los meses invernales en nuestra villa. Partirán después hacia Orange, New Jersey donde residen.

—Para el Central Nazábal,, en cuya oficina ocupa importante cargo, partió en días pasados el atento Nico Ruiz, en unión de su amante compañera Anita Fumero de Ruiz.

—Entre sus familiares de ésta, se encuentran los jóvenes estudiantes Juancito y Laureano Pujol, que disfrutaron de una deliciosa temporada de varios meses por tierras de Norte América.

—En el hogar de los esposos Isabelita Madrigal y Enrique Oliver, disfruta de unos días de asueto el caballeros Orestes Ocaña, aventajado estudiante de la Universidad Nacional.

**MEJORADO**

Bastante mejorado de la pertinaz dolencia que le retuvo en cama por varios días, está el señor Liberato Díaz, respetable y antiguo convecino.

Muchos nos alegramos de consignar dicha mejoría.

**BRILLANTES EXAMENES**

El pasado sábado 14, fueron examinados en el «Colegio la Luz», que tan acertadamente dirige el señor Norberto Rodríguez las señoritas Ernestina Loyola, Francisca Herrera y el joven Raul Herrada.

Examenes de Mecanografía, felizmente practicados.

Alumnos eran de la Academia «Remigton», de Zulueta, que dirige la inteligente y simpática señorita Ramona Milián.

Les felicitamos.

**EL BASKET DEL LICEO**

La Comisión que labora por la instalación de un «floor» de basket en el Liceo, sigue trabajando activamente para llevar al éxito la loable iniciativa.

Una función fué celebrada en su beneficio, el pasado miércoles 18 en el progresista pueblo de Cabaiguán.

Y se celebrarán bailes en nuestra villa.

El 21, del presente el primero de ellos, en el hogar de los esposos Rodriguez-Dod.

Cuando estas notas sean publicadas quizás ya hayan sabareado el néctar del triunfo conquistado.

**Armando Trujillo. ...**

Cronista Social.

## EL TRASPASO DE UNA FARMACIA

### Se efectuó en Guane. Fiesta agradable. Enferma. Regreso

Por escritura pública númtero 105 otorgada ante el Notario de Guane doctor Osmín del Pino y Soldevilla ha vendido al doctor Rafael Díaz Cartaya la farmacia Son Ildefonso, situada en la calle de Isabel Rubio y Paradoero el Dr. Pedro Aguiar.

El doctor Diaz Cartaya se ha hecho cargo de la direción técnica y administración y de los créditos activos y pasivos.

Le deseo prosperidades al nuevo dueño y agradecida por sus múltiples atenciones.

**CUMPLEAÑOS**

Mis cariños en su cumpleaños para mi sobrina Vaely Marta Sánchez Parra.

Recibirá congratulaciones de sus familiares y amiguitos.

**ENFERMA**

Victima de un accidente se halla postrada en su lecho la venerable señora Luisa Urquiola viuda de Lozano, madre amantísima del doctor Pedro Lucas Lozano, Juez de Instrucción de esta jurisdicción.

Luisita sufrió la dislocación de una pierna.

Que pronto la veamos restablecida y vuelva la tranquilidad a ese hogar triste, por la dolencia de la mamá y abuelita.

**TEMPORADISTA**

Ha ido a pasar una temporada al Sábalo mi amiguita muy estimada señorita Josefa Tarafa Pozo.

Grata permanencia le deseo.

**FIESTA AGRADABLE**

Con motivo de celebrar sus días la bella señorita Hilda Fajardo Ramos, fué festejada con una agradable fiesta. Se hizo música y cantó.

Después se bailó resultando unas horas deliciosas.

Se sirvió un rico buffett.

La casa estaba adornada con arecas y flores, dondo brillo y perfumó en aquella sala las señoritas Rosa Ramos, Nena Mato, Amalia de la Fuente, María A. Vilar, Neyda Fajardo, Pura Puyúelos, Hilida Docal, Mahelia Sánchez, Mirta Ramos, tres capullos: Silenia Sánchez, Gisela Ramos y Gladys Sánchez.

Los padres de Hilda muy atentos y la festejada satisfecha de tener a su alrededor a sus amigas.

Nuevamente la ftlicito.

**REGRESO**

De vuelta de la capital se encuentra nuevamente en su hogar la bella señora María de los A. Armada de del Pino, y su esposo el doctor Osmín del Pino

Grata permanencia y mis afectos,

**María Cristina ARRA**

Cronista.

**DE HATUEY (CAMAGUEY)**

Se trata del más benemérito patricio de esta comarca, el Sr. don Calixto Céspedes, cuya ejecutoria en su vida le hacen acreedor a toda ponderación. Su excelso apellilido, su conducta intachable, el amor a este poblado, las obras realizadas, lo han convertido en un ídolo. Nunca tiene en cuenta su posición social, que le da un lugar de pleno desahogo, pero si hay una necesidad, ya sea del pueblo o procomún, ya sea particular, allí en donde existe se encuentra don Calixto Céspedes, paño que enjuga muchas lágrimas.

Hago votos por su pronto restablecimiento a fin de que vuelva la alegría al hogar de la distinguida familia Céspedes y Loret de Mola.

**Ildefonso PEREZ.**

Corresponsal

# NOTAS POLITICAS DE COLON

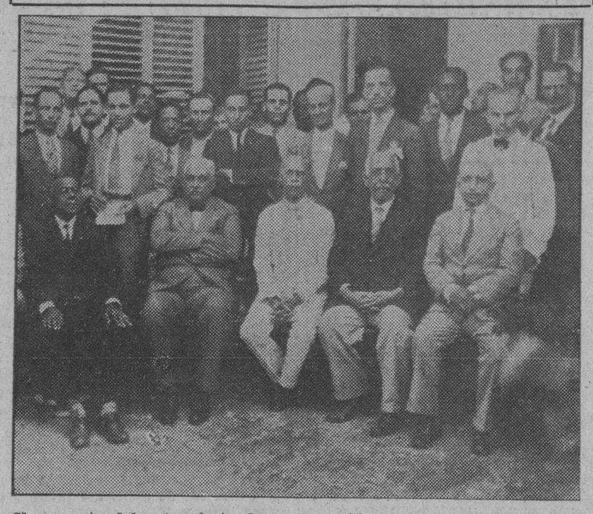

**Un aspecto del acto efectuado en la residencia del señor Oscar Rodríguez Hernández**

En días pasados, con motivo de celebrar su onomástico nuestro querido amigo el Sr. Oscar Rodríguez Hernández, digno aspirante a la alcaldía municipal de esta ciudad por el Partido Liberal, concurrió a su residencia a saludarlo un nutrido grupo de amigos y correligionarios del popular político entre los cuales se encontraban las siguientes personas:

Francisco Campos Prieto, Representante a la Cámara por Matanzas; Dr. Emilio Dueñas, Juez Correccional; doctor Angel Valdés Caro Notario Público de Colón, doctor Bernardo Hoyos Ramos, abogado, doctor Faustino Gutiérrez Gómez Notario Público de Colón, que aspira a ocupar un escaño en la Cámara, Brígido Pardo, Angel María Lens, Otilio Díaz, doctor Justo Castillo, Alberto Pando, Enrique Ledo, Vicente Añeces, Enrique Gutiérrez y otros.

El señor Rodríguez Hernández obsequió a los concurrentes con un ponche de champaña. Hicieron uso de la palabra, en nombre de los visitantes, el doctor Faustino Gutiérrez Gómez y el señor Rodríguez Hernández que agradeció con sentidas frases la demostración de aprecio y simpatía con que le honraron sus amigos y correligionarios.

Nosotros, que conocemos la actuación del señor Rodríguez Hernández en los diversos campos en que ha desarrollado sus actividades podemos asegurar que su elección para ocupar la alcaldía de Colón, a la que merecidamente aspira con el doble derecho de liberal de todos los tiempos y de colombino cien por cien, será de verdadero beneficio para aquel Municipio y para el partido en que milita.

**F. M. de León, Especial**

# TRES DUELOS EN SCTI. SPIRITUS

Después de largos y penosos padecimientos dejó de existir en Santi Spiritus la distinguida y respetable señora Tomasita Cancio viuda del señor Manuel Isidro Morgado y Luna. Su desaparición ha sido sentiidísima en el seno de la sociedad espirituana.

El acto del sepelio verificado en la mañana del martes viose concurridísimo despidiendo el duelo con sentidísimas frases el doctor Pedro Mendíe y García.

**EL CAPITAN TANDRON**

Terminada la licencia que venía disfrutando ha tomado posesión nuevamente de su cargo el Capitán Jefe del Distrito Militar de esta el señor Pedro Tandron.

**PROXIMA BODA**

En uno de estos días se efectuará el lenlace del estimado joven señor Rafael González Burgos con la estimada señorita Teresa de la Rey y Navarro.

**OTRO FALLECIMIENTO**

Ha dejado de existir en nuestra ciudad a una abanzada edad la respetable y distinguida señora Maruca Peraza viuda de Mendigutia, tronco añejo de una distinguida familia espirituana.

Concurridísimo vióse el acto de su sepelio dada la gran estimación que en esta sociedad se le tiene a esa familia.

**PARTIDA**

Rumbo a la Habana y con el fin de pasar una temporada ha salido la señora Consuelo Erro viuda de Gajate.

**NOTA DE DUELO**

Después de largos y penosos padecimientos que venía sufriendo con cristiana resignación siendo inútiles todos los esfuerzos hechos por la ciencia y por sus familiares ha dejado de existir en nuestra ciudad la distinguida señorita Isabel Minguez y Márquez prima de Monseñor Pablo T. Noya y Minguez Cura de la Parroquial Mayor de esta ciudad.

El acto del sepelio de su cadáver fué una verdadera manifestación de duelo

**Sena CARBONELL.**

# UNA REUNION DE MAESTROS EN EL DTO. DE CONSOLACION DEL NORTE

### La Circular No. 7 del Dr. García Valdés. Felicitación al autor de la sesión única. El doctor González Acosta

El día 14 se reunieron los maestros del Término de Consolación del Norte, bajo la presidencia del Sr. Inspector Escolar del Distrito, Doctor Ernesto Labrador y Pérez.

Numerosos maestros asistieron a la reunión; y los pocos que no lo hicieron, se disculparon por su estado de salud precario o el de los caminos, verdaderamente infernales a causa del temporalito de agua.

Abierta la sesión, que tenía por objeto tratar asuntos de verdadero interés para los señores profesores, se dió principio a ella leyendo el Dr. Labrador la Circular No. 7, del Sr. Superintendente Provincial de Escuelas, Dr. Pedro García Valdés.

A propuesta del Dr. Labrador, se acordó dirigir una calurosa felicitación al Sr. Superintendente Provincial de Escuelas, por haber, en esa circular, —contentiva de una «Alocución al Magisterio Pinareño», interpretando fielmente los sentimientos del magisterio de esta provincia, su amor a la escuela, su desinterés y su decidido, firme y patriótico propósito de laborar en favor de la enseñanza de las clases populares, sin mirar la cuantía del extipendio y sólo atento al cumplimiento de un deber sagrado y al ejemplo que le da su Jefe Supremo en la provincia ,Dr. Pedro García Valdés.

Acto seguido se procedió a poner a votación una felicitación al Dr. Bosch, autor de la ley de la sesión única, que lleva su nombre y fué aprobada en una de las últimas sesiones de la Cámara de Representantes.

Los concurrentes al acto votaron unánimemente por la felicitación al humanitario representante, que compensa un tanto la rebaja de sueldo con esa hora de menos en la labor diaria de los maestros, hoy pendientes de muchos quehaceres en sus hogares, por haberse suprimido casi los servidores domésticos.

El Dr. Ernesto Labrador, quien mediante su constante y esfuerzos alcanzó hace pocos meses el título de Doctor en Pedagogía, dictó a los señores maestros los horarios nuevos, ya que con la hora que se rebaja de la labor diaria, hay que modificar el horario antiguo.

Un trabajo uniforme, pedagógico y regulado se obtendrá con los horarios del Dr. Labrador.

En este acto fué presentado a los señores maestros el Dr. González Acosta, Juez Municipal y Correccional de nuestro pueblo y funcionario que se interesa grandemente en la obra de la enseñanza pública.

Al discurso de presentación de dicho funcionario judicial, pronunciado por el Dr. Labrador Pérez, que encareció a sus subordinados hicieran todo lo posible por obtener una gran matrícula y asistencia, ya que para ello tenían a su favor la razón, la ley, las terribles tarjetas azules y las simpatías de un juez culto que ayuda a hacer patria auxiliando al maestro en su tarea de imponer la instrucción popular, contestó el doctor González Acosta reafirmando esa simpatía hacia los educadores de la niñez en general, y su firme propósito de ser severo contra aquellos padres que desaprovechan y hacen estériles los sacrificios que realiza el Estado por desterrar de nuestra patria el analfabetismo y la ignorancia.

Después de un receso de quince minutos, que empleamos en charlar amena y agradablemente (¿qué conversación con una mujer bonita no lo es?) con una legión de compañeras tan lindas que no sabemos cuál de ellas lo es más, tomó de nuevo el Dr. Labrador la palabra y recomendó a los asistentes al acto la revisión y modificación de los programas actuales, ya que muchas asignaturas se dan ahora tres veces a la semana, otras dos veces.

Así mismo recomendó el Dr. Labader gran cuidado en el expediente del alumno, que debe hacerse desde que éste ingresa en la escuela. Sobre este asunto ha dictado el Dr. Labrador dos circulares, ya conocidas.

Terminada lo que podríamos llamar la parte técnica, se acordó por unanimidad felicitar al Honorable Señor Secretario de Instrucción Pública, Dr. Carlos Miguel de Céspedes, por las declaraciones que ha hecho a la prensa de que no será suprimida aula alguna en el territorio nacional.

Asunto éste que se dejó para última hora (y ahora sí es verdad la gastada frase de los cronistas), por que se quiso cerrar con «broche de oro» la sesión, dándoles a compañeros del campo, que no leen periódicos, que no están al tanto de las noticias diarias, la halagüeña nueva. ¡Cuánto contento, cuánta alegría (parece que voy a cantar la jota de «Gigantes y Cabezudos») había entre los concurrentes a esa reunión!

Hombres y mujeres dedicados a la enseñanza, muchos teniendo hasto otros medios de vida, quizá no necesitando de la escuela, se alegran y animan al anuncio de la no supresión de plazas, más por seguir cumpliendo su sagrado ministerio que por los bienes materiales que su trabajo les produzca.

Ejemplos: la Señorita D.., el Sr. T.., y tantos otros. La caridad se practica dando con la mano izquierda lo que ignora la derecha.

Y mientras el sol se ocultaba en el ocaso y el doctor Labrador se despedía, con su empaque correcto y sereno de diplomático británico nosotros pensábamos: ¡Qué lástima que no haya una reunión de éstas todas las semanas y que vengan a ella todas estas maestras tan lindas!

**SANCHEZ, Corresponsal**

## UN CERTAMEN DE SIMPATIA

### Ha sido un éxito en Antilla. Resumen del censo efectuado

La activa y progresista Empresa del Teatro Aguirre de Antilla ha tenido la excelente idea de promover un Certamen de simpatía.

El hermoso proyecto ha llegado a su cristalización, y el pueblo, principalmente las sociedades le está dando pábulo y coopera notablemente para su mayor auge.

Efectuado ya el domingo pasado el primer escrutinio arrojó el siguiente resultado.

Cucha Portuondo 46 votos; Fidelina Vicente 40; Elva Zamora 34; Caridad Mieles 34; Emilia Forés 31; Lidia Quevedo 31; Hilda Pérez 27; Rosa A. Reyes 20; Helga Esther Sánchez 20 Lidia Adán 14; Dulce Serpa 10; Lidia Reyes 9; Anita de la Guardia 2; Luz Marina Feliú 1.

Todas estas candidatas simpáticas, bellas, sugestivas y hermosas son dignas del mas lucido y engalañado trono.

El cronista imparcial en este caso hace votos por el triunfo de todas.

El próximo y segundo escrutinio se verificará el día veintinueve del presente mes en la oficina del mismo teatro.

**RESUMEN DEL CENSO**

Hecho ya el resumen total del Censo en el Trémino de Antilla, nos complacemos en ofrecerlo a los lectores.

Bijarú 2.567 hobitantes; 488 electores. Canalito 1,036: 170. Cortaderas 2;007; 338. Deleyte 3,556; 555. Este Cabecera 1,621; 225. Oeste Cabecera 2.606; 472. Los Novillos 736; 142. S. Jerónimo 2,925; 441. Sac. de los Hidalgos 665; 123. Tacajó 2.181; 320.

Totales 19899 habitantes; 3,274 electores.

**FELIPE FUENTES**

El joven estudiante señor Felipe Fuentes estuvo de visita en Antilla por breve tiempo habiendo partido para Banes.

Un feliz viaje.

**PARA MARCANE**

Después de una larga temporada en nuestra querida villa ha partido para el poblado de Marcané, lugar de su residencia la simpática y virtuosa señorita Asunción Lissbet.

La acompañan en su viaje su hermana casada señora Mercedes Lisabet de Ruiz y su graciosa niña Dulce María.

**FUNCION BENEFICA**

El grupo artístico de aficionados locales denominado «Unión Artística» que con tanto éxito debutó en días pasados en el Teatro Aguirre está preparando nuevamente una función pero esta vez a beneficio del Cuerpo de Exploradores Antillanos.

Muy merecida esta ayuda.

Nosotros aplaudimos calurosamente este rasgo de gentileza.

**FUERTE CRISIS**

Debido a la no llegada de barcos azucareros el pueblo antillano está soportando una crisis extraordinaria.

Hasta la fecha no se ha anunciado ninguno en la pizarra destinada exclusivamente para ésto, situada en la oficina de la Terminal del Ferrocarril de Cuba.

Hay noticias fidedignas de que queda en existencia mucha azúcar sin embarcar.

**LA NO RESTRICCION**

Como un bálsamo consolador para todos los habitantes de esta villa ha venido la favorable y acertada noticia de que el próximo año no habrá restricción de la zafra azucarera.

Nosotros también aplaudimos esta resolución.

**NOTA DE AMOR**

Cupido el travieso diosecillo va dejando sentir sus dardos cortantes en dos corazones jóvenes.

Los protagonistas de este tierno idilio, son dos personas distinguidas en nuestra sociedad.

Ella es como una rosa aromáticamente delicada digna de ser premiada con un bello poema de ensueños y esperanzas.

Esbelta y grácil se destacan todas sus virtudes.

El es un delicado joven alto y estudioso.

Y sobre todo, muy estimado en este pueblo.

La parejita está muy bien adecuada y el destino hará su milagro llevando hasta ellos la cristalización del matrimonio.

No damos mas detalles porque la curiosidad puede llegar hasta el descubrimiento.

Rogamos paciencia a nuestros queridos y amables lectores.

**TEATRALES**

El gran Teatro Aguirre con el ardiente vigor de sus nuevos empresarios, está dando la nota sobresaliente del año y prepara grandes acontecimientos para el futuro.

Se encuentra anunciada para no lejana fecha, dos grandes producciones: «El Aguila Blanca» y «El Trapecio Trágico».

Además el día 29 reaparecerá en números de variedades la encantadora y muy aplaudida niña Cuquita Zamora la cual ha conquistado gran popularidad en las tablas.

Será algo regio.

No falte esta función.

**Nemesio Carcasés.**

Corresponsal.

## DE CALIMETE

### Interesante folleto. Muerte de la Sra. viuda de Massuet

Esmeradamente impreso en papel satinado he recibido el folleto que contiene los magistrales discursos pronunciados por el señor Carlos de la Rosa y Hernández, que al través de los distintos puestos desempeñados, de Alcalde de Manguito y Cárdenas; Vicepresidoente de la República, y actualmente Senador por la Atenas de Cuba, ha demostrado su notable preparación y muy especialmente en el brillante decurso cultural cultural y político referente a las reformas de la Constitución. Leyendo detalladamente el mencionado y concienzudo opúsculo, pronto se pone de manifiesto la clarividencia matancera, a la cual ha dedicado sus mejores años, su fortuna, y su esfuerzo personal.

En estos momentos, cuando nos hallamos en vísperas de Reformas y Reorganización políticas, bueno es recordar para que lo sepa el país que don Carlos de la Rosa que así por cariños y respetos, bien merecidos, los llamamos todos sus amigos, es la mayor cantidad de popularidad de afectos y de prestigio político social

Reciba el dilecto y preclaro Senador al par que mis graciash más expresivas por su valioso obsequio, mi sincera felicitación por su mencionado trabajo que enriquecerá las páginas del «Diario de Sesiones» del honorable Congreso, del que forma parte para honor y orgullo de nuestra República.

**LA SRA. VIUDA DE MASSUET**

Confortada con los auxilios espirituales de la Religión Católica, ha fallecido en esta localidad, la bondadosa, caritativa y humanitaria señora Dolores S. viuda de Massuet, digna matrona, que durante largos años, repartió y prodigó el bien y consuelo, a todos los que de ella solicitaron una dádiva o un socorro.

La conducción de sus restos constituyó un emocionante homenaje de respeto, cariño y afecto para sus familiares. A las cuatro de la tarde se inició la salida, formada primero por la Congregación de las Hijas de María portadoras de flores en profusión, después el féretro, sus hijos, y demás familiares; representaciones del Liceo, Asociación de Padres, Vecinos y Maestros, señoras, señoritas, autoridades y amigos numerosos del término asistieron identificados con sus deudos; después a la Iglesia, en cuyo pórtico se cantó un responso por los Reverendos Padres Emiliano Massuet y Manzano; después a su última morada, despidiendo el duelo su hijo el querido Padre Massuet, nuestro muy querido amigo. A pesar de la congoja que embargaba su alma sensible y pura, pronunció una hermosa oración recordando su vida de estudiante en España hace 25 años, sus ruegos al Altísimo para que le concediese abrazar a sus queridos padres al terminar su carrera, los sacrificios de sus progenitores, de su querida madre en favor de la iglesia, su peregrinación por las fincas y colonias con fervor religioso en auxilio de los indigentes antes y después de la guerra del año 1895, habiéndole concedido la Providencia que su inolvidable madre hubiera compartido con él, las delicias maternales al través de sus 88 años. Feliz y oportuno en peroración es difícil seguir al mencionado sacerdote en su emocionante, instructivo y sentimental panegírico que terminó impetrando de toda la concurrencia una oración al Supremo Dios, en memoria de su querida madre. Después, un responso final al pie del panteón que guardan sus restos. Recordamos entre los presentes a los señores Dres. José M. Mon, Aristany, R. Tejas, M. Quenteé Ignacio Carreras Alcalde, sus hijos Carlos y Cecilio Carreras, R. López Revilla, oficial señor Valido, Víctor Sardiñas, Hipólito Poussin, Miguel Fuentes, Raúl González, Dr. Padron, Francsco Fernández.

More en la mansión de los justos el alma pura y santa de Lolita, y reciban sus deudos mi sincera condolencia.

**Dr. GARCIA**

# ELEGANTES DE NUEVA PAZ

### Animada reunión en el Liceo. Enfermos. Regreso. Amorosa

Gran brillantez tuvo la reunión que se celebró el domingo.

Como ocurre siempre en todas las fiestas que dan nuestros jóvenes del Liceo se dió cita allí la sociedad neopacina para pasar la velada animadísima y disfrutar de horas agradables.

Solo daré algunos nombres:

Señoras: María Pérez Vda. de Delgado, Edelmira Pérez Vda. de Pérez, Celia Gardín de Rodríguez, Inocencia Porra de Cantillo; Amada Pérez de Fábregas; Elvira Valdés Vda. de Bori.

Señoritas: Cándida y Leonides García, Noelia Rodríguez, Mercy y Estrellita Pérez, Lucila Bori, Aurora Pérez, Laudelina Cantillo, Adelaida Domínguez, Mariana González, Lilia Rodríguez, Elodia Delgado, Mirta Otero, Mercedes Fábregas, Zoraida y Cucú Hernández, María Pérez Domínguez, Tita Martínez, Nenita Rodríguez, Inés Cuervo, Evangelina Fábregas y Aracely Hernández.

**NUESTRA FELICITACION**

La enviamos a los distinguidos esposos Dr. Juan García y su bella señora Rosa Alamo por el nacimiento de una linda niña, su primogénita.

Un beso a la bebita.

**NOELIA RODRIGUEZ GARDIN**

Esta inteligente señorita acaba de sufrir exámenes de piano en la Habana en el Conservatorio Orbón.

Aprobó el sexto año habiendo obtenido nota de sobresaliente.

Además de la buena nota recibió felicitación unánime del tribunal, así como su maestra la competente señorita Juana Quiñones.

Mi enhorabuena para Noelia, sus padres y profesora.

**ENFERMOS**

Ha estado enferma recientemente la distinguida señora Vda. de Sorí.

Su estado es muy satisfactorio.

—Muy mejorado en extremo es el estado de salud del apreciable caballero Miguel Larrea.

Permanece aún recluído en sus habitaciones donde es objeto de la atención más grande por parte de sus familiares.

Un constante desfile es a diario aquella casa a donde acuden los amigos para interesarse por su salud.

**MERCY PEREZ**

Después de pasar una larga y alegre temporada en la Habana ha regresado esta linda amiguita.

Mi saludo.

**LA ULTIMA NOTA**

Hasta mí han llegado rumores de una parejita simpática de enamorados.

Ella vive en una de nuestras principales calles, bajita, de lindos ojos, aficionada a las tablas.

El reside cerca de la cronista; como ella ha trabajado en distintas veladas.

**EDMY**

# ECOS SOCIALES DE GUINES

## NOTAS ELEGANTES DE BARACOA

### La Srta. Alicia Roca Fortuny. San Eugenio. Caballero muy mejorado. Distinguidos viajeros. E. Dr. Leoncio Carreras

Engalana nuestra crónica de hoy la bella efigie de la delicada señorita Alicia Roca Fortuny.

Gala exquisita de la buena sociedad de Baracoa.

Instruida y virtuosa.

A cuyos piés deposita el cronista las más bellas y perfumadas rosas del jardín de su amistad.

En supremo ruego porque de rosas halle alfombrada la bela senda de sus doradas ilusiones...

A sus hermosos ojos dedicaría el pota un pecioso poema, pero a falta del delicado plectro del poeta esta la inspiración del amante de la estética, para decirle:

Son tus ojos han hermosos
cual dos lampos
de ilusión....
Dos luceros luminosos
de venturas
y de amor....
El domingo.

**Alicia Roca Fortuny**

**DE DIAS**

Lo estuvieron los Eugenios.

Y por este medio ratificamos nuestros saludos al estimado amigo, atento condueño del popular establecimiento de ropa y fantasías «La Juventud», señor Eugenio Casanovas Albuerne.

También saludamos al apreciable caballero señor Eugenio Casanovas Pérez, actual Presidente de nuestra sociedad «Liceo de Baracoa» y persona muy estimada en el seno de la misma.

Y a los estimados amigos Eugenio Piedra, padre e hijo.

Felicidades a todos.

**VIAJERAS DISTINGUIDAS**

Llegadas en la mañana del pasado sábado.

A bordo del vapor «Habana».

La distinguida y estima señora Lolina Sánchez de Salazar, amante esposa del señor Luís Salazar, Registrador de la Propiedad en este término, acompañada de su graciosa y getil hija, la blonde y simpática Mireya.

Vien de Temporada.

Bienvenidas!

**OTRO VIAJERO**

Llega también de Santiago.

El doctor Leoncio Carreras, persona muy estimada en el seno de esta sociedad por sus dotes decaballerosidad y corrección.

Saludémosle.

**HACIA SANTIAGO**

La capital de la provincia.

Partió en los primeros días de la pasada semana nuestro dilecto amigo y querido compañero en el difícil campo de las letras, señor Manuel Borges Font.

Asuntos relacionados con sus estudios nos privarán por varios días de su grata presencia y compañía.

El joven Borges Font es una de las plumas más cívicas, doctas y viriles de nuestra prensa baracoana.

Felicidades al amgo.

**MUY MEJORADO**

Y restablecido ya.

Se encuentra el respetable caballero, acaudalado comerciante de esta plaza, señor don Adolfo R. Argüelles.

Lo que nosplace podr anunciar.

El apreciable don Adolfo guardaba cama desde hacia varios días, a consecuencia de una pertinaz dolencia.

Pero ya el pasado viernos pudimos saludarle en su oficina.

Tan afectuoso como siempre.

Y tan jovial.

**Fernando FERNANDEZ**

### Conferencias en el Colegio San Julián. El Doctor Nieto.

Se celebró anoche otra de las interesantes conferencias que semanalmente se vienen celebrando en el colgio local «San Julián», de primera y segunda enseñanza Estuvo ella a cargo del doctor Evelio Cañizares activo Jefe Local de Sanidad.

El Dr. Francisco J. Almodóvar, Director del ya acreditado plantel educacional hizo la presentación del conferenciante agregando al final que en estas conferencias había la exposición de cuanto se relacionase con la cultura y conocimiento, pero sin que ello implicase que la Institución hacía siempre suyas las distintas creencias y opiniones en que las mismas se habrían de basar

«Espiritismo» fue el tema escogido por el doctor Cañizares, para su conferencia que fué oída por crecido número de convecinos entre los que la mujer descollaba; analizando y dándonos a conocer trabajos y aseveraciones de hombres de reconocido talento los que afirman la existencia del espíritu en la forma que ellos lo presentan, y las de otros de no menor capacidad negando esa existencia basados precisamente en la falta de consistencia y en las incongruencias de los qu tal aducen y afirman.

Yo, dice el ameno conferenciante al final de su aplaudido trabajo, ni afirmo ni niego, pero me inclino a lo último más que a lo primero, porque no me explico que para posionarse, uno de la verdad en este caso haya primero que guardar obediencia y tener ciega fe en lo que se nos dice.

El Dr. Cañizares quien se nos reveló un buen estilista, y magníficas condiciones para la tribuna, recibió de muchos de los presentes cálidas felicitaciones y a ellas unimos nosotros la nuestra esperando que pronto vuelva a deleitarnos con su verbo castizo.

**ENLACE**

Hace pocos días se efectuo entre nosotros el enlace matrimonial de la agraciada y simpática señorita Gudelia Estévez con el joven comerciante señor Benigno Arias.

Una larga luna de miel y muchas felicidades deseamos para sos estimados amigos que han formado hoy un hogar más entre nosotros.

**EL DR. NIETO**

Con verdadera pena nos enteramos del accidente sufrido en esa capital, por el doctor Nieto Alberte, abogado y Notario de esta Villa, al resbalar y caerse de una escalera en su domicilio.

Mucho celebraremos ver pronto restablecido entre nosotros al estimado convecino así como a su distinguida esposa la señora Concepción Piñeiro-Osorio, de Nieto, enferma desde hace días también en esa capital y de la que se nos informa haber experimentado mejoría en las últimas horas.

EL CORRESPONSAL.

**Suscríbase al Diario de la Marina**

M.E.C.D. 2016

...EDRADO y Aguiar, punto el más céntrico para oficinas; muy ...tas. El encargado informa a ...s horas.
B3 53576 21-24 Nov.

...ALQUILAN departamentos $6.00, ...cesorias $8.00, Clavel 8, (Cerro), ...a San Pedro y Domínguez.
B3 5358 21-24 Nov.

...VASIO 96, esquina a Neptuno. ...partamentos cómodos, propios ...familias, con todos sus servicios ...los mismos. Informa, el encar-
B3 53586 21-6 Nov.

...VILO departamentos vista a la ...lle, habitaciones 10, 11, 13, 16 y ...pesos, Revillagigedo 20; accesorios habitaciones, 11, 7, 6 pesos Aguila; una casita 18 pesos; habitaciones 7 y 8 pesos, Omoa 7.
B3 53654 21-25 Nov.

...ALQUILA un departamento en la ...lle, dos habitaciones, comedor, baño, cocina. Informan en el ...ado, con luz o sin luz. Neptuno
B3 53430 19 nov 24

PALACIO AYESTERAN
...Alquile sin antes ver estos amplios ...frescos Departamentos con luz ...la noche. Precios muy reducidos. Ayesterán número 8 esquina Carlos III. Telf. U-7200.
B3 53363 19-4 Dic.

PASEO DE MARTI 71. Se alquila ...o departamento, uno con tres ...taciones. Gana 20 pesos.
B3 53336 19-27 Nov.

...A 4. Se alquilan departamentos, ...s habitaciones cada uno, hermosa ...a, Cuba, Aguiar, Parque Luz Ca...ro. Ganan 14 pesos, cada uno.
B3 53335 19-27 Nov.

...LAS CASAS, Villegas 93, Luiz 59, ...guila 164 y Habana 157, alquilo ...partamentos y habitaciones muy ...ticas, interiores y vista a la calle.
B3 53073 17-24 Nov.

...NTE 133. Se alquilan departa...entos compuestos de sala, come...or, dos cuartos, baño completo ...ndado, cocina, cuarto para criades ...y servicios. Informa en la misma, la ...ejada.
B3 51631 7-28 Nov.

...NTE 133. Se alquilan departamentos interiores, compuestos de dos ...tos, cocina y servicios. Informan ...la misma, la encargada.
B3 51632 7-28 Nov.

...PARTAMENTO bajo, independien...e, amplio, claro, ventilado, todo ...nuevo, barato, Espada 24, entre San ...Rafael y San Miguel. Informes y ...ticiones, la encargada, altos, al ...fondo.
B3 53462 20-25 Nov.

## Habitaciones

...MPANARIO 121 entre Reina y ...Salud, se alquilan habitaciones, ...ntas, con luz permanente. Pre...s muy reducidos. En la misma in...gan.
UH B4 CR 20 nov Ind.

...TACATE 30, segundo piso, una ha...tación lindísima a casa particu...pegada al baño, todo moderno. ...informes, teléfono M-9450.
B4 53449 20 nov 30

...ADO: Calle I, solar número 5, ...tre 9 y 11. Se alquilan habitacio...s alta $7.50; baja $6.50.
B4 53086 17-5 Dic.

OBRAPIA 96 Y 98
...lquilan habitaciones con balcón ...a calle y un gabinete de mam...s y otras interiores, grandes y ...ras, lavabos de agua corriente, ...toda la noche. Son especiales ...oficinas u hombres solos, matri...os solos. Precio de situación. In...es: Portero.

EN LUJOSO EDIFICIO
...quilamos habitaciones y departa...entos con baño privado comple...Precios muy reducidos. No niños, ...xigen referencias. San Rafael 37, ...Rayo y San Nicolás.
B4 53620 21-1 Dic.

...ALQUILA una habitación con tres ...ciones y otra de dos, con o sin ...tas. 11 y E., Vedado. F-5175.
B4 53670 21-30 Nov.

...ANA 109, altos, entre Tte. Rey ...Muralla, alquilo dos hermosas ha...aciones con agua corriente, juntas ...separadas a matrimonio o para hom...s estricta moralidad. Casa parti..., agua caliente, teléfono.
B4 53555 20 nov 25

SE ALQUILAN
...Monte 33 (derecha), altos de «La ...Marieta», dos habitaciones o un de...amento a matrimonio independien...e, casa de moralidad. Precio de ...ación.
B4 53347 19-24 Nov.

...FICIO «ABADIN». Cuba 86, ca...esquina Teniente Rey. Casa mo...a, tranquila; habitaciones, agua ...ente, amuebladas, criados, luz, ...no, baño caliente, $12.00 a $18.00 ...cocinamos. A-5551.
B4 53262 18-3 Dic.

...A HOMBRE SOLO, alquilo con ...ebles, vista la calle, habitación ...grande. Gana 10 pesos; otra en ...a. Ganan $6.00 y $7.00. Salud ...altos.
B4 53626 21-25 Nov.

...ON 19 esquina Compostela. Al...quilanse a personas de moralidad ...habitación balcón calle; otra con ...aloncito de mamparas anexo, agua ...ente, criado y teléfono.
B4 53188 18-23 Nov.

...DO 109. Frente al Capitolio Na...cional, se alquilan habitaciones ba...s, entrada por la joyería Versa...
B4 52773 15 nov 30

...ALQUILAN dos habitaciones, jun...s o separadas, en la casa Lagunas ...segundo piso, entre Gervasio y ...Belascoain, con servicio completo y ...entrada independiente. Informan en ...misma. Precio $10.00, cada una.
B4 52696 14-24 Nov.

...S ENTRE 13 Y 15: Familia res...petable alquila habitaciones con ...servicio y comida. Telf. F-3018.
B4 52371 12-27 Nov.

...FICIO Catedral, casa para fami...s honorables. Hay ascensor, agua ...ente. Habitaciones y departa...tos muy frescos. Visitando este ...ficio ningún otro le gustará des...Empedrado número 4.
B-4 6923 9-9 Dic.

## Casas de Huéspedes

...SPEDES. «La Matancera», Reina ...esquina a Manrique, modernas ...aciones con agua, buena comi..., baño, orden. Precio de lo más ba...Telf. A-0238.
B5 53631 21-27 Nov.

...OS DE LOS ALMACENES del ...mero 15, de Monte. Absoluta...de moralidad, alquila habita...s desde $10.00. Espléndida co...Precios de situación.
B5 53672 21-27 Nov.

...ENDIDAS habitaciones, lavabos ...agua corriente, baños intercalados, ...caliente, en casa respetable, co...habitación, por $1.00 diario, por ...desde $25.00. Reina 55, altos. ...M-8758.
B5 53460 20-4 Dic.

## Hoteles

HOTEL SAN CARLOS
...EGIDO Y MONTE
Residencia de Personas Estables, el Punto Ideal Para Vivir
MAS CENTRICO COMODO ECONOMICO SATISFECHO
...n Solo Precio Todo el año
53046 17-23 Nov.

## ALQUILERES

AMBASSADOR
Selecto y sencillo; económico y tranquilo. Mesa excelente. Precios muy bajos. Administrador nuevo. Situación céntrica, en A y Calzada. Vedado.
B6 C6925 12 dic 12

HOTEL ROMA
Dedicado a familias estables y pasajeros del interior. Gran reducción de precios; excelente comida. Se admiten abonados al comedor. Roof Garden. Servicio a la carta. O-Reilly y Aguacate. M-6944, Cable Romotel.
mer pisoshrdlushrdletaouishrdluetao
B6 C6914 31 nov 30

HOTEL CAPITOLIO
PRADO No. 113. Telf. A-3537
Frente al Capitolio Nacional. Cómodas, amplias y frescas habitaciones, excelentes comidas; comidas de abonos y a la carta; precios de verdadera situación. En el lugar más céntrico de la ciudad. Para más informes, su dueño: V. Alvarez.
B6 J 1 R 4 dic 6

HOTEL TORREGROSA
Compostela 65, esq. Obrapía. Teléfono M-1366. Su nuevo dueño ofrece residencia a familias de la Habana y del interior a precios muy reducidos, con baños privados, excelente comida, elevador día y noche.
B6 52403 12-2 Dic.

THE SAVOY
F Y 15, VEDADO
Teléfono F-6616
Situado en un lugar alto del Vedado, con fácil y frecuente comunicación con la ciudad y repartos; rodeado de jardines, con 600 metros de hermosos portales. Las habitaciones tienen ventilación directa, teléfono, closet y baño particular con agua fría y caliente. Precios modestísimos incluyendo tres excelentes comidas bien seleccionadas; el servicio en mesas separadas para cada familia.
B-6 6922 9-9 Dic.

NUEVO HOTEL LUZ
Amargura 47. Telf. M-2395. Dedicado a familias estables y pasajeros del interior excelente comida, el dueño al frente de la cocina. Dos personas: $60.00 y $50.00; una persona: $35.00 y 40.00. Apartamentos a la calle por días $1.00 y $2.00. Elevador, agua filtrada y caliente en todos los cuartos.
B6 49541 24-23 Nov.

EL HOTEL CENTRAL
SAN RAFAEL Y CONSULADO
Todo el que sabe viajar busca su hotel arreglado a su bolsillo; éste reúne todas las condiciones del mejor hotel de Cuba. Posición, confort, seriedad, limpieza y todos los adelantos modernos de nueva creación. Precios, $1 a $3.
B-6 49291 23-25 Nov.

## SE SOLICITAN

### S-1. Criadas y Criados.

SE SOLICITA una muchacha para ayudar a los quehaceres de la casa, sin pretensiones. Oficios 8, altos.
S1 53528 20-23 Nov.

### S-2. Cocineras y Cocineros.

SE SOLICITA un buen cocinero repostero que tenga recomendaciones, casa del doctor Reyes, Calle 21 esquina a G. Vedado.
S2 53693 21 nov 23

### S-11. Agentes y Socios.

SE NECESITA un vendedor español para vender directamente un pequeño libro titulado: «Código de los Españoles en Cuba», que contiene conocimientos de las Leyes muy útiles para los españoles residentes en esta Isla. Su precio es un peso y se da una muy buena comisión. Cuba 44, segundo piso, de 7 a 9 a. m., solamente.
S11 5361 21-23 Nov.

OPORTUNIDAD: Se solicita socio con $60.00 para ponerse al frente de fonda; está en marcha. No paluchero. Informan: Villegas 107, habitación número 32, de 1 a 4.
S11 53630 21-23 Nov.

NECESITAMOS AGENTES ambos sexos, negocio nuevo, buena retribución, labor fácil y decente, en Habana y ciudades del interior. Administrador, Apartado 1970, San Miguel 51, Habana.
S11 53344 19-23 Nov.

## S-12. Solicitudes Varias

ENCARGADO PARA FINCA. Para encargado de una finca muy cerca de la Habana se necesita un hombre entendido en todas las actividades del campo y especialmente competente en el cultivo, injerto y demás atenciones de árboles frutales y también en el cultivo de cafetos y otras plantas. La finca tiene ya sembrados más de cinco mil árboles. Contestar expresando las aptitudes, experiencia y referencias, y el sueldo a que se aspira, a señor Carbajal, Apartado 2149, Habana.
S12 53583 21-27 Nov.

CASA INQUILINATO, seria, solicita encargado o matrimonio solo, formal, entendido en quehaceres del cargo a cambio habitación, edificio «Campana», Loma, Apeadero Ceiba, tranvías, Vedado-Marianao.
S12 53651 21-24 Nov.

BUEN NEGOCIO
Solicito persona inteligente en víveres, para ponerlo al frente de una casa con buena marchantería; necesita poco dinero, y él mismo administrará todo. Informan, Dragones y Prado, café, señor Pérez.
S12 53539 20 nov 23

AGENCIAS DE COLOCACIONES
M-5241: «LA MILAGROSA» A-8066. La Agencia que sirve lo más distinguido de Cuba por tener su personal escogido, con referencias.
X 52874 16-23 Nov.

"LA MATANCERA"
A-7740: Sirve rápidamente cocineras, criadas, toda clase de servidumbre y empleados de ambos sexos, con referencias. Calle Sol 111. Servicio permanente a todas horas.
X. 51376 6-6 Dic.

## SE OFRECEN

### O-1. Criadas y Criados

ENGLISH-Spanish speaking girl seeks position as maid or nurse. Well recommended. Mavis. FO-3714.
O1 53593 21 nov 24

## SE OFRECEN

SE OFRECE un buen criado español, fino, acostumbrado al servicio fino de familias distinguidas, con referencias excelentes de las mismas; hace cocktails de todas clases. Informan, teléfono A-9704.
O1 53719 21 nov 23

SE DESEA COLOCAR una joven española para criada de mano o manejadora y tiene muy buenas referencias. Telf. I-5317.
O1 53652 21-24 Nov.

SE DESEA colocar una muchacha española de criada de mano o manejadora, sabe servir la mesa a la rusa, es cariñosa con los niños y entiende algo de cocina, tiene buenas referencias, teléfono F-6205.
O1 5 Nov.

SE DESEA COLOCAR una joven española de criada de mano o manejadora; tiene buenas referencias. Informan: A-4452.
O1 53568 21-27 Nov.

CRIADO PRACTICO entodo servicio, desea colocarse en casa particular, sabe hacer cocktails, es limpio y formal; tiene buenas referencias. Informan: Telf. FO-2793.
O1 53567 21-23 Nov.

SE OFRECE buen criado de mano, acostumbrado al buen servicio y con buenas referencias, es de mediana edad y sabe cumplir con sus obligaciones. Telf. F-5624.
O1 53549 20 nov 25

DESEA colocarse una muchacha de criada o de manejadora, lava y plancha bien y repasa ropa, tiene buen carácter. M-5351.
O1 53546 20 nov 23

JOVEN ESPAÑOLA para criada de mano y otra para criada de cuartos, con muy buenas referencias, son saludables y fuertes, duermen en la colocación, son muchas pretensiones. M-5241.
O1 53452 20-23 Nov.

### O-2. Cocineras y Cocineros.

SE DESEA COLOCAR una joven española para cocinar y limpiar, para corta familia o para criada de mano. Llame al Telf. U-6759.
O2 53622 21-23 Nov.

SE DESEA COLOCAR una señora para cocinar, cocina criolla y española, sabe de repostería, es muy limpia y sabe cumplir su obligación. Informan en el Telf. I-7759.
O2 53671 21-23 Nov.

SE DESEA COLOCAR una señora española, para cocinar y limpiar; tiene referencias. Informan. Telf. M-5393.
O2 53642 21-24 Nov.

UN JOVEN CHINO, cocinero y repostero, desea colocarse en casa particular; sabe cocinar a la criolla, española y francesa, cumple con su obligación; tiene buenas referencias. Telf. A-6279.
O2 53617 21-24 Nov.

BUEN cocinero repostero, asiático, desea colocarse en casa particular; cocina muy bien a la criolla, española, francesa y americana, tiene buenas referencias, teléfono M-4119 y M-4579.
O2 53366 19 nov 24

SE DESEA colocar una cocinera española, sabe trabajar, lleva tiempo en el país y tiene buenas referencias. Llame M-4707.
O2 53548 20 nov 23

SEÑORA DE MEDIANA edad, de color, sin pretensiones, para cocinar solo, y otra más joven para cocinar y ayudar, con buenas referencias y duermen en la colocación. M-5241.
O2 53451 20 nov 23

### O-3. Manejadoras

DESEA COLOCARSE institutriz, manejadora o costurera, habla inglés y español. María. FO-2714.
O3 53592 21-24 Nov.

DOS MANEJADORAS: una extranjera, otra del país, desean colocarse; excelentes referencias. Telf. F-3812.
O3 53434 19 nov 22

COLOCASE MUCHACHA española, mediana edad, manejadora, criada de mano, referencias inmejorables. Cruz del Padre 45. Telf. A-4521.
O3 53417 19-21 Nov.

JOVEN ESPAÑOLA desea colocarse de manejadora o criada de mano, conoce de costura y tiene referencias. Telf. I-6627.
O3 53356 19-21 Nov.

SE DESEA COLOCAR una joven parda, para manejar o cocinar y limpiar. I-7812.
O3 53341 19-21 Nov.

### O-5. Jardineros

UN JOVEN JAPONES desea colocarse de jardinero. Informan: Telf I-6245.
O5 53189 18-21 Nov.

### O-6. Choferes

SE OFRECE chofer español, sin pretensiones. Telf. F-6281, García.
O6 53339 19-24 Nov.

SE OFRECE un joven español para criado de mano; tiene buenas referencias de donde ha trabajado, no tiene inconveniente para cualquier trabajo. Llame al Telf. A-3090.
O6 53594 21-23 Nov.

CHOFER ESPAÑOL, desea casa particular o comercio, trabaja toda clase de autos, no tiene pretensiones y tiene buenas referencias. Informan, FO-9383.
O6 53486 20-23 Nov.

### O-7 Costureras, modistas y sombreras

### O-10. Oficinistas

SOLICITA SEÑORITA joven, muy buena presencia y completas capacidades cualquier posición al lado de viajantes, como guía, acompañante, Secretaria; también como embajadora comercial en cualquier negocio. Dirigirse a Miss. X. Departamento Anuncios Clasificados.
O10 53456 20-23 Nov.

JOVEN CUBANO: Con conocimientos de Teneduría de Libros, Taquigrafía español e inglés y Mecanografía al tacto, solicita empleo, por todo, o parte del día, pocas pretensiones; referencias inmejorables. A-2114. A. García.
O10 52203 11-24 Nov.

### O-12. Ofertas Varias.

MUCHACHO de 16 años se ofrece para cualquier giro de comercio; tiene quien lo recomiende. Teléfono A-5705.
O12 53569 21 nov 23

## SE COMPRAN

### C-1. Casas

EMPENO
Y compro muebles de oficinas, archivos, Kardix, máquinas de escribir y sumar. Villegas 93. Telf. A-9915.
C1 53615 21-20 Nov.

COMPRO casa en Monte; $10,000, Optica Iglesias. Monte 118. Teléfono M-9321.
C1 53544 20 nov 30

### C-5. Muebles y Prendas

COMPRAMOS oro y plata en prendas y otros objetos. Pasamos a domicilio. Seriedad y reserva. También a cambio de prendas modernas. Avísenos al teléfono FO-2187.
C5 53688 21 nov 29

COMPRO MUEBLES modernos de todas clases, burós, vitrolas, máquinas Singer, mamparas, divisiones cristal, baules y maletas. Tenemos toda clase de efectos eléctricos, cambio bombillos. Salud 2 y 3. Telf. A-6620
C5 53477 20-30 Nov.

A-7757: COMPRO muebles finos, corrientes, pianos, máquinas escribir, coser, calcular, baules, maletas, objetos arte, antigüedades, oro viejo, plata, etc., ropa. Liquido casas completas. Acudo en seguida.
C5 53495 20-27 Nov.

## SE VENDEN

MUEBLES DE OFICINA
Compro bufetes, archivos, máquinas giratorias, etc. Sr. Vázquez. Telf. A-7744.
C5 53517 20-25 Nov.

COMPRAMOS oro viejo en prendas y otros objetos. Pagamos buenos precios; también cambiamos su valor por prendería de fantasía, Joyería, Muralla 82.
C5 50604 31-30 Nov.

### C-12. Objetos Varios

MESA RECONOCIMIENTOS, vitrina hierro y «Tesoro de la Juventud». Compro de uso. Telf. U-3847.
C12 53518 20-25 Nov.

## SE VENDEN

### V-1. Casas.

OPORTUNIDAD EXCEPCIONAL
Se vende un lindo chalet, situado en lo mejor de Alturas de Almendares.
Avenida Bruselas entre Londres y Nueva York.
PLANTA BAJA:
Portal, sala, estudio, comedor, pantry, cocina, cuarto y servicio de criados, garage.
PLANTA ALTA:
Cuatro habitaciones y dos magníficos baños.
Precio: $13,500.
Puede pagarse $7,000 de contado y resto en cómodos plazos.
Informes: Telf. FO-1409.

CALLES Santa Aurora y Almendares, Marianao, $1,300, en buen estado, para familia pequeña, sólo $500 al contado; para familia pequeña, sólo $500 al contado, $2,500, la misma localidad y otra hermosa, chalet, cerca campo de golf, $17,000, todas ganga. También vendo muebles finos y cuña Chevrolet. Telf. FO-1964.
V1 53690 21 nov 23

VENDO gran casa-quinta, frente línea, calle B esquina 18, Almendares. Esquina brisa, mucho terreno, es un baño, lindos jardines, glorietas, parque inglés, construcción primera, garage dos autos, etc. etc. Hay sereno todo el día. Valor $10,500. Sólo 15 o-o contado, resto hipoteca con facilidades. Dueño, F-5425.
V1 53703 21 nov 24

FIJENSE EN ESTE ANUNCIO
Cambio una casa y un solar de esquina por una casa en la Habana, y tomo 5,000 en una en Estrella, de 3 plantas, se vende en 1,800 una casa en el Vedado y otra en la Avenida 1a. y 5a., Almendares, y otras en la Habana y Vedado. Informan, Manrique 113, Soto. A-6316.
V1 53431 19-23 Nov.

$3,500.00 CASA tres plantas, techos monolíticos, cada planta de dos departamentos, renta $45.00. Precio rejustado, una cuadra de Prado. Informes: Neptuno 208. U-1802, de 12 a 6 p. m.
V1 53501 20-23 Nov.

EN LO MEJOR del Vedado, vendo magnífica propiedad. Informan: Telf. U-1674.
V1 53464 20-23 Nov.

GANGA: Vendo casa moderna, dos plantas, primera cuadra Sitios, mide 210 metros, renta 60 pesos. Precio: $13,000. Díaz, Monte 60 Telf. A-9768.
V1 53628 21-26 Nov.

200 CASAS EN VENTA, desde $1,300 en adelante. Asegure su dinero en propiedades. Vendo en todos los barrios, de todos los precios. Con garage $4,500. Verdaderas gangas. Informa: Ricardo. Concepción 104. Telf I-3325.
V1 53176 18-23 Nov

$2,250 CASA techos monolíticos, portal, sala, dos habitaciones, comedor, baño, patio, traspatio grande de tierra. Pegado tranvía Lawton. Informes: Neptuno 208. U-1802, de 12 a 6 p. m.
V1 53502 20 nov 24

APROVECHE GANGA, vendo moderna residencia, Estrada Palma 127, casi esquina D-Strampes, una cuadra tranvía Santos Suárez, jardín, portal, sala, recibidor, comedor, baño intercalado, cuarto, servicio criados, entrada garage, cuatro habitaciones, gran patio. Véala, admite proposiciones.
V1 53410 19-26 Nov.

VENDO LA CASA más linda de Alturas de Almendares, Avenida de La Tropical, rebajada de precio, $3,000 de entrada, resto facilidades de pago. No quiero paluchero. Su dueño: Sr. Gómez, Constructor, FO-1420.
V1 53647 21-29 Nov.

SE VENDE una casa barata, entre Monte y Reina, mide 6 y medio por 18 metros. Informa: Sr. Fernández, San Ignacio 74, altos.
V1 53481 20-23 Nov.

$4,000.00: APROVECHE ganga. Casa moderna, Víbora, jardín, portal, sala, tres cuartos, baño intercalado, comedor al fondo, patio, traspatio grande, cuatrocientos metros de terreno. Telf. M-8507.
V1 53365 19-24 Nov.

VENDO CASA Santos Suárez, jardín, portal, sala, tres cuartos, hall, comedor, cocina, baño intercalado, cuarto para criados, patio, traspatio. Libertad 98. Informan: Obrapía 50, último piso.
V1 52658 14-29 Nov.

VEDADO: Vendo moderna casa de dos plantas en la calle B, en precio de verdadera ganga, jardín, portal, sala, cuatro cuartos, etc. Otros informes: Quesada, F-5584.
V1 52575 13-23 Nov.

### V-2. Solares

KOHLY: ALTURAS Almendares, excelente situación, tres solares, 1,000 $27 y $25 varas, Avenida Bellavista, cerca tranvía, $4.75. Urge, cuestión hipoteca, antes 15 días. Telf. U-6308.
V2 53645 21-23 Nov.

MIRAMAR: Calle 12, media cuadra Torre Reloj, $4.25 vara; Larrazábal esquina Fraile, Avenida Palmas, $2.00. Vendo 1,050 varas, junto tranvías y ferrocarril. U-6308.
V2 53644 21-23 Nov.

SANTOS SUAREZ: Esquina Fraile, Estrada Palma, Figueroa, 1,112 varas a $4.50; Cortina entre Estévez y Lacret, brisa, $2.25. También fraccionamos. Dueño: U-6308.
V2 53643 21-23 Nov.

SE VENDE a una cuadra de Ayestarán, un solar con dos habitaciones y servicios sanitarios, con una superficie de 169 varas cuadradas. El precio es de $850 de contado y pagar $255 en mensualidades de a 15 pesos. Informan, San Pablo y Cocos, bodega Cerro.
V2 53425 19 nov 25

MIRAMAR, calle 14, a $2.70; Calle 8, a $3.50; calle 16 a $2.90; Quinta Avenida, a 8 pesos, el mejor: Almendares, frente tranvía, a $1.50. García. U-1363, de 12 a 2 solamente.
V2 52804 15 nov 30

COUNTRY CLUB PARK, céntrica parcela 3,600 metros, $1.20 metro, regalo, aproveche comprando ahora, urge venta. Llame Telf. I-4843. Estrada Palma número 1, Víbora.
V2 52513 18-25 Nov.

### V-4. Establecimientos.

GANGA
Por tener que ausentarse su dueño por enfermedad en la familia, se cede la Acción de una fonda y hospedaje, bien situada y bien acreditada, con un alquiler muy barato, no se pide regalía, solamente medio precio de lo que valen los enseres y mercancías. Llamen al Telf. M-5512. Martínez.
V4 53632 21-1 Dic.

VENDO NEGOCIO
Comercial. Fácil de entender, en 600 pesos, con contrato. Deja mensual 200 pesos libres, garantizados, sin trabajar. Informes, Monte y Cárdenas, café, Olegario García.
V4 53563 20 nov 21

Los Económicos del DIARIO

AS personas de ambos sexos que necesitan una colocación doméstica— de cocinero, criada de manos, etc. — también precisan asegurarse de que no les van a pagar con cuentos, sino con dinero, además de darles buen trato y buena comida —y eso lo consiguen ofreciendo sus servicios en el DIARIO DE LA MARINA.

Los LEE Quien Puede PAGAR

## SE VENDEN

GRAN OPORTUNIDAD
Bodega bien situada en lo mejor de la Víbora. Se vende o se cambia por propiedad, libre de todo gravamen. No corredores. Informan: Diez de Octubre 199. Pérez.
V4 52911 16-24 Nov.

### V-5 Muebles y Prendas

SE VENDE elegante juego de comedor y de cuarto, caoba, fino, precios bajísimos, o los cambio por pequeño automóvil cerrado. También quedan unas lámparas, cuadros, útiles de jardín, un par de drums, libros en inglés, alfombras, etc. Familia americana que se embarca al Norte. También vendo o alquilo su hermosa casa próxima hotel Almendares y campos de golf. Telf. FO-1964.
V5 53692 21 nov 23

SE VENDEN tres mesas de billar como nuevas, con taqueras, tacos, juegos completos de bolas de Chicago, Carambolas y Viuda. Pueden verse en Trocadero y Consulado a todas horas Telf. M-5313.
V5 53686 21 nov 25

MUEBLES CLASICOS y Arte Moderno muy baratos, al contado y a plazos. Fabricación rápida a elección del cliente. Liquidación de enormes existencias, así como Joyería, Relojería, Lámparas, etc., con el fondo y mensualidades que convenga al comprador. Cambiamos y alquilamos muebles con opción a comprarlos, incluso los de lujo, rebajando el 50 por ciento de lo pagado. La Casa Ruisánchez, Angeles y Estrella. Telf. A-2024.
V5 52149 10-10 Dic.

VENDO REGIO juego sala dorado, completamente nuevo, cuarto Arte Moderno, tres cuerpos; otro dos cuerpos, lujoso comedor, magnífico recibidor, regias lámparas, adornos todo regalado, lo que ofrezcan. Campanario 123.
V5 53505 20-23 Nov.

HOTEL Maison Royale, calle 17, esquina a J., Vedado; se vende muy barato, camas, escaparates con luna, coquetas, tocadores, mesas de noche, mesas de centro, sillas, balances de portal, dos pianos, una cocina de gas, plantas varias. Informes de 8 a 12 y de 2 a 7.
V5 52699 14-25 Nov.

MUEBLES de calidad, directamente del fabricante al comprador, tengo juegos de cuarto, sala, comedor, recibidor, bibliotecas, en estilos ingles, Renacimiento. Precios módicos. Manrique 189, ebanistería.
V5 52288 11-26 Nov.

MUEBLES "LA UNIVERSAL"
Asombrosa Liquidación: Muebles todos estilos, juegos cuarto desde $35.00; idem, tres cuerpos, $60.00; juegos comedor, $40.00; idem, Renacimiento y Arte Moderno, $70.00; juegos salas y recibidor, $25.00; mimbres, $20.00; burós, todas clases, desde $15.00; neveras, $15.00; máquinas, pianos, radios y toda clase piezas sueltas. Tomamos muebles en cambio. San Rafael 167. Telf. U-2110.
V5 53522 20-5 Dic.

VENDO JUEGO de cuarto moderno, decorado, $32.00, máquina coser, «Singer» completamente nueva, $13.00 seis sillas, cuatro sillones caoba $9.00, magníficas condiciones. A-5704, Jesús del Monte 27, altos.
V5 53662 21-24 Nov.

ESCAPARATE cedro, 2 lunas, $12; lebrero caoba, $5; lavabo, $3; victrolita, $2.50; soberbia pianola positivamente nueva, costó $800; $80, la garantizo con documentos. Piano caoba, interior metal, flamante, garantizado $30; varios objetos baratísimos. Reina 74. Lealtad Campanario.
V5 53439 19 nov 23

FAMILIAS: Vendo barato juego sala, recibidor, cuartos, comedor, nevera pomo, máquina ovillo, sillones portal, cuadros, lámparas, reloj pared. San José 97 bajos, entre Lucena, Belascoaín.
V5 53509 20-27 Nov.

VENDO JUEGO cuarto, seis piezas, $25.00; magnífica pianola alemana, nuevecita, grandes voces, $48.00; ortofónica con 50 discos, $14.00. San Joaquín 56-B., entre Monte y Omoa.
V5 53663 21-24 Nov.

BUROS
Con silla giratoria, a $12.00. Villegas 93. Telf. A-9915.
V5 53616 21-20 Dic.

MAQUINAS
De escribir de todas marcas, desde $10.00. Para más informes: Villegas número 93. Telf. A-9915.
V5 53614 21-20 Nov.

VENDO TODOS los muebles de mi casa, sala, recibidor, comedor y cuarto, cuadros y lámparas, urge venta. Concordia 31, altos, esquina a San Nicolás.
V5 53395 19-27 Nov.

MUEBLES A PLAZOS
CAMBIAMOS Y ALQUILAMOS
Juegos cuarto, tres cuerpos, desde $50. Comedores y recibidores a precios de verdadera ganga, cualquier mueble que desee lo tenemos, admitimos sus bles como parte de pago. Compramos muebles y máquinas de coser. Cao y Varela. Angeles 38. Telf. A-8416.
V5 C6902 16 dic 16

MUEBLES BARATOS
Liquidamos por reformas juegos cuarto, comedor, sala, piezas sueltas de todas clases, máquinas coser, escribir, pavas, ropa y objetos de arte, procedentes de empeño. Casa préstamos: «El Modelo». Máximo Gómez 402, casi esquina Tejas. Telf. A-9540.
V5 51858 9-24 Nov.

## SE VENDEN

MAQUINAS DE COSER
«Singer», ovillo central y otras, tenemos gran surtido, todos precios, garantizadas. Tenemos piezas de repuesto todas clases. Compramos y cambiamos. Pagamos doble. Angeles 36 y Sitios. Telf. A-8861.
V5 53589 21-6 Dic.

### V-6. Maquinarias.

VENDO BOMBA Wessco Prat Blach y otras centrífugas, hasta 3 x 4, plantas eléctricas Delcos y otros motores. Calle 2 número 304, Vedado. Telf. F-1805 A. Zulueta, mecánico electricista.
V6 52521 13-23 Nov.

SE VENDE una máquina de planchar. S-A. Informes: Animas número 120
V6 53362 19-23 Nov.

### V-7 Automóviles y Accesorios

¡¡GOMAS
GARANTIZADAS

| | |
|---|---|
| 29x440 | $ 5.90 |
| 30x450 | 7.50 |
| 29x500 | 9.50 |
| 31x525 | 11.90 |
| 32x600 | 13.75 |
| 33x600 | 14.50 |

Otras medidas igual proporción
HAVANA TIRE CO.
San Lázaro 240, Esq. Campanario
V7 53407 19-24 Nov.

VENDO cuna Chevrolet 1929, flamante, o lo cambio por automóvil pequeño cerrado. También vendo muebles finos de casa, útiles de jardín, un par drums, libros en inglés, cuadros, alfombras, etc. También vendo o alquilo elegante residencia próxima hotel Almendares y campo de golf. Teléfono FO-1964.
V7 53691 21 nov 23

OPORTUNIDAD única. Solamente hoy para hacerse de un automóvil limousine, año 1930, magnífico para la temporada invernal, traiga el dinero para llevárselo. Admitiría carro chico y daría alguna facilidad para el resto, necesito algún dinero urgente. Señor Fernández, Galiano 45.
53716 21 nov 23

POR EMBARCARME vendo mi máquina Marmon, cerrado, de siete asientos, está como nuevo, urge venta. 8 número 86 esquina 13, Vedado.
V7 53689 21 nov 24

PRECIOSA cuña tipo Sport, de ciudo pasajeros, de seis cilindros, muy barata, puede verse en Aguiar 78, de lunes a sábado, de 8 a. m. a 5 p. m. Señor López, en la misma informa. M-3617.
V7 53728 21 nov 24

VENDO CAMIONCITO Chevrolet, perfecto funcionamiento, gomas completamente nuevas, facilidades de pago. Se da barato. Amistad 120, al lado de «La Reguladora». Informan: FO-1333 F-5389.
V7 53379 18-23 Nov.

POR EMBARCAR vendo Ford tipo Victoria, color verde, con solo 11,000 kilómetros recorridos, muy bien cuidado y en perfectas condiciones mecánicas. Informan: Telf. F-2603.
V7 53469 20-24 Nov.

SE VENDE CHEVROLET Sedan, cuatro puertas, seis cilindros, chapa particular. En perfecto estado. Una ganga. Precio para vender en seguida. $385.00. Puede verse de 9 a 6 en el garage Doval, Trocadero 24.
V7 53465 20-23 Nov.

REGALO Studebaker, cuatro puertas, magníficas condiciones. Domingo, garage Cuba, Jesús del Monte 349, por la noche.
V7 53476 20-23 Nov.

PACKARD del año 28, está nuevo, de seis cilindros, siete pasajeros, lo vendo a la primera oferta razonable. Facilidades de pago. Véalo a todas horas en Línea y F., bodega. Telf. F-4848.
V7 53463 20-23 Nov.

GANGA
APROVECHE TEMPORADA
Vendo perfecto estado Packard 12 cilindros casi nuevo. Precio de situación. Sr. Martínez. M-2096.

CHRYSLER CERRADO, del 29, se vende barato. Seis cilindros, mecanismo, gomas, pintura y vestidura como nuevos. Cualquier demostración. A-2021 F-5182.
V7 53637 21-23 Nov.

MOTOCICLETA Indian Sioux, de poco uso en $225.00. Juan Delgado y Estrada Palma. Ferretería. Telf. I-4433. Santos Suárez.
V7 53530 20-25 Nov.

POR EMBARCARME: Se vende un Buick de cinco pasajeros, en excelentes condiciones. Precio de ocasión. Informa: Daniel Bouza, en Prado 115, altos. Telf. M-2453.
V7 52653 14-4 Dic.

MOTOCICLETAS B. S. A., de fama universal. Accesorios y repuestos de todas marcas, compro y vendo motos de uso, las reparaciones nechas en esta casa dan satisfacción al cliente. Más garantía con menos costo. José Presas, Avenida de la República 390.
V7 50502 30 nov 29

GRAN TALLER DE CHAPISTERIA
Reparación en general de radiadores pintura «Duco», soldadura autógena de Enrique Padilla. Infanta 5 entre Jovellar y San Lázaro. Telf. U-7267. Esta casa pinta con «Duco» todas las reparaciones de los trabajos de chapistería, con precios muy reducidos y con toda garantía en las reparaciones generales. Mi interés es que sea usted un cliente para siempre.
V7 1-462 IR. Ind.

SE VENDE un Marmon nuevo. Informan: FO-1369.
V7 52974 16-24 Nov.

### V-8. Instrumentos de Música

VENDO PIANO FRANCES «Chassaigne Freres»; sano y flamante, propio para profesional; sordina y regulador de pulsación. Véalo, Ganga. Precio: $85.00. San Rafael y Escobar, bodega.
V8 53646 21-25 Nov.

VENDO RADIO «Majestic» 1931, Superheterodino, de mueble completamente nuevo, $70.00; juego cuarto, tres cuerpos, moderno, con lámparas $90.00. Telf. A-5704, Jesús del Monte 27, altos, esquina a Tejas.
V8 53661 21-24 Nov.

REALIZAMOS, alquilamos y cambiamos pianos de uso en flamante estado. Garantía absoluta. Facilidades de pago. Precios de situación. "La Predilecta", San Rafael y Oquendo.
V8 53521 20-28 Nov.

RADIO MAJESTIC, por embarcarme a la carrera, habiéndome costado $250.00, de regio mueble, lo doy menos de $50.00. Lealtad 133 y medio. Telf. A-2826.
V8 53510 20-23 Nov.

LUJOSA PIANOLA, nueva, garantizada, sin comején, banqueta y 100 rollos, regalo menos de $50.00; ortofónica, cuatro, tres, patas, cuadrada, muchos discos. $15.00. San Joaquín 33, altos.
V8 53511 20-23 Nov.

FAMILIA Vende flamante pianola Standard Angelus; también regio juego comedor, recibidor, Arte Moderno, cuarto caoba; otro caballero, lámparas, nevera. Urge venta. Lealtad 128 bajos, esquina Reina.
V8 53513 20-23 Nov.

VICTROLA VICTOR 8-12 igual que nueva y colección de los mejores discos, incluyendo albums especiales

# DOS JOVENES PERECIERON A TIROS EN N. Y.

Sus cadáveres aparecieron en lugar solitario, donde los tiraron desde un auto

NEW YORK, noviembre 22. (AP). Dos jóvenes con antecedentes penales fueron muertos hoy a tiros en un lugar desierto del Bronx. Sus cadáveres aparecieron en la calle, lanzados desde un automóvil. Poco despues de las siete de la mañana un policía encontró los dos cuerpos frente a una fábrica de la calle 134.

Los dactilógrafos identificaron a las víctimas como Michael J. Ahearn, empleado de una academia de baile de la Avenida Lexington en la cual trabajó el sábado por la noche, como siempre, y John Lynch, miembro de una cuadrilla de contrabandistas de cerveza. Los dos tenían 26 años.

El cuerpo de Lynch presenta un balazo cerca de la oreja derecha, y apareció junto a la cerca que rodea la fábrica. Tenía en el bolsillo un revólver con dos cápsulas disparadas. El cadáver de Ahearn tenía un tiro sobre el ojo derecho.

La policía tiene dos versiones. Una que ambos jóvenes murieron en una reyerta por cuestiones de licores, y otra que fueron víctimas de una venganza del hampa.

## BARCOS QUE SE ESPERAN

NOVIEMBRE 23
President Pierce y Ulúa, de New York; Atenas y Contessa, de New Orleans; Cuba, de Tampa y Cayo Hueso.
NOVIEMBRE
Oriente, de New York; R. del Pacífico, de Vigo; Governor Cobb, de Cayo Hueso.
NOVIEMBRE 25
Toloa, de S Cristóbal.
NOVIEMBRE 26
Sibonev, de Veracruz; Edam, de Rotterdam; Santa Clara, de Valparaíso; Munargo, de Miami; Mauretania, de Cristóbal; San Bruno, de Boston, y Governor Cobb, de Cayo Hueso.
NOVIEMBRE 27
El Cartago, de P. Barrio; Westerward, de Hamburgo; Abangárez, de N. Orleans.
NOVIEMBRE 28
Morro Castle, de N. York; Governor Cobb, de Cayo Hueso.

## CONSTANCE BENNETT SE HA CASADO AYER CON EL MARQUES DE LA FALAISE

HOLLYWOOD, California, noviembre 22.—(AP).—Constance Bennett, artista de la escena y de la pantalla, contrajo matrimonio hoy con el esposo, recientemente divorciado, de Gloria Swanson, el Marqués Henri le Bailly de la Falaise de la Coudraye, perteneciente a la nobleza francesa.

La ceremonia se efectuó en la residencia de George Fitzmaurice, director cinematográfico, oficiando el magistrado Lewis R. Work.

Henri Didot, cónsul francés en Los Angeles, fué padrino y Fileen Percy, madrina. Asistieron a la ceremonia además de Fitzmaurice el padre de la novia Richard Bennett, sus hermanas Joan Bennett y Bárbara Bennett Downey, Gene Markey, Marion Davies y Neil McCarthy.

# La Escuadra Americana Tributará un Magnífico Recibimiento al Secretario de la Guerra Hurley a su Regreso de Filipinas

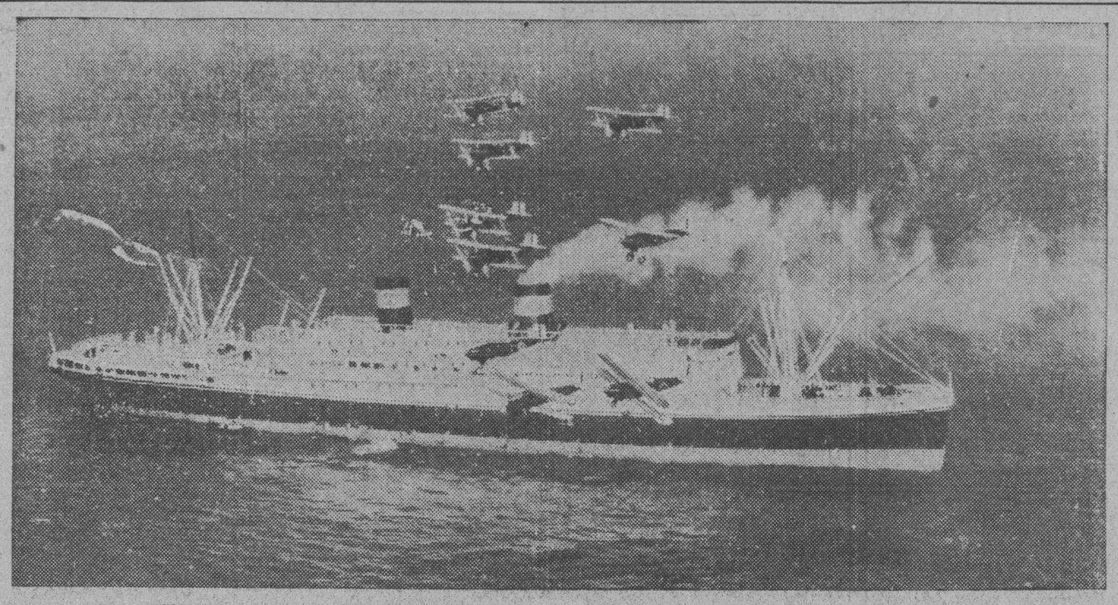

**AL REGRESAR DE FILIPINAS** El Secretario de la Guerra de los Estados Unidos, Patrick J Hurley, con el informe sobre la situación política allí, en el cual ha basado el Presidente Hoover su criterio acerca de la independencia del archipiélago, una escuadrilla de aviones militares dió escolta al buque, mientras éste avanzaba por la bahía de San Francisco de California. La foto muestra a los nueve aviones en triple formación, volando sobre el barco.

# EL DOCTOR MILLER PREDICE QUE LOS NEGOCIOS EN ESTADOS UNIDOS EN EL MES DE ENERO PROXIMO SE ENCONTRARAN EN LAS MEJORES CONDICIONES QUE HA HABIDO DESDE 1921

## *SISMOMETRO PARA MEDIR TERREMOTOS*

La intensidad exacta de esos fenómenos sísmicos podrá determinarse ahora

CAMBRIDGE, Massachusetts, noviembre 22—(AP).—Un sismógrafo que tendrá por principal función medir algo que hasta ahora no ha podido medirse, la fuerza destructora de un gran terremoto en su mismo centro, está en construcción en el Instituto de Tecnología de Massachusetts.

El aparato, invención de M. W. Braunlich, investigador de sismología fué descrito esta noche ante la Sociedad Filosófica de Washington.

El nuevo sismómetro representa un tipo diferente, esencialmente, a los demás. Los simógrafos ordinarios son demasiado sensibles para registrar el centro de un temblor de tierra. Aquel tiene de peculiar que registra la «aceleración» del terremoto, o sea el cambio de velocidad de la tierra al estremecerse.

La finalidad práctica del sismómetro es ayudar en los cálculos de construcción de los edificios en las zonas de los terremotos y la científica medir de manera exacta la intensidad de los sismos cerca del epicentro, es decir, el lugar del planeta en que las tremendas convulsiones del suelo tienen su centro geométrico

«El crédito-dice-es una cadena sin fin. En un solo año se han vendido al pueblo de los Estados Unidos mercancías por valor de $60 mil millones, cuya tercera parte fué al crédito

NUEVA YORK, Noviembre 22.—(AP.).—En opinión del doctor Stephen E. Miller, director de economía de la R. G. & Dun Company, los informes correspondientes al mes de enero próximo acusarán las mejores condiciones que han existido en este país desde el año 1921.

En «un mensaje a la comunidad de hombres de negocios» publicado por el doctor Miller, declara que «los primeros balances de las compañías indican menores inventarios que en cualquier otro tiempo durante los diez últimos años.»

«El crédito representa el poder adquisitivo de la nación—termina diciendo el doctor Miller—y es como el volumen de agua de un río; puede correr con crecida y con escasa agua; puede helarse o puede derrocharse. Los esfuerzos de los ingenieros consisten en obtener el caudal de agua necesario para atender a las necesidades de la comunidad durante el año. La aspiración de los economistas es obtener el flujo de crédito necesario para mantener un nivel general de los precios.

«El crédito es una cadena sin fin. En un solo año se han vendido al por menor al pueblo de los Estados Unidos artículos por valor de 60 mil millones de dólares, y las dos terceras partes de estos negocios se han hecho al crédito; lo mismo ha ocurrido en las transacciones entre el mayorista y el fabricante.

«A menos de que una mañana nos encontremos con mayores dificultades que las presentes, debe recordarse que la economía es cosa que debe ejercitarse por todo el mundo, lo mismo individuos, que bureaus, que comisiones. Por insolente y derrocadora que sea una competencia, puede ser un parásito comparado con una burocrecia estrecha de criterio y un electorado fanático.»

**EL SENADOR ROBINSON Y EL AUMENTO DE LOS IMPUESTOS.**

WASHINGTON, Noviembre 22.—(AP.).—El senador Robinson, líder democrático, declaró hoy que es preciso aumentar los impuestos con mucha cautela, pues de lo contrario la recuperación de los negocios se retardará demasiado.

Estas manifestaciones de Robinson tienden a contrarrestar la demanda de sus colegas de partido de que se aumente mucho los impuestos, para que reaccionen los ingresos fiscales, hoy con enorme déficit. Mr. Robinson cree que se debe hacer una fuerte emisión de bonos, para enjugar el déficit de la Hacienda de los Estados Unidos.

El líder democrático se opone a toda política que complique a los Estados Unidos en la cuestión de Manchuria, y se niega a comprometerse en todo programa de partido.

## *BRUENING PIDE COOPERACION AL PUEBLO ALEMAN*

El Príncipe Lennart, nieto del rey Gustavo V de Suecia va a residir en Alemania

BERLIN, Noviembre 22 AP).— El Canciller Bruening pronunció hoy un discurso por radio haciendo un llamamiento a la caridad privada para que ayude a los obreros sin trabajo durante el invierno, diciendo que los gobiernos locales ya sostienen sobre sus hombros una carga muy pesada.

Su discurso pronunciado con motivo del Decoration Day, observado en todo el país como tributo a los muertos de la guerra, recomienda a los ciudadanos que puedan que no olviden a los desamparados.

El Presidente von Hindenburg asistió a las ceremonias que se celebraron en el Reichstag. La mayoría de los oradores declararon que mejor medio de honrar a los muertos de la guerra es auxiliar a los supervivientes.

**EL PRINCIPE LENNART RESIDIRA EN EL PALACIO DE MAINAU**

KARSRUHE, Alemania, Noviembre 22 AP).— El Príncipe Lennart, de Suecia, nieto del Rey Gustavo, V que se propone abandonar todos sus privilegios reales para casarse con una muchacha a la que ama verdaderamente, ha visitado su futura residencia en el Palacio situado en la isla de Mainau.

El Príncipe ha ido acompañado por su novia, Miss Karin Nisvandt y su madre. El joven príncipe heredó el palacio y la isla de su abuela la difunta reina de Suecia, que falleció en 1930, y que era princesa de Baden antes de su matrimonio con el Rey Gustavo V.

El Palacio que está siendo reconstruido, se halla situado a orillas del lago Constanza. La isla es conocida por su clima y flora subtropical.

Se tiene entendido que el Príncipe Lennart recibirá el título de Conde de Mainau después de su matrimonio

# JUZGADO Y AHORCADO AYER EN EFIGIE, EN UNA PLAZA DE NEW YORK EL SEÑOR DINO GRANDI

Se le acusó de estafa, robo, asesinato, violencia y además de dedicarse a robar carteras, pero como el orden no fué alterado, la policía, presente en dicho acto, no intervino

NUEVA YORK, noviembre 22 AP. Un grupo de individuos de esta ciudad colgó hoy en efigie al ministro de Estado Dino Grandi mientras el interfecto completaba sus planes para asistir a los distintos actos que se han organizado en su honor.

Los anti-fascistas se reunieron en la Plaza de la Unión, y se constituyeron en tribunal para juzgar al enviado italiano, quien, después de haber completado su misión oficial en los Estados Unidos, regresará mañana a esta ciudad para dedicar cuatro días a conocerla.

La comisión anti-fascista internacional dirigió el acto de hoy.

Ante el tribunal formado por los antifascistas en la Plaza de la Unión fué presentado el procesado, la efigie de Dino Grandi, que consistía en una artística figura que usaba camisa negra y que tenía una espada manchada de sangre en una mano y una tea en la otra. La efigie, con una gran botella de palma christi a su lado, se hallaba sentada en el centro de una tribuna. En el pecho se le habían colgado varias latas de basura.

Se le acusó de asesinato, estafa, robo, violencia y de dedicarse a robar carteras.

El fiscal llamó a seis testigos, quienes hicieron la misma declaración, mientras trescientos espectadores les aplaudían.

Tresca anunció que no se había presentado ningún testigo de la defensa, y esto fué objeto de grandes aplausos.

El abogado defensor pronunció después su informe en un tono altamente irónico para su cliente.

Después de ahorcar la efigie de Dino Grandi, la multitud se dispersó. La policía no tuvo ocasión de intervenir en ningún momento, porque el orden fué completo.

Dino Grandi embarcará para Italia el viernes después de un almuerzo de despedida.

**DINO GRANDI OYO MISA EN BALTIMORE**

BALTIMORE, noviembre 22 (AP) El ministro de Estado Dino Grandi de Italia no tenía un solo centavo en el portamonedas, cuando un monaguillo pasó esta mañana la cesta a los feligreses en el templo. Con la ansiedad pintada en el rostro se inclinó hacia el comendador Leonardo Vitetti y le pidió prestado algún dinero, que depositó en la cesta.

Dino Grandi su esposa y Vitetti, huéspedes del Embajador en Italia y de Mrs. Jon W. Garrett, asistieron a misa mayor en la iglesia de Santos Felipe y Santiago.

La presencia de Grandi se advirtió pronto, antes de que el Padre Lee la anunciara, porque el ministro acostumbrado a los templos de Italia, muchos de los cuales no tienen reclinatorios ni bancos, permaneció de pie cuando los demás feligreses estaban sentados.

En la residencia de Garrett continuó el programa de anoche que consistió en no hacer nada. El secretario de Estado y Mrs. Henry L. Stimson que vinieron de Washington para asistir a una comida anoche han permanecido hasta esta mañana en que represaron a la capital.

GIBRALTAR, noviembre 22—(AP)—El vapor mercante griego «Michael Lembiricos» ha enviado hoy un radiograma informando que se está hundiendo a veinte millas de Orán, Argelia, en el Mediterráneo, y que tres buques se hallan en las cercanías dispuesto a prestarle ayuda.

## CONVERTIRAN LAS MIELES EN FERTILIZANTES

Después de diecisiete años de investigaciones, anuncian haber hallado un buen medio

NUEVA YORK, Noviembre 22 AP. El doctor Francos E. Hance, director del departamento químico de la estación experimental azucarera de las Hawaii, anuncia haber perfeccionado un proceso para transformar las mieles en fertilizantes, según un despacho al New York Times, desde Honolulú.

El proceso es el resultado de 17 años de investigaciones, basándose en la teoría expuesta a principios de 1914 por el doctor H. L. Lyon, de la estación experimental, de que la adición de fosfatos de roca a una mixtura de mieles y ácido sulfúrico podría originar un fertilizante de gran valor comercial.

El doctor Hance dice que sus trabajos de laboratorio han resultado en un compuesto que tiene todos los lementos esenciales de los fertilizantes que actualmente hay que importar en las Hawaii, para atender a las necesidades del abono de los campos de caña.

El proceso es tal, que los fertilizantes pueden salir muy baratos, en el caso de que se les produzca en gran escala. El producto acabado es fácil de manipular, siendo muy seco, muy desmenuzable y de mucha resistencia al transporte. La composición puede variarse a voluntad variendo los materiales que se emplean para neutralizar el exceso de ácido sulfúrico.

Las plantaciones hawayanas producen anualmente dos millones doscientos mil toneladas de mieles, todas las cuales servirían para la producción del nuevo fertilizante.

## Ecos Del Extranjero

Por GASTON MORA

Hace **cinco años** que se publica en París, todos los jueves, un periódico titulado "La Libertad", redactado en italiano. Consta de ocho páginas. Es un periódico de combate, que es órgano de la concentración antifascista". No sabemos quién nos lo envía, pero lo recibimos con toda regularidad. Los que conocen **perfectamente** el bello y dulce idioma de Dante, dicen que dicho semanario está muy bien escrito. Es, repetimos, un verdadero periódico de combate. Hace una oposición formidable al régimen fascista, desde hace años imperante en la Italia de los **Mazini**, de los **Massini**, de los **Cavour**, de los **Garibaldi**, de la legión insigne de los grandes patriotas que tanto lucharon y sufrieron por la unidad de Italia y por sus derechos constitucionales. En la lucha que, desde hace ya mucho tiempo, sostienen los fascistas y los antifascistas, no pueden, no deben intervenir los pueblos extranjeros, pues es una lucha puramente interna, doméstica, entre la Italia conservadora y reaccionaria, representada por el fascismo, adueñado del Poder, y la Italia liberal, democrática, progresista, representada por el **antifascismo.** Los partidarios, los simpatizadores de los regímenes de **fuerza,** de **compresión,** de **mano dura,** verán con buenos ojos el **fascismo,** que es, en substancia, todo eso, pero los que profesan doctrinas liberales y democráticas estarán con los **antifascistas,** que desean el restablecimiento, en Italia, del gobierno parlamentario, en toda su pureza, y de las libertades públicas, en toda su plenitud. Nosotros **no desconocemos** las singulares cualidades de inteligencia, de carácter, de habilidad, que tanto relieve dan a la personalidad de Mussolini que es, indudablemente, un estadista eminente, que cree que su política es la más conveniente para su país; la que con más eficacia puede hacerlo todavía más grande, más rico, más culto, más próspero, pero si reconocemos las altas dotes de ese ilustre italiano, también reconocemos que su noble e inteligentísimo pueblo tiene derecho al goce de un sistema de gobierno esencialmente liberal y democrático, que le facilite la realización de todos los progresos y le asegure la mayor suma posible de bienestar económico y de libertad política.

Tales son los anhelos más profundos y ardientes del pueblo italiano. Y esto explica, se nos dice en carta de París, "el éxito brillante de circulación que alcanza el consabido periódico, tanto entre los italianos establecidos en Francia, principalmente entre los **exilados,** entre los proscriptos, como en la misma población de la encantadora península, a donde se lleva clandestinamente, y en donde se le busca y lee con interés y pasión". Venciendo innumerables dificultades, se introduce en Italia el periódico a que nos referimos, "y sus ediciones se las disputan todas las clases sociales", pues, según el autor de la carta aludida, "si **pública y oficialmente** Italia está con el fascismo, toda Italia lo repele y condena en secreto, en voz baja, privadamente". Resulta ahora, por lo visto, en Italia, lo que resultaba en España bajo la dictadura del general Primo de Rivera. **"Hojas Libres",** que redactaban y publicaban en Francia eminentes intelectuales españoles, periódico **intermitente,** materialmente diminuto, pero de inmensa grandeza moral; pobre en papel y en tipografía, pero opulento en ideas, esa publicación **minúscula** circulaba por toda España, donde causaba honda impresión. Cuando toda la nación estaba **oficialmente, aparentemente,** con el régimen implantado por el general Primo de Rivera, de tal modo "la fuerza de las ideas" había ido socavando, minando ese régimen, carcomiéndolo interior y silenciosamente, que en abril del corriente año se desplomó **inesperada y estrepitosamente.** La verdadera España se sobrepuso a la España convencional. La verdad siempre acaba por imponerse a la ficción.

## HAN OPERADO AYER A IRA KING, EL ENFERMO DE HIPO CONTINUADO

MANSFIELD, Ohio, noviembre 22—(AP).—Ira A. King, quien desde hace dos semanas padece de hipo continuo, acompañado de peligrosa parálisis, fué operado hoy por los médicos que creen que el mal tiene su origen en la vejiga.

El médico de King informa que el estado del paciente es bueno, aunque no ha querido decir más que la operación tuvo éxito. Esta noche se informaba que el hipo del enfermo ha cedido algo, aunque todavía es muy pronto para apreciar los resultados.

## TREINTA Y SIETE OBREROS MURIERON EN LA EXPLOSION DE UNA MINA EN DENTLEY

DONCASTER, Inglaterra Noviembre 22.—(AP).—El número de mineros que encontraron la muerte en la explosión de la mina de Dentley el viernes de la semana pasada, sube a treinta y siete. Cinco más han desaparecido y siete se encuentran en el hospital en grave estado.

El Rey Jorge y la Reina María han telegrafiado su pésame a las familias de las víctimas.

(Más cables en la página DOCE)

# CHINA HA PROPUESTO LA FORMACION DE UNA NUEVA REPUBLICA EN MANCHURIA

Continuación de la PAG. DIEZ

personal puesto que estoy en condiciones de saber cuán imprudente sería que la Liga contribuyese a que el Japón formase gobiernos en Manchuria, porque tal conducta está llamada a fracasar.»

### «Pravda» dice que Rusia no permitirá que se le perjudique

MOSCU, Rusia, Noviembre 22.—(AP.).—El Japón es avisado hoy en tono enérgico por el periódico comunista «Pravda» de que cese en lo que califica de campaña anti-soviética en ralación con la Manchuria.

«La política pacifista del Soviet de Rusia no significa que permitirá que se perjudique los intereses de la reconstrucción socialista», declara el periódico.

«No olviden esto los gobiernos de Tokío, Washington y París.»

Declarando que no es un secreto que ciertos círculos japoneses tratan de complicar las relaciones entre el Japón y el Soviet, el órgano comunista dica:

«Los militares japoneses no pueden satisfacernos con seguridades solamente. El Gobierno japonés debe confirmar con actos sus intenciones pacíficas hacia la Unión Soviet y antes que nada poner fin a la campaña anti-soviética.»

«Pravda» es uno de los periódicos que más ha combatido las últimas declaraciones japonesas a la Rusia Soviet. Se teme que la ocupación japonesa de la Manchuria presente una oportunidad a los esfuerzos imperialistas para comprometer a la Unión Soviética.

Las declaraciones del Embajador japonés de 19 de Noviembre, relativas a que el Japón no creía los rumores de que los chinos están recibiendo apoyo de Rusia, dice «Pravda», no han logrado poner fin a la «campaña anti-soviética», sino que por el contrario son una nueva causa para la posibilidad de que se perjudiquen las relaciones ruso-japonesas.

«No obstante nuestras anteriores declaraciones terminantes negando noticias tan provocativas, la campaña de invenciones contra la Rusia Soviet continúa floreciendo en Japón, agrega el periódico.

Considerando que los planes anti-soviéticos ocupan indudablemente un importante lugar en las sesiones que celebra en París la Liga de las Naciones, el «Pravda» dice que la Liga está haciendo un esfuerzo para ocultar la división imperialista de China, apoyando al Japón en la Manchuria, a pretexto de que está combatiendo la anarquía en China.

«Mientras tanto los militares japoneses dan muerte a millares de chinos, saquean ciudades, destruyen líneas ferroviarias y designan gobiernos, todo en nombre del orden», agrega el periódico.

«¿Quien ha pedido al Japón que restaure el orden en Manchuria?», pregunta el «Pravda». «La responsabilidad es de la política imperialista de los colonizadores, que es también la política del Japón.

«Una fuerte política de paz está en el corazón y en el alma de la Rusia soviética, no obstante los muchos esfuerzos del imperialismo para provocar la guerra, pero nos damos cuenta que la situación en la Manchuria es tan grave como antes.»

El periódico «Izvestia», órgano del Gobierno, pregunta en qué basa el Japón su demanda pidiendo una nueva declaración de que la Rusia Soviética no apoya a los chinos, si no cree en los rumores anti-soviéticos.

Acusa al gobierno japonés que después de profesar el deseo de no permitir que resulten afectados los intereses soviéticos, se libra de toda responsabilidad con un nuevo choque en la zona del Ferrocarril Oriental so pretexto de que transporta tropas chinas.

«La situación es más grave—dice—en vista de que los círculos militares japoneses han demostrado que no coordinan sus acciones con las declaraciones gubernamentales y diplomáticas.»

El Japón está asumiendo el riesgo de ocupar a la Manchuria y abandonar las fuerzas potenciales de las masas chinas, dice «Izvestia», pues el Japón no tiene ninguna garantía contra la posibilidad de que sus enemigos imperialistas apoyen a China.

«Este hecho solamente debe servir de aviso al Japón contra todo intento de crear una situación con el Soviet de Rusia», termina diciendo.

### Condiciones japonesas al nombramiento de la comisión

TOKIO, noviembre 22.—(AP) — Japón desea que un hombre de negocios americano, un oficial del ejército francés y un estadista o abogado británico constituyan la proyectada comisión investigadora de la situación en China y la Manchuria, según se ha sabido hoy.

En los centros oficiales, sin embargo, se considera que la aceptación por China de las condiciones que ha establecido Japón no es probable.

El gobierno de Nankin seguramente formulará objeciones, según se cree en ésta, a la insistencia del Japón en que la citada comisión investigue el boicot contra los productos nipones y otros supuestos actos de violencia contra los japoneses en China.

Kenkichi Loshizawa, delegado japonés en París, ha recibido instrucciones en el sentido de que si la comisión investigadora ha de tener la mas ligera semejanza a la que se determina en el artículo décimo quinto del Convenio de la Liga de las Naciones, se oponga terminantemente a la idea. El artículo décimo quinto daría a la comisión facultades más amplias, pudiendo no solamente juzgar la cuestión sino hacer recomendaciones.

La aprobación dada por el Gobierno de Tokio al nombramiento de la Comisión descansa en la ssiguientes condiciones:

Primera:—La comisión debe investigar toda la situación de China además de la Manchuria, prestando especial atención a la historia de las tendencias xenófobas de China, no sólo hacia el Japón sino también hacia las demás potencias.

Segunda:—La Comision no debe tener facultades para supervisar ni examinar las actividades militares de ninguna de las dos partes en la Manchuria.

Tercera:—La Cobisión no debe participar en forma alguna en las negociaciones entre Japón y China para el arreglo de la Mancnuria ni intervenir en los asuntos de la evacuación.

### Redactará la resolución de la Liga

PARIS, noviembre 22.—(AP).—Una resolucion recomendando que una comisión investigue el conflicto chino-japonés ha sido redactada hoy por la Secretaría de la Liga de Naciones, que la hizo circular entre los miembros del Consejo para que la estudie.

Esperase que doce de los miembros de la Liga se reunirán privadamente mañana, al mediodía, para llegar a un acuerdo antes de tratar del particular con los delegados japonés y chino.

Se tiene entendido que la resolución recomienda que la comisión sea de tres miembros y que tenga a su cargo la investigación del problema planteado en el Consejo, incluso la tesis japonesa acerca del reconocimiento de los tratados. También recomienda la eventual retirada de las tropas japonesas a la zona del tratado, pero solamente a título de consejo.

Sus actividades se extenderán a Tokio, con el objeto, al parecer, de estudiar los aspectos ligal y político de la controversia.

Se reconoce en los centros bien informados que la resolución tropezará con objeciones por ambas partes.

### La hija del general Mah sale del Japón

TOKIO, noviembre 22.—(AP).—Varias muchachas chinas, entre ellas una hija del general Mah Chan-Shan y los cocineros cantoneses que había en el Japón han salido de este país a causa de la tirantez de relaciones entre los dos gobiernos.

Miss Mah Shu-Chin, que tiene 19 años de edad es hija del general Mah comandante de las fuerzas chinas derrotadas recientemente en Manchuria, salió ayer de Nara para Harbin. Le acompañan otras siete manchurianas que asistían a una escuela cerca de la antigua capital nipona.

Miss Mah recibió una carta de un hermano suyo, recomendándole que regresara inmediatamente.

Dos restoranes chinos en Tokio, dos en Asaka, tres de Yokohama y uno en Kobe se han cerrado, pues sus propietarios así como los cocineros y la dependencia han decidido embarcar para China junto con centenares de compatriotas suyos.

### Los japoneses avanzaron en dirección a Koshan

LONDRES, noviembre 22. (AP.)—Un despacho de Harbin recibido por el «Daily Mail» informe que en los centros chinos se dice que las tropas japonesas que ocuparon a Tsitsihar avanzaron a lo largo de la línea del ferrocarril en dirección a Koshan, que se halla a setenta y cinco millas al nordeste de Tsitsihar, en la Manchuria.

Los japoneses han declarado que están persiguiendo a las tropas del general Mah Chan-Shan. Al mismo tiempo que los aeroplanos bombardeaban a Koshan.

El periódico japonés «Carrios», que se publica en idioma ruso, declara que los japoneses se verían obligados a enviar tropas a Harbin si ocurriese el menor síntoma de hostilidad. La situación en Harbin es hasta ahora tranquila, aunque reina gran excitación.

### Borah no cree posible un conflicto con Rusia

WASHINGTON, noviembre 22. AP. El presidente de la Comisión de Relaciones Exteriores del Senado, mister Borah, no participa de los temores del Gobierno relativos a posibles complicaciones ruso-japonesas en la Manchuria, habiendo declarado hoy que no habrá rozamientos entre esas dos potencias.

El senador Borah conoce perfectamente la situación chino-japonesa en la Manchuria. Se le considera «representante extraoficial» entre los Estados Unidos y el Gobierno Soviet que no ha sido reconocido por este país.

«No creo en ningún conflicto entre Rusia y el Japón», dijo. «Como es natural, todo es posible, pero creo que no pasará nada.»

La ocupación japonesa de Tsitsihar en la esfera de influencia rusa en el norte de la Manchuria hizo pensar ayer al secretario Stimson en la posibilidad de peligrosas complicaciones. Las declaraciones que hizo hoy el senador Borah se consideran muy significativas, a causa del gran conocimiento que posee de las condiciones políticas en Rusia.

Los funcionarios del departamento de Estado celebraron hoy una conferencia telefónica con el Embajador Dawes enterándose de la situación en París.

### Traslado de un Gobierno Provincial

LONDRES, noviembre 22 AP).—Hoy fué trasladada la sede del Gobierno Provincial de Hellugkiang desde Tsitsihar a Koshan, en vista de que las primeras de estas ciudades está en poder de los japoneses

### Actitud del Kuomintan Chino

WASHINGTON, Noviembre 22 AP La Legación china publicó hay una resolución aprobada por el Congreso del poderoso Kuomintan, en la que se pide a las naciones neutrales que presten atención seria a las sagradas obligaciones que aceptaron por los convenios relacionados con la situación en Manchuria.

El Kuomintan es el partido nacionalista chino y el más elevado órgano político del Gobierno de Nankin.

En la resolución aludida se dice que que autoridad reconocida para la salvaguardia de la justicia esta en peligro de ser arrollada por la fuerza bruta, y todos los convenios para el mantenimiento de la paz entre los países civilizados, destinados al más completo fracaso.

El documento elogia después la actitud del general Mah Chan-Shan frente a las tropas japonesas, diciendo que ese caudillo no solamente defiende el territorio chino frente a la agresión, sino también mantiene la justicia y la paz internacionales, y perpetúa, con grandes sacrificios, el convenio de la Liga de las Naciones el pacto contra la guerra, el tratado de las nueve Potencias, sobre el Pácifico y otros.

### La situación de Harbin

HARBIN, Manchuria, noviembre 22 AP—Esta ciudad, el centro de población más rico y más importante de Manchuria, comienza a creer que pronto las tropas japonesas la ocuparán, como hicieron hace tres días con Tsitsihar.

En vista de ello, el cónsul general del Japón, Ohashi, manifestó hoy que el ejército japonés no marchará sobre Harbin mientras haya en la ciudad orden y paz, como hasta ahora, pero que si ocurrieran desórdenes que pusiesen en peligro las vidas y propiedades de los cuatro mil nipones y treinta y dos mil koreanos que viven aquí, las tropas japonesas no tardarán en presentarse ante Harbin.

El cónsul general manifestó también que ha telegrafiado al Gobierno de Tokio que la situación en Harbin es mas tranquila y ha mejorado mucho desde la ocupación de Tsitsihar por el ejército del general Jiro Tamon. Todas las manifestaciones japonófobas han desaparecido.

La principal amenaza contra la paz en Harbin, era hoy la posibilidad de un choque entre las facciones chinas. Una de ellas la dirige Chang Ching-Hui, gobernador del distrito de Harbin, y el que es desfavorable a la influencia japonesa.

La opinión está formada por los elementos del Kuomintan, lo suficiciente fuertes para impedir que Chang Ching Hui vaya a Tsitsihar a asumir allí el gobierno. Los nipones, sin embargo, creen que la mayoría de los chinos se inclinan a la tolerancia, sobre todo después de la derrota del general Mah.

### Situación Anual del Conflicto Entre Japón China y Rusia en la Manchuria

En el mundo oficial de Washington se cree que los ejércitos japonés y chino que operan en la Manchuria no atenderán las recomendaciones diplomáticas.

La obra del Consejo de la Liga de las Naciones reunido actualmente en sesión en París, bajo la presidencia del ministro de Estado de Francia, Monsieur Aristide Briand, y con la asistencia del embajador de los Estados Unidos en Inglaterra general Dawes, parece que ofrece dificultades originadas en la actitud airada de los ejércitos chinos y japonés en las cercanías del Ferrocarril del Este de China, entre Tsitsihar y Harbin.

Pero Mr. Stimson, secretario de Estado de los Estados Unidos, todavía cree, como en la semana última, que los jefes de los ejércitos japonés y chino en la Manchuria pudieran llegar a un armisticio, lo cual prepararía el camino de una oportunidad a la Liga de Naciones para obtener una solución pacífica.

Los Estados Unidos creen que su citado embajador en Londres, Mister Charles Dawes, podría obtener una suspensión de las hostilidades entre chinos y japoneses, en su carácter de participante en la labor del Consejo de la Liga de Naciones, reunido en sesión en París.

Los japoneses, por conducto de su Embajador en Washington han manifestado que si tuvieron que tomar a Tsitsihar, fué para dominar la actitud guerrera del General chino Chan.

La situación mejoraría en la Manchuria si un hombre de la importancia del General Dawes se decide a formar parte de una Comisión, de que ya se habla, para ir a Manchuria, y satisfacer la independencia de China y la seguridad del movimiento del comercio japonés en el terreno ferro-carrilero de la Manchuria en el que los japoneses han impuesto su dinero.

En estas breves notas de la actualidad del conflicto Chino-Japonés, habré de poner en claro mañana los intereses chinos discrepantes a la unidad de los japoneses, en el momento actual.

**Tiburcio Castañeda.**

M.E.C.D. 2016