1A SECCION 1

El DIARIO DE LA MARINA es el periódico más antiguo de Cuba. Fué fundado en el año mil ochocientos treinta y dos

Servicios especiales de España

DIARIO DE LA MARINA

MIEMBRO de The Associated Press. Esta queda autorizada para usar nuestros servicios y noticias de información.

Hilo directo con New York

1A SECCION 1

AÑO XCIX.—NUMERO 241 ACOGIDO A LA FRANQUICIA POSTAL LA HABANA, MARTES, 22 DE SEPTIEMBRE DE 1931.—SANTOS FLORENCIO Y MAURICIO TIEMPO PARA HOY: BUENO EJEMPLAR: 5 CENTAVOS

HEMEROTECA MUNICIPAL MADRID

"LA LIBRA ESTERLINA - DIJO AYER SNOWDEN - NO HA DE DEJAR SU PUESTO AL MARCO O AL FRANCO Y SU BAJA EN EL MERCADO DE CAMBIOS SERA LIMITADA"

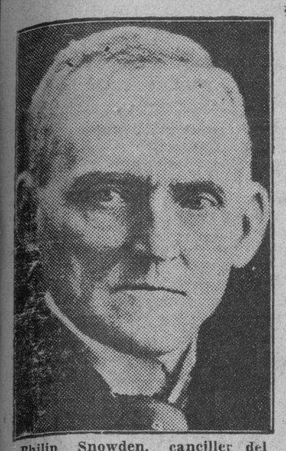

Philip Snowden, canciller del Exchequer inglés, fué ayer la figura principal en la transcendental sesion del Parlamento, reunido para aprobar la suspensión del patrón oro.

A pesar de la promesa del jefe de la oposición, Henderson, de que no se haría obstrucción a la drástica medida respecto al patrón oro, fué ésta atacada, aunque todos la han aprobado

LONDRES, septiembre 21 (AP) Con motivo de las diferencias que surgieron hoy en la Cámara de los Comunes en relación con las medidas de urgencia recomendadas por el Gobierno, éste pidió unidad de acción para tratar de la drástica suspensión del patrón oro, la fase más reciente de la crisis nacional británica.

Arthur Henderson, como jefe de la oposición, declaró que el partido laborista no obstruccionaria el programa del Gobierno ni la proposición suspendiendo temporalmente la vigencia de la ley de 1931.

Una vez más la figura del Canciller del Exchequer, Philip Snowden, fué el centro de atracción en la sensacional reunión de la Cámara de los Comunes.

Bastaron dos minutos para que en la Cámara de los Lores se dieran tres lecturas al bill y se aprobara e inmediatamente después los miembros de la Cámara de los Comunes fueron convocados a la Cámara de los Lores para oír la lectura del bill.

A pesar de la promesa de Henderson, la proposicion del Gobierno fué objeto de ataques desde los bancos laboristas. Pero no hubo división al ponerse el asunto a votación.

«Podemos hacer frente a la situación con calma», dijo el Canciller del Exchequer a los representantes del país. «Los recursos de este país son grandes».

(Continúa en la página DIEZ)

Cerrada la Bolsa de Londres, al Parecer por Varios Días

Repercusión Mundial

LONDRES, Sept. 21, (AP.) —El comité de la Bolsa de Valores decidió hoy que ésta permanezca cerrada mañana, martes.

No se resolvió nada acerca de cuándo se reanudarán las operaciones en la Bolsa, aunque se dice en el distrito financiero que es muy posible que el cierre dure varios días, hasta que el mercado se normalice.

En una reunión que se celebrará mañana por la mañana por los banqueros, se decidirá el tipo de apertura de la libra esterlina. Entretanto los bancos se limitan a situar solicitudes de compra de valores extranjeros. En Throckmorton Street hubo numerosos operadores, no obstante haber cerrado la Bolsa de Londres. Las únicas operaciones que se efectuaron consistieron en fijar a los niveles del cierre del sábado, los precios de liquidación de las cuentas cerradas el sábado.

La Bolsa de París abrió debil. La emisión del Banco de Francia cayó 1,790 puntos. Se suspendieron las transacciones en valores extranjeros y en consecuencia, no se cotizaron muchas de las acciones mineras inglesas.

El Gobierno de la India dispuso que permanecieran hoy cerrados todos los mercados y Bancos del país.

Las Bolsas de Amberes y Bruselas permanecieron hoy cerradas.

La Bolsa de Tokío, Japón permaneció cerrada, reanudando las operaciones a la una de la tarde.

La Bolsa de Berlín permaneció cerrada.

El Banco de Inglaterra subió el tipo de descuento del cuatro y medio al seis por ciento.

LA ACTUAL CRISIS ECONOMICO-FINANCIERA DE GRAN BRETANA

LAS esperanzas de mejoramiento de la situación inglesa, que hizo alentar el gobierno de concentración llevan trazas de malograrse, y ello en realidad, es muy deplorable.

Cuando parecia que iba a poder aliviarse la situación financiera que motivó la última crisis política, sobrevino, precisamente por virtud de las reducciones de sueldos para aminorar el déficit en los presupuestos, el incidente del martes de la semana pasada en la escuadra del Atlántico, y apenas conjurado el peligro que había en la actitud de desobediencia en que se colocaron los tripulantes subalternos de la gran flota, se esparce por el mundo otra nueva noticia intranquilizadora de que Gran Bretaña suspende transitoriamente el patrón oro, para no verse en el caso de agotar las existencias que aun le quedan de ese metal y de las que ha estado desprendiéndose para sostener su divisa, sin lograrlo en la medida deseable. Falta por saber, si con volver el patrón plata remediará algo.

En verdad parece difícil, aun en el supuesto de que el pánico no se apodere del pueblo de la Gran Bretaña. Porque el éxodo del oro hacia Francia, Estados Unidos, Holanda, Suiza y Bélgica—motivo de la depreciación de la libra esterlina—, no lo impulsaron ni sostienen los nacionales por especulación o por desconfianza, es sobradamente juicioso y además, tiene demasiado orgullo el inglés, para producir la sensación de que duda de la solvencia de su país y cometer la torpeza de hacer caer su moneda. Son seguramente, los extranjeros, quienes, al sacar grandes masas de dinero han deprimido el cambio y obligado a realizar las fuertes remesas que por razón lógica tenían que debilitar el tesoro del Banco de Inglaterra y agravar la crisis financiera que azota a la Nación y al Estado.

La cuestión está en que ese éxodo

Continúa en la última de ésta sección

EL BANCO DE INGLATERRA

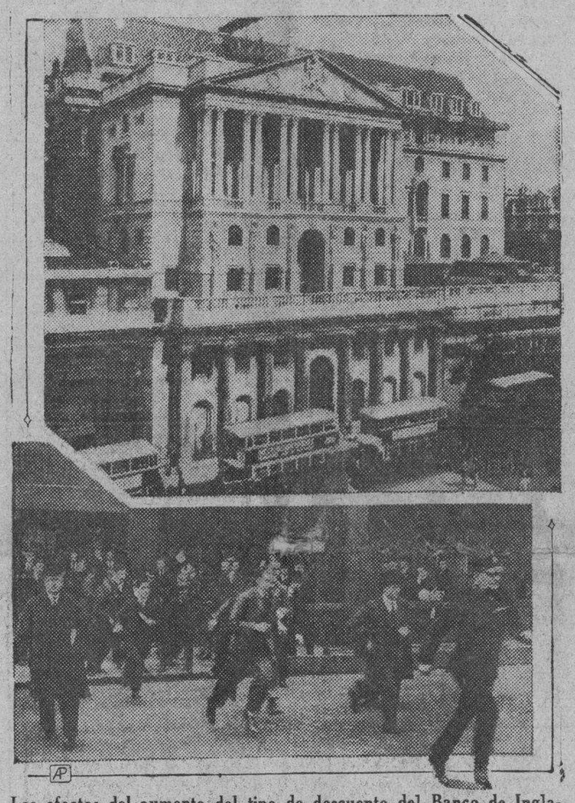

Los efectos del aumento del tipo de descuento del Banco de Inglaterra. Arriba: el edificio del Banco. Abajo: centenares de mensajeros corren a dar el anuncio a los bancos.

LA LIGA DE NACIONES HA SIDO CONVOCADA PARA HOY A SESION ESPECIAL PARA TRATAR DE LA PETICION DE CHINA DE QUE INTERVENGA EN EL CONFLICTO CON JAPON

Mientras las tropas niponas siguen bombardeando y ocupando ciudades manchurianas, el Consejo de Ministros japonés no ha logrado ponerse de acuerdo sobre el envío de los refuerzos

En el presente mapa puede verse: Número 1: Lugar donde los aviones japoneses bombardearon cincuenta vagones de trenes militares que estaban estacionados a 35 millas al Este de Mukden. Número 2: Lugar donde fué destruída una sección del Ferrocarril Oriental, por los soldados chinos.

TOKIO, septiembre 21. AP. Un nuevo combate se registra esta noche en Pitaying suburbio septentrional de Mukden, donde las fuerzas chinas están atacando la ciudad, ocupada el sábado último por la mañana por las tropas japonesas.

CHINA APELA A LA LIGA DE NACIONES

GINEBRA, septiembre 21. AP. China ha apelado hoy a la Liga de las Naciones para que intervenga en la cuestión manchuriana de acuerdo con el artículo undécimo del Convenio.

El Consejo fué convocado inmediatamente en sesión especial para mañana a fin de estudiar la petición de China, convocada por las actividades militares japonesas en la Manchuria.

La nota del Gobierno de Nankin,

(Continúa en la página DIEZ)

He aquí al primer ministro del Japón, Barón Reijiro Wahatsuki, al que pudiera creerse apuntando contra China cuando en realidad está dedicado a su ocupación favorita de tirar al arco. Las diferencias surgidas en el seno de su gabinete con motivo del actual conflicto le han creado una delicada situación.

HOY SE LEERA EL PROYECTO DE REFORMA

El jueves, a más tardar, estará en el Senado el proyecto. Se repartirán copias del mismo

No pudo verificarse ayer, aunque se había anunciado, la lectura del proyecto de Reforma Constitucional, coordinado por el doctor Rodríguez Ramírez, ante la Comisión de Estilo y los representantes y senadores invitados al acto.

Ciertos detalles inherentes al trabajo de los que intervinieron en la «confección» final del documento, y con los cuales no se contaba, impidieron a última hora satisfacer los anhelos del doctor Rodríguez Ramírez.

Pero ya por la noche ayer el proyecto quedó transcripto en el papel propio para ser remitido al Senado; revisado cuidadosamente y elegantemente precintado.

Con el original van para ese alto Cuerpo Colegislativo numerosas copias que van a ser repartidas entre los senadores.

Una de estas copias será leída hoy martes a las diez de la mañana en el edificio de la Cámara ante la Comisión de Estilo y demás invitados.

A medida que avance la lectura

Continúa en la última de ésta sección

LA PRODUCCION MUNDIAL DEL TRIGO SE REDUCIRA ESTE AÑO MENOS EN RUSIA Y EN CHINA

EL DESFALCO EN LA CAJA DEL C. ASTURIANO

Fué suspendido el juicio por haberlo solicitado así ayer el abogado q. dirige la acusación

Por haberlo solicitado el doctor Carlos Revilla, letrado director de la acusación particular, se suspendió ayer tarde por la Sala Segunda de lo Criminal de esta Audiencia, el juicio oral del proceso instruído a Manuel Rodríguez Díaz, Manuel Fernández Fernández y Manuel García Fernández, por el desfalco a la Caja de Ahorros de los Socios del Centro Gallego.

Se ha señalado nuevamente el acto para el día 2 del entrante mes de Octubre.

NADA SE HA HECHO PARA ATACAR A LOS 32 CASOS DE PALUDISMO EN GUANE

Hasta ayer tarde la Dirección de Sanidad no había resuelto nada en relación con el escrito enviado, con caracter urgente, por el Jefe Local de Sanidad de Guane, en el que solicitaba el envío inmediato de medicinas para la atención de treinta y dos atacados de paludismo en el barrio Catalina, los cuales, dado su estado de pobreza, se ven en la imposibilidad de adquirir medicamen-

EL TURISMO FEMENINO DE CUBA Y EE. UU.

Mañana se celebrará una junta para tratar sobre el progreso de tan simpática institución

Mañana miércoles, a las tres de la tarde, se celebrará una reunión en la Biblioteca del DIARIO DE LA MARINA, y a la cual se cita a las Asociaciones Femeninas y a sus simpatizadoras, con objeto de rendir informe de los progresos llevados a cabo en pro del Turismo Femenino y para organizar la Comisión del Turismo Femenino Internacional.

La señora Elena de la Peña, que labora intensamente en esta organización comunica que el verano pasado se cubrieron, a los efectos turísticos, las ciudades de Miami, Washington, habiendo ofrecido en esta ultima ciudad, oficinas gratis, uno de los principales hoteles con objeto de albergar las oficinas de la primera Cooperativa Femenina.

El programa presentado al Gobierno con fecha 11 de Noviembre de 1929, cubre los puntos siguientes:

(a)—Estrechar los lazos de amistad con nuestras vecinas, las mujeres de los Estados Unidos, así como con nuestras hermanas hispanoamericanas.

(b)—Enviar a los Estados Unidos una Comisión Femenina de Publicidad.

(c)—Laborar hasta lograr que nuestra estación turística se extienda sobre ocho o nueve meses del año.

(d)—Influir en que algunos de nuestros hoteles den preferente atención al Turismo Femenino, propor-

Continúa en la Ultima de esta sección

En Europa los sembrados están en peores condiciones que el año anterior, según los informes

Hay indicios ya definitivos, según datos que obran en poder del Ministerio de Agricultura de los Estados Unidos, de que, excepción hecha de Rusia y China, se reducirá considerablemente este año la extensión de las tierras dedicadas al cultivo del trigo.

De las cifras que se han podido obtener, relativas a diecinueve países, y en las que está comprendido

(Cont. en la última de esta Sección)

NUMEROSAS VICTIMAS CAUSADAS POR EL VIOLENTO TERREMOTO QUE SE SINTIO AYER EN JAPON

Entre los edificios derrumbados, figura el famoso templo Hikawa. Se predicen nuevas sacudidas

TOKIO, septiembre 21 (AP) La parte central del Japón fué sacudida hoy por otro violento temblor de tierra que causó catorce muertes y más de sesenta heridos en las prefecturas de Saitama y Gumma solamente.

En Saitama ciento cincuenta casas se derrumbaron, entre ellas el famoso templo Hikawa en Kumagai.

Los deslizamientos de tierra interrumpieron la vía férrea en distintas líneas ferroviarias y diecisiete líneas telegráficas y telefónicas quedaron inservibles, interrumpiéndose las comunicaciones con Kobe, Dairen, Kumamoto y Hakodate.

Al recibirse las primeras informaciones acerca del fenómeno, tanto Hirohito, Emperador del Japón, como su augusta esposa, se interesaron vivamente por conocer los detalles, mostrándose angustiados por la suerte de gran número de sus súbditos. El Emperador encargó al Gobierno que adoptara todo género de medidas para auxiliar a los damnificados y atender a los heridos.

Los sismólogos dicen que las sacudidas fueron las más violentas del año. Se sintieron en una vasta área en los distritos de Kanto y Kansai.

(Continúa en la ULTIMA.

La Libra, en Plata

Acaso la fulminante derogación que de su Patrón Oro ha decretado Inglaterra, con tales repercusiones en los centros monetarios, no influya en la economía mundial tan pronto y favorablemente como quisieran los mesianistas.

Pero ese hecho, que produce desasosiego mientras los precios se le acomodan, es indicio cierto de mejoria general, en opinión de los peritos. Y se explica. Pues si en efecto forzase la condonación total de las deudas de guerra, ya iniciada, ¿se quiere mejor síntoma de que el 31 iba a liquidar todas las angustias?

Las reacciones en casos tan graves traen siempre la cura. Mande la breve historia de su Casa al

DIARIO DE LA MARINA.—Oficinas del Número - Centenario, Habana.

EL CONDE DEL RIVERO SALE HOY PARA SANTIAGO DE CUBA EN AEROPLANO

A las seis y media de la mañana de hoy saldrá para la ciudad de Santiago de Cuba el Presidente de esta Empresa, Conde del Rivero.

Tiene por objeto su viaje asistir a la inauguración—que se verificará hoy martes—de la edición del DIARIO DE LA MARINA en Santiago de Cuba.

El Conde del Rivero hará la travesía hasta Oriente en los trimotores de la Compañía Nacional de Aviación Curtiss, que opera la línea Habana-Santiago.

Con el Presidente de esta Empresa va el manager de la Curtiss nuestro distinguido amigo el señor William D. Pawley, que estará presente en la inauguración.

RECAUDACION DE LAS ZONAS FISCALES

Oriente..	$10,771.89
Centro..	3,549.94
Occidente..	4,137.62
TOTAL . . .	18,459.45

UN MUERTO Y UN QUEMADO GRAVE POR UNA DESCARGA ELECTRICA EN SAN ANTONIO

SAN ANTONIO DE LAS VEGAS, septiembre 21.— DIARIO, Habana. En la finca Cardenas, próxima a este pueblo, lugar de su residencia, fué muerto hoy en los momentos que araba unos terrenos de la misma, por una descarga eléctrica, Andrés Riesgo Díaz, perteneciente a estimada familia de esta localidad.

Un hermano suyo nombrado Fernando, que lo acompañaba en las labores, sufrió también gravísimas quemaduras y lesiones diseminadas por todo el cuerpo, pero existen esperanzas de que sobreviva.

En el lugar del sensible suceso se constituyó el doctor Juan J. Casasus, juez municipal, asistido de su secretario, procediendo el levantamiento del cadáver que fué entregado a sus familiares.

Llegue a ellos nuestra sincera expresión de condolencia.

CONTRA JUOZAS LUKAUSKAS ELEVARA A DEFINITIVAS EL FISCAL SUS CONCLUSIONES

Continuó ayer, ante la Sala Primera de lo Criminal, el juicio oral del proceso contra Juozas Lukauskas por la muerte de Tomasius Krakauskas, en el solar yermo de Cuba y Paula, en esta Capital.

Terminadas ya las pruebas, el Fiscal doctor Fausto Alfonso, solicitó del Tribunal la suspensión del acto hasta mañana, a las dos de la tarde, a fin de redactar el escrito de conclusiones, las cuales modificará al elevarlas a definitivas. Como se sabe el Ministerio Público interesa, hasta este momento, la pena de muerte para Lukauskas, por robo del que resultó homicidio, con las agravantes de nocturnidad y alevosía, en contra de la tesis mantenida por el defensor doctor José M. Soublette, que interesa absolutorio alegando la

EL «CUBA» AMERICANO

En horas de la noche de ayer arribó a nuestro puerto, procedente de New York, el buque americano «Cuba», que condujo 84 pasajeros. Eran estos, el doctor Adolfo Cabello, prestigioso ex-senador de la República, doctor Armando de Córdoba, doctor Juan Penique, doctor Oscar Betancourt, la señora Catalina Coll de González, esposa del valioso cirujano doctor Manuel Gónzalez, del cuerpo facultativo de la «Asociación de Dependientes» el Cónsul de los Estados Unidos en la Habana, A. B. Kuartom y familia, el señor Armando O. Rodríguez, del servicio Consular de Cuba, y otros.

UNA PLAGA DE MOSQUITOS SE DESARROLLA EN CANEY, POR FALTA DE PETROLEO

El Director de Sanidad recibió ayer una comunicación del Jefe Local del Caney, Oriente, doctor Giró, en la que da cuenta de las deficiencias del servicio de petrolización y desinfección del término, a consecuencia de no recibir, como antes, la cantidad de material necesario.

Agrega el doctor Giró que debido a las continuas lluvias y a la falta de petrolización se ha desarrollado en la localidad una verdadera plaga de mosquitos.

LA SRA. MIRANDA PROPONE CREAR UN ORGANISMO QUE SUMINISTRE ROPAS A LOS ESCOLARES POBRES

Indica también la conveniencia de que por cuestación pública se alleguen fondos para sostener la institución. Se repartirá alimentos, zapatos y ropas. Otros acuerdos con C. Deliberativo

El Consejo Deliberativo del Distrito Central celebró ayer sesión ordinaria, conociendo una interesante moción de la señora Eulalia Miranda, tendiente a crear una novel institución que se denominará de la cocina y del traje escolar, para proporcionar alimentos y vestidos a los niños de ambos sexos que no pueden asistir a las escuelas públicas de la Habana por carecer sus familiares de recursos para atender a tales necesidades.

En la parte dispositiva de su moción, expone la señora Miranda, que en el próximo presupuesto ordinario y en los sucesivos que se formen cada nuevo año económico, se consignará la cantidad de 25 mil pesos para el sostenimiento de la referida iniciativa.

La cantidad arriba expresada podrá, no obstante, ser aumentada si lo consienten los ingresos del Distrito y lo demandan las necesidades del servicio.

Con el propósito de estimular la iniciativa privada, el Consejo incluirá también con carácter permanente, la cantidad de TRES MIL PESOS, en su presupuesto oridinario, que serán entregados por dozavas partes a la Institución El Zapato Escolar, para que, por dicha institución sean distribuidos en la forma en que, con plausible y honrosa conducta, viene haciendo sus repartos de zapatos a

(Cont. en la última de esta Sección)

EL PROYECTO DE REFORMA SERA OBJETO DE DETENIDO ESTUDIO CUANDO VUELVA AL SENADO

No hubo sesión. Faltó el quorum. Dos interesantes proyectos se presentaron ayer en el Senado

Los periodistas salieron ayer tarde de la Alta Cámara, sin otra noticia oficial que la de no haberse podido celebrar sesión por falta de quorum.

Pero, aparte de esa nimiedad informativa, se retiraron del Senado con la impresión de que el asunto de las Reformas Constitucionales, cuando llegue al Senado, no embocará en una suave carrilera, como

(Cont. en la última de esta Sección)

ASALTADO POR UN BANDOLERO EN CIENFUEGOS

El asaltante trató de matar al joven, pero fué sorprendido y se dió a la fuga. Lo detuvieron

CIENFUEGOS, septiembre 21.—DIARIO, Habana.— En el callejón denominado Los Curas, próximo al Matadero Municipal, fué asaltado esta tarde el joven Joaquín Larra, de raza blanca y vecino de Pueblo Grifo, por José Sarría Castro, de raza negra, quien lo despojó de dos pesos que portaba. El asaltante trató además de dar muerte al joven Larra, pero al ir a agredirlo con un machete, fué visto desde el potrero cercano por un campesino

(Cont. en la última de esta Sección)

CITACION A LOS CONGRESISTAS CONSERVADORES

Firmada por el Presidente del Partido Conservador, señor Juan M. Cabada, se ha dirigido una citación a los congresistas conservadores para concurrir a una reunión que tendrá efecto mañana a las tres de la tarde en el salón del Comité Parlamentario de la Cámara, con el objeto de seguir tratando de llegar a fórmulas de absoluta compenetración entre los elementos que integran el Partido.

LA COMISION DE ACTAS SE REUNE MAÑANA

Si hay quorum se aprobará la ponencia de Villalón sobre los Representantes que están presos

La Cámara no celebró sesión ayer.

Faltó el quórum a la hora del pase de lista y cayó la asamblea.

LA COMISION DE ACTAS

No se reunió la Comisión de Actas, Incompatibilidades y Suplicatorios.

Se ha citado para el miércoles a las tres de la tarde.

En dicho acto se le dará lectura a la ponencia del señor Villalón solicitando de la Cámara que reclame de las autoridades correspondientes a los congresistas Santiago Verdeja, Pedro Martínez Fraga, José Meneses Comas y Miguel Angel Aguiar, que se encuentran detenidos en la Cabaña.

No es seguro que la Comisión se reuna, aun cuando el doctor García Montes ha citado a sus componentes con urgencia.

Si hay quórum y la sesión se verifica, se acordará, sin duda, aprobar la ponencia del señor Villalón y elevarla a la Cámara como un dictamen del Comité.

El doctor García Montes, presi-

(Cont. en la última de esta Sección)

UNA FABRICA DE LATA VA A LA HUELGA

Los obreros decidieron detener su labores por no haber sido aceptadas las bases propuestas

Los obreros de los talleres de la fábrica de envases de lata, Sociedad Industrial de Cuba, S. A. que radica en el Reparto «La Fernanda» en Luyanó, presentaron en días pasados a la Administración las siguientes bases, acordadas por el Sindicato de Metalúrgicos en General, al que pertenecen:

Primera la jornada máxima de ocho horas de trabajo.

Segunda. Todo trabajo extra fuera de las ocho horas se pagaría doble.

Tercera. No podría ser rebajado ningun trabajador, distribuyéndose el trabajo entre el personal, y si por falta de trabajo tuviera que acometerse alguna rebaja inevitablemente, ésta se haría por el correspondiente escalafón de antiguedad.

Cuando se presentaron las Beses el representante de la fábrica, les manifestó que estaban de acuerdo con esas Bases, pues los preceptos que estipulaban en ellas venían observándose ya por la casa.

Los obreros manifestaron que para dar cuenta de la aceptación de dichas Bases, a sus compañeros en una Asamblea que tenían que celebrar, que la Administración les impartiera su firma. Entonces surgió un inconveniente. Se les dijo que había que esperar al Administrador para que las firmara. En vista de ello, los obreros manifestaron que da

Continúa en la última de ésta sección

ANOCHE SE REUNIO EL COMITE EJECUTIVO DEL SINDICATO DE MOTORISTAS Y CONDUCTORES

A punto de ir a la huelga la Unión de Obreros de Transporte. Asam. de obreros de la H. E. R.

Anoche, como habíamos anunciado, se reunió el Comité Ejecutivo del Sindicato de Motoristas y Conductores, en Industria 140. El señor Manuel González, secretario general de la colectividad, informó a sus compañeros de la entrevista que efectuaron en la mañana de ayer él y el señor Julio E. Fuentes con objeto de aclarar ciertos asuntos en relación con los itinerarios. Dijo González que la empresa había creado un cuerpo de inspectores para que vigilaran en distintos tramos de las líneas y que reconocía que eran deficientes; pero que en estos días habían necesitado darle mayor velocidad a los carros y que a eso se debía el reajuste.

(Continúa en la página SIETE)

Hoy Será Inaugurada la Nueva Edición del DIARIO DE LA MARINA en Oriente

SANTIAGO DE CUBA, septiembre 21 (por radio).— Esta noche llegó a esta ciudad, en automóvil, el doctor José Ignacio Rivero, a quien acompañan el doctor Rafael María Angulo, presidente de la Asociación de la Prensa y el señor Arturo García Vega, tributándoseles una cariñosa bienvenida.

El doctor Rivero ha visitado las oficinas del DIARIO DE LA MARINA, en las que han quedado instaladas la Redacción y la Administración de la edición de Oriente, quedando complacidos. La nueva edición comenzará a publicarse mañana, celebrándose con un acto público su inauguración.

CORRESPONSAL.

LA LIBERTAD DE RUTH KINSEY

CAMAGUEY, Septiembre 21 Diario, Habana.—En las primeras horas del día de mañana, el Secretario de la Audiencia de esta Provincia solicitará de la Secretaría de Gobernación la libertad de la señora Ruth Kinsey, por cumplirse a las doce de la noche de hoy el plazo para el indulto concedido por el señor Presidente de la República.

Corresponsal

HABANA-SANTIAGO: EL CIRCUITO de EXITO PARA SU ANUNCIO

M.E.C.D. 2016

DIARIO DE LA MARINA

FUNDADO EN 1832

Dirigido hasta 1919 por D. Nicolás Rivero y Muñiz.

OFICINAS: HABANA, PRADO 103.—NEW YORK: 516 FIFTH AVE.

Editado por la Cía. DIARIO DE LA MARINA (S. A.) cuyo programa consiste en la defensa de los intereses generales y permanentes de la Nación cubana, de los especiales de la Colonia española establecida en la misma y de la unión y armonía entre los diversos elementos que conviven en el país.—Art. 1o. de los Estatutos.

TELEFONOS DEL DIARIO

Dirección	A-4151
Administración	M-7911
Auditoría	
Compras	
Secretaría. Administración	M-2522
Anuncios	A-2425
Clasificados y Talleres	A-3333
Quejas y Suscripciones	A-3785
Distribución y Máquinas	A-3785
Redacción	M-7918
Jefe Información	A-3205
Sports	M-7912

PRECIOS DE SUSCRIPCION AL «DIARIO DE LA MARINA»

Habana y Provincias	
Mes	$ 1.50
Trimestre	$ 4.20
Semestre	$ 8.00
Año	$ 16.00
Extranjero	
Trimestre	$ 6.00
Semestre	$ 9.50
Año	$ 18.00
Edición Dominica. (Para el extranjero solamente)	
Semestre	$ 3.00
Año	$ 5.00

¡Pobre del Benemérito!

Por QUERIDO MOHENO

Que ese conjunto de fenómenos misteriosos que denominamos «suerte»,—buena o mala suerte— influye por manera decisiva en los destinos de los seres vivientes, es cosa en que siempre ha creído la humanidad, a pesar de lo que en contrario sostengan ciertos sabios. Pero lo que no me había ocurrido pensar es que la suerte trascendiera a las esferas de ultratumba.

Me ocurre esto a propósito del pobre de don Benito, de don Benito Juárez, que cumple hoy, 18 de Julio de 1931, cincuenta y nueve años de haber fallecido calladamente en su propia cama, que es una manera de fallecer muy poco al uso de caudillos de esta convulsa tierra nuestra.

Desde aquel 18 de Julio del siglo pasado, en que él cerrara los ojos para siempre, año por año, con no apagados entusiasmos hasta la caída de don Porfirio Díaz, se conmemoraba el fallecimiento del Benemérito con pompa y solemnidad, atizando en los corazones predispuestos al patriotismo el culto del prócer.

Después la cosa fué decayendo visiblemente un año tras otro hasta el triunfo del carrancismo que lo arrinconó sin consideracinoes. El triunfo del carrancismo marca una etapa en el culto de nuestros héroes. Hasta que se derrumbó el gobierno del chacal, los héroes máximos de nuestra historia eran en el concepto popular, el cura Hidalgo, Morelos, Guerrero y don Benito Juárez; pero a partir del triunfo de la revolución carrancista, aquellos heroes pasaron a segundo turno, a empolvarse en los nichos de la historia, como esos santos olvidados en ciertas iglesias, a los que ya nadie rinde culto, y en cuyo altar jamás se ve una manteleta albeante ni un ramo de frescas rosas que revele una mano atenta a mantener su culto.

Ahora los héroes son los de la revolución. Madero en primer lugar por orden de fecha, aunque ya va pasando de moda.

Carranza sería un Santón veneradísimo si no hubiera tenido la mala suerte de que sus vencedores, hayan durado en el mundo; pero no obstante, parece que comienza a renacer y se habla ya de colocar su nombre en la Cámara de Diputados en letras de oro precisamente al lado del de Emiliano Zapata, que va en franco ascenso!

En México el culto de los héroes, en todo tiempo ha presentado un aspecto que nos es peculiar: el aspecto productivo.

Hasta la caída de don Porfirio el más nutricio de todos era don Benito, y de él, efectivamente, engordaron muchos: ser pariente del Benemérito era título bastante para vivir con más o menos desahogo y sin hacer nada. Después de Lecumberri, la sangre de Madero fué la más rica y substanciosa.

Aún así, todavía quedaban quienes se acordaran de don Benito cada 18 de Julio. Cierto que ya ni en el hemiciclo de la Alameda ni en el cementerio de San Fernando, se erigían en la tribuna las figuras proceres de un Justo Sierra o un Manuel Sánchez Marmol, sino el rostro anónimo de cualquier «licenciado» de esos que andan haciendo esfuerzos por conseguir notoriedad. Pero a partir de 1928, el prestigio del Benemérito quedó completamente opacado, no por culpa suya, sino por uno de esos sucesos a los que aún siendo uno enteramente ajeno, influyen sin embargo en los destinos de ciertas personas: me refiero al fallecimiento del presidente electo Alvaro Obregón precisamente la víspera del 18 de Julio, de una manera inopinada y repentina como Julio Cesar.

¿Qué culpa tiene don Benito de que la Diputación de Guanajato le viniera en gana ofrecer a Obregón un banquete en el restaurant de la Bombilla precisamente la víspera del «luctuoso aniversario» del Benemérito ni de que a Toral le ocurriera asesinarlo cuando sobre los manteles de aquella sobremesa todavía estaba burbujeando el champagne cortesano?

Y sin embargo, ésa fué la desgracia de don Benito. Porque si el presidente electo hubiera fallecido en un quince de Enero o un ocho de Julio o un diez y nueve de Octubre pongamos por caso, tanto él como el Benemérito hubieran cabido desahogadamente en la veneración pública; pero desde el momento en que aquél falleció el 17 de Julio ya el 18 no tenía resortes poderosos para alterar el ritmo en el corazón de nuestros patriotas.

Y la mejor prueba nos la dan los periódicos. Mientras que al militar sonorense, con motivo de las ceremonias con que se conmemora su muerte, le dedican numerosas columnas con fotografías y grandes encabezados, al «pobre de don Benito» apenas si se le consagra una docena de líneas perdidas allá en un rincón de la quinta plana, conteniendo el programa de los homenajes al defensor de la República contra el Imperio, cuyo número más saliente suele ser un himno cantado por muchachos de escuela. Los muchachos de las escuelas primarias en México desempeñan ese interesante papel: el de hacer bulto en los aniversarios de los héroes de segunda mano:

Y ahora que ya nadie hace maldito el caso del famoso apotegma sobre «el respeto al derecho ajeno», ahora que todos lo hemos dejado solo allá bajo la pesada cantería del viejo Cementerio, pienso que si en una de estas noches de luna le ocurriera al Benemérito incorporarse en su sepulcro al comprobar la soledad en que lo hemos dejado, volvería a reclinarse en su lecho de piedra, entre resignado y mohino, repitiendo lastimera y filosóficamente el verso inmortal del cisne de Sevilla:

¡Dios mío, qué solos se quedan los muertos!

No hay necesidad de que sufra Vd.

Si Vd. quiere usar el Man Zan *con regularidad, el dolor crónico, la irritación enloquecedora y la debilidad de cuerpo causados por las*

ALMORRANAS

desaparecerán rápidamente. Este ungüento calmante y sanativo es envasado en tubos con dispositivo especial para su application. Alivia y sana las almorranas internas, externas o sanguineas. No siga Vd. padeciendo dolor y corriendo peligro cuando el Man Zan *con toda seguridad le librará de ellos.*

Cómprese un tubo en su farmacia hoy mismo. Acuérdese de que es peligroso descuidar de las almorranas, aun por un sólo día, pues las venas hinchadas pueden reventarse y causarle seria pérdida de sangre. Con el Man Zan *De Witt a la mano, empero, Vd. puede procurar alivio inmediatamente.*

MAN ZAN

No hay bebida

más sana y sabrosa que el agua fresca, con una cucharada del laxante suave y refrescante,

"SAL DE FRUTA"

Marca de **ENO** Fábrica

ENO'S "FRUIT SALT"

VIBOREÑAS

VIBORA TENNIS CLUB

Muy animados han de verse esta noche los terrenos de la calle Cocos de este Club, con motivo de los partidos de basket ball que celebran aguerridos equipos femeninos, en opción de la hermosa Copa Tonilo.

El amigo señor Ramón González me pide diga que las familias que deseen asistir no necesitan invitaciones.

SRTA. DIGNA MARIN

De días hoy la linda rubia, amiguita muy admirada, por su delicada belleza y exquisita cultura.

Es para mí gran honor que Digna admita en su album estas líneas:

Mira, Digna, bien te advierto
Que quien Digna te nombró,
Se inspiró y tuvo acierto.
Lo dicen todos, ¡y yo!

¿Qué algo más te diga yo
En la fecha de tu santo.
A tí, Digna,—¡lo eres tanto!—
Que otro dicho no dejó?

Por tu nombre Digna eres.
Digna, por tu dignidad,
Y Digna, por tu bondad
Entre todas las Mujeres.

Urbano del Castillo.

Septiembre de 1931.

TEMPORADISTAS

Después de haber disfrutado de una agradable temporada en la playa de Jaimanitas se encuentran de nuevo en su confortable residencia de la Avenida de la Piedra los apreciables esposos señora Dulce María Menéndez de Rossell y el señor Raúl Rossell, con sus hijos, entre éstos la linda señorita Beatriz y la monísima «Dulcitas», y también las gentiles señoritas María Antonia y Carmelina Menéndez.

Me complazco en participarlo a sus amistades, reiterándoles mi saludo de afectuosa bienvenida.

OTROS TEMPORADISTAS

También de nuevo se encuentran instalados en su hogar los apreciables esposos Angela Sánchez de Castellanos y el buen amigo doctor Agustín Castellanos.

En la playa de Baracoa pasaron una divertida temporada de la que regresan muy complacidos.

De nuevo entre nosotros me complazco en saludarlos.

SRTA. JUANITA DIAZ LLANES

Desde hace unos días se encuentra recogida en sus habitaciones esta graciosa amiga debido a un fuerte ataque grippal y algunas fiebres.

Mucho lo lamento, y conmigo igualmente lo lamentarán sus muchos admiradores deseosos, y por ello formulan sus votos, de que cuanto antes les comunique la agradable noticia de su restablecimiento, lo que le permitirá asistir a las próximas fiestas, y sobre todo a la que celebraremos en el local del que fué Loma Tennis Club.

PROPIETARIOS DE LAWTON

Suscrita por el estimado amigo y convecino señor Camilo García Sierra, recibí aunque muy retrasada, una invitación para la inauguración del Campeonato de Basket Ball Intersocios que está celebrando esta sociedad de la calle de Tejar.

Esa fué la causa de no haber asistido, pero le quedo agradecido de todos modos, y en estas líneas le acuso, recibo a su atenta invitación.

NOTA DE DUELO

El sábado recibió cristiana sepultura la que en vida fue virtuosa dama Vicente Martín y Cazorla de Alonso, habiendo ocurrido su fallecimiento en su residencia Arcoy número 4, Jesús del Monte.

Por tan irreparable desgracia doy mi más sentido pésame a todos sus familiares, en particular a su entristecido esposo e hijo señores Santiago Alonso y Carlos Orgaz y Martín, deseándoles gran resignación para soportar su pena.

«PACO» SALES

El querido convecino y compañero de redacción, al que desde ha de muchos años me unen lazos de la más estrecha amistad, embarcó el sábado para España junto con su amante esposa e hijos.

Reitero a «Paco» mis deseos de que en esa nación disfrute de las mayores prosperidades en la más agradable temporada.

PERFILES

La brillante revista ilustrada que dirige la culta dama Doctora Fidelina Viciana de Vázquez, correspondiente al mes de la fecha, ha llegado a mi poder, aunque con algún retraso.

Impresa en excelente papel contiene numerosos trabajos que suscriben conocidas firmas, y muchos grabados de lindas figulinas y de actualidades, que hacen un número entretenido e interesante.

Muchos éxitos auguro a «Perfiles», a cuyo número acuso recibo.

SR. MAURICIO RUIZ

Sea mi última nota para saludar en sus días al estimado y antiguo convecino, siempre servicial y atento.

Y hasta su dichoso hogar que preside su amante compañera la estimada dama María Hernández de Ruiz, hago llegarle mi más expresiva felicitación.

Urbano del CASTILLO.

MATANCERAS

OTTO MEYER

Un gran caballero que cae.

Uno más en el desfile de los que se van, de los que dejan el mundo y causan baja—sensibilísima por cierto—en la vieja sociedad de la Yucayo.

Murió ayer mañana Otto.

Cerró los ojos en su Quinta de Versalles, en aquella Hannover de sus cariños, de la que hizo su retiro y su santuario, desde el fallecimiento de su esposa, la infortunada Angelina Canton y de la Calle.

Vivió allí en aislamiento absoluto.

Y a la hija de su idolatría, a las hermanas de su adoración, consagró por completo los años de viudedad.

Compartía con sus afectos, los deberes de su profesión.

Y aunque rico y de holgada posición económica, trabajó en su gabinete dental hasta las postrimerías de su existencia.

Era el primer dentista matancero.

Y como Gordon, y como Amoedo, exaltó su nombre hasta las cumbres de la fama y la popularidad.

De gran casa y gran familia, vinculábanse a su apellido, esos muy preclaros de Iuling, de Ulmo y de Truffín, catalogados en el viejo índice de los rancios nombres matanceros.

Caballero en toda la acepción del vocablo, el doctor Otto Meyer y Ulmo, ni claudicó ni se avino a tiempos y épocas que no fueran las de su alcurnia, de su rito y su cuna.

Replegado en sí mismo, vivió la vida a su sabor.

E hizo ley de su voluntad, religión de un albedrío y amor de su casa y su hogar.

Su muerte es un gran duelo para Matanzas, y su sepelio que tendrá efecto precisamente cuando aquí lleguen estas líneas del DIARIO DE LA MARINA, ha de constituir una de las demostraciones de tribulación y dolor más grandes, de cuantas hasta la fecha se hayan sucedido.

De la vieja casa que lo vió nacer, de la vieja casa donde liquidó ayer su existencia y sus días, partirá el sepelio del nunca bien llorado caballero.

Hasta la Necrópolis de San Carlos donde duermen eterno sueño sus antepasados acompañaremos el cadáver de Otto, los que fuimos sus amigos.

La bandera del Liceo a media asta exteriorizará el duelo de la Institución y en hogares y corazones florecerá la oración que por el eterno descanso de su alma, han de elevarse hasta el altísimo.

De éste resignación a sus deudos, conformidad, valor y entereza, para soportar el golpe que le acaba de asestar.

EN VERSALLES

Próximas fiestas.

Acordadas quedaron ayer, en la junta celebrada en casa del doctor Florencio Calderón, para los días 10, 11 y 12 de Octubre.

Una gran verbena.

Cuyos productos se destinarán a la futura casa del Tennis de aquella barriada.

Distinguidas señoritas y jóvenes del cuartier tendrán a su cargo con la organización de la Verbena, la venta en kioskos y puestos.

En los terrenos anexos a la Quinta de Zayas, hoy del doctor Capó, tendrá efecto esta verbena, de la que ofrezco en próximas notas detalles muy interesante. Matanzas entera se trasladará esos tres días allende el Yumurí, para disfrutar de tan simpáticos festejos.

Un gran éxito será la verbena de los días 10, 11 y 12 de Octubre.

TRASLADO

Los esposos Guiral.

Instalados están ya, desde el pasado sábado, en la bonita Quinta de la Playa que es propiedad del Senador Vera Verdura.

Con Albertico Guiral y Nena Duarte, ha fijado su home también allí la señora María Guzmán, madre de la joven esposa de Guiral.

Allí se ofrecen a sus amistades.

EL 10 DE OCTUBRE

Decidido ya.

Abrirá sus puertas el Tennis en la patriótica fecha para una fiesta que fué antaño en los salones del Liceo, una de las tradiciones de la post-guerra libertadora.

No la ofrece este año el Club matancero.

Pero recoge el Tennis la tradición y acordado quedó por su Directiva en la última junta la celebración de ese baile.

Inicio en aquella casa de la temporada invernal.

Que está llamada este año a brillantez grandísima, pues después de la soiree que inspira esta nota, está señalada allí mismo la gran fiesta del quinto aniversario de su fundación.

En el mes de Noviembre.

GARCIA ANGULO

De nuevo entre nosotros.

Llegaba a Matanzas en la mañana del domingo, cuando leíase en el DIARIO DE LA MARINA, en esta mi Sección, la nueva gratísima de su traslado a esta provincia.

Viene destacado a Colón, con promesa de en la primera oportunidad reintegrarlo al Tercio Táctico.

De enhorabuena con el joven oficial está su fiancée, la gentilísima mademoiselle Nina Lovio y Bruzón.

Welcome, Teniente.

UN ON DIT...

Que llega desde la Habana.

Y que nos trae las primicias de un idilio en formación, entre una bella señorita que reside en esta ciudad y pasa hoy una temporada allí, y un apuesto, culto y simpático joven.

Florece el amor en sus corazones.

En primavera a la que va como rocío esta alentadora nota, de incógnita tan rigurosa.

Nada más por hoy.

EN EL LICEO

El success de hoy.

Se inicia esta noche, como exclusivamente adelanté antier, el Campeonato de Dominó que ha organizado la Directiva, con el más entusiasta concurso de todos sus asociados.

Conocen ya mis lectores porque ya lo dí antier, la lista de parejas que han de tomar parte en el interesante concurso.

Tres veces por semana serán las sesiones oficiales del Campeonato.

Martes, jueves y sábados.

FUERA DE PELIGRO

En vías de ser dada de alta.

Se halla así, y con el placer más grande lo consigno en estas «Matanceras» la señorita Tilita Rodríguez Viuda de Artamendi, que tan gravemente enferma estuvo la pasada semana.

Un triunfo de su médico el doctor Armando J. Estorino.

Y una satisfacción inmensa para la sociedad matancera que tiene en tan alta estima a esa enferma.

Sea enhorabuena.

INICIATIVA FELIZ

Del doctor González Rebull.

No es otra la del joven presidente de la Asociación Atlética Femenina de Cuba que la de sumar al programa de las regatas de yachts, que tenía proyectadas el Miramar Club, en nuestra bahía para el pasado mes de Agosto.

Suspendidas esas juntas por causas de todos conocidas, se pospusieron para el próximo verano y tendrán ahora el aliciente, que el mismo día que se celebren esas regatas, competirán también los sportwomen cubanas, tanto en justas de velas como de remos.

Me lo participó así ya oficialmente, para que lo haga llegar hasta la Directiva del Tennis que preside Berta Beracierto de Amezaga, y de ella obtenga con el entusiasta concurso, el patrocinio de esas regatas.

No es prematuro, pues, que hable de este tema, porque desde ahora debemos prepararnos para esos dos grandes días, que el próximo verano harán de Matanzas la meca del sportmenship cubano.

DON JESUS PARDIÑAS

Más de duelo.

Falleció en la Habana, el sábado, este respetable caballero, que era tío del ingeniero jefe de Obras Públicas del Distrito Oscar Pardiñas y Rollero.

Sepultado fué el domingo en la Necrópolis de Colón.

Y llorando su muerte, quedan con los hijos amantísimos y los nietos que lo idolatraban, sus hermanos y sobrinos, amigos todos ellos muy estimados del cronista.

Llévenle estas líneas mi pésame.

Muy sentido a todos.

LA ULTIMA NOTA

Para decir que embarcaron el sábado con dirección a los Estados Unidos, los esposos Alfredo Febles y Margot Heydrich, que llevan a su hijo Javier para que curse sus estudios en aquella gran República.

Establecen su home en Miami.

Donde residirán todo el tiempo que emplee en su educación el simpático Javier.

Manolo JARQUIN

Agentes para Anuncios en EUROPA:

E. BOURDET & Cie

antes DAVIGNON, BOURDET & Cie

9, Rue Tronchet, PARIS

19, 21, 23, Ludgate Hill, LONDRES

¿Va su hija a la escuela con regularidad?

Muchas muchachas faltan a la escuela algunos días de cada mes por enfermedad, lo que, en la mayoría de los casos, es innecesario porque tanto las jóvenes como las mujeres de edad, pueden fortalecerse con el Compuesto Vegetal de Lydia E. Pinkham.

Los muchachas que sufren de agotamiento, insomnio, nerviosidad y falta de apetito, recobrarán nueva fuerza y vigor con el

Evite este empaque.

Compuesto Vegetal de Lydia E. Pinkham

Su hija merece lo mejor en la vida.

Se vende en todas las farmacias.

INFORME DE LA CONFERENCIA DE HIGIENE RURAL

Ha sido rendido por el doctor Black, Delegado Permanente de Cuba en la S. de las Naciones

Un informe sobre su actuación como observador en la Conferencia Europea de Higiene Rural, celebrada el 29 de junio al 7 de julio próximos pasados, en Ginebra, ha rendido a la Secretaría de Sanidad y Beneficencia el doctor Guillermo de Blanck y Menocal, Delegado Permanente de Cuba en la Sociedad de las Naciones.

Satisfaciendo el deseo manifestado por el Gobierno español en noviembre próximo pasado, se celebró la referida conferencia, con el fin de adoptar medidas tendientes a garantizar la higiene rural como uno de los factores más importantes de la organización de las regiones agrícolas del Viejo Mundo, y de formular los principios y métodos susceptibles de morar la situación sanitaria de dichas regiones.

Subdividida la conferencia en tres comisiones, se tomaron los siguientes acuerdos de gran trascendencia no sólo para Europa sino para el resto del mundo.

«La primera comisión (asistencia médica en los distritos rurales) al definir la asistencia médica decidió que comprendía esta, a la vez, los cuidados preventivos y curativos. Determinó cuál debe ser el personal sanitario encargado de esa asistencia, así como las condiciones administrativas y técnicas que debería reunir; y enumeró los medios tendientes al logro de asistencia médica eficaz, insistiendo, especialmente, a ese respecto, en el seguro contra enfermedad y en la necesidad de íntima colaboración entre la administración y los servicios técnicos.

«La segunda comisión examinó las dos principales formas de organización sanitaria: aquella en que el Estado administra los servicios sanitarios locales y aquella en la cual ejerce funciones de inspección, conservando las autoridades locales la responsabilidad de la administración sanitaria. Formuló recomendaciones relativas a los funcionarios de higiene y al programa de los servicios de higiene en los distritos rurales. La cuestión de los centros de sanidad rurales (centro de salud primaria, centro de salud secundaria, su definición, su organización, su personal y sus medios) retuvo bastante la atención de los delegados.

«La tercera comisión examino entre otros particulares: la cuestión de la evacuación de las aguas sucias de las viviendas, el abastecimiento en agua, la vivienda y el mejoramiento de la tierra».

Los acuerdos fueron adoptados por unanimidad.

Se acordó también el programa de los estudios que incumben a los Institutos de Higiene:

(a) Escuelas de visitadoras de higiene.

(b) Enseñanza de los Ingenieros Sanitarios.

(c) Coste de los servicios de higiene y medicina rural.

(d) Vivienda en los distritos rurales.

(e) Saneamiento rural.

(f) Colaboración íntima entre los administradores de la beneficencia pública, los arquitectos, los agrónomos, los médicos higienistas, etc.

Se acordó asimismo que las principales cuestiones que deben estudiarse en las escuelas de higiene, deben ser por su gran importancia:

(1) La leche en los centros rurales.

(2) Infecciones típicas.

(3) Coste del material sanitario

(4) Estudio de los métodos de análisis, de actuación pericial y de inspección de las aguas potables, así como de las sucias, en los diferentes países.

Dr. S. SALAZAR

Piel y Sífilis

De la Facultad de Medicina y Hospital Saint Louis de Paris.

23 No. 207 esq. H. Telf. F-3280.

GRANDE

INYECCION "G" GRANDE

Cura de 1 a 5 días las enfermedades secretas por antiguas que sean, sin molestia alguna.

ES PREVENTIVA Y CURATIVA

REAPARICION DEL DIARIO ORIENTAL «PRENSA LIBRE»

A nuestra mesa de Redacción ha llegado el último número del colega «Prensa Libre», que ve la luz pública en Oriente, y el cual reanuda su publicación tras el forzoso paréntesis de treinta días impuesto por la clausura oficial.

Hondo regocijo nos produce el ver nuevamente en el estadio de la prensa al colega que con tanto acierto dirige nuestro compañero señor Carlos Dellundé Musteller, al cual significamos con tal motivo nuestros parabienes extensivos a todos los que laboran en el diario oriental.

EN LIBERTAD

Ayer fueron presentados ante el Juez de Instrucción de la Sección Segunda, los jóvenes Matías y Bartolomé Barceló Gorila y Silvio Machado, que desde hacía días se encontraban presos en la cárcel, sujetos a las resultas de la causa seguida por infracción de la ley de explosivos.

Ambos hermanos quedaron en libertad, menos Machado que está sujeto a otra causa.

¿TOSE?

PRUEBA GRATIS

ALQUITRÁN Legítimo de

PINO Por SARRÁ

Sólo una muestra a cada persona mediante la presentación de TRES PERIODICOS COMPLETOS en la Droguería Sarrá

FARMACIA Y DROGUERIA

TAQUECHEL

DE TURNO LOS VIERNES

TELF A-2141 Obispo 27

DR. P. M. SOUZA

Garganta, Nariz y Oídos. Hospitales de New York, Viena, Budapest. Habana. San Lázaro 226. de 3 a 4.

FARMACIA DROGUERIA DE "JOHNSON"

DE TURNO LOS LUNES

Obispo Nº 30 TELEFONO A-2129.

LA MAYOR

35 EDIFICIOS

700 EMPLEADOS

SARRÁ

DROGUERIA

ABIERTA TODOS LOS DIAS

TODA LA NOCHE LOS MARTES

A-8020 A-3641

FARMACIAS DE TURNO

MARTES

HABANA

Calle y número	Teléfono
Rafael M. de Labra y Barcelona	M-4517
Luz entre Oficios e Inquisidor	M-8044
San José 122	U-2607
Avenida Menocal 113	U-7056
R. del Brasil 41	A-8026
Tejadillo 28	M-5272
R. María de Labra 180	M-5353
General Aguirre 1	M-4236
G. M. Suárez 103	U-6743
Estrada Palma y Colón	M-4640
E. Villuendas y Oquendo	U-6841
Avenida Menocal y Enrique Villuendas	U-7070
M. Gómez 334	M-4128
Salud 99	M-5410
Zenea 59	M-4170
R. de Luzuriaga 129	M-5249
Compostela 163	M-8321
Avenida de la Independencia y Oquendo	U-6830
Avenida Simón Bolívar y Manrique	M-5229
Avenida de la República 208	M-4268
Corrales y Cienfuegos	M-4819
Galiano 17	M-5180
Máximo Gómez 172	M-4992
Manrique y Laguna	M-1616

VEDADO

Calle 17 número 58 entre J e I	F-6092
Zapata y B	F-6007
Calzada y 10	F-6262
Calle 17 núm. 453	F-6193
Calle 23 número 881	F-6127

VIBORA

Tejar y 16. Reparto Lawton	X-2318
10 de Octubre 600	I-7581
San Francisco y Lawton	X-2326
10 de Octubre 444	I-7289
Santa Catalina y Luz Caballero	I-7474
Carretera de Managua y Valiente	I-8342

JESUS DEL MONTE y SANTOS SUAREZ

10 de Octubre y Santa Emilia	I-7565
Santa Emilia y Gómez	I-7778
San Leonardo y Flores	I-7466
10 de Octubre 234	X-2247

LUYANO

Herrera 50	I-7777
Pérez y Villanueva	I-7253

CERRO

Churruca 16	I-7440
Calzada del Cerro 599	A-6136

Nota. — Este grupo deberá prestar el servicio público todo el día y la noche de los domingos siguientes: Enero 4; Febrero 15; Marzo 29; Mayo 10; Junio 21; Octubre 25; Agosto 2; Septiembre 13 y Diciembre 6.

PUERTO

EL «MAASDAM» LLEVO 896 PASAJEROS

Desde que se inició el embarco de grandes contingentes de viajeros hacia Europa, debido a la crisis económica que estamos atravesando, y cuyo número lo integran en su mayoría inmigrantes, muchos de los cuales se llevan a sus hijos nacidos en Cuba, uno de los mayores ha salido en el vapor holandés «Maasdam», de la Holandesa Americana, pues dicho barco, que salió anoche, lleva un total de 896 pasajeros embarcados en la Habana, y de ellos 500 repatriados.

El «Maasdam» cubre en este viaje los puertos desde donde siempre han venido a Cuba los mayores contingentes de españoles, o sean los tres de las Islas Canarias y los del norte de España, Vigo, Coruña y Santander.

Una gran actividad hubo que desarrollar por parte de los funcionarios oficiales del Consulado de España y casa consignataria, para acomodar y despachar ese número de viajeros que empezaron a embarcar a las 8 de la mañana y terminaron después de la puesta del sol.

El «Habana» español. Según cablegrama recibido por la Agencia de la Trasatlántica Española en la Habana, se sabe que el domingo pasado salió de la Coruña, directamente para la Habana, el trasatlántico español «Habana», que trae carga general y pasajeros para nuestro puerto y en tránsito para Veracruz.

El Guatemala. Este vapor americano de la Panamá Mail, llegó ayer de San Francisco y escalas, conduciendo carga general, 5 pasajeros para la Habana y 78 pasajeros.

Llegaron en este vapor los señores José Mayo, Carmen Cassara, Elizabelth Luzmoor y Ama Coms.

Entre los pasajeros en tránsito para los EE. UU. figura el Ministro de los EE. UU., en Nicaragua señor Mathews E. Hanna, quien va en uso de licencia; el Coronel F. E. Garreth, Jefe de las fuerzas de Infantería de Marina de los EE. UU. que están destacadas en Nicaragua, el Mayor retirado Thomas B. Nennedy; Grace Burgess, madre de la artista Fay Binter; William B. Mauwell, manufacturero de papel en San Francisco de California, Carmen S. Barrio e hijos, esposos del cónsul de Nicaragua en New York.

El Atlántida. El vapor americano Atlántida, llegó a New Orleans con carga general y tres pasajeros para la Habana, Carmen Camacho e hijos y conduce 26 pasajeros en tránsito entre ellos el Jefe de Policía americano George V. Rit Chest, el periodista Paul C. Blums y un grupo de profesores.

El Ulua. De New York llegó el vapor americano Ulua, que trajo carga general, 13 pasajeros para la Habana, y 52 en tránsito para Cristóbal.

Llegaron en este vapor los señores José Fernández, Víctor Cox y señora, Arthur Muller y señora, Adna Ferrebsts.

El San Blas. El vapor panameño San Blas, llegó ayer de Boston con carga general un pasajero para la Habana, el estudiante Jesús González y 7 pasajeros y carga en tránsito

El Presidente Grant. De New York llegó el vapor americano President Grant que trajo carga general, 11 pasajeros para la Habana, y 138 en tránsito entre éstos 100 chinos.

La Ruta de la Florida. En el vapor Florida embarcaron ayer para los EE. UU. Tomás Cagigas, Josefina López, María Josefa, María Luica y José M. Beguiristaim, Celia Carrasco, Luis Solano, Isabel Rodríguez, Fernando Fernández, Jesús A. Cruz, María Albarrán y José Presno.

El Oradell. Con un cargamento de patatas llegó ayer el vapor inglés Oradell que procedía de St. John.

El Atenas. El vapor americano Atenas llegó de New Orleans con carga general y 16 pasajeros para la Habana, entre ellos el Conde de Macuriges quien fué recibido por el señor Soler y Baró.

Un escándalo. Por formar escándalo en los muelles fueron arrestados por el sargento Pérez lo ciudadanos John Cardet y León Fernández.

El Morro Castle. Hoy llegará de New York el, turbo eléctrico Morro Castle, que trae carga general y pasajeros entre ellos el señor Manuel Otaduy, Agente de la Trasatlántica española en la Habana.

Cortesías de estilo. El Mayor de la ciudad Sr. Tirso Mesa, ha pasado una comunicación a la Aduana, pidiendo que le sean concedidas las cortesías de estilo a los miembros de la Asociación de Bomberos de los EE. UU. que llegarán a la Habana en la primera decena del próximo mes de octubre, para celebrar su Convención Anual que tendrá efecto los días 15 y 16 de dicho mes.

También pide se extiendan las propias cortesías a un grupo de alcaldes del Canadá y otros de los EE. UU. que llegarán igualmente asociados a dicha excursión.

Pasajeros del Atenas. En el Atenas llegaron los señores Manuel Benítez, doctor Francisco Hernández, José W. Kelleher, C. B. Shields y familia, Pedro Villoldo y señora.

También van en este vapor los señores F. Shirley, Harvey Slocum, E. H. Ashlock y W. E. Callaham que representan a la casa que construirá una represa en el Canal de Panamá, para retener agua en los tiempos de seca.

Orizaba. El vapor americano Orizaba llegará hoy de Veracruz con carga general y pasajeros para la Habana, y en tránsito para N. York.

Dos barcos alemanes. Llegaron ayer el vapor «Antiochia» de Hamburgo y el Barmbek ambos de bandera alemana y este último procedente de New Orleans.

El señor Bernardo Pardias. El gerente de la Casa Pardias, Sr. Bernardo Pardias ha regresado de New York ayer por el vapor President Grant, después de haber pasado una temporada en la Babel de Hierro.

ELEPIZONE

El famoso remedio que dominará los Ataques y Desordenes Nerviosos.

Por más de treinta años ELEPIZONE ha restablecido la salud a millares que sufrían de Epilépsia y Debilidad Nerviosa.

ELEPIZONE, recomendado por los médicos, es un remedio para niños y adultos, y lo venden en las principales farmacias.

Se obtienen resultados con uno o dos frascos.

NO ACEPTE IMITACIONES PIDA

ELEPIZONE

PREDICAMOS con el ejemplo: TENEMOS 99 ANOS DE EXISTENCIA

M.E.C.D. 2016

SOCIEDADES ESPAÑOLAS

LAS MATRICULAS EN LA A. DE DEPENDIENTES

La Junta Directiva de esta Asociación de Dependientes del Comtercio, en su última reunión ordinaria aprobó el establecimiento de una cuota por derecho de matrículas en las enseñanzas especiales que se dan en las Academia que sostiene la Institución. Esa cuota es de tres pesos por asignatura, pero la Directiva en su deseo de favorecer al socio lo más posible, acordó que se rebaje el 25 por 100 del importe de los derechos de matrícula, tanto en la Escuela de enseñanzas especiales a los socios que lleven más de 15 años de inscriptos; y que la alumna que haya abonado el total de la matrícula en la escuela de enseñanza común, porque no le asistiera el derecho a la rebaja, se le beneficiará rebajándole también el 25 por ciento en los derechos de matrícula en la escuela de enseñanza especiales. Esto es, que la alumna presentada por un socio que no cuente 15 años de inscripto y esté matriculada en la escuela de enseñanza común, tendrá la bonificación de un 25 por ciento de descuento en la cuota por derecho de matrícula en las enseñanzas especiales, si desea matricularse en cualquiera de estas enseñanzas.

La alumna presentada por un socio que cuente más de 15 años de inscripto tiene derecho a la rebaja del mencionado 25 por 100 tanto en la matrícula ordinaria correspondiente a enseñanza común como en la que respecta a las clases especiales.

LOS DEL CLUB CARREÑO IRAN AL S. BATABANO

Para el domingo, dia 11 de Octubre está señalada la tradicional fiesta del Cristo de Candas que con tantos éxitos celebra anualmente el Club Carreño, de esta capital. El lugar escogido por la omsión de Fiestas es el Surgidero de Batabanó lugar pintoresco y atrayente, de cuyas suaves brisas marinas habrán de gustar los concurrentes a este magno festival.

Se organizará un tren especial para mayor comodidad de los excursionistas. Pronto daremos más detalles del programa de la fiesta que está confeccionando la Comisión que con tanto acierto preside el señor Manuel Rodriguez García.

EL SEÑOR ANTONIO ORTEGA JIMENEZ ANTICIPA $10,000 AL COMITE PRO-AUXILIO A LOS EMIGRANTES ESPAÑOLES

Un nuevo rasgo, que lo enaltece, ha tenido el señor Antonio Ortega Jiménez, ex-presidente de la «Asociación Canaria», y actualmente, miembro de la Junta de Gobierno de esta importante Institución, al anticipar la suma de diez mil pesos al Comité de Auxilio Pro-Inmigrantes Españoles que se ha impuesto la generosa tarea de dar protección y facilitar el retorno a la patria de los inmigrantes españoles indigentes.

Unida a esta suma al anticipo que hiciera en días anteriores asciende a quince mil pesos lo entregado por el señor Ortega al Comité de Auxilio Pro-Inmigrantes Españoles, lo que le ha merecido los más cálidos elogios, a los que unimos complacidos los nuestros.

Hombres como el señor Ortega Jiménez honran a la Colonia Canaria de Cuba que debe sentirse orgullosa de contarlo entre sus miembros más distinguidos.

EL DIA DE LA RAZA EN EL «CUBANACAN»

Para el di a 12 del próximo mes de Octubre, está anunciada una elegante matinée organizada por la sociedad «Juventud Herculina», en todos los jardines de «Cubanacán», dando comienzo a las 12 m. para terminar a las 8 de la noche.

Nuestro querido amigo el señor Pedro Muñiz, Presidente de tan simpática sociedad, nos comunica que para amenizar tan brillante matinee, han sido contratados varios conjuntos musicales, entre los que figuran la orquesta de Belisario López, el sexteto «Sonora Matancera» y otros.

Para ese día habrá numerosos alicentes para los bailadores, y gran número de regalos y sorpresas para las damas y damitas asistentes. Una gran fiesta ha de resultar «El Día de la Raza», en el «Cubanacán».

AMNISTIA SOCIAL EN EL CENTRO GALLEGO

El señor Cristóbal Cidre, distinguido y competente Jefe de la Oficina de la Sección de Propaganda nos hace saber que son muchos los socios del Centro que a diario llevan a las oficinas a numerosos paisanos para que se acojan a los beneficios de la amnistía, y esta es una demostración del sincero y filial cariño que todos los gallegos sienten por la poderosa entidad que representa en Cuba a la «patria chica».

Todos los socios del Centro deben imitar a esos buenos gallegos que gestionan el reingreso de sus amigos haciéndoles un favor a ellos y al mismo tiempo laborando patrióticamente por el auge de la sociedad.

A medida que se acerca el vencimiento del plazo concedido por la Comisión Ejecutiva la solicitud de reinscripciones aumenta considerablemente.

¡Adelante!...

«HIMNO AVILESINO»

Ha causado profunda expectación entre todos los avilesinos de la Habana, el estreno del sonoro himno avilesino, inspiración musical que mereció los aplausos de la crítica española, del Director de la Banda Municipal de Avilés, don Vicente Sánchez Benito, artista de reconocidos méritos en los sectores musicales españoles.

Se ejecutará por v ez primera en la gran fiesta que los del Círculo Avilesino,, celebrarán próximamente, gozando estas primicias, la orquesta de Valdespi que lo está ensayando con todo esmero.

OTRA GRAN FIESTA EN EL CENTRO GALLEGO

Se celebrará en los primeros dias del próximo mes de noviembre y a juzgar por el entusiasmo de que están dando muestras los «filliños» que acaudilla el amigo Cotarelo, la victoria ha de ser resonante.

Se habla de grandes novedades «absolutamente nuevas» que han de causar extraordinaria sorpresa no sólo por su esplendidez si no también por su originalidad.

Los «muchachos» de la «Gentil Van guardia» no hacen las cosas a medias ....

EL GRITO DE YARA EN EL CENTRO ASTURIANO

Ya tenemos en puerta otro festival monstruoso, los asturianos pretonios, tal parece que no están tranquilos, si no organizan fiestas, de ahi que hay escogido una gran fecha para la celebracón de la segunda y monumental verbena.

Esperemos el Grito de Yara en el Centro Asturiano, las orquestas hasta el presente contratadas son Romeu, Bohemios, Marcelino González, la Charanga Barcalera, Sexteto Sonora Matancera, Collazo con su Sexteto Habana 1927 y otras más que hasta el presente no se ha podido ultimar.

El nombre de la Verbena todavia no ha llegado el cura que habrá de bautizarla, esperos unos dias, pero es de esperar que sea algo lamativo y también en parte **regalativo.**

Las Comisiones nombradas siguen en su ardua labor, ya la magia de los asturianos está suelta, y todos se afanan por presentar un adorno del edificio social más suntuoso y llamativo que el anterior.

Sorprendente iluminación, fuegos artifcales, como si fuera San Mateo. Muchos atrastivos, obsequios mil. No olvide le fecha, hágase propagan dista de esta pomposa Verbena y Asturias generosa, la que no se olvida de sus hijos ausentes, tendrá presente su rasgo generoso y altruista.

LOS DEL CLUB PILOÑES Y SU PROXIMA FIESTA

El dia 27 del actual, domingo próximo, tendrá lugar en los Manantiales de San Francisco de Paula, finca «Las Piedras», la gran fiesta que hace algún tiempo habian anunciado los del Club Piloñés y que fué suspendida por las circunstancias en que se encontraba la ... pública.

Para que así sea la Comisión Organizadora que preside el Sr. Alfredo Toraño, trabaja sin cesar para que la organización de la fiesta resulte del agrado de todos los piloñeses y no piloñeses.

El almuerzo será servido por un famoso restaurant y el baile será amenizado por la orquesta que dirige el Profesor Marcelino González, que está preparando un programa papaupa.

Con tal motivo entre los piloñeses y sus amigos reina un embullo la mar de bullente.

EN EL SANATORIO HIJAS DE GALICIA

INGRESOS. — Dolores Montero, Maria Dolores Cancio,, Encarnación Rosas, Rosa Flores, Carmen García García, Casilda Menéndez, Carmen Bujan, Francisca Vázquez, Concepción Gómez y Maria Olmeda (menor).

ALTAS.—Arnelte Marrero Esperanza Peláez, Emilia Pena, Alicia Sedes (menor) , Numancia Braulio Artigas, Maria Fouce Vila, Manuela Rodriguez, Osilina Alvarez y Herminia Dominguez.

LAS INSCRIPCIONES AL CLUB ALLANDES

Los allandeses de Cuba se están dando cuenta, de la labor realizada por el Club Allandés, esto lo demuestra el aumento de asociados habido en estos dias, también algo se debe a la Sección de propaganda, la que está compuesta por 20 muchachos jóvenes llenos de entusiasmo.

A ruego del Presidente de dicha Sección señor Benito Rodríguez, vamos a publicar la relación de los nuevos socios que son los siguientes: señores Paulino Alvarez, Benigno Canto, José Merentes, Gavino García; Jaime Rico, Félix Pérez Conde; Alvaro González; Amador Collar, José Yvias, Modesto García, Emilio Fernández, Félix Fernández; y Antonio López.

Aparte de esto nos consta que la mencionada Sección se propone visitar y escribir a todos los allandeses residentes en la República, con el fin de que conozcan como atiende la sociedad a todos los que por azares de la vida necesitan de ella.

Y para terminar con el producto de estas nuevas inscripciones se organizará una matinée en donde se reunan y recreen todos los asociados.

Lo que se persigue es que la Sociedad conserve su capital de 3.400.00 pesos, aunque la Sección de Beneficencia distribuye todos los meses tanto como se recauda.

JUNTAS DIRECTIVAS

Club Deportivo Europa: celebrará Junta General extraordinaria hoy martes dia 22 del actual, en el local social de Aguiar 112, altos.

Progreso de Lanzos: celebrará Junta Directiva hoy martes dia 22 del actual, a las ocho y media de la noche, en el local social, de Factoría número 1.

Centro Castellano: celebraran sesión, las Secciones de Instrucción y de Recreo y Adorno, hoy dia 22 del actual a las 8 y media de la noche en el local social.

Club Belmontino: celebrará Junta General el dia 26 del actual, a las ocho y media de la noche, en el Centro Asturiano.

Centro Asturiano: celebrará Junta Directiva el dia 24 del actual a las 3 y media de la noche.

Cosino de Sietes: Celebrará Junta General mañana dia 2 del actual,, a las ochoy m edioa de la noche, en el Centro Asturiano.

CURACION RADICAL Y RÁPIDA

SANTAL MIDY

de los Flujos Recientes ó Persistentes

Exigir la Firma: Ruiz

PARIS, 8, rue Vivienne, 8 y en todas las Farmacias

A-8026 A-3641

40 AÑOS DE ÉXITO

VINO-LEGÍTIMO-

PEPTONA-BARNET

FERROFOSFATADO

3 Copitas alimentan más que 100 gramos CARNE FRESCA

Todo se asimila pronto sin digerir, descansa el estómago y el hígado

PREPARADO POR: Droguería "Sarrá" - La Mayo

Ungüento Cadum para las Enfermedades de la Piel

Los que han estado sufriendo por años de afecciones de la piel, irritantes, obstinadas y molestas, consiguen alivio casi al instante por medio del uso del Ungüento Cadum. Alivia al instante la picazón y quemazón y empieza a cicatrizar la piel inflamada, irritada o afectada después de la primera aplicación. Ha probado ser un gran alivio para millares de personas que durante años han estado sufriendo de eczema, acne (barros), granos furúnculos, úlceras, erupciones, urticarias, ronchas, almorranas, comezón, sarna, heridas, arañazos, cortaduras, lastimaduras, ásperos, postemillas, escaldadura, sarpullido, quemaduras, costra, margvillado rs, etc.

N. GELATS & Co

Habana BANQUEROS Aguiar 106-108

Vendemos cheques de Viajeros Pagaderos en todas partes del mundo y Cartas de Crédito Circulares en las mejores condiciones.

"SECCION DE CAJA DE AHORROS"

Recibimos Depósitos en esta Sección Pagando de 3 por 100 Anual. Todas estas operaciones pueden efectuarse también por correo.

PROTEJA SUS INTERESES!

Su Hogar no debe estar nunca a la disposición de manos codiciosas que quieran apoderarse de lo suyo.

El CITY BANK ha invertido muchos miles de pesos en la construcción de modernas bóvedas invulnerables que ofrecen protección absoluta para sus documentos de valor, joyas, etc.

Cajas de Seguridad desde $5.00 hasta $50.00 al Año.

THE NATIONAL CITY BANK OF NEW YORK

O'REILLY Y COMPOSTELA HABANA, CUBA

PARTAGAS SUPERFINO

SI, SEÑOR, ESTE TAMBIEN ES SUPERFINO, PERO ADEMAS ES PARTAGAS. Y YA SABE VD LO QUE QUIERE DECIR ESO.

EN CAJETILLA AZUL, PARA QUE NO SE CONFUNDA NI POR FUERA CON NINGUN OTRO.

LOS FRAUDES EN EL NUEVO CENSO

Denunciado ayer un caso. Tres individuos aparecen acusados

El señor Anyaumat, segundo jefe de la Policía Judicial, trabaja incansablemente por localizar a los individuos que, según sus noticias tratan de cometer fraudes en las inscripciones del Censo, cuyos trabajos se iniciaron en la mañana de ayer.

EL PRIMER CASO

El enumerador instructor del Censo del término municipal de la Habana, señor José Antonio Estévez y Díaz, dió cuenta al señor Anyaumat, que recibiendo instrucciones del Director General del Censo señor Octavio Masses y Valera, le denunciaba que la enumeradora señorita Mercedes Anduvet y Esquivel, se personó en la imprenta que está situada en Aguacate 77, que es de la propiedad de Augusto Estévez Allende, enumerando a tres individuos que—según dicho individuo—eran vecinos de la expresada casa y los cuales se nombraban Eladio Sardiñas González, Julián Quesada Valdés y Romualdo Manuel Justiniani jurando Estévez Allende, el Modelo número 51, en el que hace constar que dichas personas eran vecinas de la casa de referencia.

COMPROBADO EL FRAUDE

Dándose cuenta la señorita Anduvet que se trataba de un fraude, dió cuenta de ello a la superioridad y comprobado el delito por el señor Estévez Díaz, se entrevistó con el señor Anyaumat, quien comisionó para la investigación del hecho al Subinspector Padrón, los que una vez personados en la imprenta de referencia, se convencieron que en la misma solamente habia una cama, sin que la misma estuviera provista de ropas ni objetos que demostrara la existencia de varias personas residiendo en la casa mencionada.

DETENIDO

Con tal motivo, el subinspector Padrón procedió al arresto de Estévez Allende, quien interrogado por el señor Anyaumat le manifestó que, conocía a dichos individuos por frecuentar el barrio, los que le pidieron como un favor especial que los inscribiera en su domicilio, ignorando que con ello cometiera un delito. El acusado hizo entrega de un papel que le fué entregado por dichos individuos, en el que constaban sus generales y demás detalles relacionados con sus personas.

El detenido será presentado en la mañana de hoy al Juez de Instrucción de la Sección Segunda.

INVESTIGACIONES

El segundo jefe de la Policía Judicial, en vista de haber podido comprobar con este caso las noticias que ya tenía sobre el fraude que en el Censo se trata de realizar, ha comenzado a realizar minuciosas investigaciones, para proceder contra los individuos que aparezcan responsables de estos hechos.

Agentes políticos, ha podido comprobar el señor Anyaumat, son los que tales fraudes están cometiendo.

666

LIQUIDO O EN TABLETAS

Alivia el dolor de cabeza o neuralgia en 30 minutos. Detiene el catarro el primer día y la Malaria en 3 días. Pomada 666 para el catarro del ocho.

LOS JUECES SUPLENTES

Se tratará en la Cámara sobre el pago a los referidos jueces

El retraso en los pagos de los jueces suplentes de las provincias —de lo que se está haciendo eco estos días la prensa habanera—ha provocado la reunión del Comité Parlamentario Liberal de las Villas para fecha próxima, según nos manifestó ayer en la Cámara el representante señor Ricardo Campos.

En una carta que el señor Campos dirige al también representante doctor Octavio Barrero, le dice que los jueces municipales suplentes de las provincias de Pinar del Río, Matanzas, Santa Clara, Camagüey y Oriente, están siendo objeto de maltratos, al procederse al pago de sus haberes, cuando entran de octubre.

Estas disposiciones —agrega— de la Secretaría de Justicia, le imponen a la de Hacienda, la obligación de disponer cada mes, de la dozava parte de la consignación anual que se tiene para tales atenciones, con un orden de preferencia irritante, en favor de los jueces suplentes de la provincia de la Habana, resultando por ello, que mientras los de esta provincia cobran normalmente sus haberes, en cada mes, los del interior aun no han cobrado el mes de julio, que algunos cobrarán al situarse la dozava parte que corresponde al mes de julio.

En vista de esto, yo le ruego que cite al Comité Liberal villareño, de la Cámara, que usted preside con nuestros aplausos, a objeto de considerar esta cuestión, invitando luego a los compañeros de las provincias de Pinar del Río, Matanzas, Camagüey y Oriente, para que se unan a nosotros a fin de gestionar la derogación de tal disposición, expeditándole con ello el camino a la Secretaría de Hacienda, que así ordenará el pago de esos jueces suplentes en el plano de equidad y Justicia que procede.

¿Estreñimiento? ¡Peligro!

Los desperdicios del organismo, acumulados en los intestinos, fermentan, envenenan la sangre, causan mareos, dolores de cabeza, nerviosidad, y son una amenaza constante para la salud. Urge una limpieza completa, y luego, normalizar las funciones intestinales. Para todo ésto, las Píldoras de Brandreth han probado rotundamente sus virtudes millares de veces. Son píldoras puramente vegetales, de acción suave pero positiva y benéficia para el estómago, hígado e intestinos. Constituyen un remedio de toda confianza.

PILDORAS DE Brandreth

HAVANA ELECTRIC RAILWAY COMPANY

AVISO

En vista de la depresión económica que afecta al país, que confiamos sea de carácter temporal, la dirección de esta compañía ha acordado, para beneficiar a sus favorecedores, vender fichas de pasajes a 25 por un peso, hasta el día 31 de Diciembre próximo.

Se venderán en la oficina principal, Simón Bolívar (Reina) no. 27, esquina a Angeles, y en los paraderos del Vedado, Universidad, Príncipe, Cerro y Jesús del Monte.

Havana Electric Railway Company

†

E. P. D.

LA SEÑORA

ISOLINA AZPEITIA, VDA. DE ACOSTA

HA FALLECIDO

Y dispuesto su entierro para la tarde de hoy, martes 22 de septiembre, los que suscriben, hija, hermanos, hijo político y hermano político, ruegan a sus amistades se sirvan acompañar el cadáver desde la casa mortuoria, calle 23 número 452, altos, en el Vedado ,al Cementerio, a las cinco de la tarde; favor que agradecerán.

Habana, Septiembre 22, 1931

Lilia Acosta y Azpeitia, Angela María, Julio y Melitina Azpeitia y Ramírez; Rodolfo Sánchez y Pascual Aranda.

(No se reparten esquelas).

FUNERARIA DE PRIMERA CLASE

ALFREDO FERNANDEZ

SAN MIGUEL 63 TELF. A-4348

En todas PARTES y a todas HORAS, EL DIARIO SIEMPRE es OPORTUNO

M.E.C.D. 2016

BOLSA DE NEW YORK

Recibido por el hilo directo de Mendoza y Compañía.

Septiembre 21 de 1931.

A	
Adams Express	9
Advance Rumely	2¼
Air Reduction	68¼
Alaska Juneau	15¾
Alleghany Corp	3⅞
Allied Chemical	92¼
Allis Chalmers	14½
American Bank Note	21
American Beet Sugar	—
American Can	80¾
American Car Foundry	10
American For Pow	16
American Ice	13½
American Inter	7½
American Locomotive	10¾
American Metal	5⅞
American Power Light	19
American Roll Mills	15⅝
American Safety Razor	34¾
American Smel. Ref	20½
American Steel Foundry	10⅛
American Sugar Ref	44
American Tel and Tel	140⅛
American Tobacco B	91⅝
American Water Works	35⅛
American Radiator	9
American Tobacco A	90
American Woolen	6⅛
Anaconda Copper Min	18
Andes Copper Min	—
Assd Dry Goods	12½
Atch. Top. Sta. Fe	112
Atl. Coast Line	73
Atlantic Ref	12¼
Auburn Auto	118
Aviation Corp Dela	2⅞
B	
Baldwin Locomotive	9
Baltimore Ohio	33¾
Barnsdall A	6
Bendix Aviation	16½
Best Co	30½
Bethlehem Steel	35
Bohn Alum	24¾
Borden Co	46⅛
Briggs Mfg Co	8⅝
Brook. Man Tran	35¼
Byers (A. M.) Co	18
C	
Calif. Packing	18¾
Calumet Arizona	25¼
Calumet Hecla	4½
Canada Dry	21½
Canadian Pacific	14⅞
Case (J. I.) Co	46¾
Cerro de Pasco	10½
Chesapeake Ohio	27¼
Chic N W	17¾
Childs	13
Chi. Gt. West com	3⅞
Chi. Gt. West pref	19½
Chi. Mil. San Paul com	3¼
Chi. Mil. San Paul pref	5
Chic. Rock I. Pac	28
Chrysler Motors	14¾
Coca Cola	132¾
Colorado Fuel	9⅝
Columbia Gas	20⅛
Columbia Grapophone	3⅞
Commercial Solvents	11⅛
Congoleum Nairn	11
Congress Cigar	8½
Cons. R. R. of Cuba	22
Consolidated Gas	74⅛
Cont. Baking A	6⅛
Continental Motors	1¼
Continental Oil	6½
Continental Can	39⅞
Corn Products	47
Crucible Steel	34
Cuba Company	2
Cuban Amer. Sugar	2⅛
Cuban Cane Sugar	¼
Curtiss Wright	2
Columbian Carbon	52
Coty Inc	4⅜
Commonwealth South	5⅝
D	
Davison Chemical	5½
Delaware Hudson	103
Delaware Lackawanna	30
Drug Inc	63¼
Du Pont	71
E	
Eastman Kodak	120½
Eaton Axle S	9½
Electric Auto Lite	30
Electric Power Light	25
Electric Bond Share	20
Erie	14¼
F	
Foster Wheeler	13½
Fox Film	9¾
Fisk Tire	¼
Freeport Texas	18¼
G	
General Amer. Tank	49¼
General Asphalt	12¼
General Motor	30
General Ry Signal	32½
Gillette Safety Razor	11¼
Gimbel Bros	—
Gold Dust	19
Goodyear	32½
Goodrich	8
Graham Paige	2½
Gt. West Sugar	6
Granby Copper	8¾
Great Northern	27
H	
Hershey Chocolate	80
Houston Oil	28
Houston Oil New	5½
Hudson Motor Co	10⅝
Huppmobile	4⅞
I	
Illinois Central	29½
Interborough R. T.	11
Int. Cement	21
Inter. Combustion	1⅛
Inter Harvester	29
Inter. Nickel	8¾
Inter Tel and Tel	17¼
J	
Johns Manville	40⅛
J. Kayser Co	9½
K	
Kansas City South	8⅝
Kelvinator Corp	7
Kelly Spring. Tire	1¼
Kennecott Copper	11⅞
Kreuger Toll	9¾
Kroger Grocery	22¼
L	
Lambert	56½
Lehigh Valley	23¼
Liggett Myers	53¼
Lima Loco	16⅝
Loews Inc	38¼
Lorillard	12½
Louisville Nash	50
M	
Mack Trucks	19
Magma Copper	9
Marmon Motors	2⅛
Mexican Seboard Oil	9½
Mo. Pac. com	13
Mid. Cont. Pet	6⅛
Mo. Pac. pref	32
Montgomery Ward	12⅛
Mo. Kan. Tex. com	9
Murray Corp of America	7⅝
N	
Nash Motors Co	19
National Cash Reg	22½
National Dairy Prod	23⅝
National Biscuit	39½
National Power Light	16
Nevada Consol. Cop	6¼
N Y Central	60⅝
N Y New Haven H	39½
North American	50
Northern Pacific	28
O	
Ohio Oil	7⅛
Otis Elevator	26¼
Otis Steel	5¼
P	
Pac. Gas Elec	37⅞
Packard Motors	5
Paramount Publix	16
Pathé Exchange	3½
Penn. R. R. Co	32⅛
Phillips Petrol	5⅝
Pub. Ser. N J	62⅞
Pullman Company	23¼
Puerto Rico Sugar	7⅞
Pure Oil	6⅛
R	
Radio Corporation	13½
Radio Keith Orph	9⅝
Reading Co	63½
Remington Rand	4⅛
Reo Motors	3⅞
Repub Iron Steel	7¾
Reynolds Tob B	40⅝
Royal Ducht	16
S	
Safeway Stores	52½
Schulte Retail	4
Sears Roebuck	42⅞
Shell Union Oil	4⅛
Skelly Oil	4¼
Simmons Company	10¾
Sinclair Oil Corp	6⅞
Southren Pacific	60
Southern Railway	18
St Joseph Lead	12½
St Louis San Francisco	9⅛
Standard Brands	15
Standard Gas Elec	42⅝
Standard Oil of Calif	33
Standard Oil New Jersey	32¾
Socony Vacuun Corp	14½
Stewart Warner	6¾
Studebaker Corp	11¼
Superior Oil	—
T	
Texas Co	19⅜
Texas Gulf	25
Texas Pac Land	6¾
Timken Roller	27½
Tob. Prods A	8¾
Tob. Prods	1¾
U	
United Carbon Co	10
Union Carbide	—
Union Pacific	118½
United Aircraft	18
United Fruit	38¾
United Gas Imp	22¾
United Corporation	14¾
Union Oil Cal	13⅛
Union Cigar Stores	3
U S Industrial Alcohol	27
U S Realty Imp	12
U S Rubber	8
U S Steel	80
Utilities Power and Light	12½
V	
Vanadium	19¾
W	
Wabash comunes	6⅝
Warner Bros Pic	7
Warren Bros	8⅞
Warner Quinlan	—
Ward Baking B	3
Western Maryland	8
Western Union	98
West Airbrake	17⅝
West Elec	49
White Motors	11¾
Willys Overland	2⅜
Woolworth	52
Y	
Yellow Truck	5⅛

MERCADO DE CAMBIOS

SEPTIEMBRE 21.

La peseta española firme.

La libra esterlina sufrió una fuerte baja debido a la crítica situación financiera que existe actualmente en Inglaterra.

Indeciso el cambio sobre Nueva York.

No hubo operaciones.

Estados Unidos cable	3.32 P.
Estados Unidos vista	1.16 P.
Londres cable	4.30
Londres vista	4.28
Madrid vista	9.12
Madrid cable	9.10
Paris cable	3.93
Paris vista	3.92
Bélgica cable	13.94
Bélgica vista	13.93
Franco suizo cable	19.54
Franco suizo vista	19.53
Italia, cable	5.25
Italia, vista	5.24
Alemania vista	23.66
Alemaina cable	26.65
Hong Kong cable	24.50
Hong Kong vista	24.40
Canadá, cable	
Canadá, cheque	5.16Dto
Amsterdam vista	40.40
Amsterdam cable	40.38
Alemania cable	23.75

PANAMA PACIFIC LINE.

HABANA A

NEW - YORK & CALIFORNIA

SALIDAS PARA LA SEGUNDA QUINCENA DE SEPTIEMBRE:

El buque turbo eléctrico

"CALIFORNIA"

32,450 Toneladas.

SALDRA EL DIA 22 DE SEPTIEMBRE A LAS 6 P. M. PARA SAN FRANCISCO CAL. VIA EL CANAL DE PANAMA

El buque turbo eléctrico

"VIRGINIA"

33,500 Toneladas

SALDRA EL DIA 25 DE SEPTIEMBRE A LAS 3 P. M. PARA

NEW-YORK

The West Indies Shipping y Trading Co.

Agentes Generales y Consignatarios.

Wmo. H. Smith. Presidente

OBISPO 75. — HABANA. — TELEFONO A-7322.

UNITED FRUIT COMPANY

La Gran Flota Blanca — (Steamship Service) — Itinerario

NEW YORK a la HABANA	CALAMARES	Sale Septiembre	24	Llega Septiembre	28
HABANA a NEW YORK	TOLOA	" "	24	" "	27
NEW ORLEANS a la HABANA	PARISMINA	" "	19	" "	21
" " a la "	ATENAS	" "	23	" "	25
HABANA a NEW ORLEANS	AGANBARES	" "	26	" "	28
BOSTON a la HABANA	SAN GIL	" "	29	" Octubre	5

Salidas regulares de la Habana a Jamaica, Cristóbal, Costa Rica y Panamá, conectando con todos los puertos Occidentales y Orientales de Centro y Sur América.

TODAS LAS SALIDAS SUJETAS A CAMBIO SIN PREVIO AVISO

Oficina General: Muelle de Sta. Clara, Telf. M-6978 Oficina de Pasajes: Prado No. 110-A Telf. M-8268

COTIZACIONES

SEPTIEMBRE 21

LA PESETA	EL FRANCO
española cotizó hoy al CIERRE del mercado a razón de	francés se cotizó hoy al CIERRE del mercado a razón de
10 PESETAS	FRANCOS 25
98.90 POR DOLLAR	POR DOLLAR 57

Mercado Ganadero

Ciento dos cerdos echó ayer en tierra el vapor «La Fe». Los cargó en Bahía Honda y venían consignados a Pablo Cepero.

También trajo el «La Fe» dos novillos y seis carneros para José de la Hoz, y ocho más para Juan Gutiérrez.

LOS PRECIOS EN PIE

Precios pagados por compradores en los mercados de origen:

En Oriente, a tres centavos con el 5 por 100 de descuento.

En Camagüey, a tres centavos con el 5 por 100 de descuento en la finca y sin descuento en la ciudad.

En Las Villas, a tres centavos con el 10 por 100 de descuento.

En Pinar del Río, a tres centavos pero pesado y entregado en los mataderos de esta capital.

El lanar

El lanar, de tres y medio a cinco centavos.

De cerda

Del país, de siete a siete y medio centavos libra.

MATADERO DE LUYANO

En el Matadero de Luyanó se sacrificaron las siguientes reses:

De vacuno	107
De cerda	91
De lanar	37

Los precios que rigieron en el Matadero de Luyanó fueron:

Vacuno: de 13 a 15 centavos el kilogramo.

Cerda: de 24 a 36.

Lanar. de 25 a 40.

MATADERO INDUSTRIAL

En el Matadero Industrial se sacrificaron las siguientes reses:

De vacuno	230
De cerda	123
De lanar	28

Los precios que rigieron en el Matadero Industrial fueron:

Vacuno: de 13 a 15 centavos el kilogramo.

Cerda: de 24 a 36.

Lanar: de 25 a 40.

BONOS DE CUBA

(Luis Mendoza y Cia.)

SEPTIEMBRE 21.

En la Bolsa de Valores de New York, cerraron hoy los Bonos de Cuba, a los tipos que se consignan a continuación, cuyos precios se entienden más los intereses devengados hasta la fecha:

REPUBLICA DE CUBA	Comp.	Vend.
Rep. de Cuba 5% 1904 Speyer	85	92
Rep. de Cuba 5% 1914 Morgan	94¾	—
Rep. de Cuba 5½% O. Morgan	38	42
Rep. de Cuba 5½% Morgan 1953	87½	

BONOS FERROVIARIOS	Comp.	Vend.
Cuba Ry. 5 por 100, Morgan 1935	44⅛	47
Cuba Ry. 7 y medio por ciento	59	60
Cuba North 5½ por ciento	32	

BONOS AZUCAREROS	Comp.	Vend.
Cuba Cane 7 por 100	3⅜	—
Cuban Cane 8 por 100	8⅜	—
Cuban Am. Sugar por ciento	90	
Cuban Eastern Sugar 7 y medio por 100	11	14
Manati Sugar y 7 y medio por ciento	13	

INTERNATIONAL TELEPHONE Y HAVANA ELECTRIC	Comp.	Vend.
Intern Tel and Tel. 4½ por ciento, 1930	62½	66¾
Havana Electric Ry. 5% 1952	39	
Havana Electric Ry. 5½ por ciento 1951	11	15

MERCADO DE ALGODON

(Luis Mendoza y Ca.-

Septiembre 21.

Enero	—
Marzo	5.20
Mayo	5.32
Julio	5.30
Septiembre	4.70
Diciembre	4.49

CLEARING HOUSE

SEPTIEMBRE 21.

Las compensaciones efectuadas hoy entre los Bancos asociados al Habana Clearing House, ascendieron a:

$813.155.31

MERCADO DE TABACO

Ciento dos tercios de Vuelta Abajo, comprados a J. Mangaiato, los registró ayer Ramón Rodríguez, fabricante de cigarrillos.

Cuarenta de terceras viejas de Remedios, vendieron y entregaron González y Compañía a González y Vázquez.

Cuesta, Rey y Compañía compraron a Manuel García Pulido, setenta y tres tercios de tripas de San Luis y San Juan.

ENTRADAS POR VAPORES

Ayer entró en puerto el vapor «La Fé», procedente de los de la provincia pinareña, y echó en tierra las cantidades de tercios que relacionamos a continuación:

De Berracos, para Constantino González y Compañía 153.

De Puerto Esperanza, para La Competidora Gaditana, 30.

De Los Arroyos, para los señores siguientes:

Calixto López y Compañía, 112.

Cuban Land and Leaf Tobacco 86

Camejo y La Paz, 91.

De Dimas, para Suárez y Hermanos, 3.

De Santa Lucía, para Torres, Gener Hermanos 2.

De Puerto Esperanza, para Constantino González y Compañía 274.

De La Fe, para las siguientes firmas:

Pablo L. Pérez y Compañía 81.

Toraño y Compañía 65.

Rodríguez, Méndez y Compañía, 133.

González y Compañía 276.

Ramón Rodríguez, S. en C. 102.

Bernabé Lorenzo 1.

Henry Clay and Bock Company 52.

RECIBOS POR FERROCARRIL

A los patios de los ferrocarriles llegaron durante el día de ayer, las partidas de tercios y pacas siguientes:

De Santa Clara, para Menéndez y Compañía 77.

De San Luis de Pinar del Río, para la Henry Clay and Bock 125.

De Guane para los siguientes señores:

Rodríguez, Méndez y Cia. 64.

Martín Dosal, 150.

Marcelino González 20.

De Puerta de Golpe, para Manuel A. Suarez y Compañía 160.

De Encrucijada, para Constantino González y Compañía 37.

De San Diego del Valle, para Sobrinos de Antero González 98.

De Placetas, para las firmas siguientes:

H. Duys y Compania 96.

José Cortés y Hermanos 70.

Echevarría y Pérez 196.

De Camajuaní, para José C. Puente y Compañía 69.

De Remedios, para Junco y Hermano 77.

De la Quinta, para Echevarría y Pérez 119.

De Sábalo, para Torres Gener Hermanos 2.

De Vega Alta, para Echevarría y Pérez 115.

De Camajuaní, para Constantino González y Compañía, 213.

De Río Feo, para Rodríguez, Méndez y Compañía 56.

De San Juan y Martínez para J. F. Rocha y Compañía 30.

De San Luis de Pinar del Río, para Martín Dosal, 190.

De Consolación del Sur, para Hijos de Facundo Gutiérrez 40.

De Camajuaní, para Echevarría y Pérez 352.

De Pinar del Río, para la Compañía Cubana de Cigarros 6.

ENTRADAS POR CAMIONES

También entraron ayer en camiones, las partidas de tercios y pacas siguientes:

De Guayos, para Muñiz y Hermanos 60.

De Sancti Spíritus, para J. B. Díaz y Compañía 50.

De Zaza del Medio, para Iglesias y García, 44.

De Camajuaní, para los mismos señores, 80.

De Santa Clara, para Menéndez y Compañía 32.

De Cabaiguán, para los mismos señores de Menéndez 136.

También de Cabaiguán, para Abelardo Cuervo y Compañía 51.

Tuvo Repercusión Mundial el Abandono del Patrón Oro por la Gran Bretaña

En el mercado de valores de New York, hubo una cantidad tremenda de órdenes de venta. El proceso de absorción fué, sin embargo, sorprendentemente ordenado

NUEVA YORK, septiembre 21.—(Luis Mendoza y Cía.)— El abandono del patrón-oro por Inglaterra constituyó un rudo golpe de repercusión mundial. El resultante cierre de muchas de las principales bolsas extranjeras, incluso la de Londres, atrajo a nuestro mercado durante las transacciones de primera hora una cantidad tremenda de órdenes de venta. Antes de la apertura, reinaba una tensión indescriptible hasta ver cómo resistiría el mercado el embate de la presión. El proceso de absorción fue sorprendentemente ordenado, consistiendo en parte en órdenes de compra para cubrir ventas en descubierto efectuadas por cuenta de importantes intereses. Tan pronto como cedió el embate de la noticia, la presión se alivió lo suficiente para dar al mercado un vigoroso restablecimiento que llevó a muchas acciones más arriba del cierre anterior.

Analizando con más serenidad la situación, cabe llegar a la conclusión—de la cual comparten las propias autoridades los pocos modos que le quedan a Inglaterra de salir de su aflictivo trance económico. Compréndese que no será ésta la primera vez que Inglaterra suspenda transitoriamente el patrón-oro obligada por circunstancias económicas sin que ello traiga consigo un desastre nacional. Libradas de la carga de soportar artificialmente el mercado de cambios ante la falta de confianza en la libra esterlina, los financieros e industriales tendrán así mejor oportunidad de ajustarse al estado de cosas creado por la depresión. El mundo entero se beneficiaría inmensamente si Inglaterra volviera al lugar que normalmente le corresponde en el concierto económico y empezara a comprar de nuevo materias primas en gran escala.

La clara comprensión de lo que venía dando lugar a la reciente oleada de liquidación tiende a levantar la confianza en nuestros valores de inversión, sobre todo los ferroviarios. Quitada del paso la mala noticia y librados en parte de su perplejidad, los inversionistas podrán adquirir nuevas convicciones y renovadas energías.

Thomson y McKinnon.

UNA FABRICA CLANDESTINA

Producían queso blanco en mal estado. Detenidos los acusados

En Jesús María número 31, donde residen los polacos Luis Ribac y Jacob Tires, fué sorprendida por a policía una fábrica de elaborar queso blanco, que estaba en mal estado, originando con ello graves irregularidades a las personas que lo ingerían.

El teniente Miguel Angel Rodríguez, auxiliado de sus subalternos Durán y Montaner, se constituyeron en dicha casa, logrando ocupar seis quesos con siete libras de pe cada uno, que elaboraban clandestinamente.

El oficial referido, desde hacía días tenía conocimiento de que en el lugar anteriormente indicado se venía haciendo queso blanco, sin los requisitos exigidos por la secretaría de Sanidad. Ese producto alimenticio, como era elaborado con sustancias nocivas a la salud, se ponía en mal estado, vendiéndose así al público a siete centavos la libra, originando con ello síntomas graves de envenenamiento en las personas que lo comían.

Con tal motivo los policías arrestaron a los productores de ese queso, presentándolos ante el señor juez de guardia, quien después de instruirlos de cargos los remitió al vivac.

LE SUPLANTARON LOS NUMEROS

El vigilante 1181 arrestó a Juan Franco Fernández, de diez años, vecino de Luyanó 249, por acusarlo Constantino Sardiñas Permuy, dueño de la vidriera de tabacos sita en el café de Concha y Luyanó, de habérsele presentado con una hoja de billetes, para que la abonara, teniendo dos de sus guarismos suplantados.

El menor expuso que encontrándose cerca del café, un sujeto de raza negra le dió los billetes para que se los cambiara, cosa que trató de hacer, ignorando estuvieran suplantados los números.

¿Padece de Acidez de Estómago?

Cuando después de una comida se siente acedía y dolor de estómago, es señal de acumulación de ácido en el mismo. Corríjase esa tendencia del estómago en seguida porque es peligrosa. Puede que resulte en úlcera estomacal. Por mucho que sea el ácido en el estómago, es posible disfrutar sosegadamente de las comidas si se tiene a mano un pomo de Magnesia Bisurada para tomarla después de comer antes de que el mal se manifieste. Pruébense. Cómase lo que se desee, dentro de la prudencia natural, y después tómese la Magnesia Bisurada para neutralizar los ácidos, purificar el estómago y protegerlo contra la fermentación de los alimentos. Los médicos recomiendan la Magnesia Bisurada, y son millares los que la toman porque eficazmente elimina todo desarreglo estomacal y domina el peor ataque en menos de cinco minutos. Obténgase en la botica una cajita de ensayo de Magnesia Bisurada en forma de polvo o tabletas y tómese según las instrucciones dadas, y la digestión y demás desarreglos del estómago desaparecerán en un instante.

INFORMACION AGRICOLA Y COMERCIAL POR EL RADIO

La Secretaría de Agricultura, Comercio y Trabajo ha establecido un servicio diario de información por radio, por medio de la Estación C. M. K. Este servicio se presta diariamente a la una p. m., abarca informaciones agrícolas y comerciales, lluvia caída, estado del tiempo, economía doméstica, precio diario del pescado y de los principales artículos en el Mercado Unico, y toda clase de noticias que se estimen de interés, dentro del radio de acción de la Secretaría de Agricultura, Comercio y Trabajo.

Este servicio está encomendado a la Sección de Fomento y Expansión Comercial de dicha Secretaría, y la misma contestará por radio cualquier consulta que se le haga, sobre los asuntos tratados o que interese a los señores agricultores e industriales, bastando para ello que se sirvan dirigirse por escrito a la citada Sección.

Suscríbase al DIARIO DE LA MARINA

UNA CARTERA DESAPARECIDA

Una señora hizo detener a casi todo el personal de una tienda

Concepción Lastra de la Orden, vecina de 8 número 47, en el Vedado, hizo detener en la tarde de ayer, con el vigilante 1351, a los señores Generoso Valle Lugo, A Silva Castro y Emilio Cabrera Sainz de la Maza, altos empleados del Bazar Inglés, situado en San Miguel y Galiano, y a las señoritas Jesusa Mariño, vecina de Aguila 79 y Georgina González Domínguez, de San Miguel 76, también empleadas en el taller de modisturas.

Obedeció el arresto de estas personas el haber sido acusados por Lastra de la Orden, de la sustracción de una cartera, en la que guardaba la suma de 62 pesos.

La denunciante manifestó que ella estuvo en varios departamentos de dicho establecimiento y al marcharse, advirtió que la cartera que había dejado sobre el mostrador de uno de ellos, se había desaparecido, por lo que estimaba que no fueran ajenos al hecho los citados empleados.

Presentados todos los acusados ante el señor Juez de Instrucción de la Sección Tercera, después de tomarles declaración, los dejó en libertad, por no haber méritos suficientes para encausarlos.

PROCESADOS

Por distintos Jueces de esta capital, han sido procesados en el día de ayer, Pedro Vega, por asalto y robo, con fianza de dos mil pesos; Víctor Romero Toledo y Luis Merchan, por tenencia de instrumentos para el robo, con fianza de 1000 pesos cada uno.

ROBO

Cándida Runcadella Blanco, vecina de Cuba, 69, dió cuenta a la policía que de su domicilio le han robado prendas que aprecia en la suma de 75 pesos.

OTRO ROBO

Jesús Suárez Fernández, dueño de la vidriera de tabacos y cigarros establecida en Aldama 136, dió cuenta a la policía, que de la misma le han sustraído objetos, tabacos y mercancías por valor de 51 pesos. Para cometer el hecho los ladrones tuvieron necesidad de violentar una gaveta, donde guardaba las mercancías.

UNA CAIDA

Manuela Romero Muiño, de 46 años, vecina de Merced 101, fué asistida de la fractura del brazo izquierdo, que sufrió al caerse en su domicilio.

HURTO

A la policía denunció Pedro Vasallo, de San Lázaro 240, que de su domicilio le han sustraído ropas y prendas por valor de 35 pesos.

ESTAFA

Apolinar Gallego González, establecido en Neptuno 176, dió cuenta a la policía que Roberto González Alvarez, actualmente en la carcel, dispuso de muebles que le vendió a plazos, estimándose perjudicado en 142 pesos.

UN DETENIDO

El vigilante 1763 arrestó en la esquina de Zanja y Escobar a Agustín Suárez Acosta, de 13 años, sin domicilio, porque le sustrajo una cartera a una señora, cuando ésta transitaba por San Nicolás y Escobar.

DESCUIDERO TEMIBLE

El vigilante 1964 procedió a la detención de Andrés Lobato Cedeño, de 27 años, vecino de Tenerife 104, porque era perseguido a la voz de ataja, por Angel Sainz y Rosinda Núñez García, vecina de Tenerife 3, con motivo de que en un descuido se había introducido en dicha casa para cometer un robo. Al ser sorprendido por la señora Nuñez, el delincuente la emprendió a golpes con ella, lesionándola levemente.

El detenido ingresó en el vivac.

CUÑA SUSTRAIDA

Pedro Núñez de la Vega, vecino de Cuba 21, dió cuenta a la policía, que dejó estacionada frente a su domicilio la cuña 867, de donde le fué sustraída, estimándose perjudicado en 800 pesos.

En Palacio, Ayer

Continúa la tranquilidad en Palacio. El Presidente permanece alejado, disfrutando de una temporada de descanso en la Playa Azul en compañía de sus familiares.

VISITAS

Durante el día de ayer acudieron a Palacio, entrevistándose con el secretario de la Presidencia, el doctor Santiago Rey; el secretario de Agricultura; el jefe de la policía Nacional y el doctor Néstor Mendoza, tratando de asuntos diversos.

ENUMERADORES DEL CENSO, EN PALACIO

Ayer comenzaron las labores del Censo en la capital y otros lugares de la República. En Palacio estuvo a cumplir su misión el numerador del barrio de La Punta señor Diego Corzo, al que acompañaban el doctor José Antonio Estévez, enumerador instructor y el inspector de Distrito señor Mario Faget.

CONFERENCIAS POLITICAS

Durante el mediodía de ayer el doctor Viriato Gutiérrez, recibió en Palacio la vista de distintos políticos, con los que conferenció. Entre ellos, los doctores Aurelio Méndez y Núñez Portuondo.

SE PROHIBE LA VENTA EN DESCUBIERTO EN LA BOLSA DE NUEVA YORK

NUEVA YORK, septiembre 21.—(Luis Mendoza y Cía.)— El Comité de Gobierno de la Bolsa de Nueva York ha aprobado una moción haciendo constar que, en su opinión, las ventas en descubierto durante la presente contingencia traerían consigo un estado de desmoralización en el cual los precios no serían fiel reflejo de los verdaderos valores del mercado, y por consiguiente, violarían lo dispuesto en la Sección 4 del Artículo 17 de la Constitución de la Bolsa.

BOLSA DE LA HABANA

Septiembre 21 de 1931

BONOS Y OBLIGACIONES	Comp.	Vend.
Cuba 1904 (Speyer)	78	91
Cuba 1905 (Deuda Int.)	38	58
Cuba 1909 (4½)	62	79
Cuba 1914 (Morgan)	75	100
Cuba 1917 (Puertos)	89	100
Cuba 1923 (5½) Morgan	84½	91
Cuba 1945 (5½) O. P. $40.000.000	40	46
Obligaciones oro del Tesoro República de Cuba	25	35¾
Bonos seriados República de Cuba.—Morgan 5½ por 100 1927.		
E. Vence 1 julio 1932	—	—
F. Vence 1 julio 1933	—	—
G. Vence 1 julio 1934	—	—
H. Vence 1 julio 1935	—	—
I. Vence 1 julio 1936	—	—
J. Vence 1 julio 1937	—	—
Certificados serie 5½ % Obras Públicas:		
Vence Diciembre 31 de 1931	90	—
Vence Junio 30 de 1932	—	—
Vence Diciembre 31 de 1932	—	—
Vence Junio 30 de 1933	—	—
Ayuntamiento de la Habana 1a hip	95½	101
Ayuntamiento de la Habana 2a hip	94	—
Bonos del Centro Asturiano	55	—
Territorial serie B	—	—
Cervecera	67	80
Cervecera (Obligaciones no hip.)	39	45
Ciego de Avila	—	—
Curtidora	—	—
Gas	100	—
Hav. Electric (Consolidados)	29	40
Hav. Electric (Obligaciones no hip.)	12⅛	17
Iron Beer (Obligaciones no hip.)	—	—
Jarcia Matanzas	73	—
Edificio La Metropolitana (S. A.)	—	—
Ladrillos	—	—
Matadero	—	—
Nueva Fábrica de Hielo	100	—
Papelera serie A	92	—
Papelera serie B	64	—
Teléfono	72	—
Unidos	15	—

ACCIONES	Comp.	Vend.
Banco Agrícola	—	—
Banco Territorial	—	—
Banco Territorial; beneficiarias	—	—
Banco de Préstamos sobre Joyería	—	—
Cervecera	40	125
Ferrocarriles Consolidados de Cuba; preferidas	20	—
Cuba Cane prefs	—	—
Cuba Cane com	—	—
Kokofat prefs	—	—
Kokofat com	—	—
Cuba R R	—	—
Curtidora	—	—
Fibras y Jarcia	20	—
H. Electric Utilities Co prefs. del 6 por 100	61½	62¾
H. Electric Utilities Co prefs. del 5 por 100	50	53
H. Electric Railway Co preferidas	6¼	15
H. Electric Railway Co comunes	¾	1½
Jarcia prefs	21	—
Jarcia prefs ex dividendo en acciones)	20	—
Jarcia comunes	3	—
Licorera comunes	2¾	—
Lonja prefs	—	—
Lonja comunes	—	—
Matadero	—	—
Seguros La Mercantil	75	90
Metropolitan Auto	100	—
Naviera prefs	22	38
Naviera comunes	2	6
Nueva Fábrica de Hielo	125	—
Nueva Fábrica de Hielo beneficiarias	15	40
Perfumería prefs	30	—
Perfumería com	2	—
Pesca prefs	60	—
Pesca comunes	10	—
Teléfono prefs	77	82
Teléfono com	106	—
Unidos	3½	6
Union Oil	3	6

CIERRE DE BANCOS

(Luis Mendoza y Ca.-

	Comp	Vend
Nat. City Bank	49½	51
Chase Nat. Bank	40	41½
Guaranty Trust Co.	307	313
Bankers Trust	60½	62½
Irving Trust Co.	20½	21½
First Nat. Bank	2550	2650

MERCADO DE GRANOS

LUIS MENDOZA Y CIA.

Septiembre 31.

TRIGO	
Mayo	52⅛
Septiembre	47½
Diciembre	47¾
AVENA	
Mayo	40⅝
Septiembre	40¼
Diciembre	36⅝
MAIZ	
Mayo	25½
Septiembre	21½
Diciembre	22¾

EMPRESA NAVIERA DE CUBA, S. A.

Apartado No. 2490. Dirección Telegráfica: EMPRENAVE.

Claves en uso: A. B. C. 4a y 5a. Edición Western Unión

Walkins and Apendix

SAN PEDRO No. 6. — HABANA.

TELEFONOS: A-6236. Pasajes y Fletes A-5315 Información General. A-4730 Departamento de Tráfico A-3966 Almacén. A-5634 Segundo Espigón de Paula M-2860 Tercer Espigón de Paula.

VAPORES EN SERVICIO: «Presidente Machado», «Baracoa», «Cienfuegos» «Eusebio Coterillo», «Gibara», «Guantánamo», «Habana», «Joaquín Godoy» «Julián Alonso», «La Fé», «Las Villas», «Manzanillo», «Rápido», «Santiago de Cuba» y «Camagüey».

PUERTOS DE ESCALA: COSTA NORTE.— Puerto Tarafa, Nuevitas, Manatí, (Victoria de las Tunas), Puerto Padre, (Chaparra), Gibara (Holguín), Velasco Bocas), Vita, Banes, Nipe, (Mayarí), Antilla, Preston, Sagua de Tánamo (Cayo Mambí) Baracoa Guantánamo (Boquerón y El Deseo) y Santiago de Cuba.

COSTA SUR:— Cienfuegos, Casilda, Tunas de Zaza Santa Cruz del Sur, Manopla, Guayabal, Manzanillo, Campechuela, Media Luna, Niquero, Ensenada de Mora y Santiago de Cuba.

COSTA NORTE DE VUELTA ABAJO.— Bahía Honda Río Berracos, Puerto Esperanza, Santa Lucía, (Minas de Matahambre), Río del Medio, Dimas, Arroyos de Mantua y La Fe.

REPUBLICA DE HAITI.— Port-Au-Prince Aux-Cayes.

REPUBLICA DOMINICANA.— Santo Domingo, San Pedro de Macorís y Puerto Plata.

PUERTO RICO.— San Juan, Aguadilla, Mayagüez y Ponce.

JAMAICA.— Kingston.

NOTA.—Las escalas de Port-au-Prince, Aux-Cayes (Haití), San Pedro de Macorís, R. D. Aguadilla Mayaguez y Ponce P. R. Kingston, (Jamaica), son eventuales, esto es se harán cuando el pasaje o la carga lo amerite.

Vapores Correos de la Compañía Trasatlántica Española

SERVICIO REGULARES MENSUALES DE PASAJE, CARGA Y CORRESPONDENCIA

LINEA RAPIDA PARA VERACRUZ, NEW YORK Y NORTE DE ESPAÑA

Próximas salidas:

PARA VERACRUZ 48 horas de viaje.		PARA NEW YORK, VIGO, CORUÑA, GIJON, SANTANDER Y BILBAO	
HABANA	2 Oct.	HABANA	10 Oct.
C. COLON	1 Nov.	C. COLON	10 Nov.
HABANA	2 Dic.	HABANA	10 Dicb.
C. COLON	1 Ene.	C. COLON	10 Ene. 32

LINEA PARA NEW YORK, CADIZ Y BARCELONA:

M. COMILLAS	2 Oct.	M. COMILLAS	2 Dicbre.
M. ARNUS	1 Nov.	M. ARNUS	1 En-32

MANUEL CALVO 17 Dic.

Magníficas cámaras. Amplios comedores para pasajeros de tercera servidos camareros. Camarotes para 3a. clase. Excelentes menús. Para más informes:

MANUEL OTADUY

AGENTE GENERAL.

Palacio Lonja. Telf. A-6588. A-7900. Apartado 707. Habana.

COMPAGNIE GENERALE TRASANTLANTIQUE

VAPORES CORREOS FRANCESES

Bajo contrato postal con el Gobierno Francés

TODOS LOS VAPORES DE ESTA COMPAÑIA ATRACAN A LOS MUELLES DE SAN FRANCISCO O MACHINA

PROXIMAS SALIDAS

Para GALVESTON Y VERACRUZ		Para CORUÑA, SANTANDER, PLYMOUTH Y EL HAVRE	
«ESPAGNE»	3 Octore.	«ESPAGNE»	15 Octbre. A las 12 del Dia.
«MEXIQUE»	3 Nvbre.	«MEXIQUE»	15 Nvbre.
«ESPAGNE»	3 Dicbre.	«ESPAGNE»	15 Dcbre.

SESIONES DE CINEMATOGRAFO DIARIAS EN LOS VAPORES DE ESTA COMPAÑIA SEGUN CONTRATO CON LA CASA «PATHE»

IMPORTANTE

Buena comida a la española, Camareros y cocineros españoles.

LINEA DE NEW YORK al HAVRE, PLYMOUTH Y BURDEOS

En esta Agencia se expiden pasajes por esta línea por los lujosos y rápidos trasatlánticos franceses ILE DE FRANCE; PARIS; FRANCE; LAFAYETTE», «DE GRASSE» etc. etc.

Para más informes, diríjase a:

ERNEST GAYE

O-REILLY No. 9.— Apartado No. 1090. — Telefono A-1476. — HABANA.

HECHOS Y NO PALABRAS: Tenemos 99 AÑOS de SERVICIO PUBLICO

M.E.C.D. 2016

FOSFO-LECITINA

CON EL SUELO minado por los túneles y el cielo nublado por los aeroplanos, para no decir nada de esta superficie en la que el automóvil nos perdona la vida a cada paso, no es extraño que vaya en aumento el número de casos de postración nerviosa, neurastenia, histerismo, insomnio y depresión general del sistema nervioso. Afortunadamente, la FOSFO-LECITINA que contiene las substancias fundamentales de los tejidos nerviosos, los alimentos directos del cerebro y de los nervios, existe para el tratamiento de tales casos. Es agradable, estimula el apetito y como reconstituyente durante la convalecencia, es de mérito superior.

WAMPOLE

Para ELLOS y Para ELLAS

CONSULTORIO

Por la DOCTORA HERMINIA PLANAS

TRAJE DE SPORTS

Patou ha diseñado este precioso modelo de shantung color rosa con cinturón de cuero.

Dra. Herminia Planas.
DIARIO DE LA MARINA.
Prado 103.
Habana.

A esta dirección deberá remitirse cualquier asunto relacionado con este Consultorio: «Para Ellas y Para Ellos». (No respondiendo que sufra extravío la correspondencia remitida a otra dirección).

AMOR Y ODIO

No pienses aplacar mis rebeldías
mujer hecha de rosas y celajes;
yo sé mirarme en tus pupilas bellas
a la par que castigo los ultrajes.

Deja a mi corazón seguir su ruta,
hacer banderas y forjar espadas;
adoro el fuego del combate rudo
y también el que tienen tus miradas.

No pienses que mis odios incen- (diarios
en el fondo asesinen mi ternura;
el yelmo del combate no me impide
llevar rosas de amor a tu hermosura.

Yo soy como los mares, indomable
y derrumbo a mi paso como el viento;
solo un nuevo Josué podrá de pronto
detener mi alocado pensamiento...

Más te amaré cuando al mirarme (fiero
saltar a la palestra en mis enojos,
me digas: —¡Adelante! y me des bríos
al clavar sobre mí tus lindos ojos!

Yo no quiero mirarte siempre triste
al ver que entono mi canción gue- (rrera:
al contrario, mujer, cuida afanosa
que no se apague mi radiante ho- (guera...

Sé tú la admiradora de mis bríos,
y el alma de mis hórridos ciclones:
ama lo que yo amo y sigue el curso
del río arrullador de mis pasiones!

Ama y odia. Cultiva con locura
esos dos sentimientos... Oh! mi (amada!
el odio y el amor, ¡benditos sean!
¡Sin odio y sin amor, la vida es nada;

Y cuando ames, mujer, ama ar- (dorosa
con un amor que raye en la locura;
el amor es el ritmo de las almas
y es el beso de Dios hecho ternura.

Mas, al odiar, odia cruelmente:
que no asome el perdón sobre tus (labios;
el perdón es la muerte y el desastre
¡ay de aquél que perdona los agravios!

No levantes serpientes, y amorosa
le des calor en tu adorable seno;
jamás olvides que el veneno mata,
y el que brinda perdón liba veneno.

Sé grande en el amor como en el (odio,
Cristo no supo odiar y fué vejado:
Yo perdoné una vez y aún me arre- (piento
¡ese perdón, qué caro me ha costado!

Yo por eso, mujer, soy implacable
y al lucir en la lidia mi armadura,
no envainaré mi espada hasta que (sienta
tinta en sangre su rica empuñadura...

Adolfo León OSSORIO.

HORTENSIA: (Yiyina).

Para la comezón de los pies y para evitar que las borbujitas que se presentan se traten rápidamente, use diariamente los polvos «Almenn-ez».

Deben usarse después del baño y en el momento de acostarse, en horas de la noche, cuando está el reposo.

Estos polvos, son refrescantes y curativos.

Evitan las molestias de la transpiración y no manchan los trajes, como resulta con otros productos.

Muy recomendados para las irritaciones de la piel y para refrescarse, en el momento de cambiar de traje.

Pueden encontrarse siempre en la canastilla de los niños. Indicados por los médicos, como polvos científicos.

De venta en todas partes.

TOBILLOS ESBELTOS:

Reducir las carnes por partes sería muy conveniente; pero, por desgracia, en la práctica no es sencillo.

Hay, sin embargo, una o dos partes de nuestro cuerpo que, más que las otras, admiten un tratamiento particular; los tobillos, por ejemplo.

No iremos tan lejos como hasta asegurar que los tobillos gruesos, toscos, pueden transformarse en esbeltos y bonitos, pero con ejercicios prudentes y un masaje regular por la noche, se logrará cambiarlos bastante, hasta volverlos casi irreconcibles.

He aquí el primer ejercicio, aprobado por todos los expertos en cultura física:

«Estírese el pie derecho, ábranse bien los dedos, luego júntense y flexiónese el pie, primero hacia abajo y luego hacia arriba. Descríbase luego pequeños círculos con el pie derecho. Repítase con el izquierdo».

Este ejercicio se hará, naturalmente, sentada y con el pie en el aire. Hay que repetir cada serie seis veces, si se quiere obtener buen resultado.

Naturalmente, que si se es demasiado gruesa no se puede pretender tener tobillos finos.

Cuídese un poco la dieta y al disminuir de peso en general se afinarán los tobillos.

APRECIADAS LECTORAS:

Una incógnita, asídua lectora de esta Sección, desea saber en qué Iglesia se venera la imagen Santa Elena.

Mucho agradeceré lo avisen para complacerla.

Gracias.

ROSARIO:

Hay muchas y muy variadas recetas de cocina en el libro que nombra.

Creo hace bien en adquirirlo, ya que se dedica a platicos sabrosos.

Las medidas, todas cubanas, fáciles de hacer y prácticas.

Para dichas recetas, le recomiendo usar la harina «Red-Plane». Magnífico producto, que contiene levadura, lo que hace que no necesite añadir a la composición, ningún otro polvo para hacer crecer.

Esta harina «Red-Plane», la puede encontrar en varias casas importantes. Pida informes al teléfono A-8884.

También personalmente a Neptuno 46.

Producto nuevo que comunica al dulce un sabor muy particular, que no consigue con seguridad con otras harinas.

RESTAURACION DE MUEBLES:

Cuando la madera está abollada y tiene grietas, hay que arreglarla primero. El llenas las grietas es una operación fastidiosa y se venden distintas preparaciones para ésto; pero, en general, la masilla da buen resultado.

Téngase cuidado de no usar masilla al aceite de pescado, porque decolora la pitura. Cómprese masilla al aceite de linaza.

Para llenar los agujeros o grietas puede servir un cuchillo viejo, de mesa.

Una vez seca, se le pasa papel de lija, para alisar bien.

Una o dos manos de pintura son siempre necesarias para preparar el color final.

Esta pintura debe ser liviana y tener más trementina que la mano última, en que predomina el aceite.

Las pinturas ordinarias son generalmente pegajosas y tardan mucho en secar.

En el comercio se venden pinturas de distinta densidad y preparación para las tres manos.

Mucho del éxito de la pintura depende de tener buenos pinceles. El economizar en este sentido no es aconsejable.

Un buen pincel dura mucho, si se cuida.

HENRIETTA:

Dicen que cada maestrico tiene su librito.

Hay quien recomienda no usar faja para los deportes y quien por el contrario la exige precisamente, para que se conserve la línea y el cuerpo no tienda a tomar posiciones incorrectas y desfavorables a la silueta.

De aquí, que un famoso modisto, ha creado algo muy cómodo y casi invisible y lo ha denominado «Faja de Goma».

Se ajusta perfectamente al cuerpo.

Es una pieza corta y que por su figura una vez que se coloca en el cuerpo, no se mueve de su lugar.

Esta faja de goma pueden pedirla a «El Deseo», en Galiano entre Animas y Virtudes. Telf. A-9506.

UN CURIOSO:

La resistencia de las torturas a la muerte es enorme. Se ha dado el caso de que uno de estos quelonios viviera tres meses después de haberle arrancado el cerebro.

En la China, donde todo se hace al revés que en Occidente, las esferas de los relojes son las que giran, mientras que las agujas se quedan quietas.

CASI-MIRO:

La suerte que ha tiempo notó la caída del cabello.

Procure no usar mucho tiempo sombrero.

El calor que éste le comunica a la cabeza, muchas veces es la causa de la calvicie prematura.

Hay muchos remedios caseros.

El que creo más eficaz, es el yodo aplicado en los lugares de más tendencia a la calvicie, con un pincelito fino.

Si es que teme a la mancha del yodo, use en su lugar, la pomada «Liliana».

El frasco contiene las instrucciones. Usela todos los días y puede lavarse la cabeza una vez por semana. De venta en «El Encanto».

Vale dos pesos.

DE EFECTO SEGURO
en el tratamiento de las Afecciones de las Vías respiratorias
CATARROS, BRONQUITIS, RESFRIADOS
COQUELUCHE
ASMA
JARABE DARTY
La TOS
desaparece pronto con su uso
Combate la GRIPE
Laboratoires H. CASSEITE & Cie, Ex-Interno de los Hospitales de Paris, 11, Rue Saulpic, PARIS-VINCENNES
De venta en las Droguerías SARRA, TAQUECHEL, JOHNSON. y todas Farmacias.

HABANERAS

BODAS DE OCTUBRE

NENA VALDES RECIO

Un nuevo capítulo.

El de las bodas de octubre.

Concertada está la de una señorita lindísima, Nena Valdés Recio, y el distinguido joven Ignacio de Quesada y Ovando.

Se celebrará el jueves veintidós ante el altar mayor de la Iglesia de San Juan de Letrán.

La madre de la novia, la distinguida señora Dolores Recio viuda de Valdés, y el caballeroso doctor Juan Antonio del Haya, serán los padrinos.

Testigos por Nena:

El Senador por Pinar del Río, señor Daniel Compte.

El doctor Atanasio Hernández, el señor Víctor D. Nickolich y el cronista de **El País**, el querido confrere Pablo Alvarez de Cañas.

Por el novio, firmarán el acta testifical, el Representante a la Cámara por la Habana, doctor Silvestre Anglada.

El Representante por Camagüey, comandante Enrique Recio, y los señores Francisco Machado Mena y Francisco Mestre, gerentes de Mestre, Machado y Compañía.

Precursora de esta ceremonia será la civil, que tendrá lugar ante el doctor Anglada, siendo testigos de la novia, los señores Jacinto Regalado y León y René Bustamante Molina, de la firma Bustamante y Quesada y por Ignacio, el general Ernesto Asbert y el señor José Lago García, Auditor de Mestre, Machado y Compañía.

A la renombrada **Casa Trías** ha sido encomendado el adorno floral del templo.

Hará el mismo jardín el ramo.

De última novedad.

SANTOS DEL DIA

Santa Digna.

Y los Mauricios.

Entre las primeras, la señora Digna López viuda de Meyra, como su hija Nena, residente en Cárdenas desde que contrajo nupcias con el doctor Amador.

Una gentil e interesante señora, Digna Quesada, esposa del amigo muy querido Raúl Mediavilla.

Se verá muy festejada.

Con muchas felicitaciones.

Digna Lavín de Gutiérrez, Digna Manuuley, Digna González de Masferrer y la siempre interesante Digna Mayember de Espejo.

Una distinguida dama.

Digna Salcedo de Hill.

Además, una trigueñita muy graciosa, Emérita Alvarez Santos.

Y las señoritas Digna Paredes y del Prado, Digna Guzmán Suárez y Digna Grau Romero.

Los Mauricios.

Un corto grupo.

Primeramente el joven y estudioso abogado Mauricio Monteagudo, al que envío una cariñosa felicitación

El joven simpático y distinguido hijo de un amigo inolvidable, Mauricio López Aldazábal y Cadaval.

M. Maurice Labarrère, Cónsul General de Grecia y gerente de la importante casa Dussaq Co., de la que es secretario de sus oficinas.

Mauricio Schechter, Mauricio Caballero y Mauricio García Rodríguez.

Y un niño encantador, Mauricio Almagro, hijo del Magistrado Enrique Almagro y su bella esposa Gloria Ariosa.

A todos va un saludo.

Con mi felicitación.

CELEBRANDO LOS QUINCE

Una fiesta deliciosa.

Fiesta de los quince.

Celebrada por la linda señorita Dulce María Castellanos, hija del doctor Manuel Castellanos Mena, popular representante a la Cámara, y su gentil y distinguida esposa Dulce María Estrada Mora.

Aquella casa del Vedado, residencia de tan distinguida familia, aparecía toda iluminada con bombillitos de colores.

Precioso el decorado que lucía.

Todo de flores.

Una legión de **jeunes filles**, amiguitas todas de Dulce María, brillaba entre el conjunto con los encantos de la gracia, la edad y la belleza.

Eran Eloísa Carbonell, Elia Ferrer, Mercedes Larrondo, Nenita Galletti, Nena Serrano, Nena Ferrer, Berta Carbonell, Mary Lamar, Berta Galletti, Aracelia Ferrer, Alicia Castellanos, Olga Maidique, Hilda Maidique, Acacia Alvarez, Alicia Galletti, Berta Albarrán, Fina Chicoy, Amparito Marcos, Delia Ugdos, Dolores Serrano, Poni Galletti, Luisa Sánchez, Hirma Perez, Isabel Pérez Carrillo, Luisa Toñareli, Graciella Gispert, Caridad Larronde, Rosalía Toñareli, Ivonne Rodríguez Gisela Palma, María Josefa Fernández, Hilda Rojas, Anita Martínez, Ana Margarita Pernas, Rosa Varona, Lilia Jáuregui, Cusa López de Mendoza, Chacha López de Mendoza, Gloria Jaime, Sara María Estrada Mora, Nena Arazoza, Beba Corral, Hortensia Alfonso, Sara Ferrer, Hilda Pimentel y Consuelito Grifo.

A los acordes de la Orquesta de Los Diplomáticos reinó la alegría del baile.

Dulce María recibió regalos.

Y flores infinitas.

DISTINGUIDOS VIAJEROS

De los Estados Unidos.

En viaje de regreso.

Nuevamente se encuentra entre nosotros el joven y distinguido doctor Ismael Angulo Alvarez, especialista del Hospital Militar de Columbia, en cuyo cuerpo facultativo figura en la plana mayor.

Durante su estancia en el Norte visitó los hospitales que se dedican a enfermedades del aparato digestivo.

Estuvo en Johns Hopkin Hospital de Baltimore.

Con el distinguido viajero llegaron su bella esposa Nena Cuéllar de Angulo, su señora madre política la respetable dama Rosa del Río viuda de Cuéllar y sus dos pequeños hijos Luis Ismael y Enrique.

El doctor Angulo comenzará esta semana a recibir a sus clientes en su consultorio de Campanario 16.

Va a todos un saludo.

Con mi bienvenida.

SANS SOUCI

La gran fiesta del sábado.

En Sans Souci.

Se viene organizando con el mayor interés y bajo los mejores auspicios como homenaje a la famosa Orquesta de los Hermanos Castro, que acaba de regresar de una tournée triunfal por los Estados Unidos y el Canadá, habiendo tocado también a bordo del **Belgeland** algunas semanas.

Trátase de un **dinner danse** rodeado de alicientes poderosísimos, entre ellos, la presentación de la Orquesta, que nos dará a conocer esa noche su repertorio más nuevo en el que figuran los últimos **hits** musicales de Broadway.

Con la Orquesta se presentará Lou Novarro, primo de Ramón Novarro, la estrella de la pantalla, que es el cantante que actuó con ellos en los Estados Unidos.

Lou Novarro llegó ayer.

Procedente del Norte.

Habrá un gran **show** en el que figurarán Mario Graña, que cantará tangos acompañado del pianista Emilio Díaz; la pareja de bailes Echevarría; el Trío Mexicano y el Sexteto Nacional.

Noche espléndida.

La del sábado en Sans Souci.

Terminan las ofertas Pre-Balance el día 30. Quedan, pués, nueve días más.

¡VENTA PRE-BALANCE!

Ahora lo más práctico mercantilmente hablando, es ofrecer los artículos a cualquier precio, sin pretensión alguna de utilidad o ganancia. . .

El precio ha disminuido en la misma proporción que ha aumentado el poder adquisitivo del dinero. . .

Las ofertas Pre-Balance marcan el límite del costo.

Están incluidos en ellas, todos los departamentos.

No deje pasar esta oportunidad.

UNIFORMES PARA "CHOFERES" de gabardina excelente, con su gorra, confección irreprochable.

5.50

EL DIA 24
Ntra. Sra. de las Mercedes y San Gerardo.

Ninguna oportunidad mas propicia, ya que ahora los artículos propios para un regalo de distinción, de utilidad y nuevo marcan en la Venta Pre-Balance un precio que se acomoda a cualquier presupuesto.

VISITE NUESTRO DEPARTAMENTO DE REGALOS.

la Casa Grande

FUNCION BENEFICA

Una fiesta próxima.

De carácter benéfico.

Sus productos serán entregados a la Fundación Cultural para Ciegos Varona Suárez, la benemérita institución, que tan hermosa labor realiza.

El **Lions Club of Havana**, miembro del **Lions International**, que cuenta con más de tres mil clubs en todo el mundo y cuya misión principal, aparte de los servicios cívicos, se contrae al amparo y mejoramiento de los ciegos, es quien viene organizando esta fiesta teatral que, dado el piadoso fin que la inspira, será un doble y magnífico éxito social y económico.

Tendrá efecto el día 9 de octubre, a las ocho y media de la noche, en el Teatro Encanto.

Se proyectará **Anybody's Woman** (**La mujer de cualquiera**), gran película Paramount que tiene en Ruth Chatterton y Clive Brook sus principales intérpretes.

Habrá después, como fin de fiesta, un magnífico programa de variedades a las que habré de referirme en sucesivas crónicas.

Algo atrayente.

En grado sumo.

CLINICA DE REYES

Muy visitada.

En todos momentos.

Así está viéndose estos días la lujosa Clínica del Vedado, la del doctor Reyes, por él fundada y por él dirigida.

Incontable el número de personas que acuden a enterarse del estado de la señora Eloísa Ortiz viuda de Céspedes.

No cesan.

Desde la mañana hasta la noche.

La respetable dama, a la que rodea todo género de cuidados y atenciones, se halla notablemente aliviada.

Va mejorando por días.

Visiblemente.

DESPEDIDA

Rumbo al Norte.

Por la vía de Key West.

Embarca hoy en el vapor americano **Cuba** la joven y bella señora Amalia Simoni de Peláez.

Acompañada de su linda hijita Marta se dirige a Nueva York para reunirse con su esposo.

Le deseo un viaje feliz.

Lleno de satisfacciones.

NUESTRO CORRESPONSAL Y AGENTE EN GUINES, SUFRIO UN GRAVE ACCIDENTE AYER

Con verdadera pena consignamos la noticia del accidente sufrido en el día de ayer por nuestro Agente y Corresponsal, en Güines muy querido amigo nuestro D. Marcelino Suárez García, en el cual experimentara la fractura de dos costillas.

La residencia del señor Suárez, en Güines, se ve constantemente visitada por los representativos de todas las clases sociales de aquella Villa los que acuden a interesarse por el estado del distinguido compañero.

Nosotros, unidos por tan intensos y múltiples cínculos al señor Suárez, consignamos los más cálidos votos por su restablecimiento.

UN NIÑO DE DOS AÑOS FUE HERIDO DE UN BALAZO EN LA CABEZA, CASUALMENTE

En grave estado fué ayer conducido al tercer centro de socorro, el menor Moisés Argüelles Pont, de dos años de edad y vecino de Zaragoza número 11, en el Cerro.

Examinado por el médico de guardia, le apreció dos heridas producidas por proyectil de arma de fuego de pequeño calibre, situadas una de orificio de entrada en la región parpebral izquierda y otra de salida en la región lateral izquierda del cuello.

FUE CASUAL

Según manifestaciones de los familiares de dicho menor, se apoderó de un revólver propiedad de su padre y al caérsele de las manos se disparó el arma, yendo dicho proyectil a alcanzarlo, ocasionándole las heridas que presentaba.

AL JUZGADO

El vigilante 1725, que inició las oportunas diligencias, dió cuenta de lo ocurrido al Juez de Instrucción de la Sección Cuarta, haciendo constar que el hecho había sido puramente casual.

Jabon Sulfuroso de Glenn
limpia la piel da barros, ronchas y demás afecciones. Contiene
33⅓ de Azuire Puro
limpia, blanquea y hermosea la piel. En un baño tibio al acostarse asegura un sueño descansado. Limpia la piel—Líbrese de las imitaciones—obtenga el genuino.
En todas las Droguerías
Tintura Hill para el Cabello y la Barba Negra o Castaño 50c
The Century National Chemical Co.
Successors to The Charles N. Crittenton Co.
66 Warren Street, New York City

DIARIO DE LA MARINA, es INDISPENSABLE en TODOS los HOGARES

M.E.C.D. 2016

ESCENARIO Y PANTALLA

"LA SEGUNDA MUJER"

Lila Lee y Conrad Nagel en «La segunda mujer»

HABLAMOS de «La segunda mujer» a raiz de su estreno en el «Encanto». Vale la pena, sin embargo, insistir sobre algunos aspectos de esta película aprovechando la ocasión que nos brinda su turno de «reprise» en el «Nacional».

Uno de esos aspectos es la lección de sobriedad que nos da este «film». El cine, como «nuevo rico» que es del arte, peca muchas veces de rastacuero. En arte, empero, la superabundancia es tan grave o más grave que la escasez. Son numerosas las películas que derrochan una espectacularidad inútil sin lograr el más mínimo rendimiento emotivo. «La segunda mujer» es todo lo contrario: una película bien administrada, aprovechando fundamentalmente el dramatismo intrínseco del tema, es decir, la situación de una segunda esposa que siente celos irreprimibles por el pasado de su marido y el conflicto de éste entre el amor al hijo nacido de sus primeras nupcias y el amor no menos cierto que siente por su segunda mujer.

El asunto, muy teatral, está teatralmente desarrollado, y éste es otro de los aspectos de esta película que hay que considerar. El nacimiento de la palabra en la pantalla habría de traer necesariamente una «vuelta al teatro» «que ya estamos patpando». Este retorno no es, desde luego, imperioso. Los grandes cineturgos están ya demostrando que hay un tipo de diálogo que podemos llamar «cinematográfico», merced al cual la hegemonía de lo fotogénico no se pierde en el cine. En cuanto a «La segunda mujer» es el desarrollo acertado de una obra teatral en la pantalla.

Y, finalmente, Conrad Nagel. Conrad Nagel es la principal figura de «La segunda mujer». Por lo general, los gustos del comentarista en materia de actores de cine no suelen coincidir con los de las muchachas que son lectoras asíduas de biografías estelares. No sabemos lo que pensarán esas muchachas de Conrad Nagel. A nosotros nos parece uno de los más firmes valores del cine parlante. Hay en él una apostura varonil que no tiene nada que ver con ese tipo de boxeador en potencia que ha puesto de moda el cine yanqui, ni tampoco con ese ente de decadencia o de romanticismo trasnochado que suele ser el polo opuesto del cine europeo. Esto en cuanto a lo fotogénico. En lo que respecta a las dotes histriónicas, es un excelente actor de la escena realista: mímica sóbria, ponderada y una dicción inglesa correctísima.

Aun quedarían otros aspectos en qué insistir, como, por ejemplo, la admirable labor del pequeño actor; pero los anteriormente indicados son los que más destacadamente se presentan al espectador atento de esta película.

F. L.

NOTAS

El recital Tubau-Clarel. Durante su ausencia de La Habana María Tubau ha incorporado a su repertorio de tonadillera nuevos tangos y «couplets» de diverso estilo, que constituyen la última palabra en el género. Algunos de estos números que nuestro público desconoce figuran en el programa del «recital» que dará el jueves en el «Principal de la Comedia». Además recordaremos en esa fiesta otras «creaciones» de la Tubau, que serán cantadas en carácter y acompañadas por la orquesta del maestro Muguerza.

Actuará también esa noche el original y fino «danseur» francés Pierre Clarel, que tanto brilló en el espectáculo de Sugráñez. Uno de sus números más sugestivos será una simpática imitación de Chevalier.

Una orquesta de «jazz», que se situará en el escenario, acompañará los números de Clarel.

«El pasado acusa». Ernesto P. Smith, el popular empresario de «Campoamor» y manager de la Columbia Pictures en Cuba, prepara para el domingo 4 de octubre una grata sorpresa a los «radiofans» del Teatro Invisible del Aire. Se ofrecerá a ese numeroso auditorio el pre-estreno de la película hablada en español «El pasado acusa», cuyos principales intérpretes son Luana Alcañiz, Barry Norton, Carlos Villarías y María Calvo.

Además esa noche el propio empresario Smith hará uso del micrófono y se ofrecerá un programa selecto, en el cual intervendrán dos excelentes compañeros de la prensa, Hilarión Cabrisas y Fernando G. Aday.

Los Noticiarios Liberty-DIARIO DE LA MARINA. Nos comunican de los Laboratorios «Liberty», donde se editan, en combinación con este periódico, interesantes noticieros de la vida local, que ha sido designado Director General de aquéllos el señor Luis R. Molina, que posee competencia probada para el cargo.

Como se sabe, los Noticiarios Liberty-DIARIO DE LA MARINA se estrenan en el teatro «Fausto» y se proyectan luego en los principales teatros y cines de La Habana y del interior de la República.

La fiesta de las vicetiples sin trabajo. El viernes 25 tendrá efecto en el teatro «Payret» una función de carácter extraordinario, a beneficio de las vicetiples sin trabajo.

Tomarán parte en esa fiesta los siguientes artistas: María Marco, Blanquita Bárcenas, Natalia Gentil, Carmita Ortiz, el duetto Mimí-Colina, Tina Sotileza, María Ruiz, Angelita Méndez, Manuel Villa, Marcelino del Llano, Peirano-Parodi, Spaventa-Morales, Totico La Presa, Armando Oreffi, Espigul, Acebal, Otero, etc.

Se estrenará un apropósito de Armando Bronca titulado «El amor en el cine», que interpretarán Blanca Bárcena, Alfonso La Presa y el duetto «Mimí-Colina».

Un aliciente más: las beneficiadas harán de taquilleras, porteras y acomodadoras, vistiendo el pintoresco traje de «La Parranda».

MUSICA Y MUSICOS

Con una Obertura y Scherzo de la música incidental al «Sueño de una noche de verano» de Mendelssohn inició el Maestro Gonzalo Roig su jornada sinfónica del pasado domingo 20 en el Teatro Nacional.

En la parte media del programa, el Maestro Roig hizo la presentación a los asociados de la Sinfónica, del excelente pianista ruso Jascha Fischermann, huésped de la Habana desde hace algunos meses, donde por sus dotes de caballerosidad e inteligencia se ha hecho admirar y apreciar sinceramente.

Fischermann es ya conocido de los aficionados al arte de la música en esta capital; como intérprete de la música moderna de su país, particularmente aquella basada en el folklore musical, es notable realmente su penetración en la idea y sentimiento del compositor.

«Ante el Mar» de Nicolaiff, «Entierro y Boda» de Krieuschenko. «Al terminar la cosecha» de Strawinsky-Paschenko y «La Danza de las Brujas» de Prokokieff, fueron dichas todas y cada una con verdadera expresión adecuada, sintiendo el intérprete el significado que en cada nota puso el compositor. Fischermann logra producir en sus oyentes la «impresión» exacta de lo que el compositor se propuso al escribir esa música que ha de calificarse de descriptiva, de impresionista, si se quiere.

Fué aplaudidísimo el admirado pianista y pedagogo ruso, viéndose obligado a repetir la obra de Strawinsky y dar un encore final para el cual seleccionó la conocida canción del Botero del Volga, arreglada por Glazounoff.

El concierto terminó con la bellísima Sinfonía «Del Nuevo Mundo» de Dvorak, que recibió calurosos aplausos al terminar su ejecución, dirigida por el popular Maestro Roig.

—

La Academia que dirige Isabelita Elías Huguet, gentil cantante y profesora, tuvo el sábado pasado agradables horas de música que proporcionaron las alumnas de la Academia bajo la hábil dirección de su directora.

El programa, algo extenso para reproducirlo en este corto espacio, ofreció buena oportunidad a las alumnas para lucirse. Entre estas figuraban Josefa Tauz, Celia Landa, Ofelia Guerra, Elena Rueda, Olga Clark, Sara Rueda, Eva Rodríguez, Hortensia Huguet, Georgina Du Bouchet, Cristina Quintero, Elisa Magraner, Caridad Andreano, Ana Magraner, Dulce María Labrador y María Teresa Madrigal, quienes ejecutaron lucidamente diversas obras para piano.

Cantando distinguiéronse la alumna Araceli Méndez, quien fué acompañada al violín por Guillermina Poyo, gentil directora de la Orquesta Ensueño; Cristina Quintero, Natalia Ginoris y Margarita Calvo probaron igualmente sus actitudes vocales, recibiendo todas entusiastas aplausos de la concurrencia.

Como nota simpática y merecedora de cálidos elogios, mencionaremos la participación del coro «Estrella», integrado por las señoritas Margarita Alonso, Beatriz Alvarez, Georgina Du Bouchet, María Luisa Conesa, Engracia Guerra, Irma Guerra, Elia Hernández, Dulce M. Labrador, Josefina Meireles, Victoria Mendaro, Mercedes Muñiz, Emilia Macá, Graciela Parejo y Ofelia Raola, quienes cantaron «Por tus ojos» de Sánchez de Fuentes y la Alborada de Uranga, con excelente entonación y buen gusto, labor por la que merece ser felicitada Isabelita Elías.

—

Pepito Echániz—distinguida comunicante—dará a usted hora para recibirla y tratar sobre cuántos informes usted desee recibir personalmente de él, sobre sus métodos de enseñanza del piano, etc. Llámelo al F.1175, entre las horas de nueve de la mañana y de 6 de la tarde.

Echániz reside en la calle B. número 141, altos, en el Vedado.

Conocido bien como pianista, también Echániz se ha mostrado buen profesor en el curso que ofreció hace poco. En 1 osucesivo, sus clases serán establecidas permanentemente, a partir del primero de octubre.

—

El próximo domingo, a las nueve y media de la mañana, se ofrecerá en el Teatro Encanto la segunda sesión correspondiente al mes actual de la Sociedad Infantil de Bellas Artes.

N. B.

ESCENA

HOY EN «MARTI» HOMENAJE AL SAINETE.

Esta noche tendrá efecto en Martí el tan esperado homenaje al Sainete Cubano. El programa lleno de atractivos, es una garantía para los amantes del género vernáculo. Cubre la primera sección la comedia lírica Alma de Mujer, obra de Pepito Sánchez Arcilla, y como fin de fanda el estreno del pasillo cómico De Motorista a Guagüero, del aplaudido autor Agustín Rodríguez y presentación de la tiple Raquel Domínguez. En segunda, se verificará el estreno del sainete El Hombre de la Bulla, de Armando Bronca y Rodrigo Prats y como fin de fiesta, el tenor Vicente Morín, María Ruiz y la linda vedette Emma Milanés, harán su presentación con numeros escogidos de su repertorio.

LA SINFONICA DE JESUS MARIA EN «PAYRET».

Desde las tres, exhibición de El Harem Maldito, joya cinematográfica. El nuevo aparato Vitaphone es indudablemente el mejor que se conoce y el de mejor sonido. A las 5 y media y 9 y media, estreno de Las Alegres Locuras del Día, con el debut de Los Ocho Richards Boys, Carmita Ortiz y Julio Richard y la Sinfónica de Jesús María, cuadro típico, con 40 artistas en escena y la orquesta de Vicente Lanz y Rafael Betancourt, autor este último del arreglo musical de este grandioso final cubano, tomando también parte Parodi-Peirano. Luneta 20 cts.

«LA SEGUNDA MUJER», HOY, EN EL «NACIONAL».

Hoy exhibe el Nacional una producción de positivos méritos. Nos referimos a La Segunda Mujer, film interpretada por Lila Lee y Conrad Nagel. También Suave como el Raso por Bebe Daniels y Ben Lyon, comedias y revistas. Mañana: La Danza de la Vida.

PANTALLA

CAMPOAMOR: A-7054. MARION DAVIES Y RALPH FORBES.

Hoy se repite Papá Solterón, la comedia Metro con Marion Davies, la elegante actriz. Para reirse un rato vea lo que le ocurre a Marion Davies cuando por primera vez monta a caballo por largo rato y luego siente los efectos de tan violento ejercicio.

El jueves Lawrence Tibbett el estupendo barítono en El Hijo Pródigo, otra película Metro. Esther Ralston, Roland Young, Cliff Edwards y Hedda Hoper secundan admirablemente a Tibbett.

El lunes gran programa especial, uno de esos ya célebres programas a que nos tiene acostumbrados con tanto frecuencia la Empresa de Campoamor; el estreno de Flor del Mal pasional producción de William De Mille, con Kay Johnson, Kay Francis, Lewis Stone y Charles Bickford. Charles Chase el cómico de la Metro hablando español en Monerías y el debut del Trio México Lindo, integrado por tres bellas cancioneras mexicanas. Para demostrar la calidad de este Trio México Lindo, basta decir que obtuvieron el primer premio en el Concurso celebrado en el Teatro Nacional de México, derrotando a todas las competidoras, inclusive a las Garnica-Asencio.

MUJERES que Pagan por el Privilegio de Pasar Algunos Momentos Bajo Puerta Cerrada, a Solas, con su Doctor Favorito.

Al escoger Las Mujeres de los Doctores como el material más apropiado para la película más reciente de Warner Baxter y Joan Bennet, que se exhibirá el jueves 24 en el Teatro Rialto, la Fox seleccionó un tema singularmente dramático, en un fondo jamás presentado en la pantalla hasta la fecha. Aunque muchas películas y novelas habían presentado el heroísmo y el servicio que prestan a la humanidad los doctores, ninguna obra había presentado los desvelos, las esperanzas y anhelos, las dudas y sospechas de sus esposas.

RIALTO: M-1831. «EL PRECIO DEL SILENCIO». ESTRENO.

Muy interesante ha resultado el estreno de la producción El Precio del Silencio, por Neil Hamilton, film que volverá a ocupar hoy todos los turnos del Rialto. Para el jueves se anuncia el estreno de Las Mujeres de los Doctores de que tenemos los más encomiásticos antecedentes por la prensa extranjera.

NEPTUNO: M-2785. «GENTE ALEGRE». ULTIMO DIA.

Gente Alegre por Rosita Moreno, se exhibe hoy por última vez de 2 a 7 p. m. con La Incorregible, en español, por Enriqueta Serrano. Luneta 20 centavos. A las 8, La Incorregible, a las 5 y 30 Gente Alegre. Mañana: función dedicada al malogrado actor Lon Chaney.

RIVIERA: F-2040. «MARIDOS A LA ORDEN».

En tandas de 5 y 15, 8 y 15 y 9 y 45, se estrena la producción por Dorothy Mackail Maridos a la Orden, una revista y una variedad Vitaphone. El jueves: Bésame otra vez, por Bernice Claire. El sábado hasta el lunes: Enfermeras de Guerra, por Anita Page.

OLIMPIC: F-5501. «CLARO DE LUNA».

Muy interesante programa ofrece hoy el Olimpic, en matinee y noche: Claro de Luna, por Lawrence Tibbett y Una Aventura en el Mar, por Conrad Nagel. Mañana. Magnífico programa.

VERDUN: A-9206. «ALAS QUEMADAS». «Sed de Venganza».

Magnífico programa es el que exhibe hoy tarde y noche el popular Verdún: Alas Quemadas, por Lois Moran; Más Allá de la Muerte por Charles Farrell y Sed de Venganza por William Farnum. Precio: 10 centavos; caballeros 20 por la noche.

WILSON: U-5863. «LA INDISCRETA». Gloria SWANSON.

El programa combinado para hoy es muy atrayente, exhibiéndose La Indiscreta, por Gloria Swanson, Raffler, por Ronald Colman, revista y comedias. Precio: 10 centavos. Por la noche, caballeros 20. Mañana: El Harem Maldito y La Canción de la Llama.

INGLATERRA: M-7069. «LA INDISCRETA». 10 CTS.

El programa de hoy en el más popular de los cines de la Habana se compone de la producción La Indiscreta, por Gloria Swanson y Conrad Nagel. También Suave como el Raso por Bebe Daniels y Ben Lyon, comedias y revistas. Mañana: La Danza de la Vida.

MODERNO: X-3306. «TODO POR EL AIRE».

En función corrida de 5 y media en adelante, exhibe hoy el Moderno la producción en español por Buster Keaton, De Frente, Marchen y To. denado a la Isla del Diablo, por Ronald Colman, comedias y revista. Luneta 10 centavos; caballeros por la noche 20 centavos.

TOSCA: I-3099. «PRINCIPE DE AMOR». Por Mojica.

Hoy exhibe el Tosca dos películas: de José Mojica. El Precio de un Beso y Príncipe de Amor; luneta 20 centavos. Damas y niños 10. Mañana: Amor de diosa. El jueves. Enfermeras de Guerra.

REGINA: A-1407. «BESAME OTRA VEZ». «CIERTA MUJER».

Exito grandioso obtuvo ayer el estreno de Bésame otra vez, que se repite hoy en todos los turnos y también Cierta Mujer, por Ann Harding. El jueves: La Mujer X, producción en español.

CUBA: M-8970. «PRINCIPE DE AMOR». Por MOJICA.

Hoy exhibe el Cuba por última vez, la producción en español por José Mojica, Príncipe de Amor, acompañada por La Rapsodia del Recuerdo, por Lois Moran. Mañana: Inspiración.

LIRA: M-1867. «RENEGADOS». «BAJO SOSPECHA».

Hoy estrena el ventilado cine Lira, la producción por Lois Moran. Bajo Sospecha y Renegados, por Warner Baxter. Luneta: 10 centavos. Mañana: Raffles, la más sensacional film de Ronald Colman.

IMPERIO: A-5440. «LA BESTIA DEL MAR». 10 CTS.

Tres grandes películas exhibe hoy el popular teatro Imperio: Piernas Inquietas, por Douglas Fairbanks Jr., Caprichos de Millonarias, por Ben Lyon y La Bestia del Mar por John Barrymore.

LARA: A-1542. «VIEJO AMOR». 10 CTS.

Hoy en matinee y noche exhibe el Lara un interesante programa: Viejo Amor por Jack Mulhall; Aventuras Cortesanas, por Bert Lytell, comedias y revista. Mañana: Novias Ruborosas.

UNIVERSAL: GRANDIOSO PROGRAMA. 10 CTS.

Soberbio es el programa que exhibe hoy el popular cine Universal. La Sangre Habla, por David Rollins; Oh Madre Mía, por Belle Bennet y Todo por un Hombre, por Jeanette Mac Donald.

MAXIM: U-5666. «LO QUE LLAMAMOS AMOR».

El programa anunciado para hoy martes en el concurrido cine Maxim es el siguiente: Tarde y noche se exhibirán las cintas tituladas LO QUE LLAMAMOS AMOR, por Constance Bennett y Edw Lowe, y EL DESIERTO ENCANTADO. Además, cintas cómicas.

HOY CAMPOAMOR HOY
DE 1½ A 11½ P.M.
La precioso comedia M.G.M.
MARION DAVIES en Papa Solteron
JUEVES
LAWRENCE TIBBETT en el dramático romance EL HIJO PRODIGO

Hoy: PRADO
—1½ a 11½—30—50—20—
FOX PRESENTA
KAY JOHNSON
NEIL HAMILTON
EL PRECIO DEL SILENCIO
JUEVES 24
Mujeres de los Doctores
WARNER BAXTER

CONSEJOS MEDICOS

Por el Dr. PEREZ BOUDET

X-INTERNO del Hospital de Emergencias. Médico del Departamento Forense de la Ciudad de la Habana. Especialista de las afecciones del Aparato Digestivo. GABINETE Prado 33, altos. Teléfono A-7490. (Diríjase la correspondencia al DIARIO DE LA MARINA. Prado 103. Dirección).

Mata-Hari (Ciudad):

Antes que nada, señora, le recomiendo a su hijito que el verano que viene se instalen ustedes por lo menos cuatro o cinco meses, los más calurosos del año, en una playa al aire del mar directo; es el mejor medicamento que puede usted administrarle; pero como quiero que no quede de mi parte, le recomiendo por el momento el que le dé vitaminas que han de beneficiarlo mucho. Puede usted darle en caldo o sopa antes de sus dos principales comidas, 10 gotas de Vitasterina, así como alejados de sus comidas dos pastillas de Cancionina, para que esos huesos vayan robando calcio y fijándolo en su organismo. Quiero hacerle presente que en estos días está al salir uno de los inmejorables productos por vía bucal, me refiero al Hepastene, el que puede usted darle media ámpula diaria en agua o gaseosa. Gracias, buena señora, por las frases cariñosas que me dedica y no vacile nunca que le pueda ser útil, en utilizarme.

Manolo (Esperanza):

Ese problema que me pide usted, es puramente cerebral, que quien únicamente puede resolverlo es usted llamando a toda la fuerza de voluntad que posea y lo logrará, para ello no vacile en hacer lo que le digo y no se ponga a pensar en lo que usted cree que le tiene que ocurrir.

Srta. Angustiada (Matanzas):

No tiene que someterse a tratamiento ninguno por la vía que me dice; pues es un estado anémico el suyo que con un tratamiento sencillo podrá curarse perfectamente. Aplíquese dos cajas de ámpulas de Cinnozyl, tome tres píldoras Helennianas al día y cuando termine de almorzar y comer una copa de leche añadiéndole una cucharada de Somatose líquida. Verá que sólo 15 días le durará su enfermedad.

Margarita del Valle (Víbora):

Es mal sistema el que suele seguir usted. Deje ese hielo que usa y lávese la cara varias veces al día con agua lo más caliente que pueda resistir usando como jabón el Afridol. De noche, cuando se vaya a acostar aplíquese el astringente de Max Factor, que complementará su curación radical, pues le ha de cerrar sus poros y hará desaparecer la grasa que tiene usted hoy.

Complacida y mándeme.

J. J. López (Ciudad):

Realmente, su caso es difícil a todo tratamiento; pero para consuelo suyo le diré que lo que más efectos probados me ha dado es la aplicación dentro de la misma jeringuilla de las ámpulas de Tonofosfán y Optarsón por tiempo no menor de tres meses, sólo suspendiéndolas una semana cada mes.

Pruebe, que creo que le ha de dar excelentes resultados a usted también.

CARTEL DEL DIA

(Por los teatros)

NACIONAL. Temporada de Cine, Revista, comedias, La segunda mujer por Lila Lee.

PAYRET. Cine y variedad. Números por El trío Yoyo, Peirano-Parodi, Carmita Ortiz, Julio Richard, etc. y películas.

MARTI. Compañía Cubana de zarzuelas. A las 8.45: Homenaje al Sainete. «Alma de Mujer», y acto de variedades. «De Motorista a Guagüero», «El Hombre de la Bulla».

ALHAMBRA. A las 8 y cuarto: Qué dirá la gente.., Mercado de placeres, Kaleidoscopio humano y Carne de cabaret

(Por los Cines)

CAMPOAMOR. A todas horas: Comedias y «Papá solterón» por Marion Davies.

ENCANTO. A todas horas: Comedias y «Porqué se casan las mujeres» por Jack Holt.

FAUSTO. A todas horas: Comedias y La gran jugada por Eddie Quillan.

RIALTO. A todas horas: Comedias y El precio del Silencio por Kay Johnson.

PRADO. A todas horas: Comedias y El precio del Silencio por Kay Johnson.

PRADO. A todas horas: Comedias y El precio del silencio por Kay Johnson.

NEPTUNO. La incorregible y Gente alegre, (en español)

REGINA. Revista, comedia, Bésame otra vez y Cierta mujer.

RIVIERA. Tandas elegantes: Comedia y Maridos a la orden.

TRIANON. Tandas elegantes: Comedias y De bote en bote, (en español).

OLIMPIC. «Claro de Luna» y «Una Aventura en el Mar».

MODERNO. Comedias, Todo por el aire.

TOSCA. Comedia, Pecadora una vez y El príncipe del amor (en español).

INGLATERRA. Comedias, La indiscreta y Condenado a la Isla del Diablo.

WILSON. La Indiscreta y Raffles.

VERDUN. Comedias, Alas quemadas y Sed de venganza.

LARA. Comedias, Un viejo amor y Aventuras Cortesanas.

LIRA. Comedias, Bajo sospechas y Renegados.

IMPERIO. La Bestia del Mar; Piernas Inquietas y Caprichos de Millonarias.

FLORENCIA. Un pequeño accidente y Decepción de una recién casada.

UNIVERSAL. La Sangre Habla; Oh Madre mía y Todo por un hombre.

CUBA. Revista, comedia y Rapsodia del recuerdo.

ROJO. Príncipe de Amor y El Angel de la Calle.

RIVOLI. Tanda: Comedia o La voz de la sangre. Noche: Mamaita y La voz de la sangre.

MAXIM (Bruzón y Ayesterán).—Tarde y noche: Lo que llamamos amor; El desierto encantado.

RADIO Y ELECTRICIDAD

A CARGO DE ALBERTO GIRO

TRASMISIONES PARA HOY

C M W

588 Kc. 510 m.

7.00 a. m.—Primera edición hablada del DIARIO DE LA MARINA

8.00 a. m.—Segunda edición hablada del DIARIO DE LA MARINA

9.00 a. m.—Tercera edición hablada del DIARIO DE LA MARINA

10.00 a. m.—Sección de Arte Culinario y Asuntos Domésticos.

11.00 a. m.—Programa Vermouth por la soprano señorita Nena Cuenco.

11.30 a. m.—Cronica Radio Social.

12.00 m.—Estado del Tiempo.

1.00 p. m.—Música selecta El Aguila.

1.45 p. m.—Hora Margot Alvarino

2.45 p. m.—Programa Fama y Fortuna.

3.45 p. m.—Servicio del DIARIO DE LA MARINA e Información, trasmisión de Juegos de Base Ball de las Grandes Ligas.

5.00 p. m. Hora Bailable por la Orquesta de Corman.

6.00 p. m. Cuarta edición hablada del DIARIO DE LA MARINA.

6:30 p. m. Concierto por el Grupo de Arte Elegante que integran las sopranos Carmelina Pérez y Mercedes Menéndez, baritono Rafael Prada, tenor, Arturo Hernández y pianista Hilda Gómez.

7:30 p. m. Musica selecta Southern Dairies.

8.00 p. m. Programa variado «Leche Pasteurizada».

9.00 p. m. Concierto ofrecido por el Conservatorio de Musica «Carlos Fernández Vilá con el siguiente programa:

1.—Danza española. No. 2.—Moszkowsky. Piano por la señorita Graciella Sust Cañizares y el profesor Carlos Fernández Vilá.

2.—Danza de las Silfides. Bachmann. Piano a cuatro manos por la niña Aida Sánchez y el Profesor Fernández Vilá.

3.—Nocturno en mi bemol. Chopín-Sarasate. Violín y Piano por los Profesores señor Ramón Fernández Marty y señor Carlos Fernández Vilá.

4.—Le Premier Pas. Landry. Piano a cuatro manos por los pequeños niños Carmen y Jesús Iraguen.

5.— Ese Tango. María Grever. Canto y Piano por el barítono señor Carlos de la Uz y el Profesor Carlos Fernández Vilá.

6.—Gentil Polka. Thuillier. Piana a cuatro manos por la niña Lolita González y el Profesor Carlos Fernández Vilá.

7.—Estudios 4 y 5, Opus 10. Chopín. Piano por el Profesor graduado en este Conservatorio señor Ricardo Fortes.

8.—Adoración. Borowsky. Violín y Piano por los Profesores señores Ramón Fernández Marty y Carlos Fernández Vilá.

9.—Danza Española No. 1. Moszkowsky. Piano a cuatro manos por la señorita Aida Soto y el Profesor Carlos Fernández Vilá.

10. —Rondó Caprichoso. Mendelshonn. Piano por el profesor señor Carlos Fernández Vilá.

11.—Danza Española No. 3. Moszkowsky. Piano a cuatro manos por la señorita Graciella Sust y el Profesor señor Carlos Fernández Vilá.

12.—La del Soto del Parral. Soutullo. Canto y Piano por el barítono señor Carlos de la Uz y Profesor Carlos Fernández Vilá.

13.—Retreta Militar. Carlos Phon Piano a cuatro manos por la señorita Consuelo López Muniain y Profesor Carlos Fernández Vilá.

14.—Gavotta, Estefanía. Czbulka. Piano a cuatro manos por la señorita Aida Soto y el Profesor Carlos Fernández Vilá.

15.—Estrella de Plata. Mazurca. Carlos Bohn.—Piano a cuatro manos por la niña Aida Sánchez y el Profesor Carlos Fernández Vilá.

16. a).—Lolita (Capricho Español) Chaminade.

b) Vals Brillante número 4. Chopín.— Piano por el Profesor Carlos Fernández Vilá.

17.—Estudio Rubinstein. Piano solo por el Profesor señor Ricardo Fortes.

18.—Le Depart. Battmann. Piana a cuatro manos por la niña María Luisa Vidal y la niña Angelita Dopazo.

19.—Un Ballo in Maschera. Verdi Canto y Piano por el señor Carlos de la Uz y el Profesor Carlos Fernández Vilá.

20—Fleurs du Mal. Streabbog. Piano a cuatro manos por los niños Carmen y Jesús Iraguen.

21. Romanza Andaluza. Sarasate. Violín y Piano por los señores Fernández Marty y Carlos Fernández Vilá.

22.—a) Minuetto. C. Fernández. b) Gavotte, Coquata C. Fernández.

Piano solo por el profesor Fernández Vilá.

10.00 p. m.—Mosaico musical.

10.20 p. m. Buenas Noches.

C M B C

925 Kc. 310.7 m.

1 a 2 p. m.—Hora Española Méndez- Rivero.

Trasmisión de la Zarzuela «MARINA».

Con Margarita Cuto, Juan Pulido y José Moriche.

a 3 p. m.—Hora Comercial.

Programa a cargo de BERTA Y SILVIO, acompañados por el maestro Cabrera.

3 a 4 p. m. Hora Linares—De la Uz. Programa de Música Selecta.

C M B L

1500 Kc. 199.9 m.

1. p. m.—Programa Popular.

2 p. m. Bailables por la orquesta del profesor Pedro Llamas.

5:30 p. m.—Programa variado.

6:30 p. m. Puntos Cubanos por el Duo Cubano integrado por la señorita Clotilde Ojeda y el señor Adolfo Alvarez lo acampañará al laud el profesor Pedro Mantilla.

7:30 p. m. Hora Sampol Elonio por el tenor señor Elenio Gómez, bajo, señor Mario Marsal y tanguista señor Cuco Sampol, acompañándolos al piano el Profesor señor Santiago Sampol.

8:30 p. m. Buenas Noches.

C M C J

620 Kc. 484 m.

8:30 a 9:30 a. m. Música selecta variada.

9:30 a 10:30 a. m. Orquesta del señor Tomás Risoto, Alberto, «El melodioso». Vocalista.

12 a 1 p. m. La hora de la mejor música del mundo.

Sexta Sinfonía en Si menor (Patética). De Tschaikowsky.

1 a 2 p. m. Bailables, por la orquesta que dirige Octavio Medina.

8 a 9 p. m. La orquesta de Nono González, Alberto Arocha, vocalista.

9 a 10 p. m. Música variada

C M K

730 Kc. 410.9 m

De 9 a 10 p. m. Programa Popular, por la Orquesta «Hermanos Le Batard».

C M B I

1405 Kc. 213.4 m

De 5 a 6: Música popular. Conferencia a cargo del señor Donato Núñez.

De 6 a 7 Música variada

De 7 a 8 Hora Selecta.

A cargo de la señorita Clara Barges y Margot Barranco, y el señor Loret de Mola.

W L W

700 Kc. 428 m.

7.00 p. m.—Programa desde New York, a cargo de soprano, contralto, cuarteto de voces y orquesta.

7.30 p. m.—Desde el Estudio.

7.45 p. m.—Canciones.

8.00 p. m.—Drama.

8:15 p. m.—Cuarteto y Orquesta

8:30 p. m. Orquesta y vocalista.

9:15 p. m.—Cuarteto de voces.

10.00 p. m.—Melodrama.

10.30 p. m. Trío de cuerda vocalista y charla deportiva.

11.00 p. m.—«Los Amigos», programa de música española.

11.30 p. m.—Violín, Organo, Poemas y canciones.

12.00 p. m. Bailables.

1.00 a. m. Buenas Noches.

NOTICIAS DE LA POLICIA JUDICIAL

SE APROPIO 18 PESOS

Narciso Henrique Díaz, vecino de Infanta 87, en Marianao, participó que en días pasados le hizo entrega de la suma de 18 pesos para que lo hiciera llegar a manos del señor Fernando Roncero, propietario de la casa donde reside a Félix R. de Carricarte, empleado en la Estación de Samá, cuyo individuo lejos de cumplir su encargo, se apropió del dinero.

ACUSA AL VECINO

Denunció Albertina Díaz de Rodríguez, profesora de Instrucción Pública y vecina de Cienfuegos 32, que diariamente y sin motivo alguno es molestada e insultada por su vecino Santiago Fernández, cuyo sujeto reside en Cienfuegos 26, altos.

DETENIDO POR HURTO

El agente Mudarra, procedió al arresto de Felipe Poey y Campo, vecino del Reparto Miraflores, por ocuparle cinco pantalones que, momentos antes, le había hurtado a Armando González Collazo, dependiente de la sastrería situada en Suárez 44, en ocasión de transitar por la esquina de Revillagigedo y Apodaca. El acusado ingresó en el vivac.

UN LESIONADO

Agustín Jiménez Bautista, vecino de Dolores 36, sufrió lesiones de carácter grave, de las que fué asistido en el centro de socorro del Luyanó, al tratar de saltar las márgenes de un río situado en dicha barriada.

PASAJERO HERIDO

El ómnibus 2 de la empresa Regla-Habana que era conducido por Domingo González Betancourt, sufrió un accidente en la Calzada de Luyanó, chocando contra un árbol. En el accidente sufrió lesiones de carácter grave Enrique Castellanos Villegas, vecino de Agramonte 94, quien estimó el hecho casual.

UN ARROLLADO

Orlando Suárez Jané, vecino de San José 57, sufrió lesiones de carácter grave, al ser arrollado frente a su domicilio por el auto 36822, que conducía Joaquín Cortés Gutiérrez. Se estima el hecho casual.

DENUNCIA DE ROBO

A la policía denunció Francisco García García, vecino de Máximo Gómez 713, accesoria por la Rosa, que de la misma le habían robado ropas y prendas por valor de 280 pesos, sin que tuviera sospechas de persona alguna. Los ladrones penetraron por una ventana, que da a una bodega, que está cerrada y la cual está situada por la calle de la Rosa, dejando en su huida una trincha, instrumento que utilizaron para fracturar el escaparate.

ESTAFADO EN 82 PESOS

Manuel Paradela Oquedo, propietario del almacén situado en Oficios 116, dió cuenta a la policía que Enrique Peñalver, cuyo domicilio y demás generales ignoraba, se apropió de 25 sacos de papas que le entregó para que lo distribuyera entre varios marchantes del Mercado Unico. Se estima perjudicado el denunciante en la cantidad de 82 pesos.

DOS PROCESADOS

Por el Juez de Instrucción de la Sección Quinta, escribanía del señor Carballo, fueron ayer tarde procesados Daniel Pedreira Conde, en causa que se le sigue por delito de lesiones, con fianza de 300 pesos y Joaquín Joglar Blanco, por delito de lesiones graves, por imprudencia, con fianza de 500 pesos.

EL MEJOR VENDEDOR: el ANUNCIO en el "DIARIO DE LA MARINA"

M.E.C.D. 2016

INFORMACION CATOLICA

APERTURA DE CURSO EN EL SEMINARIO CONCILIAR

En la mañana de ayer, inauguró solemnemente el curso académico de 1931 a 1932 el Seminario Conciliar interdiocesano da San Carlos y San Ambrosio, de la Habana.

A las nueve de la mañana dió comienzo la augusta ceremonia en la capilla particular del establecimiento docente, la cual lucía un precioso adorno floral, confeccionado por los alumnos señores Raúl Martínez y Pedro Morales.

Celebró el santo Sacrificio de la Misa, el Muy Ilustre Provisor y Vicario de la Archidiócesis de San Cristóbal de la Habana, asistido de los seminaristas señores Pedro Morales y Nimio de la Riva.

Durante la misa se interpretaron las siguientes fiestas musicales:

Ave María de Daniel Hervey, por los tenores señores José Domínguez Zarandón y Teodoro Andriano y el bajo R. P. Francisco José Larrea, profesor de música y canto en el seminario.

Motete a la Virgen por el Padre Larrea.

Cor Jesu Flagran de Moriconi, por los tres antes mencionados cantantes.

Ave Verum de Schubert, por los mismos artistas, los cuales fueron felicitadísimos, así como el laureado organista señor Felipe Palau, maestro de la Capilla musical de la Santa Metropolitana Iglesia Catedral de la Habana, que les acompañó al armonium.

Concluída la Misa, el profesor de Sagrada Escritura e Historia Eclesiástica, doctor Alfredo Llaguno y Canals, pronunció un brillantísimo discurso sobre los Seminarios y la Iglesia.

El joven profesor desarrolló de un modo amenísimo el tema, haciendo un profundo y documentado estudio del Seminario, desde la fundación de la Iglesia hasta la época actual.

Fué muy elogiado el discurso y felicitado por la docta Asamblea, que integraban el Excmo. y Rvdmo. Señor Delegado Apostólico, el excelentísimo y reverendísimo señor Arzobispo de la Habana, los monseñor Liberato Tosti, auditor de la Delegación Apostólica, Manuel Arteaga, Alfonso Blázquez, Santiago G. Amigo y Eustasio Fernández, los señores curas párrocos de la Archidiócesis de la Habana, y varios de la diócesis de Pinar del Río, representaciones de las Ordenes Religiosas en las mismas establecidas, el presidente general de la Anunciata, ilustrísimo señor doctor Ramón G. Echevarría; el presidente general de los Caballeros Católicos, doctor Valentín Arenas; el reputado músico señor Jesús Erviti y representaciones de diversas asociaciones católicas.

Terminado el discurso, la Schola Cantorum del Seminario y los cantantes P. Larrea, Andriano y Zarandón, interpretaron el Veni Creator Spiritu.

Terminada la invocación del Espíritu Santo, el Rector, profesores y director espiritual, prestaron solemnemente sobre los Santos Evangelios y ante el prelado de la Archidiócesis, monseñor Manuel Ruiz, que presidía, en unión de Monseñor Caruana, los juramentos que disponen los sagrados cánones.

Concluída esta impresionante y sublime ceremonia, monseñor Manuel Ruiz, declara solemnemente inaugurado el curso académico de 1931 a 1932 en nombre de la Santísima Trinidad, de la Bienaventurada siempre Virgen María, de los Apóstoles San Pedro y San Pablo, de los Patronos del Seminario, San Carlos y San Ambrosio, del Sumo Pontífice Pío XI, f. r. y de su Delegado apostólico y de los obispos de Cuba.

Con una fervorosa invocación al Señor y a la Santísima Virgen María, en favor del Seminario, se da por terminado el acto académico, iniciándose el desfile a los acordes de la Marcha Pontifical de Gounod.

El número de alumnos matriculados es de 54.

He aquí el cuadro de profesores y asignaturas:

Rector, doctor Alfonso Blázquez.

Profesor de Teología Dogmática y Moral, doctor Alfonso Blázquez.

Sagrada Escritura e Historia Eclesiástica, doctor Alfredo Llaguno.

Teología Pastoral, doctor Santiago G. Amigo.

Filosofía Escolástica, monseñor Eustasio Fernández.

Física y Matemáticas, doctor Alberto Martín.

Perfección de Latín y Griego, R. P. Plácido Delgado, S. J.

Profesor de Latín, doctor Angel González.

Geografía y Religión, presbítero Rafael Fraga.

Música y Canto, presbítero Francisco José Larrea.

Secretario de Estudios, doctor Alberto Martín.

Director Espiritual, R. P. Antonio Arias, S. J.

Inspector, presbítero Rafael Fraga.

Un completo éxito deseamos a los profesores y alumnos del Seminario de San Carlos y San Ambrosio, en el nuevo curso que hoy comienzan.

UN CATOLICO

LAS FIESTAS A NUESTRA SEÑORA DE LA MERCED

Mañana y pasado, se celebran las tradicionales y famosas fiestas a Nuestra Señora de la Merced, a las cuales asiste una inmensa muchedumbre.

Tanto el día 23 como el 24, la Iglesia permanecerá abierta todo el día.

Las horas de los cultos son el 23 a las 8 y media a. m. y 5 y media p. m.

El día 24, a las 8 y 9 a. m. y 5 y media p. m.

Las puertas del templo se abren a las 6 a. m. habiendo misas rezadas hasta las 9.

Se distribuirá la Comunión cada cuarto de hora, ambos días.

Día 22 de Septiembre

Este mes está consagrado a San Miguel Arcángel.

JUBILEO CIRCULAR

Su Divina Majestad está de Manifiesto en la Iglesia del Espíritu Santo.

Santos Florencio y Silvano, confesores; Mauricio y compañeros, mártires; Santas Iraida, Digna y Emérita, vírgenes y mártires.

Santa Iraida, virgen y mártir. Nació en la ciudad de Alejandría, y educada santamente en los fundamentos del Cristianismo, creció en la virtud.

Un día que saliendo de su casa se dirigió a una fuente próxima, vió al prefecto de la ciudad que estaba esperando la llegada de un buque que venía lleno de gente. La ilustre virgen aguardó a que la barca se aproximase para preguntar por qué traían presos a tantas personas, habiéndole indicado que era porque profesaban la religión de Jesucristo, se reunió a ellos marchando en su compañía a la ciudad de Antinópolis.

Así que llegaron a su destino, todos fueron conducidos al tormento, y permaneciendo constantes en su fe fueron todos degollados, siendo la primera la virgen Iraida.

Santas Digna y Emérita, vírgenes y mártires.

Padecieron martirio en Roma en tiempo de los emperadores Valeriano y Galieno, alcanzando la doble corona de la virginidad y del martirio.

Sus sagrados cuerpos fueron colocados en la Iglesia de San Marcelo de la misma ciudad.

DIRECTIVA DE LA UNION 29 DE CABALLEROS DE COLON

Hoy, a las nueve de la noche, se reune la Directiva de La Unión 29 de Caballeros Católicos, en la casa social de La Anunciata, sita en la calle de Estrella frente al parque Finlay, con el plausible fin de organizar una solemnísima «Iniciación» de candidatos a Caballeros Católicos, para así conmemorar la fecha del aniversario del «Grito de Yara.»

Es digno de aplauso este propósito, pues con nada más digno podrían solemnizar esa gloriosa efeméride.

El juramento, que en esas Iniciaciones prestan a Cuba los Caballeros Católicos, nativos de ella, de amarla y defenderla hasta la muerte si fuere menester. Y promesa los naturales de otras tierras de veneraría y laborar por su prosperidad moral y material; tiene que en día tan memorable grabarse en el corazón con caracteres indelebles, porque es la más auténtica rememoración del «Grito de Yara», pues Carlos Manuel de Céspedes se dirigió a la Iglesia de Bayamo, y allí, con sus tropas, ante el ministro del Señor prestó juramento de lealtad y amor hasta la muerte a Cuba, la amada Patria allí representada en la bandera, ante la cual, desfilaron en columna de honor, depositando en ella cariñoso beso, como a amantísima madre, y a los acordes del Himno Bayamés.

Los Caballeros Católicos desfilan ante la bandera patria y la besan reverentes, mientras resuenan las notas del Himno Bayamés.

Nuestros votos son porque alcancen el poder celebrar en esa fecha, tan grandioso acto patriótico.

ACTOS CATOLICOS QUE SE ANUNCIAN PARA HOY

En la Parroquia del Espíritu Santo, el Jubileo Circular.

La Misa del Sacramento a las 8 de la mañana.

La reserva a las cinco de la tarde.

En la Iglesia de la Merced, a las ocho y media de la mañana, Misa cantada, práctica de la Novena a Nuestra Señora de las Mercedes, Gozos cantados y despedida.

A las cinco y media de la tarde, Santo Rosario, Letanías cantadas, ejercicio de la novena, Gozos cantados, sermón, Salve y despedida.

En la Capilla de las Escuelas Pías de San Rafael, a las nueve de la mañana, los piadosos ejercicios de los Trece Martes, por la Pía Unión de San Antonio de Padua, de la Parroquia de Monserrate.

En San Francisco a las siete y media de la mañana y a las cinco y cuarto de la tarde, los piadosos ejercicios de los Trece Martes, en honor de San Antonio de Padua, por los socios de la Pía Unión de este templo.

Predica, el R. P. Pedro Aranguren, Sub-Director de la Pía Unión

REUNION DE CATOLICOS EN EL TEMPLO DE CASA BLANCA

En la parroquia Nuestra Señora del Carmen del barrio ultramarino de Casa Blanca, de la Habana, hubo una importantísima reunión de elementos católicos, la cual presidió el doctor Valentín Arenas, presidente general de los Caballeros Católicos de Cuba, el párroco R. P. Fray Máximo Zinconandia, O. F. M. y el señor Armando Dasis, preeminente católico de la expresada localidad.

Se acordó fundar una Unión de Caballeros Católicos, la cual será solemnemente inaugurada en el mes de Octubre próximo, dado que merced a los activos trabajos del celoso párroco, el presidente de los Caballeros Católicos encontró perfectamente instruídos a los candidatos.

Se nombró una comisión gestora para que realice los trabajos preparatorios de la Iniciación e inauguración.

Ha sido acogida con gran beneplácito la obra en Casa Blanca.

Los candidatos están muy entusiasmados, esperando con ansiedad el día en que puedan formar parte de la poderosa Asociación Nacional Caballeros Católicos de Cuba.

UN CATOLICO

FIESTA EUCARISTICA EN EL TEMPLO DE LA MERCED

La festividad eucarística del Decimo Jueves, celebrada en la Merced, el 17 del actual, fué costeada por fervorosos Caballeros de Colón del Consejo San Agustín número 1390, el Consejo, Decano de los existentes en Cuba.

Nada omitieron a fin de que resultase el acto solemnísimo, como así sucedió.

A las cinco de la tarde, después de la práctica de la Novena a Nuestra Señora de la Merced, se expuso el Santísimo Sacramento por el Prefecto de la Iglesia, Padre León Barrio, quien después de dirigir el ejercicio de los Quince Jueves, como director de la Guardia de Honor del Corazón de Jesús, que es la Cofradía, impulsora de estos hermosísimos cultos, que producen frutos de vida eterna, pronunció un elocuentísimo sermón sobre motivos del Ave María, que es el temario de los sermones de la Novena de Nuestra Señora de la Merced, aplicándolo a la Santa Eucaristía, que es fruto benditísimo de su purísimo vientre, pues en él se formó el Cuerpo y la Sangre de Nuestro Señor Jesucristo, por obra y gracia del Espíritu Santo.

Fué muy elogiado, el distinguido hijo de San Vicente de Paúl.

Después del canto de varios motetes por el Coro de Tiples del Catecismo de esta Iglesia, bajo la dirección del director del mismo, R. Padre Demetrio Maestro Juan, C. M. el Santísimo Sacramento se llevó procesionalmente por las naves del templo, brillantemente iluminadas por multitud de bombillos eléctricos de variados colores.

Resultó majestuosa especialmente por el numeroso concurso de fieles y de Caballeros de Colón. Estos portaron el palio y dieron escolta de honor a Jesús Sacramentado, que llevaba en primorosa custodia el M. R. P. Ramón Subirón, Visitador de los Sacerdotes de la Misión de Cuba, vulgarmente conocidos por Padres Paúles, de su fundador San Vicente de Paúl.

Cantaron durante la procesión y reserva cuarenta alumnas de la Creche del Vedado, los Tiples y el Coro de señoritas, que amenizan las tardes de la Novena de Nuestra Señora de la Merced.

Cantaron el Himno Adelante Apóstoles de Cristo, los Himnos litúrgicos y el Himno eucarístico.

Fueron felicitados los coros.

La reserva se llevó a cabo con gran pompa y majestad.

Depositado el Señor en el Sagrario, se cantó solemnemente la Salve a Nuestra Señora de la Merced.

El altar mayor y su presbiterio, estaban artísticamente engalanados con plantas y flores.

El Padre Demetrio Maestro Juan como director de la Muy Ilustre Archicofradía de la Merced, invitó a los fieles y de un modo especialísimo a los Caballeros de Colón, a las grandes fiestas marianas, que se han de celebrar en esta Iglesia, a su Patrona Nuestra Señora de la Merced, los días 23 y 24 del actual.

El DIARIO DE LA MARINA felicita al Consejo San Agustín número 1390, por el magnífico homenaje tributado a Nuestro Señor Jesucristo, en el Santísimo Sacramento del altar.

Eloisa Ortiz Viuda de Céspedes

Esta distinguida y católica dama, madre amantísima de nuestros estimados amigos doctor Carlos M. de Céspedes y Octavio de Céspedes, fué operada en la clínica de Gustavo de los Reyes.

Por ese centro han desfilado las mejores familias de nuestra sociedad.

Visitamos al querido amigo Octavio el cual nos manifestó el estado satisfactorio de la paciente.

Hacemos votos por el pronto restablecimiento de tan estimada dama y rogamos a nuestros lectores oraciones por su salud.

L. Blanco.

VARIOS CULTOS QUE SE ANUNCIAN PARA MAÑANA

En la Iglesia del Santo Cristo, el Cuarto Miércoles del Novenario especial de Santa Rita, en preparación a la festividad de Todos los Santos.

A las ocho y nueve de la mañana, Misas rezadas, plática del Padre Spirali, O. S. A., práctica de la Novena y veneración de la Reliquia.

A las cinco y media de la tarde y a las ocho y media de la noche, Rosario de Santa Rita, lectura de gracias y de favores alcanzados del Señor por intercesión de Santa Rita, sermón, cánticos, prácticas de la Novena, exposición y reserva; cántico del Himno Eucarístico, veneración de la Reliquia de Santa Rita y canto del Himno a esta gloriosa Santa agustina.

En la Merced, solemnes vísperas a Nuestra Señora de la Merced, a las cinco y media de la tarde, cantándose la gran Salve tradicional.

En la Parroquia Espíritu-Santo, el Jubileo Circular.

STUDIO
WARNER
3 RETRATOS de 8 x 10. Presentando este anuncio y $5.00
Oferta de Propaganda
Tiempo limitado
Obispo 121 (altos)

HABANERAS

(Viene de la Página CINCO)

HANS BARTH

EL CONCIERTO DEL DOMINGO

Hans Barth,
Gran músico alemán.

Síntesis de su biografía son los datos que me complazco en extractar.

—«Hans Barth comenzó muy temprano su carrera musical. A los cuatro años ya tocaba a cuatro manos con su madre. A los seis se presentó por primera vez ante un público numeroso. Tal fué el efecto que causó a los músicos que le escucharon en números de Beethoven y en sus propias composiciones que se le adjudicó una beca en el Conservatorio de Música de Leipzig, honor extraordinario para un niño de seis años.

»A los once años se presentó de nuevo en público como pianista con gran éxito, al extremo de que en la temporada siguiente dió nada menos que trece recitales en Nueva York.

»Luego se retiró de nuevo para seguir su perfeccionamiento artístico hasta que hace pocos años ha reinaugurado ya en la plenitud de sus facultades, sus giras de conciertos, siendo aplaudido centenares de veces en Europa, Canadá y Estados Unidos.»

Oiremos a Hans Barth.

El domingo próximo.

Será en el concierto que tiene organizado para las diez y media de la mañana la Orquesta Filarmónica en el teatro Nacional.

El notble artista se lucirá tocando el clavicordio, el piano de cuartos de tono y el piano.

Usará un Steinway.

Que es el de su predilección.

LA FIESTA DE LA VARIEDAD

En Payret.

La función del viernes.

Organizada a beneficio de las vicetiples que se encuentran actualmente sin trabajo.

Las beneficiadas, vestidas con el traje de **La Parranda**, harán esa noche de porteras, acomodadoras y taquilleras.

La Fiesta de la Variedad.

Así se titula.

Uno de los alicientes del programa consiste en el estreno del entremés del popular sainetero Armando Broncá titulado **El Amor en el Cine, el cual** tendrá por intérpretes a Blanquita Bárcenas, Alfonso de la Presa y el duetto Mimí Colina.

También se exhibirá la película **El Código Penal**, totalmente hablada en español, siendo su protagonista la genial actric Barry Norton.

Los palcos están todos vendidos.

Y lunetas quedan muy pocas.

ASOCIACION DE DAMAS

Un nuevo éxito.

Digno de señalarse.

Obtenido por el doctor Manuel González Alvarez, el eminente Gonzalito, en la Asociación de Damas La Purísima Concepción.

Operada fué de la apendicitis la bella señorita Caridad González Rodríguez, hija del señor Valerio González y su interesante esposa, Narcisa Rodríguez.

Un caso feliz.

Bajo todos sus extremos

Tan graciosa señorita fué objeto de las más delicadas atenciones por parte de las enfermeras y todo el personal de aquella gran Clínica.

Ha sido dada ya de alta.

Completamente restablecida.

SENSIBLE DUELO

Bajo un pesar.

Hondo y santo.

Así se encuentra en estos momentos, de cruel angustia para su alma, la señora Lilia Acosta de Sánchez.

Llora a su amantísima madre, la bondadosa y excelente dama Isolina Azpeitia viuda de Acosta, cuya muerte ocurrió ayer.

Ejemplar señora.

Dotada de altas virtudes.

Va con estas líneas mi pésame tanto a la desolada hija como a los hermanos de la finada, Angela María, Julio y Melitina Azpeitia, la señora esta última de Pascual Aranda.

El entierro de la señora Isolina Azpeitia viuda de Acosta se efectuará en la tarde de hoy, saliendo el fúnebre cortejo de la casa mortuoria, calle 23 número 452, en el Vedado.

¡Paz a sus restos!

MIRAMAR YACHT CLUB

Un party más.

Cuya omisión lamento.

Entre los del té del domingo en el floreciente **Miramar Yacht Club** figuraba el de las señoras Cuca Villalba de Pedroso y Ajuria de Blanco con estas dos parejitas:

Alicia Pedroso
y Leonardo de León.
Josefina Blanco
y Jesús de los Heros.

La extensa relación publicada adolecía de esta falta que me apresuro a salvar.

Muy sensible la omisión.

Involuntaria por completo.

JULIAN DE AYALA

Ya en la Habana.

Julián de Ayala.

Antiguo redactor de este periódico que desde hace tiempo desempeña el cargo de Inspector de Consulados de la República de Cuba en Europa.

Por la vía aérea llegó el domingo a esta ciudad en uso de licencia.

Estuvo en el **Unión Club** ese día.

Donde son muchos sus amigos.

Un hijo suyo, el elegante joven Héctor de Ayala y Saaverio, que reside habitualmente en París, se encuentra en la actualidad entre nosotros.

Reciba mi bienvenida.

Cordial y afectuosa.

CONCHITA BLANCO UZTARIZ

En plena actividad.

Conchita Blanco Uztáriz.

Ha empezado ya con el mejor éxito sus clases de Taquigrafía y Mecanografía Gregg.

Sus alumnas forman un selecto grupo de señoritas pertenecientes a distinguidas familias de esta sociedad.

Arreglados los precios.

De lo más módico.

La señorita Blanco Uztáriz ha adoptado un sistema muy práctico e individual.

Diré su teléfono.

F.O. 2959.

EN LA CAPILLA DE LOS ESCOLAPIOS

Misa cantada hoy.

A las nueve de la mañana.

Dispuesta por la Congregación y Ropero de San Antonio, establecida en la Iglesia de Monserrate.

Celébrase en la Capilla de las Escuelas Pías, en San Rafael y Manrique, en acción de gracias por haber salido bien de la operación quirúrgica que le ha sido practicada la señora Eloisa Ortiz viuda de Céspedes.

Del Ropero de dicha Congregación es protectora la señora Margarita Johanet de Céspedes.

Acto hermoso.

Que se verá muy concurrido.

TERINA SIGARROA

Operada.

Terina Sigarroa.

Gentil y muy graciosa señorita que sufrió ayer la extirpación de las amígdalas en la acreditada Clínica Fortún y Souza.

Fué practicada con exquisita maestría por el hábil especialista doctor Pedro Manuel Souza.

Pasó bien el día.

Sin la menor alteración.

SUMMER CASINO

Martes de moda.

En el Summer Casino hoy.

Lo que equivale a decir que reinará la más completa alegría en el regio palacete de la Playa.

En el cabaret harán gala de sus habilidades coreográficas Paquita García y Estela.

Habrá un **show** magnífico.

Entre otros atractivos.

EN EL CARMEN

Misa de Requiem.

Dispuesta para mañana.

Se celebrará en la Iglesia del Carmen por el eterno descanso de la infortunada señorita Lulú Berrocal.

Su muerte, ocurrida en fecha reciente, produjo un sentimiento general de dolor.

Cuantos a llorarla.

Y a sentirla.

Las solemnes exequias están señaladas para las nueve de la mañana.

Acto de piedad.

Y de dulce recuerdo.

EL CONDE DE MACURIGES

Desde el Brasil.

En viaje de regreso.

Llegó ayer a bordo del vapor **Atenas** el distinguido joven Gonzalo Montalvo y Soler, Conde de Macuriges, que desde hace algunos años faltaba de la Habana.

Acompañado vino de su esposa, dama extranjera, tan bella como elegante.

¡Mi bienvenida!

Enrique FONTANILLS

Suscríbase al DIARIO DE LA MARINA

LOS PERFUMES QUE PERFUMAN LA VIDA

Si no lo tiene la tienda de Perfumería o Botica donde usted compra, lo hallará en los Salones Crusellas de Exposición y ventas al detall, de Obispo No. 88. y Calzada del Monte No. 320. Habana.

PROPIETARIA
COMPAÑIA NACIONAL DE PERFUMERIA, S. A.

COMITE DE LA U. FEDERATIVA

Tomó posesión. Protesta contra un fallo marítimo. Más acuerdos

En sesión celebrada por el Ejecutivo Central de la Unión Federativa Obrera tomó posesión la nueva Directiva designada por el Congreso Obrero, en la siguiente forma:

Presidente, Juan Arévalo; Vicepresidente, Eduardo González Vélez; Secretario de Actas, Salvador Nieto; Secretario de Correspondencia Sergio Fernández; Vice, Antonio Piña; Secretario del Exterior, Felipe Zapata; Vice, Fernando Olivera. Tesorero, Francisco Rodríguez; Vice, José Gayoso; Vocales: José Fagot, José Barreiro; Andrés López y Francisco Montoto.

EL COMISIONADO OBRERO EN EL DISTRITO

Concurrió previa citación especial el Comisionado Obrero en el Distrito, señor Guillermo Urrutia, exponiendo su labor en el Distrito y los particulares por que se le acusaba y calumniaba injustamente. Hicieron uso de la palabra varios señores y el señor Urrutia ratificó su adhesión a la Unión Federativa, haciendo esta protesta de la campaña de descrédito emprendida contra dicho compañero.

CONTRA UN FALLO MARITIMO

Se acordó protestar del fallo marítimo recaído en el asunto del remolcador Hatuey, sobre el abordaje ocurrido al vapor Coahuila, por lesionar los intereses de los tribulantes del primero, inhabilitando al patrón señor Morales, miembro de la Unión de Patronos y Maquinistas Navales; y solicitar del señor Presidente de la República la revocación del fallo y que se someta el caso al fallo de un Tribunal de la Marina de Guerra Nacional.

OTROS ACUERDOS

Previa ligera discusión, se acordó la impresión de los Estatutos, Folletos, labor del Congreso Nacional Obrero en las resoluciones adoptadas por éste.

Interesarse por distintos asuntos legislativos, para que no sea eliminada de las Reformas Constitucionales aprobadas por la Cámara, la parte de que «el trabajador tiene derecho a una vida digna, y a obtener una amplia legislación de amparo al trabajo y necesidades sociales».

INFORME PREVIO DEL CONGRESO OBRERO

Se están enviando a las colectividades obreras de la Unión el Informe Previo, del Congreso Obrero celebrado en el mes de agosto, a reserva de enviarles más adelante la Memoria del mismo.

80 INDIGENTES HISPANOS EMBARCARAN HOY PARA EL NORTE DE LA PENINSULA

En el vapor alemán Karlsruhe, que zarpará hoy de nuestro puerto rumbo al Norte de España, embarcarán unos ochenta indigentes españoles que gozarán de los beneficios de la altruista Beneficencia Asturiana.

Toda clase de facilidades y auxilios se les han brindado a los que han de ser repatriados. Como rasgo de interés, significaremos que el salón de barbería de la quinta Covadonga, del Centro Asturiano, ha prestado sus servicios gratuitos a esos indigentes de modo desinteresado. Hacen constar, por ello, los beneficiados, su reconocimiento, visitándonos al efecto una comisión presidida por el señor Aurelio González Pérez.

Anoche se...

(Continuación de la PRIMERA)

En cuanto a los viajes perdidos, manifestó que serán abonados según un antiguo pacto que existe entre el Sindicato y la empresa tranviaria. También serán pagados los atrasos justificando ante el departamento de tráfico los motivos que han tenido para atrasarse.

Se trató después sobre distintos asuntos de interés colectivo y se le dió lectura a las distintas comunicaciones recibidas durante la huelga.

HOY CELEBRAN ASAMBLEA

El señor Eugenio López, presidente de la Unión de Obreros de la Havana Electric, nos manifestó que hoy, a las ocho de la noche, celebrará asamblea general la entidad proletaria que preside. Tratarán en la asamblea sobre los distintos problemas que se han originado en los talleres con motivo de la separación del personal rompe-huelga. El acto se celebrará en Industria 140 y se exigirá en la entrada la presentación del carnet o chapa que acredite a los asistentes como asociados.

NO ACEPTARON LAS BASES

El tren de carros de la Viuda de Méndez no ha aceptado las bases presentadas por la Unión de Obreros de Transporte de Carga y respaldadas por distintas organizaciones obreras, entre ellas la Confederación Nacional Obrera de Cuba, Foderación Obrera de la Habana y Bahía y otras. Como ya se ha cumplido el plazo que dieron las organizaciones proletarias a la mencionada casa se espera que pueda surgir en la misma algún movimiento de protesta.

SE REUNIERON LOS DE «LA ISLA DE CUBA»

Los huelguistas del establecimiento comercial «La Isla de Cuba» afiliados al Sindicato General de Empleados del Comercio de Cuba, se reunieron ayer tarde en asamblea general en Rayo 25 y medio local de la colectividad. Los asambleistas tomaron los siguientes acuerdos: Ratificar el acuerdo tomado el sábado de continuar la huelga, intensificar la labor de las distintas comisiones nombradas por la asamblea y mostrar su agradecimiento a las fábricas de cigarros «El Cuño», «La Competidora Gaditana», «Susini», «Partagás» y otras que los han ayudado obsequiándoles con cigarros.

✝
E. P. D.
EL SEÑOR
FEDERICO EDELMANN Y PINTO
HA FALLECIDO
DESPUES DE RECIBIR LOS SANTOS SACRAMENTOS
Y dispuesto su entierro para hoy, martes, a las cuatro y media de la tarde, los que suscriben, hermanas, hermano político y demás familiares, ruegan a las personas de su amistad se sirvan concurrir a dicha hora al Cementerio de Colón para darle sepultura, favor que agradecerán.
Habana, 22 de septiembre de 1931.
María Clara y Rosa Edelmann y Pintó; doctor Luis A. Baralt y Feoli; América Pintó viuda de Chacón; Irene Pintó viuda de Carrillo; doctor Luis A. Baralt y Zacharie; doctor Juan Federico Edelmann y Rovira; Eduardo Machado y Pintó; Gonzalo Chacón y Pintó; doctores Alberto y Antonio Carrillo y Pintó; doctor Miguel Angel Urrutia.

Compañía del Pacífico
(THE PACIFIC STEAM NAVIGATION COMPANY)
VAPORES CORREOS INGLESES
El magnífico trasatlántico de 25 mil toneladas de desplazamiento.
"REINA DEL PACIFICO"
Saldrá de la Habana el 12 de Octubre
Admitiendo pasajeros de primera, Segunda y Tercera clase, para VIGO, LA CORUÑA, SANTANDER, LA ROCHELLE, PALLICE, PLYMOUTH y LIVERPOOL.
ESTABILIDAD, CONFOROT, RAPIDEZ Y SEGURIDAD
GRANDES FIESTAS DURANTE LA TRAVESIA
Tercera clase superior con fumador, salón de conversación y de música; magnífico comedor y opción al pasajero de escoger su camarote marcándose en el billete de pasaje.
SERVICIO DE VAPORES A:
España, Francia, Inglaterra, Perú, Chile, Argentina, Uruguay, Brasil, Colombia, Venezuela, Guatemala, Costa Rica, Nicaragua, Salvador, Honduras, Ecuador y Bermudas. ....
PROXIMAS SALIDAS:
A Europa:
R. DEL PACIFIC. Otbre 12
ORDUÑA... . Nvbre 21
ORBITA .. .. .. Ocbre. 12
A Centro y Sud América:
ORDUÑA .. .. .. Octubre 11
ORBITA.. .. .. .. Nvbre. 1
R. DEL PACIFIC. Nbre. 24
ORCOMA.. .... Enero 3
Para informes generales reservaciones, fletes etc.
AGENTES GENERALES
DUSSAQ Co. Ltd.
PALACIO DEL CENTRO ASTURIANO
Teléfono: A-6540 y A-7215. — Habana.

CUATRO veces al día damos por RADIO, GRATIS, su ANUNCIO

M.E.C.D. 2016

El Proyecto de...

(Continuación de la PRIMERA)

se ha venido diicendo, sino que acaso tropiece con insuperables obstáculos a su deslizamiento.

Lo cierto es que no hay un senador que no se muestre reticente cuando se le pregunta y ninguno asegura que el proyecto de la Cámara saldrá en una de esas sesiones de tiro rápido de carácter formulario que se usa cuando «todos los autores» están conformes con una Ley.

Uno de los Senadores interrogados por los periodistas, les dijo a éstos:

—El Proyecto aun no ha salido de la Cámara. Se asegura que allí volverá al hemiciclo, para cumplir el trámite de dar cuenta con el informe de la Comisión de Estilo, momento en que bien pudiera ocurrir que «el estilo» tuviera que modificarse. En tal caso, eso de menos habría que hacer aquí, pues parece que habrá que hacer algo. Verbigracia, yo me permito opinar que la inclusión de los Fiscales entre los funcionarios inamovibles, ha sido una reforma mal meditada... Sea como sea, puede asegurarse que la Reforma no será tratada en el hemiciclo del Senado, sin que preceda a esa sesión un cambio de impresiones en el que se analizará meticulosamente la reforma hecha por la Cámara, por lo cual nada tendría de particular que se tuviera que convocar a sesión extraordinaria para final de semana...

En cuanto al Presidente del Senado, nadie les dijo a los periodistas, porque éstos no pudieron romper el cerco que le pusieron los políticos. Mucho tiempo hacía, ciertamente, qu el señor Vázquez Bello no recibía un asalto tan nutrido de sus correligionarios. Todavía al retirarse lo hizo rodeado por un nutrido grupo que le acompañó hasta la Cámara, a donde encaminó sus pasos...

Varios miembros del Ministerio Fiscal estuvieron en la Alta Cámara departiendo con algunos Senadores; excusaron decir el motivo de su visita, mas por loq ue dijo el senador cuyas palabras hemos reproducido, cabe suponer que fueran a interesarse por conocer la forma en que los trata la Reforma.

También fué visita de la casa senatorial, el General Enrique Loynaz del Castillo. Estuvo, según se dijo, a saludar al señor Wifredo Fernández acompañado del señor Santiago Rey. Y una conversación iniciada entre los tres, fué reuniendo en el hemiciclo, ya declarada la falta de quorum, a varios Senadores. Uno de ellos, el Coronel Carlos Machado, les dijo a los reporters que el General Loynaz, en relación con las cuestiones de la hora actual, había hecho muy patrióticas declaraciones, saliendo luego en compañía de los señores Rey y Fernández, cuyas gestiones en pro de la cordialidad continúan sin descanso.

El senador señor Cañal presentó ayer en la Secretaría del Senado las dos interesantes proposiciones de ley que reproducimos:

LA PEQUEÑA PROPIEDAD RUSTICA

AL SENADO:

Para robustecer más el apayo de la Administración Pública al propietario de la pequeña propiedad rústica cultivada por su dueño o urbana habitada por su propietario, cuyo líquido imponible no exceda de setenta y dos pesos anuales y aquellos carezcan de otros bienes, sueldos o pensiones, el Senador que suscribe ruega al Senado se sirva tomar en consideración la siguiente proposición de Ley:

LEY:

Artículo 1o.—El párrafo sexto del artículo segundo de la vigente Ley de Impuestos Municipales y Procedimiento de Cobranza, se entenderá redactado de la siguiente manera: También disfrutarán exención total las fincas rústicas cultivadas por sus dueños y las urbanas habitadas por sus propietarios que carezcan de otros bienes, sueldos o pensiones y cuya renta no exceda de un líquido imponible de 72 pesos anuales. Igual mente quedan exceptuadas las urbanas del pago del servicio de agua cuando éste lo prestare el Estado o el Municipio y concurran las otras circunstancias de carencia de recursos antes expresadas.

Artículo 2o.—Esta ley comenzará a regir desde su publicación en la Gaceta Oficial.

Palacio del Senado, septiembre 21 de 1931.

(fdo.) **Enrique del Cañal.**

LA CONTRIBUCION DE LOS TRENES DE LAVADO

AL SENADO:

Es bien conocido el estado precario del trabajo que cada vez aumenta su crisis con especialidad en la mujer obrera ,de más limitados horizontes y de menos preparación para la lucha por la vida.

Entre una de las clases más afectadas y tal vez la más humilde, la de las lavanderas, es notorio que la causa principal o única de su privación de trabajo es el gran número de hombres, en su casi totalidad extranjeros, que montando grandes talleres han monopolizado esas labores valiéndose también de inmigrantes cuya carencia de familia y pobreza de origen les hace más soportable la reducción de jornales.

Justo es y plausible tal vez que en todo se respete la libertad de empresa y desenvolvimiento de la iniciativa que cada cual crea más ventajosa para su utilidad y bienestar; pero también tenemos el deber de buscar el medio de aliviar la situación de gran parte de obreras del país que han cesado en una labor que siempre ha sido privativamente de sus quehaceres, y medio de atender a sus necesidades y a las de su familia.

Ese medio a que aludo es el de implantar una diferencia de tributación que excluya en lo posible el lavado de ropa de mujeres y niños de las tintorerías y trenes que antes solo lavaban la de hombres, dividiendo así por modo indirecto esa labor entre obreros de uno y otro sexo; y con ees fin el Senador que suscribe propone al Senado la siguiente Ley:

LEY

Artículo 1o.—Los trenes de lavado al vapor y los de lavado a mano así como las tintorerías cuyas cuotas contributivas seguirán regulándose libremente por el Distrito Central y los Ayuntamientos, pagarán cuando laven ropa de mujer o de niños el quintuplo de las cuotas que se fijen a los trenes y tintorerías que solo laven ropa de hombres.

Artículo 2o.—Los trenes de lavado y las tintorerías que justifiquen emplear el 50 por 100 de mujeres en su personal, quedan excluídos del aumento contributivo a que se refiere el artículo anterior.

Artículo 3o.—Esta ley comenzará a regir desde su publicación en la Gaceta Oficial.

Palacio del Senado, septiembre 21 de 1931.

(fdo.) **Enrique del Cañal.**

La Producción...

(Continuación de la PRIMERA)

el proyectado cultivo del trigo marzal en los Estados Unidos y en el Canadá, aparece que en la temporada de 1931-32 se sembrarán solamente 73.598.444 hectáreas, en vez de 74.979,643 que se sembraron la temporada anterior. Esos diecinueve países representan, poco más o menos, las tres cuartas partes del área triguera del mundo, fuera de Rusia y China. Y, en cuanto a la Argentina y Australia, acerca de las cuales no se tienen datos precisos todavía, se espera que también reducirán el cultivo. Esa reducción obedece, al parecer, a lo bajos que estuvieron, en general, los precios del cereal en los dos últimos dos años.

Se dice que la perspectiva de la cosecha mundial es menos halagüeña que la que se tenía en esta misma época del año pasado. Las condiciones en que se halla el trigo otoñal en los Estados Unidos son por ahora excelentes, pero las del trigo tremes en ese país y en el Canadá no lo son tanto. En Europa los sembrados están hoy en condiciones peores aún que el año pasado, y en Rusia se ha demorado mucho la siembra, en relación con la época en que se efectuó el año pasado.

La Actual...

(Continuación de la PRIMERA)

se contenga, y en que los presupuestos puedan nivelarse, mediante la reducción de los gastos públicos (la real comisión de economía calculó el déficit que habría de producirse, en 120.000.000 de libras, estimando que era susceptible de quedar limitado a 25.500.000, si de acuerdo con sus indicaciones se rebajaban drásticamente 96.500.000 en los egresos); pero, a la vez, está también en que el comercio de exportación mejore y, por consecuencia, se impulse el trabajo, hallando así medios para librar la subsistencia los dos millones setecientas y tantas mil personas que, según las estadísticas del pasado mes, carecen de empleo y viven a expensas del auxilio del erario. Como puede advertirse, no todo depende exclusivamente de la buena voluntad del gobierno ni del espíritu de sacrificio del pueblo inglés.

En lo que toca a la decadencia de las exportaciones—causa de la difícil situación económica—no ha dejado Inglaterra de bregar por reconquistar su posición, quebrantada en casi todas las partes del mundo a causa no sólo de la gran guerra, sino de los entorpecimientos posteriores que ha tenido en China y en la India, dos de los más grandes mercados con que contaba. Baste decir, que en el último de los citados países—pertenecientes al Imperio Británico—el comercio exterior, durante el año terminado en 31 de marzo próximo pasado, tuvo un descenso de equivalente a 529 millones de dólares, por efecto del «boycott» a las mercaderías británicas que figura en el programa de la campaña de desobediencia civil y algo también, por causa de la crisis económica universal. Por cierto que no poco de lo que perdió la metrópoli lo ganó el Japón, reemplazando, por primera vez en la historia, a la Gran Bretaña en el mercado hindú, especialmente en las ventas de tejidos de algodón.

Tenemos fe en que Inglaterra ha de salir triunfante de la durísima prueba a que la somete su actual crisis económico-financiera. Pero creemos que acaso sea menester, que por su situación y lo que de ella pudiera derivarse para el mundo, haya necesidad de ir ahora a un arreglo definitivo para la reducción de las deudas de o motivadas por la guerra. Antes de 1914 la de dicho país era de 678.000.000 de libras esterlinas, y entoces el oro de todas partes acudía a sus arcas; el 1919 estaba elevada a la fantástica suma de 7.435.000.000, y desde entonces a acá, ha ido aumentando, en tanto se restringían sus recursos de todo género. Claro se ve que sólo los servicios de la deuda pública bastan para producir la desvitalación del pueblo inglés, que soporta los más elevados impuestos que existen en cualquier nación. Es, poco más, poco menos, el caso de Alemania, la cual malamente tiene asegurado su problema por un año, con el respiro que le dieron gracias a Hoover. Y será, a la postre, el caso de todos los países, excepto Rusia, si se persiste en no liquidar el pasado de la mejor manera posible, para entrar en vida nueva.

Empero, no somos pesimistas. Creemos que a eso se ha de ir, y precisamente más pronto de lo que hubiese cabido esperar, si la Gran Bretaña no se viese en un trance en extremo difícil. Como no es ya la situación de Alemania y otros Estados de menos importancia lo que amenaza desquiciar a Europa y en definitiva al mundo, de seguro los remedios no han de tardar. Uno está en ponerse en razón en cuanto a las deudas deg uerra y por Reparaciones; y toca a los Estados Unidos como principal acreedor; otro en desechar la política de los grandes armamentos, y toca a Francia decidirlo. A todas luces, en las manos de ambas potencias, poseedoras, por otra parte, de mas de la mitad del oro existente sobre la tierra, puede decirse que descansa el porvenir de la Humanidad, a no ser que a estas horas esté ya en las de los ídolos rojos de Moscú, a quienes parece, por más de un indicio, que se va facilitando su labor.

La Señora...

(Continuación de la PRIMERA)

los niños pobres de las escuelas públicas.

Con igual propósito de estimular la iniciativa individual, el Consejo acuerda designar un miembro de su seno para que sea el encargado de invitar a personas de buena reputación y de sentimientos humanitarios, para que integren la Institución de la Cantidad y del Traje Escolar, con el objeto de que, bajo la supervisión del Distrito, se encarguen de organizar la forma en que este servicio debe ser prestado y para que, por cuestación pública, alleguen fondos para el desenvolvimiento y auge de la referida Institución, a fin de que, con la cooperación de la iniciativa privada, pueda cubrirse por completo la necesidad de proveer a los niños menesterosos de la alimentación y del vestido necesarios para que se haga exigible la obligación de su asistencia diaria a las escuelas públicas en el Distrito Central de la Habana.

Se acordó enviar esta moción, a propuesta del doctor Brito, a informe de las comisiones de Hacienda y Presupuestos y de Sanidad y Beneficencia.

DONATIVO AL CLUB ATENAS

Otra moción de la señora Miranda concede un crédito anual de 1,200 pesos a la sociedad Unión Fraternal que deberá de incluirse en el presupuesto de 1932 a 1933. Pasó a informe de la Comisión de Hacienda y Presupuestos.

OTROS ACUERDOS

El Consejo adoptó estos otros acuerdos:

Aceptar el veto del alcalde al acuerdo pidiéndole datos acerca de la infracción del contrato cometida por la Havana Electric al suspender totalmente el servicio de tranvías, durante la reciente huelga tranviaria.

El Alcalde dice que ya no procede esa petición de datos por haberse terminado la huelga, sin que se aclare si la infracción cometida deja de serlo por haber terminado el conflicto de motoristas y conductores.

Pasó a la Comisión de Fomento un expediente de la apertura de la calle de Dolores y del pago de indemnización por terrenos tomados para vía pública de la casa Jesús del Monte 96.

—Pasó a informe del consejero señor Sánchez el recurso presentado por el señor de la Portilla contra el acuerdo que dispone la apertura al tránsito público de la serventía que atraviesa una finca de su propiedad en el Calvario.

—Se concedió licencia tres meses al presidente señor Lugo Viña, que ha de obtener datos en Europa acerca de la creación de la Institución de las Artes. Esta comisión o licencia no tiene emolumento especial alguno.

—Se dió por enterado el Consejo del escrito del secretario señor Francisco, participando que ha entregado la Secretaría al señor Manuel Pereira, para comenzar a hacer uso de la licencia que se le concedió.

—Se declara cesante a la señorita Delia Valdés, nombrándose en su lugar a la señorita Consuelo Zamora.

—De conformidad con informacion del General Valiente, se acuerda que una comisión visite al compañero del Consejo señor Octavio de Céspedes, para expresarle la satisfacción con que se ve el restablecimiento de su señora madre de la operación quirúrgica a que fué sometida por el doctor Ortiz Cano.

—Pasó al letrado la solicitud de la redención del censo que grava la casa Monserrate 71, por valor de $160.00

—Se acordó pedir al Alcalde el envió de los expedientes de los repartos Lawton, segunda ampliación Lomas de Luz y La Lira, a fin de conocer si en los mismos se cumplen las disposiciones de las Ordenanzas de Construcción.

—Fué leída una moción del señor Urrutia proponiendo la supresion de las agencias de colocaciones, porque asegura el ponente que en las mismas se posterga al trabajador cubano, debiendo hacerse este servicio en la Bolsa del Trabajo. Se le comprobó al señor Urrutia que la supresión referida no era procedente, por oponerse a ello la Ley Organica de los Municipios. Se acordó, pedir al Alcalde el reglamento porque se rige la Bolsa del Trabajo, a fin de acordar después lo que proceda.

—Pasaron a la Comisión de Hacienda y Presupuestos los escritos de los señores Charles Aguirre y Arturo Mendoza, solicitando se les pague lo que se les debe por haberes dejados de percibir como empleados del Municipio.

—Pasó a una ponencia la petición del Comité Pro-Monumento a Mariana Grajales, a fin de que lleve ese nombre el parque Medina, en que se levantará el monumento, y que se vote un crédito de 800 pesos para que venga a la Habana la familia del General Maceo a presenciar la ceremonia de la inauguración.

—Ultimamente se acordó ampliar con dos sesiones de trabajo más el actual periodo, para resolver este último asunto así como otros importantes que están pendientes de acuerdo.

La sesión fué presidida por el señor Lugo Viña, estando en la Secretaría el señor Manuel Pereira, que se inicia en esas labores en el Consejo Deliberativo, aunque fué Presidente del Ayuntamiento y Alcalde interino de la Habana, cuando cesó en la Alcaldía el señor José María de la Cuesta.

La Comisión...

(Continuación de la PRIMERA)

dente de la expresada Comisión, ha contestado a la carta suscrita por el señor Félix del Prado y de la que dimos cuenta ayer lunes.

En su respuesta, el doctor García Montes dice que él no puede inclinar la voluntad de los miembros de la Comisión, a votar en favor de la ponencia, lo que es propio del Comité Parlamentario Conservador Ortodoxo hacer, emprendiendo una activa y vigorosa campaña para el logro de lo que es un deseo general de la Cámara: la libertad de los compañeros presos.

El señor García Montes agrega en su contestación que el fracaso de las anteriores sesiones de la Comisión de Actas, debese a la falta de quórum en general, pues tanto conservadores como liberales estuvieron ausentes de aquéllas.

En la Cámara hay la impresión de que las gestiones de los representantes encaminadas a obtener la libertad de los congresistas detenidos tendrá al cabo, éxito favorable.

El Turismo...

(Continuación de la PRIMERA)

cionando trabajo a la cubana en todos sus departamentos.

(e)—Librar campaña activa en pro de nuestras industrias nacionales.

(f)—Establecer exposición y venta de toda clase de labores femeninas.

(g)—Idem Idem de artículos de arte por artistas cubanos.

(h)—Idem Idem de artículos de arte o de utilidad elaborados por los niños de las escuelas públicas o privadas.

(i)—Vender artículos elaborados por nuestras instituciones penales o correccionales.

(j)—Dar preferente atención a la fabricación, exposición y venta de «SOUVENIRS» de Cuba, siempre y cuando sean de fabricación cubana.

(k)—Mantener un Centro de Información.

(l)—Sostener una Comisión de Guías Femeninos.

(m)—Dar a conocer a las Turistas nuestra cultura colectiva, sin olvidar nuestras Quintas de Salud, Museos, Centros Regionales etc.

(n)—Hacer propaganda a favor de nuestras aguas minerales y nuestros baños termales.

(o)—Facilitar alojamiento en familias particulares a las señoras de las Convenciones, que no puedan incurrir en gastos de hotel.

UN INDIVIDUO FUE HERIDO AL SALIR DE UN TEATRO EN LA CIUDAD DE STA. CLARA

SANTA CLARA, septiembre 21.—DIARIO, Habana.— Cuando salía de presenciar la función en el teatro Martí, de esta ciudad, Tomás Enrique Leiva, fué herido por la espalda con una navaja barbera por un individuo nombrado Pedro Rodríguez, conocido por Pedro Alfonso Silva.

El lesionado, que fué asistido por el doctor Hernández en el Centro de Socorro, de heridas en la espalda y región glútea, de pronóstico grave, declaró que Silva lo hirió por estar resentido con él por un disgusto que sostuvieron cuando ambos estaban presos en la cárcel de Sancti Spíritus.

El agresor logró escapar.

Asaltado por...

(Continuación de la PRIMERA)

que le gritó: «¡Suéltalo, asesino!»

Sarría al verse descubierto, emprendió la fuga, siendo poco después capturado por fuerzas del Ejército que salieron en su persecución.

El joven Larra, al ser asaltado regresaba de una pesquería.

Del hecho se dió cuenta al Juzgado correspondiente.

Los enumeradores en Cienfuegos

A las ocho de la mañana de hoy comenzaron sus labores los enumeradores del Censo de Cienfuegos, trabajando sin la menor dificultad hasta por la tarde. Los enumeradores eran ochenta y uno, faltando muy pocos que iniciarán sus trabajos en seguida.

Obdulio García.

Una Fábrica...

(Continuación de la PRIMERA)

ban un plazo de setenta y dos horas para firmar.

Como llegara la expiración del plazo de las setenta y dos horas, que se cumplía ayer a las diez de la mañana, y se les contestara que no había venido el Administrador, los obreros entendieron que era una evasiva, para no firmar, y esperaron hasta las dos de la tarde.

A las dos de la tarde, los doscientos obreros que trabajan en aquellos talleres abandonaron el trabajo, declarando en huelga el taller. Una comisión de obreros nos ha visitado dándonos cuenta de los motivos que les obligaron a declarar el movimiento, el que no terminará hasta que la firma acepte las Bases presentadas.

Hoy se Leerá...

(Continuación de la PRIMERA)

los comisionados harán las debidas confrontaciones.

El doctor Rodríguez Ramírez ha tenido especial cuidado en la ordenación y limpieza del voluminoso documento. Su labor ha sido entusiasta y paciente. Sin descansar un solo instante ha llevado a feliz término la improba tarea en la que colaboraron inteligentemente los señores Roberto. Fuertes, Pardo Suárez, Carlés, (René) Miranda y la incansable señorita Rosina.

Se cree que el jueves, muy temprano, a todo lo más, el proyecto estará en el Senado, pues existe el propósito de que salga para aquel Cuerpo mañana miércoles por la tarde.

Buenos días

REPERCUSION

El diputado socialista francés, M. Vincent Auriol, sintetiza en una frase feliz las perturbaciones universales de la vida moderna. "Desgraciadamente —dice—, el desorden económico provoca el desorden de los espíritus".

Y un estadista inglés del siglo pasado, desde su posición individualista, menos atento a las graves conmociones gregarias, se lamentaba en nombre propio: "¡Oh, lo innoble de las pequeñas preocupaciones económicas!"

Lo que es innoble para el individuo adquiere un rango trágico de caos cuando agobia a la estirpe. Un hombre con hambre en nuestros días puede ser, según la teoría biológica del internacionalismo, un síntoma de grave padecimiento en el organismo de la sociedad cooperativista de hoy.

Por eso vemos con tanto regocijo asomar la sonrisa en los rostros que pasan por la calle: en esos rostros tantos meses ceñudos y sombríos.

La gente empieza a sonreir. Ordena su clásica sonrisa criolla. Y es porque, según los síntomas, los espíritus registran aquí la emoción de una economía mundial que se organiza en todas partes.

Así, una vez más toma sentido la intuición del poeta cuando

"s ntió o presintió sentir
en Cádiz repercutir
un beso dado en Cantón".

El Encanto

Cortes y Retazos

Hoy es día de oferta especial y extraordinaria de Cortes y Retazos.

Entran en ella telas de la mayor novedad, tejidos de verano según los colores y dibujos de moda.

PRECIOS REDUCIDISIMOS

Planta baja.

El Encanto

Ofertas final de temporada

Ayer se inauguró, y hoy ya podemos consignar un éxito rotundo.
El suceso tiene una fácil explicación. Se ofrecen al costo exacto del material que entra en la confección, suprimiendo el valor de la obra de mano, todos los artículos sobrantes del verano, para evitarnos incluirlos en las operaciones del

Balance

y no almacenarlos durante el invierno.
Son artículos

DESURTIDOS

de los que sólo quedan algunos colores, dibujos y tallas.

VISITE TODA LA CASA

En muchos Departamentos encontrará oportunidades insospechadas.

Pequeños ejemplos de estas grandes ofertas.....

Cooly-coats de crepé estampado	0.75
Kimonos de crepé estampado	1.25
Zapatillas de raso o piel, con tacón	1.00
Camisas de noche con encajes	1.65
Kimonos de seda artificial	4.00
Pijamas de linón, desde	1.50
Camisas de noche en jersey	3.00
Juegos de dos piezas, en opal	1.75

Y muchos más artículos del Departamento de lencería.

Segundo piso.

El Encanto

TELF. A-7221

Para VENCER la crisis, ANUNCIESE EN EL "DIARIO DE LA MARINA"

M.E.C.D. 2016

9A SECCION

Teléfonos:
Máquinas. . A-3785
Dirección. . A-4151
Admón . . M-7911
Sports . . M-7912
Clasificados A-3333

DIARIO DE LA MARINA

Teléfonos
Dirección. . A-4151
Admón . . M-7911
Sports . . M-7912
Clasificados A-3333
Máquinas. . A-3785

9A SECCION

AÑO XCIX — EL PERIODICO MAS ANTIGUO DE CUBA — LA HABANA, MARTES, 22 DE SEPTIEMBRE DE 1931 — ACOGIDO A LA FRANQUICIA POSTAL — PAGINA NUEVE

LA ESPANA ACTUAL

LA DOBLE CIUDADANIA

(Por LEON ICHASO)

El memorioso lector recordará aquel artículo nuestro en que encomiábamos y excitábamos los propósitos que de instituir para los hispanoamericanos la supernacionalidad o la doble nacionalidad había expresado el Secretario de Estado de España, Alejandro Lerroux. Leemos ahora la siguiente enmienda que al artículo 22 del proyecto de Constitución presentó el diputado por Santander don Manuel Ruiz de Vila y que suscribe entre otros señores Ortega y Gasset (Eduardo).

"A base de una reciprocidad internacional efectiva y mediante los requisitos y trámites que fijará una ley se concederá ciudadanía a los nacionales de Portugal o países hispanoamericanos de América, comprendiendo al Brasil, que residiendo en el territorio nacional lo soliciten, sin que pierdan ni modifiquen su ciudadanía de origen".

"Esta ciudadanía plural tendrá diversos grados, según las circunstancias del solicitante e irá desde el simple voto activo en materia municipal hasta la elegibilidad para cargos públicos con excepción de los del Presidente de la República y ministros".

"Los derechos de ciudadanía española caducarán automáticamente por la ruptura de relaciones con el país de origen del titular o porque deje el mismo país de aplicar la reciprocidad".

Todos los chinchineos de discursos y brindis pronunciados sobre los vínculos raciales y las carabelas de Colón al hervor del champán: todos los frondosos y logorreicos lirismos con que en tediosas y monorrítmicas cantinelas se ha cantado la confraternidad entre España y sus antiguas colonias, no valen ni llevan la viva efectividad y transcendencia de esta enmienda.

No la extrañamos sin embargo. Había ido cuajándose el momento. Se habían ya dejado atrás aquella animosidad y animadversión, unas veces sordas y otras veces explícitas y francas que, gracias al empalago y a la imitación que producían el forcejeo y el énfasis y la hinchada cursilería de esos himnos raciales, bullían contra España entre los hispanoamericanos. La hispanofobia de los de Martín Fierro en la Argentina y el gachupinismo de Méjico habían pasado de moda. Ante la serenidad y ecuanimidad de la historia, lejana de los fragores y ardores de la contienda, se consideraban ya las guerras coloniales como luchas civiles, como luchas de hermanos. España glorificaba ya a los caudillos de las revoluciones emancipadoras como si fuesen de su casa, de su historia. En Madrid se perpetuaba en la blancura del mármol el genio libertario de Bolívar. La República española venía a hacer aun más hermanas—por razón de categoría y connominación—a las Repúblicas hispanoamericanas.

Era la hora precisa de la compenetración verdadera y eficaz; de la compenetración sinceramente familiar. No había ya ningún obstáculo, ningún motivo para que el hispanoamericano que residiese en España no fuese tenido allí como cualquier español, como conciudadano, y para que el español que fijase su residencia en un país de Hispano-América no entrase, por el mero hecho de serlo, en la ciudadanía de los nativos.

He ahí la fórmula positiva y decisiva para conseguir al fin, después de haber perdido tanto tiempo y tantos pulmones oratorios en tópicos de vacuidad oropelesca, que España sea para los hijos de sus antiguas colonias una prolongación de sus patrias respectivas y que éstas sean a su vez para los españoles una continuación de su pueblo.

He aquí cómo, aunque parecía imposible, después de las luchas coloniales, un mejicano, un argentino, un peruano, un cubano llegarán a ser al mismo tiempo españoles—no podemos suponer que la enmienda no se apruebe—y un español, sin dejar de serlo, podrá contarse entre los ciudadanos de Méjico, de la Argentina, del Perú o de Cuba.

Y las dos ciudadanías harmonizarán maravillosamente y se completarán e integrarán. El amor del español a su patria será fuerte incentivo para que ame más devotamente a su nación adoptiva y ponga más su alma en su progreso y engrandecimiento.

El cariño del hispanoamericano a su pueblo lo estimulará viva e intensamente a querer a España y laborar con más ahincado celo por su bienestar y su gloria.

Al fin se podrá hablar de cordialidad y de confraternidad.

LOS DUENOS DE TIERRAS QUE NO PAGAN CONTRIBUCIONES NO TENDRAN APOYO DEL GOBIERNO

EN LA ADUANA NO ADMITEN LA LIBRA INGLESA

Refriega a Palos en San Sebastián, con aristócratas de la localidad e ingleses

MADRID, septiembre 21. (AP.)—Hoy no se realizaron transacciones en valores extranjeros en la Bolsa de Madrid.

El ministro de Hacienda, don Indalecio Prieto, ha ordenado a todos los funcionarios de las Aduanas que rechacen la libra esterlina como garantía oro para el pago de los derechos arancelarios.

En los círculos financieros se abriga la esperanza de que mejorará la peseta en relación con la libra esterlina, aunque no con respecto al dólar, pero nada puede predecirse hasta que no se reciban informaciones concretas de Londres.

REFRIEGA A PALOS CON UNOS MOZALBETES

SAN SEBASTIAN, septiembre 21. (AP.)—Varios jóvenes que vieron en la Calle del Puerto, ante un restorante, un automóvil de matrícula extranjera, con las insignias del Real Automóvil Club de Inglaterra, las arrancaron, no sin que lo advirtieran los aristócratas donostiarras que acompañaban a unos visitantes británicos, entablándose una reyerta a palos en la que menudearon los vivas y mueras a la Monarquía.

PREPARANDO EL TURISMO

Se organiza un recibimiento a 300 jefes de policía yankees

Con gran intensidad continúan los trabajos en la Comisión Nacional para el Fomento del Turismo, a fin de preparar una buena temporada invernal este año.

Ayer visitaron al presidente nato de la Comisión, señor Tirso Mesa, Mayor de la Habana, los señores C. C. Fitzgerald, C. H. Mac Kay, Wilber E. Rodgharm y R. B. Dubois, los cuales dieron cuenta de la visita que harán a la Habana hacia el día 16 de octubre próximo, unos 300 jefes de policía de diversas poblaciones norteamericanas, a fin de tomarse un descanso después de la convención que verificarán en la ciudad de San Petersburgo, Florida.

Aseguró el señor Mesa a los referidos señores, que organizará un recibimiento adecuado a los funcionarios policíacos americanos, dándoles toda clase de facilidades para que su estancia en esta población les resulte agradable.

La visita de estos jefes de policía ha de coincidir con la convención internacional de jefes de bomberos, a la que se supone que vengan unas tres mil personas, entre miembros de la Convención y alcaldes de algunas ciudades de donde proceden los bomberos.

EL JEFE DE LA SECCION DEL TRANSITO

El capitán Corrales, jefe de la S. del Tránsito de la Policía Nacional, visitó ayer también al Mayor de la Ciudad, acompañado de los señores Andrés A. de Terry y Francisco Andreu, pertenecientes al Automóvil C. de Cuba. Estos señores trataron acerca de la organización que debe darse al tránsito de vehículos conduciendo turistas en la temporada invernal próxima, especialmente en el mes de octubre, en que vendrán a nuestra capital numerosos visitantes. En general, se convino ofrecer todas las facilidades posibles a los automóviles con turistas, a fin de que puedan pasear por la Habana y sus repartos dentro de las mayores comodidades.

VETERANOS DE LA GUERRA MUNDIAL

El general Valiente, delegado del Gobierno cubano en la última Convención de los veteranos de la guerra mundial, celebrada este mes en Detroit, dió cuenta ayer al Mayor del resultado de ese acontecimiento, asegurando que invitó a los miembros de la Convención a venir a la Habana en la venidera reunión.

REUNION PARA TRATAR DEL PROGRAMA DE LA CUARTA CONFERENCIA COMERCIAL

En la tarde de ayer se reunieron en la Secretaría de Estado las representaciones de las corporaciones económicas capitalinas para efectuar un cambio de impresiones con los señores Gustavo Gutiérrez, Bofill y Márquez Sterling, delegados oficiales del gobierno cubano a la próxima Cuarta Conferencia Comercial Panamericana.

En ese acto se trató de un plan conjunto de acción que se llevará a cabo en dicha Conferencia Panamericana por los delegados oficiales y de las distintas corporaciones, en la discusión de los temas que figuran en el programa, y que más afectan a Cuba.

ANUNCIESE EN EL Diario de la Marina

El puerto de Las Palmas será el centro de la ruta aérea de Europa a América

MADRID septiembre 21. (ST.)—Se han celebrado en el Ministerio de Fomento varias subastas de obras para la construcción de escuelas graduadas.

Han sido las siguientes:

Alcober (Tarragona).—Un grupo escolar de tres secciones para niños y otras tres para niñas, con un presupuesto de contrata de 216.000 pesetas.

Felanitré (Baleares.)-Escuela graduada para niños, con seis secciones.

Granada (capital.) — Escuela de párvulos, de tres secciones. Presupuesto de 128.000.

Maella (Zaragoza).—Grupo escolar de tres secciones para niños, tres para niñas y una para párvulos. Presupuesto, 263.000 pesetas.

Novelda.—Grupo escolar de tres secciones para niños, tres para niñas y una para párvulos. Presupuesto, 220.000 pesetas.

Roquetas (Tarragona).—Grupo escolar de cuatro secciones para niños y cuatro para niños.

San Juan (Alicante.)—Grupo escolar de tres secciones para niños y tres para niñas, con un presupuesto de 229.000 pesetas.

Valladolid (capital.)—Dos grupos escolares con presupuestos de 514.000 y 318.000 pesetas, respectivamente.

AVERIAS EN UN CRUCERO ARGENTINO. — LAS COMUNICACIONES CON AMERICA

LAS PALMAS, septiembre 21 (ST.)—Después de realizados trabajos para reparar las averías en el condensador del crucero argentino «Almirante Brown», zarpó éste en unión del «25 de Mayo» con rumbo a Buenos Aires, pero trascurridas tres horas de su salida, tuvieron que regresar al puerto por haberse reproducido las averías en el primero. Se ignora cuándo reanudarán el viaje.

—Ha llegado a este puerto un «hidro» de la Compañía alemana Luft Hansa, procedente de la costa occidental de Africa, donde ha estado estudiando los lugares apropiados para el amaraje de «hidros», con objeto de recoger la correspondencia de los vapores correos alemanes en las expediciones de Europa a América, adelantando en la entrega a los destinatarios. Desde luego, el centro de esta comunicación será el puerto de Las Palmas, elegido por la Compañía de esos vapores.

PROTESTA DE LOS PROPIETARIOS ZARAGOZANOS

ZAROGOZA, septiembre 21. (ST.)—Una comisión de propietarios del pueblo de Luna ha visitado al gobernador civil para hacerle presente su alarma ante el anuncio de que serán desposeídos de sus tierras. El gobernador civil les manifestó que estaba enterado del asunto que le planteaban, y les preguntó si las tierras a que se referían eran aquellas que se acomodan al título de posesión, es decir, pagando contribución, o a aquellas otras que no están declaradas para eludir el pago de tributos, advirtiéndoles que de tratarse de estas últimas, no tendrían ningún derecho a ello y además resultarían defraudadores a la Hacienda.

HOTEL ALAMAC

Broadway y Calle 71
New York

Es, desde hace años, el hotel preferido de todos los cubanos, por su edificio a prueba de incendio, su gran confort su cocina criolla, y el ambiente de «hogar» que en él se respira.

Estas circunstancias lo hacen el sitio ideal de residencia de todas las familias cubanas que visitan ésta ciudad, así como de los más conocidos hombres de negocios de Cuba, de señoras que se ven obligadas por cualquier motivo a viajar solas, de jóvenes estudiantes en los Estados Unidos y de señoritas colegialas.

En el piso tercero se hallan instaladas las oficinas del DIARIO DE LA MARINA con un salón de descanso y lectura a la disposición de todos los cubanos.

Los intérpretes del Hotel estarán en los muelles y estaciones a la llegada de los vapores y trenes.

Cuartos con baño desde $3.00 diarios y $75.00 mensuales. Además la Dirección está dispuesta a estudiar arreglos especiales con los clientes.

Para más informes y solicitud de presupuestos dirigirse a:

Mrs. Evangelina Agüero
Gerente Hispano

Hotel ALAMAC
Broadway & 71st. Street, New York
CABLE ALAMACOTEL, NEW YORK.

EL JUEZ, FISCAL Y SECRETARIO DE UN PUEBLO DE TOLEDO FUERON ENCARCELADOS, POR COMUNISTAS

Enérgica circular cursada a los Fiscales de las Audiencias de toda España, con el objeto de que persigan activamente y sin contemplaciones toda campaña contra el Gobierno legal

TOLEDO, septiembre 21. (AP.)—Un gran incidente ha ocurrido ayer en el pueblo de Corral de Almaguer, de esta provincia, como resultado de la negativa de las autoridades a permitir la celebración de un mitin comunista.

El juez municipal, el fiscal y el secretario del juzgado, que pasaban por el sitio donde se habían congregado los obreros para asistir al mitin, manifestaron a los organizadores del mismo que no podía celebrarse sin el permiso de las autoridades.

Los obreros, enfurecidos por la negativa de las autoridades a concederles el permiso, acometieron a palos y puñetazos a los tres funcionarios, logrando escapar el secretario y el fiscal, pero no así el juez que quedó en poder de los amotinados.

Los obreros exigieron al juez que les acompañase hasta la cárcel del pueblo y una vez allí lo entregaron al alcaide, pretendiendo que se encarcelara también al secretario y al fiscal del juzgado.

El alcaide accedió a lo que deseaban los obreros y cuando se encontraban en la cárcel el juez, el secretario y el fiscal, los trabajadores, armados de escopetas cercaron la prisión y rodearon el pueblo pidiendo que los gañanes salieran al campo a trabajar.

CONTRA LA PROPAGANDA SUBVERSIVA

MADRID, septiembre 21. (AP.)—El ministro de Justicia ha ordenado al fiscal de la República que haga saber a los fiscales de Audiencias que están en la obligación de perseguir severamente toda propaganda subversiva que se haga dentro de la provincia respectiva, impidiendo enérgicamente las transgresiones de la ley y castigando en su caso a los que las violen con propagandas que pongan en peligro la estabilidad del Gobierno republicano.

Dice la disposición del ministro de Justicia que mientras los centros anarquistas y sindicalistas mantengan sus propagandas dentro de lo que las leyes determinan, deberán ser respetados, pero que no deben pasar sin el consiguiente castigo las exageraciones de los derechos.

: Información Telegráfica de la Isla :: por Nuestros Corresponsales

HERIDO GRAVE POR SU PRIMO

MATANZAS, septiembre 21. — DIARIO, Habana.— En el Centro de Socorro de esta ciudad fue asistido, de una herida perforocortante en la región pectoral derecha que interesa la cavidad torácica, de carácter grave, el ciudadano de la raza negra José Agustín García Ulloa, de Matanzas, de 25 años, soltero y vecino de Salamanca 125, a que le causó su primo Lucas García, al interponerse entre éste y su esposa, a la que trataba de herir Lucas con una chaveta.

El hecho ocurrió en la calle de Independencia esquina a Zaragoza, dándose cuenta del caso al juez de Instrucción.

La esposa de Lucas resultó ilesa.

SEÑORA HERIDA POR UN ITALIANO

MATANZAS, septiembre 21. — DIARIO, Habana.— Al ser alcanzada por una piedra de gran tamaño que lanzó el súbdito italiano Isidoro Noto, de 22 años y vecino de la calle de Jáuregui, a un sujeto llamado Eugenio Martínez, con quien sostenía una reyerta, la señora Elvira Martínez, de 38 años, casada y vecina de Jáuregui y San Gabriel, recibió una herida contusa en la región temporal izquierda, interesando todos los planos de dicha región con fractura y hundimiento del temporal, de pronóstico grave.

Dicha señora fué lesionada al tratar de intermediar en la reyerta. El agresor Noto también resultó con lesiones leves.

La señora Martínez fué trasladada al Hospital Civil.

MUERTE DEL DOCTOR OTTO METER

MATANZAS, septiembre 21. — DIARIO, Habana.— Ha sido muy sentido el fallecimiento del doctor Otto Meyer Ulmo, perteneciente a esta sociedad, cuyo sepelio verificado hoy constituyó una verdadera manifestación de duelo.

CORRESPONSAL.

CINCO ROBOS EN SANTA CLARA

SANTA CLARA, septiembre 21.—DIARIO, Habana.— Cinco robos realizaron los cacos anoche en todo este Término, comenzando por el domicilio de Manuel Ferreiro Crespo, vecino de Avenida Estrada Palma; penetraron por un postigo llevándose varios objetos.

Otro se realizó en la tienda de Julián Chong, situada en Teresita y Ciclón, donde trataron de robar por dos veces después de haber dado algunos barrenos en la puerta del patio por donde penetraron, siendo sorprendidos por los dueños de la tienda y dándose a la fuga.

Otro fué en casa de Andrés Cruz Rodríguez, finca Santa Elena, barrio Provincial; violentaron la puerta de la calle penetrando en el domicilio y robando dinero y varios objetos.

Otro en casa de Ezequiel Monteagudo Ruz, finca Santa Elena, barrio Provincial, llevándose un baúl baúl treinta pesos y varios objetos.

Y el otro en el Hotel Pradi en Manicaragua, propiedad de Antonio Calvo Noriega; le sustrajeron varios objetos, ignorándose en todos los autores.

CORRESPONSAL.

ASESINO DETENIDO

LIMONAR, septiembre 21.—DIARIO, Habana.— Hoy fué conducido a Matanzas, Gerónimo Estrada, presunto autor del asesinato perpetrado en la finca Santana, del que fué víctima Everardo Bubin.

Las autoridades desplegaron gran actividad en el esclarecimiento de este crimen.

CORRESPONSAL.

HALLAZGO DE UN CADAVER

MEDIA LUNA, septiembre 21.—DIARIO, Habana.— En la Colonia Vicana Arriba apareció el cadáver de un individuo de nacionalidad haitiana, como de cincuenta años, que fué identificado por un paisano, resultando llamarse Luis Fis. El Juzgado de Pilón se ha constituido en el lugar del hecho.

Según certificó el doctor Rodes Lanzano, que le practicó la autopsia, la muerte data de cinco días y se debió a una afección cardíaca.

SUICIDIO DEL SR. JOSE VALLS

SANTIAGO DE CUBA, septiembre 21.— DIARIO, Habana.— Desde lo alto del edificio de la Audiencia de esta ciudad, se lanzó esta mañana con objeto de suicidarse el señor José Valls, padre del conocido agrimensor de los mismos nombres.

Valls se arrojó por el hueco del elevador cayendo en la planta baja que ocupa el Juzgado de Instrucción, donde fué recogido ya cadáver, pues murió instantáneamente.

El suceso ha sido muy lamentado por tratarse de una persona muy estimada en Santiago de Cuba.

Matías Vega,
CORRESPONSAL.

LESIONADO DE GRAVEDAD

MANGUITO, septiembre 21.—DIARIO, Habana.— Por diferencias surgidas en un juego de pelota que se celebraba en los terrenos de José Simón en este pueblo, José Isabel Rodríguez agredió con un cuchillo de gran tamaño a José Antonio Rosell, lesionándolo de gravedad en la región maxilar izquierda.

El agresor está detenido y el lesionado fué remitido al Hospital de Colón.

CORRESPONSAL.

CASA DESTRUIDA POR EL FUEGO

SANTA CLARA, septiembre 21.—DIARIO, Habana.— En la mañana de hoy fué destruída por un incendio la casa de tabaco propiedad del señor José Pérez Sigarroa, vecino del barrio de Vega Alta. Término de Vueltas. El hecho se estima de origen casual, siendo las pérdidas de consideración.

CORRESPONSAL.

LOS TRABAJOS DEL CENSO EN PROVINCIAS

PALMARITO DE CAUTO, septiembre 21.— DIARIO, Habana.— Hoy dieron comienzo en esta localidad las labores del Censo por los enumeradores llegados ayer. El censo de este pueblo o hará la señorita María Pérez.

Los liberales de este Término lamentan no haya sido designado para un puesto de enumerador el señor Algimiro González, a quien habían recomendado.

CORRESPONSAL.

ASALTADO POR DOS SUJETOS

SANTA CLARA, septiembre 21. — DIARIO, Habana.— En momentos de encontrarse recorriendo la finca de su propiedad Managuitas, situada en el barrio de Taguasco, el señor Eustaquio Díaz Rodríguez, le salieron al encuentro dos individuos de la raza negra perfectamente armados y envueltos en capas de agua, los que le despojaron del caballo que montaba.

Cuando se retiraban, le hicieron varios disparos de arma de fuego, sin lograr herirlo.

Se ignora quiénes sean esos malhechores; pero las autoridades tienen conocimiento del caso y se procura su captura.

CORRESPONSAL.

MUERTO POR VARIOS DISPAROS

SANTA CLARA, septiembre 21. —DIARIO, Habana.— El Juzgado de Calabazar de Sagua está instruyendo las oportunas diligencias con motivo de la muerte de Pedro León Cruz, de la raza blanca, mayor de edad, soltero y vecino de la finca San Juan, de dicho Término, el cual fué muerto por los disparos de arma de fuego que le hicieron varios individuos.

Hasta ahora no se ha podido conocer a ninguno de los autores de este hecho, aunque hay dos testigos presenciales nombrados María y Braulio León, los que han declarado que fueron tres hombres que iban armados, sin que conozcan a ninguno de ellos.

CORRESPONSAL.

ALACRANES, septiembre 21.—DIARIO, Hapana.— A las ocho de la mañana de hoy dieron comienzo sus labores los enumeradores del Censo de este Término, en sus respectivos distritos.

M. Gómez,
CORRESPONSAL.

SAN JOSE DE LOS RAMOS, septiembre 21. (4 p. m.)— Con inusitado entusiasmo ha comenzado en este Término el censo de población, habiendo salido a las ocho de la mañana los enumeradores a cumplir la árdua y difícil misión que se les ha encomendado.

Echevarría.

MEDIA LUNA, septiembre 21.—DIARIO, Habana.— Los enumeradores del Censo iniciaron sus labores en sus respectivos distritos.

CORRESPONSAL.

INTOXICACION GRAVE

SANTA CLARA, septiembre 21 DIARIO, Habana.

La joven blanca Juana Martínez, de 18 años, soltera y vecina de esta ciudad, fué asistida en el Centro de Socorro de una grave intoxicación por haber ingerido una substancia tóxica desconocida con el propósito de suicidarse. Manifestó dicha joven a la policía que había tomado la determinación de matarse a causa de contrariedades amorosas.

Corresponsal.

MURIO CARLOS OLIVERA

CAMAGüEY, septiembre 21. DIARIO, Habana.

El señor Carlos Olivera Muñoz falleció hoy en esta ciudad, a consecuencia de la enfermedad de tifus que venía padeciendo hace días.

Corresponsal.

VEANSE más telegramas del interior en la página DOCE

MAS DE CIEN CAJAS HALLADAS EN CASA DE UN ANTICUARIO, CON UNA IGLESIA ROMANICA

Descubierto un contrabando de objetos de arte y tapices de la casa de los Medinaceli

SAN SEBASTIAN, septiembre 21. (ST.)—Al recibir a los periodistas el gobernador civil, les dijo que tenía noticias de que se había realizado o se iba a realizar un contrabando de objetos de arte y tapices de mucha importancia de la casa de Medinaceli.

Con objeto de averiguar lo que haya de cierto en esto, se está efectuando un registro en una villa propiedad de una reconocida familia.

Hasta ahora no hay más detalles de este asunto.

SAN SEBASTIAN, septiembre 21. (ST.)—Acerca del registro efectuado por la policía en una villa de la ciudad, el gobernador manifestó a los periodistas que se había encontrado embalada una vajilla completa de plata.

No quiso decir el nombre de la villa y la procedencia de la vajilla, la cual ha quedado en depósito de la dueña de la casa, por si procede abrir un expediente administrativo.

SAN SEBASTIAN, septiembre 21. Han llegado de Madrid los técnicos del ministerio de Hacienda enviados para dictaminar en el decomiso de tapices y objetos de arte que se decía procedentes de la casa de Medinaceli.

Los citados objetos son propiedad de la señorita Cristina Fernández de Hinestrosa.

Esta señorita, que es la marquesa de Hinestrosa, fué la que produjo recientemente en San Sebastián, un formidable escándalo, pues vestida de monja se la tomó nada menos que por Alfonso de Borbón, vestido de religiosa.

UNA IGLESIA ROMANICA DENTRO DE UNOS CAJONES

VITORIA, septiembre 20. (ST.)—En un registro particado en el almacén de un antiguo comerciante de objetos para el culto, fueron halladas más de cien cajas perfectamente embaladas, procedentes de Burgos, que contenían bloques de piedras al parecer de una iglesia románica.

En el asunto intervinieron los delegados de Bellas Artes y el director general del ramo ha ordenado queden a su disposición las referidas cajas, que contienen capiteles, cornisas, columnas, bóvedas, fustes y demás material artístico de construcción.

VILLABRAGIMA SE PRESENTARA DE CANDIDATO

El Congreso Sindical de los Empleados Postales ha sido inaugurado ayer

MADRID, septiembre 21. (AP.)—Se han fijado las listas electorales en los lugares de costumbre para las elecciones que se efectuarán el día 4 de Octubre próximo a fin de cubrir las vacantes que existen en el Congreso de los Diputados.

Se advierte gran interés en toda España por el resultado de las citadas elecciones parciales, debido a que en ellas, según se cree, lucharán independientes las facciones republicanas y socialistas.

En Guadalajara se presenta como candidato el Marqués de Villabrágima, hijo del Conde de Romanones, y, como éste, de filiación monárquica.

INAUGURADO EL CONGRESO SINDICAL DE EMPLEADOS POSTALES

MADRID, septiembre 21. (AP.) En el salón de actos del Palacio de Comunicaciones se efectuó esta mañana, con extraordinaria brillantez la inauguración del Congreso sindical de empleados postales de España.

Presidió la ceremonia el ministro de Comunicaciones, señor Martínez Barrios, pronunciando un discurso con el cual declaró abierto el Congreso. Dijo que tanto el Gobierno en general como él en particular, se hallaban satisfechos de los afanes de unión y de lucha por el mejoramiento de la clase que alienta entre los empleados postales, exhortándolos a perseverar en esos afanes, dentro siempre de las prescripciones legales y teniendo en cuenta la necesidad de cooperar el desenvolvimiento de los problemas de la República.

EL DISCURSO DE LERROUX

Por Raúl MAESTRI

El discurso que acaba de pronunciar en Valladolid don Alejandro Lerroux, Ministro de Estado de la República y Jefe del Partido Republicano Radical, reviste una particular importancia en estos momentos de la vida pública española. Así lo han comprendido tanto el público como la prensa y ya de antemano existía una curiosa expectación alrededor de las palabras de veterano político radical. Lerroux ha sabido no defraudar estas esperanzas, pero las ha satisfecho de la manera más elegante, esto es, no rindiéndose servilmente a ellas sino tomándolas mas bien como oportunidad para una nueva y personal profesión de fe política. Y el eco de sus palabras ha llegado a todos los confines de España, suscitando las mas diversas reacciones pero todas acordes en no regatear al acto una alta trascendencia de circunstancias.

Lerroux es, probablemente, la figura política mas estricta del actual Gobierno español. Otros hay que le superan en capacidad ideológica, en iniciativas originales. Ninguno, quizás, en pericia profesional, en visión clara de las situaciones, en conocimiento de su pueblo español. Este hombre ha demostrado ahora a los que jamás quisieron tomarlo en serio como un agitador de antaño se escondía un gobernante seguro de hoy. Político y gobernante. Y en las dos palabras, seguramente, está todo el Lerroux público. Porque existe el político a secas, algo difuso en el actual, y desprendiéndose a los propios mismos por amor de su programa. Y existe también el tipo Lerroux, el del político gobernante, el del que sabe unir, sin sacrificarlos recíprocamente, el ejercicio del Poder, con todas sus cautelas, y el ejercicio de una Jefatura de Partido, con todos sus excesos. Esa parece ser la máxima virtud pública de don Alejandro Lerroux, a mas de su sentido seguro para captar los movimientos de la opinión. De la opinión española, porque en este hombre, de apellido extranjero descubre el español de la calle un prójimo no maleiciado por demasiados contactos de cosmopolitismo.

Hoy, cuando todas las energías españolas están concentradas en la labor inmediatamente a realizar, Lerroux es el que con mayor serenidad se adelanta a los acontecimientos y da pautas para la vida parlamentaria normal del futuro. Eso ante todo es la impresión que se recibe en su discurso de Valladolid. Lerroux no espera que las cosas le presenten su cosido problemático, el se adelanta a ellas, y con el paso seguro del maniguador, les dá carácter. Pero al hacerlo no incurre en inoportunidad, pecado mortal de la política. Su propaganda va también directamente a reforzar el régimen, la República, y a salvarla de las incertidumbres necesarias de la iniciación. Dice que la única actitud revolucionaria auténtica es la de cooperación a la República. Y presenta al auditorio la imagen de una República que se basta a sí misma como institución, que no ha menester de los nombres sino los hombres de ella, y que se asienta en el dinamismo armónico de una vida social ordenada. Dice, en términos categóricos a gusto del público, su desconfianza contra todo "providencialismo" contra las figuras mesiánicas. Advierte como esta falsa fe conduce invariablemente a las dictaduras unipersonales y como con ello España perdería todo el terreno ganado. Exceptuando a los amigos que, en un alarde indiscreto, lo han señalado a él como posible Todopoderoso de la nueva España y especifica sus ambiciones de político de partido, del partido democrático que cifra su justificación en la coexistencia de diversas orientaciones disímiles.

Pero lo más personal y a la vez lo inesperado de su discurso hay que buscarlo en sus declaraciones sobre el problema religioso y sobre la colaboración de los enemigos de la víspera. Reitera su vida laica, extendida a su familia, y no reniega de sus campañas anticlericales; pero da a la Iglesia católica una beligerancia especial en España. Comprende y justifica el sentimiento místico y lo valora en toda su plenitud, como la mas fina tensión del espíritu humano. Recuerda la significación cultural de la religión en la Edad Media y más tarde. Pero, igualmente señala las deficiencias actuales del clero español y da pautas para una política religiosa transigente y comprensiva.

Con respecto al retraimiento de algunas personalidades monárquicas que inspiran a Lerroux el mas vivo aprecio tiene palabras de audacia y tino político. Cuando todavía hierven las pasiones en el recuerdo de la lucha de ayer él señala ya, con un criterio objetivo de director, la línea a seguir, guiada solamente por la razón esencial del nuevo Estado, que no debe de mostrar amor. "Que-

(Continúa en la página TRECE)

ANUNCIANTE: Tiene Vd. derecho a usar, GRATIS, nuestra Estación de Radio

M.E.C.D. 2016

JACK DEMPSEY QUEDARA LIBRE

TOPICOS FUTBOLISTICOS
NOTICIAS Y COMENTARIOS

Ecos de una fiesta balompédica celebrada el domingo por la mañana en el Campo de los Tigres del Hispano. La Asoc. de Foot Ball de la República de Cuba está organizando una justa

(Por «PETER»)

El domingo pasado por la mañana hubo una simpática fiesta balompédica en el estadio del Deportivo Hispano América. Y de ella vamos a dar cuenta hoy en una nota que nos envía un aficionado que en otra poca maltrataba en letras de molde a este pobre cura.

He aquí la nota:

¡Campo Armada!

En el campo más oxigenado de cuba, en el más bello terreno futbolístico que se encuentra enclavado en el Lucero, cuya maravillosa obra se debe al esfuerzo unánime de todos los hispanófilos, tuvo efecto el pasado domingo, en horas de la mañana, un interesante partido de futbol entre dos aguerridos «teams» integrados por el personal de La Casa Grande, representando unos a la sedería y otros a la ropa.

Ambos equipos se habían enfrentado en otras ocasiones, pero nunca la victoria se había inclinado a ninguno de los bandos contendientes, siendo este el motivo de que desde muy temprano la brillante representación del sexo femenino se diera cita para animar con sus «cheers» a sus simpatizadores.

Entre las damas y damitas que concurrieron al hermoso campo hispanófilo, anotamos algunos nombres: la señora María Lozano de Rodríguez Bango, Elvira Rubiera de Castro y una pléyade de lindas y entusiastas señoritas, entre las que se destacaban Luisa y Pilar Valenzuela, Delia Sainz, Dora Ramos, Isabel Carballo, Luz María Padrón, señoritas Más, Rita Herrera y sus lindas hermanitas y muchas más.

Tan pronto como se realizó el consabido cambio de ramos, el señor Ramoni Candamiani, experto réferee italiano, ordenó la formación de los equipos y éstos alinearon en la forma siguiente: Sedería.

Marco, González y Heres, Valenzuela, Miranda y Mozo, Díaz, Pego, Juan, Rodríguez, Ibarra.

Ropa: Horacio, Aviles y Rogelio, Menéndez, Zabala y Ataulfo, Mendoza, Panchón, Pistolita, Canal y Salas.

Empieza el juego y después de un ligero tanteo los sederos se internan en los dominios de la Ropa y cuando ya se vislumbraba la primera anotación, una zancadilla es castigada con la pena máxima encargándose Rodríguez de anotar el primer tanto de un chut raso y «esquinado» que Horacio no puede detener. Las simpatizadoras y simpatizadores de la Sedería aplauden sin cesar a los suyos, animándolos para que repitan la dosis y lo consiguen a los pocos minutos, pero el árbitro anula el goal por «off-side».

Los de la Ropa hacen unas cuantas arrancadas, pero éstas se malogran unas veces, por la poca cohesión existente en su línea de ataque y otras por la brillante defensa de los medios, defensas y portero de la Sedería.

Un goal más consiguen los sederos en la primera parte y éste se debe a un pase que recoge Ibarra el que adelanta y centra con tanta precisión que Díaz, con un ligero y oportuno toque, envía el estérico a las mallas con la segunda anotación. Dos a cero terminó el primer tiempo; pero en el segundo los de la Ropa salieron con nuevos bríos y en una falsa salida de Marco, anotó Mendoza el primer goal, continuando así el partido hasta que faltando tres minutos se forma una «melee» ante la puerta de Marco y Panchón, con una ligereza inigualable, remata a la red el tanto del empate.

El encuentro resultó en extremo movido y en él se puso de manifiesto el entusiasmo y el conocimiento de los muchachos de San Rafael y Galiano en asuntos balompédicos.

Sobresalieron por la Sedería: la pareja de backs, la tripleta central, en la que Mozo se distinguió mucho y por los delanteros, Rodriguito, Ibarra y Díaz, que fueron ayudados por Juan y Pego.

Y por la Ropa: Aviles y Rogelio, Pistolita, Mendoza y Panchón, secundados admirablemente por los demás compañeros.

Después fueron invitados los concurrentes con pastas y licores y a las doce se emprendió el regreso a la capital.

Por este medio dan los de La Casa Grande las más expresivas gracias al señor Eduardo R. Bango, a la directiva del Deportivo H. América que con su acostumbrada gentileza cedió su gran stadium, al veterano «Gallego» Bernardino, que se deshizo en atenciones y por último al popular «Peter», el defensor de las causas justas, por la hospitalidad que le ha brindado a estas líneas trazadas a toda velocidad.

A todos, muchas gracias.

(F.) Yagruma.

Fortuna y Teléfonos en Gran Duelo Esta Noche

De vencer nuevamente el Fortuna conquistará el Campeonato Femenino de Basket Ball. Gran interés por este juego. Palabras de gran optimismo de Nena Salmón y Masjuan: Dental y Estrella ofrecerán una exhibición a primera hora

(Por M. F. DE LA REGUERA)

Un gran juego de basket ball se efectuará esta noche en opción al campeonato femenino que se celebra en el floor del Víbora Tennis. Contenderán en el turno de más importancia Teléfonos y Fortuna, los magníficos teams, que han venido sosteniendo encarnizada lucha desde el comienzo de la jornada. Las telefonistas se encuentran a un paso de sus formidables adversarias. El Fortuna no ha saboreado la derrota hasta estos instantes y de anexarse la victoria de hoy, como espera, serán sus players dueños del trofeo Tonilo.

Teléfonos y Fortuna se han preparado convenientemente para este juego. Tomás Rodríguez no ha descuidado la preparación de sus discípulas y garantiza que su team propiciará la prolongación de la campaña toda vez que la Liga, según nos informan, ha acordado celebrar una serie de tres juegos extras en el supuesto de que el empate cristalice. Isabel Jiménez, Tita Azcue, Celia Blanco y las hermanas Sauvalle están dispuestas a defender con todo su empeño característico el pabellón telefónico y el campeonato que hace algunos años ostentan.

Lo que dicen Nena Salmón y Masjuán

Todos saben que el Fortuna sufrió un desgraciado accidente en su última aparición en el Colegio Estrella, al lesionarse una de sus mejores jugadoras, Chiquitica Solá, que se encuentra imposibilitada de tomar parte en estas actividades por el momento. A pesar de esta circunstancia importantísima el espíritu de las blanqui-negras no ha decaído, se encuentra latente y se pondrá de manifiesto una vez esta noche. En las filas del Fortuna existe la impresión de que el triunfo será suyo hoy. Nena Salmón, la gentil capitana del team, a quien entrevistamos ayer nos informó que «confía ciegamente en el triunfo, aunque no deja de reconocer el calibre de sus contrincantes. Mis compañeras—dijo Nena—han realizado todas sus prácticas en condiciones admirables y la vacante muy sensible de Chiquitica Solá será cubierta por Concha Morera, heroína anónima de muchos de nuestros triunfos, a quien se le presenta una oportunidad de lucir sus facultades». También el hábil director del team fortunista, nuestro particular amigo Miguel Angel Masjuán, tuvo palabras optimistas que nos expresaron la magnífica disposición de los blanqui-negros para hoy.

Los fortunistas asistirán en legión nutridísima a alentar a sus empeñosas defensoras, llevando de capitán al entusiasta Antonio Orobio.

Dental y Estrella juegan a primera hora.

DOS IMPORTANTES REUNIONES HOY

La Liga Nacional de B. Ball y la Federación Femenina las celebrarán

Es posible que en el día de hoy se reúna la Liga Nacional de Base Ball Amateur para conocer la protesta formulada por el Círculo de Artesanos en relación con el juego celebrado por este conjunto, el pasado domingo, con el Club Teléfonos. Se acusa a Narciso Picazo de infringir la regla 27 del base ball.

Según rumores que se basan en las manifestaciones de miembros de la Liga, el mencionado encuentro será anulado, imponiéndosele a Picazo una suspensión.

LA FEDERACION ATLETICA FEMENINA

Esta tarde se reúne la directiva de la Federación Atlética Femenina para tratar de importantes asuntos en relación con sus futuras actividades.

El tema principal de hoy será el campeonato de basket ball junior, cuya convocatoria se conocerá de un momento a otro.

LOS NOCTURNOS BRILLANTES SE REANUDARONANOCHE EN FRONTON HABANA-MADRID

Ganaron un bonito prólogo Gil y Buendía Menor. Pastrana y Cubota hicieron 23. Una enorme quincena del gran estelar, venciendo Iturrino y Gayarre. Emilio y Guesala llegaron a 24

ESTELAR PARA HOY: EMILIO-GUESALA VS. ITURRINO-EPIFANIO

Vuelve el lunes. Y con el lunes vuelven los brillantes nocturnos, con sus horas encantadoras a la Casita Criolla, que relumbra como un pequeño palacio de las mil y una noches. Porque vuelven con el lunes, las cosas al quicio de la serena serenidad, a la elegancia, al aplauso sonoro, al grito o pateo sincero que, la verdad, tanto el sábado como el domingo, se desquician en el desbordamiento del pueblo soberano, como se desquician también en lo jocundo y algarero de las gentes, totalmente dominicales, de los bulliciosos domingos.

Vuelven los lunes con su vaivén, con su emoción, con el crujir de las cestas y el jadear de los chicos, que peloteando parten el chuco. Y como vuelven los lunes, nos los fans de la Habana, novia de papaíto el sol, y su comarca, balcón de primeros, donde se asoma la novia, como somos parte integrante de lo que decimos antes, pues volvemos encantados al Habana-Madrid. Somos de los de por siempre, lamas y amén. Y seremos mientras en el palacio de las mil y una noches, se pelotee un partido, una quiniela o un tanto.

Y en el entretanto entremos en materia de peloteo y de tanteo, ya que disputan el primero, los blancos, Pastrana y Cubota, contra los azules, Gil y Buendía Menor. Don sansara y salsa de alto vuelo, peloteando pariguales y altivos, arrancando aplausos, como los más «guenos» en los tantos de uno, dos, tres, cuatro, diecinueve y veinte. Y con una coda de las violentas y certeras, los azules aplomaron a los dos blancos, que se poncharon en el tanto 23. Boletos a 1.80.

Entramos en la semana con tan buen pie, que nos parece peana de santo, pues chupamos de la sencilla, de Echenique, que pagó con 4.80 y repetimos de la combinada, que se llevaron Echanique y Cubota, que pagaron con 28 pesos.

Y con el chaleco flamante y orgulloso, le entramos ansiosos al peloteo del gran estelar, para la más interesante del nocturno; que pelotearon, los blancos, Iturrino y Gayarre, contra Emilio y Guezala; que como cuatro ases que son se rompieron las asas peloteando una quincena amplia, intensa, artística, de peloteo abrumador, decorándola con empates en dos, once, doce y trece. Y en este malatestta se acabaron. Los dos blancos pasaron al ataque, un formidable ataque, y los azules a una mediana defensa, resultando que lo ganaron los del ataque, y que las medianías no pasaron de San Juan. Muy verbeneros. Boletos a 1.40.

Siguen las primas. También chupamos de «bote pronto» de la segunda quiniela, de la sencilla de Emilio a 3.20, y de «bote corrido», de la combinada, de Emilio y de Andrés, que pagaron con 26 pesos. Que nos aproveche.

Y con la cara risueña de los cobrantes continuos, asistimos como reo, al peloteo del cierre, que cerraban los blancos Vallejo y José Mary, contra los azules Guillermo y Montes Mayor. Y no habiendo más asuntos que tratar dos tandas; una bianca, siempre dominante y la azul, que desacató el dominio contrario; pues llevando por debajo once tantos, se alzó imponente y se aproximó con un 23 por 24 y un 26 por 27, con pánico horrendo de las multitudes fanáticoas. Por fin, en medio del espanto, floreció el empate, en la trágica. Gran confusión. Lo ganaron los blancos. Boletos a 1.80.

Don FERNANDO.

PROGRAMA PARA HOY

PRIMER PARTIDO A 30 tantos. Montes Menor y Zamora, Blancos; Echanique y Buendía Menor, Azules. A sacar ambos del 14.

PRIMERA QUINIELA A 6 tantos. Zamora; Alí; Pascau; Vallejo; Bernal y Ibarlucea.

SEGUNDO PARTIDO A 30 tantos. Emilio y Guezala, Blancos; Iturrino y Epifanio, Azules. A sacar ambos del 14 1-2.

SEGUNDA QUINIELA A 6 tantos. Buendía Mayor; Iturrino; Guezala; Emilio; Sarmiento; Epifanio

TERCER PARTIDO A 30 tantos. Alí y Buendía Mayor, Blancos; Pascau y Bernal, Azules. A sacar ambos del 14 1-2.

EN EL OCTAVO INNNING VENCIERON LOS ROJOS

CINCINNATI, septiembre 21. (AP.)—Los Reds del Cincinnati cayeron sobre las curvas de Seibold, bateándole cuatro hits y anotándole dos carreras en el octavo inning, para derrotar a los Braves del Boston, 3 por 2, aquí, esta tarde. Esta fue la última aparición de los Braves en Redland Field durante la temporada. Red Lucas, a pesar de una lesión en el codo, sufrida durante las prácticas al bate, dejó a los Braves en nueve hits diseminados.

	C.	H.	E.
Boston	000 000 101 —2	9	0
Cincinnati	000 100 02x— 3	13	0

Baterías: Seibold, Sherdel y Clonin, Lucas y Asby.

FERRELL SE ANOTO SU TRIUNFO 21o. CON LOS YANKEES DE NEW YORK

N. YORK, septiembre 21. (AP.)—Wesley Ferrell, con su pitching efectivo, fué demasiado para los Yankees hoy y la racha de victorias de los neoyorquinos terminó abruptamente cuando los Indios ganaron 5 por 1.

Al conquistar su vigésimo primer triunfo del año, el as de los Indios permitió sólo nueve hits aislados y sacó tres struck outs. Los Indians le batearon sólo ocho a Ruffing, pero los ligaron muy bien y aprovecharon siete bases por bolas. Dick Porter e Ike Sewell empujaron cada uno dos de las carreras de los ganadores, mientras Lou Gehrig, con un mal tiro, fué responsable de la otra.

	C.	H.	E.
Cleveland	020 020 010—	5	3
N. York	000 001 000—	1	9

Baterías: Ferrell y Sewell, Ruffing y Dickey.

LOS CARDENALES GANAN A LOS «ROBINS» EN EL DECIMO INNING: 11 X 10

SAN LUIS, septiembre 21. AP.—Mientras Tony Kauffman daba una de las mejores exhibiciones de pitching de relevo ofrecidas este año, los Cardenales «vinieron de atrás» para empatar el score en el octavo inning y luego superar al Brooklyn Robins, 11 por 10, en diez innings.

Los Cardenales cayeron sobre Pea Ridge Day, tercer lanzador del Brooklyn, anotándole tres carreras que empataron el score en el octavo. Moore, que le relevó, cometió el error de dar la base a Jim Bottomley en el décimo, después de un out. Pareció que iba a salir del novo cuando ponchó a Blades, pero Jimmy Collins siguió a este con un doble que ganó el juego.

Brooklyn . . .	012 052 00 0—10	13	1
San Luis . . .	005 200 030 1—11	16	1

Baterías: Phelps, Heimach, Day, Moore y López, Lombardi, Hallahan, Kauffman y Mancuso, Gonzalez.

JACK DEMPSEY LE GANO EL DIVORCIO A ESTELLE

RENO, Nevada, septiembre 21. (AP.)—Jack Dempsey le ganó el divorcio de su esposa Estelle Taylor, hoy, en Reno, sin oposición.

Una sentencia de «default» le fué entregada al ex campeón heavy weight después de una sesión privada del juicio en la cual Dempsey declaró por espacio de veinte minutos, diciendo que su esposa y actriz del cine y la escena, había roto la vida matrimonial.

CHICAGO, septiembre 21. AP. «Lamento mucho que en este instante crítico de la carrera de Jack hago algo que nada de sportmanship encierra», dijo la esposa del excampeón, que se halla actuando en un teatro de esta localidad.

«Jack puede sentirse muy libre en estos momentos, pero hasta que las Cortes de California, donde ambos tenemos fijada nuestras residencias, me declaren libre, seguiré considerándome la señora de Jack Dempsey».

La Liga de las Naciones ha sido convocada...

(Continuación de la PRIMERA)

entregada por Alfredo Sze, ministro de China en Londres, cita el artículo undécimo como base para la intervención.

Los observadores internacionales indican que la resolución del Consejo consistirá probablemente en invitar a japoneses y chinos a que sometan un informe completo acerca de sus respectivas posiciones y designará después una Comisión militar compuesta de representantes de países completamente neutrales para que examine la situación en la Manchuria y dé cuenta de sus conclusiones al Consejo.

KIRIN OCUPADA POR LOS JAPONESES

PEIPING, China, septiembre 21. AP.—Un despacho oficial chino de Kirin, Manchuria, dice que la ciudad fué ocupada hoy por los japoneses.

Los aeroplanos nipones bombardearon varios puntos de la Manchuria ayer, dice el comunicado del cuartel general manchuriano, entre ellos Tungliao, Paiyuntala, Taonan, Hsingmintun y Tahushan.

El cónsul norteamericano en Harbin informa que un tren de pasajeros que salió de Harbin para Munchuli el viernes a fin de conectar con el expreso transiberiano fué destruído por explosivos el sábado, cerca de Irekte, a mitad de camino entre los dos lugares.

ACUSACIONES CONTRA LAS TROPAS JAPONESAS

SHANGHAI, septiembre 21. AP. La prensa ha recibido noticias, que no se han confirmado todavía, acusando a las tropas japonesas de la Manchuria de haber dado muerte a muchos civiles durante la ocupación de Mukden y otras ciudades desde el sábado.

Uno de los despachos dice que los aeroplanos japoneses arrojaron bombas sobre Mukden y Sinminfu, mientras los estudiantes chinos que intentaban celebrar una manifestación eran pasados a la bayoneta en Mukden. Más de cien policías chinos fueron muertos en Mukden.

Los japoneses incendiaron los edificios del Gobierno en Chanchun, y que no permitieron salir de Mukden a los habitantes para que no pudiesen dar cuenta de la obra de destrucción realizada por los soldados invasores.

Afírmase que los japoneses se han apoderado del ferrocarril de Peiping a Mukden en Kowpangtze, Manchuria.

Las ciudades de Haicheng, Tashinchiao, Liaoyang, Kungchulin, Kaiyuan, Changtu, Pingschifu y Fengchuangcheng han sido ocupadas por las tropas nipónas.

Seis cañoneros chinos del río Sungari que corre hacia el norte por la Manchuria y desagua en el río Amur, han sido desarmados por los japoneses.

GUERRA Y ESTADO NO ESTAN DE ACUERDO

TOKIO, septiembre 21. AP. Se ha sabido que los ministerios de Guerra y Estado no están de acuerdo sobre la política en Manchuria, y que la cuestión ha llegado a ser la más aguda que se ha presentado en muchos años.

El punto que ha suscitado la divergencia, según las informaciones de la prensa, es si los acontecimientos ocurridos en Manchuria justifican el envío de refuerzos como propuso el ministro de la Guerra.

El gabinete se ocupó de la proposición del ministro de enviar más tropas desde Corea a Mukden que fué ocupado por los japoneses en la madrugada del sábado, destinos de un choque con las tropas chinas que intentaban destruir un puente del ferrocarril del Sur.

«PRAVDA» ATACA A LA LIGA DE LAS NACIONES

MOSCU, Rusia, septiembre 21. AP. El periódico «Pravda» órgano oficial del partido comunista, ataca hoy a la Liga de las Naciones y al Pacto Kellogg con motivo de la invasión japonesa de la Manchuria, que califica de plan premeditado por el Gobierno de Tokio para reafirmar su hegemonía política y económica.

El periódico ataca también al Gobierno de Washington, declarando que en la nota del secretario de Estado relativa a que en el incidente japonés no existen motivos para suponer violaciones del Pacto Kellogg, «los autores de ese conocido pacto empequeñecen su propia obra».

CHINA PROTESTA CONTRA LA INVASION NIPONA

NANKIN, septiembre 21. AP. Toda la nación protesta contra la ocupación japonesa del Sur de la Manchuria. Los funcionarios del Gobierno nacionalista, los periódicos y los ciudadanos se ocupan con indignación del suceso.

Una conferencia de jefes del Gobierno nacionalista, convocada por el Presidente Chiang Kai-Shek inmediatamente después de regreso a la capital desde la región del río Iper, está reunida estudiando la situación.

Alfred Sze, delegado de China en la Liga de las Naciones, ha recibido instrucciones para plantear la ocupación de las ciudades manchurianas por las tropas japonesas como un hecho sin precedentes, y para pedir a la Sociedad de las Naciones que actúe inmediatamente a fin de que los soldados nipones se retiren de las áreas de ocupación.

Se han celebrado mitines a los que asistieron enormes muchedumbres, así como manifestaciones por los estudiantes abogando por que intervenga la Liga de las Naciones en «la invasión de este pueblo amante de la paz y respetuoso de la ley», diciendo que la conducta japonesa «representa menosprecio para el tratado de Washington y el Pacto Kellogg.

En el cambio de mensajes entre algunos jefes insurgentes de Cantón y el Gobierno central de Nankin, se advierten síntomas de que la crisis podrá dar por resultado la unión de China.

CINCO HORAS ESTUVO REUNIDO EL CONSEJO NIPON

TOKIO, septiembre 21. AP. Cinco horas duró el consejo de ministros celebrado por el Gobierno japonés, durante las cuales discutieron los ministros de la Guerra y de Estado, proponiendo el primero el envío de refuerzos a Manchuria y oponiéndose el segundo a esa medida por considerarla injustificada.

Finalmente se aplazó para mañana la continuación del Consejo sin que se hubiese llegado a un acuerdo.

El general Hanzo Kanaya, jefe de Estado Mayor del Ejército, anunció que se han enviado más tropas a la Manchuria. Manifestó que una brigada mixta, que estaba concentrada en Shingishu, ciudad de la frontera, había sido despachada por orden del comandante en jefe de la guarnición de Corea, que había tomado la iniciativa sin consultar a Tokio.

Más tarde el general Kanaya informó al Emperador Hirohito de las medidas adoptadas por el comandante en jefe de Corea.

Una nota oficial del ministro de la Guerra Minami, dice que el general Kanaya ha actuado dentro de sus facultades. Propuso el ministro al consejo el envío a la ciudad de Chientao, cerca de la frontera, donde hoy 1.800 residentes nipones, de tropas bastantes para defenderlos contra cualquiera agresión.

Los periódicos dicen que las condiciones en Chiengtao están empeorando, y que se nota también gran agitación en Changchun y Kirin, mientras reina relativa tranquilidad en Mukden.

Un despacho de Mukden a la agencia Rengo, dice que las tropas chinas derribaron un aeroplano militar japonés el lunes por la mañana en Hushintal, a doce millas al norte de Mukden.

Con motivo de la noticia de una concentración de soldados chinos en Changchun después de la derrota de Mukden el sábado, la segunda división japonesa salió en esa dirección

EL GENERAL HONJO, AGRESIVO

PEIPING, China, septiembre 21. AP.—La agencia noticiera japonesa en esta ciudad recibió hoy el informe de que el general Honjo, comandante de las fuerzas niponas en el Sur de la Manchuria, ha declarado que las «violencias» perpetradas por los chinos ahora, no significan una explosión esporádica de rencor, sino una acción premeditada de las autoridades chinas, que se han acostumbrado a insultar al Japón».

«Si no hubiéramos hecho caso de esas actitudes hostiles—continúa diciendo el general Honjo—los derechos e intereses adquiridos por el Japón en la Manchuria quedarían destruídos.

«El pueblo de China es inocente. Los únicos culpables y responsables de lo ocurrido son los militaristas ambiciosos.

«En vista de la responsabilidad que representa la protección del ferrocarril del Sur de Manchuria, he adoptado ciertas medidas. Ya que mi objeto es castigar a las autoridades, no al pueblo, este debe continuar dedicado a sus ocupaciones en paz.

Hubo hoy agitaciones estudiantiles en Peiping contra los japoneses. En un mitin en la Universidad se pidió la ruptura de relaciones económicas con el Japón y se hizo una apelación a la unidad nacional. Varios grupos de estudiantes declararon su intención de alistarse si China decide ir a la guerra.

El Kuomintang provincial telegrafió el Gobierno de Nankin pidiéndole que declare la guerra si el incidente de Manchuria no es resuelto pacíficamente, y sugiriendo la constitución de un cuerpo nacional de voluntarios.

«La Libra Esterlina- dijo ayer Snowden...

(Continuación de la PRIMERA)

El Canciller, en medio de grandes aplausos, fué informando a los comuneros de la última fase del drama nacional que ha obligado al Gobierno a suspender el patrón oro. El sábado por la noche, dijo, recibimos la noticia que nos dió el Banco de Inglaterra de que los recientes créditos que nos concedieron la Gran Bretaña, Francia y los Estados Unidos estaban agotados.

«Desgraciadamente no pudimos presentar un frente único», dijo refiriéndose a la posición del Gobierno y a la oposición de los laboristas. «Las noticias acerca del malestar de la marinería de guerra se había publicado con grandes caracteres en todos los periódicos extranjeros».

«Los nuevos créditos no han resultado suficientes para contener la salida de oro de la Gran Bretaña», siguió diciendo. «El miércoles pasado se retiraron del banco 5,000,000 de libras esterlinas; el viernes cerca de 10.000,000 y el sábado, en medio día de operaciones, más de diez millones. Durante los dos últimos meses más de 200 millones de libras han salido de la Gran Bretaña y, además de eso, setenta millones de libras tenemos encerradas en Alemania».

Cuando dí cuenta de la situación de la Gran Bretaña el viernes añadió, Francia y los Estados Unidos hicieron manifestaciones de simpatía, pero no podían extender más créditos y la suspensión del patrón oro era el único medio que nos quedaba para resolver el problema.

Solicitó después de los Comunes que aprobaran la proposición sin demora.

«Propongo esto con intenso dolor», dijo. «Nuestra decisión indudablemente tendrá amplias repercusiones y aumentará la inestabilidad en el comercio internacional, pero al mismo tiempo no hay necesidad de exagerar la dificultad.

«Aparte de un pánico temporal, no veo razón para que la libra esterlina sufra una gran depreciación ni por largo tiempo, con tal, y esto es lo más importante, que las finanzas de nuestro país se administren con el mayor cuidado.

«Debemos mantenernos unidos y hacer esfuerzos para restaurar la prosperidad. Es deber de todos mantener la serenidad y no agravar la situación con la alarma. Si lo hacemos así nuestra fuerza inherente nos sacará de estas dificultades temporales».

EL PUEBLO INGLES VALEROSO ANTE LA CRISIS FINANCIERA

LONDRES, septiembre 21 (AP) Mientras los jefes del gobierno de la Gran Bretaña combaten la crisis financiera, el público se dedicó, como de costumbre, a sus ocupaciones habituales, como si no se hubiera enterado de los graves acontecimientos.

La temporada de football se ha inaugurado con gran entusiasmo y por la noche las salas de teatros y music-halls, en muchas de cuyas taquillas aparecieron pronto los carteles de «No hay localidades» y «Sólo de pie». Iluminado brillantemente el centro de la ciudad y entregados sus habitantes a la alegría y al disfrute feliz de los espectáculos, nada indica que a Londres le preocupe nada la situación económica y el problema del patrón oro.

LA LIGA DE LAS NACIONES Y LA CRISIS

GINEBRA, septiembre 21. (AP.)—La preocupación que causa la situación internacional financiera en la Liga de las Naciones, se acentuó hoy por motivo de los acontecimientos en que ha estado envuelta la libra esterlina.

La opinión en los centros más autorizados de la Liga, puede resumirse con estas palabras: «Esto deben resolverlo los Estados Unidos y Francia».

Los economistas y expertos financieros creen que la situación exige que se tome en cuenta el informe de la comisión Wiggin, sobre la revisión urgente de los pagos internacionales.

Todas las Potencias principales, excepto los Estados Unidos y Francia, los dos países a los que se considera principales recaudadores de los pagos internacionales y al mismo tiempo dominadores del mercado mundial del dinero, parecen dispuestos favorablemente a revisar las deudas de guerra y las reparaciones, como remedio esencial de las dificultades presentes.

Esta noche ojos ansiosos observaban a París y Washington con más atención que nunca, diciendo los que mejor conocen el fondo de la crisis, que será imposible rectificar la situación sin la ayuda del Gobierno norte-americano.

UNA SOLUCION DE LA CRISIS

LONDRES, septiembre 22. (martes). (AP.) — Esta mañana circulaba en Londres el rumor de que se gestiona incluir a los representantes de la oposición laborista en el Gobierno nacional, aunque el Daily Herald, órgano oficial del laborismo, dice que el rumor no tiene fundamento alguno.

El Daily Mail, sin embargo, afirma que sabe autorizadamente que hay negociaciones entre Arthur Henderson y el Primer Ministro Mac Donald. Agrega que una de las proposiciones es nombrar a Henderson, que ya fué Secretario de Estado, Secretario del Interior, y dar otras carteras a varios laboristas distinguidos.

El Mail termina diciendo que todo depende ahora de los conservadores.

EDICTO

DOCTOR FRANCISCO GARCIA MONTES, Abogado y Notario del Colegio de esta Capital, con residencia y vecindad en la misma, por medio del presente aviso hago saber:

PRIMERO:—Que en virtud de lo dispuesto en el artículo 1872 del Código Civil y de lo convenido en la escritura número ciento cincuenta y ocho otorgada ante el infrascrito Notario, en esta Capital en diez de Julio de mil novecientos treinta, «The Chase National Bank of the City of New York», me ha requerido por escritura otorgada ante mí en esta fecha bajo el número ciento noventa y cuatro de orden, para que proceda a la venta en pública subasta, por primera vez, de las embarcaciones dedicadas al movimiento interior del Puerto de la Habana, que tienen la siguiente descripción:

A:—Buque denominado «Ferry-Guanabacoa» del Registro de la Habana, Lista cuarta, folio dos mil ciento ochenta y uno, construído en Inglaterra en el año mil novecientos nueve, por la sociedad «Cammell Laird Limited», cuyo casco es de hierro, desplazando quinientas once toneladas brutas y treinta y cuatro centésimas, que está provisto de una máquina condensadora de diez y nueve por cuarenta y dos pulgadas de diámetro del cilindro y veinte y siete pulgadas curso del pistón y dos calderas marca Cammell Laird de Inglaterra de nueve pies de largo y ciento veinte y tres pulgadas de diámetro, construídos de acero el mismo año mil novecientos nueve los tubos que pueden resistir una presión de doscientas veinte y cinco libras de vapor por pulgada, destinados al servicio de pasajeros y carga en el Puerto. Mide treinta y cuatro metros ochenta centímetros de eslora, diez y seis metros sesenta y cuatro centímetros de manga y cuatro metros cuatro centímetros de puntal.

B:—Buque denominado «Ferry-Regla», del Registro de la Habana, en la Lista cuarta, folio mil seiscientos veinte y seis que fué costruído en los Estados Unidos el año mil ochocientos ochenta y nueve; su casco es de hierro y según datos es de trescientas treinta y cuatro toneladas brutas, no consignándose las netas. Dicho buque está provisto de una máquina condensadora de treinta y seis pulgadas de diámetro del cilindro y ciento ocho de curso del pistón y una caldera marca John Grasse de catorce pies de largo y ciento veinte y nueve pulgadas de diámetro construída de acero en Inglaterra el año mil novecientos dos, que pueden resistir una presión de treinta y cinco libras de vapor por pulgada cuadrada encontrándose destinado al servicio de pasaje y carga en el Puerto de la Habana. Mide ciento once piés de eslora, veinte y siete piés y tres pulgadas de manga y once piés y cinco pulgadas de puntal, siendo su constructor la sociedad W. A. Fitecher Co. de New York.

C.—Buque de vapor con ruedas, denominado Emmanuel M. Underdown, con un tonelaje bruto de cuatrocientas sesenta y siete toneladas y treinta y seis centésimos y un tonelaje neto de ochenta y tres toneladas y sesenta y nueve centésimos construído en Dunder, Inglaterra, en el año mil novecientos seis. Su casco es de acero con proa y popa agudas. Tiene máquina condensadora de veinte por cuarenta pulgadas de diámetro del cilindro y cincuenta y cuatro pulgadas curso del pistón, dos calderas de acero de diez piés de largo y ciento veinte y tres pulgadas de diámetro, con presión de ciento veinte y cinco libras por pulgada cuadrada. Tiene de eslora ciento cuarenta piés, de manga cincuenta piés y de calado nueve piés cargado. Su capacidad es para ciento cincuenta pasajeros y lleva dos botes salvavidas de metal, y está matriculado en este Ayuntamiento con el número C.—dos—seis.

D:—Lancha denominada «Los Pinos de Baires», inscripta en la Capitanía del Puerto de esta Ciudad al folio dos mil novecientos cincuenta y tres de la Lista cuarta y matriculada en este Ayuntamiento con el número C. tres— doscientos veinte y nueve.

E:—Lancha denominada «Las Guásimas», inscripta en la Capitanía del Puerto de esta Ciudad, al folio dos mil novecientos cincuenta y cuatro de la Lista cuarta y matriculada en este Ayuntamiento con el número C. tres—doscientos treinta y uno.—F: Lancha denominada «Mal Tiempo», inscripta en la Capitanía del Puerto de esta Ciudad al folio dos mil novecientos cincuenta y ocho de la Lista cuarta y matriculado en este Ayuntamiento con el número C. tres—doscientos treinta y cuatro.

G:—Lancha denominada «Mi Rosa» inscripta en la Capitanía del Puerto de esta Ciudad, al folio dos mil novecientos cincuenta y nueve de la Lista cuarta y matriculada en este Ayuntamiento con el número C. tres—doscientos treinta y cinco; y H:—Lancha denominada «Ceja del Negro», inscrita en la Capitanía del Puerto de esta Ciudad al folio dos mil novecientos sesenta y uno de la Lista cuarta y matriculada en este Ayuntamiento con el número C. tres—doscientos treinta y seis.

Las cinco lanchas descritas en los apartados D, E, F, G, y H, son de idénticas características de construcción, a saber: casco de madera dura del país, eslora cuarenta piés, manga doce piés, propulsión a gasolina con motores Thornscraft de cuatro cilindros y treinta y seis caballos de fuerza, situados al centro de la cabina y debidamente embaulados. La cabina está cerrada por todos sus lados y provista de ventanas deslizantes en sentido vertical. Cada una de dichas lanchas tiene un tonelaje registrado de quince toneladas métricas brutas y una capacidad para cincuenta y ocho pasajeros, y fueron construídas por «Havana Marine Railways, Inc.» en Casa Blanca, a expensas de la Compañía Habanera de Navegación, en las fechas siguientes: las nombradas «Los Pinos de Baires» y «Las Guásimas» en el mes de Septiembre de mil novecientos veinte y siete; la nombrada «Mal Tiempo» en el mes de Noviembre del mismo año mil novecientos veinte y siete, y las nombradas «Mi Rosa» y «Ceja del Negro», en el mes de Diciembre del propio año mil novecientos veinte y siete.

Las descritas embarcaciones fueron tasadas por el deudor y acreedor, con renuncia a todo nuevo avalúo o acción encaminada a ese fin, para el caso de subasta, del modo siguiente: los Ferries «Guanabacoa» y «Regla» en la cantidad de cuatro mil pesos oro oficial cada uno; el vapor «Emmanuel M. Underdown» y las lanchas «Los Pinos de Baires», «Las Guasimas», «Mal Tiempo», «Mi Rosa» y «Ceja del Negro», en la cantidad de dos mil pesos oro oficial cada una.

Las expresadas embarcaciones fueron dadas en prenda a «The Chase National Bank of the City of New York», por el señor Doctor Antonio Bosch y Martínez por la antes expresada escritura número ciento cincuenta y ocho de diez de Julio de mil novecientos treinta ante el infrascrito Notario, para garantizar el pago de la suma de veinte mil pesos oro de los Estados Unidos de América, que recibió a préstamo, de sus intereses al diez por ciento anual y de dos mil pesos para gastos y costas; cuyo principal está reducido actualmente a diez y ocho mil pesos.

SEGUNDO:—Que la venta en pública subasta se efectuara en el local de mi Notaría, cuarto piso de la casa número ochenta y seis de la calle de Aguiar en esta Capital, a las diez antes meridiano del día dos de Octubre del año en curso y subasta dicha subasta a las siguientes condiciones:

I:—Para tomar parte en la subasta, deberán los postores que acudan, con excepción del Banco acreedor, consignar en poder del Notario, una cantidad en efectivo, igual al diez por ciento de la tasación fijada a la prenda. Esa cantidad será devuelta a los postores cuyas proposiciones no fueren aceptadas, reteniéndose la de aquel a quien se adjudique la subasta para garantizar su cumplimiento.

II:—En el caso de que el postor a quien se adjudique la subasta no consigne ante el mismo Notario la totalidad del precio de la adjudicación dentro de las cuarenta y ocho horas siguientes a aquella en que la misma fue celebrada, perderá el diez por ciento que hubiere consignado, como pena por el incumplimiento de su obligación y ese diez por ciento se aplicará a amortizar, hasta donde alcance, el crédito del Banco.

III.—Sólo serán admisibles, por ser primera subasta, las posturas que cubran las dos terceras partes de la tasación fijada a las embarcaciones pignoradas. El Banco acreedor se reserva el derecho de suspender la subasta en cualquier tiempo antes de hacerse la adjudicación.

IV.—Las embarcaciones pignoradas se subastarán en un solo lote.

V:—El Banco acreedor podrá concurrir a la subasta, sin necesidad de hacer depósito previo y adjudicarse las embarcaciones en ella, en los mismos términos en que pudiera hacerlo cualquier postor.

VI:—En el caso de que el Banco hiciere proposiciones en la subasta y resultara adjudicatario de las embarcaciones, no tendrá más obligación que abonar en la cuenta de su crédito contra el deudor, la cantidad que como precio hubiera ofrecido en el acto del remate; cuyo precio se imputará a los gastos y costas en primer término, después a los intereses y finalm

EN EL HABANA Y. C. HUBO ANOCHE REUNION DE YATISTAS

SPORTS DIARIO DE LA MARINA SPORTS

AÑO XCIX — LA HABANA, MARTES, 22 DE SEPTIEMBRE DE 1931 — PAGINA ONCE

ASES QUE APARECERAN EN LA PROXIMA SERIE MUNDIAL

AL SIMMONS, OUTFIELDER DE LOS ATLETICOS

(Por Edward J. NEIL)
(Cronista de sports de la Prensa Asociada).

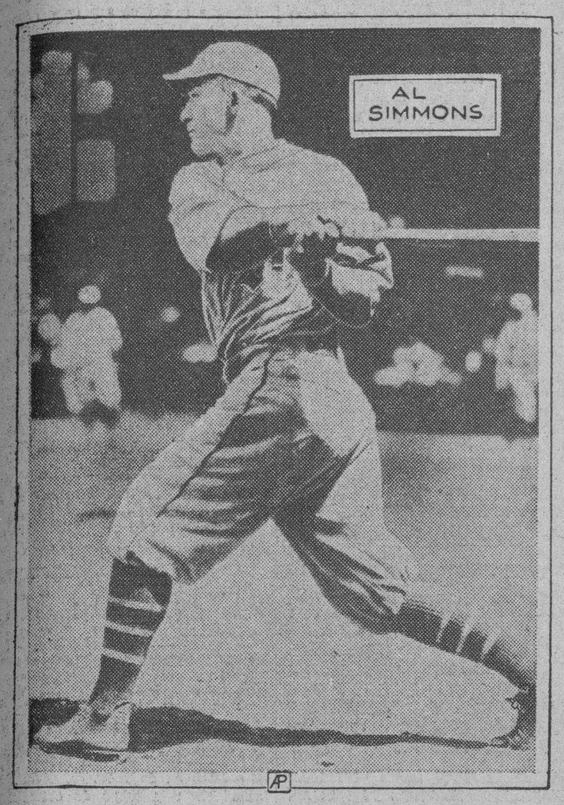

ANTES de darles detalles de la vida de Al Simmons, sensacional outfielder de los Atléticos que representará la máxima potencia de éstos al bat en la próxima serie mundial, déjenme decirles lo siguiente:

«Si Al—cuyo nombre cristiano es Aloysius Harry Szemanski,—tiene alguna debilidad al bate, todavía no ha sido descubierta, porque todavía no se le ha podido dominar con ninguna clase de bola».

¿Cómo? No están convencidos de esto? Bien, oigan lo que sobre Al Simmons ha dicho, recientemente, Burleigh Grimes, lanzador de los Cardenales de San Luis.

«Ese Simmons debe haber nacido para darle a la pelota. Una vez lo tuve en dos bolas y dos strikes en el primer juego de la serie mundial del año pasado y creyéndole dominado le envié una pelota mala, baja, muy difícil de conectar. ¿Saben ustedes lo que hizo? La envió fuera de la cerca por un home run».

Así es Simmons. Conecta sobre cualquier clase de bola y siempre logra sus hits cuando más pueden ayudar a sus compañeros. Por eso Connie Mack lo considera su máximo artillero.

Esta temporada Simmons ha hecho horrores en la Liga Americana y prácticamente se ha burlado de Babe Ruth, pues después de hacerle pensar en la posibilidad de capturar el champion bat del circuito ha bateado lo suficiente para colocarse en envidiable posición.

La pujanza de Simmons como bateador quedó demostrada en uno de los juegos de la presente temporada celebrado en Yankee Stadium. Fué un día en que Herb Pennock parecía encontrarse en la mejor forma de su vida y tenía completamente dominados a los A-s. Simmons, de más está decirlo, es odiado por todo Nueva York, por que allí le consideran causante de la baja que han experimentado los Yankees en la Liga Americana. Y aquel día los neoyorquinos tuvieron motivos para sentirse contentos y satisfechos, pues Pennock lo había dominado fácilmente, haciéndole abanicar la brisa en una ocasión y un fly al cuadro en la otra. Al no había quedado muy conforme con su hitting y en ambas excursiones había tirado el bate contra el dougout de los A-s. Estas demostraciones de malhumor habían provocado la hilaridad de los clientes del coronel Rupper.

Llegado el séptimo inning del game, Pennock fué víctima de la vista de águila de Max Bishop y tuvo que concederle una base por bolas. Poco después Mule Haas bateó una planchita por primera y se entusiasmó cuando Gehrig no fildeó debidamente el batazo. En esas condiciones, Connie Mack observó el score y viendo que marcaba una anotación de dos por una a favor de los Yankees, dió la orden para el sacrifice. Cochrane lo ejecutó a las mil maravillas y los corredores, dejando su porvenir en manos de Al Simmons.

«Otro strike out, Pennock!—pidieron los fanáticos de las graderías de Sol; pero Herbie no pudo complacerles. Simmons aceptó una de sus famosas bolas lentas y la envió a lo último del left field por un tribey, metiendo las dos carreras que hacían falta para decidir el game.

Después de eso los A-s tuvieron otro buen rally en el octavo y aseguraron el encuentro al extremo de ganarlo con score de 8 por 2, pero, al hacerse un recuento de los daños recibidos, toda la trouppe de Joe MacCarthy convino en que el golpe de Simmons había sido decisivo.

«That guy is a swell guy to have around when he is sleeping»—dijo Pennock como único comentario, que en buen idioma de Castilla quiere decir: «Simmons es un buen muchacho... cuando está completamente dormido».

Dan Howley, manager de los Reds de Cincinnati, ha dicho también que Simmons ha sido autor de la línea más salvaje que se ha conectado en el base ball. Salió del bate a una cuarta del plate y continuó ese camino hasta que llegó a las graderías del left field.

Otro juicio de Simmons ha salido de los labios de Walter Johnson, el manager de los Senadores. Johnson ha dicho:

«Cuando Simmons hace idea de batear, no se fija en la pelota que le lanzan. Le tira a cualquiera, ya sea baja, alta, afuera o a adentro; pero siempre se las arregla de manera que la empuja de hits».

Una vez, en la pasada season, los Atléticos vencieron en un doble header a los Senadores, y en ambos games Simmons tuvo a su cargo el hitting del equipo. Aquella misma noche los jugadores de ambos teams se encontraron en la estación de ferrocarril.

«Si yo supiera cómo pitchearte, habríamos ganado el doble juego de hoy—le dijo Johnson a Simmons.—Y dime, si tuviese un hermano gemelo que batease como tú, y tú fueses pitcher, ¿qué bolas le tirarías?»

Simmons contestó.

«Le pitchearía una recta por el mismo centro del plate. Esa es la bola que menos me interesa cuando estoy al bat».

Y puede que así sea en efecto, por que los records demuestran que la mayor parte de las veces que Al ha sido anulado, ha sido en games donde ha encontrado un pitcher completamente recto como rival.

Para contraste de la vida, Simmons no fué muy popular cuando vistió por primera vez el uniforme de los A-s. Y era que tenía tantos deseos de ganar que cuando uno de sus compañeros cometía un error, iba donde estaba y le increpaba duramente, recordando al mismo sus antepasados en todos los idiomas del mundo.

Un día Kid Gleason lo llamó aparte y le dijo: «Dentro de poco tiempo no tendrás un amigo en el club si no te quitas esa costumbre. Nunca quieras que todo salga perfecto por que eso es imposible. Si todas las cosas del base ball saliesen siempre como escriben los cronistas, los campeonatos estaban completamente de más».

Simmons lo pensó bien y comprendiendo que Gleason tenía razón, cambió de manera de ser y desde entonces es uno de los jugadores más populares que aparecen en Shibe Park. Los Atléticos lo consideran el mejor outfielder que hay actualmente en el base ball y todo el mundo basebolero marcha de acuerdo con los A-s.

Cuando Al está al bate, «pone un pie en el Este y otro en el Oeste»—como dicen vulgarmente en la Liga Americana; pero así y todo le pega a la pelota donde le duele y hasta ahora no ha encontrado un pitcher que pueda jactarse de tenerlo entre sus fáciles víctimas del Big Show.

Los que critican siempre el estilo de Simmons debieran echarle un vistazo a su batting average personal y así comprenderían que a pesar de batear en la forma en que lo hace es el mejor bateador que tiene hoy en día la Liga Americana. El año pasado fué su champion bate y este año parece igualmente encaminado.

Cuando comenzó la temporada de este año, Al tenía la ambición de jugar todos los encuentros, pero una debilidad que tiene desde hace tiempo en el tobillo le obligó a salir varias veces del line up. Así y todo, está terminando el año con un porcentaje próximo a los 390, y ese será el que llevará a la serie mundial para proporcionarle mil dolores de cabeza a los pitchers del San Luis Nacional.

DIVIDIERON HONORES LOS "ATLETICOS"

Ganaron en el primero con anotación de 3x2, pero en el segundo perdieron: 6x5

FILADELFIA, septiembre 21. AP. Los Athletics del Filadelfia, prepárándose para la serie mundial, dividieron un doble header con los Tigres del Detroit hoy. Los Campeones pusieron en juego a la mayoría de sus regulares en el primer juego, que ganaron 3 por 2. Una mezcla de novatos y segundones les ayudaron a perder el segundo encuentro, 6 por 5.

Jimmy Foxx, que en unión de Al Simmons bateó un cuadrangular en el primero, conectó su home run número 29 de la season, como bateador de emergencias, con las bases llenas en el séptimo inning del segundo game y borró la ventaja de Bridges, de 4 carreras por 0.

Los Tigres hicieron un triple play en el cuarto inning del primer match. Con Foxx en segunda y Miller en primera, Dykes pegó una línea a Gehringer que tiró a segunda, atrapando a Foxx y el short de los Tigres devolvió a primera a tiempo de sacar a Miller.

DETROIT

	V.	C.	H.	O.	A.	E.
Johnson, lf	4	1	2	3	0	0
Gehringer, 2b.	4	0	2	1	3	0
H. Walker, lf	5	0	2	1	0	0
Alexander, 1b.	4	0	1	14	1	0
G. Walker, cf.	4	0	0	1	0	0
Rogell, ss.	4	0	0	1	3	0
Richardson, 3b.	4	0	2	0	7	0
Grabowski, c	4	0	0	2	0	0
Hogsett, p.	3	1	1	1	2	0
Uhle, x	1	0	0	7	0	0
Totales.	37	2	11	24	16	0

FILADELFIA

	V.	C.	H.	O.	A.	E
McNair, 2b.	4	0	0	1	4	0
Haas, Cf.	4	1	1	2	0	0
Heving, C.	4	0	2	3	1	0
Simmons, Lf.	4	1	2	2	0	0
Foxx, 1b.	3	1	1	9	0	0
Miller, Rf.	2	0	1	4	0	0
Dykes, 3b.	3	0	1	2	2	0
William, SS.	3	0	0	4	2	1
Rommel, P.	3	0	0	0	0	0
Totales.	30	3	8	27	9	1

X Bateó por Hogsett, en el noveno inning.

Anotación por entradas:

Detroit	100	000	010—2
Athletics	010	100	01x—3

Sumario:

Empujadores: Alexander, Foxx, Simmons, 2.
Two base hit: Heving.
Home runs: Foxx, Simmons.
Quedados en bases: Detroit, 10; Athletics, 5.
Bases por bolas: Hogsett, 1; Rommel, 3.
Struck out: Rommel, 1.
Pitcher ganador: Rommel.
Double plays: Dykes, McNair, Foxx.
Triple play: Dehringer a Rogell a Alexander.
Umpires: McGowan y Dineen.
Tiempo: 1:30.
Segundo juego.

Detroit	000	002	211—6 13 1
Filadelfia	000	000	401—5 7 2

Baterías: Bridges, Uhle y Sullivan, Peterson y Palmisano, Heving.

VOLVIERON A EMPATAR EN EL SEGUNDO

Los Senadores vencieron a los White Sox y los Yankees perdieron contra los Indios

WASHINGTON, septiembre 21, AP. —Los hits acumulados contra el veterano Ted Lyons, esta tarde, colocaron a los Senadores otra vez en un empate con los Yankees, por el segundo lugar, al vencer el Washington a los White Sox, con score de 5 por 3, mientras los Yankees perdían con el Cleveland.

Una base y tres sucesivos hits en el sexto, dieron al Washington dos carreras después que el Chicago empató el score a dos carreras en la primera mitad.

Bumps Hadley, que comenzó por el Washington, fué reemplazado por un bateador de emergencias en el sexto y Marberry finalizó el game, permitiendo solamente tres hits. Hadley permitió cinco y Lyons ocho.

CHICAGO

	V	C	H	O	A	E
Blue, 1b	4	1	1	9	0	0
Sullivan, 3b	4	1	2	1	1	0
Jolley, rf	4	0	0	1	0	0
Fothergill, lf	4	0	1	3	0	0
Watwood, cf	3	1	0	3	1	0
Appling, ss	4	0	1	0	0	0
Kerr, 2b	4	0	1	5	3	0
Garrity, c	3	0	0	2	2	0
Lyons, p	3	0	1	0	4	0
Fonseca x.	1	0	1	0	0	0
Totales.	34	3	8	24	11	0

x—Bateó por Garrity en el 9o.

WASHINGTON

	V	C	H	O	A	E
Myer, 2b	3	0	0	2	5	0
Rice, cf	2	1	1	6	0	0
Manush, lf	4	0	0	1	0	0
Gill, rf	4	0	2	4	0	0
Cronin, ss	3	1	0	0	1	0
Kuhel, 1b	4	1	2	9	0	0
Bluege, 3b.	4	0	2	1	1	0
Spencer, c	2	1	1	4	0	0
Hadley, p	0	1	0	0	1	0
Marberry, p	0	0	0	0	1	0
Phelps z	1	0	0	0	0	0
Totales.	27	5	8	27	9	0

z—Bateó por Hadley en el 6o.

Chicago . . . 100 001 001—3
Washington . . 101 012—00x—5

Empujadores: Jolley; Gill; Manush; Rice; Fothergill; Bluege; Fonseca; Spencer. Two base hits: Blue; Sullivan. Three base hits: Gill; Appling. Sacrifices: Rice; Hadley. Doblep lays: Cronin a Myer a Kuhel. Quedados en bases: Chicago 6; Washington 5. Bases por bolas: Lyons 5 Hadley 1; Marberry 1. Struck outs: Lyons 1; Hadley 2; Marberry 2. Hits Hadley 5 en 6 innings. Wild pitches Lyons. Pitcher ganador: Hadley.—Umpires: Ormsby; Hildebrand y Owens. Tiempo: 1.48.

REUNIDOS ANOCHE LOS YACHTMEN EN EL HABANA Y. CLUB

Para tratar sobre el impuesto a los yates y otras embarcaciones

EN el Habana Yacht Club se reunió anoche gran número de yachtmen propietarios de embarcaciones de regatas bajo la presidencia del señor Manuel Aspuru y con asistencia del doctor Enrique Llansó, presidente y secretario, respectivamente, de la decana de nuestras sociedades náuticas amateurs para tomar orientaciones respecto al impuesto sobre embarcaciones de lujo que fue creado por el extinguido Ayuntamiento de la Habana en el ejercicio económico de 1923 a 1924, y que nunca se llegó a poner al cobro por considerarse, con muy atinado juicio, que al pesar tal obligación sobre nuestras escasas embarcaciones de regatas traería la ruina del deporte náutico.

Ahora, en estos tiempos de tanta penuria, se ha desenterrado el mencionado arbitrio con intenciones de hacerlo efectivo, pero sabemos que el señor José Izquierdo, alcalde de la Habana, no está de acuerdo en que se lleve a efecto, pues se da buena cuenta que el deporte de la vela, el del remo y del motorismo en el mar, ayuda grandemente, es parte fundamental de nuestras temporadas invernales de turismo y que sería matar la gallina de los huevos de oro.

Los señores reunidos anoche en el Habana Yacht Club, estaban todos impresionados en ese sentido favorable, es decir que por lo menos en este ejercicio se dejaría sin efecto la mencionada contribución, pero deseando aclarar más el problema, acordaron visitar cuanto antes al señor alcalde para formarse un juicio definitivo del asunto por lo que es casi seguro que hoy se entrevisten con el señor Izquierdo.

Por esa tarifa, un yacht tipo «Estrella» debe pagar nada menos de 20 pesos. Un Seis-Metros 60 pesos. Una canoa de remos «Shell» 20 pesos. Bote de remos, corriente, 20 pesos. A estas cantidades hay que agregar el 25 por ciento para el Consejo Provincial. Una embarcación de recreo con un promedio de desplazamiento de 20 toneladas debe tributar no menos de 180 pesos. Y si agregamos que la mayor parte de las embarcaciones de recreo consumen gasolina en sus motores, la que también ya se encuentra fuertemente grabada con un impuesto de once centavos por galón vendremos a sacar en conclusión que habría que amarrarlas a todas, o ponerlas en seco en espera de mejores tiempos, con lo que se acabaría completamente con el deporte náutico.

SCHAAF EN UN BOUT EL MIERCOLES

Se enfrentará con Tuffy Griffiths, en Chicago, en un encuentro a 10 rounds

NUEVA YORK, septiembre 21.—Ernie Schaaf, cuyo poderoso punch ha obligado a sus rivales del Este a caer en posición horizontal, emprende viaje hacia el Oeste esta semana, para ver qué puede hacer contra de Gerald Ambrose (Tuffy) Griffiths.

Schaaf, con una serie de diez knock out consecutivos en su haber, incluyendo dos sobre Jimmy Maloney, y otro sobre Victorio Cámpolo, se batirá con Griffiths en un bout a diez rounds en el Chicago Stadium el miércoles por la noche. Griffiths, que estuvo considerado una vez como un heavy de primera categoría, se convirtió en un inconsistente peleador, después que Jimmy Braddock lo noqueó.

Otro contendiente heavy weight, Tommy Loughran, veterano de Filadelfia, se batirá con Joe Skeyra, de Dayton, Ohio, en el bout estelar a diez rounds del Queensboro Stadium, aquí, mañana por la noche. La serie de victorias consecutivas de Loughran es tan impresionante como la de Schaaf, pero Tommy ha obtenido todos sus éxitos por su gran habilidad boxística.

Resultado de los Juegos

Filadelfia 6; Pittsburgh 4.
Cincinnati 3; Boston 2.
New York 15; Chicago 7.
San Luis 11; Brooklyn 10.

LIGA AMERICANA

Cleveland 5; New York 1.
Washington 5; Chicago 3.
Boston 2; San Luis 0.
Boston 9; San Luis 2.
Filadelfia 3; Detroit 2.
Detroit 6; Filadelfia 5.

ESTADO DE LOS CLUBS

LIGA NACIONAL

Clubs	G.	P.	Ave.
San Luis	98	52	653
New York	87	64	576
Chicago	82	70	539
Brooklyn	77	73	513
Pittsburgh	74	76	493
Filadelfia	64	86	427
Boston	63	89	414
Cincinnati	58	93	384

LIGA AMERICANA

Clubs	G.	P.	Ave.
Filadelfia	104	44	703
New York	90	58	608
Washington	90	58	608
Cleveland	74	75	497
Detroit	69	88	405
Boston	61	87	412
San Luis	59	90	393
Chicago	55	93	372

JUEGOS SEÑALADOS PARA HOY

LIGA NACIONAL

Boston en Cincinnati.
Brooklyn en San Luis.
New York en Chicago.
Filadelfia en Pittsburgh

LIGA AMERICANA

Chicago en Washington.
San Luis en Boston.
Detroit en Filadelfia.
Cleveland en New York

NUCKOLS EL PRESIDENTE DE STEWARDS

Ayer se hizo el anuncio de algunos oficiales en las carreras de Oriental Park

NUEVA YORK, septiembre 21.—(A. P.)— Samuel A. Nuckols, actuará como presidente de los Stewards del «meeting» de carreras, el próximo invierno, en el track de Oriental Park, Habana, según se anunció hoy. Timothy H. Murphy, ha sido nombrado para actuar como secretario de carreras y Charles Mc Lennan probablemente será su asistente si acepta la oferta que se le ha hecho.

Este anuncio fué hecho a continuación de una reunión en Havre de Grace esta tarde, entre los hermanos Kaelker, de Filadelfia, que operarán el «meeting» y James Milton, el manager del track cubano, Mr. Murphy, comenzará a trabajar inmediatamente en la confección del libro de stakes y los libros de carreras para las primeras semanas.

Los otros oficiales que actuarán en el track serán nombrados dentro de unos días y comenzarán sus trabajos de preparación para el mitin, que se iniciará el día 19 de diciembre.

Los hermanos Kaelker vinieron de Filadelfia, acompañados de John I. Day, para asistir a la apertura de la temporada en Havre de Grace y a la conferencia con Mister Milton.

EL JOCKEY PERDOMO HA MEJORADO NOTABLEMENTE

COLUMBUS, Ohio, septiembre 21 (AP.)—Las autoridades del Hospital dijeron hoy que Perdomo, el jockey cubano que es asistido en dicho centro, se halla muy mejorado y que probablemente se repondrá en breve.

ALEKHINE SE ASEGURO EL 1ER. LUGAR

Al hacer tablas su match con Bogoljubow después de treinta y siete jugadas

BLED, Jugoeslavia, septiembre 21. (AP.)—Alekhine aseguró la victoria en el torneo internacional de maestros de ajedrez, hoy, cuando entabló con Bogoljubow, después de 37 movimientos en el vigésimo segundo round y aumentó su score a 18 puntos, cifra que no podrán alcanzar ninguno de sus rivales. Sólo cuatro rounds quedan por jugar y perdiendo todos sus matches, Alekhine no caería del primer puesto. Hasta el momento tiene catorce triunfos y ocho tablas.

En la partida con Bogoljubow, en que se siguieron las líneas de la variación Gruenfeld, Alekhine jugó con las blancas.

Bogoljubow sigue en segundo lugar, al ser derrotado Kashdan por Maroczy después de 51 movimientos. Kashdan, sin embargo, sigue empatado por el tercer puesto con Vidmar, que perdió con Spielmann. Otros tres matches terminaron en tablas, siendo éstos entre Tartakower y Nimzowitch; Stoltz y Pirc; Kostich y Floh. La partida entre Asztalos y Colle se suspendió.

El estado de los contendientes es:

	G	P.
Alekhine	18	4
Bogoljubow	12½	9½
Kashdan	11½	9½
Vidmar	11½	9½
Spielman	11½	10½
Fohr	11	11
Nimzowitch	11	11
Kostich	10½	11½
Maroczy	10½	11½
Stoltz	9½	10½
Tartakower	9½	12½
Aasztalos	9	11
Colle	7½	13½
Pirc	6½	14½

ESTA NOCHE UN EXCELENTE PROGRAMA EN EL JAI ALAI DEL SUMMER CASINO

El estelar marcado a 30 tantos entre dos parejas de ases es un atractivo suficiente para que se abarrote como ayer la catedral de la pelota vasca

Ayer, por ser lunes popular, día de las honradas multitudes proletarias, se abarrotó hasta los topes el fresco Frontón de la Playa y el cuadro de excelentes pelotaris cumplió su misión a la altura de siempre, realizando verdaderas filigranas sobre el fino gris del asfalto y arrancando grandes ovaciones.

Ochoa menor, que está hecho un torito, se hizo acompañar por el veterano Millán para desratizar a la pareja blanca de Vales y Arrondo a la que dejaron en 19 para 25, pagando estos boletos $3.60. Y como si fuera poco lo que había realizado en el partido, Ochoa menor se llevó la quiniela virginal dando un fugoso dividendo de $10.20.

Le llegó su turno al partido estelar a 30 cartones donde Ochoa y Gutiérrez jugaron horrores para ganar a la pareja almendarista de Cortaberría y Gárate. La primera quincena de este partido fué jugada a todo tren, pero pasado ese lapso perdieron los azules todo el almidón y se quedaron en 20 para 30, pagando los boletos de Ochoa y Gutiérrez $3.60.

Y Gárate se fué de hazaña en la segunda quiniela momentos después al cargar con el vellocino para casa pagando a $3.00 por boleto. En el último partido del programa y de la noche, también a 30 cartones, el matrimonio azul de Morales y Florentino dejó en 24 tantos a los blancos Goyo y Mir. Fué éste un gran partido donde hubo muchas igualadas y jugadas estupendas por ambas partes.

En el programa que presentará esta noche el Summer Casino existe una magnífica selección de partidos para delicia de la afición habanera, por lo que no se quedará hoy en casa ningún fanático.

SUMMER CASINO
Programa para esta noche a las 9

PRIMER PARTIDO a 25 tantos.
Ochoa menor—Llano (blancos).
Vales-Florentino (azules).
Del 14 y medio.

PRIMERA QUINIELA a 6 tantos.
Ochoa menor, Llano, Vales, Florentino, Aguiar y Cortaberría.
Del 14 y medio.

SEGUNDO PARTIDO a 30 tantos.
Aguiar—Ochoa (blancos).
Cortaberría—Ugalde (azules).
Del 14 y medio.

SEGUNDA QUINIELA a 6 tantos.
Ochoa, Ugalde, Morales, Arrondo, Goyo y Mir.
Del catorce y medio.

TERCER PARTIDO a 30 tantos.
Morales—Arrondo (blancos).
Goyo—Mir (azules).
Del catorce y medio.
Habrá función todos los días.

EL BIRMINGHAM VENCIO AL HOUSTON CON SCORE DE 3 CARRERAS POR UNA

HOUSTON, Texas, septiembre 21. (AP.)—Los Barones del Birmingham salieron de su batting slump esta noche, para ganar su segundo juego de la serie Dixie, contra el Houston, 3 por 1. Los Barones anotaron todas sus carreras en contra de Dick Mc Cabee, que ganó su primer juego de la serie, contra los Barones. Fué sustituído por Elmer Hansen, en el cuarto inning.

	C.	H.	E.
Birmingham	100	200	000— 3 6 1
Houston	000	001	000— 1 7 1

Baterías: Touchstone y Eisemann Mc Cabe, Hansen y Sprinz.

CAMPOLO LE GANO FACIL A TORRIANI

Lo noqueó a los 32 segundos del segundo round con un terrible derechazo al mentón

NUEVA YORK, septiembre 21.—(A. P.)— Victorio Cámpolo comenzó su «come back» noqueando a Humberto Torriani, de Italia, después de los 32 segundos de comenzado el segundo round en el Coliseum, esta noche.

Torriani cayó tres veces en el primer round, escuchando un conteo de nueve dos veces y siendo salvado por la campana de un K. O. después de la tercera caída.

Al sonar el gongo para comenzar el segundo round, Cámpolo saltó de su esquina e hizo caer al bamboleante italiano otra vez, por el conteo de nueve. Tan pronto se puso en pie su rival, Cámpolo desembarcó un terrible derechazo a la quijada, tumbándolo una vez más. Al intentar Torriani ponerse en pie intervino el referee y dió la pelea a Cámpolo por K. O. técnico.

Cámpolo pesó 229 libras y Torriani 213 y media.

Luis Angel Torres, que ostenta el campeonato middle weight de Puerto Rico, ganó una decisión en cinco rounds sobre Billi Tosk, de Nueva York. Torres pesó 167 y media libras y Tosk 154 y media.

JUNTA EXTRAORDINARIA EN EL HISPANO

Desde ayer tenemos en nuestro poder una convocatoria a junta del Deportivo Hispano América y la cual no salió ayer por un olvido. Dice así:

«De orden del Sr. Presidente y de acuerdo con los Artículos 150 y 151 de nuestro Reglamento, se cita a todos los socios en activo, del Deportivo Hispano América, para la junta extraordinaria que tendrá lugar el miércoles por la noche, a las nueve, en el Campo Armada.

Esta reunión comenzará tan pronto llegue al Lucero el tren que sale de la Terminal a las ocho y veintiocho de la noche.

Orden del día:
Lectura del acta anterior.
Asuntos Deportivos.

Cesáreo Contreras,
Secretario p. s. r.

LOS PHILLIES GANARON SU MATCH CONTRA LOS PIRATAS DE PITTSBURGH

PITTSBURGH, septiembre 21, AP. —El excelente pitching de relevo de Ray Benge, cuando fué llamado para sustituir a Jumbo Elliott, con las bases llenas y un out, en el octavo inning, salvó al Filadelfia, derrotando los Quákeros al Pittsburgh, 6 por 4, esta tarde.

Un error de Hurst sobre un error fácil de Grantham permitió a Traynor anotar, pero Benge ponchó al bateador de emergencia Mosolf y obligó a Brame a batear un roller a Whitney, que pisó tercera, forzando a Piet, para completar el tercer out.

	C.	H	E
Filadelfia	100 300 200—	6 10	2
Pittsburgh	002 000 020 —4	9	3

Baterías: Elliott, Benge y Mc Curdy, Harris, Spencer, Osborn, Wood y Finney, Grace.

GANARON LAE ESTRELLAS DE BANAGUISES: 9 POR 1

Con anotación de 9 por 1 las Estrellas de Banagüises derrotaron ayer en el vecino pueblo de Martí al club de este nombre, siendo ésta su tercera victoria consecutiva. Melitón pitcheó por los locales y solo una carrera permitió a la fuerte batería del Martí.

Aurelio González y Jesús Reyes tuvieron un fielding impecable; Mario Martínez, Juan Rodríguez y Osvaldo Zulueta fueron los más distinguidos en el batting.

Francisco Herrera.

JOE SEKYRA MATCHEADO PARA PELEAR CON KING LEVINSKY EL DIA 30

CHICAGO, septiembre 21. (AP.)—Joe Sekyra, de Dayon, Ohio, ha sido matcheado para un bout a diez rounds con King Levinsky, de Chicago, como atracción principal en el programa de apertura de la temporada del Coliseum, el día 30 del corriente mes.

Sekyra recientemente superó a Charlie Retziaff, de Duluth, para detener momentáneamente la ascensión del último hacia la primera fila de heavies.

PRONTO: APERTURA TEMPORADA INVIERNO
Cisimires Ingleses Petronio
ALMACEN DE PAÑOS:
Sobrino de Nazabal:
MURRALLA NUM. 70

BRILLANTE FIESTA EN CIENFUEGOS

Los tennistas de la Shell Mex vencieron en el torneo por la Copa Fúfiri. Notas

CIENFUEGOS, septiembre 21. AP. Ante nutrida concurrencia terminó hoy en el Cienfuegos Yacht Club, la serie de juegos de tennis en opción al trofeo Fúfiri, siendo ganado por Shell Mex con score de tres por uno ayer, y hoy jugóse en el court yatista de esta Perla, verdadero tennis de altura, seguidamente relacionamos los partidos:

Pepito Ferrer, del Yacht, le ganó a Pepito Agudo, del Shell, con anotación de 6x3 6x2 3x6 6x7 6x3.

Pino Herrero, del Shell, le ganó al doctor Carlos O. Hernández, del Yacht, con anotación de 6x4 6x4 6x3 6x4.

Aurelio Muñoz y Sammy Avizuri, del Shell, le ganaron a Pepito Ferrer y Rodolfo Castellanos, del Yacht, con anotación de 6x1 6x2 6x3.

Pepito Agüero, del Shell, le ganó al doctor Carlos O. Hernández, del Yacht, con anotación de 6x0 6x2 6x3; el último single fue una exhibición de un set entre Roberto Silva y Aurelio Muñoz, ganándolo este último.

Después del juego, la Directiva del Yacht ofreció un té bailable en honor de los visitantes, entre los que figuraba el querido compañero Paco Muñoz, que inició este campeonato que ha culminado en un resonante triunfo para el Shell Mex.

A la fiesta vespertina del Yacht concurrió nutrida representación de la sociedad cienfueguera.

Como despedida a los tennistas del Shell se les ofreció una comida en la que se hizo entrega al Presidente del Yacht, señor Darío F. Méndez, el trofeo Fúfiri, quien hizo cálido elogio de los ganadores del campeonato.

Contestó las frases gentiles del señor Méndez el compañero Paco Muñoz, quien alabó la hospitalidad y atenciones de la sociedad cienfueguera.

GARCIA Y VARELA.

LOS RED SOX GANARON A LOS BROWNS

Eddie Durham y Ed Morris fueron los pitchers que ganaron ambos desafíos

BOSTON, septiembre 21, (AP.) — Los Red Sox obtuvieron un buen pitching de Eddie Durham y Ed Morris y ganaron un double header a los Browns, esta tarde, 2 por 0 y 9 por 2. La doble victoria les da posesión absoluta del quinto lugar y aumenta su racha de triunfos a cinco juegos, su mayor de la season. Los Sox han ganado 14 de sus últimas 17 salidas.

Irving Burns y Dick Coffman fueron los únicos Browns que bateraron de hit a Durham, conectando Burns dos de los tres hits dados por el St. Louis. Los Sox pegaron ocho hits a Coffman, pero sólo pudieron anotarle en una entrada.

ST. LOUIS

	V.	C.	H.	O.	A.	E.
Schulte, cf.	4	0	0	2	0	0
Burns, 1b.	4	0	2	10	0	0
Goslin, lf.	4	0	0	1	0	0
Kress, ss.	3	0	0	0	2	0
Melillo, 2b.	3	0	0	2	3	0
Jenkins, rf.	3	0	0	2	0	0
Engough, c.	3	0	0	7	2	0
Storti, 3b.	3	0	0	0	2	0
Coffman, p.	2	0	1	0	1	0
Stanton, x.	1	0	0	0	0	0
Totales	30	0	3	24	10	0

(x) Bateó por Coffman en el 9o.

BOSTON

	V.	C.	H.	O.	A.	E.
Rothrock, 1b.	1	1	0	5	0	0
Miller, 3b.	4	1	2	1	2	1
Olson, 2b.	4	0	1	1	1	0
Webb, rf.	4	0	1	4	1	1
Oliver, cf.	4	0	2	3	0	0
Stumpf, lf.	4	0	2	3	0	0
Rhyne, ss.	1	0	0	3	3	0
Connolly, c.	4	0	0	7	0	0
Durham, p.	4	0	0	0	0	0
Totales	30	2	8	27	7	2

Anotación por entradas:

SAINT LOUIS	000	000	000—0
BOSTON	002	000	00x—2

SUMARIO:

Empujadores: Miller, Webb. Two base hits: Stumpf, Miller, Oliver. Quedados en bases: Saint Louis, 3; Boston, 10. Bases por bolas: Coffman, 6. Srutck outs: Coffman, 4; Durham, 6. Double plays: Bengouhg a Melillo; Storti a Bengough a Burns. Umpires: Vangafian, Geisel y Nallin. Tiempo: 1:38.

Segundo juego:

	C.	H	E.
St. Louis	000 000 101 —2	4	1
Boston	000 005 405—	9 12	2

Baterías: Gray, Kinsey y Ferrell Morris y Storie.

SOLO TRES SKUNKS LES PUDIERON DAR LOS CUBS A LOS BOYS DE MCGRAW

CHICAGO, septiembre 21. AP.— Bombardeando a cinco pitchers con 27 hits, los Gigantes de New York celebraron su última aparición del año en Wrigley Field, venciendo a los Cubs con score de 15 por 7.

New York	407	100	021—15 27 1
Chicago	010	010	11a— 7 10 2

Baterías: Smith, Sweetland, Welch Teachout, Baetch y Harnett. Schumacher y O-Farrell, Healy.

SU MEJOR AGENTE DE VENTAS: EL ANUNCIO EN EL DIARIO

M.E.C.D. 2016

ANUNCIOS CLASIFICADOS DE ULTIMA HORA

ALQUILERES

A-1. Habana.

A 24 Y 35 pesos, Figuras número 37, entre Monte y Tenerife, pisos modernos, sala, comedor, dos y cuatro habitaciones, baño lujoso completo intercalado, calentador, cocina y servicio criados. Agua abundante. Llaves, bodega Figuras y Tenerife. Informan, A-1320, y F-5163.
A1 39087 21 sp 23

SE ALQUILAN los bajos de Industria número 62, por Trocadero, propia para fonda, café, botica, bodega, etc. Mínimo, $34. Informan en el mismo, señor Bosch, Muralla número 16.
A1 39183 21 sp 24

SE ALQUILA en 40 pesos, Mazón G., casi esquina San Rafael, cuatro cuartos, baño y buen patio.
A1 39021 21-30 Sep.

EN LA calle Montoro número 3, casi esquina a Carlos III. Se alquila un magnífico y moderno piso bajo, compuesto de terraza cubierta, recibidor, sala, comedor, tres habitaciones con closets y baño intercalado, cuarto y servicio de criados. Cocina y pantry. La llave en los altos.
A1 39122 21 sp 25

SE ALQUILAN primero y segundo piso, Industria número 62, sin estrenar, sala, comedor, cocina, hall, 5 cuartos grandes, baño lujoso pintado modernista, $75 cada una. Informan en la misma y señor Bosch, Muralla número 16.
A1 39182 21 sp 24

MALECON 330, se alquila segundo piso con sala, comedor, cinco cuartos, todo muy amplio, cómodo y vistoso, véalo y si conviene empezaremos primero de mes, alquiler, cincuenta pesos. Chávez 27 A, sala, saleta, dos cuartos, buen punto, alquiler, $25. Diaria 20, altos, frente Normal, sala, comedor, cinco cuartos, amplio y fresco, alquiler, $50. Neptuno 218. U-3915.
A1 39162 21 sep 24

SE ALQUILA, Virtudes 162, bajos, entre Oquendo y Soledad, compuesta de sala, saleta, tres habitaciones, baño y cocina de gas. Informa, Luis González, U-1157.
A1 39126 21 sp 27

SE ALQUILA en Animas 177 entre Oquendo y Soledad compuesta de sala, comedor, tres habitaciones, baño y cocina de gas, precio de situación. Informa, Luis González, U-1157.
A1 39127 21 sp 27

SE ALQUILA, Benjumeda 90, bajos, casi esquina a Infanta, compuesta de sala, comedor, dos habitaciones, baño, cocina y patio y traspatio. Informa, Luis González, U-1157.
A1 39144 21 sp 27

SE ALQUILA, Desagüe 92, bajos, casi esquina a Infanta, compuesta de sala, comedor, dos habitaciones, baño, cocina y patio. Precio de situación. Informa, Luis González, U-1157.
A1 39128 21 sp 27

SE ALQUILA en Estrella 235, altos, entre Infanta y Ayesterán, compuesta de sala, comedor, tres habitaciones, baño y cocina de gas. Informa, Luis González. U-1157
A1 39132 21 sp 27

SE ALQUILA Estrella 73, bajos, casa compuesta de sala, saleta, tres habitaciones, baño intercalado completo, comedor al fondo, cuarto y servicios de criados y cocina. Informa, Luis González. U-1157.
A1 39141 21 sp 27

SE ALQUILAN los modernos bajos de Amargura 88 entre Villegas y Aguacate, sala, saleta, comedor, tres habitaciones, doble servicio. Informan en los altos. Telf. M-8994.
A1 39191 21 sp 25

SE ALQUILA, Infanta 43 C, altos y bajos, compuesta de sala, comedor, gabinete, terraza, tres habitaciones, baño intercalado y cocina de gas. Informa, Luis González. U-1157.
A1 39129 21 sp 27

DAMAS 2, ESQUINA A LUZ

Casa moderna, fresca y clara, propia para familia, se alquila la planta baja con sala, comedor, tres habitaciones, baño, cocinas carbón y gas. La llave en la misma. Informes, Sol número 42, teléfono A-2974.
A1 39153 21 sp 29

NEPTUNO Y MANRIQUE

Bonito principal, sala grande, 5 cuartos, recibidor, comedor, baño, decorada, teléfono, véala 9 a 12 y 2-6. F-5120.
A1 39090 21 sp 24

JESUS MARIA 73

Bajos, sala, saleta, tres habitaciones, comedor y dos baños, $33. Informan, Reina 82. A-1805.
A1 39088 21 sp 25

A-2. Vedado y Príncipe

SE ALQUILAN altos de esquina en 21 y 4, con sala, recibidor, comedor, tres grandes habitaciones, baño intercalado, cuarto y servicio de criados. La llave en la bodega. Informes, teléfono F-6095.
A2 39189 21 sp 24

ALQUILO los altos, calle seis 206 entre 21 y 23, sala, tres habitaciones, baño intercalado, comedor al fondo y servicio de criados, todo a la brisa. Informes en los bajos.
A2 39161 21 sp 27

SE ALQUILA casa con terraza, sala, comedor, cuarto y servicios, frescas, Calzada y C, altos de la panadería Las Delicias, teléfono F-2404.
A2 39152 21 sp 29

A-4. Marianao y sus Repartos

SE ALQUILA la hermosísima casa estilo español, situada en la Calzada de Columbia y Avenida 12, Alturas de Almendares, con tres frentes, rodeada de jardín. Sala, hall y comedor. Cinco hermosos cuartos, dos baños de familia, pantry, cocina, cuarto y baño de criados 2 garages. Informan en la misma.
UH A4 CR 17 ind

ALQUILERES

REPARTO Columbia, Marianao, alquilo casas, Mendoza 54 y 56, a ½ cuadra tranvía Marianao-Vedado y cerca Colegios Belén y Candler; tienen jardín, portal, sala, tres cuartos grandes, comedor al fondo, baño intercalado, cocina, pantry, patio, garage. Llaves en la esquina. Informan, Mercaderes 40, teléfono A-6164.
A4 38961 20 sp 23

A-5. J. del Monte y Víbora

SE ALQUILA, Armas 123, altos, compuesta de sala, saleta, comedor, dos habitaciones, baño intercalado y cocina. Informa, Luis González, U-1157.
A5 39149-39138 21 sp 27

SE ALQUILA la casa Jesús del Monte número 26, por San Francisco o una cuadra de Tejas, con dos cuartos, sala, comedor y demás servicios, patio grande. Informes, A-5152.
A5 39121 21 sp 29

A-6. Concha y Luyanó.

SE ALQUILA en Concha y Velázquez, una casa compuesta de sala, comedor, tres habitaciones, baño y cocina. Informa, Luis González. U-1157.
A6 39143 21 sp 27

B-1. Casas-Apartamentos.

APARTAMENTOS en la calle Armas entre San Francisco y Milagros, compuestos de sala, dos cuartos, cocina y baño. Informa, Luis González. U-1157.
B1 39142 21 sp 28

EDIFICIO CARREÑO

Se alquila un gran piso de tres mil metros, propio para una exposición. También se alquilan cómodos y confortables departamentos para familias, frente al mar. Marina número 2. Teléfono U-2958.
B1 39097 21 sp 29

MANRIQUE Y SAN LAZARO

Apartamentos muy frescos, modernos, de tres y cuatro cuartos, cuarto de criado con servicio. Informes en la misma, M-6589. Pueden verse a todas horas.
B1 39139 21 sp 26

B-2. Locales y Naves.

SE ALQUILA un local propio para industria, en Desagüe casi esquina a Infanta, precio de situación. Informa, Luis González. U-1157.
B2 39133 21 sp 27

LOCAL propio para bodega, Infanta y Desagüe, con armatostes, vidrieras y nevera. Informa, Luis González. U-1157.
B2 39130 21 sp 27

CARNICERIA y dos accesorias en Strampes y Freire Andrade, Arroyo Apolo. Precio de situación. Informes, Luis González. U-1157.
B2 39131 21 sp 27

ALCANTARILLA 36

Se alquila con armatostes, vidriera, cuatro habitaciones altas. La llave en los altos. Para informes, venga a Reina 82, que será complacido. Teléfono A-1805.
B2 39089 21 sp 25

B-3 Departamentos.

SE ALQUILA en Concepción de la Valla número 2, esquina a Campanario, local propio para comercio o industria. Informa, Luis González. U-1157.
B3 39140 21 sp 28

SE ALQUILA un departamento en Galiano y Trocadero, con vista a la calle. Informa, Luis González. U-1157.
B3 39134 21 sp 27

DEPARTAMENTO de dos habitaciones, baño y cocina en Avenida 10 de Octubre 303. Informan, peletería La Americana, teléfono U-5117.
B3 39146 21 sp 25

B-4. Habitaciones.

PUNTO céntrico, en casa de un señor solo, se alquilan dos habitaciones juntas, muy frescas, a una o dos personas. Precio, $20. Malecón 31, altos.
B4 39171 21 sp 24

B-6. Hoteles

NUEVO HOTEL LUZ

Amargura 47. Teléfono M-2395. Aquí puede comer bien, dormir fresco. Esta casa cuenta con cuartos para todas las fortunas, lo que usted pueda gastar. El dueño al frente de la cocina, no tendrá problemas con la comida. Cuartos con baño, matrimonios, desde $65. Una persona, $45, con el baño fuera, matrimonios, desde $55, una persona, $30. Apartamentos especiales. Por días $1.50 y $2, pensión completa.
B6 39147 21 oct 21

HOTEL MODERNO

El más céntrico y mejor situado, el que da precios más baratos, mejor comida, muy abundante, todas las habitaciones y apartamentos con comida y desayuno, para una persona a $45 y para matrimonio, $65, $75, $80 y $90, frente a la Cuban Telephone y a media cuadra de la Fraternidad y Capitolio. Pidan informes a nuestros mismos clientes y se convencerán; no se olvide. Dragones número 9. Teléfonos M-1773 y A-1377.
B6 39124 21 oc 1

EL HOTEL CENTRAL

SAN RAFAEL Y CONSULADO

Todo el que sabe viajar busca su hotel arreglado a su bolsillo; éste reúne todas las condiciones del mejor hotel de Cuba. Posición, confort, seriedad, limpieza y todos los adelantos modernos de nueva creación. Precios, $1 a $3.

ALQUILERES

W. ARRENDAMIENTOS

FRENTE A LA CARRETERA CENTRAL

Entre Jamaica y Cuatro Caminos, se arriendan los potreros Sabanilla, Santa Teresa y Somorrostro, hacen 40 caballerías. Informan, Escobar 10, altos, teléfono U-7303.
W 39028 21 sp 29

SE SOLICITAN

S-1. Criadas y Criados.

SE SOLICITA una muchachita de 12 a 14 años, para la limpieza de unas habitaciones, tiene que dormir en la colocación. Calle 23 número 12, letra A.
S1 39148 21 sp 24

S-11. Agentes y Socios.

SE SOLICITAN dos vendedores con conocimiento en el ramo de víveres, para un producto de primera necesidad. Informan en el teléfono U-5271. De 4 a 6 p. m.
S11 39157 21 sp 24

SE OFRECEN

DESEA colocarse una joven española, de 20 años de edad, con dos años en el país, para criada de mano o limpieza, prefiere casa de toda moralidad y respeto. Socorro Quiroga. Telf. X-2275. (Luyanó). Con referencias.
O1 39008 21-23 Sep.

DESEA colocarse joven española, de criada de mano, no tiene inconveniente ayudar otra cosa, es seria, sabe cumplir con su obligación; tiene referencias. Telf. FO-2600.
O1 390111 21-23 Sep.

DESEA colocarse una joven española, para criada de mano o para los quehaceres de un matrimonio; tiene buenas referencias. Informan en el Telf. A-3157.
O1 39035 21-23 Sep.

DESEA colocarse una joven española, para criada de mano; tiene buenas referencias. Para informes, llame al Telf. A-3039.
O1 39047 21-24 Sep.

SE DESEA colocar una española, para criada de cuartos o comedor o manejadora; tiene referencias. Telf. F-6215.
O1 39059 21-24 Sep.

DESEAN colocarse dos muchachitas, para criada de mano o manejadoras, quieren casa de moralidad; tienen buenas referencias. Informan: I-7432.
O1 39064 21-23 Sep.

DESEA colocarse una joven española, de criada de mano o cuartos, sabe lavar y planchar ropa fina; tiene referencias de la casa que trabajaba. Telf. I-6326.
O1 39099 21-23 Sep.

SE DESEA colocar una joven española, para limpiar o comedor, sabe cumplir con su obligación, no le importa ganar 15 pesos. I-7453.
O1 39101 21-25 Sep.

DESEA colocarse joven de color de 17 años, para limpieza o repartir cantinas, en la misma dos muchachas para criadas o manejadoras. Teléfono X-1618
O12 38188 21 sp 23

DESEA colocarse muchacha de criada o de manejadora, sabe cumplir su obligación, F-2117.
O1 39150 21 sp 24

OFRECESE criado fino, con muy buenas referencias, habituado a servir en buenas casas. Sabe hacer toda clase de cocktails y planchar ropa de caballero. Informan al teléfono F-1849.
O1 39125 21 sp 23

SE DESEA colocar una muchacha española de criada de mano, manejadora o cocinera, tiene buenas referencias. Telf. F-6146.
O1 39123 21 sp 23

SE DESEA colocar una señora española de criada de mano, no le importa ayudar a la cocina, tiene buenas referencias. Informan, F-5917.
O1 39120 21 sp 24

DESEA colocarse muchacha española para matrimonio, criada de mano, desea casa de moralidad, teléfono A-6531.
O1 39114 21 sp 24

DESEA colocarse una muchacha española para corta familia, tiene referencias. M-8012
O1 39155 21 sp 23

DESEA colocarse una joven española para criada de mano o manejadora o para ayudar a un matrimonio, es cariñosa con los niños y entiende algo de cocina, tiene buenas referencias. Informan en el teléfono U-6812.
O1 39160 21 sp 23

DESEA colocarse una joven española de criada de mano, está acostumbrada al servicio fino o para cuartos, es seria, tiene buenas referencias, desea casa de moralidad, teléfono I-7251.
O1 39158 21 sp 23

DESEAN colocarse dos jóvenes españolas, una para cuartos, saben coser, la otra para manejadora, tienen referencias Telf. F-2675.
O1 39176 21 sp 23

DESEA colocarse una señora de mediana edad de criada de mano, tiene buenas referencias. Informan, San Pedro seis, teléfono A-5394. Señora Carmen.
O1 39177 21 sp 23

SE DESEA colocar una muchacha española para criada de mano o cocinera. Teléfono F-5962.
O1 38179 21 sp 23

SE DESEA colocar muchacha española para cocinar y limpiar para corta familia, sabe cumplir con su obligación, teléfono U-2826.
O2 39180 21 sp 23

SE DESEA colocar una joven española para criada de mano o manejadora, tiene buenas referencias. Informan. X-1041
O1 39165 21 sp 23

SE DESEA colocar una muchacha española de criada de mano o de cuartos, sabe servir mesa a la rusa, tiene buenas referencias donde ha trabajado. Telf. M-4634.
O1 39166 21 sp 24

Los Económicos del

DIARIO

LAS personas de ambos sexos que necesitan una colocación doméstica— de cocinero, niñera, criada de manos, etc.—también precisan asegurarse de que no les van a pagar con cuentos, sino con dinero, además de darles buen trato y buena comida,—y eso lo consiguen ofreciendo sus servicios a familias de orden como las que reciben el DIARIO DE LA MARINA.

LOS LEE

Quien Puede Pagar

SE OFRECEN

JOVEN fina, española, solicita casa moralidad para cuartos, coser, cortar o quehaceres corta familia, menos cocinar, la recomiendan donde está trabajando. Informan, teléfono FO-1593.
O1 39181 21 sp 24

MUCHACHA desea colocarse para habitaciones, corta y cose por figurín. Teléfono FO-1588.
O1 39163 21 sp 24

SE OFRECE criada española para cuartos y coser, tiene buenas referencias, sabe hacer labores finas, no tiene pretensiones. Telf. A-3343.
O1 39167 21 sp 23

CRIADO de mano, español, con muy buenas referencias y sin pretensiones, se ofrece a casas particulares. Informes, teléfono A-2348.
O1 39169 21 sp 23

SE DESEA colocar una joven española para criada de mano o manejadora, tiene buenas referencias, teléfono I-7335.
O1 39172 21 sp 27

MUCHACHA joven desea colocarse de criada de mano o de cuartos o para los quehaceres de una casa, es formal, teléfono F-1849.
O1 39170 21 sp 23

SE DESEAN colocar dos jóvenes españolas, de criadas de mano o manejadoras, entienden un poco de cocina. Informan, FO-2195.
O1 39168 21 sp 23

SE OFRECE una española para criada de cuartos-, entiende de costura, sabe cumplir con su obligación, teléfono A-2457.
O1 31111 21 sp 23

UNA JOVEN española desea colocarse para cuartos, comedor o manejadora, ayuda a la cocina, es cariñosa con los niños, cumple con su deber, sirve a la rusa, teléfono M-5468.
O1 39061 21 sp 23

SE DESEA colocar joven española para limpieza, no importa cocinar corta familia, también sabe coser y sabe cumplir su obligación, F-6295.
O1 39145 21 sp 23

DESEA colocarse joven extranjero como criado de mano o ayuda de cámara, con primer servicio, tengo referencias, llamen A-3852, habitación 30.
O1 39184 21 sp 23

O-2. Cocineras y Cocineros.

DESEA colocarse española de cocinera o para todo siendo corta familia, tiene referencias, teléfono M-4023.
O2 39159 21 sp 23

ESPAÑOLA, se ofrece para cocinar, ayuda algo la limpieza, si es matrimonio solo, puede hacerlo todo. Informan: U-6609.
O2 39039 21-23 Sep.

DESEA colocarse una señora, para cocinar, no le importa ayudar a limpiar. Telf. F-6168.
O2 39041 21-23 Sep.

COCINERA y repostera española, desea colocarse, no tiene inconveniente en hacer plaza; tiene buenas referencias, no duerme en la colocación. FO-2683.
O2 38092 21-24 Sep.

DESEAN colocarse dos españolas, una de cocinera y sabe coser y algo de repostería, sabe hacer plaza y otra de criada de mano y manejadora, saben lavar y tienen recomendaciones y no les importa ir al campo. Teléfono A-9763.
O2 39151 21 sp 23

SE OFRECEN

SE DESEA colocar una buena cocinera española, cocina a la española y criolla, sabe de repostería, teléfono M-9247.
O2 39178 21 sp 23

O-3. Manejadoras.

DESEA colocarse una señora de manejadora o criada de mano. Telf. A-5169.
O3 39063 21-23 Sep.

SE DESEA colocar una muchacha, para criada de mano o para manejadora. Informan: Telf. M-2283. Pregunten por Lola.
O3 39109 21-24 Sep.

O-6. Choferes

CHOFER mecánico, de color, con referencias, trabaja hasta por 20 pesos. Telf. F-6126. La Cubana. Pablo.
O6 39010 21-24 Sep.

CHOFER, se ofrece, 14 años de experiencia, habla inglés, sueldo arreglado a situación. Informan: U-7762.
O6 39023 21-24 Sep.

S-12. Solicitudes Varias.

SE DESEA encontrar una señora o señorita de compañía, decente y con buenas referencias, para acompañar a una señorita F-2202.
O12 39156 21 sp 23

SE OFRECE una señora de mediana edad, sola, para ama de llaves o hacerse cargo de una casa de huéspedes o atender a matrimonio solo, para todo servicio o acompañar a señora, tiene buenas referencias. Informan, Casa Potín, teléfonos A-7387. A-2310.
O12 39164 21 sp 28

SEÑORA viuda, blanca, joven y bien educada, desea colocarse en casa de caballeros respetables como ama de gobierno, no importa que haya niños, sabe cumplir con exactitud su obligación. Referencias de personas respetables. Teléfono M-3482. Isabel.
O12 39154 21 sp 24

SE VENDEN

V-2. Solares.

VENDO la mejor parcela de esquina en Avenida ed los Presidentes. Vedado, facilidad de pago, trato directo con su propietario. Doctor Francisco Lamelas, Habana 66.
V2 39173 21 sp 29

SE VENDE un solar de esquina, que mide 14 x 30. situado en Manrique y San José, para más informes, González. Zanja 143.
V2 39186 21 sp 27

V-3. Fincas Rústicas.

SE VENDE una preciosa quinta de recreo a 20 minutos del parque Central, tiene agua, luz, teléfono, preciosos jardines, tennis y golf, para más informes, González, Zanja 143.
V3 39187 21 sp 27

V-5. Muebles y Prendas.

MUEBLES BARATOS

Liquidamos los que quedan nuevos para dedicarnos a compra-venta, hacemos encargos, arreglos y compramos. Neveras casi regaladas. El Cedro. Galiano 123 entre Zanja y Barcelona.
V5 4190 21 oc 21

V-6. Maquinarias.

TRACTORES CATERPILLAR

De 30 y 60 H. P. se venden en buen estado y a precio de situación. Informan en Lealtad 143, bajos, teléfono A-5353, de 8 a 12 y de 2 a 5.
V6 39070 21 sp 24

SE VENDEN

V-7. Automóviles y Accesorios

SE VENDE un Nash abierto, último tipo, costó $1,600, para embarcarme, lo quemo en $400. Teléfono A-5365, de 12 a 4 p. m.
V7 39190 2 sp 24

DINERO E HIPOTECAS

HIPOTECA. Necesito $1,200, dos casas, reparto Lawton, entre San Francisco y Concepción, de portal, sala, 3 cuartos, comedor y baño cada una, pago el 10 interés, sin corretaje. Informan, Telf. M-2632.
Z 38174 21 sp 24

FACILITO dinero sobre créditos hipotecarios para bóvedas o panteones, también compro y vendo. Mucha reserva J Llanes. Sitios 42 esquina San Nicolás. Telf. M-2632.
Z 39175 21 sp 27

PARA LAS DAMAS

PD-6. De Interés para las Damas

PELETERIA LA GRAN SENORA

Ricla y Compostela

Se liquidan todas las existencias de esta Casa.

Vea los precios, que algo ha de interesarle.

Zapatos desde 60 centavos en adelante.

PD6 38786 19-21 sepbre.

I. DE INTERES GENERAL

¡GOTERAS!

Toda clase de goteras en techos de azotea, papel, madera, pizarra, lona, zinc o tejas acanaladas sólo se evitan usando **Tapa-Goteras Lincoln**. Elástico, impermeable e incombustible, garantizado por la fábrica más grande del mundo. Se aplica como si fuese una pintura tal como viene preparado. Cada galón cubre unos 10 metros cuadrados y sólo vale $2. Mármoles-Pennino. Cía. de Teléfonos, Omnibus de Cuba y las principales firmas de Cuba lo emplean desde hace muchísimos años. Presentando este anuncio en el curso de ésta semana se le rebajará un 10 o|o. Cómprelo en seguida. Vives 93, teléfono M-2984, Correos, Apartado 833, Habana.

I 38953-043 2d 22 sp 23

PLAN para ganarse dos mil pesos trabajando ocho horas al día.

POR cada suscripción que usted haga de las siguientes revistas, percibirá dos décimos de billete de la Lotería Nacional, correspondiente al sorteo que ha de verificarse después de recibir el importe del abono por un año a cualquiera de las publicaciones. Si prefiere los 60 centavos que importan los dos décimos se le entregarán en efectivo.

PLUS ULTRA: Revista mensual de arte gráfico, $7.00 al año. ¿Desea conocerla? Envíe 40 centavos y se le mandará un número de muestra.

CARAS Y CARETAS: Uno de los semanarios más ameno y económico, contiene la mejor información gráfica y artículos de los mejores escritores. Un número $0.25. $7.00 al año. ¿Desea conocerla? Envíe 10 centavos y le se mandará un número de muestra.

FEMENIL: Revista para el hogar y la mujer. Aparece todos los lunes, profusamente ilustrada con los últimos modelos de modas, hoja de labores, artículos literarios, secciones amenas, novelas de autores escogidos, recetas caseras, etc. $7.00 al año.

LECTURAS: Revista mensual en forma de Magazine. Publica cuentos, novelas de los mejores autores españoles y latio-americanos, sección especial de artistas de cinematógrafo. La última innovación introducida en ésta es una Geografía de España. Cada número dedicado a cada región $3.00 al año. Un número, 30 centavos.

EL HOGAR Y LA MODA: Esta publicación es ya conocida por la sociedad habanera, por lo tanto está demás hacer comentarios. Sale cada 10 días. $4.00 al año. Un número, 15 centavos.

ARCO DEL PASAJE

Puede usted entrar por Zulueta o por Prado, está entre el Instituto y Capitolio. No se olvide a ROMA POR TODO

MALETA SEÑORA PERDIDA

Carretera Central, entre Matanzas y Coliseo, sábado 19, iniciales grabadas: O H. M. Se dará buena gratificación. Diríjase L. Manrara, apartado 1221, Habana.
I 39056 21 sp 25

ENSEÑANZAS

E-5. Profesores

PROFESORA, pedagoga experta enseña inglés, alemán, repasa asignaturas de colegio, piano y teoría, se ofrece por horas o día. Informes Miss Fondor, Hotel Andino U-3029.
E5 C-R 17-30 Sep.

PROFESIONALES

PROCURADORES

ELEUTERIO Pestana y Sánchez, Procurador Público, Aguiar 126, departamento 706. Telf. A-8394. Asuntos civiles, gestiones en las Oficinas Públicas, cobro de cuentas y administración de bienes.
Prfs. 35987 1 oct 1

DRES EN MEDICINA

AGOTAMIENTO nervioso. Neurastenia moral y sexual, Insomnio, Obsesiones. Angustias. Dispepsia Nerviosa. Curación rápida por medios naturales. Dr. Cardenal. De 2 a 6. Consulta, $5. Perseverancia 50. M-8852.
Prfs. 38813 19 oct 3

DR. MANUEL LOPEZ PRADES

Graduado Madrid y Habana, cuarenta y un años ejerciendo, enfermedades de la sangre, pecho. Señoras y niños, (partos), tratamiento especial curativo de las afecciones genitales femeninas. Consultas diarias: 9 a 11 y 1 a 5. Gratis: martes y viernes. Amistad 95, altos. Telf. A-0594.
Prof. 38035 14-14 Oc.

DR. A. G. CASARIEGO

Catedrático de la Facultad de Medicina Especialista de «Covadonga». Enfermedades urinarias y genitales (hombres y mujeres). Consultas de 2 a 6. Neptuno 125, bajos.
Prof. 37712 12-12 Oc.

PROFESIONALES

DR. A. MARTH ARANGO

VIAS URINARIAS

y enfermedades venéreas. Consultas de 4 a 6 p. m. Neptuno 230 esquina a Oquendo. Telf. U-4773.
Prof. 35962 1-1 Oc.

DR. ABELARDO LABRADOR

Consultas gratis de 8 a 12 a. m. Pagas de 3 a 5 p. m. Enfermedades señoras flujos crónicos, metritis, venéreas y sífiles. Pulmones, asma, bronquitis. Corazón, riñones, diabetes, reumatismo crónico enflaquecimiento, inyecciones Neo Salvasán. Angeles 3, entre Reina y Estrella. Telf. A-0801.
Prof. 35471 29-28 Sep.

DR. FRANCISCO J. DE VELASCO

Corazón, Pulmones. Estómago. Intestinos.

DR. RUBEN DE VELASCO

Corazón. Pulmones. Enfermedades de los niños.

Consultas de 12 a 2 y de 1 a 3. Días laborables. Horas especiales previo aviso.

Salud 34. Telf. A-5418.
Prfs. 38026 14 oct 14

CIRUJANOS DENTISTAS

DR. VALDES MOLINA

Dentistas, Galiano 9-A., altos. Dentadura, $15; Puentes, $5; pieza empastadura, $2; limpieza, $3. Consulta de 8 a 7 p. m. Se garantiza. Telf. A-8583.
Prof. 36450 4-4 Oc.

ANUNCIESE EN EL Diario de la Marina

Información Telegráfica de la Isla

EN OTROS TERMINOS

Según noticias de nuestros corresponsales, comenzaron también ayer sus trabajos los enumeradores del Censo en Abreus, Caibarién; Rancho Veloz; Jovellanos; Santa Clara; Nuevitas; Bolondrón; Cruces; Camagüey; Santo Domingo; Vertientes; Madruga; La Salud; Matanzas y otros.

CONDENADOS EN GUANABACOA

GUANABACOA, septiembre 21.—DIARIO, Habana.

El Juez Correccional Dr. Virgilio Arango Mestre, condenó hoy a 180 días de arresto a Radamés Rodríguez por faltas a la moral y lesiones menos graves producidas con una cabilla de hierro a Tito Castro.

También condenó el propio Juez a 180 días de cárcel a José Palmira Martínez, por lesiones menos graves causadas con una navaja barbera, a Rafael Solís. Ambos individuos condenados son de pésimos antecedentes.

El Juez Arango viene desenvolviendo una vigorosa campaña contra los individuos de malas costumbres, siendo por ello muy celebrado por toda la sociedad.

Cortés.

SUICIDIO DE UN ANCIANO

CABAIGUAN, septiembre 21 DIARIO, Habana.

En su domicilio, calle Carolina número veinte, apareció ahorcado esta mañana Calixto Rodríguez García, natural de Manicaragua, de 67 años, de edad.

Este individuo fué denunciado por su nieta Esther Rodríguez Morera de haberla amenazado con una navaja barbera.

Ignórase otros motivos que haya tenido dicho anciano para atentar contra su vida. En el lugar del suceso se constituyó el Juez doctor Figuera, asistido del secretario Pedro Suárez.

Corresponsal.

EL CENSO EN PINAR DEL RIO

PINAR DEL RIO, septiembre 21 DIARIO, Habana.

En trescientos doce, de los trescientos catorce distritos de enumeración de la provincia, se han iniciado hoy las labores del censo. Solo dos enumeradores dejaron de laborar, corresponde uno a Candelaria y el otro a Consolación del Sur no trabajaron por haber renunciado hoy.

La oficina del inspector provincial situada en el edificio del instituto de segunda enseñanza, está trabajando con gran actividad. El inspector señor Otilio Gutiérrez y el jefe de despacho señor Octavio Martínez, están al tanto del desenvolvimiento del censo en toda la provincia, manteniéndose en constante comunicación con los instructores municipales, e informando al director general señor Mases.

Se están resolviendo todos los problemas y evacuándose todas las consultas, los cuatro subinspectores auxiliarán al inspector en la supervisión de los trabajos.

Los secretarios judiciales Adolfo Castellanos, Francisco Chappotin, José M. Pimentel y Juan M. Pimentel y Juan A. de la Torre, están inspeccionando la labor de expedición de cédulas electorales en este término.

Felipe Díaz.

ALMUERZO EN HONOR DE DON CARLOS DE LA ROSA

CARDENAS, septiembre 21. DIARIO, Habana.

En honor del Senador Don Carlos de la Rosa, jefe de los liberales matanceros, se ha efectuado esta tarde un brillante almuerzo en el Club de Playa Larga, al que asistieron cientos de comensales.

En el campamento del Jabón Candado también se ha ofrecido otro almuerzo en honor del señor Ramón F. Crusellas, lanzándose su candidatura para presidente de la República.

González Bacallao.

LA ESTANCIA EN CAMAGUEY DE RODRIGUEZ BARAHONA

CAMAGUEY, septiembre 21. DIARIO, Habana.—El doctor Rodríguez Barahona visitó hoy el Hospital Civil de Camagüey y los asilos Padre Valencia y Zayas Bazán, así como la Planta de pasteurizar leche, la Jefatura de Sanidad y el Dispensario Dental de Higiene Infantil, siendo en todos esos lugares agasajado. Elogió después la actuación y funcionamiento de cada uno de dichos establecimientos y dependencias.

Hizo también una especial recomendación de la manipulación del queso y la leche.

Después recibió varias comisiones de políticos, empleados y profesionales.

Corresponsal.

COMENZARON LAS LABORES DEL CENSO

NUEVA GERONA, septiembre 21 En perfectas condiciones han comenzado hoy las labores del censo, bajo la dirección de Enrique Arias Soto, con los enumeradores Antonio Soto, Rudesindo Reyes, Nemesio Rivero, Santos Villegas, Ramón Montané, Abelardo Presio, siendo el primer enumerador de Nueva Gerona, Antonio González Hernández.

CORRESPONSAL.

UNA MANGA DE VIENTO

CIEGO DE AVILA, septiembre 21. Una fuerte manga de viento derrumbó en la tarde de hoy la glorieta y las cercas del campo deportivo Unión.

CORRESPONSAL.

TEMPERATURAS LOCALES

Durante las últimas 24 horas se han registrado en la Habana, las siguientes temperaturas en centígrados:

Máxima 30-5.
Mínima 24-2.
Media 27-3.

INGLES CON DISCO FONOGRAFICO **MUESTRA GRATIS**

Método nuevo Garantizamos por escrito que Ud. hablará, leera y escribira correctamente el inglés en poquito tiempo. 20 años de éxito. Pida informes hoy

INSTITUTO UNIVERSAL (P56) 1265 LEXINGTON AVE. NEW YORK

Sírvase enviarme sin obligación ninguna muestra gratis y completos informes:

Nombre........................ Dirección ....

FOLLETIN 23

EL VELO RASGADO

«COLECCION PRINCESA»
(NOVELAS ESCOGIDAS)
GLV

(Por MARY FLORAN)

VERSION DE LUIS DE G. UMBEST

(De venta en «La Moderna Poesía», Obispo 135. Tel. A-1171)

«Cervantes», Galiano 62. Tel. A-4958

mente la intranquilidad. Pese a los esfuerzos que realiaban muchos para aturdirse, veíase, tras las risas pasajeras, rostros inquietos. La impaciencia con que se arrancaban de unas manos a otras los periódicos, y la precipitación con que se acudía a la llegada de los trenes para obtener noticias, eran signos harto fehacientes de la general ansiedad.

En la «villa Afortunada» cada cual tomaba su parte en ella, y tal vez más vivamente que en otros sitios por más que, recíprocamente, procuraseen disimulárselo. La señora de Averjean hablaba lo menos posible de la cuestión palpitante y nunca a solas con su hija. Otto manifestaba, cuando surgía esa cuestión, un optimismo asaz exagerado para que se le creyese sincero. Odilia, ávida de informaciones, las buscaba por todas partes y las aceptaba sin comentarios. Interrogaba, para ilustrarse sobre la situación, no revelando las ideas personales que le inspiraba. Pero al ver el cerco azulado de sus grandes y puros ojos y sus pálidas mejillas, claramente presentíanse las noches que pasaba desvelada la pobre joven, no menos que la angustia que la dominaba durante el día.

Lo que, hasta el presente, habíale sido más penoso en la realidad, pues sus temores no reconocían límtes, era la desconfianza con que se consideraba a su novio. Claramente lo había observado la noche doe la invitación de su madre. Después, aquella suspicacia habíase renovado cien veces, y cada vez la martirizó más. ¡Puesc qué! Cuando el corazón de Francia, su patria, latía en la incertidumbre de graves sucesos que podían ocurrir, ¿no le asistía ya a ella el derecho de unirse al sentimento naconal sin retractarse de su amor y de la palabra dada a su novio, que le eran opuestos? Si en presencia doe Otto guardábase completo silencio acerca de los sucesos y de las probabilidades, delante de ella guardábase osimismo cierta reserva. Odilia dábase cuenta de ello, sin comprender que la mayor parte de las personas no tenían otra idea que la de ahorrarle una turbación y un sufrimiento, y sublevábase al pensar que también pudiese desconfiarse de ella.

—Y sin embargo—decíase, —si la cosa se hubiese producido seis meses, tres meses atrás, ería legítima, puesto que por mi matrimonio me hubiera convertido en alemana. ¡Pero hoy soy todavía, continúo siendo francesa!

De esta reflexión nacía otra:

—En caso contrario, dado que no fuese ya francesa, entonces sería «la enemiga», la enemiga de mi madre, de mis hermanas, de mis cuñados de mis sobrinos, de mis amigos, de Francia...

El corazón de la infeliz joven oprimíase ante aquella perspectiva que no le era posible soportar.

El 27 de julio, la noticia de que Inglaterra proponía una conferencia infundió alguna esperanza. Otto, durante la tarde de ese día, impuso silencio a sus preocupaciones para mostrarse mtás tierno y más amable que nunca. Mecida por sus palabras de amor, Odilia, al despedirse de él hasta el siguiente día, durmió con más sosiego. En su corazón penetró alguna esperanza de que acaso no tendría que verse en el horroroso trance de escoger su amor y su patria.

El 28 fué uno de los más radiantes iy bellos días de Julio. Mediada la mañana, encontráronse ambos novios en la playa, llena de sus habituales concurrentes, entre los cuales no eran tan numerosas las defecciones que pudieran notarse. Odilia había abierto ya la garita de su madre e instalándose en ella con su labor cuando llegó Otto.

—¿Qué noticias?... preguntóle tan pronto como le vió en presencia suya.

—Ninguna—contestó el barón. —¿Por qué se afana usted en saber siempre noticias? ¿No le basta a usted el presente?

—Sí—contestó la joven;— pero quisiera la garantía del porvenir.

—Lo que puede ocurrir mañana, únicamente lo sabe Dios.

Odilia no contestó. Miraba a lo lejos, los niños que jugaban en la arena. Viéndola absorta en pensamientos cuya amargura sospechaba, díjole el barón para distraerla de ellos:

—¿Qué hacemos esta mañana? Si montásemos a caballo... La tarde será demasiado calurosa para permitírnoslo.

—Sí—contestó vivamente la joven; eso es; montemos. Iremos a Etaples a buscar los periódicos.

El barón se encogió de hombros sonriendo. Una hora después recorrían ambos a caballo el camino de Etaples. Las señortas Werburton, a quienes participaron su proyecto, no les acompañaron por tener que atender a otras preocupaciones

Estaban, pues, solos, en su melancolía invencible Odilia que, en cualquier otra circunsetancia, hubiera gozado deliciosamente de ese paseo a soilas con su novio, entre el silencio del hermoso bosque en aquella mañana de verano. Pero la inquietud que agitaba su corazón emponzoñaba todas sus alegrías, y conocía demasiado a su novio para no adivinar, bajo su jovialidad ficticia, un tormento intimo análogo al suyo, que disimulaba también, pero que no dejaba de atenacear su corazón.

Los caballos mostrábanse ardientes; el calor, que comenzaba a apretar, hacía insoportables las moscas que los hostigaban. Para librarlos de ellas, Odilia y Otto los lanzaron a un ligero galope. Así pronto llegaron a Etaples. Ya en el puente, Odilia detúvose un momento.

—¿Qué hace usted? — preguntóle Otto.

—Contemplo, una vez mas, esta deliciosa perspectiva.

Pero interiormente pensaba:

—«¡Quién sabe si por última vez contigo!»

Sin embargo, no lo dijo, y el barón que tenía sin duda el mismo pensamiento, no lo manifestó tampoco.

El tren llegaba en aquel momento a Etaples. Ambos jóvenec apeáronse de sus caballos. Encontrábanse en el andén, cuando se detuvo la locomotora. La joven quedóse sorprendida al ver los numerosos militares que ocupaban los vagones y los que subían a ellos.

Informóse.

—Son—le dijeron— militares en uso de licencia temporal, llamados con urgencia a sus respectivos cuerpos.

Esto la aterró como una medida de guerra, y no pudo menos de comunicárselo a Otto. Esta vez el barón no la tranquilizó, afectado, sin duda como ella misma por aquel indicio.

—Es un signo serio—contestó—de movilización eventual.

El tren iba también atestado de viajeros, que abandonaban los placeres del concurso hípico de Boulogne para regresar a París.

Algunos «sportsmen» que habían llegado al Touquet para echar fondo allí, descendieron, y como al bajar les interrogaron los amigos, se les oyó responder muy alto, con la importancia que se dan las personas que comunican noticias sensacionales:

—El concurso está virtualmente concuido; los oficiales llamados no pueden ya montar; muchas personas se llevan sus caballos que una movilización posible y, en tal caso, una requisición cierta les arrebataría...Es una verdadera desbandada.

Y cuando al oir semejantes palabras, se les preguntaba:

—¿Es, pues, cuestión de guerra?

Todas las respuestas eran iguales; retrocedían ante una precisión.

—Es probable, pero no seguro todavía.

Otto y Odilia volvieron a París-Playa tristemente, y separáronse para el almuerzo.

El conde de Lautouse llegó a poco a la «villa» donde la señora de Averjean y su hija estaban solas.

—¡Graves noticias! —les dijo. —Austria ha declarado la guerra a Servia.

Odilia palideció.

—A ver; explíquenos usted:.. dijo su madre.

—Un telegrama de mi hijo, que está en París, me lo anuncia. Ahora es asunto concluído.

—Este conflicto no ha podido evitarse, se preveía ya; pero esto no quiere decir que debamos tomar parte en él.

—¡Ojalá pudiera ser así!.. Pero ya no es posible abrigar esperanzas; fatalmente, ocurrirá lo contrario. Alemania está detrás de Austria y de concierto con ésta. Hacia que su aliada apunte, pero ella será quien dispare.

Viendo que la seora de Averjean le miraba en silencio, el conde prosiguió;

—Los acontecimientos van a precipitarse rápidamente. La movilización está próxima. Cuando se decrete, se requeriirán los trenes para el transporte de tropas. Y no tengo ganas de quedarme aquí embotellado. Mañana me vuelvo a París.

Esta precisión de una amenaza que la señora de Averjean se esforzaba en no admitir, la impresionó vivamente Si el conde partía, señal era de que creía en un peligro inmediato.

—¡Me asusta usted!—díjole.

—Diga usted más bien que la advierto....

—Así, tal vez proceda yo también cuerdamente marchándome sin aguardar el término de mi alquiler.

—Se lo aconsejo a usted.

M.E.C.D. 2016

LA VIDA EN ORIENTE

ESTIMADAS FAMILIAS DE NUEVITAS DE DUELO POR HORRENDO CRIMEN

Pepito Seijido, que se encontraba en observación a causa de posibles trastornos mentales, está de nuevo en su hogar

RESTABLECIDA

Después de un alumbramiento fatal que puso en peligro su existencia, encuéntrase totalmente restablecida la joven y bella señora Caridad Suárez de Bravo, esposa de mi estimado amigo Armando Bravo González, uno de los profesores de nuestra Banda Municipal y además consagrado pianista.

Es motivo el estado actual de la señora Suárez, para felicitarla y al hacerlo por medio de estos renglones, me place extenderla desde luego a sus familiares todos.

DESPEDIDA

Con el fin de permanecer una temporadita recreativa por la legendaria ciudad camagüeyana, partió en días pasados la simpática y graciosa señorita Cheita Hidalgo, flor de juventud y espiritualidad que cuenta con admiradores incontables.

Feliz ausencia en compañía de la familia Ramos Arrue.

DE NUEVO ENTRE NOSOTROS

Luego de haber fijado su residencia en Camagüey donde pasaron cinco años, han vuelto por una larga temporada al seno de nuestra buena sociedad donde tanto se les estima, los respetables esposos Patrocinio Pérez y Carmita Caymares.

Al saludarles con el afecto invariable de una vieja amistad, me place desearles grata permanencia junto a su sobrina, la culta y distinguida señora Marina Puig Caymares.

UNAS LINEAS DE PESAME

Quiero hacerlas legar por este medio al señor Antonio Núñez, amigo estimado nuestro y propietario del Hotel «El Gallito», situado en la esquina de Independencia y Martí.

Una tragedia horripilante ocurrida recientemente allá en Trinidad, hizo que perdieran la vida por manos asesinas, su sobrina Dolores Núñez de Sierra y el esposo de ésta, Jesús Sierra.

El Destino, cruel en este caso, ha llenado de luto y de pesar algunos hogares estimados.

Dios permita la verdadera gloria a ese matrimonio víctima y perdone al asesino que también se hizo justicia.

RUMBO AL NORTE

En los primeros días de este mes partió con dirección al Norte en pos de nuevos horizontes, el joven Eurípides Cabrera Sarduy, amigo nuestro muy querido y persona que goza en la sociedad camagüeyana de mútltiples afectos.

Feliz ausencia y progresos infinitos ..

MEJORADA

Lo está para tranquilidad de sus familiares que son muchos y estimados en esta sociedad, la respetable y bondadosa señora Panchita López viuda de Sarduy.

Una bronquitis capilar viene minando su existencia desde hace algunos meses, resultando de algún cuidado por su edad algo avanzada, pero por suerte en estos últimos días ha mejorado bastante, cuyo motivo hace que felicitemos sinceramente a la distinguida enferma y a sus familiares.

EL ENCANTO

Quiero referirme ahora en esta nota, al Jardín «El Encanto» que ha pasado a la propiedad de los señores Domingo García y Manuel H. Pellón, dejando de ser dueño el señor Orlando Coello que tiene otro jardín en Camagüey.

Situado está en nuestro pintoresco Reparto Primelles, en lote de terreno de los Herederos de Isidoro Rodríguez, con bastante capacidad y material bien abonado.

Muchas son las flores que viene produciendo este jardín y seguirá aumentando porque hay en preparación nuevas extensiones para nuevos rosales.

Prosperidades.

HOAR AUMENTADO

Un robusto varón vino al mundo aumentando el feliz hogar del señor Genaro Gutiérrez, gerente de la ferretería «La Reguladora» y su elegante y bella esposa, Florentina Alvarez de Gutiérrez, quienes gozan la inefable dicha que produce un acontecimiento de tal naturaleza.

Reciban mi enhorabuena.

PEPITO SEIJIDO

Este apreciable amigo que pertenece a una familia muy estimada en esta ciudad, ha entrado en vías de restablecimiento después de haber presentado posibles trastornos en sus facultades mentales.

Varios días permaneció en nuestra casa de Socorros en observación pero por suerte y debido a su franca mejoría, está de nuevo en unión de su familia, en su residencia de la calle de Céspedes.

Celebramos muy sinceramente su notable mejoría y hacemos votos por que siga acentuándose más y más, hasta restablecerlo por completo.

Los Inspectores de Caña Visitan los Grandes Centrales Chaparra y Delicias

Ya han inspeccionado diecisiete ingenios, para después asignarles la cuota que deben moler en la próxima zafra

Desde hace breves días se encuentran en Chaparra los Inspectores de Caña comisionados especialmente por la ««Comisión Exportadora de Azúcar» que preside el señor López Oña con la cooperación del señor Walfredo Rodríguez Blanco, los que tratan de conocer con bastante exactitud la cantidad de cañas que tiene cada Central, para de acuerdo con esa inspección asignarle a cada Ingenio la cuota que en realidad debe moler.

El Inspector Provincial señor Manuel Leiva, me facilitó algunos datos sobre la labor que han de realizar. Los colaboradores del señor Leiva son los siguientes:

Ingeniero, señor Julián Huelves, Agrimensor, señor Jorge Schawayer, Inspertores, señores Abelardo Tous, Francisco Díaz Vega, Jesús Alemán, Marcos González, Nicolás Rodríguez, Rodolfo Rivero, Teodoro Santiesteban y Mario Verdeja.

En el informe que me facilita el señor Leiva dice que los colonos de los centrales Chaparra y Delicias han sufrido grandemente con las restricciones y por consiguiente la Compañía también. Los primeros han cultivado sus campos con notables esfuerzos y cuando esperaban recoger el fruto de su incansable laboriosidad, la redución de las zafras ha tronchado sus anhelos. Todos los cálculos rodaron por el suelo porque estos futos tomados iquivocadamente, y ahí está el problema porque Chaparra y Delicias no han hecho mejores zafras en estos últimos años. Creemos que con esta visita de los señores Isnepectores del censo de caña, que traen la delicada misión de decir con exactitud aproximada el estimado de cada central, no dudamos que en la zafra que se avecina le sea asignado a estos ingenios lo que honradamente les corresponde y así de esa manera los señores colonos y la propia Compañía obtendrán satisfactorios resultados que vendrán a mejorar en gran parte la situación de todos

Interrogue al señor Leiva que cantidad de Caballerías de caña tenía la Compañía respondiéndonos que contaba con seis mil ciento setenta y dos, con un estimado de dos cientos millones de arrobas, caña suficiente para envasar dos millones de sacos de trece arrobas.

Respecto a las condiciones de los campos de caña de estos Centrales nos respondió el señor Leiva que son inmejorables, pues la Administración se ocupa mucho del cultivo y el personal trabaja con celo y puntualidad.

Agrego que con Chaparra y Delicias, son ya diecisiete los centrales que han visitado e inspeccionado.

Después se mostró el señor Leiva muy agradecido de las atenciones y deferencias recibidas por él y los demás inspectores por parte del Administrador General Mr. R. B Wood y el Administrador Auxiliar Mr. Hunter Hicks, así como del Administrador local señor Manuel Berthelemy, el Jefe de Campos señor Celestino Bernal y el segundo Jefe señor Reyes.

LAMENTABLE ACCIDENTE

Hace días que en el pueblo de Bayamo ocurrió un lamentable caso a una bondadosa señora, querida y amante mamá del correcto e inteligente Dr. Manuel Soto Longoria, activo Director del Hospital Chaparra. Al interrogarle al siempre atento galeno por lo que le había ocurrido a su mamá, la señora Gandelia G. de Soto Longoria nos dijo que una caída de sus propios pies. Tan pronto como el doctor Soto Longoria conoció del accidente que sufrió la autora de sus días, se dirigió al hogar paterno para allí conocer bien de cerca lo pasado.

Me interesé por el estado de salud de tan distinguida señora, sabiendo ya que a estas horas se ha notado en ella alguna mejoría. Nos dijo también el reputado doctor que mañana viernes sale nuevamente para la ciudad Bayamesa con el propósito de traer a su esposa, la señora Herminia García Soto Longoria y a su monísimos hijitos.

Sean estos renglones portadores de nuestros sinceros votos porque muy pronto la mamá del distinguido amigo esté totalmente bien.

VISITA

Tuve el gusto de recibir la visita de un estimado y querido compañero en el periodismo. Me refiero al correcto joven señor Juan B. Fernández diligente y activo corresponsal del rotativo oriental «Diario de Cuba», en el progresista poblado de Velasco. Asuntos de carácter personal trajeron hasta esta localidad al compañero. Aunque personalmente le expresé mis sinceros deseos por sus éxitos en el futuro, nuevamente los ratifico en estas líneas y ojalá que muy pronto el amigo Fernández reciba la compensacion merecida a su eficaz cumplimiento y laboriosidad.

ENFERMO

Se encuentra guardando cama des de hace algunos días el correcto joven Osvaldo Acosta, querido hijo de mi estimado amigo, el señor Máximo Acosta. Pertinaz dolencia aqueja al referido joven, por lo que ha recibido solicita atención profesional. El cronista formula votos por su pronta mejoría.

Corresponsal.

UNA VELADA EN PUERTO PADRE

A beneficio de la biblioteca pública Antonio Franco Cañete

¿Cuántos saludos para las Marías, ese nombre tan dulce, tan evocador a cuyo conjuro se comunica algo tan puro, tan celestial...

En esta fecha, celebraron su santo innumerables damas de nuestra alta sociedad.

Comenzaré por María Teresa Fernández de Goizueta, interesante dama esposa del Dr. Pablo Enríquez Goizueta, probo Juez Municipal de nuestra ciudad.

María Elizarle de López, María Queral Viuda de Padrón, María Picanez Viuda de Torres, María Luisa del Val de Planas, Dulce María Carmona de la Rosa, María Elizalde de Gómez, María Rodríguez de Aldana, Dulce María Pacheco de Aldana, María Fernández Viuda de Pacheco, María Luisa Aldana de Martínez, Dulce María Padrón de Queral, María González de Lastra, María Villegas Viuda de Esteban, María Fernández Viuda de Trinchet, María Luisa Balmaseda de Rodríguez.

Señoritas: María Hasum, María Suárez Pla, María Ofelia López, María Cristina Pérez Pereda, María Berga, María Garcell, María Ricardo, María Cristina Pla, María Cristina Fauria, María Gómez Elizalde, María Teresa Alvarez y María Yebra.

Una compañerita muy estimada, Dulce María Salgueiro, del central Delicias.

Y por último dos primitas del cronista residentes en Barcelona, María Mercadé de Mercadé y su hijita María.

Aunque tarde, muchísimas felicidades para todas.

PROXIMA VELADA

Muy adelantados están los ensayos para la Velada que se celebrará el primero del venidero mes de Octubre, en el regio salón teatro «Colonia», a beneficio de la biblioteca pública «Antonio Franco Cañete».

Tres obritas en un acto: «Ojito de cristal», que desempeñarán la delicada señorita Elisa Gómez Cortés y el joven Pedro Franco.

«Rosina es frágil», que está a cargo de las señoritas Angelita Palomares, Evangelina Gálvez y María del Pilar Sierra, y los jóvenes Ricardo de la Rosa, Fausto Fuentes, Antonio Franco y Pedro Franco.

«Chateau Margaux» preciosa zarzuelita que interpretan magistralmente las señoritas Docha y Angelita Palomares y los jóvenes Ricardo de la Rosa, Eduardo Gálvez y José R. Feria.

Además de estas tres obras se hallan muy adelantados también los ensayos del número de variedades.

TOURNEE

La sección de declamación «Antonio Franco Cañete» tiene en proyecto una tournée por distintas localidades entre ellas, Chaparra, Delicias, Tunas, Gibara, Holguín, Santa Lucía y Banes.

Una de las obras que ha de montarse en esas localidades es la chistosa comedia en tres actos original de Carlos Arniches que tanto gustó en la noche del 15 pasado en el Teatro «Hatuey» de esta ciudad, además se llevarán varios números de variedades.

La distinguida compañerita de «El Mundo», señorita Julita Renis está ya laborando en Victoria de las Tunas para que nuestra agrupación tenga un verdadero éxito.

A ella le envío desde estas columnas mi saludo más afectuoso.

Juan BURUNAT

Noticias Varias de Palmarito de Cauto

Juanita Vega. Enfermo. Grato saludo. De regreso. Un baile

La simpática y muy estimada amiga Juanita Vega, ha embarcado hacia el Central Oriente, con el fin de pasarse una temporadita en dicho Central.

ENFERMO

Es bastante delicado el estado de salud de mi estimado amigo el señor Juan Deas, distinguido comerciante de esta plaza.

Por ese motivo se ha visto obligado trasladarse al Sanatorio de la Colonia Española en Santiago de Cuba por varios días.

Hago votos por su total restablecimiento.

ULPIANO PUENTES

También fué enfermo para el Sanatorio del Centro Gallego en esa ciudad el amigo Ulpiano Puente, alto empleado del comerciante señor José Garrido.

Que pronto se encuentre entre nosotros completamente bien son nuestros deseos.

PARA VICTORIA DE LAS TUNAS

Después de pasar una larga temporada en esta localidad salió para Victoria de las Tunas la apreciable y distinguida Sra. Mercedes Diez Vda. de González, madre amantísima de la simpática señora Ana González de Rodríguez.

Que haya tenido un feliz viaje son nuestros deseos.

ENTRE NOSOTROS

Después de pasar unas largas y alegres vacaciones, se encuentra de nuevo entre nosotros el distinguido Sr. Francisco Ulloa, Profesor de Instrucción Pública, el cual viene a renovar su incansable labor.

Mucho nos alegramos, ya que el señor Ulloa es muy estimado en esta sociedad.

EL DULCE NOMBRE DE MARIA

Damas y damitas de la sociedad de Palmarito que celebraron su onomástico en esa festividad religiosa.

María Vilariño de Suárez, esposa adel cumplido caballero Hermógenes Suárez.

María Cabrera de Fernández.

Dulce María Vega.

María Arafatt; María Batista; María Perdomo; y María Fría.

Que hayan tenido todas un feliz día.

SALUDO

En días pasados tuve el gusto de conocer a dos simpáticas damitas:

Gloria Gorra, encantadora y gentil, de la sociedad de Bayate.

Y la elegantísima y bella Elena Barbán.

Reciban ambas mi saludo.

DE TEMPORADA

Entre nosotros y desde hace varios días se encuentra la distinguida y gentil Cristina Peña de Barbán, esposa de mi apreciable amigo Alejandro Barbán, y la hermana de éste la risueña Elena Barbán.

Ambas vienen a pasar una temporadita con sus familiares.

Nos alegramos.

DE ESPAÑA

Después de cuatro meses de placer por su ciudad natal, se encuentra de nuevo entre nosotros el señor Hermógenes Suárez, comerciante de esta plaza. Muchas fueron las amistades que pasaron por su residencia a saludar a tan apreciable caballero.

ELEGANTE FIESTA

Con motivo del regreso de este distinguido amigo, su señora la gentil y bella María Vilariño de Suárez, ofreció a la sociedad de Palmarito una fiesta bailable, la cual ha dejado perdurables recuerdos entre nosotros por su ambiente de elegancia.

El magnífico Sexteto «Clavel Rojo», que goza ya de una merecida fama entre nosotros por su moderno repertorio, hizo las delicias de los concurrentes a esta encantadora y bella fiesta.

La magnífica residencia de los esposos Vilariño Suárez, lucía esa noche como ya hacía tiempo no la veíamos, y en ella se reunió lo más distinguido y selecto de nuestra sociedad.

Entre la concurrencia pudimos notar luciendo elegantes toaletts a las señoras Altagracia Pérez de Martínez, Caridad López Vda. de Peña, Paula Bandera de Vilariño, Caridad Peña de González, Cristina Peña de Barbán.

Entre las señoritas: Orfe Vilariño, Iluminada Pérez, Conchita Rico Ballester, Lourdes Pérez, Luz Sofía Ballester, Melba Vilariño, Elena Barbán, María Perdomo, María Sánchez y otras que se escapan a la memoria.

La familia Vilariño-Suárez, tan delicada y atrayente, desviviéndose en atenciones para la selecta concurrencia, entre la que el elemento masculino tenía también una nutrida y distinguida representación.

Deseamos a la prestigiosa familia Suárez-Vilariño, que la felicidad le sonría eternamente.

Juan González, Corresponsal

Embarque de Cinco Mil Reses de Holguín con Destino a la República de Panamá

La Sucesión de Wenceslao Infante ha hecho la venta. El Dr. Saiz de la Mora, Juez de 1ra. Instancia. «Filmópolis»

Más de cinco mil reses embarcará para la zona del Canal de Panamá dentro de pocos días la Sucesión de Wenceslao Infante, ricos ganaderos de esta comarca.

Así nos lo manifestó en reciente conversación nuestro buen amigo Alfredo Infante Maldonado, gerente de dicha firma que regresó no ha mucho de aquella República hermana a donde fuera a presentar pliegos en la subasta de ganado que ellos hubieron de adjudicarse por haber dado los mejores precios.

Esa gran cantidad de ganado es la primera que los Sucesores de Wenceslao Infante vende a la Zona del Canal de Panamá, aunque en otras ocasiones ha venido a la Estación Naval de Caimanera gran cantidad de novillos.

A pesar de la depresión económica que se observa en todos los países del mundo, la industria ganadera parece que está tomando impulso, puesto que diversos países entre ellos Colombia, que es un país genuinamente ganadero, han hecho proposiciones a los hacendados cubanos para la compra de grandes cantidades de ganado vacuno.

Con fiemos en que pronto el pueblo cubano empiece a palpar los beneficios que con la diversificación de industrias y cultivos han de venir, sin dedicarse a pensar indolente y exclusivamente en la caña que tantos capitales y familias ha llevado a la ruina.

DR. CEFERINO SAIZ DE LA MORA

Se ha hecho cargo del Juzgado de Primera Instancia de esta ciudad el Dr. Ceferino Saiz de la Mora, puesto para el que fué designado por ascenso del Licenciado Don Juan Antonio Suárez de Castro a Magistrado de nuestra Audiencia Provincial.

El Dr. Barroso y López de Quintana, Juez Municipal propietario, que desempeñaba aquel Juzgado interinamente ,le hizo entrega del mismo.

Deseamos al nuevo Juez de Primera Instancia de esta ciudad, Dr. Saiz de la Mora, toda suerte de aciertos en su espinoso cargo.

FILMOPOLIS

Por la revista cinematográfica «Filmópolis», que se edita en la Habana, acaab de ser designado Agente en esta ciudad nuestro amigo Miguel Otero, joven entendido en cuestiones de teatro y cines.

La mencionada revista viene profusamente ilustrada y trae páginas de vitaphone y movietone y colaboran en ella buenas plumas.

Deseamos al amigo Otero mucho éxito en sus gestiones.

DR. SANTIAGO PALACIOS

El Dr. Santiago Palacios Vega nos comunica el traslado de su bufete y notaría para la calle Miró al lado de la Fiscalía de Partido, donde se ofrece a sus numerosas amistades y clientes.

Muchos «asuntos» deseamos al amigo Palacios en su nuevo bufete.

F. G. A.

GRATA VISITA EN EL MARIEL

Una excursión de la colonia española de Pinar del Río

GRATA VISITA

Recientemente hemos recibido en este risueño pueblo una excursión de miembros de la Colonia Española de Pinar del Río. Con ellos, en su comtpañía numerosas damas de la sociedad pinareña.

Los excursionistas diéronse cita en el hotel Gerardo. Allí se integró la comisión con infinidad de damas y caballeros del Mariel, y todos marcharon a la playa (la boca) donde se sirvió un almuerzo campestre y se bailó hasta horas de la tarde, dejándonos con el anhelo de que se repita en día no lejano, tan atractiva e inolvidable excursión a esta poética parte de la provincia pinareña

INTERINO.

MUERTE SENTIDA HUBO EN CRUCES

Era el finado don Pepe Rodríguez, muy estimado

Ha fallecido Don Pepe Rodríguez uno de los más antiguos vecinos de Cruces.

La noticia de su muerte era esperada ya pues desde hace algunos meses se encontraba gravemente enfermo. De nada le valieron los solicítos cuidados de sus queridísimos familiares y los esfuerzos supremos realizados por la ciencia.

Don Pepe ha caído rendido por el incontrastable peso de los años, de lucha, en los que laboró siempre por el porvenir de su familia, dejando por ello a esta sociedad un magnífico heredero: el doctor Armando Rodríguez, Abogado y Notario.

El sepelio de Don Pepe se verificó en la tarde del pasado jueves 10; la sociedad de Cruces, lo que vale y significa, las mas altas representaciones del comercio y de la política, acudieron al mismo resultando por ello una imponente manifestación de duelo.

En la Necrópolis pronunció sentidas frases en nombre de sus atribulados familiares nuestro distinguido amigo el dulce poeta y escritor Juan Francisco López, que vino de la ciudad de Cienfuegos en compañía del Representante a la Cámara Elio Alvarez Ramírez.

Las ofrendas florales fueron muchas; expresión postrera de sus familiares y amigos; los primeros que lloran su eterna partida hacia ignotas regiones; los segundos que lamentan su caída.

Hasta sus familiares todos; hasta su desconsolada viuda, su queridísima compañera; y especialmente hasta su hijo queridísimo, nuestro muy apreciable amigo el doctor Armando Rodríguez Nogales; hacemos llegar por medio de estas columnas del DIARIO DE LA MARINA, nuestro más sentido mensaje de condolencia.

Al altísimo elevamos nuestras preces por que el alma del finado more, donde solo moran aquellos que en esta vida terrenal supieron ser nobles; supieron ser buenos; supieron ser virtuosos, en una palabra supieron cumplir fielmente su misión.

Descanse en paz.

ALBERTO VELAZ ALVAREZ

Después de una breve temporada en el seno de sus queridísimos familiares ha retornado a la ciudad de Santa Clara, lugar de su actual residencia, nuestro querido amigo el señor Alberto Velaz Alvarez, actual Consejero Provincial y uno de los aspirantes a una acta de Representante en las elecciones del próximo año de 1932.

Alberto es generalmente querido en esta.

Lo acompañaron en su viaje de regreso su elegante esposa la señora Edelmira Villareal de Velaz y sus cuatro encantadoras y bellas hijas.

REGRESAN DE UN VIAJE DE RECREO

Después de un breve viaje por la provincia oriental, han regresado al seno de esta sociedad, donde se les aprecia y quiere, nuestro distinguido amigo el señor Marcos Teyra Fundora, actual Contador del Distrito Fiscal de Cruces y su esposa, la señora Angelita Madrigal de Teyra.

Estuvieron varios días en Manzanillo.

Vienen satisfechos de su temporada; aunque al regresar a ésta se encontraron con la triste nueva del fallecimiento del señor Narciso Tayra, hermano queridísimo de Marcos, y cuya muerte ha sido generalmente sentida en este pueblo.

Tenga nuestro saludo por el viaje de regreso, y aunque tarde, por medio de estas líneas les envío mi más sentido pésame.

Joaquín Hernández Planes.
Corresponsal Especial.

LOS DEPORTES EN PLACETAS

El foot ball y base ball deslucidos por las lluvias

La lluviosa tarde que se presentara, restó lucidez a los eventos deportivos fott ball y base ball que el pasado domingo se celebraran en los locales terrenos,. No obstante la concurrencia fué numerosa, destacándose un distinguido grupo de lindas damitas.

Se inició la tarde, con el encuentro de base ball. Los muchachos del Andrés López, luciendo los nuevos y vistosos uniformes con que les obsequiara la fábrica de cigarros del mismo nombre, fueron a la lucha optimistas y confiados en su fortaleza. Mas no tuvieron que hacer grandes esfuerzos. Desde los primeros momentos se notó la superioridad de nuestro conjunto sobre los invasores del vecino Cabaiguán.

La falta de team work de los visitantes, así como la poca efectividad en los lanzamientos por lo mojado de la pelota, dieron motivo a marfiladas y errores, que ofrecieron oportunidad a los del Andrés López de anotar hasta el número de diez veces.

Cuatro hits batearon los locales, fueron ellos tubeyes de L. Fernández y Sierralta y sencillos de Valdivia y Cunagua.

La anotación por entrada fué como sigue:

		C.	H.	
Cabaiguán..	000	03	3	7
A. López	207	1x	10	4

Lleno de jugadas emocionantes fué el encuentro de foot ball en el que nuestros equipiers consolidaron su bien ganada fama, de conjunto triunfador. Un solo goal pudo ser anotado y fué de parte de los nuestros. A la media hora de romperse las hostilidades Joseito Rouco combinó, con certeza y seguridad con Marino, dandole oportunidad a este de chutar y colarla por el cuadro. Ellos dos así como Palacios y el Sobrin fueron los mas distinguidos en el match. En todo el resto del juego lucieron a gran altura ambos contrincantes, mas nada varió la puntuación.

Terminado el game de base ball, fué ofrecido un espectáculo en extremo interesante. Se discutieron la supremacia en el corring el joven outfielder del Andrés López, Pablo Sierralta y el veterano player Cunagua (M. Suárez), triunfador en dicha prueba el primero de ellos el que por lo tanto, obtendrá en esta el reinado de la velocidad. El champman local.

Armando Trujillo.
Cronista.

MISA DE REQUIEM EN SANTA CLARA POR LOS MUERTOS EN LA REVUELTA

Los curas párrocos de los pueblos de Encrucijada y Placetas fueron en amable visita a la Comunidad de Padres Pasionistas

MISA DE REQUIEM

El viernes último tuvo efecto, por la mañana, en la Iglesia Parroquial, una concurrida Misa de réquiem, en sufragio del alma de aquellos que perdieron la vida en la reciente revuelta.

El altar lució sus fúnebres paños y frente a las gradas del mismo, el lienzo negro propio de estas tristes ceremonias, luciendo la Santa Cruz, en galón dorado, entre cirios llorosos..

Y el Vicario de la ciudad, el Padre Angel Tuduri, cantó la Santa Misa de réquiem.

El coro de nutridas voces y escogidos instrumentos musicales realizó una impresionante labor digna de loa.

Las naves todas del santo templo estaban completamente llenas de infinidad de familiares de los desaparecidos, musitando en el silencio fervientes plegarias al Altísimo, e impresionados ante el triste recuerdo de sus seres queridos, entre lágrimas de vivo desconsuelo...

Fué imponente el acto religioso de aquella mañana.

Una demostración palpable de la fe católica, que ayuda a la resignación y a la conformidad con la voluntad Divina.

Y el propio Padre Tuduri, sacerdote cubano de gran corazón, que ama a Villaclara como si fuera su tierra natal, cubano al fin, se conmovió ante el dolor que aquel acontecimiento significaba, ante las duras realidades...

El cronista reitera su sentido pésame a todos por las sensibles desgracias que han enlutado a la familia cubana, y une a la Iglesia sus preces fervorosas, por el descanso eterno de los cubanos caídos en la fratricida lucha.

VISITA DE CORTESIA

Los Curas Párrocos de las simpáticas poblaciones de Encrucijada y Placetas, quisieron hacer una visita de cortesía a la Comunidad de Padres Pasionistas, de esta ciudad, sosteniendo una fraternal conversación con el Rvdo. Padre Lorenzo de San Gabriel, rector de la Orden, y con los Padres Claudio, Nicolás y otros.

En esa ocasión tuvo el cronista el honor de saludar al Lcdo. José Labad, Vicario de Encrucijada, y uno de los sacerdotes más entusiastas, culto y bondadoso que hemos conocido.

Nuestros lectores recordarán seguramente a este distinguido sacerdote, pues en la pasada fiesta religiosa aquí celebrada en honor de San Pablo de la Cruz, fundador de los Pasionistas, ofreció un notabilísimo sermón que le valió merecidamente las más entusiastas felicitaciones.

Mantuvo breves minutos de charla, refiriéndonos el desenvolvimiento de la prensa católica local y teniendo frases de elogio para la nuestra. Sabemos de antemano que en Encrucijada, el ex-Secretario del Excmo. Sr. Arzobispo de Santiago de Cuba, el Lcdo. Labat, realiza una fecunda y cristiana labor, conquistando grandes simpatías y arraigando afectos, al igual que el culto párroco de Placetas, que lleva a cabo una loable actuación digna de parabienes.

Nos alegra este extremo muy de corazón, porque admiramos a tan bondadosos sacerdotes, por su vasta cultura, fino trato y ferviente labor apostólica.

Reciban los distinguidos Padres, nuestro más respetuoso saludo y el testimonio de nuestra cordialísima admiración y afecto.

C. Rodríguez de la Cruz

DE CIFUENTES

NECROLOGIA

En la mañana del día 7 falleció en este pueblo la distinguida señora María Herrera de Diaz, bondadosísima dama, esposa del Jefe de la Policía Municipal de esta localidad señor Ramón Diaz Alcover.

Su entierro resultó una imponente manifestación de duelo, acompañándolo un nutrido cortejo, en el que se destacaban representaciones de todas las sociedades.

Numerosas fueron las ofrendas florales dedicadas como postrer tributo de respeto y cariño.

Reciban sus familiares todos, especialmente su esposo y sus hijos nuestra más sentida condolencia.

MARIA DOLORES PEREZ

Después de unas bien ganadas vacacones en la capital de la República, ha regresado a esta localidad la estimada señorita María Dolores Pérez, profesora de I. Pública.

Bienvenida.

PEDRO NUÑEZ

Para el central «Elia», lugar de su residencia, embarcó el atento joven Pedro Núñez.

Haya tenido viaje feliz.

MercedesOlivera Aréchaga.

UNA BODA SUNTUOSA CELEBRADA EN DIAS PASADOS EN AMARILLAS

Han sido los contrayentes la señorita María González y el joven Manuel Fernández, ambos simpáticos y estimados

SUNTUOSA BODA

María González.
Manuel Fernández.

Un simpático acto nupcial fué celebrado en la noche del pasado sábado, ceremonia brillante y muy lucida en la cual con la fe de su amor grande y puro unieron para siempre los destinos de su vida dos jóvenes muy estimados en el seno de nuestra sociedad.

Linda la desposada. Muy linda, airosa y gentil era la señorita María González, novia ideal, dotada de fina belleza y su feliz elegido el correcto y caballeroso Joven Manuel Fernández, de méritos notorios y que disfruta en nuestros círculos sociales de afectos y consideraciones.

La ceremonia nupcial se efectuó en la hermosa y confortable residencia de los hermanos de la novia, los estimados esposos Dolores González y Rufino Fernández y por la ausencia de su señora madre, que se encuentra en España, fué causa de que esta boda revistiera cierto sello de intimidad; no obstante, un grupo selecto de sus amigos acompañaron a los desposados en el importante acto.

Invitación expresa me hizo la novia, y amiga de los contrayentes la Cronista quisiera consignar con caracteres áureos en el libro de los eventos sociales la consagración de ese idilio que tiene todas mis simpatías.

Ante un bonito altar, adornado con gracia y estilo, en cuyo centro aparecía la gloriosa imagen del Sagrado Corazón de Jesús, exquisita obra de arte que ostenta como galardón la firma de la novia, entre vistosos candelabros y escogidos ramos de flores juráronse amor eterno María y Manolo.

Ataviada con exquisito gusto, la dulce «fiancée» realzaba su hermosura con una regia toilette nupcial; y resplandecientes de felicidad y amor llegaron hasta el altar; oficiando en el ceremonial el Reverendo Padre Antonio Manzano, párroco de nuestra Iglesia, que bendijo la unión de María y Manolo, consagrando ante el ara sagrada sus felices amores.

Fueron apadrinados por la distinguida señora Concepción González, hermana de la novia y el respetable caballero Aniceto Sánchez.

Firmaron el acta motrimonial los seores Miguel Lauzurica y Luis Beci.

En el matrimonio civil que se efectuó a las cuatro de la tarde actuaron de testigos los señores Marcelino Prendes y Miguel Ventayols, ante el Juez Municipal señor Francisco Quintero y del Secretario, Jesús Rueda.

Entre la selecta concurrencia que se congregó para presenciar la ratificación de los juramentos de amor de tan feliz parejita estaban las señoras Concepción González de Sánchez, nuestra distinguida amiga Dolores González de Fernández; Rafaela O. de Villar y Rosalía G. de García.

Las bellísimas y simpáticas señoritas Caridad, Pepilla, Angela y Gloria Jiménez; las distinguidas hermanitas Candita, Angelina, María y Ana Gil; Rosa García bella y graciosa prometida del distinguido joven Fermín Fernández; Zoila, Eloísa y Herminia García; Juana Ruíz, Angeles Nocedo; Juana María, Dulce y Rafaela Villar, Basilia Daniel y Fidela, Celia y Luisa Alvarez.

Con exquisitos bocaditos holandeses, finos dulces y excelentes bebidas fué obsequiada espléndidamente la concurrencia que reseño brindándose por la dicha futura de María y Manolo los que en medio de sinceras felicitaciones partieron en lujoso automóvil para la capital donde pasarán los primeros días de su luna de miel que la cronista les desea plena de dichas, sin ocaso, en la gloria de su amor.

Luego, en la morada de los esposos Fernández-González cuya mansión tenía un regio aspecto de gala, entre luces, música y flores divirtiose la concurrencia, se bailó y ya tarde todos se retiraban satisfechos de las atenciones recibidas y las gratas horas allí pasadas.

AMARA RIVERO

Hemos tenido el grato placer de saludar a la bella y distinguida señorita Amara Rivero, profesora de instrucción pública que procedente de Matanzas ha regresado el pasado domingo a ésta donde desde hace tiempo ejerce la noble misión del magisterio.

Bienvenida sea la gentil amiguita.

Dra. América A. López Calera.

LOS CULTOS EN QUIEBRA HACHA

Fiestas tradicionales de la Virgen de las Mercedes

Desde el dia 16 a las siete y media de la tarde ha empezado en la Parroquia de este pueblo la novena en honor de la Santa Patrona Nuestra Señora de las Mercedes y los cultos tradicionales que se celebran anualmente.

El dia 23, a las ocho de la noche se celebrará la salve acompañada de voces.

El día 24 a las siete de la mañana Misa de omunión general, a las nueve solemne Misa de Ministros y por la tarde la tradicional procesión El Panegírico de la Santa está encomendado a un ilustre sacerdote de la capital, profundo y elocuente tribuno de la Cátedra Sagrada.

Todos los fieles que asistan a los mencionados cultos y reciban los sacramentos de la Penitencia y Comunión, ganarán indulgencia plenaria.

El Rvdo. Padre Vega, invita a estos cultos a los católicos de este pueblo.

JOSE RAMON PEON

He tenido el gusto de saludar a este respetable y culto amigo nuestro, Corresponsal del DIARIO en la vecina villa de Guanajay.

El señor Peón, ha reanudado sus coudianos viajes a este pueblo, donde ejerce las funciones de Maestro Público.

Reciba mi cordial saludo.

NOTA AMOROSA

En la Víbora ha contraido forma compromiso la bella señorita María Teresa Sesma, cuya mano ha sido concedida al estimado joven Luisito Ramírez.

Enhorabuena.

Ratmón FERNANDEZ

EL NUEVO CURSO EN BANAGÜISES

Reorganización de la entidad de Padres, Vecinos y Maestros

NECROLOGIA

A los 62 años de edad, despues de haberse agotado los recursos de la ciencia y solícitos cuidados de su amante familia, rindió su tributo a la Madre Tierra, el señor Santiago Martín Palma, dechado de padres, ejemplar esposo, digno y correcto caballero, lo que fué motivo para que el finado fuera muy estimado y querido, no sólo en el Central Alava, donde fué electricista por más de 5 lustros, sino en este pueblo, que siente el hondo vacío que deja con su desaparición.

Su sepelio constituyó una imponente manifestación de duelo, la que evidenció con claridad meridiana, la inmensa simpatía de que gozaba el extinto.

Reciban, por medio de estas columnas, su inconsolable viuda, sus atribulados hijos y demás deudos, la expresión de mi más sincero y sentido pésame, por tan rudo golpe, como irreparable pérdida.

LA APERTURA DEL CURSO Y EL SALUDO DE LA BANDERA EN LA ESCUELA NUMERO SEIS

Con gran entusiasmo y brillantez se verificó el solemne y cívico acto del saludo a la enseña patria, así como la apertura del curso 1931-1932.

Con asistencia de las autoridades militares y civiles, Prensa, Magisterio y un inmenso pueblo se efectuaron los precedentes actos.

Bajo los acordes del inmortal himno de Bayamo, se verificó el acto de izar la enseña tricolor, que tanta grandeza entraña.

Seguidamente el Director dezl Plantel, señor Enrique Ramos Alvarez, tomtó el juramtentos a los educandos, de conformidad con lo prevenido en el vigente reglamento General de Instrucción Primaria.

Alumnos de las cuatro aulas que, integran el referido Centro docente, recitaron inspiradasy patrióticas poesías.

Acto seguido el Director aludido, pronunció un vibrante discurso, en el que en párrafos pletóricos de patriotismo aludió a los trascendentales actos que acababan de verificarse.

El señor Director exhortó a los escolares para que concurran con puntualidad a clases y observen una conducta digna no sólo en el plantel, sino en todos lugares; y, asímismo, exhortó a las autoridades allí presentes a que cooperen con fe y entusiasmo, para que resulte fecunda y eficiente la labor que se propone realizar tan entusiasta y culto magisterio.

La Escuela número 6 inicia sus labores con una matrícula de más de 20z educandos.

LA ASOCIACION DE PADRES, VECINOS Y MAESTROS.

Se rumora con gran insistencia, que en breve la referida Asociación se propone llevar a cabo su reorganización.

Ya es hora de que tan prestigiosa Asociación dé señales de vida, cooperando con su habitual entusiasmo a que sea más fecunda y próspera la actuación de la Escuela númtero 6, a la que se halla adscripta.

Lilas BLANCAS.

DE SANTA RITA

Onomástico. Santa Irene. Varias enfermas. Música

El día 25 celebra su onomástico la encantadora señorita Estrella Herrera Ibaceta. La hija más pequeña del rico colono Sr. Leopoldo Herrera y de la Sra. Emérita Ibaceta.

Hasta su coquetona morada llegarán sus amistades todas como prueba del afecto con que cuentan en Santa Rita.

SANTA IRENE

El día 18 fué el santo de la lindísima trigueñita Irene Berubides.

Hasta ella llegaron muchas felicitaciones. Reciba hoy la mía.

ENFERMAS

Varios días pasó enferma la graciosa muñequita Gloria Sardiñas.

Ya está bien, lo que consigno gustosa.

—Se encuentra enferma la joven Sra. Cuca Ortas de Díaz. Un pronto restablecimiento le deseamos.

—También dos hijitas de los esposo s Ortas-Mederos están enfermitas, lo que mucho lamentamos.

MUSICA

El Sexteto Santa Rita, que tantos aplausos sabe conquistar, nos proporcionó unas horas alegres la noche del sábado, tocando en el Parque con la maestría de siempre.

HOGAR FELIZ

Felicito a los jovenes esposos Ortas-Núñez, que besan llenos de dicha una encantadora niñita.

DIANE, C. Social.

M.E.C.D. 2016

ALQUILERES

PROPIA PARA HOTEL

Casa de huéspedes, colegio, sociedad o clínica. Se alquila esta propiedad con cincuenta habitaciones y rodeada de jardines, calle 17, esquina a J, donde estuvo el hotel Maison Royale. Informan, M-6944.
A2 37736 12 sep 27

VEDADO: Se alquilan altos, esquina C. y 27, hermosa terraza, sala, galería, comedor, cuatro cuartos, baño, cocina, cuarto y servicios criados. Informan al lado.
A2 38357 16-23 Sep.

VEDADO: Alquilo casa C., número 264, esquina 27, jardín, portal, sala, tres cuartos, comedor, baño, cocina, cuarto y servicio criados, patio. Informes allí mismo.
A2 38356 16-23 Sep.

VEDADO: Calle 21 y 14. Se alquilan altos frescos y ventilados, compuesto de sala, dos habitaciones, comedor, baño intercalado, cocina. Llave en la bodega. Informan: Telf. FO--7660. Precio 29 pesos.
A2 38314 16-30 Sep.

VEDADO: Calle 17 y 16. Se alquilan dos frescos y ventiados altos, compuestos de sala, dos habitaciones, baño y cocina. La llave en la bodega. Informan: Telf. FO-7660. Precio 24 pesos.
A2 38315 16-30 Sep.

ALQUILO casa 8 y 25, en 25 pesos, y habitaciones, portal, cocina fregadero, todo higiénico a 6 y 7 pesos, dos meses fondo. Informan, bodega.
A2 38270 16-24 Sep.

SE ALQUILA en el Vedado, calle Paseo entre 19 y 21, bajos y altos modernos, con jardín, portal, sala, cuatro habitaciones, dos baños intercalados, comedor al fondo, pantry cuarto de criados, gas y garage. Informan: Manzana de Gómez 240. Telf. A-4893.
A2 38211 15-23 Sep.

SE ALQUILA en el Vedado, calle Línea, esquina a J., hermosa residencia con todas comodidades necesarias y grandes jardines. Informan: Manzana de Gómez 240. Telf. A-4893.
A2 38207 15-23 Sep.

ALQUILO primer piso completo, 17 y 12, Vedado, es muy fresco y también dos primeros pisos en la calle 12, esquina a 11. Informes en el Telf. F-6035.
A2 37691 12-22 Sep.

H-137, ENTRE 13 y 15, jardín, portal, sala, comedor, dos cuartos, servicios, traspatio; en los altos, cuatro cuartos, baño. 60 pesos.
A237702 12-22 Sep.

ALQUILO piso alto, 15 número 253, entre E. y F., Vedado, con sala, saleta, comedor, cinco cuartos, baño, terraza, cocina, cuarto y baño criados, galería. Informes: Telf. F-6616. Llave: Hotel Savoy, F. esquina 15.
A2 C-6560 9-9 Oc.

21 ESQUINA a Baños. Altos modernos, acera brisa, sala, recibidor, cuatro cuartos, dos baños completos, comedor, terraza, pantry, cocina, cuarto, servicio y entrada independiente criados. Informan: F-4040.
A2 37995 14-29 Sep.

SE ALQUILA el piso alto de la casa 21 número 246, entre E. y F., propio para dos familias, por la distribución de sus habitaciones. Informan al fondo, en el edificio «Arcos», el conserse Ss. Fermín.
A2 38172 15-22 Sep.

SE ALQUILA el piso alto de la casa calle 19 número 245, entre E. y F., Vedado, compuesta de sala, recibidor, tres amplias habitaciones, comedor al fondo, baño intercalado y cuarto y servicio de criados. Informan: al fondo en el edificio «Arcos», el conserje Fermín.
A2 38171 15-22 Sep.

ALQUILO casita fresca y moderna, precio de situación calle 2 esquina a Zapata. Informes en los bajos, bodega. Telf. F-6158.
A2 37686 12-2 Oc.

SE ALQUILA la casa de planta baja rodeada de jardín, calle Novena número 58 compuesta de sala, saleta, comedor, cocina, diez habitaciones y dos baños para familia y cuatro habitaciones para la servidumbre garage y demás comodidades. Puede verse de 2 a 6 de la tarde e informan Merced 26, esquina a Damas.
A2 38354 16-26 Sep.

CALLE 17 No. 150

Entre J. y K. Vedado, se alquilan estos hermosos y ventilados altos, compuestos de gran terraza al frente, sala, saleta, gabinete en la sala, cinco espléndidas habitaciones, pasillo central, dos baños completos, gran comedor al fondo, cuarto de criados con su baño, pantry, cocina de gas, calentador, agua abundante por motor. Informan: Aguacate número 124. La llave en los bajos. Telf. A-2878.
A2 37105 8-23 Sep.

CALLE F., número 5, entre Tercera y Quinta, Vedado, se alquila, compuesta de sala, saleta, cinco habitaciones, hermoso patio, dos cuartos de criados. La llave e informes en la misma.
A2 37398 10 sep 24

A-3 Cerro y Palatino.

ALQUILAN casas modernas con derecho a garage, con sala, dos habitaciones, comedor, cocina y servicios. Precio 18 pesos. Calle Chaple esquina Salvador, Cerro, a dos cuadras paradero tranvías Palatino. Informan: en la misma, el encargado.
A3 39057 21-6 Oc.

ZEQUEIRA 52-A., casa freca, moderna, sala, comedor, tres cuartos, baño intercalado, cocina gas. Informan: M-2863 F-2124. Llave en la bodega de enfrente.
A3 39082 21-1 Oc.

ALQUILO: Unión, Ahorro 12, sala, saleta, dos patios, servicios sanitarios, sirve para colegio, 40 metros fondo, 20 pesos mensuales. Informan en el 14.
A3 39048 21-26 Sep.

SE ALQUILAN casitas modernas y muy bonitas a $12.50 y $15.50, edificio «Antonio Pérez», Manila número 22, Cerro, frente al paradero de los trenes.
A3 38793 19-22 Sep.

ARZOBISPO número 1, casi esquina a San Salvador, Cerro, pequeña casita, terminada de reedificar. Precio, $15. Informa. Goizueta. F-3937.
A3 38893 19 sp 25

CASITA independiente, $12. Dos habitaciones frescas, patio, cocina, servicios, instalación eléctrica. Magnolia y San Antonia, Telf. F-3311.
A3 38876 19 sp 29

SE ALQUILA la casa Piñera letra E, entre Vista Hermosa y Línea, sala, dos habitaciones, cocina, servicios y patio, se da barata, la llave, bodega.
A. 38201 15-2 Oc.

CERRO: Alquilo. Primelles 78, 81, cómodas, nuevas casas a 10, 11 y 20 pesos, son de lo mejor, independientes; tienen paradero de guaguas por su frente.
A3 38348 16-22 Sep.

CERRO: Alquilo lo más fresco, cómodo, nuevo y barato, que hay en él, que son los altos Infanta esquina Santa Teresa, tienen dos habitaciones sala, saleta.
A3 38346 16-22 Sep.

A MEDIA cuadra de la Calzada del Cerro, Monasterio 2-D., lujosa casa, sala, comedor, tres cuartos, baño intercalado completo, 25 pesos. Dr. Arturo Fernández, Habana 86. M-2602.
A3 38104 15-23 Sep.

SE ALQUILAN casitas independientes, con sala, cuarto, cocina, servicios y patio, en 11 pesos, Magnolia, Pasaje Cogul. Informan: fábrica de confituras o al lado. Magnolia letra B., entre Buenos Aires y San Antonio Cerro.
A3 37781 12-25 Sep.

A-4. Marianao y sus Repartos

ESPLENDIDA CASA QUINTA

Reparto Oriental calle Loma número 85, hermosa casa, moderna, precioso patio, parque inglés, frutales de todas clases, terrazas, fuente, mesas, bancos, bien cercada, de mampostería, portal, sala, amplio hall, cuatro habitaciones, gabinete, comedor, un espléndido salón, baño intercalado, dos garages, servicios criados, 100 pesos. Llame al FO-7815.
A4 38442 17-22 Sep.

ALQUILERES

MARIANAO: Alquilo, hermosa casa, con jardín, portal, sala, galería, tres cuartos baño intercalado, comedor, cocina, con calentador de agua, cuarto y servicio para criados, garage. Panorama entre Avenida Columbia y Medrano, Buen Retiro. Precio 35 pesos. Otra con jardín, portal, sala, comedor, dos cuartos, baño completo, con agua caliente, media cuadra tranvías y Calzada Real, con varias líneas de guaguas, San Federico y Robau. Precio 23 pesos. Otra, con jardín, portal, sala, comedor, dos cuartos, gran baño, espléndida cocina, Campa número 22, entre Paseo y Torrecilla, tranvías por la puerta, paradero de Samá al fondo. Precio 25 pesos. Para informes: Reina 39, (Habana). (Casa de Baños). M-4270.
A4 38815 19-22 Sep.

ALQUILO 22 pesos, una casa con sala, antesala, dos cuartos, baño intercalado, comedor, traspatio, garage. En 12 pesos, dos apartamentos, baño, portal, cocina. Luisa Quijano, Marianao. F-5543.
A4 39037 21-24 Sep.

REPARTO Almendares. Si usted las ve, alquila una. Casitas rebajadas a 10 y 12 pesos, con luz, acabadas de pintar. Punto ideal. Tranvías y guaguas por frente. 14 entre 3 y 5. Teléfono F-2568.
A4 38882 19 sp 22

CALLE 2 entre 4 y Pasaje D. Buenavista, a cuatro cuadras del Colegio Belén, portal, sala, cuatro cuartos, baño, etc., buen patio, barata. Llave al lado. Informes: Telf. A-1491
A4 38799 19-24 Sep.

SE ALQUILA en 30 pesos, un chalecito, con tres cuartos, sala, comedor, buena cocina, patio, servicio de criados, baño intercalado, portal y garage, calle 16, entre 1ª y 3ª, una cuadra de la línea. Almendares.
A4 38806 19-22 Sep.

ALQUILO dos casas, portal, sala, dos cuartos, baño, comedor, cocina, patio, todo independiente. Informan: Miramar y O-Farrill, (bodega). R. Columbia, Marianao.
A4 38810 19-24 Sep.

EN AMPLIACION de Almendares, calle Diz entre avenidas Nueve y Diez, un recién fabricado chalet compuesto de dos plantas con jardín portal, vestíbulo, sala, comedor, pantry, cocina, garage, cuarto y servicios de criados en los bajos y 3 grandes cuartos, 4 closets, baño intercalado y terraza en los altos. La llave al lado M-3032.
A4 38712 18—22 Sep.

ALQUILO elegante chalecito, Alturas Almendares, 11 esquina a 16, fresco, saludable, próximo tres tranvías, Correos, colegios, Iglesia, tennis, propio para corta familia fino gusto. Informan: FO-2187.
A4 38643 18-24 Sep.

MIRAMAR SOMBRA, GANGA AVENIDA 20 A $5-25.

SE VENDE solar de 20 x 63 varas en la amplia calle 20 entre las 5a. y 3ra. avenidas a la acera de la sombra, terreno alto y fabricados sus alrededores, se dan facilidades. Informes Telf. M-7058.
A4 38715 18—22 Sep.

ALQUILO chalet nuevo, en el reparto Miramar, calle 16, entre 5ª y 7ª Avenidas, con jardín, portal, recibidor, sala, comedor, pantry, cocina, cuartos y servicios de criados y chofer, garage, cuatro habitaciones, baño y terrazas. Informan: F-4990.
A4 38635 18-24 Sep.

SE ALQUILA: Primera esquina 8, Miramar, casa dos plantas, pegada al mar, salones, baños lujosos, garage, cinco habitaciones. Para sociedad, familia, club. Informes: Telfs. U-8601 M-2781.
A4 38760 19-22 Sep.

EN EL REPARTO Almendares, calle 14, entre D. y E., lindando con la casa de Chocolate, traspaso un solar de 10 x 46, tiene la fosa hecha y entregado 1,500 pesos, lo doy en la cuarta parte de su valor. Su dueño: Zequeira 87-A., F. Espinosa.
A4 38812 19-22 Sep.

REPARTO Almendares, frente Ursulinas, alquilo casitas independientes, completas, jardín, sala, cuarto, servicios, patio. Precio de 7 a 17 pesos. Informes: Encargado, calle 13, esquina a 2, M-2863.
A4 38459 17-27 Sep.

CALLE 12, entre Avenidas 5 y 6, Ampliación Almendares, Marianao: Se compone de sala, recibidor cinco cuartos, dos baños, cocina, cuarto y servicio criado, garage y cuarto chofer. Precio: 60 pesos. Informan: bufete de Arellano. M-3936.
A4 37728 12-26 Sep.

AVENIDA 10, entre calles 9 y 10, Ampliación Almendares, Marianao: Se compone de sala, recibidor, tres cuartos, baño, comedor, cocina, cuarto y servicio criado. Precio: 35 pesos. Informan: bufete de Arellano. M-3936.
A4 37729 12-26 Sep.

PANORAMA esquina a San Jacinto, reparto Buen Retiro, Marianao. compuestos los bajos de jardín, portal, recibidor, sala, comedor, pantry, cocina, cuarto y servicio de criados. Los altos de cuatro cuartos, baño y terraza. Precio 45 pesos. Informa: Claudio R. Arellano. A-8297 y M-3936
A4 37725 12-26 Sep.

A-5. J. del Monte y Víbora

SE ALQUILA barato chalet de esquina, Pedro Consuegra 27, (antes Lagueruela), frente a la Sociedad «Areca», cerca del paradero de los tranvías. Informan: Pedro Consuegra 25. Telf. X-1855.
A5 39036 21-29 Sep.

ALQUILO: Concejal Veiga número 5, entre Estrada Palma y Libertad, casita interior, con sala, saleta, dos cuartos, baño y cocina; al frente, portal, sala, dos cuartos, comedor, baño intercalado y cocina. Informan: en la misma.
A5 39096 21-1 Oc.

ALQUILO en Cortina 52, altos, paradero de tranvías de Santos Suárez, sala, dos cuartos, baño completo, comedor, cocina y pasillo. Telf. I-2390.
A5 39108 21-26 Sep.

ALQUILO mi casa en Santa Catalina 37, Víbora, con sala, saleta, tres cuartos, comedor al fondo y dos servicios. Véala. Precio 30 pesos. Informes: M-1629.
A5 39135 21-1 Oc.

ALQUILO dos casas: Cortina 35-B., entre Milagros y Santa Catalina, una cuadra tranvías; otra Libertad 58, entre Bruno Zayas y Concejal Veiga, dos cuartos, traspatio.
A5 39018 21-25 Sep.

SE ALQUILA una casa con portal, sala, tres habitaciones y cocina, traspatio, 500 ms., cercado, San Jorge entre Lagueruela y San Miguel, precio, $14. Informan, I-7478.
A5 38988 20 sp 25

Se alquilan las casas de altos y bajos, Calzada 10 de Octubre esquina a Vista Alegre, con tres, cuatro y cinco habitaciones, baños intercalados, terrazas y demás comodidades. Si quiere vivir en lugar fresco, véalas. Precios baratos. Informes en el 574.
A5 38962 20 sp 28

LOMA del Mazo, Víbora, altos esquina, los más frescos de la Habana, tres cuadras paradero Patrocinio 22, hall, sala, comedor, tres cuartos grandes, baño, pantry, cocina, cuarto y baño criados, agua. Llave, bajos, I-1377.
A5 38887 19 sp 27

O-FARRILL 51, alquilo casa jardín, portal, sala, saleta, tres habitaciones, baño, cocina, tres cuadras calzada, en $27. Llaves en ella. Informes, Cuevas, M-9896.
A5 38838 19 sp 22

A UNA cuadra de Toyo, casita recién construída, sala, cuarto, baño intercalado, cocina y patio. Dolores número 21 entre San Leonardo y Enamorados, precio, $17.
A5 38874 19 sp 22

SE ALQUILA un hermoso y bello chalet, en un precio muy razonable. En José A. Saco, Víbora, al lado del colegio «Lourdes».
A5 38792 19-22 Sep.

ALQUILO EN LA VIBORA, calle de Pocito 9-A, una casa moderna, a una cuadra de la Calzada, tiene portal, sala, saleta, tres habitaciones baño intercalado, cocina, de gas, comedor al fondo, patio y traspatio, además una habitación para criados con sus servicios. Precio $35.00, la llave en la bodega. Informan Cárdenas 62 (altos) Telf A-3269
A5 38713 18—24 Sep

ALQUILERES

SE ALQUILA en lo mejor y más alto del Reparto Mendoza, D'Estrampes y Patrocinio, Víbora. Hermoso chalet de dos plantas con todas las comodidades. Terreno anexo con arboleda muy propio para recreo y cría de aves. Informan: Teléfono I-6303.
A 5 JIR. Ind.

10 DE OCTUBRE 696

Se alquila con sala, comedor, cinco cuartos, baño, dos cuartos de criados, servicios y garage, agua abundante, alquiler, $45. La llave en la bodega. Informan, 10 de Octubre 697. Teléfono I-4252.
A5 38829 19 sp 23

ALQUILO linda casita, precio situación, Gertrudes 47. Víbora. Llave bodega esquina. Informan: Teresa Blanco 2. Telf. X-1043.
A5 8593 18-24 Sep.

CASA moderna, Tejar 15 entre San Lázaro y San Anastasio, sala, tres habitaciones, comedor, demás servicios, agua abundante. Llave bodega. Telf. M-8713.
A5 37965 14-24 Sep.

VIBORA: O-Farril 55-A., portal, sala, tres habitaciones, saleta, baño, cocina, 23 pesos; bajos de la misma, 16 pesos, con tres cuartos, sala, baño, cocina, patios, árboles. La llave al fondo 53.
A5 38737 19-24 Sep.

JESUS DEL MONTE 59, cerca Esquina de Tejas, amplio primer piso, cuatro habitaciones y demás comodidades. Precio rebajado. Informan: Muralla 111. A-7468.
A5 38824 19-27 Sep.

SE ALQUILA Milagros 96, esquina Lawton, casa con tres cuartos, sala, comedor, portal, 27. Informan Corrales 30. A-1971.
A5 38731 19-29 Sep.

ALQUILO casa Dolores 15, Víbora, compuesta de portal, sala, recibidor, tres habitaciones, baño intercalado, comedor, cocina, patio, traspatio, garage. Informan, 10 de Octubre 448 1-2. teléfono I-2593.
A5 38528 17 sp 22

40 PESOS alquilo casa San Benigno 57, casi esquina a Correa, portal, sala saleta, cuatro habitaciones, comedor, baño intercalado, dos patios y servicio criados. Llave al frente, en el 22, altos. Informes: La Regente. A-4376.
A5 38023 14-22 Sep.

MILAGROS 109, entre Octava y Novena, moderna, elegante, sala, comedor, seis cuartos, hermosísimo patio, agua abundante con motor eléctrico, rebajada 35 pesos. Dr. Arturo Fernández, Habana 86. M-2602.
A5 38102 15-23 Sep.

ALQUILO, San Anastasio número 32, casi esquina a Santa Catalina, casa tres cuartos, baño completo, sala, portal, patio, cocina, en $30: la llave en la barbería de al lado. Informan en el A-5494
A5 38543 17 sp 30

PRECIOSOS ALTOS, A $30

Calzada Jesús del Monte 137 A, casi esquina a Cristina, alquilo primer y segundo piso de esta hermosa casa de dos plantas con sala, saleta corridas, cuatro cuartos, comedor al fondo, baño intercalado completo, cocina azulejeada moderna y gas, calentador etc. Todo moderno, mucha agua. Informes en el segundo piso, alto
A5 38524 17 sep 26

SE ALQUILA en Diez de Octubre y Patrocinio, Víbora, altos del café El Encanto, espléndido Departamento. Llaves en el café; informes, José Colmenares. A-9539 y M-2053.
A5 38472 17-22 Sep.

SE ALQUILA la casa calle Novena núm. 42, casi esquina a Concepción (Lawton): Sala, 3 habitaciones, comedor, cocina, cuarto y servicios de criados. La llave en la bodega. A-9539 y M-2053.
A5 38474 17-22 Sep.

VIBORA: Se alquila casa elegante, «Villa Julia», tiene siete cuartos y dos de criados, tres baños y garage y todas las comodidades, calle Antono San Miguel, entre Agustina y Carlos Manuel, a una cuadra de la Calzada y cerca del paradero. Informes: I-3233. Precio 80 pesos.
A5 38448 17-22 Sep.

LAWTON 83, se alquila casa con sala, recibidor, tres cuartos grandes, baño, corredor, cocina y un gran patio. Informan: Rosales y Lavedán, Administración de Bienes. Teléfono: M-6947.
A5 38418 17-27 Sep.

SANTA CATALINA 23, Víbora: Se alquila una casa compuesta de sala, comedor, tres cuartos, servicio, cocina y patio. Precio: 27 pesos. Informan: bufete de Arellano. M-3936.
A5 37727 12-26 Sep.

SE ALQUILA la casa Avenida Diez de Octubre número 52, portal, sala, comedor, tres cuartos, baño, cocina y servicios de criados. Informan: edificio «Nova Scotia» número 221. Telf. A-6961.
A5 38284 18-23 Sep.

A-6. Concha y Luyanó.

ALQUILO en Ensenada 16, bodega del pasaje, hermosas casas, con dos y tres habitaciones sala, saleta, a 16 y 20 pesos. Las llaves, bodega del pasaje.
A6 38347 16-22 Sep.

SE ALQUILA en Concha y Guasabacoa, bajos modernos con portal, sala, dos habitaciones, cocina y servicios, rebajada a 20 pesos. Informan: Manzana de Gómez 240. Telf. A-4893.
A6 38208 15-23 Sep.

LUYANO: Santana y Luco, se alquilan los altos, con sala, saleta, tres cuartos y servicios, barata. Informan en la bodega, bajos.
A6 38183 15-23 Sep.

SE ALQUILA casa, sala, saleta, dos cuartos, cocina y baño intercalado, un apartamento, entrada independiente y servicios. Infanzón 22, a una cuadra de Luyanó. La llave al lado. Informan: Zanja y Lealtad, altos del garage. Telf. U-3523.
A6 38746 19-29 Sep.

A-7. Sto. Suárez y Mendoza.

ALQUILO: Elegante chalet, todas comodidades, jardines, traspatio frutales, abundante agua, baño completo, Lacret 34, entre Bruno Zayas y Cortina Víbora. Informan en el mismo. Precio situación.
A7 38778 19-22 Sep.

SE ALQUILA

Santa Emilia 17, casa moderna, muy barata. La llave en la bodega esquina San Benigno. Informan, A-3480.
A7 38873 19 sp 24

ALQUILO Enamorados 39 esquina Serrano, Santos Suárez, sala, saleta, comedor fondo, tres habitaciones, baño intercalado, cocina, servicio criados, patio, portal. Llaves, informes, bodega brisa.
A7 38837 19 sp 29

ALQUILO EN Santos Suárez un chalet moderno, Luis Estévez esquina a D-Estrampes; tiene portal, sala, saleta, cuatro habitaciones, baño intercalado, hall al centro, comedor al fondo, habitación y servicios para criados, patio, garage, jardín 6x30, un solar de iguales medidas bien cercados, además dos habitaciones altas. Alquiler $50.00. La llave en el mismo. Informan Cárdenas número 62, (altos), Telf A-3269.
A7 38714 18—24 Sep.

AVENIDA de Serrano número 43, altos, entre Santos Suárez y Enamorados, espaciosa casa propia para larga familia, precio reducido. I-6759.
A7 38529 17 sp 24

ALQUILO casa alta, a la brisa, sala, comedor, dos cuartos, servicios completos, Lacret 509. Santos Suárez. Llave en la bodega.
A7 38759 19-27 Sep.

Los Económicos del DIARIO

CASAS de 40 á 100 o más pesos mensuales, sólo pueden alquilarse hoy día a los Jefes de Familia que están suscriptos al DIARIO, únicos que todavía pueden ser llamados con razón clases pudientes.

Los LEE quien Puede Pagar

ALQUILERES

ALQUILO BARATO

Una cuadra tranvía, Dureje 11 entre San Leonardo y Enamorados, casas nuevas, acabadas de pintar, bajos, $16; altos, $14. Teléfonos U-9793, I-6727.
A7 38526 17 oct 2

A-12. Solicitud de Alquileres.

ARROYO Naranjo, alquilo hermosa quinta «Bango», en Calzada 24, con cuatro cuartos, garage, baños, sala, comedor y grandes patios con frutales, en 50 pesos. E. Cosculluela. M-1625.
A13 38499 17-28 Sep.

B-1. Casas-Apartamentos.

APARTAMENTOS
Desde $27

Edificio Balaguer
Animas número 1 entre Zulueta y Monserrate.

Palacio Díaz Blanco
Belascoaín 120 entre Clavel y Antonio Díaz

CONSERJE Y SERVICIO ESMERADO EN AMBOS EDIFICIOS

THE TRUST COMPANY OF CUBA
Informes en el Departamento de Bienes
Obispo 53. M-6917.
B1 38502 17-27 Sep.

18 A 25 PESOS, apartamentos modernos, sala, cuarto, comedor, baño completo, calentador, cocina gas, edificio Estilo Español, San Lázaro, entre Hospital y Espada. Botica, informa.
B1 39113 21-1 Oc.

VEDADO: Alquilo apartamentos modernos, baratos, independientes, altos, cocina muy frescos; uno con sala, comedor, dos habitaciones, hall, baño completo, terraza; otro dos grandes habitaciones, sala, servicios, azotea, calle 15 y 20. Informan: bajos, bodega. Telf. F-6250.
B1 39053 21-26 Sep.

Alquilo moderno y simpático apartamento, compuesto de sala, comedor al fondo, tres habitaciones y baño completo con agua caliente. Puede verse de siete a doce, en veintitrés esquina a seis. Vedado. Informan Telf F-3541.
B1 38719 18-22 Sep.

AMUEBLADOS, lujosos apartamentos Calle L., esquina 11, Vedado. Precios situación. Tamaño que deseen. Casa y muebles nuevos, agua caliente, servicio completo, garages, Telf. F-2124.
B1 38748 19-29 Sep.

17 NUMERO 536. Apartamentos exteriores, portal, sala, dos habitaciones, comedor, baño, baratos. Informan: F-5557. Llave letra C.
B1 38817 19-1 Oc.

APARTAMENTOS, Paula 12, sala, comedor, dos habitaciones, cocina de gas y calentador, baño de lujo y lavandería. Precio de situación. Telf. M-1921.
B1 37992 14-29 Sep.

SE ALQUILAN apartamentos, Malecón 250, edificio «Collazo».
B1 38372 16-1 Oc.

EN 60 PESOS alquilo el alto de San Lázaro número 54, sala, comedor, cuatro cuartos, baño, cuarto y servicio criados, la llave. Malecón número 12, altos. Telf. A-9033, de 8 a 12 de 2 a 5.
B1 38286 15-24 Sep.

REBAJADOS, septiembre 19. San Lázaro 200 y Malecón 62, frescos, modernos apartamentos y habitaciones, con luz, para comisionistas y familias. Informan: encargado. A-6189. Dueño: M-2863.
B1 37954 14-26 Sep.

SE ALQUILAN

Un bonito apartamento con cuatro habitaciones, sala, comedor, cuarto y servicio de criados en Gervasio número 88, esquina a Neptuno. Una casa planta baja en Concordia 185, casi esquina a Hospital, con cuatro habitaciones, baño intercalado y servicio de criados. Precio de situación. Informan, Bufete Morales y Solís, Manzana de Gómez 525, teléfono A-9250.
B1 38532 17 sp 22

SE ALQUILAN apartamentos en casa moderna, sala, cuarto, baño completo, cocina, 22 pesos, con luz. Maloja 87, entre San Nicolás y Manrique.
B1 38446 17-27 Sep.

LOMA UNIVERSIDAD San José 226, frente parque Carlitos Aguirre, alquilo apartamento alto, de lujo, acabado fabricar, sala, dos cuartos, baño, cocina gas, etc. M-2863 F-2124.
B1 38137 15-25 Sep.

SE ALQUILAN a matrimonios de todo orden, buenos y frescos apartamentos con sin muebles, agua fría caliente, se exigen referencias, precios situación, O-Reilly 5
B1 38083 14 sp 30

8 Y 19, Vedado, F-6635. Precios de verano, apartamentos de lujo, con luz, teléfono, Frigidaire, radio, agua caliente, garage y restaurant.
B1 34732 24 sep 24

ALTURAS Almendares, dos cuadras puente, calle 23, media tranvías ómnibus; apartamentos baratos, altos y bajos, portal, garage, sala, comedor, tres cuartos, baño, cocina. Llave: Apartamento 3, altos, Telf FO-3289. Aliados 10.
B1 38809 19-22 Sep.

ALQUILERES

SE ALQUILA en Belascoaín 38 entre Sa nRafael y San José, Departamentos con sala, comedor, tres habitaciones muy amplias, baño intercalado, cocina, pantry y cuarto y servicios de criados. Las llaves en la azotea; informes José Colmenares. A-9539 y M-2053.
B1 38475 17-22 Sep.

B-2. Locales y Naves.

A Precios Módicos

Ofrecemos los siguientes locales

Aguiar 71
Bajos, entre Obispo y Obrapía, propio para oficina de banco, compañía de vapores o agencia de seguros, con servicio de limpieza, renta mensual 250 pesos

Animas 1
Bajos, frente a la plaza del Polvorín en 50 pesos.

THE TRUST COMPANY OF CUBA
Informes en el Departamento de Bienes
Obispo 53. M-6917.
B2 38503 17-27 Sep.

PARA ESTABLECIMIENTO

Se alquilan los bajos de Monte esquina a Aguila. Informes: Edificio «Bacardí». Apartamento 401, señor Francisco Torres. A-7830.
B2 39119 21-26 Sep.

GRAN nave, sin columnas, 415 metros, Aguila 88, próxima a San José. Preparada para comercio. Informan, Salud 32.
B2 39004 20 sp 26

SE ALQUILAN varios locales de la capacidad que se desee; situados entre Infanta, Carlos III y Belascoaín Algunos con chucho de ferrocarril. En ventajosas condiciones. Informa: La Vinatera, Arbol Seco y Peñalver.
B2 38607 18-25 Sep.

CALZADA y Dos, Vedado, alquilo local amplio, por la calle Dos, propio para comercio. Precio reajustado. Para verlo, de 9 a 12 y de 2 a 5. Informes, señor Manteca, Cuba 76.
B2 38514 17 sp 25

SE ALQUILA un espacioso local propio para establecimiento, en Reina número 52 entre Manrique y Campanario Se atiende cualquier proposición. Informan, Bufete Morales y Solís, Manzana de Gómez 525, teléfono A-9250.
B2 38531 17 sp 22

COMERCIANTES

Aprovechen esta ganga en lo mejor de la Calzada de Jesús del Monte número 218, pegado a Toyo, salón 12 metros por 7, sin columnas; tiene para vivienda y se puede partir en dos, si conviene. Alquiler muy barato.
B2 38509 17-27 Sep.

MURALLA 26, se alquila para almacén o comercio. Informan y llaves en Lamparilla número 9. Telf A-2950.
B2 37258 9-9 Oc.

VEDADO: calle 9 esquina K., se alquila para establecimiento, la esquina, con puertas metálicas y su mostrador y armatostes, 50 pesos. F-1183. La llave: J. y 9, bodega, moderno.
B2 38751 19-4 Oc.

LOCAL para comercio de detalle. Se ofrece en la calle Neptunno, entre Aguila y Amistad, parte de un local, con amplia vidriera sobre la calle. Diríjase por escrito al señor J. M. Alvarez, Apartado 675, Habana, indicando dirección o teléfono y la clase de comercio que se piensa establecer.
B2 38740 19-22 Sep.

NAVE: Manrique 53, pegada a Neptuno, con 400 metros, propia para almacén o depósito: se alquila barata. Llave: tienda «La Filosofía». Informes: Cuba número 11. Telf. M-1482
B2 8638 18-23 Sep.

ALQUILO local de bodega con enseres, en 20 pesos. Mucho barrio. Informan: Lincoln y Rivera. Telf. I-5560.
B2 8495 17-26 Sep.

BAJOS de Muralla 5, local moderno, propio para oficinas o industria. Pisos de granito. Se alquila muy barato. Informan: Muralla 7.
B2 38421 17-27 Sep.

INFANTA número 48 esquina a Clavel, se alquilan naves a precio de situación. Informan en la misma, pue de verse a todas horas.
B2 38540 17 sp 23

AMPLIA PLANTA BAJA

Para comercio en general o almacén, alquilo la espléndida planta baja de la hermosa casa de dos plantas, Calzada de Jesús del Monte 137 A, grandes servicios y espléndida cocina. Para verla, informes en el segundo piso.
B2 38521 17 sp 25

SE ALQUILA magnífico salón para establecimiento en Egido 85 frente a la Estación Terminal. Informes, José Colmenares. A-9539 y M-2053.
B2 38471 17-22 Sep.

ALQUILO amplia nave en Subirana 99, entre Desagüe y Benjumeda, agua abundante, precio de situación. Informa: Dr. López Ibáñez, Oficios 12. Telf. M-1518. La llave en la bodega.
B2 38427 17-2 Oc.

ALQUILERES

SE ALQUILA espacioso local con magníficas vidrieras en Galiano 111. Se admiten proposiciones, en Oficios 18, Departamento 310.
B2 38470 17-23 Sep.

SE ALQUILA en la Calzada de Concha número 16, espaciosa nave de cemento, propia para industria o depósito. Informan: Manzana de Gómez 240. Telf. A-4893.
B2 38210 15-23 Sep.

ALQUILO Obispo número 34, gran local con vidriera, propio para establecimiento, con varias habitaciones en los altos, se da muy barato. Informan: Manzana de Gómez 240. Telf. A-4893.
B2 38209 15-23 Sep.

PARA ESTABLECIMIENTO. Se alquila planta baja de la casa Amargura 34, entre Cuba y Aguiar, gran local, sobre columnas, 18 metros frente x 22. Llave en los altos. Informes: La Regente. A-4376.
B2 38025 14-29 Sep.

SAN IGNACIO 84, gran nave para comercio con entresuelos para oficina. Precio rebajado. Dr. Arturo Fernández. Habana 86. M-2602.
B2 38106 15-23 Sep.

PEQUEÑO local se alquila en Monte 2 G, ent. Zulueta y Prado. Informan en el mismo.
B2 37714 12-22 Sep.

ALQUILO local, Corrales 218, a una cuadra Mercado Unico, propio para industria, depósito u otra cosa análoga. Informes: Telf. A-9785.
B2 37985 14-22 Sep.

ALQUILO hermoso local en centro Habana, Virtudes y Escobar, frente dos calles, cinco puertas metálicas, propio para cualquier establecimiento, baratísimo. Informan: Virtudes y Gervasio bodega.
B2 38197 15-30 Sep.

NAVE: Se alquila. Estévez número 96. 14 x 60. Telf. A-3861.
B2 37704 12-22 Sep.

PRADO 55, se alquila al lado de Fausto, espléndido local de mucho fondo, propio para exhibiciones y comercio en general. Llaves e informes, señor Manteca, Cuba 76.
B2 38517 17 sp 25

ALQUILO O-Reilly 106 y 108, edificio de cuatro plantas, antigua casa Harris Bros, entrada por O-Reilly y por el fondo. Hay elevador pasajeros y carga. Informes: Manzana de Gómez 240. Telf. A-4893.
B2 38206 15-23 Sep.

PRADO 109, frente al Capitolio, se alquila el local del tiro al blanco, propio para café o establecimiento. Informes de 3 a 4.
B2 36926 7-22 Sep.

SE ALQUILA en Habana y Muralla, segundo piso, con un gran salón para industria y habitaciones para vivienda. Informan, Manzana de Gómez 240. Telf. A-4893.
B2 38214 15-23 Sep.

SE ADMITEN proposiciones de un local grande, patio cubierto por lucenario, propio para cine, o cualquier industria situado media cuadra de Belascoaín, Zanja, Lucena. Informes en el mismo.
B2 37690 12-22 Sep.

O-Reilly 88, bajos, entre Villegas y Bernaza, local propio para establecimiento. Se da barato. Informes al lado. Telf. A-1491.
B2 38798 19-24 Sep.

OBISPO 119, se alquila en la primera cuadra, lo mejor para establecimiento, con cristales, precio de situación. Llave al lado. Razón: Diez de Octubre 632-A., Víbora.
B2 38734 19-27 Sep.

B-3 Departamentos.

ALQUILO: Aguiar 5 y 7. Departamento por menos de la mitad de su valor, sala, comedor, dos habitaciones, servicios completos. Telf. M-4844.
B3 39093 21-27 Sep.

DEPARTAMENTO bajo, independiente, todo servicio, muy amplio, claro y ventilado, Espada 24, entre San Miguel y San Rafael. Informes la encargada, altos, al fondo.
B3 38749 19-24 Sep.

O-REILLY Y CUBA, se alquila un hermoso departamento de dos grandes habitaciones, con agua corriente altos del Café.
B3 38725 18—25 Sep.

SE ALQUILA un departamento, azotea, muy fresco, independiente, con todo servicio o una habitación, barata a matrimonios de moralidad, casa de familia, San Miguel 78, altos, derecha.
B3 38527 17 sp 20

GERVASIO 96, esquina a Neptuno, departamentos propios para familias, cómodos, amplios, económicos, con su cocina y baño. Informa el encargado.
B3 38274 16-6 Oc.

B-4. Habitaciones.

EN SAN LAZARO 131, altos, alquilo una hermosa habitación con balcón a la calle, agua corriente, luz, teléfono, a personas morales. No quiero niños. Precio, 12 pesos.
B4 39137 21-24 Sep.

AGUACATE 30, segundo piso, una habitación lindísima, con todo confort, casa particular. Más informes al Telf. M-9450.
B4 3046 21-30 Sep.

HABITACIONES. Alquilo dos juntas con su cocina, baño, patio independiente, en 11 pesos con luz. Armas 58, entre Milagros y Santa Catalina, frente al Parque.
B4 39019 21-27 Sep.

REINA y Belascoaín, se alquilan amplias y frescas habitaciones, altos del café.
B4 38245 15 sp 22

TENEMOS la habitación que usted necesita. Las hay con balcón a la calle. Obispo 89, altos, entre Aguacate y Compostela. Casa distinguida. Damos comida y muebles, si se desea. Precios del momento.
B4 38755 19-22 Sep.

CONCORDIA 176, altos, se alquila una habitación, amueblada, a señora o señorita sola, de moralidad, luz y teléfono en 10 pesos. Informan: U-7826.
B4 38808 19-22 Sep.

HABITACIONES baratas, 5, 8, 10 pesos; departamentos, 12 y 15 pesos; casitas 22 y 14 pesos. Sol 79. Industria 115. Monte 397. San Isidro 63. Luz toda la noche, agua abundante.
B4 38818 19-3 Oc.

EDIFICIO «Abadín». Cuba 86, casi esquina Teniente Rey, casa moderna, fresca, tranquila, habitaciones con agua corriente, amueblada, criados, luz, teléfono, baño caliente, de 12 a 18 pesos. No tenemos cocina. A-5551.
B4 38826 19-3 Oc.

OBRAPIA 96 y 98

Se alquilan habitaciones con balcón a la calle y un gabinete de mamparas y otras interiores, grandes y frescas, lavabos de agua corriente, luz toda la noche. Son especiales para oficinas u hombres solos, matrimonio solo. Precio de situación. Informes: Portero.
B4 38617 18—28 Sep.

AMISTAD 15, altos, entre Neptuno Virtudes, habitaciones interiores y a la calle, amuebladas, agua corriente, baños intercalados, a 10 y 15 pesos, moralidad.
B4 38646 18-23 Sep.

MALECON alquilo habitación fresquísima con vista al mar, lavabo, toda asistencia si se desea. Familia respetable, Malecón 29, esquina a Crespo, segundo piso.
B4 38537 17 sp 22

ALQUILO en casa particular de señora viuda dos fresquísimas habitaciones, una independiente, con baño espléndido, a señoras o caballeros, pudiendo vivir como en familia si desean. Milagros 37. Teléfono I-6764. Reparto Mendoza.
B4 38567 17 sp 23

ALQUILERES

MAGNIFICOS cuartos, Víbora. Se alquilan en la casa calle Diez de Octubre número 655, a dos pasos del paradero de los tranvías de la Víbora. El encargado informa.
B4 38420 17-27 Sep.

REINA 83: «La Matancera», esquina a Manrique, ventiladas habitaciones amuebladas, con balcón, buena comida, orden, propia para matrimonio. Precio barato. A-0238.
B4 38478 17-24 Sep.

HABITACION pequeña, gran ventana Norte, propia hombres solos; otra preciosamente amueblada, lavabo, baño lujoso, baratas, comida si desean, casa familia. Reina número 6, tercer piso. Telf. M-9209.
B4 37780 12 sp 28

EMPEDRADO número 20, amplias y ventiladas habitaciones desde $6, con luz eléctrica. Informa el encargado. Telfs. F-3365 y F-4340.
B4 38404 16 sp 26

ZULUETA número 32, frente al Instituto, frescas y amplias habitaciones con luz eléctrica, desde $6. Informa el encargado. F-3365 y F-4340.
B4 38403 16 sp 26

CASA Neptuno. Se alquilan hermosas habitaciones con servicios. Neptuno 189 entre Gervasio y Belascoaín. Telf. U-6940.
B4 36706-36738 5 oct 5

A CABALLERO o persona sola alquilo en la Loma de Luz, calzada de Jesús del Monte, habitación en casa de familia de moralidad. Informes, teléfono I-3605.
B4 38852 19 sp 22

EDIFICIO Catedral, casa para familias honorables Hay ascensor, agua abundante. Habitaciones y departamentos muy frescos. Visitando este edificio ningún otro le gustará después. Empedrado núm. 4.
B4 6559 9-9 Oc.

SE ALQUILA una habitación fresca, calle 9 número 46 entre F y Baños, Vedado.
B4 38931 20 sp 23

SE ALQUILAN dos cómodas habitaciones con comida, baño y demás servicios, casa de familia honorable. Calzada 131 esquina 12, Vedado, frente Tennis Club. F-2234.
B4 38941 20 sp 24

B-5. Casas de Huéspedes

HUESPEDES: «La Matancera», Reina 83, esquina a Manrique, ventiladas habitaciones con balcón agua, buena comida, especoialidad para matrimonios. Precio de lo más barato. Telf. A-0238.
B5 38479 17-24 Sep.

B-6. Hoteles.

Hotel "ROMA"

Dedicado a familias estables y pasajeros del interior. Gran reducción de precios; excelente comida. Se admiten abonados al comedor. Roof Garden. Servicio a la carta. O-Reilly y Aguacate. M-6944. Cable Romotel.
B6 CT 22-23 Sep.

San Rafael y Consulado. Todo el que sabe viajar busca su Hotel arreglado a su bolsillo; éste reúne todas las condiciones del mejor Hotel de Cuba. Posición, confort, seriedad, limpieza y todos los adelantos modernos de nueva creación Precios, $1 a $3.
B6 38739 19 oct 19

HOTEL DE LUZ

Espléndidos departamentos con baño, agua caliente, con o sin muebles, los más frescos y cómodos de la ciudad, a la brisa del mar, ascensor permanente, comida seleccionada a gusto del cliente, precio especial para familia de estancia permanente y para nuestros clientes del interior ha cambiado de Administración total. Informes, en el mismo, Oficios 35. Telf. M-5764.
Hot. B6 37573 11-11 Oc.

HOTEL SANTA FE, S. A.

Se alquilan habitaciones a precios de situación, con o sin comidas, en lo más céntrico de la ciudad. Amistad 61, entre San Rafael y San José.
B6 C-T. 6544 27-26 Sep.

HOTEL TORREGROSA

Compostela 65 esquina Obrapía Telf. M-1366. Su nuevo dueño ofrece residencia a familias de La Habana y del interior a precios muy reducidos, habitaciones con baños privados, excelente comida, elevador día y noche.
B6 37685 12-2 Os.

HOTEL AMBASSADOR

Clientela permanente de familia del interior y de la Habana. Muy económico, fresco y amplio, precios muy bajos. No hay lujo. Cocina criolla-española. A Y CALZADA, Vedado. Administrador nuevo.
B6 C-6557 7-7 Oc.

THE SAVOY

F Y 15, VEDADO
Teléfono F-6616

Situado en un lugar alto del Vedado, con fácil y frecuente comunicación con la ciudad y repartos; rodeado de jardines, con 600 metros de hermosos portales. Las habitaciones tienen ventilación directa, teléfono, closet y baño particular con agua fría y caliente. Precios moderados incluyendo tres excelentes comidas bien seleccionadas; el servicio en mesas separadas para cada familia.
B6 C-6558 9-9 Oc.

ARRENDAMIENTOS

W. Arrendamientos.

SE ARRIENDA en Güira de Melena, la finca «La Rosita», antes Mercedes, en el barrio de Sibanacán, con casa, tierra, ocho caballerías. Informan en San Miguel 117-A., bajos, entre Escobar y Gervasio.
W 39017 21-26 Sep.

SE ARRIENDA buena cocina en casa de familias a personas honorable, con dinero para su negocio. O-Reilly 13, informa, Villamil
W 38573 17 sp 22

ARRIENDO finca La Luisa, 4 caballerías, en el kilómetro 5 de la carretera de San Pedro, Guatao. Buena casa de vivienda, nueve años potrero, bien abonada, tierra fondo, sus costados son callejones, dos pozos agua buena (inagotables), renta situación. Informan, General Lee 21, Marianao.
W 38120 15 sp 30

SE SOLICITAN

S-1. Criadas y Criados.

SE NECESITAN una criada de mano y una cocinera que sean españolas, sueldo, $18 cada una. Informan en Compostela 58, bajos.
S1 38933 20 sp 22

SE SOLICITA una criada española, joven, para cocinar y limpiar, tiene que dormir en la colocación, sueldo, 20 pesos. San Miguel número 306, primer piso, de 8 a 12.
S1 38978 20 sp 22

SE SOLICITAN

S-2. Cocineras y Cocineros.

SE NECESITAN una cocinera y una criada de mano, de mediana edad, que tengan referencias, sepan sus obligaciones y quieran ir fuera de la ciudad. Habana 89, bajos, de 8 a 12.
S2 39062 21-23 Sep.

S-11. Agentes y Socios.

SE SOLICITAN

Señoras y señoritas de buena presentación, para introducir un producto de fácil venta. Pueden obtener de 2 a 4 pesos diarios y sin gran esfuerzo. Si no tienen aptitudes que no se presenten. Informan en Prado 21, bajos, de 2 a 4 p. m.
S11 C6573 19-22 Sep.

PARA bonito negocio se solicita un socio con 200 pesos que sea hombre solo, negocio brillante, de porvenir, en reparto nuevo, único, no tendrá competidores. Informan en la misma, de 4 a 7 p. m. Dirección Carretera de Lucero a Mantilla, Carretera esquina Sergio.
S11 39007 21-25 Sep.

REPRESENTANTES necesitamos en todas partes para aparato patentado para vigilar casas, almacenes, automóviles. Exito mundial. Sueldo 125 pesos. Comisión. Correspondencia Española Stenopost 9, Milán (Italia).
S11 38114 15-30 Sep.

SOLICITO HOMBRES para representar los cepillos Fuller, en las ciudades de Pinar del Río, Matanzas y Cárdenas. Indispensable buena garantía. Cuba 21-A Habana señor Lara, también tenemos un puesto en la Capital.
S11 38700 18-22 Sep.

S-12. Solicitudes Varias.

SE NECESITA un mensajero con bicicleta, no mayor de 12 á 15 años, que conozca el giro de tintorería, sueldo, $3 semanales y si tiene clientela se le dará comisión. Traiga quien lo represente .Habana 69, Casa Rodríguez.
S12 38949 20 sp 22

SOLICITAMOS personas que sufran de caspa y caída de pelo. Diríjase al apartado número 1423, Habana y obtendrá informes confidenciales.
S12 37788 12 sp 23

SE OFRECEN

O-1. Criadas y Criados.

MUCHACHA española, desea colocarse para criada de mano o cuartos, sabe coser y servir la mesa a la rusa; tiene referencias, no le importa salir al campo. FO-2714 FO-2943.
O1 39012 21-23 Sep.

UNA JOVEN española, desea colocarse de criada o manejadora; tiene referencias muy buenas. Telf. M-8223
O1 39013 21-23 Sep.

SE OFRECE una joven española, buena criada de mano o para cuartos, es educada y formal y sabe trabajar; tiene referencias de buenas casas. Telf. I-7750.
O1 39067 21-26 Sep.

CRIADO español, se ofrece. Informes. Telf. U-5572.
O1 39106 21-27 Sep.

JOVEN español, desea colocarse de criado de mano, es limpio y formal, no le importa ir al campo; tiene buenas referencias, no tiene pretensiones. Informan: Telf. FO-2793.
O1 39020 21-24 Sep.

DESEA colocarse muchacha española, buena presencia, para habitaciones, comedor o los quehaceres de matrimonio, sabe coser; tiene referencias. Telf. F-1769.
O1 39032 21-24 Sep.

DESEA colocarse, señora joven de criada de cuartos o comedor, sabe servir a la rusa, sabe coser, tiene buenas referencias, duerme fuera, Línea 113, entre J. y K., bajos.
O1 38804 19-22 Sep.

SE DESEA colocar una joven de color, americana, de criada de mano o para cocinar, para corta familia, muy buenas referencias. Llamen: Inés. Telf. A-9570.
O1 38801 19-22 Sep.

DESEA colocarse joven española de criada de mano de cuartos es seria y trabajadora, desea casa de moralidad, no le importa ir a los repartos, referencias. Telf. U-6794.
O1 38795 19-22 Sep.

SE DESEA colocar una joven española para limpiar o comedor, tiene buenas recomendaciones, no menos de 15 pesos. Vedado o la Habana Telf. U-6922.
O1 38690 18—22 Sep.

JOVEN española desea colocarse para todos los quehaceres de la casa siendo corta familia, tiene referencias, pregunten por Adelina. Teléfono U-8678.
O1 38937 20 sp 22

SE DESEA colocar una española de mediana edad para criada de mano o para cuartos o manejadora tiene muy buenas referencias. Teléfono F-4703.
O1 38900 20 sp 22

UNA JOVEN española desea colocarse de criada de mano o de comedor. Informan, Telf. U-6436.
O1 38926 20 sp 22

SE DESEA colocar una criada española para manejadora o criada de mano, para un matrimonio, cocina y limpia, de 20, teléfono I-7537.
O1 38918 20 sp 22

SE DESEA colocar una muchacha española para criada de mano o de cuartos, sabe planchar ropa fina y no le importa cocinar siendo corta familia, tiene referencias. X-3267.
O1 38911 20 sp 23

SE OFRECE joven española, para criada comedor y cuartos, conoce bien los dos servicios, ha trabajado con buenas familias, tiene buenas referencias. A-3343.
O1 38905 20 sp 22

SE DESEA colocar una muchacha española para criada o manejadora, tiene buenas referencias, llame al M-4326.
O1 38974 20 sp 22

DESEA colocarse una joven española para criada de mano, sabe algo de cocina, sale para fuera, tiene referencias. Informan, Consulado número 27, teléfono M-4252.
O1 38986 20 sp 23

MUCHACHA española de 16 años, dispuesta y trabajadora, desea colocarse de criada de mano, casa de moralidad, tiene buenos informes, teléfono M-4492, Acosta 41, altos.
O1 38989 20 sp 22

ESPAÑOLA desea colocarse para criada de mano, sabe lavar y planchar ropa fina de señora. va al campo. Informes, calle E entre 16 y 18, reparto Almendares. FO-2116.
O1 38992 20 sp 23

SE DESEA colocar una joven española de criada de mano o manejadora, tiene buenas referencias, desea casa de moralidad. Asunción. M-5895.
O1 38993 20 sp 22

DESEA colocarse una muchacha española para criada de cuartos, de mano o manejadora, sabe coser y bordar a máquina. Informan al teléfono F-6079.
O1 38998 20 sp 22

JOVEN española desea colocarse para cuartos o para todos los quehaceres de una casa. Informan, teléfono A-1627.
O1 38996 20 sp 22

SE OFRECE muchacha española, sirve bien comedor, sabe coser y cortar algo, otra manejadora, cocinar y limpiar, a corta familia, ambas con referencias. M-7122.
O1 38923 20 sp 22

SE DESEA colocar una española para criada de mano o servicio de un matrimonio, tiene buenas referencias y sabe cumplir con su obligación. eléfono F-6094.
O1 38921 20 sp 22

DESEA colocarse joven española de comedor, sirve a la rusa, lava y plancha ropa fina, en la misma manejadora y alguna limpieza. U-8678. Eva.
O1 38940 20 sp 22

M.E.C.D. 2016

SE OFRECEN

JOVEN española desea colocarse de comedor o habitaciones, sirve a la rusa, en la misma otra para cocinar y limpiar. tienen referencias, F-1938.
O1 38936 20 sp 22

ESPAÑOLA desea colocarse de comedor o habitaciones, sirve a la rusa si es corta familia, cocina y limpia, tiene referencias, U-8678. Remedios.
O1 38939 20 sp 22

DESEAN colocarse dos españolas, una de criada de mano o cuartos y otra para cocinar y limpiar para corta familia, saben su obligación, F-2675.
O1 39000 20 sp 22

SE DESEA colocar una joven española para criada de mano, tiene referencias, teléfono F-1888.
O1 38964 20 sp 22

SE DESEA colocar señora joven, española, cocinera, ayuda la limpieza si es corta familia, sabe su obligación, tiene referencias. Informan, M-3776.
O1 38984 20 sp 22

DESEAN colocarse dos jóvenes españolas, buenas criadas de mano, manejadoras o cuartos, una sabe coser y las dos tienen referencias de buenas casas. Telf. A-4792.
O1 38913 20 sp 22

SE OFRECE un criado de mano para casa particular, tiene buenos informes, es formal, sin pretensiones, va a cualquier parte, sabe cumplir con su obligación. Telf. M-5264.
O1 38903 20 sp 22

SE DESEA colocar una muchacha española para criada de mano o para cocinar y limpiar para corta familia. X-2384.
O1 38922 20 sp 22

JOVEN española desea colocarse de criada de mano o cuartos, no le importa ayudar a la cocina, tiene referencias, Telf. F-5141.
O1 38946 20 sp 22

JOVEN española ofrécese de criada o cocinera o manejadora, tiene referencias. Telf. F-2255.
O1 38947 20 sp 22

SE DESEA colocar una señora de mediana edad, española, de criada de mano, tienen referencias. Jesús María número 90. Telf. M-6841.
O1 38943 20 sp 23

DESEA colocarse criado de mano, peninsular, habituado a todo servicio fino, sin pretensiones y referencias de buenas casas. También un joven para segundo criado, camarero, portero, fregar máquinas, jardinero, etcétera. Telf. A-4792. Tintorería.
O1 38932 20 sp 22

DESEA colocarse una muchacha española para criada de mano o comedor, sabe lavar ropa de señora, no duerme en la colocación. Llamen M-9496.
O1 38927 20 sp 22

SE DESEAN colocar dos señoras españolas para criadas de mano, no tienen inconveniente en ir a las afueras. Tienen recomendaciones. Teléfono M-4753.
O1 38928 20 sp 22

UNA JOVEN española, desea colocarse de criada de mano o de manejadora, con buenas referencias. Informan en el teléfono F-2254.
O1 38956 20 sp 23

DESEA colocarse una joven española de criada de mano, para cuartos o manejadora, lleva tiempo en el país, está acostumbrada a los niños, es seria y trabajadora, con buenas referencias. Informan en el teléfono F-1727.
O1 38955 20 sp 23

SE OFRECE señora española para criada de cuartos, comedor o para todo servicio de matrimonio o poca familia, entiende de costura, con buenas referencias. Telf. U-6928.
O1 38954 20 sp 23

CRIADO español se ofrece para casa particular, práctico en el servicio fino de buenas casas, plancha ropa y hace cocktails, tiene referencias inmejorables de todas clases, teléfono A-9704.
O1 38846 20 sp 22

DESEA colocarse una joven española, para cuartos o mano, sabe coser y tiene buenas referencias. Informan, M-2863.
O1 38967 20 sp 22

DESEA colocarse una joven española para los quehaceres de una casa, prefiere que sea de corta familia, tiene buenas referencias. Telf. A-3726.
O1 38968 20 sp 24

JOVEN española desea colocarse para criada de mano o de comedor, no le importa ir al campo, tiene referencias. Telf A-3726.
O1 38969 20 sp 22

DESEA colocarse una española de mediana edad para los quehaceres de corta familia o matrimonio solo, tiene referencias Telf. M-4841.
O1 38971 20 sp 23

SE DESEA colocar una joven española para cuartos, comedor o manejadora, es cariñosa con los niños, ayuda a la cocina. Telf. M-5468.
O1 38972 20 sp 22

DESEAN colocarse dos muchachas españolas, una para criada de mano o manejadora, la otra para cocinar y limpiar para un matrimonio, son buenas y trabajadoras, tienen referencias, teléfono M-5603.
O1 38938 20 sp 22

DESEA colocarse una señora española para el servicio de corta familia, en la misma una joven para criada de mano, cuartos o cocina, tienen referencias, Informan, teléfono U-8678. Manuela.
O1 38935 20 sp 22

O-2. Cocineras y Cocineros

COCINERO español, se ofrece para casa particulares o comercio, cocina a la criolla y española y francesa, habe de repostería y pastelería y helados de todas clases. M-5298.
O2 39103 21-23 Sep.

SE OFRECE buen cocinero español, cocina criolla, española y francesa, no es salcochador, sabe repostería y pastelería, helados, agradable sazón, limpio, es hombre solo, sale al campo. M-4761.
O2 39107 21-23 Sep.

DESEA colocarse una muchacha española, para cocinar y no tiene inconveniente en ayudar alguna limpieza. Informan: Telf. F-1278.
O2 39110 21-24 Sep.

DESEA colocarse buena cocinera española, cocina criolla, española, entiende de dulces. En la misma, una para cocinar y limpiar. Pregunten por Socorro. M-2464.
O2 38091 21-23 Sep.

DESEA colocarse una señora española de mediana edad, para cocinar y limpiar o para cocinar. Haga el favor de llamar al Telf. F-3431.
O2 39066 21-23 Sep.

DESEA colocarse cocinera, repostera, joven española, tiene buenas referencias, duerme en la colocación o fuera. Telf. M-5492.
O2 39069 21-23 Sep.

SE OFRECE un cocinero, repostero, experto, asiático, sabe cocinar muy bien, cocina criolla, española, muy limpio, tiene buenas referencias de casa particular. Informan: Telf. U-9701.
O2 39086 21-24 Sep.

SE OFRECE para cocinar y limpiar, joven de color, con buenas referencias, duerme en la colocación. En la misma una criada de color, con referencias. A-8066.
O2 39077 21-23 Sep.

UN EXPERTO cocinero y repostero, asiático, mediana edad, para casa particular, sabe cumplir con su obligación. Informan: San José número 36. Telf. M-5171. Pregunten por Guillermo Wong.
O2 39050 21-24 Sep.

SE DESEA colocar un cocinero del país y repostero, bien sea huéspedes, particular, o establecimiento, sale fuera de La Habana. Informan: Telf. A-1065.
O2 39051 21-23 Sep.

DESEA colocarse joven chino, cocinero y repostero, en casa particular, huéspedes o del comercio, cocina criolla y española, con buenas referencias. Informan: Dragones 80, altos. A-4091. Francisco Chong.
O2 39040 21-24 Sep.

DESEA colocarse cocinera, repostera, de color, sabe limpiar y lavar ropa fina y otra para manejar o habitaciones, con carnet; ambas muy limpias y formales y referencias. Príncipe número 11-C. Telf. U-7037.
O2 39042 21-24 Sep.

SE OFRECEN

FRENCH cook seek position with American family or Cuban. Heep out good references. F-6101.
O2 39083 21-23 Sep.

SE OFRECE joven española, de cocinera, para cocinar y limpiar, si es corta familia, con referencias. Informan: FO-9127.
O2 39081 21-24 Sep.

COCINERO fino, repostero, asiático, desea colocarse casa particular, cocina perfectamente a la criolla, española y francesa, muy limpio y formal, sabe cumplir con su obligación y tiene buenas referencias. U-5332.
O2 39044 21-24 Sep.

DESEA colocarse una señor aespañola para cocinera, muy práctica y con muy buenas referencias. Informan, Telf. F-1947.
O2 39005 20 sp 23

SE DESEA colocar señora española, buena cocinera a la criolla y a la española, hace alguna limpieza, duerme en la colocación, buenas referencias. Informan, A-3726.
O2 38970 20 sp 22

DESEA colocarse una joven española para cocinar y limpiar, sabe lavar y planchar, tiene referencias de donde trabajó, no le importa dormir afuera. Informan, U-6730.
O2 38963 20 sp 22

SE DESEA colocar una española, seria, de cocinera, para un matrimonio, sin familia alguna, con buenas referencias, duerme en la colocación o para una cocina particular, sabe hacer dulces. Telf. X-3075.
O2 38952 20 sp 22

SE DESEA colocar una española seria de cocinera, para un matrimonio, con buenas referencias. Para dormir en la colocación. Sin familia ninguna o para una cocina particular, sabe hacer dulces. Teléfono F-2296.
O2 38951 22 sp 24

DESEA colocarse joven española para cocinar o los quehaceres de corta familia. Telf. A-5604.
O2 38950 20 sp 22

SE OFRECE señora española de mediana edad para cocinar y siendo corta familia cocina y limpia, cocina a la española, criolla, lleva tiempo en el país, duerme en la colocación y tiene referencias. Telf. M-4756.
O2 38934 20 sp 22

SE DESEA colocar una joven española para cocinar o cocinar y limpiar si es corta familia, desea buena familia, cuando llamen que le digan el sueldo que dan. M-2111.
O2 38945 20 sp 22

UNA SEÑORA española se desea colocar en casa seria, para corta familia, para cocinar y limpiar, tiene referencias. M-7704.
O2 38919 20 sp 23

DESEA colocarse una buena cocinera española, sabe hacer de todo, y si es corta familia cocina y limpia, tiene referencias de buenas casas. Teléfono A-4792.
O2 38912 20 sp 22

SE DESEA colocar una muchacha de color, del campo, para cocinar o limpiar, tiene referencias, es muy formal, duerme fuera. A-3189.
O2 38902 20 sp 22

SE DESEA colocar un buen cocinero para casa de huéspedes o particular, teléfono U-1320.
O2 38901 20 sp 22

SE DESEA colocar una joven española para cocinar y limpiar o para criada de mano, tiene referencias, Informan, teléfono A-8572.
O2 38908 20 sp 22

SE DESEA colocar una joven española para cocinar y limpiar, tiene referencias. Telf. A-9146.
O2 38848 20 sp 22

BUEN cocinero y repostero asiático, desea colocarse en casa particular, cocina bien a la criolla, española, francesa, americana, tiene buenas recomendaciones, Informan, teléfono M-5010. Preguntar por José Wong.
O2 38907 20 sp 22

SE OFRECE joven española para cocinar y limpiar corta familia, sabe cocinar bastante bien, tiene buenas referencias, puede dormir en la casa o fuera. A-3343.
O2 38904 20 sp 22

DESEA colocarse cocinera repostera, no le importa ayudar otros quehaceres, en la misma una criada, tiene referencias. Teléfono A-0461.
O2 38899 20 sp 23

SE DESEA colocar una señora de mediana edad para cocinar y limpiar, tiene buenas referencias, para mejores informes, llame al Telf. U-1538.
O2 38975 20 sp 23

SE DESEA colocar una señora española para cocinar y limpiar y una joven para criada de mano o manejadora, teléfono F-6442, Veaddo.
O2 38977 20 sp 22

SE OFRECE inmejorable cocinera de color, cocina criolla y española, lo mismo fuera de la Habana; otra criada, lavandera o manejadora, tienen buenas referencias. M-7122.
O2 38924 20 sp 22

DESEAN colocarse dos jóvenes españolas, una para cocinar y limpiar y otra para criada de mano o manejadora, tienen referencias, teléfono M-5417.
O2 38982 20 sp 22

COCINERO joven, español, ofrece sus servicios a casa particular o comercio, conoce bien la repostería y tiene referencias de casas distinguidas. FO-1887.
O2 38987 20 sp 23

SE DESEA colocar una joven española para cocinar y limpiar o cocinar sólo, cocina bien, es formal, desea casa de moralidad, tiene buenas referencias de las casas que ha trabajado, sale al campo. Informan, teléfono: M-2120.
O2 38944 20-24 Sep.

SE DESEA colocar una española para cocinar, cocina bien, hace dulces, tiene referencias, es formal, A-5203.
O2 38999 20 sp 22

OFRECESE cocinera repostera, sabe variar las comidas, hace toda clase de repostería y rellenos, es muy limpia, tiene muy buenas referencias, en la misma criada polaca, sirve la mesa, muy limpia y trabajadora, sin pretensiones y con referencias. A-4175.
O2 38985 20 sp 22

DESEA colocarse una española de mediana edad, para cocinar y ayudar algo de limpieza y duerme en la casa. Informan, teléfono FO-7418.
O2 38854 19 sp 22

SE DESEA colocar una señora española de cocinera y repostera; tiene referencias y duerme en la colocación Telf. F-4074.
O2 38834 19-22 Sep.

SE DESEA colocar cocinero asiático en casa particular, cocina española y criolla, referencias generales. Telf. F-6134. Pregunten José Lam.
O2 38269 16-23 Sep.

DESEA colocarse una española, para cocinera, cocina a la criolla y a la española, desea casa de moralidad; tiene buenas referencias. Tel. X-3090.
O2 38630 18 sp 22

O-3. Manejadoras

SE OFRECE joven española de manejadora, muy práctica, buenas referencias y una señora con un niño de dos años, para todos los quehaceres de matrimonio, no le importa sueldo. Teléfono U-8678.
O3 38973 20 sp 22

JOVEN española, fina, educada, desea colocarse de manejadora, es formal y cariñosa con los niños, desea casa de buen trato. Teléfono U-5107.
O3 38916 20 sp 22

DESEA colocarse señora española mediana edad, de manejadora, tiene práctica en recién nacidos, sabe aplicar inyecciones, lavar y planchar ropa fina, teléfono U-5107.
O3 38915 20 sp 22

SE OFRECE manejadora española de buena presencia, acostumbrada siempre a cuidar niños, referencias de tres años en una casa conocida, es muy limpia y cariñosa, no le importa salir a cualquier parte. A-3343.
O3 38906 20 sp 22

JOVEN de color, desea colocarse de manejadora con buenas referencias y certificado de Sanidad, también se ofrece una joven modista. Aviso al teléfono U-3235.
O3 38965 20 sp 22

SE OFRECEN

O-6. Choferes

SE OFRECE chófer español, experto en toda clase de máquinas y mecánica, sin pretensiones y con referencias de casas conocidas. Teléfono A-4792.
O6 38914 20 sp 22

SE DESEA colocar un chofer de color, mecánico, con mucha práctica, tiene muy buenas referencias de las casa donde ha trabajado. Cecilio Gómez, Telf. F-5806.
O6 38195 15-22 Sep.

O-7 Costureras, modistas y sombreras

OFRECESE señorita formal, educada, sabiendo toda clase de costura corte y labores, para familia, colegio, quinta o comercio. Informan: Reina 155. Telf. M-2226.
O739030 21-24 Sep.

O-8 Lavanderas.

FRANCESA de color, desea lavar o limpiar, por medio día. Telf. M-6526 Pregunte Ana.
O8 38738 19-22 Sep.

O-10. Oficinistas

PARA Tenedor de Libros, Correspondencia, etc., ofrécese español, parte del día. Experiencia, actividad, referencias, García, Menéndez y Compañía, Muralla 86. Telf. A-3562.
O10 38756 19-24 Sep.

TAQUIGRAFA, corresponsal, traductora experta en inglés español y alemán, se ofrece Miss Fondor Hotel Andino U-3029.
O10 C-R 17—30 Sep

O-12. Ofertas Varias.

SEÑORA decente y culta, se ofrece por sólo una habitación baja, y comida para dos, como encargada de casa de familias o habitaciones. Buen fiador. Señora María. F-5009.
O12 38930 20 sp 27

CUIDO niños, señora joven, de moralidad, solicita varios, en su casa, dándoles instrucción. Precios convencionales. Bien atendidos. Telf. A-9621.
O12 38743 19-26 Sep.

AGENCIAS DE COLOCACIONES

X- Agencias de Colocaciones.

NECESITA usted criadas, cocineras reposteras, manejadoras, costureras, lavanderas del país y extranjero. Llame al teléfono F-3038 y será servida rápidamente. C y Calzada, Vedado.
X 38957 20 sp 23

M-5241 «La Milagrosa» A-8066. La Agencia que sirve lo más distinguido de Cuba por tener su personal escogido con referencias.
X. 38482 17-2 Oc.

"LA MATANCERA"
A-7740. Sirve rápidamente cocineras, criadas toda clase de servidumbre y empleados de ambos sexos, con referencias. Calle Sol 103. Servicio permanente a todas horas.
X 35996 4-4 Oc

SE COMPRAN

C-3. Fincas Rústicas.

INGENIO de fabricar azúcar. Deseo comprar ingenio en la provincia de la Habana. Ofertas por escrito con todos los detalles. A Caliger Apartado 1010. Habana
C3 C-R ind

DESEA colocarse una española de manejadora o de cuartos, tiene referencias, sabe cumplir con su obligación, para informes, A-9507.
O3 38856 19 sp 22

C-4. Establecimientos.

COMPRO café, bodega, lechería, doy en pago crédito hipotecario de dos mil pesos. Informan, Amistad y Barcelona, café. Yáñez, teléfono A-8524.
C4 38925 20 sp 23

C-5. Muebles y Prendas

COMPRO máquinas de coser, Singer, brazos y pies sueltos, pago bien, no venda sin llamarme. Teléfono A-4196. Angeles 34.
C5 38976 20 sp 24

ORO, ORO. ORO
Compramos oro, platino, plata en todas cantidades, pagamos el más alto precio de plaza. Telf. A-6454. Luz 28
C5 36190 2-2 Oc.

COMPRAMOS JOYAS VIEJAS
De oro, platino y plata; sanas o rotas, en cualquier prenda y monedas de oro Fabricamos joyas y componemos relojes. Carballal Hermanos. San Rafael 135 Telf. U-5744.
C5 34943 26-25 Sep

COMPRO oro, plata, todas cantidades. Recoja los pedacitos. Rayo 47. A-6847. Platería.
C5 38872 19 sp 22

C-6. Maquinarias.

SE DESEA adquirir un generador de 20 K. W. 25 ciclos, 220 volts, de 1,200 revoluciones. Dirigirse: Fundición Velo, San Joaquín 20. Telf. A-4105.
C6 38631 18-25 Sep.

C-12. Objetos Varios.

MARTINEZ. TELEFONO M-9654
COMPRO
Ropa usada, zapatos y toda clase de objetos de vestir. Monserrate 133 entre Teniente Rey y Dragones.
C12 37786 12 oct 12

SE VENDEN

V-1. Casas.

¡VEA PRONTO!
Las preciosas y sólidas residencias que vendemos desde $500 entrada y resto como alquileres, en el nuevo reparto La Asunción, antigua quinta de recreo de los Padres de Belén. Luyanó y Concha. Informes en el mismo reparto.
V1 38789 19 sp 20

VENDEMOS casa sin terminar, ganga, 500 metros fabricados, mil metros terreno. Se admite parte pago. Está Alcalde O-Farrill entre Luis Estévez y Estrada Palma. U-8601 y M-2781.
V1 38761 19-22 Sep.

SE VENDE en Jesús del Monte, casa con muchos cuartos y mucho patio, barata Informes de 3 a 5 en la calzada de la Reina número 116, librería.
V1 38929 20 sp 24

200 CASAS en venta, en todos los barrios, grandes y chicas. Verdaderas gangas. No compre sin verme. Ricardo. Concepción 104. Telf. I-3825
V1 39079 21-1 Oc.

REGALO, en 9,500 pesos, costó 14,000 pesos, magnífica casa, tres pisos, Benjumeda 78, cuatro cuadras de Belascoaín y dos Infanta. Se admite parte del dinero. Dueño: Aguila 239.
V1 38776 19 sp 24

GANGA. Circunstancias privadas oblíganme a vender regalado, regio chalecito esquina, Alturas de Almendares. Junto a tres tranvías, correos colegios, iglesia, tennis. Lugar ideal aproveche esta oportunidad. Llame al dueño FO-2187.
V1 38644 18—24 Sep.

SE VENDE chalet nuevo, en el reparto Miramar, calle 16, entre 5ª y 5ª Avenidas, con jardín, portal, recibidor, sala, comedor, pantry, cocina, cuartos y servicios de criados y chofer, garage. Cuatro habitaciones, baño y terrazas. Informan: F-4990.
V1 38636 18-24 Sep.

Los Económicos del DIARIO
Dondequiera que en Cuba haya todavía Unos PESOS ¡ Allí habrá un DIARIO y personas con poder de compra. Envíe usted su Anuncio en busca de ese dinero.
Pesos 5 Pesos
Los LEE quien Puede PAGAR

SE VENDEN

SE VENDE una casa en muy buenas condiciones, barata, portal y frente, cocina, baño, servicio y hall, de mampostería, buen mosaico, papel y teja, buena sala, comedor, dos cuartos, jardín, caseta para garage atrás. Para mejores informes: Reparto Los Pinos, Alberto González 4, José Verdugo.
V1 38880 19-24 Sep.

V-2. Solares.

DE INTERES EXCEPCIONAL
SE OFRECEN EN VENTA LOS SIGUIENTES Terrenos:
BELASCOAIN, a dos cuadras de los Cuatro Caminos, lotes de 350 y 450 metros, con doce metros frente, a $35 METRO.
REPARTO ALMENDARES, Calle D entre Fuentes y Lanuza, 471 varas a $1.50 la VARA.
AMPLIACION ALMENDARES Frente a Línea, dos lotes de 870 varas, a $2.00 la VARA.
THE TRUST COMPANY OF CUBA
Departamento de Bienes: Obispo 53. M-6917.
V2 38790 19 sp 24

SE VENDE a plazo y al contado, en Santos Suárez, reparto Mendoza, un solar de 240 varas, a 7 pesos: fíjese, terreno y fabricación; tiene fabricado 54 metros. Informan: Milagros 44. No corredores.
V2 38775 19-25 Sep.

SOLARES a plazos, en lo mejor del Vedado, varias medidas de frente y fondo, precios de ocasión, grandes facilidades pago. Propietario: F-5397, de 3 a 7.
V2 38653 18-22 Sep.

MIRAMAR 34 entre 5ª y 3ª, sombra, liquido solar completo 3,400 pesos, por tener que embarcar en seguida. Doy plazos. Llame al dueño Sr. Tolón. A-8719. Costó 10.700 pesos.
V2 38658 18-23 Sep.

SOLAR chico, calle 23. Vedado, acera sombra, muy bien situado, resto, grandes facilidades, aproveche esta oportunidad. Llame: F-5397, de a3 a 7. Propietario.
V2 38652 18-22 Sep.

SE VENDE el solar Luyanó 127, entre Fábrica y Reforma, 520 varas. Informes: A-3303.
V2 39105 21-29 Sep.

CALLE 23 esquina. Vendo con medida ideal situación excelente esta esquina. $3 mil. F-5397. Propietario.

JESUS DEL MONTE: Vendo solar de esquina, a la brisa, Avenida General Lee y Cortina, mide 24 varas de frente por 48, por la Avenida todo fabricado asfaltado, buen alumbrado, dos líneas de guaguas y tranvías a dos cuadras de distancia. Precio: 5 pesos vara. Informan: Cárdenas 24. M-6103.
V2 38633 18-23 Sep.

MIRAMAR: Calle 18, esquina, a $2.90 calle 14, a $2.70; 8, a $3.50; 12, a $4.50, el mejor de la Quinta Avenida, a 8 pesos. García: U-1363, de 12 a 2, solamente.
V2 37997 14-22 Sep.

V-3. Fincas Rústicas.

MUY BARATA, finca cerca de La Habana. Pozo muy fértil, con regadío. Tierra de primera clase, arboleda, siembras, casas de vivienda, animales y aperos de labranza. J. M. Fernández, Vereda Nueva. Telfs. FO-2955 y M-9206.
V3 39060 21-24 Sep.

VENDO tres caballerías en Catalina de Güines, frente carretera, tierras primera, palmar, casa, toda labor. 7,000 pesos. Cambio también por casa, Marcial Rodríguez, Monte 35. Telf A-1358.
V3 39009 21-25 Sep.

Por no poderla atender vendo preciosa finca a 15 minutos de la Habana, media caballería tierra buena, pozos con manantiales, frutales, luz eléctrica, teléfono, regadío motores económicos, preparada para lo que se desee. Demás informes, su dueño, Rivas, Carlos III número 22 entre Soledad y Castillejos.
V3 38885 19 sep 24

FINCA VILLA MARGARITA magníficamente situada frente a la Carretera Matanzas, a diecinueve kilómetros del Capitolio completa con casas arboleda etc. Propia para recreo, vaquería o frutos menores. Casi una caballería. Informan en la misma.
V3 38723 18—22 Sep

PARA LIBRARSE de preocupaciones económicas compre usted en 14,000 pesos esta finca, de dos caballerías, con su casa mampostería antigua, de grandes dimensiones, tierra especial, cerca de La Habana, dotada de todo lo concerniente al ramo agro-pecuario, mucha arboleda y en lugar que usted desconocerá por completo lo que son mosquitos y mal vecindario, no envíe corredores; véame personalmente. Manuel García, Salud número 96.
V3 38487 17-2 Oc.

V-4. Establecimientos.

BODEGA CON $500, CONTADO
y $500, a pagar sola, en esquina en la Habana. Bien surtida y libre de deudas, no haga caso de palucheros, antes de hacer negocio infórmese con sus amistades y así evitará el ser engañado. Informes gratis en San Rafael y Oquendo, Café de 2 a 5. Angel Alvarez.
V4 37677-37820 11 sp 21

SE VENDEN

BODEGA cantinera 5,000 pesos, con 2,500 contado, toda su venta es casi de cantina, buen contrato y diez pesos alquiler. Se vende por motivos que diré al comprador. Informan: Vidriera del café Marte y Belona, de 1 a 5. Vázquez.
V4 38184 15-23Sep.

GRAN VIDRIERA tabacos, quincalla, billetes, vendo por embarcarme, buen contrato, fácil pago, buena esquina, sin competencia. Informan: Muralla 103, segundo piso, de 7 a 8 y de 12 a 2. S. Lizando.
V4 38157 15-30 Sep.

BODEGA EN $2.500
En La Habana, se garantizan de existencia, buen contrato, módico alquiler y se admite una casita, en parte de pago. Informes en San Rafael y Oquendo, café, Alvarez.
V4 39098 21-27 Sep.

VENDO una gran fonda, 6,000 pesos, punto muy comercial y muy acreditado, vende 55 pesos, garantizado todo a la carta, es una oportunidad. Informan: Antón Recio y Monte. Benito, café.
V4 39024 21-26 Sep.

SE VENDE magnífica bodega en calzada, Habana, casi regalada, deja al mes 300 pesos, se da a la primera oferta. Informan, A. Carneado, Infanta y Ayesterán. Café Almendares.
V4 38659 18-28 Sep.

SE VENDE una vidriera de tabacos y cigarros por no poderla atender su dueño, buena venta, contrato por más de 4 años, lugar muy transitable. Informan, A-7560.
V4 38875 19 sp 27

BODEGA EN $3,500.00
En La Habana, bien surtida y libre de deudas, se dan facilidades de pago. Informes en San Rafael y Oquendo, café, Alvarez.
V4 38639 18-24 Sep.

AVISO: Se cambia una casa de huéspedes, sesenta habitaciones, por una propiedad, tiene elevador, agua corriente en todas las habitaciones. Informan: Iglesias, Monte 10.
V4 38641 18-24 Sep.

VENDO una bodega sola en esquina, mucho barrio, buen contrato, también se cambia por propiedad Informes en Villanueva 16, tostadero de café. B. Suárez.
V4 38200 15-1 Oc.

LECHERIA, vendo una montada a la moderna, con facilidad de pago, poco alquiler, buena venta. Informan: café «Los Alpes», Reina y Rayo. Federico Peraza, de 2 a 5.
V4 38141 15-23 Sep.

IMPRENTA completa, máquina nueva, tipos comerciales, lista para trabajar, se vende, 500 pesos por no poderse atender. San Ignacio 44, altos.
V4 38123 15-22 Sep.

SE VENDE una panadería, almacén de víveres finos y depósito de mantequilla del País. Informes: Telf. FO-9313. Rodríguez.
V4 36222 7-22 Sep.

V-5. Muebles y Prendas.

SE VENDE juego de comedor de caoba tallada, marqueteada, color verde, decorado estilo Adams; alta fantasía. Dragones 82.
V5 39068 21-23 Sep.

MAQUINAS "SINGER"
Tenemos de diversos tipos, desde $6.00 en adelante. También para zapateros de 18-2 y 29-2. San Rafael 142. Telf. U-4149.
V5 39100 21-6 Oc.

OPORTUNIDAD: Vendo baratísimo, precioso juego comedor Renacimiento, barnizo al gusto; un juego sala esmaltado; una cuna marfil; una sillita de carro para niño. Campanario 9. Telf. A-6388.
V5 39094 21-24 Sep.

MAQUINA «Singer», de ovillo central, completamente nueva, con sus piezas de bordar, 28 pesos; otra 25 pesos. Consulado 21, bajos, entre Genios y Prado.
V5 39071 21-24 Sep.

MUEBLES. Juegos cuarto, $45; con decoraciones artísticas, $75; caoba, $90; con escaparate tres cuerpos, $150; juegos sala, $20; Id. recibidor, $25; comedor, $40; estilo Renacimiento, $110; uno mimbre, $25; juego niño, $26; camas hierro, $6; de niño, $5; sillones portal, $10; de sala, $5, e infinidad de piezas sueltas; hacemos cambios y arreglamos muebles. Infanta 88 esquina a Carlos III, Cao y Pita. Telf. U-4352.
V5 38870 19 sp 27

MUEBLES
De todas clases: Contado y a plazos. Juegos de cuarto, cedro y caoba, desde $40; Idem, tres cuerpos, de los más finos, $200; juegos comedor, Renacimiento, $130; Idem, Arte Moderno, $65 y $40; juegos sala, caoba, con rejilla o tapizados, desde $25; Idem recibidor, juegos mimbre desde $20; escaparates con lunas, $10 y toda clase piezas sueltas. La Universal, San Rafael 167. U-2110.
V5 38773 19 oct 3

MI JUEGO de cuarto, 35 pesos; juego de recibidor, moderno, costó 200 pesos, lo doy en 30 pesos; nevera, 12 pesos. Lealtad 183 y medio. A-2826.
V5 38833 19-22 Sep.

MUEBLES BARATOS
Díaz y Chao. Gran rebaja de precios en nuestras existencias; muebles de cuarto, comedor, sala y recibidor, finos y corrientes, piezas sueltas al contado y a plazos. Tomamos muebles a cambio. Neptuno 197, entre Belascoaín y Lucena. Telf. U-5154.
V5 38027 14-14 Oc.

SE VENDEN

MUEBLES clásicos y Arte Moderno muy baratos, al contado y a plazos. Fabricación rápida a elección del cliente. Liquidación de enormes existencias, así como Joyería, Relojería, Lámparas, etc., con el fondo y mensualidades que convenga al comprador. Cambiamos, y alquilamos muebles con opción a comprarlos, rebajando el 50 por ciento de lo pagado. La Casa Ruisánchez, Angeles y Estrella. Telf. A-2024.
V5 37409 10-10 Oc.

BAULES Y MALETAS
Varios estilos y tamaños. Baules a $3.50, maletas, $1.00. Hacemos cambios. «La Sociedad», casa de préstamos. Suárez 34, entre Apodaca y Gloria. Telf. A-7589.
V5 38745 19-4 Oc.

MUEBLES y joyas a plazos. Juegos cuarto, sala, comedor, Arte Moderno, hasta con 10 pesos entrada y pagar como usted quiera. También joyas de todas clases. Grandes facilidades de pago. «La Eminencia». Neptuno 188, entre Gervasio y Belascoaín.
V5 38161 15-15 Oc.

V-6. Maquinarias.

SE VENDE un torno South Bend, de 9 pulgadas por dos pies de precisión, completamente nuevo, con su motor, en solamente 175 pesos, costó 280 pesos, hace dos meses, se puede ver Casa de Los Muebles, Alloy Bitchman. Fábrica esquina a Marina.
V6 39072 21-24 Sep.

V-7. Automóviles y Accesorios

CUÑA Overland Wipps, en magníficas condiciones, se vende en 200 pesos. Se garantiza en la forma que se desee su funcionamiento, elegante, eficiente y económica. Garage Santos, Calle 12, entre A. y B., reparto Almendares, Marianao.
V7 39078 21-1 Oc.

FORD Sedan, último modelo, 3 meses de uso en la ciudad, está nuevo. Completamente equipado, dos gomas sin usar, porta-baúl, se vende en $250 menos del costo. Mitad contado. Resto facilidades. A-4131, Rodríguez.
V7 38836 19 sp 22

OJO FIJAR SI ES CORRECCION...
GANGA Camión Packard, tres y media toneladas, volteo, magníficas condiciones, 600 pesos, General Lee 4, Marianao, garage. Preguntar por Isidro.
V7 38600 18 sp 29

SE VENDE muy barato, automóvil cerrado, ligero, modelo del 30, pintura y gomas de fábrica, ruedas de alambre, motor en magnífico estado. Chapa nueva. Informan, teléfono M-7031.
V7 38557 17 sp 22

GANGA: Se vende automóvil Marmon cinco pasajeros, abierto, todo nuevo, solo 300 millas de uso, aproveche la oportunidad. Informan: Telf. FO-1090.
V7 28158 15-25 Sep.

GRAN TALLER DE CHAPISTERIA
Reparación en general de radiadores pintura «Duco», soldadura autógena, de Enrique Padilla, Infanta 5, entre Jovellar y San Lázaro. Telf. U-7267. Esta casa pinta con «Duco» todas las reparaciones de los trabajos de chapistería, con precios muy reducidos y con toda garantía en las reparaciones generales. Mi interés es que sea usted un cliente para siempre.
V7 12462 J. I. R Indf.

V-8. Instrumentos de Música

VENDO piano moderno «Elligton», muy poco uso, garantizado, sin comején. Se vende muy barato, con grandes facilidades de pago. Aguila 139.
V8 39074 21-29 Sep.

PIANO moderno, en flamante estado, lo doy a primera oferta y radio moderno, con electrola. San Rafael 141, bajos, entre Soledad y Oquendo.
V8 38770 19-24 Sep.

MI LUJOSO radio con circuito de cuatro Ecreen-Gride y cocina dinámica, preparado para televisión, costó 250 pesos, lo doy en 60 pesos. Lealtad 183 y medio. A-2826.
V8 38830 19-22 Sep.

RADIO «Víctor», completamente nuevo, costó 240 pesos, de lujosísimo mueble, por embarcarme a la carrera, lo doy en mucho menos de 100 pesos. Lealtad 183 y medio. A-2826.
V8 38831 19-22 Sep.

CASA DE MUSICA
Que cierra, liquidamos a cómo quiera, Pianola nueva último modelo, con 250 rollos, no repetidos, $240.00; Ortofónica paquete, $40.00; Violines con estuche de fieltro, 10 y 12 pesos; discos y rollos nuevos a 20 centavos, etc. Casa Domínguez, Dragones frente al teatro «Martí».
V8 38780 19-27 Sep.

MI ORTOFONICA legítima «Víctor», costó 200 pesos, la doy con 40 discos en 12 pesos y la maleta ortofónica de piel, 12 pesos. Lealtad 183 y medio. A-2826.
V8 38832 19-22 Sep.

LIQUIDAMOS por ocho días, pianos de garantía análoga a nuevos facilidades de pago. Guitarras, violines, mandolinas, saxofones y todo lo que sea música. La Predilecta. San Rafael y Oquendo.
V8 38772 19-27 Sep.

AFINE su piano, pianola, por $2.50. Absoluta garantía. Virgilio Fernández, procedente de grandes fábricas europeas. Taller de reparaciones de pianos y autopianos. Zulueta 36½ y medio. M-3040.
V8 37924 14-29 Sep.

V-9. Utiles de Oficina

MUEBLES oficinas, vendo tres burós planos, caoba, escaparatico expedientes, máquina escribir Royal número diez, silla giratoria y otros objetos. Malecón 29, segundo piso, esquina a Crespo.
V9 38538 17 sp 22

V-10. Cajas Registradoras

VENDO contadora, dos gavetas; dos contadoras, tecla de pagos, marca $7.99.00, en 80 pesos; dos mesas restaurant, caoba; una pesa grande de ruedas, 18 pesos. Sol 79. Muñiz.
V10 38820 19-24 Sep.

GRAN rebaja de precios. Tenemos cajas contadoras, de caudales, sillas Viena, mesas vitrolite y mármol, vidrieras y una cocina hierro para fonda y muebles en general. Suárez 15.
V10 37885 13 sep 28

V-11. De Animales.

SE VENDEN baratos en la finca La Luisa, en el kilómetro Quinto, de la carretera del Guayabal (Caimito), puercas de cría de la raza Hampshire.
V11 38566 17 sp 27

VENDO mulos, carros y arreos de todas clases, caballos, mulos de monta, un burro semental de 7 cuartas, caballitos ponies, faetones, arañas, cesta de mimbre, cochecitos. TODO MU YBARATO. — JARRO y CUERVO. Marina núm. 3. Jesús del Monte. Telf. X-2876.
V11 C6571 16-16 Oc.

V-12. Objetos Varios.

A LOS FONDEROS
Se vende una cocina de carbón mineral, cazuelas y todos los utensilios de una fonda, todo nuevo. Informan: Muralla y Villegas, café.
V12 3955 21-27 Sep.

SE VENDEN todos los utensilios de la lechería San José 122. Informan en la misma.
V12 39033 21-24 Sep.

SE VENDE en 150 pesos una bonita lancha tipo crucero, propia para recreo y pesquería, mide 22 pies largo por 6 ancho. Informan, A-9130.
V12 38981 20 sp 23

SE VENDEN

APARATO proyector Pathé, con su motor, se vende muy barato. También varias películas, casi nuevas, Calzada 131 esquina 12, frente Vedado Tennis Club. Telf. F-2234.
V12 38942 20-25 Sep.

LIBROS en ganga. Tesoro de la Juventud, $14.00. Diccionario Hispano Americano, (28 tomos), $27.00. Historia del Arte, Pijoan, $12.00. San Rafael 141, bajos, entre Soledad y Oquendo.
V12 38768 19-24 Sep.

DENTISTAS: Aprovechen estas gangas: Máquina eléctrica, enteramente nueva, silla portatil, máquina de pie, vitrina, esterilizadora y otros. San Rafael 141, bajos, entro Oquendo y Soledad.
V12 38769 19-24 Sep.

TAPADORA de botellas, para industrias; dos batidoras de mano, propias para dulces, todo nuevo, casi regalado. Diez de Octubre número 579. Telf. I-3752.
V12 38736 19-22 Sep.

¡Mala Situación? !No!
Es época nueva que se distingue por vender bueno y barato. Podemos probar que seguimos este lema. Visite esta casa y será nuestro cliente. El mejor artículo, las mayores facilidades, el más bajo precio. Compramos y vendemos cajas de caudales, archivos, cajas de seguridad, máquinas de escribir de todas marcas, Kardex, Acme y toda clase de muebles para aficina y hogar. LA NACIONAL, Villegas 93, casi esquina a Teniente Rey.
V12 38302 16-24 Sep.

SE VENDEN 1,000 frutales de varios tamaños, baratos, aguacates, limones, naranjas, anones, mangos, cocos, higos, guanábanas, 1,000 matas de café de un pie de alto. Monasterio y Santa Ana, Cerro.
V12 38552 17 sp 27

COCINAS de gas. Se venden de tres, cuatro y cinco hornillas, en buen estado. Informan, U-2311.
V12 38591-92 17 sp 29

SE LIQUIDAN gran cantilad de Vidrieras mostrador, lunch; todos tamaños, cantinas; una Frigidaire muy poco uso. Cajas Caudales; Ventiladores, mesas Vitrolite; molinos café. Hobar y Esteiner Burós Caoba; Sillas Viena. No se para precio Monte 248. Frente al Mercado.
V-12 37507 10-25 Sep

DINERO E HIPOTECAS

SE OFRECE

DOY y sin intervención de corredores, la cantidad de 1,500 a 2,000 pesos sobre propiedad que garantice, y en primera hipoteca, aquí en La Habana o en el Vedado. Informan: Perseverancia 42, Sra. Gómez, Habana.
ZSO. 39011 21-29 Sep.

BANCO Gallego. Compro libretas del 4 o-o, pago buen precio y en el acto, cualquier cantidad. Manuel Piñol. Compostela 111.
Z s o 38867 19 sp 22

EN HIPOTECA doy 500 a 5,000 pesos, sin comisión, Habana, Repartos, también 6,000 a 3,000 pesos. San Miguel 4, restaurant «El Ariete», vidriera, 9 a 3. Díaz.
ZSO. 38469 17-25 Sep.

BANCOS, compro cheques libretas, giros, pesetas, Córdoba, Gallego, Asturiano, Acciones Nuevo Frontón, Bonos y Obligaciones del Gobierno, Acciones, Bonos de todas las Compañías. Manuel Piñol. Compostela 111.
Z-S-O. 37739 12-22 Sep.

DINERO
No pierda tiempo. Cuando necesite tomar dinero en hipoteca o pagaré, vea a Fernández Alvarez San Ignacio 50. Telf. A-4432, de 2 a 4. Operaciones rápidas y absoluta reserva.
Z s o 36047-099 1 oct 1

Dinero en Hipoteca
En todas cantidades al tipo más bajo en plaza. Con la mayor reserva y prontitud.
MIGUEL F. MARQUEZ
Empedrado No. 16, altos esquina a Cuba.
E 1090 Ind En.

SE TOMA

SOLICITO 500 pesos, (primera hipoteca), sobre casa con amplio terreno, 210 metros, sala, saleta, cuatro cuartos, etc., en buen lugar de Lawton. Pago $7.50 interés mensual. A-0655.
ZSN. 38827 19-22 Sep.

GIROS Y LETRAS

J. BALCELLS Y CIA.
S. en C., San Ignacio 33. Hacen pagos por el cable y giran letras sobre todas las capitales de España, Islas Baleares y Canarias. Agentes de la Compañía Inglesa de Seguros Contra Incendios The Royal. Administración de Bienes.
G L 12371 1 sep 30

CAJAS RESERVADAS
Las tenemos en nuestra bóveda, construídas con todos los adelantos modernos y las alquilamos para guardar valores de los interesados. En esta oficina daremos todos los detalles que se deseen.
N. GELATS Y COMPAÑIA
106 Aguiar 10, esquina a Amargura
G-S-1 36641 5-5 Oc.

PARA EL HOGAR

PD-6. De Interés para las Damas

SEÑORA
A nadie mejor que a usted, le interesa el que su Bomba «PRAT» funcione bien y económicamente. Mandela a inspeccionar gratuitamente por la Agencia de Bomba «PRAT» Teléfono M-3959.
PD6 38686 18—25 Sep

CORTE Y COSTURA
Modista titular estilo Parrilla, el más perfecto, hace figurín, toda clase trabajos, desde un peso. Moldes, desde 25 centavos. Da clases de lo mismo. Precios situación. Gratis resto del mes, en adornos, flores y pintura, a la que empiece. Aguila 66, altos. M-2400.
P-D6 38164 15-9 Sep.

MEDIAS de señoras. Se arreglan como nuevas, uno, dos, tres hilos corridos e hilos halados, por 25 centavos. Se recogen y entregan. Informan, F-3006.
PD6 36588 4 oct 4

PH-2. Reparación de Muebles

RESTAURAMOS muebles, Casa Pardo, U-5761; barnices muñeca; esmaltes «Duco»; pinturas mimbres a vapor; tapicería en general; hacemos muebles encargo, los reformamos, embasamos; azogamos espejos, ponemos cristales; trabajos garantizados. Precios baratísimos. San Rafael 130.
PH2 38822 19-3 Oc.

REFORAMOS y arreglamos muebles, esmaltes, barnices y tapicería, mimbres, pintados a máquina. Se hacen muebles de encargo. Pedro García, Hospital 20. U-4424. Precios de situación.
P-H2 37492 10-25 Sep.

SUS MUEBLES. Por poco dinero los reparo, barnizo, esmalto, tapizo, etc. A-7558, Aguila 145, hago trabajos a domicilio. Rouco.
P-H2 37681 12-27 Sep.

PH6. De Interés Para el Hogar.

QUITA mancha «Apcs». Sin rival, para quitar manchas por fuertes que sean, en telas de seda, lana, algodón, tapices, alfombras, tapetes, pisos, muebles, marfil y marmol. Quita manchas de iodo, tinta y grasa, sin perjudicar. No contiene substancias cáusticas, ni ingredientes ofensivos. Distribuidores: Droguería Sarrá.
PH6 38662 18-26 Sep.

ENSEÑANZA

E-1. Academias.

¿SABE USTED QUE
puede desde cualquier parte de la República dedicando momentos desocupados, con absoluta perfección, estudiar: Mecanografía, Taquigrafía, Ortografía, Gramática, Correspondencia, Contabilidad Moderna. Enseñanza eminentemente práctica, garantizada. Sorprendentes resultados; últimos procedimientos. Cuotas facilísimas. Cientos de alumnos satisfechos. Escríbanos HOY MISMO por amplios informes, sin compromiso. Academia «Mercurio», Dragones 42, Habana.
E1 38642 18-27 Sep.

GRAN ACADEMIA DE CORTE NACIONAL
SISTEMA SERRA
Damos títulos de profesores en un mes. Admitimos pupilas y medio pupilas. Clase por correspondencia, día y noche, domicilio. Vendemos el valioso Método Serra. Lealtad 82. Telf. M-6846. Paquita Serra.
E1 36199 2-2 Oc.

Academia de Inglés ROBERTS
MALECON 31, ALTOS
TELEFONO A-1317
Clases generales, 5 pesos mensuales. Clases particulares en la Academia y a domicilio. Lección de ensayo gratis. ¿Desea usted aprender inglés? Compre usted el METODO NOVISIMO ROBERTS. Cuarta edición. Pasta. $2.
E1 34729 24 sep 23

PIANO, solfeo, mandolina. ¿Quiere aprender pronto y bien? Clases, sistema rapidísimo. Ahorre tiempo y dinero. Voy domicilio. Piezas al mes de empezar. Poquísimo dinero. Telf. A-0225. San Rafael 71.
E1 37410 10-10 Oc.

E-2. Colegios

INSTITUTO Politécnico Martí. Clases diurnas y nocturnas, ambos sexos. Kindergarten; Enseñanza elemental y superior; Comercio, Bachillerato, Inglés; Taquigrafía, Piano, Mandolina y Pintura. Medios y tercios pupilos. Neptuno 61, A-3557.
E2 37402 10 sp 23

COLEGIO SAN ELOY
Pupilos, precios de situación Primera enseñanza. Preparatoria, Bachillerato. idiomas y comercio. Se admiten internos, medio internos y externos. Calzada del Cerro número 620, Habana. Telf. I-6002. Pida prospectos.
E2 C6552 3 oct 4

E-5. Profesores

PROFESORA FRANCESA, ofrece sus servicios, garantiza conversación en corto tiempo, sistema fácil, rápido, referencias inmejorables, Malecón 308 casi esquina Escobar, altos. U-8003.
E5 39049 21-1 Oc.

BAILES, Prof. Chileno R. CAÑAS
Danzón, son, fox, blue, tango. Aprendizaje rápido. Doy práctica con la enseñanza. Bailes de teatro, seriedad, competencia. Clases a todas horas, Empedrado 60.
E5 39045 21-26 Sep.

INGLES
Enseñado por profesora americana. Sorprendentes resultados en pocas semanas. El discípulo leerá, escribirá y hablará el inglés en breve tiempo. Lecciones a domicilio, también. Miss Kapan. Gran Hotel. Teniente Rey y Zulueta. M- 9896.
E5 39084 21-21 Oc.

MISS Alice Aubrey, conocida profesora inglesa, da clases a grupos de tres personas. Precios, $4 por persona, 1 hora, 3 veces por semana. En su domicilio, H número 184. Clases individuales. F-3879.
E5 39003 19 oc 19

PROFESORA de instrucción elemental y superior, con muy buenas referencias, se ofrece para dar clases a domicilio. Avisos al U-1473.
E5 38862 19 sp 24

MAESTRA normalista y profesora de Cultura Física, se ofrece para dar clases a domicilio o en escuelas particulares. Informan: Telf. I-6683.
E5 38754 19-22 Sep.

PROFESORA francesa, graduada de la Universidad de París, tiene horas libres para dar clases de su idioma. Mlle. Cosu. Telf. U-3029, de 1 a 3.
E5 38283 16-23 Sep.

INGLES, Taquigrafía (inglesa y española), teneduría, cálculo mercantil, caligrafía y matemáticas a $9.00 sos mensuales. Enseñanza a domicilio por el profesor F. Heitzman. (Profesor Normal). Informes: Reina número 30, altos, por Correo o personalmente.
E5 38307 16-17 Oc.

ENSEÑANZA: Maestro americano, abogado, con certificado de Universidad de Yale. Clases particulares de inglés M-8979. Para clases colectivas diríjase a la Academia «M. Medina», Bernaza número 63, altos.
E5 38268 18-18 Oc.

INGLES, Profesor americano, con dos títulos, con experiencia de los métodos más prácticos, rápidos, modernos. Precio rebajado. Campanario 90, altos. A-0450. Duncan Thomas.
E5 38179 15-30 Sep.

INGLES, Taquigrafía, Contabilidad moderna, mecanografía, preparatoria, matemáticas. A domicilio, Profesor Lista, procedente de Universidad. Mucha práctica, excelentes referencias. Honorarios módicos. Traducciones técnicas. Telf. A-5974.
E5 37911 14-29 Sep.

¡APROVECHE su tiempo! Repase y examine las asignaturas del bachillerato. Clases de las de Ciencias por un ingeniero civil y de las de Letras por un doctor en Filosofía y Letras. Precios módicos. Teléfono F-5527.
E5 38063 14-22 Sep.

PROFESORA inglesa, da clases a su casa o su domicilio, clases colectivas. Miss. Williams. Galiano 57, entrada por Concordia, tercer piso. Apartado 2.
E5 37327 9-24 Sep.

GUITARRA y canto, canciones cubanas, mexicanas, españolas; también clases piano para aficionados. Monte 15, altos de J- Nueva Retreta. Telf. M-6169
E5 35914 1 sep 26

INGLES
Enseñado por profesora americana. Sorprendentes resultados en pocas semanas. El discípulo leerá, escribirá y hablará el inglés en breve tiempo. Lecciones a domicilio también. Miss Kapan. Gran Hotel. Teniente Rey y Zulueta. M-9896.
E5 34463 22-21 Sep.

E-6. Institutrices

PROFESORA inglesa, llegó hace pocos meses de Londres, desea vivir con familia, como institutriz, aceptaría 50 pesos. Informan: F-5226.
E6 37928 14-24 Sep.

DE INTERES GENERAL

HIPOTECAS
Será para usted si su Bomba es atendida o reparada por mecánicos poco escrupulosos. Nadie puede hacerle el trabajo con más garantía que la Agencia Bomba «PRAT» Monte 427 Telf. M-3959
I 38685 18—25 Sep.

Panteón de tres bóvedas, Osarios y Monumento, cerca de la entrada se cede por menos de la mitad de su valor. Informan, Aguiar número 43. Telf. A-5750.
I 38704-705 18—28 Sep.

JOSE Gardell Garrigó, Contratista de Obras, construye, amplía y repara casas y chalets; adapta locales para industrias y comercios. Reparaciones en general. Pídame planos y presupuestos. Santa Irene 105. I-2696.
I 37944 14-29 Sep.

FUNERARIA
ANGEL MESA
COLON No. 9. TELF. A-4118.
Sarcófago forrado de paño, tendido y carro-automóvil $20.00. Para los que fallezcan en Hospitales, sarcófago y carro, $13.00. Caja de bronce, por la mitad del precio de otras casas. Facilidades de pago.
I. 38196 15-30 Sep.

M.E.C.D. 2016

A TRAVES DE LA VIDA

por Héctor de SAAVEDRA

FUEGO SAGRADO

La resurrección de nuestra vieja nobleza, que no sé con qué intención está sacando un distinguido compañero, pero que de todos modos es una curiosidad muy entretenida, saber quienes han sido los fundadores de nuestra aristocracia; esa circunstancia de prosapia y distinción que ahora se hace relucir, me recuerda la época en que pasaron por la Habana los Serenísimos Infantes Doña Eulalia y su esposo Don Antonio de Orleans y de Borbón.

El hecho alborotó, —esa es la palabra— a toda la Colonia. A unos porque jamás habían visto príncipes de verdad y a otros porque iban a recibir a sus iguales. Desde un mes antes empezó a hacerse la selección de las personas que "tenían derecho" y podían, únicamente, tomar parte en el rigodón de honor que iba a bailarse en casa de los Condes de Fernandina.

—La de "Fulano" es marquesa y tiene la banda de "María Luisa", —dijo uno.

—Sí, —respondía otro,— pero la de Zutano es condesa y Grande de España.

—¡Pero no ha pagado!— gritaba un tercero que estaba muy al tanto de las reglas de la Corte—y no puede incluírsela porque no consta su nombre en el anuario.

—¿Y Fulano de Tal?

—Es título italiano.

—¿Y Mengana?

—Es de nobleza "colonial" y data, tan solo, de 1885.

La pita iba enredándose cada vez más y la Infanta corría riesgo de bailar sola.

Al fin, después de muchos estudios y de investigaciones retrospectivas, convinieron que bailara con un señor muy conocido, que se llamaba Rubín, que era médico con uniforme de jefe de administración. Esta transacción se adoptó ante la intransigencia de los que no podían conformarse con que otro criollo, que no fuera él, bailase con la Infanta.

Se ensayaron los saludos y genuflexiones que debían hacerse a los Príncipes, y no se llegó a encontrar, tal era la disputa, las Damas bastante dignas que debían constituír la servidumbre de Su Alteza y entretenerla en sus horas de fastidio.

Y no crean ustedes que únicamente las clases elevadas se vieron poseídas del vértigo. Recuerden que el pueblo vitoreaba a los Infantes de un modo tal, que un periódico se sintió contagiado y en un arranque de entusiasmo propuso un virreynato de Doña Eulalia con... Don Antonio.

Todo eso ha sucedido en Cuba.

Lo que es imborrable y nunca podrá olvidarse, son aquellos siete días imperecederos, de gloria y de vagancia.

Un señor —marqués rural por más añadidura,— decía a Tamames:

—Señor Duque, ¿cómo vamos a estar después que os vayais?

Y él respondió:

—Os dejamos los comentarios.

Tenía razón. En ellos se empleó mucho tiempo. Me acuerdo que en cierta visita me preguntó una graciosa niña de doce años:

—¿A cómo está el millar de pies de tabla?

—No sé— respondí sorprendido.

—¿Y la tea para viguetería?

—Tampoco. ¿Es que vas a hacer alguna casa?

—No. Es para calcular lo que ha costado el Arco Triunfal de Monserrate.

Y por este estilo se desarrolloba la preocupación general.

En Palacio una señora me dijo emocionada:

—La Infanta me ha mirada dos veces.

Y un señor que estaba "a la orden del día" me confesó alborozado:

—¿Ha visto usted cómo el Infante ha respondido a mi saludo?

Al recordar todas aquellas escenas y la actitud y unción de algunas personas que en un "garden party" que se dió en la Quinta de los Molinos, besaban la mano de Su Alteza, viene también a mi memoria los homenajes rendidos más tarde a Máximo Gómez y la "intimidad" con que ví tratar, después, al general Ludlow y al gobernador Brooke, al extremo que me pregunté: ¿Estas gentes no serán de Boston o de Chicago? Parecen americanos netos.

En nada ha variado el individuo, y es una fortuna que así sea porque lo triste sería no saber con quién se trata.

LA ENTREGA DEL "NAUTILUS" HA SIDO ORDENADA

Se creyó en un principio que el explorador Wilkins vendería la nave en Bergen

OSLO, Noruega, septiembre 21.AP. Sir Hubert Wilkins dijo hoy que espera instrucciones de Washington acerca de lo que debe hacer con el submarino «Nautilus», en el cual hizo un crucero por aguas polares recientemente.

Créese en ésta que el submarino se venderá en Bergen, debido a que se considera que otro viaje de la nave al Polo es una empresa muy costosa.

La tripulación del »Nautilus» compuesta de doce hombres, salió hoy para Inglaterra, despidiéndose cordialmente de Sir Hubert, al que manifestaron que desean reunirse nuevamente con él pero con «otra nave mejor».

ORDENASE A WILKINS QUE ENTREGUE EL SUBMARINO EN LOS E. UNIDOS

WASHINGTON, septiembre 21.AP. Sir Hubert Wilkins ha sido informado por la Junta de Navegación, que debe hacer entrega del submarino «Nautilus» en un puerto del Atlántico de los Estados Unidos.

Wilkins arrendó el submarino por conducto de la Junta de Navegación, pagando la renta de un dollar al año. Había preguntado el explorador lo que debía hacer con la nave, pues a juicio de algunos técnicos de Oslo el gasto de un viaje a través del Atlántico costaría más de lo que vale el submarino.

PERMANECIERON A FLOTE EN EL MAR 148 HORAS

Willy Rody, Johannsen y de Costa Veiga, salvados por el vapor «Balmoria»

BADEMS, Alemania, Sept. 21, (AP.) — La novia de Willy Rody, uno de los aviadores que tomaron parte en el vuelo desde Lisboa a Nueva York y de quien, así como de sus compañeros, nada se sabe desde hace más de una semana, después de haber sido vistos frente a la costa de Terranova, ha recibido hoy el siguiente mensaje del citado aviador que se encuentra a bordo del vapor Halmoira:

«Estamos sanos y salvos. Logramos mantenernos a flote cerca de 150 horas».

Por otra parte, los talleres de los aeroplanos Junkers en Dessau, Alemania, recibieron un mensaje del otro aviador alemán, Christian Johansen, que dice:

«Vapor Belmoira, vía Cabo Race. Después de estar a flote 148 horas abandonamos el aeroplano y estamos a bordo del Belmoira. (Fdo.) Capitán Johnnsen».

RECOGIDOS POR UN VAPOR LOS AVIADORES RODY Y JOHANNSEN

HALIFAX, Nova Scotia, septiembre 21, (AP.) — Se anunció esta tarde que el vapor noruego Belmoira ha recogido a los aviadores Christian Johnnsen y Fernando da Costa Veiga, que se perdieron con Willy Rody en un vuelo desde Portugal a Nueva York. El despacho no hace mención de Rody.

El Belmoira salió de Albany, N. York, rumbo a Rusia, informó esta mañana que había encontrado los restos de un aeroplano que creía se tratase del que fué avistado en las costas de Terranova.

Con posterioridad se recibió un tercer mensaje informando que a bordo del buque se encontraban sanos y salvos los tres aviadores.

UNA PERTURBACION MAGNETICA CAUSO EL DESASTRE

HALIFAX, N. Escocia, septiembre 21, (AP.) — Esta noche se anunció que los aviadores transatlánticos Rody, Johannsen y Da Costa Veiga volaron dos mil seiscientas de las tres mil setecientas millas de su vuelo Lisboa-Nueva York. Los tres pilotos despegaron en Juncal do Sol, a 30 millas de la capital portuguesa, el domingo 14 de septiembre, con rumbo a Nueva York.

Pero su aparato no tenía radio y al acercarse a las costas americanas encontraron el tiempo cerrado y una tormenta eléctrica. De los escasos informes aerografiados por el vapor Belmoira, se deduce que los aviadores se metieron, sin saberlo, en el «punto muerto» próximo a las costas de Terranova, donde los grandes depósitos que hay en la isla de Bell perturban de tal manera las agujas, que las desvían totalmente. Esto probablemente, causó que el aparato se pusiese a describir grandes círculos, mientras los pilotos creían que continuaban en vuelo hacia el oeste. Y así se consumió toda la gasolina.

El Belmoira comunicó en su último despacho que los tres aviadores disfrutan de buena salud, aunque Costa Veiga tiene lesionada una pierna.

El lugar en que fueron recogidos los aviadores, está a unas cincuenta millas del lugar donde los vieron a la una y cuarenta de la tarde del lunes pasado, desde el vapor Pennland, a ochenta millas al Este del cabo Race, en Terranova.

Aunque el Belmoira nada dice, se cree que llevará los aviadores a San Juan de Terranova, desembarcándolos allí.

BADEMS, Alemania, septiembre 21, (AP.) — Causó intensa excitación hay en Badems, ciudad natal de Willy Rody, el salvamento de éste y de sus compañeros de vuelo trasatlántico, después de estar flotando en el mar, abandonados, seis días largos.

Todo el mundo daba a los aviadores por muertos. La madre de Rody, llorando de alegría, nada dijo, fuera de dar gracias a Dios por haberse salvado su hijo.

—Ya habíamos abandonado toda esperanza de ver otra vez a Willy—dijo una hermana del aviador—y cuando supimos la noticia de su salvamento, yo casi me desmayé.

La novia de Willy, al igual que la madre de éste, lloró de alegría.

LA FAMILIA DE JOHANNSEN

HAMBURGO, septiembre 21, (AP.) —Frau Johnnsen, esposa del aviador trasatlántico, recibió hoy la grata noticia de que su marido había sido salvado, del jefe del aeródromo de Hamburgo. La señora Johnnsen declaró que estaba abrumada de alegría.

De Copenhague, donde reside la madre de Johnnsen, dicen que para ésta no fué una sorpresa el salvamento, pues ella siempre tuvo fe en que su hijo podría hacer el vuelo trasatlántico.

LA NORMALIDAD EN LAS TRANSACCIONES DE LAS BOLSAS Y BANCOS DE LOS ESTADOS UNIDOS, INDICAN CLARAMENTE QUE ESA NACION NO SERA AFECTADA POR LA CRISIS BRITANICA

La suma de doscientos millones de pesos en oro, del Estado Libre, invertida en valores ingleses, constituye hoy la más seria preocupación irlandesa en vista de lo que ha ocurrido

En los centros alemanes se decía ayer que «la maldición de las reparaciones» está en el fondo de estas dificultades y que se hace imprescindible la inmediata revisión de aquéllas

NO PUEDE HABER ISLAS AFORTUNADAS EN UN MAR BORRASCOSO

BERLIN, septiembre 21. (AP.)—La crisis financiera británica, en los momentos en que el país tropieza con las dificultades que le crea la marinería de la armada, ha causado un fuerte efecto psicológico en Alemania, donde era proverbial el prestigio imperial británico como mantenedor de la civilización.

Los efectos directos de la crisis no son tan desastrosos para Alemania, porque no es nación acreedora de la Gran Bretaña y porque, en virtud de los arreglos que ha efectuado, no teme que le retiren los créditos que le habían concedido.

En distintos centros se declaraba hoy que «la maldición de las reparaciones» está en el fondo de las presentes dificultades y que es necesaria una inmediata revisión de las mismas.

El «Berliner Taglebatt» llama la atención hacia los peligros que entraña para el sistema financiero norteamericano, tan íntimamente ligado al sistema británico, y pregunta cuánto tiempo podrá mantenerse Francia en su «espléndido aislamiento.»

El Senado de Dantzig discutió hoy un plan con el fin de establecer el patrón oro en la Ciudad Libre.

El «Vossische Zeitung» dice que la situación británica aquivale a «la huelga contra el oro» y expresa la opinión de que tendrá sus ventajas para Alemania y para el resto del mundo en que «está demostrado claramente que no puede haber «islas afortunadas» en un mar de tempestad y que ni el aislamiento, ni la fuga, sino únicamente la cooperación contra la amenaza común, puede salvar a las naciones.»

Rudolf Hilferding, ex ministro de Hacienda, manifiesta en las columnas de «Der Abend» que como «la mayor parte del comercio mundial está financiado con créditos en libras esterlinas» y el valor de la libra británica ya no es un valor cierto, «todos los cimientos del comercio de importación y exportación se han desmoronado.»

Dice que la única solución está en manos de Francia y de los Estados Unidos, «inyectando en las venas del comercio mundial enfermo, el oro que han almacenado en sus cajas de seguridad.»

EL GOBIERNO FRANCES ESTUDIA LA DEFENSA DEL FRANCO

PARIS, septiembre 21. (AP.)—Tan pronto tuvo noticia anoche el Gobierno francés de la suspensión temporal del patrón oro en la Gran Bretaña, convocó a un consejo, el cual se reunió hoy para estudiar la forma de ayudar a la libra esterlina y defender el franco.

Se ha ordenado a las Bolsas que no acepten órdenes para vender a plazos a menos de que se cubra el cuarenta por ciento del valor y cuando la operación se efectúe como liquidación.

Flandin, ministro de Hacienda, se negó a hacer declaraciones sobre la posibilidad de un nuevo empréstito franco-norteamericano a la Gran Bretaña.

CONSTERNACION EN LOS CIRCULOS CHILENOS

SANTIAGO DE CHILE, septiembre 21. (AP.)—Considerable consternación ha producido en los círculos financieros de Santiago la decisión de la Gran Bretaña de suspender el patrón oro.

El peso chileno se basa en el valor de seis peniques y medio que como reserva tiene depositado el Banco en Londres. Es posible que se intente cambiar la reserva en dólares, trasladándola a New York.

El Gobierno ha despachado inspectores a todos los puertos y ciudades de la frontera para que registren los equipajes de los pasajeros que salgan del país con el fin de evitar que salga oro de la República.

FALTA DE ASIMILACION DEL PATRON ORO

TORONTO, Canadá, septiembre 21. (AP.)—El doctor T. E. Gregory, miembro de la Comisión del Oro de la Liga de las Naciones, dijo hoy que la suspensión del patrón oro por la Gran Bretaña indica que el sostema capitalista del mundo no puede asimilar ese patrón.

LA BOLSA DE PARIS CONTINUARA ABIERTA

PARIS, septiembre 21. (AP.)—En vista de las presentes condiciones, la Bolsa de Paris permanecerá abierta, anunció esta noche el ministro de Hacienda, M. Flandin. El Gobierno no ha pensado en cerrar el mercado, agregó, sino que ha hecho todo lo posible para demostrar que el mundo es bastante fuerte para sostener la libra.

El mercado de cambios estuvo cerrado hoy a consecuencia de la situación financiera británica y la libra esterlina no se cotizó en la Bolsa, que cerró con debilidad.

La Agencia Havas dice que en los círculos bien informados no creen que exista razón alguna para que el Banco de Francia siga el ejemplo del Banco de Inglaterra, elevando el tipo de descuento.

LOS ESTADOS UNIDOS NO ESTAN AFECTADOS

WASHINGTON, septiembre 21 (AP.)—Los funcionarios del Gobierno manifestaron hoy que la normalidad de las transacciones por las principales Bolsas y bancos de los Estados Unidos es indicio de que la suspensión del patrón oro por Inglaterra no afecta seriamente a este país.

Expresan la opinión de que la Gran Bretaña resolverá satisfactoriamente sus problemas con tiempo y la necesaria cooperación.

FREOCUPA A IRLANDA LA DECISION BRITANICA

DUBLIN, Estado Libre de Irlanda, septiembre 21. (AP.)—La suma de doscientos millones de dólares del Estado Libre que está invertida en valores británicos es causa de inquietud en los centros financieros y oficiales en vista de la decisión del Gobierno británico de abandonar el patrón oro.

El presidente Cosgrave celebró una conferencia anoche en su residencia con Desmond Fitzgerald, ministro de Hacienda interino y otros ministros del Gobierno.

La libra del Estado Libre tiene ligada su suerte a la libra esterlina en virtud de un arreglo voluntario efectuado con el Banco de Inglaterra, pero el Gobierno está en libertad de poner fin a dicho convenio en cualquier tiempo.

Pierre Flandin, Ministro de Hacienda de Francia, y Ogden L. Mills, que desempeña ese cargo interinamente en los Estados Unidos, en ausencia de Mr. Mellon, siguen ojo avizor el desenvolvimiento de la tremenda crisis económica desencadenada sobre la Gran Bretaña, por lo que pudiera afectar a sus respectivos países.

TOPICOS MUNDIALES

POR SCRUTATEUR

—DEBILIDADES DE CANTANTES.
—EL ORIGEN DE ALGUNOS NOMBRES.
—EL PRIMER LIBRO IMPRESO EN EL BRASIL.

Un famoso empresario de teatro de Nueva York, en un artículo sobre lo imposible que son de manejar los y las cantantes, por su vanidad, sus celos y sus exigencias, refiere estos datos que pueden añadirse a los que publicamos hace tiempo sobre supersticiones de gente de canto.

Las estrellas del «bel canto» son extraordinariamente supersticiosas. Una, por ejemplo, no va nunca a cantar en el teatro sin haber dejado caer tres veces una daga en el suelo. Si queda clavada las tres veces, es señal de buen agüero y va convencida de que cantará bien y con gran éxito. Pero si deja de clavarse alguna de las veces, lo toma por indicio de que ocurrirá algo desagradable durante la representación.

Otra no sale a las tablas mientras el empresario no la entrega una peseta, de la que no se separa durante la representación; pero no devuelve la moneda, sino que se queda con ella.

Otra no sale nunca a cantar sin arrancarse un botón del vestido, porque cree que es de buena sombra esta costumbre.

El color verde es motivo de una superstición muy curiosa entre las grandes artistas de ópera. La mayoría lo rechaza como si fuera veneno. Casi todas se niegan a ponerse vestidos verdes, y detestan las óperas con muebles o aposentos de dicho color.

Ensayábase en la Opera de Nueva York «El juglar de Notre Dame» en cuyo segundo acto la escena representa el jardín de un monasterio rodeado de un grueso muro. El tiempo figura que es una tarde muy calurosa, y para dar mayor propiedad a la escena, se le ocurrió al director poner unas palomas en lo alto del muro tomando el sol. El día del ensayo general, el primer acto marchó perfectamente, y después se alzó el telón para hacer el acto segundo con las palomitas en la tapia. El director de orquesta, empezó a mover la batuta, pero de pronto levantó los ojos, y al fijarse en el escenario se detuvo y empezó a gritar:

—¡Las palomas! ¡las palomas!

—¿Qué les sucede?—preguntó el director de escena.

—Que son de mal agüero, y fracasará la ópera.

En aquel momento se acercó el tenor, y en cuanto se fijó en las inocentes aves, gritó también lleno de alarma:

—¡Las palomas! ¡Mala suerte!, ¡mala suerte!

Y entre el director, tenor y los demás intérpretes de la obra armaron tal gritería, que hubo que quitar las palomas.

Los grandes artistas suelen ser también muy económicos. Una de las principales prima-donnas, y que como tal gana un sueldo espléndido cantando en los Estados Unidos, vive en una casa de huéspedes de las más baratas.

Seguramente habrá muchas lectoras que no sepan por qué se llama «chal» a esta prenda femenina, y sin embargo, es bien sencillo. El chal debe su origen y su nombre a un valle del Afghanistan llamado «Shal.»

Muchos tejidos de uso corriente en la actualidad, deben su nombre al lugar de donde procedían cuando los trajeron por vez primera a Europa. La cachemira, por ejemplo, se llama así porque la legítima procedía del hermoso valle de Cachemira; y lo mismo ocurre con el nankin, el cual viene de Nankin, población importante del sur de China. El percal llamado también calicote, fué traído a Europa de Calicut (India); la muselina, de Mosul, ciudad del Kurdistán turco, en Asia; el cambray, de Cambrai (Francia); el damasco, tan usado para las mantelerías de una de las ciudades más antiguas que existen, de Damasco; el cordobán, de Córdoba; y el tafilete, de la ciudad africana de ese nombre, y la holanda, se traía de Holanda.

Entre los productos comestibles podemos citar la castaña, que se denomina de este modo porque vino de Castanea (Grecia), y la cereza, procedente de Cerasus, antigua población del Mar Negro.

Uno de los nombres más interesantes, históricamente considerado, es el amoníaco. Antiguamente se encontraba en grandes cantidades, en el desierto de Libano, y los sacerdotes de Júpiter Ammón, lo preparaban para el uso y lo exportaban a Egipto. Por entonces, recibía dicho producto el nombre de «sal amoniaco», porque se cogía en los alrededores del templo de Ammón, y ha seguido llamándose así hasta nuestra época.

Ha sido descubierto recientemente el primer libro impreso en el Brasil. Estaba en los archivos del palacio Itamasaty, de Río Janeiro. Es un pequeño volumen que da cuenta del desembarco del obispo de Río Janeiro en aquel puerto, ocurrido en enero de 1747. Se trata de una edición clandestina, puesto que el Rey de Portugal prohibía, como contraria a su soberanía, toda manifestación de cultura. Una nota manuscrita dice así:

«Primeiro livro impresso no Rio Janeiro no Brazil.»

EL REAJUSTE AL EJERCITO DE EE. UNIDOS

Hoover dijo a la Legión Americana que ahora no se pueden aumentar los gastos

WASHINGTON, septiembre 22 AP Mientras el Presidente Hoover hablaba en Detroit, ante la convención de la Legión Americana, en los centros oficiales se anunciaba que el ejército será el primer departamento que sufrirá los efectos del reajuste.

La Secretaría de la Guerra anunció que en sus próximos presupuestos eliminará toda demanda de aumento de sueldo de los oficiales.

HOOVER DIJO A LA CONVENCION DE LOS VETERANOS QUE NO PUEDE AUMENTAR LOS GASTOS

DETROIT, septiembre 21 (AP) El Presidente Hoover dijo esta noche en la convención de la Legación Americana, para hablar ante la cual vino expresamente de Washington, que tiene que oponerse por ahora a todo aumento en los gastos del Gobierno, sin exceptuar los que se deriven de nuevas leyes favorables a los veteranos.

El discurso de Mr. Hoover duró quince minutos. Cuando el Presidente dejaba la plataforma, entre los aplausos del auditorio, surgió en forma de cántico la siguiente frase, repetida muchas veces:

«Queremos cerveza... Queremos cerveza».

BARCOS QUE SE ESPERAN

SEPTIEMBRE 22.
Karlsruke de Galveston; Florida, de Key West; Morro Castle, de New York; Orizaba, de Veracruz; California, de New York.

SEPTIEMBRE 23.
Toloa, de Cristóbal; President Cleveland, de Manila.

SEPTIEMBRE 24.
Florida, de Key West.

SEPTIEMBRE 25.
Turrialba, de Nueva Orleans, Cuba, de Tampa y Key West; Virginia, de San Francisco.

SEPTIEMBRE 26.
Castilla, de Filadelfia; Cartago, de Puerto Barrios; Florida, de Key West; Oriente, de New York.

ANUNCIESE EN EL Diario de la Marina

PLAN ITALIANO DE TREGUA PARA EL ARMAMENTO

Propone pacto de caballeros durante un año respecto al asunto en todos sus aspectos

GINEBRA, septiembre 21. AP. El Gobierno italiano propuso hoy en la Asamblea de la Liga de las Naciones que se llegue a un acuerdo de caballeros en lo que se refiere a la tregua de armamentos de mar, tierra y aire durante un año.

La proposición fué presentada a la Comisión del Desarme.

La aplicación de la tregua, según explicó el general Alberto de Martinis, se haría separadamente a las tres clases de armamentos. En cuanto a los armamentos de tierra se prohibiría aumentar los gastos; en cuanto a los navales, se suspenderían todas las construcciones nuevas y en cuanto a los aéreos se prohibiría la construcción de nuevas máquinas aéreas excepto para reemplazar a las que llegarán a quedar inservibles.

Los Estados Unidos aceptaron hoy la invitación de la Liga para participar en la discusión de la Comisión del Desarme.

RUSIA SE ADHIERE A LA PROPOSICION ITALIANA

MOSCU, Rusia, septiembre 21. AP Maxim Litvinoff, Comisario de Relaciones Exteriores, envió hoy una comunicación a la Liga de las Naciones, diciendo que Rusia desea apoyar la proposición de la tregua de armamentos propuesta por Italia a condición de que se adhieran a ella todos los países, que incluya toda clase de armamentos y que no reemplace o elimine de la agenda la cuestión principal del desarme y reducción de los armamentos existentes.

La nota de Litvinoff es respuesta a la invitación de la Liga para que Rusia participe en las discusiones sobre la proposición italiana.

LAVAL ACEPTA LA INVITACION DEL P. HOOVER

El Embajador americano en París le hizo la invitación, que fué recibida con agrado

PARIS, septiembre 21 (AP) La Agencia Havas anunció hoy que existen razones para creer que Francia aceptará la invitación que se ha hecho al primer ministro Laval para que visite al Presidente Hoover en Washington. El asunto se decidirá dentro de algunos días por el gabinete.

El Embajador de los Estados Unidos, Mr. Edge, hizo la invitación cuando vió al primer ministro hoy, y M. Laval le contestó que diera las gracias a Mr. Hoover.

El primer ministro ha manifestado, según el anuncio de la Havas, que la solución de los grandes problemas del día solamente puede lograrse por medio de conversaciones directas de la clase propuesta.

«El jefe del Gobierno no ha podido dar una respuesta definitiva, pero desea poner de manifiesto la satisfacción con que la opinión pública francesa recibiría la iniciativa del Presidente Hoover», dice la agencia.

EN BELIZA SE RESTABLECE YA LA NORMALIDAD

LONDRES, septiembre 21 (AP) El orden va surgiendo del caos en Beliza, castigada hace dos semanas por un ciclón que produjo más de mil víctimas.

En un cablegrama al Ministerio de las Colonias, recibido esta noche, Sir John Burdon, Gobernador de la colonia, dice que aunque las copiosas lluvias de estos días han agudizado los sufrimientos de los damnificados, por otra parte han resuelto el problema mortal de la falta de agua. Ya se ha enterrado o cremado todos los muertos, dice el mensaje.

Se calcula moderadamente que en los hospitales aun hay 120 enfermos o heridos, además de las seiscientas personas que son curadas en las estaciones de emergencia. Abundan ya los alimentos y las cuadrillas de salvamento no cesan de despejar de resíduos y escombros las calles y zanjas. No se teme por ahora que surja ninguna epidemia.

Se ha restablecido el servicio de luz eléctrica y en breve estará funcionando la estación de radio del Gobierno.

Aunque se ha recibido ofertas generosas de víveres y dinero de los Estados Unidos y sus colonias, se necesitará fondos considerables para mantener a la población desamparada durante cierto tiempo.

Numerosas Víctimas Causadas por el...

Hirohito ,emperador del Japón, y su augusta esposa, sufren de nuevo con los dolores de su pueblo. Otro terremoto, cuyos desastrosos efectos no son conocidos aún en su totalidad, ha llevado la desolación a muchos hogares nipones. La piedad imperial ha dispuesto ya las primeras medidas para auxilio de los damnificados.

(Continuación de la PRIMERA)

aunque donde los daños han sido más importantes fué en las prefecturas de Saitama y Gumma.

Varias chimeneas de las fábricas se derrumbaron. Los caminos aparecen agrietados en distintos lugares. Tanto en esta capital como en Yokohama, millares de personas abandonaron sus hogares, lanzándose a la calle, presa de pánico.

Hasta esta noche no se había podido realizar un cálculo de las pérdidas que ha sufrido la propiedad.

Shinichi Kunitomi, sismólogo del Observatorio Central, predice nuevas sacudidas en los días próximos.

PRODROMOS

por Gastón MORA

El verdadero hombre de estado, decía Cavour—que lo fué en grado eminente—su grande obra es la unidad de Italia—debe **"atalayar"** el curso de los acontecimientos para orientarse". Hay ahora hechos que son **pródromos** de algo muy grave. Uno es la persistencia en Rusia del régimen **"anticapitalístico"**, de esa nueva estructura económica dada, desde el año de 1917, a un país de mucho más de cien millones de habitantes, pertenecientes a la raza blanca, a la raza caucásica, constructora de esta nuestra brillante civilización occidental. No se trata de un país bárbaro ni salvaje. Todo lo contrario. Es un país temible y temido. Sus actuales instituciones políticas y económicas son el producto de una revolución de la que ha dicho un ilustre intelectual norteamericano, Butler Murray, Rector de la célebre Universidad de Columbia, que al lado de esa revolución "parece un juego de niños" la francesa del siglo diez y ocho". Contra esta hubo la reacción conservadora del **nueve Thermidor,** que puso término al Terrorismo de Robespierre, y la reacción del **18 Brumario,** más conservadora todavía, que dió el Poder al General Bonaparte, que poco después había de ser Emperador. Pero contra la revolución rusa aun no ha habido ninguna reacción. Ya tiene catorce años de vida. No la amenaza peligro alguno interior ni exterior. Nadie osa agredirla, y con ella se celebran "Pactos de **no** agresión". Se ha impuesto.

Otro hecho de profunda significación. La flota inglesa, la formidable flota inglesa, famosa por su potencia y por su disciplina, "reina y señora de los océanos, **soporte** del poderío británico, se ha negado a cumplir órdenes de maniobras, de movilización, emanadas del Primer Lord del Almirantazgo; ha dejado "caer los brazos", en señal de protesta por la rebaja o reducción hecha en los haberes de las dotaciones. Y ha habido que suspender las órdenes. El gobierno estudia el asunto para resolverlo lo mejor posible. El mundo entero ya conoce el caso. Ha sido enorme la sensación que ha producido. Seguramente se restablecerán los antiguos sueldos, y no se intentará reducir los del ejército la flota británica recuerda la actitud que asumieron, en **1917 y 1918,** ni los de la policía. Esta actitud de durante la gran guerra, los ejércitos en campaña de Rusia, Austria y Alemania, negándose a seguir peleando. Es inútil destacar la filosofía que se desprende de esos hechos. Ella salta a la vista, por decirlo así. Positivamente algo ha cambiado en el mundo, como diría el sagaz estadista francés, **Hanotaux.**

"España es una República democrática de trabajadores". Así se ha pedido que lo declaren solemnemente sus actuales Cortes Constituyentes. He ahí las influencias tremendas, decisivas, irresistibles, de "lo de Rusia". He ahí un caso típico de "contagio **psíquico".** "Somos una República". He ahí la condenación de la monarquía. "Somos una democracia". He ahí la condenación de todas las **aristocracias,** de todas las autocracias, de todas las oligarquías. "Somos una democracia de trabajadores". He ahí la exaltación, la glorificación del trabajo, del laborismo. El trabajo gobierna. El trabajo lo es todo. Estas trascendentales declaraciones se ha solicitado que las haga España por el órgano de sus Cortes Constituyentes. Aunque, en definitiva, **no se hiciesen,** es significativo, por la tendencia que implica, el que eso se haya demandado. Hace poco, antes de abril de este año de 1931, en que se desplomó la secular monarquía de los Borbones, nadie hubiera creído que algunos meses después se pediría que España se diese una constitución declarando que la nación era República democrática de trabajadores. ¡Cómo engañan las apariencias! Ellas hacían crer que España era un pueblo conservador, poco progresista. "Una nación hechizada junto a su Historia"; junto a las tumbas del Escorial", había dicho un historiador francés, Fornerón. Juicio ligero o apasionado, sustancialmente análogo al de **Buckle** acerca del resurgimiento de España. Debajo de la España "aparente", se **incubaba** otra, plena de vitalidad moral e intelectual. Es la magnífica España que ahora contemplamos.

LOS AVIADORES MOYLE Y ALLEN HAN LLEGADO A NOME SIN NOVEDAD

NOME, Alaska, septiembre 21,. AP. Don Moyle y Cecil A. Allen, aviadores californianos que fracasaron en su vuelo sin escalas desde el Japón a los Estados Unidos, permanecieron varios días perdidos en el norte del Pacífico, llegaron a esta ciudad en la noche de ayer después de un vuelo de unas seiscientas millas desde Miano Pilgino, Siberia.

Su ANUNCIO en el DIARIO, llegará DONDE Vd. QUIERA QUE LLEGUE

M.E.C.D. 2016