1A SECCION 1

EL DIARIO DE LA MARINA es el periódico más antiguo de Cuba. Fué fundado en el año mil ochocientos treinta y dos.

Servicios especiales de España.

DIARIO DE LA MARINA

MIEMBRO de The Associated Press. Esta queda autorizada para usar nuestros servicios y noticias de información.

Hilo directo con New York.

1A SECCION 1

AÑO XCIX.—NUMERO 175 Acogido a la franquicia postal LA HABANA, VIERNES, 17 DE JULIO DE 1931.—SANTOS ALEJO Y GENEROSA TIEMPO PARA HOY: BUENO EJEMPLAR: 5 CENTAVOS

SE DESCONOCE EL PARADERO DEL DOCTOR MODESTO MAIDIQUE, EN CONTRA DEL CUAL HAN DE VOTAR VEINTICUATRO SENADORES

UN MAL QUE URGE REMEDIAR

Los desfalcos que se vienen sucediendo en dependencias municipales y del Estado, obligan a adoptar medidas capaces de impedir la infidelidad en la custodia o manejo de los fondos públicos.

Necesariamente hay que poner cuidado en la elección de personas para cargos de responsabilidad, cosa que por lo visto no ocurre, pues si se tuvieran en cuenta los antecedentes morales de quienes hayan de ser designados para esos cargos, prescindiendo de toda influencia política, a buen seguro que por excepción habrían de producirse alzamientos de funcionarios o empleados.

Pero probablemente no esté sólo en lo que queda indicado la causa del mal que importa atajar. En él seguramente influye la mezquindad con que se remuneran servicios que, por su naturaleza, debían pagarse bien, aunque sólo sea porque la experiencia demuestra que el ahorro en sueldos es contraproducente y acarrea no ya consecuencias funestas en lo material, sino en lo moral, siendo, sin duda, peores éstas que aquéllas.

Quien por ganar poco sufre necesidades y maneja fondos extraños, tiene que poseer muy sólidas virtudes para estar a salvo de la tentación de tomar algo para sí en un momento de recio apuro, pensando que podrá reintegrarlo y no verse en descubierto. Constituye hasta cierto punto una crueldad colocar a un hombre que pasa constantes estrecheces, en el dilema de soportarlas o exponerse a delinquir.

No aminora el mal el hecho de que puedan dejar de producir quebranto al tesoro público los alzamientos, por estar afianzados los cargos de responsabilidad; porque, sobre que esto no libra casi nunca de pérdidas, la comisión del delito de fraude afecta al buen nombre de la Administración, y aunque se castigue—cosa que no siempre ocurre, pues los delincuentes procuran y logran evadirse—el ejemplo cunde en la sociedad y se sienten sus efectos en otros sectores.

Quien pase la vista por los presupuestos y se fije en la mezquina remuneración señalada para ciertos puestos que requieren ser servidos con estricta honestidad, a fe que no puede asombrarse de que menudeen tanto los alzamientos. Lo realmente sorprendente es que no esté más extendido el fraude y, en lo que toca al contrabando, que haya vistas que no se vuelvan ciegos...

No cabe, en verdad, esperar que la acción punitiva remedie el mal. Seguramente continuará, mientras no se prescinda de un modo absoluto de los intereses políticos para cubrir plazas de responsabilidad y no se doten éstas debidamente. Nos parece que va siendo hora, no ya de pensar en ello, sino de realizarlo.

LA ACTUACION JUDICIAL

Precauciones extraordinarias en la Alta Cámara. Una carta de la esposa del Dr. Maidique

En quietud aparente, el Senado fué ayer centro de actividad inusitada pero desarrollándose todas ellas en excepcionales condiciones de reserva y misterio.

Que algo ocurría, se advirtió desde las primeras horas, pues lejos de dársele al público las facilidades acostumbradas para el acceso al interior del edificio, la policía de la Alta Cámara investigaba para la identificación de los visitantes desconocidos, llegando en ocasiones al registro personal de los mismos.

LLEGO TEMPRANO EL DR. VAZQUEZ BELLO

El Presidente de la Alta Cámara, llegó sobre las diez y media de la mañana.

A esa hora, después de ser informado por el Jefe de Despacho de que en esos momentos se le había hecho entrega del suplicatorio para proceder judicialmente contra el señor Maidique, dispuso que el documento quedara bajo la custodia de dicho funcionario y se dirigió a su despacho.

El doctor Vázquez Bello no volvió a bajar hasta después de las siete de la tarde.

Almorzó en el Restaurant del Capitorio en compañía de los señores Barreras, Fernández Hermo y Cuéllar, con los cuales había estado departiendo así como con los senado-

(Continúa en la Ultima de esta Sección.)

COMUNISTAS AMOTINADOS EN ALETANIA

Desde sus trincheras esperan al nuevo día para reanudar la lucha contra la policía

GELSENKIRCHEN, Alemania, julio 17 (viernes) (A. P.)— La policía y los alborotadores comunistas estaban hoy atrincherados en sus respectivas posiciones esperando el amanecer para reanudar la lucha que duró parte de la noche del jueves, y cuyo balance era barricadas en las calles, pavimentos levantados, ventanas destrozadas y un estado de alarma intenso en toda la población.

Los disturbios comenzaron poco antes de la medianoche, llegando a ser tan graves en algunos momentos que los jefes de la policía echaron a la calle a todos sus hombres y pidieron auxilio a las ciudades próximas.

Los comunistas dejaron sin luces la avenida de Olga Bismarck, principal de Gelsenkirchen, y levantaron el piso para hacer barricadas con los adoquines. Las fuerzas policíacas tendieron entonces un cordón en rededor de los amotinados esperando la luz del día para reanudar la lucha. La población está casi a oscuras y es imposible saber el número de bajas habidas. Cuando los comunistas comenzaron a romper los faroles de algunas calles, la policía los atacó a tiros. Entonces aquéllos, provistos por las mismas sombras que

(Continúa en la Ultima de esta Sección.)

LAURA INGALLS VOLARA SOLA DE N.Y. A PARIS

Espera dar el salto oceánico en 30 horas

LAURA INGALLS, la aviatriz norteamericana, está resuelta a discutirle a Ruth Nichols la gloria de ser la primera mujer que haga un vuelo trasatlántico sola, desde Nueva York a París, siguiendo la misma ruta de Lindbergh. Miss Ingalls, que desde hace meses prepara un magnífico monoplano para la gran aventura, voló hace dos días de California a Nueva York, con escalas en el camino, para tomar combustible. Su aparato es un Lockeed-Vega, muy veloz, con el cual la aviadora espera realizar el salto oceánico en treinta y tantas horas, aunque su intención no es batir ningún record.

RECAUDACION DE LAS ZONAS FISCALES

Oriente..	$65.864 13
Centro..	15.361.93
Occidente..	10.911.98

(Continúa en la Ultima de esta Sección.)

LOS E. U. ASISTIRAN A LA CONFERENCIA DE LONDRES PERO NO INTERVENDRAN DIRECTAMENTE EN LA POLITICA EUROPEA

Su propósito es facilitar el arreglo de todas las diferencias francoalemanas amistosamente

CONCURRIRAN 2 MINISTROS

WASHINGTON, julio 16. (AP.)—El Presidente Hoover ha dado instrucciones al secretario Stimson para que se dirija a Londres y represente a los Estados Unidos en la reunion de primeros ministros que se efectuara el lunes.

Se ha explicado oficialmente que la participación norteamericana en la conferencia se hará en las mismas condiciones que los demás jefes de gobierno.

Agrégase, sin embargo, que la posición de los Estados Unidos será diferente que la de las restantes potencias, por cuanto este país no desea mezclarse en los asuntos políticos europeos.

La actitud que seguirá Stimson en la conferencia será la de mantener un sentimiento amistoso hacia las posiciones alemana y francesa, pero poniendo de relieve el hecho de que una de las mejores cosas que pueden ocurrir en estos momentos es el arreglo de las diferencias entre Francia y Alemania.

LOS SECRETARIOS STIMSON Y MELLON ASISTIRAN CON PLENOS PODERES A LA CONFERENCIA DE LONDRES

WASHINGTON, julio 16. (AP.)—Los Estados Unidos serán miembros plenarios de la Conferencia de potencias europeas que se celebrará el lunes en Londres, para discutir los males del centro de Europa.

Se espera que tanto el secretario de Estado Stimson como el de Hacienda Mellon asistan a la importante reunión con plenas atribuciones plenipotenciarias.

El presidente Hoover anuncio hoy su propósito de que ambos miembros

(Continúa en la Ultima de esta Sección.)

SIN LUGAR LA DECLINATORIA DE JURISDICCION EN LOS DOS PROCESOS CONTRA EL GENERAL B. ACOSTA

La Sala de lo Criminal del Supremo ha declarado sin lugar los dos recursos por infracción de ley establecidos por el ex alcalde de Marianao, general Baldomero Acosta, contra dos autos de la Sala Primera de lo Criminal de la Audiencia habanera, dictados en las causas que se le siguen por malversación y por usurpación de funciones.

Sostenía el recurrente, como artículo previo la declinatoria de jurisdicción, porque imputándosele la comisión de varios delitos de falsedad y fraude, realizados desde su cargo de alcalde, ha debido agotarse la jurisdicción administrativa, a tenor de los artículos 87 y 88 de la Ley Orgánica Municipal.

Pero el Supremo confirma las resoluciones de la Sala que declararon sin lugar la referida cuestión prejudicial.

"HUBO TIROS Y BOMBAS" DIJO VAZQUEZ BELLO HABLANDO DEL FRUSTADO ASALTO A SU AUTO

Confirma la noticia, pero no quiere dar detalles hasta que ratifique la denuncia. Todo el mundo, hasta su propia familia, ignoró el suceso hasta la tarde de ayer, en que fué publicado

«Información», nuestro muy estimado colega, dió ayer con caracter exclusivo la noticia: el doctor Clemente Vázquez Bello, presidente del Senado, había sido objeto de un atentado del cual, afortunadamente, salió ileso.

EL HECHO

Poco más de las ocho de la noche del miércoles, salió el doctor Vázquez Bello, en su máquina, que tiene el número 11, chapa oficial, del Union Club, hacia su residencia en el Country Club cuando al llegar a la esquina de las calles Quinta Avenida y 34, unos desconocidos que viajaban en auto le arrojaron a su vehículo un montón de estopa incendiada, haciéndole seguidamente varios disparos.

ILESOS

Ilesos del salvaje atentado y sin atemorizarse de la agresión, el doctor Vázquez Bello ordenó al chofer se detuviera en la esquina de 26 y Avenida, dándose cuenta que los desconocidos tomaban una máquina en la esquina opuesta y se daban a la fuga.

DE NUEVO EN EL LUGAR DE LA AGRESION

Después de proveerse en su casa de las armas consiguientes y acompañado de dos Guardias Rurales, el

Clemente Vázquez Bello

doctor Vázquez Bello regresó al lugar de la agresión, registrando casi todo el Reparto en busca de los individuos resultando inútil toda busca.

LA POLICIA DE MARIANAO

En cuanto llegó a conocimiento del

Continúa en la última de esta sección

REUNION DE CONGRESISTAS DE CAMAGUEY

Acordaron condenar la muerte del Comandante Zayas Bazán y continuar su norma política

ACTUACION DE BARAHONA

En las habitaciones particulares del senador Domingo De Para, en el hotel «Pasaje», se reunieron ayer, desde las cinco de la tarde hasta las nueve de la noche, significados elementos de la política liberal de la provincia camagüeyana para tratar de la trágica muerte del comandante Zayas Bazán, acaecida a manos del también senador Modesto Maidique, la tarde del martes último.

De esa importante reunión tenía que partir la orientación que dichos legisladores han de observar en su provincia y de su actitud frente al suceso que es la comidilla del momento.

LAS DECLARACIONES DEL DOCTOR BARAHONA

El anuncio hecho por el Secretario de Sanidad, doctor Victoriano Rodríguez Barahona, de hablar ante el Senado en relación con la muerte de su íntimo amigo el comandante Zayas Bazán, ha tejido múltiples comentarios en la opinión pública. El doctor Barahona, en sus declaraciones a la prensa y su ruego al presidente del Senado, no dice nada. Pero se vislumbra en ambas que llevará ante los señores Senadores el interés de demostrar, con lujo de detalles, todos los pormenores que suscitaron el incidente que le costó la vida al senador camagüeyano.

ZAYAS BAZAN Y BARAHONA

Horas antes de morir el comandante Zayas Bazán, como hemos publicado, solicitó ante su cama la presencia de su amigo el secretario de Sanidad. Lo que hablaron, se ignora. El doctor Barahona fué en esos momentos el confesor «en artículo mortis» del exsecretario de Gobernación.

Pero el doctor Barahona, es casi seguro que así lo haga, va a decir todo cuanto sabe del hecho. De ahí la trascendencia que tendrán sus palabras ante los senadores y ante el pueblo cubano.

LO ACORDADO AYER EN EL «PASAJE»

Al terminarse la reunión de los legisladores liberales a que hacemos mención al comienzo de esta información, se facilitó a los repórters la siguiente nota que insertamos:

«Reunido el señor secretario de Sanidad y Beneficencia, doctor Victoriano Rodríguez Barahona, los congresistas liberales de la provincia de Camagüey, senadores doctor Domingo de Para y Leopoldo Sueiro; representantes a la Cámara Abelardo Mola, doctor Pelayo De Para, ingeniero José Acosta y el alcalde municipal de Camagüey, doctor Humberto Rodríguez, bajo la presidencia del comandante Enrique

(Continúa en la Ultima de esta Sección.)

LA BIBLIOTECA DEL CONGRESO DE E.UNIDOS OFRECE $1.000 A LA MEJOR COMPOSICION MUSICAL

Ha abierto un concurso en el que entra Cuba. Condiciones para optar por este premio

Por conducto de la Secretaría de Estado ha llegado a la de Instrucción Pública la nota que a aquélla enviara el Encargado de Negocios de Cuba en Washington, sobre un premio que la Biblioteca del Congreso de los Estados Unidos, en su Sección de Música, otorga a los compositores del mundo entero, entre ellos a los de Cuba.

Dice así la convocatoria que ha sido facilitada ayer por el doctor Carlos Miguel de Céspedes a los repórters:

«Biblioteca del Congreso. Sección de Música. «Legado Elizabeth Sprague Coolidge».—Bajo las cláusulas del «Legado Elizabeth Sprange Coolidge», la Sección de Música de la Biblioteca del Congreso ofrece: «El

(Continúa en la Ultima de esta Sección.)

SOLEMNEMENTE CONDECORADO M. GEORGES CLAUDE

La Sociedad Geográfica colocó en su pecho la Gran Medalla de Oro en recompensa a su labor

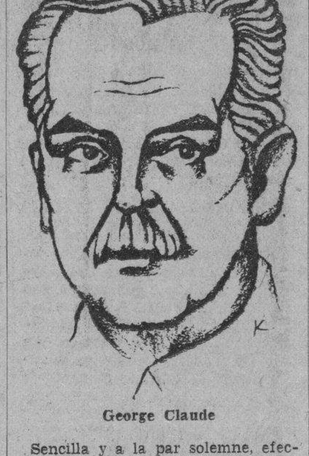

George Claude

Sencilla y a la par solemne, efectuóse ayer tarde en la Academia de Ciencias la anunciada ceremonia de entregar la «Gran Medalla de Oro» discernida el pasado año por la Sociedad Geográfica de Cuba, al inventor cuyo nombre—como dijo el señor Presidente social ingeniero Juan Manuel Planas—«está en la mente de todos, en todas las memorias y en todas las lenguas»: Monsieur Georges Claude, harto bien conocido en nuestro país, como en todo el orbe.

Con el señor Planas ocuparon los

(Continúa en la Ultima de esta Sección.)

NO ENTRAN EN LA REFORMA CONSTITUCIONAL, EL AYUNTAMIENTO DE LA HABANA, EL VOTO A LA MUJER, NI LA INDEPENDENCIA JUDICIAL

El lunes empezará a discutirse el proyecto del Dr. Rodríguez Ramírez. Se cree haya quorum

Un distinguido y muy significado miembro del Congreso de la nación, liberal por más señas, saliendo ayer de Palacio, habló con uno de nuestros repórteres a propósito de los próximos debates sobre la Reforma Constitucional.

Dijo el congresista:

—Sin que pueda asegurarse de una manera categórica, comenzará el lunes la discusión del proyecto del doctor Rodríguez Ramírez.

—¿Pero abriga usted algún temor de que ese día no se inicien los debates?

—Ya sabe usted que depende del «quórum». La Cámara necesita para emprender tan extraordinaria labor la presencia en el hemiciclo de las dos terceras partes de sus miembros. Es un buen número como usted ve. Por eso no hay que fiarse mucho.

—Ahora cuentan ustedes con los votos de los «conservadores oficiales».

—Ciertamente que vuelven con nosotros a cooperar en la obra de gobierno. Y hasta puede afirmarse que tan cordialmente, que el lunes, a las cinco de la tarde, no faltará ni uno solo. Dudo menos de ellos que de mis correligionarios, muchos de los cuales no sienten sinceramente la doctrina del reformismo. En cambio los conservadores cooperativistas desean con anhelo la revisión constitucional. En ésto se hallan identificados profundamente con el Gobierno.

—Bien: ¿cuál proyecto se discutirá?

—El del doctor Rodríguez Ramírez. Ignoro si alguien sostendrá como voto particular el proyecto del doctor Cruz.

—¿En qué tiempo quedará listo en la Cámara?

—Si comenzamos el lunes habrá terminado la discusión y aprobación el sábado veinticinco ya que para su logro se habilitará toda la semana venidera.

—¿Asistirán a las sesiones los conservadores de la izquierda?

—Esos no irán. Sólo mantienen un proyecto: el que ha formulado el doctor Cruz. Y aun así, quieren que se establezcan medidas previas de garantía y seguridad que sus colegas los cooperativistas han rechazado. De ahí la ruptura conservadora de la Cámara y de ahí que los «oficiales» hayan regresado a colaborar con nosotros en este empeño patrió-

(Continúa en la Ultima de esta Sección.)

UN INDIVIDUO PENETRO EN UNA CASA Y ATACO CON UNA NAVAJA A UNA SEÑOR Y A UN HOMBRE

Los lesionados declaran que no medió una sola palabra entre su agresor y ellos. La mujer presenta una herida en el vientre y el hombre una en la cabeza. El hecho ocurrió en Guanabacoa

Un hecho de sangre se ha registrado en la noche de ayer, muy cerca de las diez, en la vecina villa de Guanabacoa, según nos comunica nuestro corresponsal en ese lugar, señor Cortés.

Fué herido de suma gravedad un hombre, y una mujer recibió lesiones leves. El agresor se dió a la fuga y en los momentos en que recibimos la noticia no había sido hallado por la Policía.

LOS HECHOS

El médico de guardia de la casa de socorro, doctor Sánchez Zayas, y el practicante, señor Mora, asistieron a Rafael Solís y Fernández, de Guanabacoa, de 28 años de edad, mestizo, soltero y vecino de la calle de Barreto 120, de una herida en la cabeza, de carácter grave, producida por una navaja, y a Leonor Martínez Díaz, también de Guanabacoa, vecina de Barreto 49, casada, de 35 años de edad, quien presentaba una herida en el vientre, calificada de leve, producida por la misma arma.

Ambos manifestaron que se encontraban en una reunión familiar en la casa situada en la calle de Barreto 120, cuando hizo irrupción en ella el mestizo José Calsanz Palmira, quien sin mediar palabra alguna los atacó, dándose a la fuga.

Fueron testigos presenciales de estos hechos Magín Cepero y Paulino García.

Rafael Solís ingresó en el Hospital Civil de la Villa de Guanabacoa para su curación.

Se dió cuenta del suceso al juez de instrucción correspondiente.

$2.40

ES LA CANTIDAD EXACTA QUE UD. RECIBE CUANDO SE SUSCRIBE AL

DIARIO DE LA MARINA Y A INFORMACION

POR EL PRECIO CORRIENTE DE

$1.60 al mes

DOS GRANDES PERIODICOS POR EL PRECIO DE UNO SOLO

DIARIO DE LA MARINA

DECANO DE LA PRENSA DE CUBA

INFORMACION

GRAN DIARIO DE LA TARDE

Pída su suscripción al Tel.

A-2425

BANAGUISES, junio 16. Esta tarde fué víctima de una descarga eléctrica en la finca «Guerrero» perteneciente a este término, la señora Margarita León, Vda. de Lantigua.

El hecho ha sido muy sentido en la finca mencionada porque la occisa gozaba de general estimación.

El juzgado constituyóse en el lugar del suceso.

Francisco Herrera, Corresponsal.

ALFONSON DANVILA PUEDE VOLVER A BUENOS AIRES

MADRID, julio 16 (AP). Se dice que es posible que el Embajador de España en París, señor Alfonso Dánvila, sea destinado nuevamente a Buenos Aires, en el caso de que prefiera abandonar definitivamente la capital de Francia.

EL GOBERNADOR DE CAMAGUEY NIEGA EXISTA INTRANQUILIDAD ALGUNA EN AQUELLA PROVINCIA

El señor Villena dice que sólo hay aspiraciones políticas. Ha deplorado la muerte de Z. Bazán

El gobernador de Camagüey, señor José Antonio Villena, estuvo en la Secretaría de Gobernación en la mañana de ayer. Y como su visita pudiera tener algún punto de contacto con los problemas políticos ac[illegible] y más aun con el lamentable [illegible] en que perdiera la vida el co[illegible]nte Zayas Bazán, el repórter se le acercó cuando se disponía a abandonar el despacho del doctor Zubizarreta.

«He venido tan sólo—nos dice—para informar al secretario de Gobernación que en mi provincia existe absoluta tranquilidad, siendo del todo inexactos los rumores publicados en esta capital acerca de una supuesta actitud de los camagüeyanos, que pudiera traer como consecuencia la alteración del orden; todo es absolutamente incierto.

—¿Es aventurado suponer—inquirimos al gobernador—que la desaparición de Zayas Bazán...?

—Nada de eso,—nos responde nuestro interlocutor cortando la pregunta—. El Partido Liberal no se encuentra dividido en Camagüey. Es cierto que se está reorganizando y como secuela de esta reorganización usted sabe que siempre hay aspiraciones e intereses que, a lo mejor, sean antagónicos; pero el partido no se encuentra dividido, y esto se podrá apreciar en los comicios venideros.

—¿Cuál es su opinión sobre la sus-

(Continúa en la Ultima de esta Sección.)

DARAN TRABAJO A LOS CUBANOS DESOCUPADOS

Varios centrales de Oriente se ofrecen a ocupar en las faenas agrícolas a los «sin trabajo»

SANTIAGO DE CUBA, julio 1[illegible] DIARIO. Habana. CComo una solución al problema de los sin trabajo, que en esta localidad ha adquirido graves caracteres, el señor Gastón Godoy, Presidente de la Asociación de Colonos de Oriente, ha conseguido, a virtud de activas gestiones, que los centrales «Palma» y «Altagracia» y «América» ofrezcan trabajo a los cubanos desocupados, aptos para las faenas agrícilas.

En tal sentido, el señor Godoy se ha dirigido al Gobernador Provincial comunicándole que pueden ser utilizados un gran número de obreros para esas labores, debido a la disminución de las lluvias que permite intensificar los trabajos.

Son muchos los desocupados de esta ciudad que se disponen a librar la subsistencia en dichos centrales, lo cual aliviará la crítica situación que atraviesan.

PRESTARON FIANZA

Ante el Juez de Instrucción, doctor del Río Balmaseda, comparecieron nuevamente en el día de hoy, el sargento de Policía Francisco Castillo Guerra y los siete vigilantes sujetos a proceso en la causa iniciada por la algarada de los españoles sin trabajo, registrada en la cocina económica de Diego Palacios y Carlos Duboy, y en la cual se acusa a la Policía de haber agredido a tiros a los españoles sin indigentes.

MATIAS VEGA

SOLICITA EL FISCAL TRES AÑOS PARA UNA PENSIONADA QUE COBRO INDEBIDAMENTE

El Ministerio Fiscal formuló ayer conclusiones provisionales, solicitando tres años de reclusión para la procesada Inés Uranga Sánchez, la que, según relata en sus conclusiones, desfalcó a la Zona Fiscal de Marianao en la suma de $8.892.32.

Relata el Fiscal que la procesada, que como madre con patria potestad sobre su hijo Francisco T. Zabala Uranga, venía cobrando la pensión concedida a éste mientras fuere menor de edad en su carácter de hijo de un coronel que fué del Ejército Libertador, cuya pensión era de $1,800 anuales, no obstante constarle que esa pensión sólo podía cobrarla mientras su hijo fuere menor de edad y saber que éste había arribado a la mayoría de edad el 27 de octubre de 1921, continuó cobrando dicha pensión hasta abril de 1927, siendo efectuados los últimos pagos por conducto de la Zona Fiscal de Marianao, percibiendo así, indebidamente, la cantidad de pesos 8.892 23, en cuya suma, apropiándosela, defraudó al Estado; para efectuar los cobros la procesada continuó firmando los vouchers y demás documentos como si su hijo fuera menor de edad.

Califica el Fiscal de un delito de falsedad en documento oficial cometido por particulares y pide que la Uranga indemnice al Estado en la cantidad referida defraudada.

EL PATRIA RUMBO A HAITI

Declaró en Palacio ayer el Jefe de la Marina Nacional que el buque «Patria», acaba de zarpar rumbo a Haití, conduciendo desde Puerto Padre, un nuevo contingente de doscientos siete inmigrantes.

EL JUICIO POR LA COLOCACION DE UNA BOMBA

Los menores reconocieron como autor al acusado, para quien el Fiscal solicita cadena perpetua

De verdadera expectación resultó el juicio oral del proceso instruido a José Alfonso López, vendedor de periódicos, acusado de ser el autor de la colocación de la bomba en Delicias y Dolores, en la Víbora, que al ser recogida y arrojada al suelo por los menores Armando Sansirena y José Fernández Díaz, de ocho y siete años, respectivamente, que creyeron era una pelota, les produjo lesiones que tardaron en sanar, el primero 65 días y el segundo cuatro.

La prueba toda, testifical, puede calificarse de acusadora para el procesado: los menores lo recono-

(Continúa en la Ultima de esta Sección.)

UN CABLE DEL PRESIDENTE DEL FRANCIA

El Jefe del Estado recibió ayer un cablegrama del Presidente de la República Francesa, Mr. Paul Doumer, agradeciéndole los votos que en nombre de Cuba hiciera con motivo de la fiesta nacional y correspondiendo con idénticos deseos por la prosperidad cubana.

HUBO EN MAYO UN DEFICIT DE $10,563 EN EL FONDO DE PENSIONES JUDICIALES

La Comisión de Jubilaciones y Pensiones del Poder Judicial, que preside el doctor Francisco Llaca Argudín, recaudó en el pasado mes de mayo la suma de $21,250.68 y realizó pagos durante el mismo mes por la de $31,814.43, lo que arroja un déficit en el referido mes por pesos 10,563.75.

Al propio tiempo la Comisión referida ha retirado la autorización concedida a la Compañía de Fianzas «La Seguridad».

ASALTADOS E INCENDIADOS LOS EDIFICIOS PUBLICOS POR MILES DE FANATICOS EN EL INDOSTAN

Agitada por los elementos de ideas radicales, la población protesta contra todos los tributos

BOMBAY, Indostán, julio 16. (AP).—Las noticias de esta noche acusan grandes motines en Pudukkotai, capital del Estado del mismo nombre, ocurridos durante el día de ayer.

Millares de fanáticos atacaron los edificios públicos y realizaron diversos actos de incendiarismo. Venciendo la resistencia de la Policía y de las tropas, asaltaron la cárcel y pusieron en libertad a todos los reclusos, desarmaron al comisario de Policía y atacaron la residencia del presidente del Consejo de Administración.

Un destacamento de soldados del regimiento de Punjabi se ha despachado para Trichinopoly esta mañana.

Anúnciase que la población se encuentra agitada por los elementos radicales, contra la proposición de aumentar los impuestos sobre la propiedad.

La Policía hizo fuego contra los protestantes, dando muerte a unos de ellos, según dicen las noticias de Pudukkotai. Esto enfureció a la turba que se dedicó al saqueo.

LOS ALCOHOLES DEBEN PAGARSE POR TRIMESTRES

La Federación de Detallistas se dirige a los representantes abogando por tal forma de pago

En la acción general que vienen realizando las colectividades detallistas para conseguir que se reforme la Ley Orgánica de los Municipios y la Ley de Impuestos Municipales, estableciéndose el pago trimestral de las Patentes de Alcoholes y sólo el diez por ciento de recargo en los casos de morosidad, la Federación Nacional de Detallistas, que representa la aspiración de treinta y siete corporaciones radicadas en todo el territorio nacional, viene actuando activamente habiendo dirigido en la tarde de ayer una exposición a cada representante abogando por esa variación y significando los perjuicios que han de producirse si ese importante pago no resulta fraccionado.

Expone la Federación que es evidente que el cobrar un tributo inte-

(Continúa en la Ultima de esta Sección.)

SE RECOMENDARA AL CONGRESO DISPONGA EL PAGO TRIMESTRAL DE TODAS LAS CONTRIBUCIONES

El Consejo Deliberativo así lo acordó en su sesión de ayer. Acto en memoria de Zayas Bazán

El Consejo Deliberativo celebro sesión extraordinaria anoche, adoptando como primer acuerdo el ponerse de pie en señal de condolencia por la muerte del comandante Rogerio Zayas Bazán, haciéndose constar en acta, a propuesta del presidente señor Lugo Viña, el profundo pesar con que la corporacion ha visto la trágica desaparición de tan esclarecido patriota senador de la República. Acerca de este asunto se resolvió también dar cuenta de lo acordado al Jefe del Estado, al presidente del Senado y a los deudos del comandante Zayas Bazan.

LA CONCESION DEL MERCADO UNICO

Otro de los particulares tratados por el Consejo Deliberativo ayer tarde fué el referente a obligar a la empresa concesionaria del Mercado Unico, a cumplir con los términos de la concesión de que disfruta. La cuestión fué planteada por moción del comisionado señor Celedonio García, en cuya parte dispositiva se dice lo siguiente:

1o.—Que el Distrito proceda a retirar los establecimientos que no

(Continúa en la Ultima de esta Sección.)

LA GRAN SEMANA...

DEL AUTOMOVIL DE USO COMENZARA EL PROXIMO

SABADO 18

HASTA EL

SABADO 25

DEL ACTUAL

ANUNCIE SU AUTOMOVIL EN LA SECCION DE LOS

ANUNCIOS CLASIFICADOS

Y NOSOTROS HAREMOS UNA PROPAGANDA ESPECIAL EN ESTA PLANA PARA AYUDARLE A VD.

EL EXITO DE VD. ES NUESTRO EXITO

A-3333

M.E.C.D. 2016

DIARIO DE LA MARINA

FUNDADO EN 1832

Dirigido hasta 1919 por D. Nicolás Rivero y Muñiz.

OFICINAS: HABANA, PRADO 103.—NEW YORK: 516 FIFTH AVE.

Editado por la Cía. DIARIO DE LA MARINA (S. A.) cuyo programa consiste en la defensa de los intereses generales y permanentes de la Nación cubana, de los especiales de la Colonia española establecida en la misma y de la unión y armonía entre los diversos elementos que conviven en el país». —Art. 1o. de los Estatutos.

TELEFONOS DEL DIARIO

Dirección	A-4151
Administración	M-7911
Auditoría	
Compras	
Secretaría, Administración	M-2523
Anuncios	A-2425
Clasificados y Talleres	A-3332
Quejas y Suscripciones	
Distribución y Máquinas	A-3785
Redacción	M-7913
Jefe Información	A-3205
Sports	M-7912

PRECIOS DE SUSCRIPCION AL «DIARIO DE LA MARINA»

Habana y Provincias

Mes	$ 1.50
Trimestre	$ 4.20
Semestre	$ 8.00
Año	$ 15.00

Extranjero

Trimestre	$ 5.00
Semestre	$ 9.00
Año	$ 18.00

Edición Dominical (Para el extranjero solamente)

Semestre	$ 3.00
Año	$ 5.00

Piensan en Europa Los Hombres de Estado Que la Actual República no Arraigará en España

(Por TIBURCIO CASTAÑEDA)

FIJANDOSE en el origen de la actual República Francesa y de la Alemana, se ve que ambas nacieron de una derrota excruciante de los respectivos ejércitos, de sus Monarquías y así cayó el último Monarca francés y el postrer Emperador Alemán.

Ni Napoleón Tercero, ni Guillermo Segundo se hallaban dentro de su respectivo territorio nacional cuando sus derrotas acaecieron.

En España no surgió la República como consecuencia de una derrota armada impuesta a la Monarquía, y nadie parece conocer los detalles de la conversación entre Don Alfonso XIII y Niceto Alcalá Zamora, y mucho menos el Pacto, si lo hubo, a virtud del cual el Rey de España se expatrió con su familia, sin abdicar, y Alcalá Zamora pasó de la prisión a ser Presidente de la República.

Esto hace pensar al gran historiador italiano Guglielmo Ferrero, en un reciente viaje que hizo a los Estados Unidos, después de proclamada la actual República española, que los españoles no están preparados para una República, del mismo modo que los ingleses del siglo Dieciocho no podían aceptar una Monarquía Constitucional, ni los franceses podían llevar a un éxito final su revolución de 1792, que tuvo por término el primer Imperio francés de Napoleón el Grande.

Alemania, cuyos súbditos estaban avezados al Imperio, cambiaron de régimen de Gobierno a consecuencia de la terrible derrota que sufrió a manos de los Aliados y Asociados de la Gran Guerra de 1915.

Bajo otro aspecto, para que España pueda resolver problema tan ingente como el establecimiento de la República, piensan algunos grandes políticos extranjeros, y entre ellos Benito Mussolini, que sería preciso saldar antes los problemas económicos, apenas estudiados, por falta de tiempo, al implantar la República española, sin contar con la terrible crísis moral y religiosa que ha surgido por todas partes en España.

Y sin embargo, ¡cuántas no han sido las enormes dificultades y los ingentes conflictos, no terminados aún, con que ha tenido que luchar el Jefe de Gobierno de Italia!

Cree Ferrero que el pueblo español no puede ser una excepción a esta falta de preparación como ya se demostró con la falta de cohesión y de harmonía entre los republicanos conservadores y unitarios de Castelar, y los parcelarios de Pí y Margall.

La actual República, —dice Ferrero, —se proclamó en España no porque los Republicanos estuviesen preparados y esperando el momento oportuno para establecerla, sino porque el régimen de la Dictadura que estableció Primo de Rivera, y que tan buen resultado produjo en su principio, combatiendo a los rojos y sindicalistas, se hizo repulsivo cuando el pueblo español creyó que tendía a perpetuarse.

Tanto en la política inglesa como en los libros clásicos de Europa, se considera como Monarquía Constitucional, dice Ferrero, aquellas Monarquías que aceptan de buen grado la colaboración de los Parlamentos.

Y añade Ferrero: Por eso no se comprende en Inglaterra que haya varias Monarquías europeas, en que se gobierna con Parlamentos sofísticos para el uso de los Poderes Ejecutivos. En cambio, en Inglaterra, Bélgica, Holanda y los tres países Escandinavos, existen Monarquías Constitucionales.

Pero, sin Parlamentos apropiados no podrían considerarse sino como Monarquías semi-absoutas, Alemania, Austria, Hungría, Italia y los Balkanes, (Bulgaria y Yugoeslavia).

En esos países, dice Ferrero, no había Monarquías absolutas a la usanza de 1815, pero tampoco a la usanza de Inglaterra.

Después de la Guerra Mundial, se estableció en España un régimen de Gobierno que era la Dictadura, y la cual dió al traste con los sindicalistas que, en Cataluña, principalmente, se hicieron odiosos por la subversión que introdujeron en las fábricas, siendo sus inspiradores de origen teutónico.

Solo las Monarquías Constitucionales pueden reinar; y añade Ferrero: «Si hubiesen continuado las Monarquías de los Imperios de Alemania y Austria, es evidente que no se hubiese proclamado la República en España».

La República española proclamada el 14 de Abril último en Madrid, ha nacido sin el apoyo de Alemania y Austria, que fueron tan entusiastas de la Monarquía española; y aunque ambas sean hoy Repúblicas, esto se debe a **necesidades de continuación de vida**, después de la derrota de la Gran Guerra, puesto que el Imperio no ha podido existir.

No teniendo la actual República española, ni el apoyo de Francia, por no ser esencialmente conservadora, ni la simpatía de Alemania, ni de Austria, ni tampoco la de Italia que tiene todos los resortes de Gobierno de Monarquía absoluta, templada por las grandes reformas de toda clase que tanto benefician a esa Nación y que fueron introducidas y siguen mejorándose por Mussolini, no está el pueblo español preparado para la República, según la opinión de Ferrero, expresada en un país esencialmente republicano, como los Estados Unidos, cuando escribía.

FARMACIA Y DROGUERIA TAQUECHEL DE TURNO LOS VIERNES TELF A-2141 OBISPO 27

FARMACIA DROGUERIA DE "JOHNSON" DE TURNO LOS LUNES Obispo Nº 30 TELEFONO-A-2129.

DOLOR DE CINTURA CRONICO

Tome Vd. esta seria advertencia

Dolores agudísimos en la cintura, una viva tortura para enderezarse después de haberse inclinado, las articulaciones hinchadas, nudillos torcidos, desórdenes urinarios, mal sabor en la boca y noches desveladas, todos éstos son síntomas de que el exceso del ácido úrico en su cuerpo está causando una condición que se llama el reumatismo. Los cristales puntiagudos del ácido úrico agarran los nervios. Esto es porqué Vd. sufre dolor continuo. Tome esta advertencia bien seria. Los riñones han fallado de hacer su deber, no obrando bien como los filtros y purificadores de la sangre—es menester hacer algo rápidamente. La evidencia de miles de los que han sufrido le informará que Vd. puede terminar sus días de dolor y noches desveladas por empezar un curso corto de las Píldoras De Witt, de venta en todas las farmacias por todo el mundo. Se venden con la garantía definida de demostrar resultados dentro de veinticuatro horas; en caso contrario se devolverá el costo. ¡Entonces por qué quedar todavía tullido cuando hay un remedio garantido, recomendado por los médicos y probado por el público durante casi medio siglo, el cual es poco costoso? Ciertamente vale la pena invertir esta pequeña cantidad por su buena salud.

No hay necesidad de quedar con terribles dolores preguntándose si terminará la dolencia que tortura el cuerpo y atormenta el cerebro. No hay razón de malgastar el dinero en preparaciones desconocidas, drogas que excitan el corazón o purgantes que no pueden ayudar los riñones a una acción saludable. Recurra a su farmacéutico y pregúntele tocante a las Píldoras De Witt—él sabe todos los ingredientes y puede decirle que se han compuesto para librar el cuerpo de los penosos venenos y restaurar el vigor y la vitalidad. Compre hoy una caja de las Píldoras De Witt. Definidamente rechace cualquier substituto porque le aseguramos sin vacilación ninguna que no existe remedio igual para las enfermedades de los riñones y la vejiga.

Píldoras DeWITT PARA LOS RIÑONES Y LA VEJIGA

Valiosas en todos los casos de
REUMATISMO — DOLOR DE CINTURA
LUMBAGO — MAL DE PIEDRA
CIATICA — CISTITIS
DOLORES EN LAS ARTICULACIONES
y todas las enfermedades de los riñones y la vejiga

Cuidado con el ENFLAQUECIMIENTO

SER demasiado flaco suele ser indicación de que los alimentos no aportan suficiente nutrición para las necesidades del organismo.

El enflaquecimiento es peligroso porque a veces afecta la resistencia a afecciones del pecho y pulmones y otras enfermedades.

A tales personas se les recomienda la Emulsión de Scott para ayudar a remediar la deficiencia y aumentar carnes y robustez. Es un buen tónico. Tómela esta temporada.

EMULSIÓN de SCOTT

MARCAS Y PATENTES
LORENZO S. RUIZ
—En práctica desde 1912 —
Edificio Casteleiro, Departamento 401 Oficios 18. Cable y Telégrafo: «TRADEMARK»
Teléfonos: I-4341 y A-9746
HABANA

Esta oficina cuenta con archivo clasificado para la investigación de las marcas.

E. PAPILLAUD PARIS
PURGANTE LE ROY
Folletos Apartado 137_ HABANA

Agentes para Anuncios en EUROPA:
E. BOURDET & Cie
antes DAVIGNON, BOURDET & Cie
9, Rue Tronchet, PARIS
19, 21, 23, Ludgate Hill, LONDRES

Dr. BARALT-MEDINA
ESPECIALISTA DE LA «ASOCIACION DE DEPENDIENTES»
Vías Urinarias y Enfermedades Venéreas.
Consultas y Tratamientos:
De 11 a 1 a. m. — De 6 a 8 p. m.
Consulado, 7. Edificio «María».
Teléfono M-1095.

DENUNCIAS EN LA P. JUDICIAL

Robo por valor de $200. Estafa. Detenido un viejo delincuente

—Arturo Socasa Oliver, vecino de San Rafael 152, acusó a su amigo Carlos Rovira, de haberle perjudicado en la suma de 50 pesos.

—Denunció Alvaro Suárez Fernández, dueño de la bodega situada en Estrella y Manrique, que de la misma le habían robado bebidas y dinero cuya ascendencia apreciaba en 200 pesos. Ha podido comprobar que los autores se dieron a la fuga en un automóvil que al efecto situaron en lugar próximo al establecimiento.

—El conocido delincuente Estanislao Benítez (a) «Magnesia», fué arrestado por los agentes Gabriel Herrera y Gumersindo Galgueras. Estaba reclamado por el juez de Instrucción de la Sección Quinta, por las heridas que con un puñal le infirió días pasados a Aurelio Martínez, al transitar éste por la esquina de Concha y Cueto. Ingresó en el Vivac.

FERROCARRILES UNIDOS DE LA HABANA

AVISO

NUEVO ITINERARIO

A partir del día 15 de Julio de 1931, éstos Ferrocarriles establecerán nuevos itinerarios de trenes de viajeros, de acuerdo con los horarios qu eaparecerán fijados en las Estaciones.

Los trenes saldrán de Estación Central por el órden siguiente:

LINEA NORTE

TREN No. 5.— 8.40 a. m., directo a Caibarién, vía Santo Domingo, parando en todas las Estaciones intermedias. En Guanabana deja para Unión; en Jovellanos para Cárdenaes y Jagüey Grande, en Colón para Cienfuegos, en Los Arabos para lugares de ese Ramal, en Santo Domingo para Santa Clara y Cruces. Este tren lleva un Coche Silla como de 1ra. clase pudiendo los pasajeros para Sta. Clara y Cienfuegos disfrutar de esta especial comodidad hasta sus respectivos enlaces de trasbordo. Este tren también admite pasaje para lugares comprendidos entre Sta. Clara y Camagüey, con treasbordo en Santo Domingo, Santa Clara y Zaza del Medio.

TREN No. 3.— 2.10 p. m., directo a Santiago de Cuba, vía Bayamo. Lleva Coche Dormitorio. Hace parada en Campo Florido, San Miguel, Jaruco, Bainoa, Aguacate, Empalme, Matanzas, Limonar, Coliseo, Jovellanos y desde allí en todas las Estaciones intermedias. En Matanzas deja pasaje para Unión, en Jovellanos para Cárdenas; en Retamal para Cárdenas y en Sto. Domingo para Cruces y Cienfuegos.

TREN No. 7.— 5.27 p. m., local a Colón. Combina en Coliseo para Cárdenas.

TREN No. 1.— 10.05 p. m., directo a Santiago de Cuba, vía Alto Cedro. Lleva Coches Dormitorios directos a Santiago de Cuba y también para Cienfuegos, vía Colón; para Sagua y Caibarién, vía Sto. Domingo y para Puerto Tarafa, vía Sta. Clara. Tiene parada en Campo Florido, Jaruco, Bainoa, Aguacate, Matánzas, Limonar, Coliseo, Jovellanos, Perico, Colón y desde allí en todas las Estaciones intermedias hasta destino. Combina en Jovellanos para Cárdenas y Jagüey, en Colón para Cienfuegos, en Los Arabos para lugares de ese Ramal, en Sto. Domingo para Sagua y Caibarién y en Sta. Clara para el Ramal de Trinidad.

LINEA SUR

TREN No. 9.— 6.35 a. m., local hasta Colón, vía Guareiras. Este tren toma en Güines el pasaje que sale de la Estación Central en tren eléctrico de las 7.05 a. m. Combina en Unión para Matánzas Alacranes y Cabezas; en Navajas para Jagüey y en Guareiras para Cienfuegos.

TREN No. 517/32.— 12.05 p. m., eléctrico hasta Güines y de Güines a Cárdenas, de vapor, vía Guareiras y Colón. Combina en Unión para Alacranes, Cabezas y Matánzas; en Navajas para Jagüey y Cárdenas.

TREN No. 11.— 3.40 p. m., local a Jagüey Grande. En Güines toma el pasaje que sale en el tren eléctrico de las 4.05 p. m. Este tren combina en Unión para Matanzas, Alacranes y Cabezas.

LINEA OESTE

TREN No. 13.— (Automotor). 7.15 a. m., directo a Guane, parando en Luyanó, Víbora, Rincón, y desde allí en todas las Estaciones intermedias.

TREN No. 213/639.— 10.25 a. m. Eléctrico hasta Rincón y desde Rincón a Guane, Gas-Car. Tiene parada en todas las Estaciones intermedias.

TREN No. 221/641.— 1.25 p. m. Eléctrico hasta Rincón y Automotor de Rincón a Guane. Tiene parada en todas las Estaciones intermedias.

TREN No. 15.— (Automotor) 4.15 p. m., directo a Guane parando en Luyanó, Víbora, Rincón y desde allí en todas las Estaciones intermedias.

TREN No. 233/645.— 7.25 p. m. Eléctrico a Rincón y Automotor desde Rincón a Pinar del Río, parando en todos los lugares intermedios.

TREN No. 237/647.— 9.25 p. m. Eléctrico a Rincón y Gas-Car desde Rincón a Artemisa, parando en todos los lugares intermedios.

SERVICIO COMPLETO PARA ALQUIZAR Y LUGARES INTERMEDIOS

Salen de la Estación Central a las 5.50 a. m., 7.15 a. m., 10.25 a. m., 1.25 p. m., 4.15 p. m., 5.25 p. m., 7.25 p. m. y 9.25 p. m.

LA ADMINISTRACION

MATANCERAS

EL DOCTOR LA TORRE

Renuncia la Presidencia.

En las últimas elecciones del Club Rotario salió electo por unanimidad Presidente de dicho Club, el doctor Salvador de la Torre y Huerta, que ha declinado el cargo excusándose amablemente.

Para cubrir éste han designado los rotarios al señor J. B. Skidmore, quedando todos los cargos idénticos a como publiqué no ha mucho.

Un bello rasgo tuvieron ayer los rotarios.

No festejaron como todos los años el aniversario de la fundación del Club, con la comida que era de ritual, sino que hicieron entrega a los Directores de la Cocina Económica de una determinada cantidad, para auxiliar a ese organismo tan benemérito.

Qué hermoso ejemplo y qué digno de imitación!

CANDIDATURA

Para las elecciones del Liceo.

He aquí la que fué presentada en la noche del lunes a la Junta Directiva del Club, por más de cincuenta socios de dicha Institución.

Vencía esa noche el plazo para presentación de tickets, siendo por tanto una sola la candidatura oficial para esos comicios del próximo domingo.

Hela aquí: Presidente, doctor Antonio J. Font Tió; vice: Mario Dihigo; vice Director, capitán Rafael Reynaldos; Tesorero, Juan J. Alcoser; Vice Secretario, Emilio J. Quirós: Vocales, Luis A. Atero, José M. Martínez, Gaspar Hernández, Jose Olague, Oscar Pardiñas y José Ramón García.

Una candidatura de triunfo.

De grandes simpatías.

NO VA EL VEDADO

Acuerdos tomados por la Directiva del Club de los Marqueses, restan a esa justa de pasado mañana en la Playa de Varadero, la canoa del Vedado Tennis Club.

Acabo de saberlo hoy.

Y me apresuro a darlo a conocer a los que con tanto interés ven siempre enfrentarse a los sportmen del Yacht y el Vedado.

Optarán por la copa Congreso en esas regatas el Club de Cienfuegos, los Ases del Músculo y los muchachos valientes del Náutico de la Plaza Azul.

CONTINUA DELICADA

La Sra. Vda. de Lamothe.

Sigue siendo de cuidado el estado de la respetable dama a cuya cabecera velan las hijas amantísimas sin separarse un instante de su lecho.

La visitó su hijo el domingo, el reputado médico Dr. Lamothe

Por la mejoría y restablecimiento de esa distinguida enferma hace votos el cronista.

LA ULTIMA NOTA

Para refuejar aquí una nueva obra de caridad, que en estos angustiosos momentos realiza persona de tan alto relieve social como el Sr. Don Antonio Casas Vázquez.

Una limosna reparte a diario a la hora de almuerzo, alimentando a más de cincuenta pequeñuelos que allí acuden para mitigar su hambre.

Personalmente, gozando con el bien que hace, vemos a Don Antonio, solícito y cariñoso, repartiendo una por una las raciones, que a diaria prepara para esos menesterosos.

Que sublime aquel cuadro de caridad.

¡Y cuantos con mayores recursos podrían imitar este ejemplo del excelente caballero!

Manolo JARQUIN.

PIDEN AUTORIZACION PARA OBRAS SIN PAGAR AL DISTRITO CENTRAL

Serios inconvenientes surgen en el Gobierno local. En las estaciones policíacas reparten tarjetas para baños de mar

Está motivando frecuentes trastornos en la tramitación y expedición de las licencias para determinadas obras de construcción, el hecho de que los interesados se dirigen a la Secretaría de Obras Públicas para obtener las autorizaciones que estiman procedentes, sin contar con el permiso previo del Departamento de Fomento, con pago de los arbitrios del caso.

Esta anormalidad fué la que produjo el comentado incidente de la marquesina del hotel situado en Paseo de Martí y Dragones, pues el propietario del establecimiento comenzó los trabajos sin hacer gestión alguna en las oficinas del Distrito Central ni pagar los arbitrios por licencia de obras. Después resultó que la autorización o consentimiento de Obras Públicas era improcedente en cuanto a la obra en sí, y los obreros del gobierno local procedieron a demoler lo hecho, con grandes perjuicios para el propietario.

Ayer ha tenido conocimiento el alcalde de un caso parecido, y que si la persona a quien afecta no procede en forma debida, puede también ocasionarle serios trastornos y gastos extraordinarios.

Nos referimos a un escrito de dicha Secretaría al alcalde, participándole que se ha autorizado al señor Meliceo González para construír una marquesina en el frente de la casa Neptuno 94, sin permitírsele la colocación en la misma de anuncio de ninguna clase, por estimarse que ello resultaría atentatorio al ornato público.

Si amparado en esta autorización el señor González da comienzo a los trabajos para la construcción de la marquesina, el arquitecto del Distrito Central perteneciente a la zona de la calle de Neptuno procederá a paralizar la obra, iniciándose expediente por defraudación al erario público. En el caso de que el Departamento de Fomento estime procedente la construcción de la marquesina, el señor González deberá pagar los arbitrios debidos y como penalidad por no haber obtenido previamente el consentimiento del gobierno local y pagado el importe de la licencia, el duplo del importe de ésta.

No guarda relación con el Vedado.—La citada Secretaría de Obras Públicas ha informado al Distrito Central que, según informe de la Consultoría legal del Departamento, no procede acceder a la solicitud de licencia formulada por el señor Juan Fernández para obras de construcción en terrenos de Ayesterán entre Aranguren y San Martín, porque esa propiedad no guarda relación con el ensanche del Vedado.

Adeudo por becas.—El Dr. Isaías R. de Julien se dirige al alcalde pidiéndole certificado del adeudo que con él tiene el Municipio por becas a su favor, en el año de 1923 a 1924, por la suma de $1,800.

Reparto de tarjetas para los baños de mar.—Con objeto de dar facilidades a las personas que deseen utilizar la temporada de baños de mar organizada por el Distrito Central en el balneario de Carneado, el alcalde ha dispuesto que las tarjetas necesarias para bañarse puedan ser adquiridas en las Estaciones de Policía, con el delegado del alcalde en el Mercado Unico, en el Bando de Piedad, en las oficinas de las Damas Isabelinas y en otras instituciones análogas, así como en el propio balneario.

Balance de la Comisión del Turismo.—El señor Tirso Mesa, presidente de la Comisión Nacional para el Fomento del Turismo, ha impartido su aprobación al movimiento general de fondos de esa organización, correspondiente al mes de mayo último. De ese balance son estas sumas: cheques girados, por $6,934.37. Cuentas a pagar, $11,753.97. Saldo disponible para junio, pesos 45,306.82.

Erario del Distrito.—Ingresos del día 15: Ejercicio corriente $6,353.04. Resultas $929.14. Consejo de la Provincia $1,191.69. Ampliación de presupuesto $2,384 33. Existencia en Caja: Ejercicio corriente $33,696.71. Resultas $14,306.47. Consejo Provincial $10,010.36. Presupuesto extraordinario $14,463.97. Depósitos de todas clases $67,527.64. Ampliación de presupuesto $33,067.42. Total pesos 173,072.57.

Cobros.—Por inscripción de 50 autos $2,475. Por cuotas ocasionales $636.42. Por espectáculos públicos $79,84. Por multas $21.

FEDERACION DE LOS PLOMEROS

En junta general se acordó, por unanimidad, no aceptar la renuncia al señor Márquez

La Federación Nacional de Plomeros celebró junta general extraordinaria, convocada para tratar sobre la renuncia de su presidente, señor Antonio G. Márquez.

Los plomeros, dándose cuenta de los grandes beneficios obtenidos por la actuación del señor Márquez, el cual ha llevado aquella institución al estado floreciente en que se encuentra, acordó, por unanimidad, no admitirle la renuncia y si ratificarle la confianza puesta en él, a cuyo efecto se resolvió suspender la junta y pasar a su domicilio a comunicarle dicho acuerdo, lo que efectuó la asamblea en pleno.

Entre el señor Márquez y sus visitantes se cruzaron cordiales frases, en las que se puso de manifiesto el amor de todos los plomeros a la Federación, accediendo el presidente de la misma a retirar su renuncia.

UN HOMBRE HERIDO GRAVE EN SANGRIENTA REYERTA

MANICARAGUA, julio 16.—DIARIO, Habana.— En la finca «Turbino», de este barrio, se registró esta tarde una sangrienta reyerta. Un individuo nombrado Antonio Gil Torres, hirió de gravedad a Antonio Niebla Chinea natural este último de Islas Canarias y de 26 años de edad. Las heridas son una en la cabeza y otra en la mano derecha. Niebla fué asistido por el doctor Morales, de ésta.

El juez Pérez del Río y secretario Veitia, están actuando. El agresor fué detenido por el sargento de la Rural Rojas y soldado Carlos Rodríguez, ingresando en el Vivac Municipal.

El herido fué trasladado en grave estado al Hospital de Cienfuegos.—Surí, corresponsal.

Habana, diciembre 8, 1930.
Dr. Arturo C. Bosque,
Habana.
Muy Sr. mío:
Lo felicito por su magnífico preparado *Pepsina y Ruibarbo Bosque* que me ha curado completamente de una dispepsia muy molesta que me hacía sufrir enormemente. Pesadez en el estómago, digestión lenta y laboriosa, y un malestar que no podía dominar.
Sin otra cosa, queda de Ud. atta. s. s.
Otilia Torres de Domínguez

¿Va su hija a la escuela con regularidad?

Muchas muchachas faltan a la escuela algunos días de cada mes por enfermedad, lo que, en la mayoría de los casos, es innecesario porque tanto las jóvenes como las mujeres de edad, pueden fortalecerse con el Compuesto Vegetal de Lydia E. Pinkham.

Los muchachas que sufren de agotamiento, insomnio, nerviosidad y falta de apetito, recobrarán nueva fuerza y vigor con el

Compuesto Vegetal de Lydia E. Pinkham

Su hija merece lo mejor en la vida.

Exija este empaque.

Se vende en todas las farmacias.

AGREDIDO POR UN HUELGUISTA

Acusados de confabulación los encomenderos. Falleció un menor

En los portales del Centro Asturiano, por Monserrate, frente al café Florida, un individuo agredió a Eustaquio Iglesias Escajadillo, español, de 39 años, dependiente de «La Isla de Cuba», de Monte y Factoría, y vecino de Obispo 100, causándole contusiones en la cara y la fractura de los huesos cuadrados de la nariz.

Asistido en el primer centro de socorro, el lesionado declaró que creía que su agresor fuese uno de los dependientes en huelga en «La Isla de Cuba», y al que no pudo conocer por perder el conocimiento a causa del golpe. Este debió ser dado con una manopla.

ACUSADOS LOS ENCOMENDEROS DE CONFABULACION

En el Juzgado de Instrucción de la Sección Primera, el doctor Arturo Gómez Alfonso presentó una querella contra la Sociedad de Encomenderos, acusándola de confabulación para elevar el precio de la carne.

TEME SER VICTIMA DE UN LOCO

En la Clínica Médica sita en Cuba 18, en que tiene su consultorio el doctor Enrique Fortún, vecino de Refugio 7, se persona todos los días, desde hace seis meses, un individuo que padece de enajenación mental, nombrado José Ramón Gómez. Su locura era inofensiva, por lo que le permitían la entrada. Pero, desde hace días, se ha recrudecido su dolencia y ha amenazado dos o tres veces al doctor Fortún, diciéndole «que le matará si no le da cuenta de la herencia de los tres millones».

El doctor Fortún denunció el hecho.

UN ROBO

En la bodega sita en Estrella 39, de la propiedad de Domingo Suárez Fernández, violentaron la puerta metálica y la caja contadora, sustrayendo dinero y objetos por valor de 200 pesos. Los ladrones viajaban en un automóvil.

FALLECIO UN MENOR LESIONADO

En el Hospital Calixto García falleció ayer el niño Carlos Cid Mercader, de seis años, que residía con sus familiares en San Ignacio 24, el cual fué arrollado el pasado domingo por el auto número 42334 en San Ignacio y Empedrado. Guiaba el auto el chauffeur Modesto García.

PRENDAS HURTADAS SE OCUPARON PIGNORADAS EN CASA DE PRESTAMO

Manuela Gómez Oviedo, de Rastro 4, acusó a Juan Roberto Espinosa, vecino de Monte 527, de haberle sustraído unos muebles por los cuales había abonado cincuenta pesos.

OCUPACION DE PRENDAS

En los Expertos denunció el doctor Juan Manuel de Cárdenas Morales, de I número 31, que de su domicilio le han hurtado varias prendas, las que según pudo comprobar el experto Inestrilla, un sujeto nombrado Justo Domínguez García, había pignorado en las casas de prestamos de Gaspar Villariño y de Joaquín María Fernández. En esta última fueron ocupadas, determinándose que Villariño realizó una falsedad en los libros para evitar que se le comprobara la negociación que había realizado. Ambos empeñistas fueron puestos a la disposición del Juez de Instrucción de la Cuarta.

INDISPENSABLE EN VERANO MAGNESIA DE SARRÁ

Sabrosa-Espumante-Anti-ácida
Inmediatamente alivia:
Jaquecas, Mareos, Acedías.

ASEGURE UN DIA FELIZ
Todas las mañanas tome una cucharada.
DROGUERIA SARRÁ
LA MAYOR

DR. P. M. SOUZA
Garganta, Nariz y Oídos.
Hospitales de New York, Viena, Budapest, Habana.
San Lázaro 226, de 3 a 4.

CASOS Y COSAS

CONTRIBUYENDO AL ORDEN

Cuando a simple vista
reinaba la calma;
cuando los petardos
ya no se escuchaban;
cuando las vidrieras
se veían sanas
sin los agujeros
de piedras y balas;
cuando en los teatros,
fiestas y veladas
no había el peligro
de verter las lágrimas
que ciertos extraños
gases provocaban;
cuando ya la Prensa
no hacía campañas
oposicionistas
con duras palabras;
cuando, en fin, las cosas
no estaban tan agrias
y restablecida
parecía la calma...
vienen los políticos
y forman la **tángana**,
sembrando en el pueblo
nuevas desconfianzas.

Sergio ACEBAL.

NO ASPIRA CEBERIO A SER DESIGNADO PARA EL C. DELIBERATIVO

Respecto a las aspiraciones para cubrir la vacante producida en el Consejo Deliberativo por la renuncia del señor Ramón Crusellas, que se atribuyen al doctor Alfredo O. Ceberio, secretario de la Asociacion Nacional de Industriales, hemos entrevistado al interesado, quien nos ha hecho las siguientes declaraciones:

«Yo, personalmente, no aspiro a cubrir esa vacante. El puesto de comisionado le ha sido otorgado a la Asociación Nacional de Industriales de Cuba y mi cargo en dicha colectividad me priva de tener aspiraciones personal alguna a ocupar dicho cargo.

«Sin embargo, un grupo de asociados, en uso de su legítimo derecho, han lanzado mi modesto nombre para ese puesto, porque entienden que sería altamente beneficioso a sus intereses generales mi designación.

«En estas condiciones, no puedo declinar el honor que los asociados de la Asociación Nacional de Industriales me hacen y aceptaré ser su delegado ante el Distrito Central si para ello me elige la Junta General de Asociados, que es la que tiene que decir la última palabra sobre el particular.

«En contra de lo que se ha publicado, son muy pocas las aspiraciones que han surgido para ocupar el mencionado puesto, pues la mayoría de las que de que se ha hecho eco la prensa, no tienen justificación alguna, ya que se trata de personas que no tienen nexo con las clases productoras.

«El candidato más fuerte, según mi opinión, lo es el señor Jorge Vila, quien, por sus positivos meritos, por su labor en pro de los industriales cerca del general Machado, es acreedor a la gratitud de todos, y pudiera ser el elegido».

LA MAYOR
35 EDIFICIOS
700 EMPLEADOS
SARRÁ
DROGUERIA
ABIERTA TODOS LOS DIAS
TODA LA NOCHE LOS MARTES
A-8026 A-3641

FARMACIAS DE TURNO

VIERNES

HABANA

Calle y número	Teléfonos
Padre Varela y Salud	U-6840
Zenea 230	U-1812
Pedro Pérez Villegas	M-5718
Bartolomé Masó y Peñalver	M-5450
Zenea 145	U-7018
Gral. M. Suárez y Oquendo	U-5936
General Aguirre y Raimundo Cabrera	M-4040
Avenida de Menocal y San José	U-7074
Rafael M. de Labra y Esperanza	M-5211
Pí y Margall 27	A-2142
Avenida de la República y F. Andrade	U-6774
General Quintín Banderas y Corrales	M-4686
Padre Varela 645	M-5427
Merced 42	M-4870
Luz y San Ignacio	M-4015
Finlay y Soledad	U-6722
Príncipe 19	U-6743
Fernandina 77	M-5362
Leonor Pérez 85 esquina a Bélgica	M-4129
Santa Rosa 35	M-4434
Francisco Aguilera 67 esquina a San Nicolás	M-1736
Monte 104, esq. a A. Recio	A-8188

VEDADO

Calle 23 y J	F-4015
Calle 17 entre F y G	F-6232
Calle 2 entre Zapata y 31	F-6002
Calle M y 13	F-6213
Avenida Wilson 111	F-6200
Calle 19 esquina a 16	F-6211

VIBORA

Pocito y Reyes	X-2295
10 de Octubre 614	I-7242
Estrada Palma 59	I-7593

JESUS DEL MONTE y SANTOS SUAREZ

Santos Suárez y Serrano	I-7605
10 de Octubre 218	X-2744
10 de Octubre 407 esquina a Quiroga	I-7431

LUYANO

M. Fernández de Castro 113	X-3067
M. Fernández de Castro 43	X-2543
Rosa Enríquez 60	X-3962

CERRO

Salvador y Bellavista	I-7615
Calzada del Cerro 449 letra C	M-4230

Nota.—Este grupo deberá prestar el servicio público el día y la noche de los domingos siguientes: Enero 25; Marzo 8; Abril 19; Mayo 31; Julio 12; Agosto 23; Octubre 4; Noviembre 15 y Diciembre 27.

M.E.C.D. 2016

Regalamos la Armadura

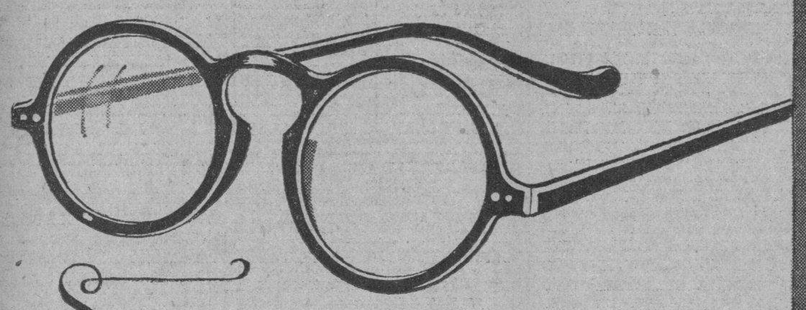

Solo cobramos los cristales y al mismo precio que los cobran en cualquier otro gabinete de garantía. Puede elegir entre 2 o 3 tipos diferentes de armaduras. Esta oferta solamente durante este mes.

LA GAFITA DE ORO

O'Reilly 116

ESTUDIO VALLÉ

¡PIEDAD, SEÑOR!

POR EVA CANEL

A CABO de leer una carta y no he podido secar todavía el llanto que la lectura me ha producido. En ella me describen una escena ocurrida en cierta ciudad que estuvo en Europa y un traumatismo seísmico la trasladó a Zululandia.

La familia que escribió esta carta, es hispano-americana: de una República en donde se siente el alma y late la conciencia y no se apalea a los hombres por sus ideas, ni se les veja cobardamente cuando han muerto; los apaleadores han vivido al margen de las elevadas personas apaleadas, cuando podían repartir congruas, sin preguntar a los favorecidos, cómo pensaban, ni ante qué ídolos quemaban incienso. La familia distinguida que firma la desolada carta, es oriunda de la ciudad que fué a conocer ahora. Una dama, madre admirable de un rebañito delicioso que por mil conceptos, ha ganado el adjetivo aristocrático que le aplico aunque ya está desluciéndose con **el abuso del uso.** Sabía por sus antepasados y por algunos parientes con los cuales mantenía correspondencia, que en aquella ciudad, los habitantes eran buenos, nobles, caritativos, religiosos y sencillos.

—«Creeré que estoy en mi patria».— pensaba y decía.

—«¡Qué desilusión y qué verguenza para mi apellido, —añade ahora. ¿Cómo volveré a mi casa diciendo que no era verdad lo que tenía por artículo de Fe? ¡Cuánto se alegrarán los que me aseguraban que no era verdad, lo que la fama pregonaba!».

Esta señora fué buscando salud para su cuerpo a Europa y ejemplos impecables para sus hijos de ambos sexos, que estan entrando unos y saliendo otros, en la pubertad, y de la pubertad. Voy a copiar para que tú, lector lector decente, y quiero creer que cuantos me leen lo son, recibas como yo la impresión amarga de verdades escritas por testigos de vista, inacapaces de alterar los hechos, ni de aumentar los horrores presenciados.

—«¿Por qué llaman católicos a este pueblo?— pregunta.— ¿Porqué sentimos sus decendientes el orgullo de la Religión que nos han inculcado? Me aterra pensar que en igualdad de circunstancias políticas, fuésemos en mi patria, capaces de negar a Dios; olvidando que todo lo debemos a la enseñanza de esas órdenes religiosas que han hecho de indios ilotas, hombres, no solamente tratables, sino cultos y dignos».

«Por los sitios que hemos recorrido, antes de quedarnos en esta hermosa ciudad, hemos admirado colegios, en donde se cobra al rico y se instruye al pobre sin retribución ninguna!... ¡Qué Universidades católicas, amiga mía! ¡Qé centros de industrias y artes para enseñanza exclusiva de obreros del cual han salido miles de ellos con títulos superiores a los oficiales! Hemos visto llorar desesperado a un ingeniero industrial formado en el destruído edificio de industrias y artes, orgullo de la Compañía de Jesús y de esta Nación, así como envidia de todas las europeas, por no tener otro que le iguale. Este ingeniero, viendo que no acudían a defender su casa, por gratitud siquiera, algunos miles de diplomados en aquel centro, como él había corrido, creyendo encontrarse allí con muchos , quiso tirarse en el foco de la enorme pira, y dos Padres profesores de los más ilustres, llegaron a tiempo para evitarlo.

Nosotros hemos recogido a un Padre Jesuita expulsado: se prepara a emigrar. Cuando se quitaba la ropa talar, se abrazó a la sotana y lloraba sobre ella diciendo: —«Veinticinco años con ella puesta, sin haberla ensuciado, ni ofendido. ¿Por qué no puedo salir a la calle con ella? ¿A quién he ofendido?». ¡Qué escena, señora, qué escena!

Trajimos bastante dinero para viajes y compras, además de ir a baños y pasar largas temporadas en los mejores centros; todo se nos ha frustrado, ya no podemos, ni queremos, ni debemos quedar aquí más tiempo. ¡Qué ejemplos para nuestros hijos!, qué canciones obcenas y repugnantes, se oyen por las calles; hasta las jovencitas hacen alarde de insolencia; pero no podemos llevar el dinero que hemos traído; veremos si por la vía diplomática, lo conseguimos».

Estas y otras muchas cosas expresa una señora que sufre dolores de la raza, en general, viendo fallida la mayor ilusión de su vida—dice,—la que le hizo salir de su tierra por vez primera.

¡Ten piedad de los culpables, Señor!!

TENGA PRESENTE: ANTE TODO LA SALUD

HAY QUE CUIDAR LA SALUD PARA PODER TRABAJAR.-LOS PELIGROS DEL VERANO.-IMPORTANCIA DEL AGUA PURA.-LA ECONOMIA PERJUDICIAL

Nunca más que ahora se necesita salud para atender el trabajo. Los tiempos de crisis exigen los mayores esfuerzos mentales y corporales. Tales esfuerzos sólo pueden realizarse gozando de buena salud. Ade más el verano es la época para sufrir trastornos gástricos. No los provoque o aumente ingiriendo aguas impuras, conductoras a veces de gérmenes que acarrean graves enfermedades.

Prescindir por equivocado espíritu de economía de tomar un agua absolutamente pura es no estimar el valor incalculable de la salud.

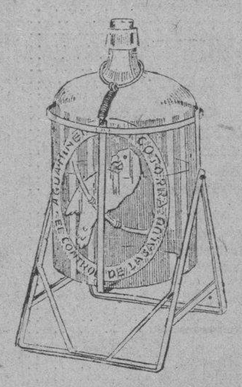

¡Bien vale la salud de Ud. y de su familia el gasto de unos cuantos centavos diarios! Por sólo unos centavos al día puede Ud. tomar el agua más pura: el agua mineral La Cotorra certificada como 4 veces pura.

Nuestro sistema de neveras para el hogar y la oficina, garantiza totalmente la pureza del agua desde que sale de las rocas serpentinas hasta que llega a los labios de Ud.

Llámenos por los teléfonos XO. 1888 y XO 1777 y gustosos le informaremos o le mandaremos el folleto para el servicio de las neveras que es muy económico. También por estos teléfonos pida el envío de los botellones de agua que necesite.

Agua Mineral
La Cotorra, Loma de la Cruz, Guanabacoa.

VIBOREÑAS

CHARLA

Propóngame, Guillermina, «saldar» la deuda que tengo con tu orquesta ENSUEÑO, en tu interesante personita, y ....

Usted nada nos adeuda, por el contrario, y sólo su galantería lo hace exagerar...

He debido publicar tu retrato antes, por lo menos el día de vuestra fiesta, mas....

Nada importa que sea un día u otro; ahora sí, deseo que no se pierda mi postal. Aquí te la traigo, y el grabado que de ella mandé a hacer lo tengo desde hace unos días; mas, ya te repito, unos por falta absoluta de espacio, otro por no tener tiempo para venir a sostener contigo esta charla, así han ido pasando los días hasta hoy.

Ya ve usted, al fin llego, y me alegra mucho la devolución de mi postal, es decir, no es mía...,pero no tenía otra y no tuve inconveniente en darle ésta.

Bueno, Guillermina; la Orquesta Ensueño he dicho que debutó profesionalmente hace dos años un día 4 de Abril.

Exacto: antes habíamos tocado en el Club de Cazadores, en el mes de Marzo, y la buena acogida que nos hicieron, nos determinaron a aceptar su fecha. En esa época éramos seis sus componentes. No contábamos instrumentos de viento, los que estrenamos en Junio pasado saxofón por mi hermana Ana, y después otro saxofón con Merceditas García Cano y trompeta por Nena Alderete. Y por último, ya usted ha dicho cómo estamos actualmente.

La nueva flor de este bouquet artístico, Margarita Lanes, saxofonista aún no he tenido oportunidad de escucharla.

Promete mucho, y ya es de apreciarse su labor, es además monísima, un encanto

¿Muy jovencita?

Recientemente ha cumplido los diez y seis años, ya podrá apreciar que no le exajero, una joya, pués le conozco y sé que sabes seleccionar.

¿Y en que más lugares se han presentado ustedes en público?

En el Miramar de Marianao, en el Vedado Tennis Club, en el Club Rotario. Por cierto que se publicó que íbamos a ir con dicho Club a una Convención que se efectuaría en una gran capital extranjera; a nosotras por una parte nos hubiera alegrado mucho, figúrese, viajar, recibir nuevas impresiones, visitar ciudades extranjeras; pero por otra el dejar nuestros «afectos» aquí nos hubiera entristecido también mucho....

Y más aquí, en tu hogar, en el que hay tantos «afectos» y cinco niñas bonitas . .

Bueno, pero eso nada tiene que ver con nuestra orquesta. ¡Usted es temible!...

Criar fama, Guillermina, en esta Víbora murmuradora, en la que si saben que uno ha pedido a una muchacha dicen que uno lleva relaciones . . .

¿Usted ha visto?. . .

Mire, también recuerdo que hemos tocado en el Círculo Dental también hemos tenido la satisfacción de que nos oyera la sociedad de Pinar del Río. De otros lugares del interior se nos han hecho proposiciones, pero, bien a nuestro pesar, por una u otra causa, no hemos podido corresponder.

Ya tendrán oportunidad de recorrer toda la Isla. Yo estoy deseosa de que visiten mi viejo solar . . .

¿Camagüey? . . .

Un poquito más allá, Santiago de Cuba, el indómito Oriente . . .

Ya bien decía yo . . .

¿Se me conoce que no soy de la Víbora?.

Por lo «chismoso» sí lo parece, pero por su modo de hablar no.

También nosotras quisiéramos ir a su «viejo solar» nos han dicho que existe en él una sociedad muy distinguida, y que las santiagueras son muy elegantes.

Todo eso me satisface, y también la fama de galantes que tenemos...

Y de enamorados . . .

¡Viboreña! . . .

El próximo domingo vamos a Güines; tocaremos en una fiesta en el Casino Español, organizada por una Asociación Femenina.

Será una hermosa fiesta, como todo lo que prepara el entusiasmo femenino.

¡Adulador! . . .

A mucho honor. En resumen, Guillermina, que mi lata va siendo grande, ¿están ustedes satisfechas de todos, como lo estamos todos de ustedes?

Oh, sí, mucho, aunque usted sabe que son pocas las flores sin espinas; hemos tenido que luchar y tendremos que seguir luchando . . .

Para seguir triunfando . . .

Luchando contra las inevitables envidias, «celos» y otras cosas tan humanas . . .

Vuestro triunfo auguro cada día más brillante; así será el próximo en Güines, y siempre igual en todas partes, y ¡hasta pronto!

Urbano del Castillo.

EL SINDICATO AGRICOLA DE CABAIGUAN TRABAJA MUCHO EN FAVOR DEL CAMPESINO

CABAIGUAN, julio 16.— DIARIO Habana.— Convocada por el Sindicato Agrícola Tabacalero de Cabaiguán, tuvo efecto en esta población una reunión, a la que asistieron representaciones de las instituciones, comerciantes propietarios, obreros y campesinos.

Esta reunión se verificó con el objeto de sostener un cambio de impresiones, al efecto de favorecer la situación del campesino que aun no ha vendido el tabaco en rama, a causa de que las proposiciones que se hacen son a base de precios ruinosos, que no cubren los gastos de la cosecha.

Unánimemente se manifestó el deseo de apoyar a los campesinos, procurando conseguir un compás de espera para que puedan vender al mejor precio posible.

En vista de la labor afanosa del Sindicato, se espera una buena perspectiva para los humildes cosecheros no sólo este año, sino para los sucesivos.—Capiro, corresponsal.

UNA JOVEN QUEMADA DE GRAVEDAD, CASUALMENTE

SAN ANTONIO DE RIO BLANCO, julio 16.— DIARIO, Habana.— En la finca «Correderas» de esta zona y al mediodía de hoy estando limpiando los muebles con un paño impregnado de alcohol, al destruir éste por medio del fuego se le prendieron las ropas a la joven de 17 años de edad Zoila González Echenique, sufriendo quemaduras de carácter grave.

El juez Bruno Valdés, en compañía del secretario Fernando Herdia y el cabo Jané, se constituyeron en la finca, estimándose el hecho casual.— Trujillo corresponsal.

UNA HERMOSA SEÑORITA SE DIO UN TIRO EN EL PECHO

CAMAGÜEY, julio 16.— DIARIO, Habana.— La hermosa señorita Josefa Contreras, vecina de esta ciudad, se hizo un disparo de revólver en la región pectoral utilizando el arma de su padre.

Fué trasladada a la Clínica Agramonte, donde informan que su estado es de suma gravedad.

Aunque dicha joven manifestó que se encontraba aburrida de la vida se cree que el motivo de su determinación fué una contrariedad amorosa.—Casal corresponsal.

LA ENFERMERA MARIA LACHER SE ACOGIO A JUBILACION FORZOSA

Enferma, atacada de una afección renal que le impide continuar prestando servicios como enfermera, la señora María Lacher Conde, Vicesuperintendenta del Hospital Nacional General Calixto García, se ha acogido a la jubilación forzosa.

La señora María Lacher Conde, que cuenta 49 años de edad, empezó su carrera de enfermera el 8 de Octubre de 1908, demostrando en todo momento competencia y amor a su profesión.

El doctor del Pino, director de Beneficencia, ha remitido en el día de ayer al Decanato de los Juzgados de Primera Instancia una certificación de los servicios prestados por la señora Lacher Conde.

SOCIEDADES CUBANAS

a cargo de MANUEL A. CALVO

UNA NOCHE DE ESTIO

Una fiesta magna.

¡Grandiosa!

Que habrá de despertar el interés de nuestro mundo social.

Ya se ha fijado definitivamente la fecha y lugar, por la Comisión Organizadora.

Será el sábado 26 de septiembre. El lugar escogido ha sido el aristocrático roof-garden del propio club, que lucirá esa noche, sus mejores galas, para recibir a la más selecta concurrencia que nunca falta a las lucidas fiestas del gran Hotel Plaza.

Distintas comisiones trabajan activamente para el mejor lucimiento de esta fiesta que estará rodeada de los más atractivos alicientes.

CENTRO MEXICANO DE CUBA

Regio baile de sala.

Organizado por la entusiasta directiva del Centro Mexicano de Cuba, para mañana sábado 18, en su bello palacete social de la calle B, entre 27 y 29.

En obsequio de los señores socios y sus familiares.

El programa, muy variado y extenso, estará a cargo de la gran orquesta «Ensueño» que dirige la interesante señorita Guillermina Foyo.

UNA NOCHE DE JULIO

Entusiasmo inusitado.

Realmente asombroso.

Es el que ha logrado despertar el gran baile «Una noche de Julio» que se celebrará mañana sábado, en la terraza del Hotel San Luis.

La popular orquesta de Belisario López, en alternativa con el Jazz-Band de los Hermanos Martínez, y el gran sexteto «Cuba», dejará una vez más complacida a toda la concurrencia. Las damitas pueden asistir sin la invitación, ya que las mismas se han agotado.

CLUB JUVENIL

Una verbena en el 1950.

Bajo esta denominación, organiza el floreciente Club Juvenil, su primera verbena. Preciosos kioscos, sencillamente adornados con flores, se levantarán en la amplia terraza del Hotel San Luis, el próximo sábado día 8.

Ya se han contratado las orquestas de los Hermanos Le-Batard, la de Armando Valdespi, el sexteto Columbia, y otros que daremos a conocer en su oportunidad.

Las damas que deseen asistir a esta verbena, deben solicitar su invitación por el Tel. A 1740, pues será requisito indispensable su presentación.

UNA NOCHE EN EL PLAZA

Suntuosa fiesta.

Organizada por los jóvenes directores de la revista «Vórtice», que tendrá lugar en el corazón de la ciudad: en el roof-garden del Hotel Plaza.

Música excelente.

Espléndida iluminación, números de «Shwos» innumerables sorpresas, son los atrativos que garantizan el triunfo de este baile. Basados en tan elocuentes razones, no dudamos en vaticinar que «Una noche en el Plaza», el sábado 1 de Agosto, ha de ser una noche encantadora, inspiradora de hondos poemas de alegría y de amor.

¡CASA PROPIA!

NO PIERDA ESTA OPORTUNIDAD. PRUEBE SU SUERTE. QUE PUEDE SER SUYA

POR SOLO $1.20

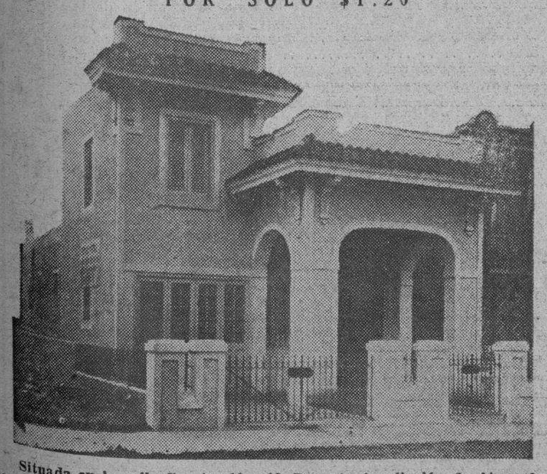

Situada en la calle C entre 10 y 12, Reparto Ampliación de Almendares, cerca de la famosa 5ta. Avenida.

RIFA AUTORIZADA por Decreto Presidencial No. 567 publicado en la «Gaceta Oficial de 30 de Abril de 1931, a beneficio del Asilo San Vicente de Paul, en el Cerro, y otras obras de caridad en la iglesia de Monserrate, por el primer sorteo correspondiente al mes de septiembre de 1931, y corresponderá al número que resulte igual al primer premio de dicho sorteo.

Las papeletas están a la venta en las tiendas de la calle de Galiano, Vitrieras de Tabacos, en el Asilo San Vicente, Iglesia de Monserrate y en San Miguel 59 bajos, oficina del Comité de la rifa.

Checks y Giro Postal a nombre del Tesorero, Dr. A. SUAREZ.

APIOLINA CHAPOTEAUT

CURA DOLORES MENSTRUALES RETARDOS

TODAS FARMACIAS

SALUD DE LAS SEÑORAS

Um...m...m...m...

¡Esto si es pollo asado!

Toda su exquisita fragancia — su apetitoso aspecto dorado — su incomparable sabor — podrá obtenerse asándolo a la perfección en el horno de una

COCINA ELECTRICA

Hotpoint

15 PAGOS MENSUALES PARA LIQUIDARLA

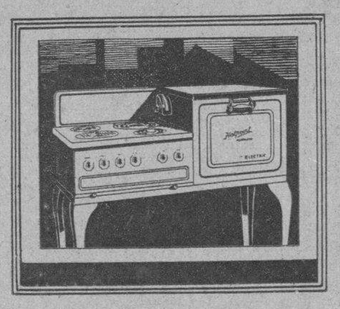

GRATIS TODA LA INSTALACION QUE SEA NECESARIA

ES el método moderno y científico de cocinar, con el mínimo de pérdida por resecamiento del jugo y grasas en los alimentos; con limpieza absoluta; rapidez inigualable y lo que es muy importante, con economía positiva en el consumo de flúido, de acuerdo con nuestra tarifa especial de calefacción que está ahora en vigor.

Escoja su modelo en nuestra completa línea de cocinas eléctricas HOTPOINT. Sus bajos precios y facilidades de pago las colocan fácilmente a su alcance.

Cía. Cubana de Electricidad
A las Ordenes del Público

Nuestra sugestión HOY

SOUFLEE DE QUESO

½ lb. de queso Gruyere rallado.
2 huevos.
½ litro de leche.
2 tazas de migas de pan, sal y pimienta.

Coloque en el molde una capa de pan, otra yeres rallado. sivamente. Se bate la leche con los huevos, la sal y la pimienta y se vierte este batido sobre el pan y el queso. Se tapa bien y se coloca al horno. Diez minutos antes de terminar destápelo para que se dore.

Tiempo. Temperatura. una hora. 250º F.

MUY IMPORTANTE

Una vez instalada su cocina, una de las expertas de nuestro Departamento de Servicio Doméstico, dedicará, sin costo alguno para Ud., todo el tiempo que sea necesario, para explicar su debido manejo y enseñar como

OPERARLA ECONOMICAMENTE

Solicite una demostración en cualquiera de nuestras Sucursales

M.E.C.D. 2016

BOLSA DE LA HABANA

Julio 16 de 1931

BONOS Y OBLIGACIONES

	Comp.	Vend.
Cuba 1904 (Speyer)	86	92
Cuba 1905 (Deuda Int.)	54	70
Cuba 1909 (4½)	74	80
Cuba 1914 (Morgan)	90	100
Cuba 1917 (Puertos)	93	102
Cuba 1923 5½ Morgan	91	96
Cuba 1945 (5½) O. Públicas (en circulación $40.000.000)	65½	70
Obligaciones oro del Tesoro República Cuba	40	59
Bonos seriados República de Cuba. Morgan 5¼ por 100. 1927:		
D. Vence 1 julio 1931	—	—
E. Vence 1 julio 1932	—	—
F. Vence 1 julio 1933	—	—
G. Vence 1 julio 1934	—	—
H. Vence 1 julio 1935	—	—
I. Vence 1 julio 1936	—	—
J. Vence 1 julio 1937	—	—
Certificados serie 5¼ % O. P.:		
Vence Diciembre 31 de 1931	92	—
Vence Junio 30 de 1932	—	—
Vence Diciembre 31 de 1932	—	—
Vence Junio 30 de 1933	—	—
Ayuntamiento de la Habana 1a hip	95½	104
Ayuntamiento de la Habana 2a hip	95	103⅞
Bonos del Centro Asturiano	55	—
Territorial serie B	—	—
Cervecera	71⅞	79
Cervecera (Obligaciones no hip.)	40	50
Ciego de Avila	—	—
Curtidora	—	—
Gas	103½	—
Hav. Electric (Consolidados)	46	45¾
Hav. Electric (Obligaciones no hip.)	16	19
Iron Beer (Obligaciones no hip.)	—	—
Jarcia Matanzas	70	—
Manufacturera	—	—
Edificio La Metropolitana (S. A.)	—	—
Ladrillos	—	—
Matadero	—	—
Nueva Fábrica de Hielo	100	—
Papelera serie A	92	—
Papelera serie B	60	—
Teléfono	73½	—
Unidos	20½	—

ACCIONES

	Comp.	Vend.
Banco Agrícola	—	—
Banco Territorial	—	—
Banco Territorial; beneficiarias	—	—
Banco de Préstamos sobre Joyería	—	—
Cervecera	70	125
Ferrocarriles Consolidados de Cuba (preferidas)	31	—
Cuba Cane prefs	—	—
Cuba Cane com	—	—
Kokofat prefs	—	—
Kokofat com	—	—
Cuba R. R.	35	—
Curtidora	—	—
Fibras y Jarcia	22	—
H. Electric Utilities Co. prefs. 6 por 100	61	63
H. Electric Utilities Co. prefs. 5 por 100	48¾	51
H. Electric Railway Co. preferidas	5	14
H. Electric Railway Co. comunes	1	2
Jarcia prefs	20	—
Jarcia prefs ex dividendo en acciones	19	—
Jarcia comunes	3	—
Licorera com	2¾	—
Lonja prefs	64	—
Lonja com	56	—
Manufacturera prefs	—	—
Manufacturera com	—	—
Matadero	—	—
Seguros La Mercantil	70	90
Metropolitan Auto	100	—
Naviera prefs	20	40
Naviera com	3	6
Nueva Fábrica de Hielo	160	—
Nueva Fábrica de Hielo beneficiarias	17	50
Perfumería prefs	20	—
Perfumería com	1	—
Pesca prefs	60	—
Pesca comunes	10	—
Teléfono prefs	73½	80
Teléfono com	100	—
Unidos	4¾	5⅞
Union Oil	5	8

Frutos Cubanos en New York

La Sección de Fomento y Expansión Comercial de la Secretaría de Agricultura, Comercio y Trabajo, ha recibido con fecha 16 del corriente, del jefe de su oficina agrícola-mercantil, establecida en New York, el siguiente cable:

«Subastáronse piñas llegadas vapor «Oriente», las marcas «A. P.» y «G. H.», huacales de 18, a tres pesos cincuenticinco; huacales de 24, desde dos pesos hasta dos pesos noventicinco; huacales de 30, desde dos pesos hasta dos pesos cero cinco; marca «V. P.», huacales de 18 a tres pesos sesenta; huacales de 24, a dos pesos ochenta; huacales de 30, a dos pesos quince; huacales de 36, a un peso ochenta; marca «F. O. P.», huacales de 16, a dos pesos; huacales de 30, desde dos pesos hasta dos pesos cero cinco; procedentes de Puerto Rico, todos los tamaños, huacales de 18 hasta 46, desde un peso quince hasta tres pesos sesenticinco. La temperatura hoy es calurosa, y se anuncia mucho calor.»

Los precios de nuestras piñas, buenos, aprovéchense cuanto se pueda pero sin enviar fruto malo, pues aunque ya la fuerza de la cosecha ha pasado, es posible que la piña aventurera no escasee y con precios buenos hará mejorar sensiblemente el precio promedio de la cosecha.

MERCADO DE AZUCAR

NUEVA YORK, julio 16.—(AP.)—Un tono más firma prevalecio en el mercado del crudo hoy y los compradores que se habían retirado el miercoles volvieron al mercado. Las ventas anunciadas consistieron en 3,800 sacos de Puerto Rico a una refinería local, a 3.50 entrega; 15.000 sacos de Cuba a Nueva Orleans, a 1.50 costo y flete, y 15.000 sacos de Cuba para entrega a fin de mes a un operador, a 1.52 centavos. Hubo tambien ventas de 13.500 sacos de la nueva zafra de Filipinas para embarque en Diciembre a Mayo a precios de 3.58 a 3.65 centavos. En los últimos momentos hubo más interés de compra a base de 1.50 centavos costo y flete mientras los vendedores pedian desde 1.60 a 1.55 centavos.

El mercado de futuros estuvo mas firme al abrir con precios sin cambio a dos puntos más altos, cerrando con alza neta de 2 a 7 puntos. El mercado estuvo influenciado por la reanudación del interés de compra en los crudos de costo y flete. Durante el dia hubo considerables cambios de septiembre a marzo a base de 113 puntos.

Alcanza liberales proporciones la retirada de azúcar contra antiguos contratos. Los precios siguen sin cambio a 4.65 el granulado fino.

Cierre de Valores de New York

NUEVA YORK, N. Y. julio 16.—Luis Mendoza y Cia.— La indole más favorable de los acontecimientos extranjeros trajo un alivio considerable al mercado de valores. El mantenimiento del tipo bancario de Inglaterra al mismo tipo, el restablecimiento relativo del cambio extranjero y el mejor tono de las Bolsas europeas denotaron menos intranquilidad en el exterior. A acrecentar las esperanzas de que se resuelva el problema de Alemania contribuyó la versión de que Francia había invitado a los representantes del Gobierno alemán a conferenciar con los de las demás potencias en París. Díjose incluso que el Gabinete francés tenía en estudio la proposición de un nuevo empréstito a Alemania. Aparentemente, Francia ha decidido modificar su actitud respecto a Alemania en materia de créditos. Los mercados de productos bás cos gozaron de un alto en la presión que venían experimentando y esto contribuyó también hasta cierto punto a mitigar la tensión en los círculos financieros. El factor perturbador del día fué la presión sufrida por los valores ferroviarios. La desfavorable publicidad que se está dando a la situación ferroviaria en cuanto a las deliberaciones de la Interstate Commerce Commission sobre la solicitud de aumento de tarifas somete a prueba los nervios del inversionista ferroviario. Pero a excepción de los ferrocarriles y algunos casos aislados la liquidación parece estar agotándose, y a falta de presión las principales emisiones lograron restablecerse. Lo cierto es que los sensacionales acontecimientos financieros internacionales constituyeron un rudo golpe para la opinión bursátil. Por lo tanto, es de razón suponer que hará falta algún tiempo para que el mundo y el mercado recuperen su equilibrio mental.

MERCADO DE CAMBIOS

JULIO 16.

Subió la libra esterlina.

Bajó 10 puntos la peseta española.

Firmes el franco suizo y el cambio sobre Canadá y el cambio sobre New York.

Se operó entre Bancos y Banqueros en pesetas cable a 9.40.

	Tipos.
Estados Unidos cable	1.10P
Estados Unidos vista	5.64P
Londres cable	4.85½
Londres vista	4.85
Madrid cable	9.40
Madrid vista	9.30
Paris cable	3.92½
Paris vista	3.92
Bélgica vista	23.95
Franco suizo cable	19.47
Franco suizo vista	19.46
Italia cable	3.25
Italia vista	3.24
Alemania vista	23.72
Alemania vista	23.70
Hong Kong cable	24.90
Hong Kong vista	24.80
Canadá cable	¼
Canadá cheque	5.16D
Amsterdam, vista	40.32
Amsterdam, cable	40.29

COMPAÑIA de SEGUROS

CUBA

La decana de las Compañías de Seguros de Accidentes del Trabajo establecidas en el país

Oficinas y Dispensario Médico

OBISPO 75, edificio propio

TELEFONOS:

Centro Privado: M-6901 - M-6902

APARTADO 2526 HABANA

BOLSA DE NEW YORK

Recibida por el hilo directo de Luis Mendoza y Com.

Julio 16 de 1931.

Adams Express	14½
Advance Rumely	5
Air Reduction	76⅞
Alaska Juneau	14⅞
Alleghany Corporation	6⅞
Allied Chemical	118¾
Allis Chalmers	24
American Bank Note	40
American Beet Sugar	3⅛
American Can	103¾
American Car Foundry	18½
American For Pow	29¼
American Ice	23
American International	13¾
American Locomotive	17⅛
American Metal	9⅞
American Power Light	35
American Roll Mills	21¼
American Safety Razor	—
American Smel. Ref	33⅞
American Steel Foundry	15¼
American Sugar Ref	55
American Tel and Tel	175⅜
American Tobacco B	122⅛
American Water Works	46
American Radiator	13
American Tobacco A	117
American Bosch Mag	—
American Woolen	6
Anaconda Copper Minning	25½
Andes Copper Min	—
Assd Dry Goods	19
Atch. Top. Sta. Fe	156¼
Atl. Coast Line	—
Atlantic Ref	14⅞
Auburn Auto	167½
Aviation Corp Dela	3⅛
Baldwin Locomotive	13¼
Baltimore Ohio	56¼
Barnsdall A	7⅞
Bendix Aviation	20⅜
Best Co	36½
Bethlehem Steel	45¾
Bohn Alum	—
Borden Co	56⅝
Briggs Mfg Co	12
Brook. Man. Tran	60⅜
Byers (A. M.) Co	31½
Calif. Packing	22
Calumet Arizona	39½
Calumet Hecla	6⅞
Canada Dry	38¾
Canadian Pacific	26⅜
Case (J. I.) Co	73¼
Cerro de Pasco	16½
Chesapeake Ohio	34
Chic. N. W.	28¼
Childs	—
Chi. Gt. West com	6
Chi. Gt. West pref	25¼
Chi. Mil. San Paul com	5
Chi. Mil. San Paul pref	8¼
Chic. Rock I. Pac	37½
Chrysler Motors	22
Coca Cola	141
Colorado Fuel	—
Columbia Gas	29¾
Columbia Grapophone	9⅜
Congoleum Nairn	10¼
Congress Cigar	—
Consolidated R. R. of Cuba	33
Consolidated Gas	92¼
Continental Baking A	13
Continental Motors	2¼
Continental Oil	8
Continental Can	50¼
Corn Products	66¼
Crucible Steel	44
Cuba Company	—
Cuban American Sugar	—
Cuban Cane Sugar com	2
Curtis Wright	3⅛
Columbian Carbon	74½
Coty Inc	7¾
Commonwealth Southern	8
Davison Chemical	12
Delaware Hudson	120
Delaware Lackawanna	56
Drug Inc	73¼
Du Pont	87⅜
Eastman Kodak	146
Eaton Axle S	14½
Electric Auto Lite	39¾
Electric Power Light	38⅞
Electric and Share	38¼
Erie	20
Foster Wheeler	25¾
Fox Film	16
Fisk Tire	—
Freeport Texas	26
General Amer. Tank	58
General Asphalt	20½
General Cigar	35
General Electric	41
General Food	48¼
General Motor	37¼
General Ry Signal	—
Guillette Safety Razor	20¼
Gimbel Bros	5⅞
Gold Dust	28
Goodyear	38¾
Goodrich	12¾
Graham Paige	3¼
Gt. West Sugar	9
Granby Copper	14
Great Northern	46
Hershey Chocolate	93¾
Houston Oil	39¾
Houston Oil New	8⅞
Hudson Motor Co	12⅞
Huppmobile	7
Illinois Central	47⅛
Interborough R. T.	23⅞
Int. Cement	32
International Combustion	2
Int. Harvester	42
International Nickel	14½
International Tel and Tel	[illegible]
Johns Manville	52¼
J. Kayser Co	12
Kansas City Southern	29
Kelvinator Corp	9¾
Kelly Springfield Tire	2⅛
Kennecott Copper	18½
Kreuger Toll	20⅜
Kroger Grocery	29½
Lambert	66⅞
Lehigh Valley	40
Liggett Myers	73
Lima Loco	—
Loews Inc	43⅞
Lorillard	20⅛
Louisville Nashville	80
Mack Trucks	30⅛
Magma Copper	—
Marmon Motors	—
Mexican Seboard Oil	14⅛
Mo. Pac. com	22½
Mid. Cont. Pet	8¾
Mo. Pac. pref	—
Montgomery Ward	19½
Mo. KaKn. Tex. com	14
Murray Corp of America	7¼
Nash Motors Co	27
National Cash Reg	24¼
National Dairy Products	33¾
National Biscuit	56⅛
National Power Light	24⅝
Nevada Consol. Cop	9¼
N. Y. Central	84¼
N. Y. New Haven H	69¾
North American	68
Northern Pacific	37
Ohio Oil	9⅞
Otis Elevator	39½
Otis Steel	—
Pac. Gas Elec	46
Packard Motors	7
Paramount Public Corp	24⅝
Pathe Exchange	7
Pennsylvania R. R. Co.	46⅝
Phillips Petroleum	7½
Pub. Ser. N. J.	79¾
Pullman Company	36¼
Puerto Rico Sugar	14
Pure Oil	7½
Radio Corporation	17⅝
Radio Keith Orph Corp	14⅜
Reading Co	—
Remington Rand	9
Reo Motors	6¼
Republic Iron Steel	14⅜
Reyonlds Tob B	51¾
DRoyal Ducht	29¾
Safeway Stores	—
Schulte Retail Stores	7
Sears Roebuck	53⅝
Shell Union Oil	6
Skelly Oil	4⅜
Simmous Company	16¾
Sinclair Oil Corp	10
Southern Pacific	78½
Southern Railway	31
St. Joseph Lead	17¾
St Louis San Francisco	16½
Standard Brands	17⅞
Standard Gas Elec	61⅞
Standard Oil of Calif	36
Standard Oil New Jersey	37¼
Standard Oil Co. of N. Y.	16¾
Stewart Warner	—
Studebaker Corp	16¼
Superior Oil	—
Texas Co	23
Texas Gulf	34½
Texas Pac. Land	10
Timken Roller	34½
Tob. Prods A	10⅞
Tob Prods	3⅝
United Carbon Co	15¼
Union Carbide	49¾
Union Pacific	156½
United Aircraft	27½
United Fruit	58½
United Gas Imp	29⅜
United Corporation	22⅜
Unon Oil Cal	17⅛
Union Cigar Stores	4⅞
U. S. Industral Alcohol	27⅝
U. S. Realty Imp	15½
U. S. Rubber	13⅞
U. S. Steel	95
Utilities Power and Light	23⅜
Vanadium	31⅛
Wabash comunes	12
Warner Bros Pic	6¾
Warren Bros	21½
Warner Quinlan	3
Ward Baking B	—
Western Maryland com	12
Western Union	117
West Airbrake	—
West Elec	65¾
White Motors	—
Willys Overland	4
Woolworth	67½
Yellow Truck	8½

SE PIDE A HACIENDA ACTIVE LA DEVOLUCION DEL ¼ DEL 1 X 100

Con esa finalidad la Cámara Cubana de Comercio se dirige al Dr. Ruiz Mesa trasladándole reclamación de una razón social

El señor Charles C. Dufau, presidente de la Cámara de Comercio Cubana ha enviado a la Secretaría de Hacienda la siguiente nota, trasladando una reclamación de una firma asociada y pidiendo se active la devolución del un cuarto del uno por ciento:

«Una entidad asociada a esta Cámara de Comercio, domiciliada en esta capital, se ha dirigido a la presidencia que suscribe pidiéndole que reclame de esa Secretaría sean activados los expedientes que por concepto de devolución del 1-4 del uno por ciento, correspondientes a reclamaciones comprendidas desde junio 14 de 1926 a septiembre 4 de 1930 se encuentran pendientes; a cuyo efecto se acompaña la relación detallada de las cantidades ingresadas por el concepto y en las fechas aludidas.

Esta corporación solicitó ya por escrito de 11 de septiembre del próximo pasado año le fueran reintegradas a la XX, lo que en esa fecha tenía pendiente por el 1-4 del uno por ciento ingresado que ascendía a $6.466.82.

Desde esa fecha hasta la presente solamente se le han devuelto $... 241.46 estando pendientes de reintegro en 13 de julio actual la suma de $6.197.01, según consta de la relación detallada que va adjunta.

Esta presidencia ruega a usted, señor secretario, que dé las órdenes oportunas como ya en otros casos lo ha hecho, para que sea activada la tramitación de los expedientes del 1-4 del uno por ciento que tiene pendientes en el Fondo Especial de Obras Públicas la XX, en atención a los perjuicios que se le causan por la retención de esa suma de dinero que es en sí importante y hoy lo es más por la aguda crisis económica por que atraviesa el país».

RADIO Y ELECTRICIDAD

A CARGO DE ALBERTO GIRO

TRASMISIONES PARA HOY

ESTACION C M W

588 Kc. 510m.)

9.30 a. m.: Recetas culinarias.
11 a. m.: Hora Vermut.
12 m.: Hora Social.
1 p.m.: Margot Alvariño.
4 p. m.: Juegos de Base ball.
8 p. m.: Orquesta Siboney.
9 p. m.: Programa Comercial.

ESTACION C M C

(840 Kc. 356.8m.)

De 6.30 a 8 p. m.: Concierto de los señores Acebal y del Campo.
De 8 a 9 p. m.: Concierto por la Orquesta Los Caciques, que dirige el señor Ciro Llerena.
A las 9 p. m.: Hora por el Observatorio Nacional.
De 9 a 10 p. m.: Concierto desde el Estudio con la soprano Mercedes Menéndez; pianista señora Isabel Caragol y el barítono Rafael Pradas.
10 p. m.: Bailables.

ESTACION C M B C

(965 Kc. 310.7m.)

De 4 a 7 p. m.: Programas varios.
De 7 a 8 p. m.: Programa de Música Española.
De 8 a 9 p. m.: Hora Progreso Cubano.
A cargo de la Orquesta que dirige Belisario López, parte vocal a cargo de Rogelio Martinez.
De 9 a 10 p. m.: Programa a cargo de la Sonora Matancera.
De 10 a 11 p. m.: Hora bailable. A cargo del jazz band Broadway.

ESTACION C M C Q

(1150 Kc. 260 m.)

11 a. m.: Bailables Armando Beltrán y su orquesta con el cantante Lolo de Armenteros.
12 p. m.: Ejercicios físicos.
12.30 p. m.: Programa comercial.
1 p. m.: Don Porfirio.
2 p. m.: Buenas tardes.

ESTACION C M X

(890 Kc. 336.9 m.)

De 12 m. a 1 p. m.: Programa con la Orquesta Valdespí, danzones y danzonetes cantados por Collazo.
De 1 a 1.30 p. m.: El barítono Carvajal acompañado al piano por Cuco Benítez.
De 7 a 8 p. m.: Orquesta Valdespí.
De 8 a 9 p. m.: Orquesta Cosmopolita, dirigida por Rodrigo Prats y Gilberto Delfino.
De 9 a 10 p. m.: Hora Femenina de la Asociación de Damas La Purísima Concepción, por las sopranos Hortensia Coalla y María Luisa Marsili de Diana.
De 10 a 11 p. m.: Sones por el Sexteto Cuba.
De 11 a 12 p. m.: Un ameno y variado programa.

ESTACION C M B Z

(1010 Kc. 296m.)

A las 9. a m.: música selecta, noticias sociales y teatrales.
A las 12 p. m.: Hora oficial, estado del tiempo; programa de música variada.
A las 3 p. m.: Programa Radio Victor. Música variada.
A las 5 p. m.: Programa a cargo de la orquesta de Antonio M. Romeu.
A las 6 p. m.: Hora comercial.
A las 8 p. m.: Hora Radio Victor. Programa a cargo de la cantante cubana señora María Cervantes de Aulet.
9 p. m.: La ópera Bohemia (en discos).
10.30 p. m.: Programa variado.

ESTACION C M C W

(1285 Kc. 233.4m.)

A las 11 a. m.: Noticias alternando con música.
A las 5 p. m.: Variedades.
A las 6 p. m.: Hora Deportiva.
A las 10 p. m.: Música bailable por la orquesta de Peña; cantante Felipe de la Paz.

ESTACION W L W

(700 Kc. 428 m.)

De 7.30 a 8.45 p. m.: Programas variados desde el Estudio.
De 8.45 a 9.45 p. m.: Desde Nueva York.
9.45 p. m.: Orquesta Jazz.
10 p. m.: Orquesta y solista.
10.30 p. m.: Cuarteto, Organo y Vocal.
11 p. m.: Programa de Organo.
11.30 p. m.: Bailables.

MERCADO DE TABACO

Ciento cincuenta y dos tercios de broncos y colas de la cosecha del año pasado de Vuelta Abajo, vendió y entregó ayer Desiderio Saludes a Villamil, Santalla y Compañía.

De broncos solamente registró Ramón Rodríguez, en los almacenes de Santos S. García, doscientos cuarenta y tres tercios.

También compró el mencionado fabricante de cigarrillos al señor García, veintitrés tercios de colas, que hacen un total de doscientos 80 y cuatro de esta clase, pues el dia anterior registró descientos sesenta y uno.

Manuel García Pulido vendió 40 tercios de bancos de la nueva cosecha de Vuelta Abajo, a los exportadores Walter Sutter y Compañía, quienes hicieron el registro ayer mismo.

Treinta y un tercios de tripas surtidas de igual procedencia, pero de la cosecha del año pasado, compraron Angueira, Pérez y Compañía a González y Vázquez.

Constantino Junco y Compañía, vendieron a Val M. Antuono, 40 y cinco tercios de la nueva cosecha de Partido.

Cincuenta de octavas viejas de Remedios, vendieron y entregaron Ramón Ruisánchez y Compañía a Ruppin Havana Tobacco.

El personal de esta Compañía estuvo también en los almacenes de Pérez y Capín, para registrar 40 y siete tercios de la misma clase.

Puente y Compañía vendieron a Sobrinos de Antero González, treinta y cinco tercios de terceras, también de la cosecha vieja de Remedios.

ENTRADAS POR CAMIONES

Entraron en camiones durante el día, las partidas de tercios y pacas que anotamos a continuación:

De Santa Clara, para Menéndez y Compañía, 54.

De Taguasco, para los mismos señores, 50.

De Guayos, para Ramón Ruisánchez y Compañía, 43.

De Cabaiguán, para Junco y Hermano, 66.

De Taguasco, para Iglesias y García, 50.

De Puerta de Golpe, para Manuel A. Suárez y Compañía, 50.

ENTRADAS POR FERROCARRIL

Hasta las cinco de la tarde habían entrado a los patios de los ferrocarriles, solamente estas dos partidas.

De Placetas, para José Cortés y Hermanos, 60 tercios.

Del mismo lugar, para los mismos señores, otra casilla con 50.

ESCOGIDAS EN FOMENTO

En Fomento empezó sus trabajos de selección, el señor Manuel Simón. También comenzarán estos días, en aquella localidad, a funcionar los talleres de escogida de Francisco Menéndez y de Muñiz y Hermanos.

DE OTRAS ESCOGIDAS

En Pilotos empieza sus trabajos de escogida el señor José Gutiérrez, de la firma de esta plaza Hijos de Facundo Gutiérrez.

Posiblemente el lunes dé comienzo su escogida en Guayos, la firma Lobeto y Compañía.

Y en Placetas han de abrir pronto sus talleres los señores de Ruppin y Compañía.

COMPRAS EN LAS VILLAS

En estos días han comprado varias vegas en matules en la zona de Fomento, los mercaderes de Muñiz y Hermanos, de la Ruppin Havana Tobocco, de la Cuban Land and Leaf Tobacco, y de otras firmas.

También han pasado a segundas manos otras vegas en matules, en la zona de Cabaiguán.

Mercado Ganadero

Doce carros, procedentes de Camagüey, entraron ayer a la consignación de Lykes and Brothers. El ganado que traían fue metido en los corrales del Matadero de Luyanó.

LOS PRECIOS EN PIE

Precios pagados por compradores en los mercados de origen:

En Oriente, a tres centavos con el 5 por 100 de descuento.

En Camagüey, a tres centavos con el 5 por 100 de descuento en la finca, y sin descuento en la ciudad.

En Las Villas, a tres centavos, con el 10 por 100 de descuento.

En Pinar del Río, a tres centavos, pero pesado y entregado en Luyanó.

El lanar

El lanar, de tres y medio a cinco centavos.

De cerda

Del país, de siete a diez centavos.

Facilitados por Lykes Bros.:

En Oriente: 3 centavos menos el 5 por 100 de descuento en el peso del ganado, pesado por la mañana; entendiéndose ganados de 900 libras minimum en el lugar de procedencia.

En Camagüey: 3 centavos menos el 5 por 100 de descuento en el peso del ganado, pesado por la mañana; entendiéndose ganados de 900 libras minimum en el lugar de procedencia. Puesto en la romana de Camagüey, sin descuento.

En Las Villas. 3 centavos menos el 10 por 100 de descuento en el peso del ganado, pesado por la mañana; entendiéndose ganados de 900 libras minimum en el lugar de procedencia, zona de Sancti Spiritus. 300 libras minimum en el lugar de procedencia, zona de Santa Clara.

En la Habana y Pinar del Río: 3 centavos, pesado en la romana de los mataderos, con la cuarentena de costumbre. Si se trata de ganados especiales, en las provincias de Matanzas, Habana y Pinar del Río, que por su peso, calidad, clase y rendimiento sean iguales a los procedentes de las provincias de Oriente y Camagüey, los precios son de tres y medio centavos por libra, pesados en la romada de los mataderos con la cuarentena de costumbre.

MATADERO DE LUYANO

En el Matadero de Luyanó se sacrificaron las siguientes reses.

De vacuno	107
De cerda	80
De lanar	60

Los precios que rigieron en el Matadero de Luyanó fueron:

Vacuno	De 10 a 13 cts.
Cerda	De 25 a 32 »
Lanar	De 25 a 40 »

MATADERO INDUSTRIAL

En el Matadero Industrial se sacrificaron las siguientes reses

De vacuno	216
De cerda	123
De lanar	16

Los precios que rigieron en el Matadero Industrial fueron:

Vacuno	De 8 a 13 cts.
Cerda	De 25 a 32 »
Lanar	De 25 a 40 »

BONOS DE CUBA

JULIO 16.

En la Bolsa de Valores de Nueva York. cerraron hoy los Bonos de Cuba a los tipos que se consignan a continuación cuyos precios se entienden más los intereses devengados hasta la fecha:

República de Cuba

	Comp	vend
Rep de Cuba 5% 1904 Epeyer	87	90½
Rep de Cuba 5% 1924 Morgan	96⅞	—
Rep de Cuba 5½% O P. 1945	65½	67
Rep Cuba 5½% Morgan 1935	90½	94⅝

Bonos Ferroviarios

	Comp.	Vend
Cuba Ry. 5 por 100	60	62
Cuba Ry 7 y medio por 100	73⅛	75
Cuba Northern 5½ por 100	40	41¾

Bonos Azucareros

	Comp.	Vend
Cuba Cane 7 por 100	8¼	—
Cuba Cane 8 por 100	8¼	—
Cuban American Sugar	90	93
Cuban Easterna Sugar, 7 y medio por 100	33½	36
Manatí Sugar 7 y medio por 100	12	21

International Telephone y Havana Electric

	Comp.	Vend
Intern. Tel & Tel 4½ por 100. 1939	90½	91½
Hav. Elec. 1052	37¼	42
Hav. Elec. Deventure 1051	13⅛	

DECOMISO DE ACEITE EN CIENFUEGOS, FUE DEJADO SIN EFECTO POR SANIDAD

El doctor F. Rensoli, director de Sanidad, contestando un escrito del secretario de la Asociación Nacional de Agentes Comerciales, relativo a la acidez de los aceites procedentes de España, en relación con el decreto presidencial número 408, manifiesta que, a virtud de solicitudes procedentes de Cienfuegos, que la citada dirección ha podido considerar se ha dispuesto dejar sin efecto el decomiso de las partidas de aceite que, antes de la promulgación del referido decreto, se encontraban en aquella Aduana.

Agrega la comunicación del director de Sanidad que, como la Cámara de Comercio de esta capital se ha dirigido al secretario de Sanidad, para que aclare o resuelva el asunto. precisa esperar lo que resuelva la Superioridad.

LAS FALSAS INTERPRETACIONES DE REFORMA A LA L. DEL TIMBRE

La Asociación Nacional de Industriales, deseando evitar los errores, pide a la Hacienda se hagan oportunas aclaraciones

En relación con la aplicación de la Ley del Timbre recientemente modificada por el Congreso, el secretario de la Asociación Nacional de Industriales dirige al secretario de Hacienda la siguiente carta, pidiendo aclaraciones:

«Esta Asociación, al igual que el resto de las Corporaciones de indole económica establecidas en el país, constituyen auxiliares valiosísimos para la Administración Pública, ya que son las que llevan a conocimiento de los contribuyentes las normas y procedimientos en que se inspira la Administración para que sus asociados se ajusten a ellos, en sus relaciones con el Fisco.

«La reforma de la Ley del Timbre ha dado origen a todo genero de falsas interpretaciones, y en nuestros deseos de poder informar a todos nuestros asociados acerca las normas establecidas por esa Secretaría, para el cobro de dicho impuesto, es que nos permitimos formular, con el ruego de su pronta contestación las siguientes preguntas:

«¿Las ventas de contado están gravadas por el Impuesto del Timbre?

«¿En los casos de pedidos formulados a una industria, a cuenta del cual se hagan entregas parciales, deberá formularse una factura comercial con cada entrega o deberá hacerse dicha factura por el total de la orden servida?

«¿En los casos de clientes, con cuenta corriente abierta que hacen pedidos pequeños, deberá formularse una factura comercial por cada entrega o es correcto que se formule una sola factura, como ha sido uso y costumbre, a fines de cada mes?

«Nosotros suponemos que esa Secretaría dicta instrucciones precisas a los inspectores de los distintos impuestos establecidos, y veríamos con gusto recibir copias de las mismas, a fin de cooperar, en la medida de nuestras fuerzas al mejor exito de las gestiones de la Administración, cuyo máximo interés radica en la fiel observancia de las Leyes, y se da el caso, muy frecuente por cierto, que muchos contribuyentes no cumplen con los requisitos y disposiciones legales vigentes, por falta del conocimiento exacto de la interpretación precisa que da la Administración a nuestras leyes fiscales».

COTIZACIONES

JULIO 16

LA PESETA	EL FRANCO
española se cotizó hoy al CIERRE del mercado a razón de	frances se cotizó hoy al CIERRE del mercado a razón de
10 PESETAS	25 FRANCOS
64.96	19
POR DOLLAR	POR DOLLAR

PIDEN ACLARACION DE LOS PREMIOS PARA EL ESTIMULO EN LA VENTA

Para evitar graves trastornos a los importadores y comerciantes interesados, el secretario de la Asociación Nacional de Agentes Comerciales se ha dirigido al secretario de Hacienda elevándole una consulta sobre el siguiente caso:

Un asociado de dicha Corporación económica, que representa en esta ciudad el wisky conocido por «Canadian Club», tiene de antiguo establecido el sistema de dar una cantidad en metálico a los cantineros o dueños de café, que presenten el gollete de la botella abierta en su establecimiento, con la finalidad de estimular la venta del producto y de evitar lo que se conoce con el nombre de relleno, que consiste en llenar una botella de determinado producto legítimo con otro no legítimo. Otros asociados siguen el sistema de ofrecer ese estímulo a la entrega de las tapas de las botellas.

El secretario de la Asociación de Agentes Comerciales pide que el secretario de Hacienda aclare si esos dos sistemas están en pugna con lo que dispone el segundo párrafo del artículo 12 del capítulo 11 de la ley de Emergencia Económica.

APLAZADA LA REUNION DE LA COMISION DEL CENSO GENERAL DE LAS CAÑAS

Se esperaba el regreso de Camagüey del doctor Walfredo Rodriguez Blanca, presidente de la Comisión del Censo General de las Cañas, para celebrar la junta de dicho organismo oficial.

Ese acto, a última hora, a pesar de haber regresado anoche el doctor Rodríguez Blanca, tuvo que ser aplazado indefinidamente. Comunicaremos oportunamente la fecha en que habrá de celebrarse la junta.

CLEARING HOUSE

JULIO 16.

Las compensaciones efectuadas hoy entre los Bancos asociados al Habana Clearing House ascendieron a:

$1.120.197.59

RECAUDACION DE LAS ZONAS FISCALES

Zona Fiscal de Oriente:	$65.864.13
Zona Fiscal del Centro:	$15.381.93
Zona Fiscal de Occidente.	$10.911.08

Más de 32 años en el negocio de ferretería

1899-1931

NUESTRA experiencia en el negocio de ferretería y accesorios cubre un período de **treinta y dos años**, desde el tiempo que se estableció en Cuba la firma de Knight & Wall en 1899.

CONTAMOS entre nuestros clientes a las oficinas de los Ferrocarriles, ingenios, colonos, vegueros, la mayoría de las industrias de la Isla y cada cuenta, grande o pequeña, recibe la misma cuidadosa atención y supervisión.

LOS propietarios de edificios, Administradores de Ingenios, contratistas, ingenieros consultores, y otros que repetidamente usan y especifican las válvulas **Jenkins**, actúan sobre una base previsora que les asegura muy amplias economías.

LAS válvulas **Jenkins** en las instalaciones para agua y vapor, así como en las tuberías para servicio de incendio, dan la mayor eficacia y reducen grandemente los gastos de manutención durante todo el tiempo de la instalación.

VALVULAS Jenkins'

Bronce. Hierro. Acero.

Existencia en todos los tamaños.

MACHIN & WALL COMPANY

Ferreteros.

ALMACENES Y OFICINAS: RICLA NO. 8, HABANA

EDICTO

DR. JOSE DEL VALLE MORE, Juez de Primera Instancia interino del Este de esta Capital.

Por el presente hago saber: que en el juicio ejecutivo seguido por la Sociedad «González y Hermano», contra Manuel Llop y Giner, en cobro de pesos, he dispuesto poner en pública subasta por término de ocho días el establecimiento de carpintería y ebanistería situado en la calle de Pérez y Rosa Henríquez, en el barrio del Luyanó, con todas sus maquinarias, motores, enseres, existencias y demás que lo constituye, así como un camión marca «White», de dos toneladas, motor número 6611, tasado todo en la cantidad de nueve mil seiscientos cincuenta, y nueve pesos moneda de curso legal, habiéndose señalado para el acto de la subasta el día veinte y ocho de los corrientes a las diez de la mañana en la sala del Juzgado, situado en el tercer piso de la casa señalada con el número diecisiete del Paseo de Martí; advirtiéndose que no se admitirán proposiciones que no cubran los dos tercios de la tasación: que para tomar parte en la subasta deberá consignarse previamente al efecto una cantidad igual por lo menos al diez por ciento del valor de los bienes que sirve de tipo; y que los autos se encuentran de manifiesto en la Secretaría del actuario, en los cuales consta la relación pormenorizada de los bienes, y podrán ser examinados por los licitadores.

Y para su publicación en un periódico de la localidad, se libra el presente en la Habana a quince de Julio de mil novecientos treinta y uno.

Dr. José del Valle Moré.

Ante mí:
Augusto C. Oliva.
7437-ind-17 Jul.

LEGISLACION

CONTENCIOSO ADMINISTRATIVA

CONTENCIOSO ADMINISTRATIVA
Por el Dr. G. RAMIREZ OLIVELLA

Contiene la Ley de 13 de septiembre de 1888, su Reglamento y las disposiciones que los han modificado, más TODA la Jurisprudencia establecida por el Tribunal Supremo de Cuba desde su creación hasta la fecha.

Tiene también una guía para la redacción de los escritos de interposición del recurso y formación de la demanda. Prólogo del Dr. Enrique Hernández Cartaya.

Precio del ejemplar en 4o. a la rústica .... $ 3.00

HISTORIA NATURAL POPULAR
Por el Prof. CELSO AREVALO

Una obra científica y práctica, a la par que sencilla, destinada a quienes deseen poseer sólidos conocimientos de Historia Natural. Es de interés para el estudiante y para el profano, puesto que su narración es en extremo sencilla y contiene más de 400 grabados explicativos.

Precio del ejemplar, encuadernado en tela y cromo .... $ 2.50

ANALES DE MADRID DE LEON PINEDO
Estudio Crítico por RICARDO MARTORRELL

Notabilísima obra descriptiva del Madrid Antiguo, ilustrada con hermosos grabados de la época. Se refiere muy especialmente a la época del Reinado de Felipe III, años de 1598 a 1621 y está enriquecida con las brillantes notas críticas del Sr. D. Ricardo Martorell y Téllez-Girón. Precio del ejemplar en 4o. encuadernado en piel valenciana.. $10.50

NOVEDADES DE LIBRERIA

MEAD (S. V.).— Enfermedades de la boca.—Traducción de la 3ra. Edición norteamericana, ilustrada con 157 láminas, muchas de ellas en colores.—Barcelona, 2 tomos en 4o. encuadernado en tela .... $ 16.00

Obras escogidas de Salvador Jacinto Polo de Medina.—Estudio crítico de José María de Cossio. — (Colección de Clásicos Olvidados).— Madrid 1931. 1 tomo en 4o. a la rústica .... „ 1.40

Carlyle (Thomas). Historia Ilustrada con la Revolución Francesa La Constitución. Interesante narración de ese período, ilustrado con 142 fotografías de grabados de la época. Barcelona. 1 tomo en 4o. encuadernado en tela .... „ 3.20

Rodo (José Enrique). Hombres de América. Barcelona. 1 tomo en 4o. a la rústica .... „ 0.80

Luzuriaga (Lorenzo). La Nueva Escuela Pública. Nuevas orientaciones.— Madrid. 1 tomo en 8o. a la rústica .... „ 0.50

Nietzsche (Federico). Así Hablaba Zaratustra. Edición especial de Bolsillo, elegante y bien impresa. — Madrid. 1 tomo en 8o. a la rústica .... „ 0.70

La misma obra, encuadernada en lujo .... „ 1.00

Vélez de Sánchez (Maraya).—Platos, Postres y Licores de Bananas.—Contiene 637 fórmulas culinarias a base de plátanos. París. 1 tomo en 4o. encuadernado en cartoné .... „ 1.60

Hernández (F).— Una Vida Pintoresca. Manuel Fernández y González. Madrid. 1 tomo en 8o. a la rústica .... „ 1.20

Wast (Hugo). Confidencias de un novelista. París 1 tomo en 8o. a la rústica .... „ 2.50

Floran (Mary).— El Velo Rasgado. Novela para mujeres (Colec. Princesa).—Barcelona. 1 tomo en 8o. a la rústica .... „ 0.80

Bertrand (Luis).—Felipe II. Un asunto Tenebroso. Estudio histórico. 1 tomo en 8o. a la rústica .... „ 1.00

LA MODERNA POESIA

Obispo 135.— Apartado 605. —Teléfono A-1171. — Habana.

CERVANTES

Galiano 62. — Apartado 1115. — Teléfono A-4958. — Habana.

M.E.C.D. 2016

INFORMACION CATOLICA

HA TERMINADO CON EXTRAORDINARIO ESPLENDOR EL GRAN NOVENARIO DE LOS CARMELITAS A SU EXCELSA PATRONA

El miércoles 15 concluyó, el solemne Novenario que con tanto esplendor ha venido celebrando la Venerable Comunidad de Padres Carmelitas de la Habana, la Venerable Orden Tercera y la Cofradía del Carmen, desde el día 7 del actual mes de Julio, mes que quedará anotado con letras de oro en los anales Carmelitanos del Priorato de San Cristóbal de la Habana por la grandiosa solemnidad que ha revestido este novenario.

El último día el Coro de señoritas de la piadosa dama señora Carmelina Díaz de Ordierez, interpreta la Misa de Ravanello; al Ofertorio Ave María de Millet y Gozos de Eslava en la función de la mañana.

En la de la noche, acompañadas de una capilla musical de orquestas de Perosi, Tantum Ergo de Más y cantores, interpretaron, las Letanías de Sarracán, gozos de Pinilla, despedida de Ankermann y Salve de Ugarte, bajo la dirección del Maestro Ponsoda.

Fué brillantísima la parte musical, mereciendo unánimes alabanzas de la selecta y numerosa concurrencia.

Monseñor Amigó, pronuncia el último sermón de la serie.

Considera a la Virgen María como Madre de Gracia y Misericordia.

Explica como María es Madre de la divina gracia, por ser Madre de Jesús, autor de la gracia; de Jesucristo que ha sido para nosotros fuente inagotable de gracias, «y de cuya plenitud todos hemos recibido» como dice el Apóstol San Juan.

De aquí deduce la Misericordia de la Virgen María, por ser después de Dios la más poderosa de las criaturas y por ende la más benigna y clemente.

Alude a los grandes crímenes y suicidios de una manera discreta pero enérgica expresando que es por que no recurren a María, la consoladora de los afligidos. Al dar Jesús a María por Madre, la constituyó también nuestra consoladora, pues es propio de una madre aliviar, en cuanto de ella depende, los dolores de sus hijos. He aquí porque María quiere y es tán diligente en aliviar nuestras penas, en levantar nuestros corazones abatidos y reanimar nuestra confianza.

«Si cuando estamos sobrecogidos de espanto cuando el enemigo y la angustia oprimen nuestros corazones cuando sopla el viento de las tentaciones y se agitan las olas de las pasiones; cuando sobrevienen enfermedades y persecusiones imprevistas, a la Virgen María es a quien hay que recurrir como a dulce y amantísima madre, porque ella consuela y sostiene al que en ella se refugia.

Pero en lugar de este bálsamo consolador, se recurre a extremos reprobados por Dios y los hombres.

Exhorta a rogar por la conversión de los pecadores, de los cuales también es madre y refugio.

Pero no es imposible seguir al egregio orador que ha resumido y condensado en su sapientísimo sermón, todos los anteriores, haciendo resaltar el poder omnipotenta de la gracia y misericordia de la Virgen María, criatura la más poderosa después de Dios, pues María por ser Madre de Dios, puede por sus súplicas lo que Dios por naturaleza.

Dios infundió a María todos los tesoros de bondad que convenían a sus diversos oficios de Madre, Abogada, Refugio y Socorro de los fieles.

El sublime sermón fué escuchado por una inmensa multitud que se apiñaba en el templo carmelitano.

En la Salve ofició el Padre Dr. Alfredo Llaguno, Párroco de Paula, asistido de los Padres Carmelitas Juan José y Teófilo de la Sagrada Familia.

A las 9 y media concluyó la magnífica función de las grandiosas vísperas del Carmen.

El desfile de la muchedumbre duró largo espacio de tiempo, resultando muy brillante.

UN CATOLICO.

HAN RESULTADO SOLEMNISIMAS LAS FIESTAS ANUALES DE NUESTRA SEÑORA DEL SAGRADO CORAZON EN LA CARIDAD

De manera brillante y solemne se han celebrado este año en la Iglesia de la Caridad, las fiestas patronales de Nuestra Señora del Sagrado Corazón de Jesús.

Iniciáronse las misas con un triduo preparatorio, lo días 10 y 11 a las nueve de la mañana con misa solemne, ejercicio y sermón.

Los sermones estuvieron a cargo de los elocuentes oradores sagrados Rvdos. PP. Modesto Galofre y Pedro Rifer, quienes de manera sentida cantaron una vez más las glorias de Nuestra Señora.

El altar lució diariamente preciosos adornos con flores naturales, arecas y luces en profusión.

Numerosas nuevas asociadas fueson admitidas, imponiéndoseles las medallas con el ceremonial de costumbre.

FIESTA PRINCIPAL

El domingo celebróse la fiesta principal con gran esplendor y solemnidad.

Desde las primeras horas de la mañana una numerosa y solecta concurrencia invadía el bello templo de la Patrona de Cuba.

A las siete y media a.m. celebróse misa de Comunión general armonizada en la que ofició el P. Salvador Martí, Escolapio.

En esta misa acercáronse al Banquete Eucarístico centenares de Asociadas y devotas de Nuestra Señora.

Con bellos motetes fué amenizada la comunión.

A las nueve en punto y ante una extraordinaria concurrencia comenzó la misa solemne de ministros a toda orquesta y voces en la que ofició el teniente cura Rvdo. P. Felipe Peredo, asistido de los Padres Salvador Martí y Nicanor Suárez Cortina.

Ocupó la cátedra sagrada el ilustre escolapio Rvdo. P. Juan Puig, quien hizo un sentido y bello panegírico de Nuestra Señora.

Cantó admirablemente sus glorias y se extendió en consideraciones sobre su devoción en todo el mundo y muy especialmente en Cuba.

Tuvo elogios y felicitaciones para sus devotos y muy especialmente para la activa y celosa camarera señorita Conchita Bandujo y Troncoso que tanto labora por el engrandecimiento de dicho culto.

Al terminar el P. Puig su hermosa oración sagrada, recibió numerosos parabienes.

La parte musical fué interpretada por el coro de tiples del Colegio de Guanabacoa dirigidos por el Padre Pedro Rifer.

Interpretaron la Misa Pontifical de Perosi, Ave María de Guerra y Viva Siempre Nuestra Señora.

La orquesta y voces fueron dirigidas por el notable maestro Sr. Julio Guisasola.

El altar lucía un artístico y caprichoso adorno floral, confeccionado con todo gusto con gladiolos, rosas, arecas y luces en artística combinación por la Casa Trías.

Este adorno fué obsequio de la Asociación a su excelsa Patrona.

En el centro del altar destacábase la bella imagen de Nuestra Señora del Sagrado Corazón de Jesús.

La concurrencia que era numerosa y selecta, fué obsequiada con preciosos recordatorios del acto.

En el altar mayor se encontraba colocado el precioso estandarte de la Asociación que hace años fué bendecido en las Escuelas Pías de Guanabacoa.

Todos los cultos fueron presididos por la señorita Conchita Bandujo y numerosas representaciones de las diferentes Asociaciones.

Después de la misa desfilaron por el altar de Nuestra Señora, centenares de devotos que ofrecían a sus plantas las plegarias y peticiones.

Bien merece una felicitación ejecialísima la señorita Conchita Bandujo y Troncoso, Camarera de Nuestra Señora y verdadera alma de la devoción en este templo, a la cual se debe la brillantez de estos cultos anuales.

El DIARIO DE LA MARINA felicita sincera y efusivamente al Párroco Mons. Eduardo Ferrer, y Daniel y a la Camarera señorita Bandujo y Troncoso por el nuevo triunfo obtenido con estas fiestas patronales.

Lorenzo BLANCO

LA COMUNION GENERAL DE S. VICENTE DE PAUL

El Secretario general del Consejo Particular de la Habana señor Alberto Martí, nos invita atentamente a la Comunión General y Junta general, que el Reglamento social señala para el día 19 del actual festividad de San Vicente de Paul.

La Comunión se verificará en la Iglesia de la Merced a las 8 de la mañana. Y el segundo a las 9 a. m. en el mismo lugar.

Se encarece la asistencia a los socios activos y se invita a los benefactores y protectores.

UNA EXPOSICION ESCOLAR DE LAS MADRES SALESIANAS

Las Madres Salesianas nos dicen en atenta invitación.

Habiéndonos instalado en Compostela No. 72, apesar de estar el Colegio en sus comienzos hemos abierto el 16 del actual una exposición escolar de los trabajos ejecutados por las alumnas, la cual permanecerá abierta hasta el 19 inclusive.

Las horas de visita son de 8 a 11 a. m. y de 7 a 8 p. m.

Se podrá visitar al propio tiempo el humilde pero amplio y saludable local del Colegio.

La Muy Reverenda Comunidad de Madres salesianas se complace en invitar a las familias de la Habana a visitar la expresada exposición.

VARIOS CULTOS QUE SE ANUNCIAN PARA MAÑANA

En la Parroquia del Cristo celebra Vigilia de Adoración y reparación al Santísimo Sacramento, el Cuarto Turno de la Sección Adoradora Nocturna de la Habana en súplica al Señor de la paz y tranquilidad del mundo

Pueden concurrir los adoradores de otros turnos.

Después de la exposición se rezará por toda la Guardia el Acto de Desagravio con los brazos en Cruz y lo mismo se hará a cada media hora de vela.

La Vigilia es solamente para adoradores varones.

En San Francisco, el Segundo de los Nueve Sábados en honor a Nuestra Señora de la Caridad.

A las 7 y media a. m. Misa de Comunión general.

A las 9 a. m. Misa solemne, sermón procesión e imposición de medallas.

En la Iglesia de San Juan de Letrán a las 5 de la tarde el «Segundo de los Quince Sábados en honor a Nuestra Señora del Rosario.

En Casa Blanca, cultos solemnes a Nuestra Sra. del Carmen.

En las Reparadoras el Jubileo Circular.

La Misa del Sacramento a las 8.

La reserva a las 5 p. m.

En todos los templos Misa y Salve cantada en honor a Nuestra Señora la Virgen María.

A las 9 a. m. Confirmaciones en la Catedral de la Habana.

FUNCION MUY SOLEMNE AL SANTISIMO SACRAMENTO

En la Santa Metropolitana Iglesia Catedral de la Habana celebrará la Cofradía del Santísimo Sacramento en la misma establecida, los siguientes solemnes cultos en honor a Jesús Sacramentado.

A las 7 y media a. m. Misa de Comunión general.

A las 9 a. m. Misa solemne y sermón. Después de la Misa, exposición del Santísima, procesión, bendición y reserva.

A las diez y media a. m. reunión del Directorio de la Archicofradía en lugar de costumbre.

Se recuerda a todos los cofrades que con su óbolo, contribuyan al adorno del altar y presbiterio, donde estos cultos se celebran.

EL ANIVERSARIO DE LA JUVENTUD EUCARISTICA

En la Iglesia parroquial del Santo Cristo, celebrará el domingo 19 del actual la Juventud Católica Eucarística de Cuba el primer aniversario de su fundación con Misa de Comunión general a las 8 de la mañana.

Después serán obsequiados con el desayuno por el Presidente en su particular domicilio, donde celebran una gran Asamblea.

Agradecemos al Presidente de los Jóvenes Eucarísticos señor José Antonio Avedo, la atenta invitación personal que se ha servido hacernos

LA VOZ DEL PAPA A UNA PEREGRINACION MEJICANA

El 3 de junio, una numerosa peregrinación mexicana, encabezada por el Ilustrísimo Sr. don Pascual Díaz, Arzobispo de México, fué recibida en audiencia por el Santo Padre, quien tuvo palabras tiernísimas que revelan su profundo cariño a México, paladín de Cristo Rey.

«México, dijo, es un nombre muy querido a mi corazón, porque este hermoso y privilegiado país ha sufrido mucho por la fe, y sus penas las miro como mías. Por medio de los peregrinos allí presente, envío a todos los mexicanos una palabra de consuelo y de aliento, la misma palabra que dijo Jesús a sus apóstoles: «pacem meam do vobis,... non turbetur cor vestrum neque formidet».

Días muy tristes nos prepara el mundo, por quien Jesucristo, es decir, la misericordia encarnada, no quiso orar,—«non pro mundo rogo» —Esta palabra no s parece la más terrible que haya salido de labios del Dios de la misericordia. Sin embargo, el divino Maestro ha querido que el mundo tenga parte en nuestras oraciones:—«Orate pro calumnientibus vos—orate pro persequentibus vos.» Hé aquí lo que hay que hacer. Es un precepto sublime, misterioso.

Si el Santo Padre tiene la misión de consolar a los hijos atribulados, tiene también la dicha de recibir de sus hijos grandes consuelos, especialmente ahora que el Señor ha permitido que fuera herido su corazón en la fibra más sensible: la Juventud Católica. Se persigue como peligrosos y rebeldes a jóvenes y jovencitas de la Acción Católica, que no tienen otro programa que el de «santificarse a sí mismos, para santificar a los demás; formarse en la escuela apostólica para ser apóstoles».

La Acción Católica no trata, no debe tratar, no tratará de política. Su misión es religiosa, aspira a formar las conciencias «siempre más y siempre mejor». Forman su programa las palabras de Cristo: «quaerite primum regnum Dei, et haec omnia adiicientur vobis», ell reino de Dios que, «intra vos est», extendido a los demás.

Diréis a todos que esto es lo que el Papa quiere y desea, y que espera que todos obrarán según estas direcciones, con aquella disciplina que vence todo obstáculo, y que, si es necesario, se convierte en abnegación, sacrificio, martirio, como los Católicos mexicanos han sabido tan gloriosamente demostrarlo ante la faz del mundo.»

(De la Revista Católica, el Paso, Texas, U. S. A. de 12 de Julio de 1937.)

ACTOS CATOLICOS QUE SE ANUNCIAN PARA HOY

El Jubileo Circular en las Reparadoras.

La Misa del Sacramento a las 8 y la reserva a las 5 p. m.

En la Iglesia de los Carmelitas del Carmelo, a las 8 y media. Misa solemne en honor a Jesús Nazareno.

En la Parroquia de Casa Blanca, solemnes cultos a Nuestra Señora del Carmen.

Misa cantada a Santa Eduviges, en los templos de la Caridad, Jesús María y José y en la Parroquia del Vedado.

En los demás templos Misa cantada a Jesús.

En San Francisco a las 9 de la mañana Misa cantada a Jesús Nazareno y adoración del Ligmin Crucis. A las 7 y media p. m. Corona Dolorosa y Vía Crucis.

Día 17 de Julio

Este mes está consagrado a la Preciosísima Sangre de Nuestro Señor Jesucristo.

El Circular está en la Cofradía de las Reparadoras.

Santos León IV, papa; Alejo, Teodosio y Arnaldo, confesores; Generoso y Letancio, mártires; Santas Segunda, Generosa y Vestina, mártires y Marcelina, virgen.

San Alejo, confesor. Nació en Roma hacia la mitad del cuarto siglo. Sus padres fueron nobles y piadosos. Su casa era el abrigo de todos los pobres, y su caridad no tenía límite. El nacimiento de Alejo llenó de gozo a toda la familia. Al paso que iba creciendo en sabiduría, crecía también en virtud y desde luego se reconoció el disgusto a las cosas del mundo. Por lo mismo se dieron prisa sus padres a que tomase estado. Había concedido Alejo con la voluntad de sus padres, por el respeto que les profesaba; tomó luego la resolución de romper de una vez todos los lazos que podían aprisionarle en el mundo, y mientras en su casa se celebraba la fiesta de la boda, Alejo se retiró secretamente y emprendió una larga peregrinación; al cabo de algún tiempo volvió a Roma y engañando al mundo de un modo nunca oído, fué acogido como pobre en casa de sus padres, donde permaneció desconocido por espacio de diez y siete años. Sabiendo por revelación divina el día de su muerte, escribió la historia de su vida, su nombre, el de sus padres, el de su esposa, con todas las circunstancias más menudas de su niñez y de su educación: después púsose en oración y murió santamente en el Señor.

9 SABADOS DE LA CARIDAD
IGLESIA DE SAN FRANCISCO

DIA 18.—Segundo Sábado. A intención de la Presidenta de la C. de la Virgen de la Caridad, Sra. Elvira P. de Errasti. A las 7 y 30, Misa de Comunión. A las 9 Misa Solemne Sermón por el P. Aranguren, procesión, Ejercicio de los 9 Sábados e imposición de medallas.

I-C. 29907 16-18 Jul.

MONTE 180 TEL: A-3606
La Casa Grande

JUEGOS DE SALA, COMEDOR Y CUARTO
$1.50 SEMANAL

Malt-Oleol
Glicerofosfatado de M. Bouvet - Paris
Providencia
de los niños débiles
de los adultos fatigados
de los ancianos deprimidos
y de los convalecientes
De Venta en todas las Farmacias

DE EFECTO SEGURO
en el tratamiento de las Afecciones de las Vías respiratorias
CATARROS, BRONQUITIS, RESFRIADOS
COQUELUCHE
ASMA
JARABE DARTY
La TOS
desaparece pronto con su uso
Combate la GRIPE
Laboratoires H. CASSEITE & Cie. Ex-Interne des Hospitaux de Paris, 11, Rue Saulpic. PARIS-VINCENNES
De venta en las Droguerías SARRA, TAQUECHEL, JOHNSON y todas Farmacias.

Una bebida deliciosa y refrescante
¡Prepárela usted misma!

PRUEBE este delicioso y saludable refresco, fácil de preparar en la casa, hecho económicamente con Quaker Oats y frutas del país. Apaga la sed, es sabrosísimo y a la vez alimenta.

Refresco Quaker

1. En un litro de agua, se hierven por espacio de 4 a 5 minutos, 4 cucharadas de Quaker Oats "de Cocimiento Rápido."
2. Se le agrega el jugo de 10 naranjas mandarinas (o el equivalente en jugo de piña)
3. Se endulza al gusto, se cuela y se sirve con hielo.

El refresco Quaker se recomienda especialmente para quienes residen en localidades que carecen de buena agua potable. Sírvalo a menudo—en las comidas, o a cualquier otra hora.

No es Quaker si no tiene la palabra "Quaker" en la lata.

Quaker Oats
6326

HABANERAS

NUEVO COMPROMISO

NENA ARGOTE

Feliz día el de ayer.

Lo fué para Nena Argote.

La gentil, la interesante señorita, celebró junto con su santo el dulce acontecimiento de su compromiso.

En medio de las satisfacciones de sus días ha sido pedida su mano para el joven y conocido doctor Julio Alonso Junco.

Nena y Julio.

Una parejita feliz.

La petición fué formulada a nombre de su hijo por el distinguido matrimonio Ramón Alonso y Clara Junco ante los padres de tan encantadora señorita, el distinguido caballero José Argote, tesorero de la Bolsa de la Habana, y su interesante esposa, Manuelita Valdés.

Celebrando el doble suceso recibió por la tarde a sus amistades la señorita Argote.

Se vió muy festejada.

Con muchas flores.

SANTOS DEL DIA

San Alejo.

Festividad del día.

Saludaré en primer término al señor Alejo Sánchez, que ocupa un alto cargo en la Jefatura de Sanidad del Distrito Central, y que es muy admirado y querido de sus subalternos.

Es también el santo de su hijo, el joven José Alejo Sánchez, inteligente arquitecto.

Está de días Alejo Carreño.

Distinguido hacendado.

Y un escritor joven, culto y talentoso, Alejo Carpentier, ausente en París.

Otra festividad hoy.

Santa Generosa.

Celebra su santo, y me complazco en saludarla, la joven y bella señora Generosa Santamarina, distinguida esposa del señor Armando Roces.

Está también de días, y es para ella mi felicitación, la gentil señorita Generosa Núñez.

¡Felicidades!

EN LOS QUINCE

GARDENIA ESCALERA Y PEREZ

Una fecha feliz.

De amor y de gloria.

Es la de hoy para una señorita muy graciosa y muy bonita, Gardenia Escalera, hija única de los distinguidos esposos Rodrigo V. Escalera y Aurelia Pérez.

Cumple la dulce edad de los quince, la de los sueños, la de las ilusiones...

Edad privilegiada.

Incomparable.

Lo celebrará con una fiesta bailable en su residencia del Reparto Lawton.

¡Mi felicitación!

PRO-ARTE

Clases de guitarra.

Y de baile y de teatro.

Se llevan a cabo con gran entusiasmo por parte de la Sociedad Pro-Arte Musical.

La señora de Batet, la amable y distinguida secretario Lizzie Morales, me ruega la publicación del nuevo horario para las clases.

Guitarra: Lunes, de 2 a 4 p. m., todas las alumnas matriculadas ya en estas clases.

Jueves: de 3 a 4, clases de las alumnas de nuevo ingreso.

Baile: Martes y viernes, de 3 a 4 p. m., clases de las señoras y señoritas que ya han dado clase.

De 4 a 5, clase de las niñas pequeñas y de las de nuevo ingreso.

De 5 a 6, clase de las alumnas mas adelantadas.

Las clases de Declamación son los miércoles.

De 3 a 4, niñas y niños.

De 4 a 5, señoras y señoritas.

De 5 a 6, teatro (preparación de comedias, etc.)

Grande el entusiasmo.

En aumento por días.

EL DOCTOR OTEIZA

Alberto Oteiza.

Médico joven y de valer.

Especialista de la piel, que tiene abierta su consulta, asociado al distinguido doctor Tiant.

Será operado.

En el día de mañana.

Operación de la garganta que llevará a cabo, con su reconocida maestría, el doctor Abelardo Codinach, especialista de la Clínica de Reyes, de Hospital Municipal y del Servicio de Niños del ilustre profesor Abalí.

Dicha operación será practicada durante la mañana, en la Clínica de Reyes.

Le deseo un éxito.

El mejor y más satisfactorio.

Que buen café..!

ES lo que dicen todas aquellas personas que han probado el famoso café de LA FLOR DE TIBES envasado al vacío que es, sin duda alguna, el mejor de todos los cafés. Por qué? Porque la fama de LA FLOR DE TIBES no es improvisada. Es el resultado de muchos años de esfuerzo y especialización, practicando invariablemente la norma de dar siempre lo mejor tanto en calidad como en servicio.

NUESTROS compradores, seleccionan el grano crudo en aquellos mercados, donde la Naturaleza produce lo mejor. Después es tostado del modo más escrupuloso y científico pasando inmeditamente a nuestras máquinas de envasar al vacío—las únicas que existen en Cuba—. El café envasado por este procedimiento, conserva indefinidamente su aroma, sabor y frescura.

HE aquí por qué nuestro café además de ser el mejor, es siempre igual. Cada lata que sale de LA FLOR DE TIBES contiene un producto puro, selecto, de alta calidad. De este modo Ud. sabe siempre lo que compra y en vez de llevar un café anónimo, vá Ud. protegida por nuestra marca y nuestra ejecutoria.

Pruébelo Hoy

ENTERESE Ud. misma de por qué el café de LA FLOR DE TIBES es—entre los cafés selectos—el que más se vende en Cuba y el único que se exporta al extranjero.

PUEDE Ud. comprarlo en su establecimiento favorito. Cerca de cien casas de Víveres Finos y Fuentes de Soda—las mejores—lo tienen a la venta y si su proveedor no lo tuviese, pídalo a LA FLOR DE TIBES.

LA FLOR DE TIBES S.A.
REINA 37, TELS. A-3820, M-7623

DESPEDIDA

De viaje.

Por la ruta de la Florida.

Embarca hoy una distinguida dama, María Luisa Govín, la señora del coronel José M. Tarafa.

Acompañada va de su hija tan encantadora, la señorita Fifí Tarafa, preciada gala de nuestros salones.

Se dirige a Nueva York.

Para seguir viaje a Europa.

ACTO TRANSFERIDO

Anunciado para hoy.

Un acto interesante.

Es el de la colocación de la primera piedra del Pabellón de Mujeres del Hospital Militar de Columbia.

Ha sido transferido.

Por justificada causa.

No es otra que la enfermedad que padece, en estos momentos, el Honorable Presidente de la República.

Designado estaba como padrino el general Gerardo Machado.

Se efectuara el lunes.

Seguramente.

HILDA SARRA

Operación feliz.

De apendicitis.

Le fué practicada en la mañana de ayer a la gentil y muy graciosa señorita Hilda Sarra.

En la Clínica de Bustamante la llevó a cabo, con su acostumbrada pericia, el doctor Rafael Nogueira.

Pasó bien el día.

Sin ningún malestar.

(Continúa en la pág. SIETE)

STUDIO WARNER
3 RETRATOS de 8 x 10. Presentando este anuncio y $5.00
Oferta de Propaganda
Tiempo limitado
O'Reilly 75 (altos)

CONSEJOS MEDICOS

Por el Dr. PEREZ BOUDET

EX-INTERNO del Hospital de Emergencias. Médico del Departamento Forense de la Ciudad de la Habana; Especialista de las afecciones del Aparato Digestivo. GABINETE Prado 23, altos. Teléfono A-7490. (Diríjase la correspondencia al DIARIO DE LA MARINA. Prado 103. Dirección).

UNA RUBIA.—C. Larga.

Voy a complacerla señora en sus dos peticiones, mejor dicho en la segunda, toda vez que la primera tiene que ser un tratamiento directo y vigilado por el médico. No hago esta clase de tratamiento si no es bajo mi dirección más estricta. Para la segunda pregunta, creo debe de hacerse unos lavados lo más caliente que pueda de agua añadiéndole una cucharada de Coaltar-Saponine, tomar tres píldoras Helenianas y después de sus dos comidas como sobre alimentación tomar una copa de leche añadiéndole una cucharada de Sumatose líquida. Logrará sus deseos en tiempo corto.

DOLOROSA. V. de C.—P. Betancourt.

Excúseme señora de no poder contestar a su pregunta pero usted me dice que se encuentra bajo el tratamiento directo de un compañero y como comprenderá no es moral el que le haga una indicación. Hábiele a él de las ámpulas de Patogenol que debe de conocerlas bien y puede que las vea indicada en su caso.

NACARINA.—Cárdenas.

Sí señora, esa misma carta que de usted recibo hoy agradeciéndome el tratamiento que para su afección de la piel le indique, me ha llenado de satisfacción, pues la esperaba. Creo que debe de continuar aunque su piel se encuentre bien con la Pomada Excemicida Sentouré. Gracias y mándeme.

ARSENIO Stgo. de Cuba.

Dos medicamentos solo le recomiendo para la afección esa que me dice Ellos son: Tres cucharadas de Glefina al día y otra cantidad igual pero en cucharaditas de Vogotonal.

E.C.D. 2016

PRADO
HOY 1¼ A 11¼
30 - 50 - Y 20¢
RADIO PICTURES
presenta
El brillante espectaculo
PERLA EN EL FANGO
"STREET GIRL"
con
BETTY COMPSON
JACK OAKIE
DORIS EATON
y 100 bellezas de "Broadway"
Lunes 20
EL SOL DE MEDIA NOCHE

RIALTO
HOY 3-7½-9½
DE 1¼ A 7½ 30 DE 7½ A 11-50
Lo soberbio producción FOX con la gran cantante y actriz heroina de MONTECARLO y REY VAGABUNDO
JEANETTE Mc DONALD y REGINALD DENNY
OIGALA CANTAR BELLAS CANCIONES
VEALA con sus LUJOSAS TOILETTES INTIMAS en
TODO POR UN HOMBRE
Despreció a HOMBRES que le ofrecían DINERO, AMOR y POSICION SOCIAL, para entregarle su corazon a un bandido

CAMPOAMOR
HOY DE 1¼ A 11¼ HOY
POR ULTIMA VEZ
La gran película M. G. M.
Grace Moore — Reginald Denny
LOS AMORES DE UNA CANTANTE
A LADY'S MORALS
con
Grace Moore
Reginald Denny
Wallace Beery
MAÑANA
Greta GARBO
LA UNICA EN INSPIRACION
con ROBERT MONTGOMERY
LEWIS STONE — MARJORIE RAMBEAU

ANUNCIESE EN EL Diario de la Marina

ESCENARIO Y PANTALLA

«PRADO»: «PERLA EN EL FANGO»

La película estrenada ayer en el teatro «Prado» se titula en inglés, literalmente, «La muchacha de la calle». El título español resulta, pues excesivo y melodramático.

Hablábamos recientemente de la opinión sustentada por los más expertos directores norteamericanos sobre cuál ha de ser la dimensión del diálogo en los «talkies». Todos convienen en que el diálogo debe representar a lo sumo la quinta parte de la película. La introducción de un elemento nuevo en el cine—el sonido—no quita a aquél su condición esencial de arte pantomímico. El cine sigue siendo el arte de la acción y la pantomima. En este sentido los grandes cineturgos le están dando la razón a Charlie Chaplin. Si no volver atrás de todo, porque esto sería desaprovechar las ventajas de una nueva invención y arruinar al mismo tiempo la industria del vitáfono, por lo menos poner las cosas en su justo medio; volver a plantear los problemas estéticos del cine en sus términos naturales, de donde habían sido desquiciados por el frenesí verbal.

Es sensible que el director de «Perla en el fango» no se haya imbuido de esas sanas ideas. En este «film» la acción cede su turno a la palabra. Sobre todo en las dos primeras partes de él. Todo el escenario se reduce a la casa donde viven los cuatro músicos que recogen a la violinista callejera y al «café-concert» donde tocan. Al final se complica algo la acción y toma un sesgo decidido de revista de lujo, con un «show» alegre y bien presentado, en un escenario que finge un cabaret moderno.

La película cabe clasificarla dentro de la especie de la «foto-opereta». Para pertenecer de lleno al género vienés falta el dúo de amor y el clásico vals a la luz de los proyectores. Pero hay en cambio música ligera de orquesta, lamentos románticos de violín, canciones y orquesta.

En cuanto al asunto, nos hace pensar que el cine, como buen arte joven, no está curado de candidez. Baste decir que hay un príncipe de no se sabe qué reino, que con un beso en la frente de una joven violinista de restaurant, eleva a ésta a la más alta jerarquía, si no artística, por lo menos económica, pues el patrón le ofrece en seguida a la «trouppe» con quien trabaja un sueldo de tres mil «dollars» a la semana. En cambio de esto, el buen Príncipe—lindo y bueno como los de los cuentos—pierde el trono, porque el tal beso, a usanza del ósculo de que nos habló Campoamor, aunque dado en New York repercutió en su tierra, promoviendo una grave cuestión de Estado.

Los intérpretes principales son Betty Compson y Jack Oakie.

N. N.

MARTI
HOY
THE HAVANA SCANDALS
presenta a
LAS CORTESINAS
TINA SOTILEZA
LUVA ANDRINA
MIGUEL de GRANDY
EDUARDO MUÑOZ y
GOLDEN GIRLS
DE 3 A 11½
20 ¢
Espectáculo continuo de 3 a 11½
Magnífica Proyección cinematográfica
EXCELENTE ORQUESTA
MAÑANA
MATINEE INFANTIL DE 1 A 5
CINTAS COMICAS, DEL OESTE Y REGALOS DE JUGUETES A LOS NIÑOS

COSAS DE CINELANDIA

Para cualquier asunto relacionado con esta Sección diríjase al Cronista Teatral y Cinematográfico del DIARIO DE LA MARINA.

EL ENCANTO DE UNA BODA O UNA BODA EN EL «ENCANTO»

Dimos cuenta ayer, en la sección «Escenario y Pantalla», de un pintoresco suceso en perspectiva: la boda real y verdadera, seria y solemne, de una simpática pareja de enamorados el lunes en el teatro «Encanto», respondiendo al llamamiento hecho por la empresa de este coliseo, que ofreció un conjunto de valiosos obsequios a los novios que decidieran casarse públicamente, en el escenario de ese coliseo. Prometimos dar algunos detalles sobre este «novísimo espectáculo» y aquí van:

Los novios se llaman América Calderín y Randolph O'Olivera. Ella es trigueña, bonita, distinguida. Confiesa 24 años de edad. El es de pelo castaño bien parecido, elegante. Mide 5 pies y 8 pulgadas y cuenta 27 años de edad. Ambos serían buenos candidatos a «estrellas» del firmamento cinematográfico.

Pero no. Prefieren hacer las cosas en serio. De aquí que en vez de representar bodas, como han hecho tantos artistas del teatro o de la pantalla, ellos decidan sencillamente casarse, casarse de verdad y para siempre. América y Randolph saben que nada emociona más que la realidad. Y por ello han acordado elegir como marco de la más seria realidad de su vida el escenario del «Encanto».

Por otra parte, a raíz de publicada la pintoresca «solicitud de novios» hecha por este cine, Randolph hizo con un amigo una apuesta de $500.00 a que se casaba en esa forma. La apuesta quedó formalizada y Randolph no está dispuesto a perderla. Así pues, a la larga lista de regalos que recibirán los novios, por conducto del «Encanto», se unirá ese medio millar de pesos, que ya pueden considerarse en los bolsillos de Randolph. Muchos pensarán, con razón, que así se casa cualquiera. Nosotros pensamos, sin embargo, que el matrimonio es siempre una cosa muy seria. Aunque se lleve a cabo, como éste, en el escenario de un teatro.

La boda será por la noche, en la función de las nueve y media. A las diez en punto, a los acordes de la Marcha Nupcial de «Lohengrin», se dirigirán los novios al escenario donde quedarán unidos para siempre sus destinos.

Frente a este suceso que ha despertado los naturales comentarios, hay quienes dudan entre hablar de «una boda en el «Encanto» o del «encanto de una boda».

CONTESTACIONES

Un grupo de admiradoras de Jorge Lewis.— Con gusto las complacemos dándoles algunos datos sobre Jorge Lewis.

Nació en Guadalajara, México, el 10 de diciembre de 1904. Mide: 6 pies. Pesa: 165 libras. Ojos: castaños. Pelo: negro. Estado: casado.

Se especializó en arte en Wisconsin y estudió la carrera de comercio en Colorado.

Después de terminar sus estudios se trasladó a Hollywood, donde no tuvo dificultad para conseguir trabajo de «extra» en varios «films». Más tarde consiguió papeles secundarios hasta que representó el papel de galán joven en «His people» (Su gente). En premio a su excelente labor fué ascendido, apareciendo en «Give and Take, «13 Washington Square», «Honeymoon Flats», «The four flusher» y «The Collegians» (Los colegiales), haciendo 44 series.

En español fué seleccionado para las siguientes películas: «En nombre de la amistad», «El último de los Vargas», «La gran jornada» y ahora acaba de «filmar» «Cuerpo y Alma» al lado de Ana María Custodio.

Lewis prefiere representar papeles románticos y dramáticos. Su ambición desde pequeño fué ser actor. Es casado pero no tiene hijos. No es supersticioso. Siempre se ve perfectamente vestido y su color favorito es el verde.

Pueden escribirle a la siguiente dirección: Fox Studios, 1401, No. Western Ave. Hollywood, California.

Podemos enviarles una «foto» de este actor, si nos remiten dirección e importe del franqueo.

Louise Chevalier.— Como le dijimos en nuestra anterior contestación, dimos oportunamente traslado a la Empresa «Campoamor» de su solicitud en el sentido de que se anticipase el estreno de «Inspiración» por Greta Garbo.

Como usted habrá visto ese estreno que estaba anunciado para el 20 se ha adelantado para mañana. Es lo más que se ha podido hacer en favor suyo y de otras aficionadas que estaban en su mismo caso.

Creemos que tratándose de Greta —su admirable y admirada Greta— vale la pena que usted posponga su viaje para después del sábado. ¿No le parece?

José Ma. Fernández.— La dirección de Charlie Chaplin es la siguiente. Charlie Chaplin Studios, 1420 La Brea, Rve. Los Angeles, California.

La última película filmada por Chaplin es «Luces de la ciudad». Una gran película.

Respecto a lo que nos dice de sus deseos de probarse como artista de cine, le repetiremos brevemente lo que en otras ocasiones hemos dicho con más extensión a diversas personas que nos han consultado en el mismo sentido.

Hacerse artista del cine no es cosa fácil, aun cuando se tengan algunas condiciones. Hace falta paciencia y buena estrella. Y para tener paciencia lo primero es disponer de medios económicos suficientes para poder esperar.

Si usted está en condiciones de poder esperar no vacilamos en aconsejarle que se aventure. Lo más que pudiera ocurrir es que perdiese su tiempo y algún dinero; pero todo quedaría compensado con los encantos de Hollywood y el contacto con la muchedumbre abigarrada y pintoresca que pulula por Cinelandia.

China Segunda.— Puede escribirle a Gary Cooper a la dirección siguiente: Paramount Studios, 5451 Marathon St. Hollywood Cal. Nunca ha pertenecido a la Radio Pictures.

Su última película en inglés se titula «City Streets» («Calles de la ciudad»).

FAUSTO
HOY
5½-7½-9½
RKO PATHE presenta a
CONSTANCE BENNETT
en la gran Superproducción
El PECADO se DIVIERTE
"SIN TAKES A HOLYDAY"
LUJO - ARTE
ESCENARIOS FASTUOSOS
DESFILE DE TRAJES
Además COMEDIA - REVISTAS
40¢ Antes de las 6 - Despues de las 6 50¢
LUNES
UN DESLIZ

ENCANTO
LUNES 20 TODA LA SEMANA
LA OPERETA ASOMBROSA
Que superó en lujo y en belleza "EL DESFILE DEL AMOR" y "MONTE CARLO" con la ventaja además de estar CANTADA Y HABLADA EN ESPAÑOL

PARAMOUNT presenta a IMPERIO ARGENTINA con MIGUEL LIGERO y PEPE ROMEU en
SU NOCHE DE BODAS
Triunfo definitivo de IMPERIO ARGENTINA
(La Jeanette Mc DONALD latina)
LA MEJOR PELICULA
CANTADA Y HABLADA EN ESPAÑOL
ACONTECIMIENTO ORIGINAL
UNA BODA EN EL ESCENARIO
La noche del LUNES 20 Contraerán Matrimonio la Srita AMERICA M. CALDERIN y el Sr. RODOLFO D. OLIVERA Quienes serán obsequiados con los siguientes Regalos:
UN JUEGO DE CUARTO
OBSEQUIO de la MUEBLERIA
LA PREDILECTA
de SAN RAFAEL 171
UN RADIO SUPERETTE R.C.A. VICTOR
OBSEQUIO DE
VDA. DE HUMARA y LASTRA
de MURALLA 93
UNA SORTIJA DE BRILLANTES
OBSEQUIO de la JOYERIA
CUERVO Y SOBRINOS
SAN RAFAEL y AGUILA

RECAUDACION DE LA HAVANA ELECTRIC RAILWAY CO.

Semana terminada en julio 12, 1931	$ 68.719.80
Igual período del año 1930	100.649.10
Diferencia de menos esta semana	31.929.30
Total desde enro 1 a julio 12, 1931	2.134.671.85
Igual período del año 1930	2.780.648.30
Difreencia de menos este año	645.976.45

ESCENA

LA «FUNCION DEL AÑO» EN EL «PRINCIPAL DE LA COMEDIA» EL VIERNES, 24.

Bajo el título de LA FUNCION DEL AÑO y al amparo de los mejores auspicios, tendrá efecto en el teatro «Principal de la Comedia» el próximo viernes 24 del actual, uno de los espectáculos más atrayentes que ha presenciado la Habana de muchos años a la fecha. En agradable promiscuidad, sin cansar al público y dándole a todo el tiempo necesario para dejar buena impresión en el ánimo del espectador, se ofrecerá una fiesta teatral de alto valor artístico, con una de las obras más graciosas y mejor escritas de todas las que se conocen. Nos referimos a LOS MARQUESES DE MATUTE, creación única e inimitable de Leopoldo Ortín, el gran actor cómico mexicano. Además, las seis figuras más notables de la escena, actualmente en la Habana, y cuyos nombres se darán a conocer mañana, desfilarán esa noche por la escena del «Principal», prestando su concurso de incalculable valor a esta función que, por su carácter y la organización magnífica que tendrá, promete ser algo grandioso.

No habrá, como en otras funciones que a menudo se celebran, medianías en la escena, ofreciendo numeros chavacanos y de puro sabor vulgar. Habrá gente consagrada que entusiasmará al auditorio con sus talentos y renombre innegable.

Lea mañana nuevos detalles y prepárese para asistir a esta fiesta que hará honor, por su éxito, a su título LA FUNCION DEL AÑO.

PRINCIPAL: A-6737. «Los Mercaderes de la Gloria».

Vuelve a escena hoy en el «Principal de la Comedia» la grandiosa obra de Marcel Pagnol «Los mercaderes de la Gloria», obra genialmente concebida y realizada. Antonia Herrero, Tordesillas y Ortín realizan una labor maravillosa. Mañana por la tarde «Béseme usted». Por la noche estreno de «Los chamarileros», gracioso sainete de Arniches.

NACIONAL: A-3730. «Los Sin Trabajo». «Día de Aficionados».

Cambia la índole de su espectáculo en beneficio del público el teatro «Nacional», sosteniendo su precio de 20 cts. desde las 3 de la tarde. Hoy, además de gran conjunto de variedades se estrena el sainete cómico lírico de actualidad de Sánchez Arcilla «Los sin trabajo», debutando el actor cómico Luis Avila, secundado por Garrido, Grecia Dorado, Julita Muñoz y Juanita Zozaya. El tema, como su título indica, es «una nota del día», y el libreto está escrito con el gracejo que distingue las obras de Sánchez Arcilla. En la pantalla se exhibe la film de John Barrymore «La tempestad». Las variedades y el sainete van a las 5.30, nueve y once de la noche, y en el intermedio de los turnos de la noche el concurso de aficionados. El domingo grandiosa matinée, sobresaliendo entre los niños UN MONO TITI, que se exhibe en el teatro; por eso se llama «LA MATINEE DEL MONO».

PAYRET: A-7157. «EL ESPECTACULO DEL TRIUNFO».

Claro está que nos referimos al que triunfa en «Payret» bajo la dirección de Carmita Ortiz y Julio Richard. Carlos Pérez, el joven empresario, ha logrado que el público habanero haya hecho de «Payret» su teatro preferido. Hoy se repetirá el nuevo programa ofrecido ayer, y por la pantalla pasará la gran película «Amor de bruto», de Estelle Taylor. El sábado se exhibirá a todas horas «Resurrección» y para el martes se anuncia el debut del Trío Matamoros.

LARA: A-1542. «LA MARSELLESA».

Hoy se exhiben comedia, revista, variedad, «La Marsellesa o El Capitán de la guarida», de John Boles», y EL FANTASMA DE LA OPERA, de Lon Chaney. 10 cts. damas y niños a cualquier hora. Caballeros 10 en matinée y 20 por la noche.

Mañana «Resurrección» y «Oriente y Occidente», en español ambas.

MUSICA Y MUSICOS

En los concursos de piano celebrados por la Sociedad de la Orquesta Filarmónica en los salones del Foment Catalá durante el miércoles anterior, el jurado compuesto por Alberto Falcón, presidente; Margarita Carrillo de Losa, María Luisa Diago de Estrada, José Echániz, Emilio Enseñat, después de oír nueve concursantes de los diez y seis que presentaron solicitud, otorgaron el primer premio por unanimidad a la señorita Mercedes Soler y Lezama, alumna del Conservatorio Internacional que dirige María Jones de Castro. Concedieron además dos accésits, el primero al niño Paquito Godino, discípulo de su padre, señor Godino, y el segundo a la señorita Berta Zimmerman, alumna del Conservatorio Granados, que dirige Flora Mora de Giró.

La concursante premiada tocará con la Orquesta Filarmónica en su concierto del 27 de este mes, en el Teatro Nacional.

Se avisa por este medio a los aspirantes al concurso de violín que deben presentar sus solicitudes antes o a más tardar el próximo lunes 20.

En el Conservatorio Nacional efectuóse el miércoles por la tarde la entrega de las medallas ganadas en los últimos concursos a los vencedores Angélica Fernández, Alfredo Levy, Merceditas Menocal y Angel Reyes.

A continuación tuvo la concurrencia el regalo de un atractivo concierto en el que participaron Gloria Casanova, Silvia Guiral, Enrique a Calvo y Orlando Martínez, ejecutando un trozo de «La flauta encantada», de Mozart, a dos pianos, ocho manos. Después Olguita de Blanck se reveló prometedora violinista, interpretando «The Zouaves Drill», de Mana Zucca, un «Improntu» de Confrey y la gavota de su progenitor el ilustre maestro Hubert de Blanck. Olga fué muy aplaudida.

Siguióle, a dos pianos, Josefina y Loló Menocal Rivero tocando los «Aires Bohemios», de Pirani, y después Gloria Casanova y Margarita Manzanilla con la Tarantella de Rossini-Lisz.

La segunda parte fué cubierta en primer término con la «Danza de las horas», de «La Gioconda», de Ponchielli, ejecutada a dos pianos, ocho manos, por Graciella, Panchita, Rita María y Margot Lozano.

La Sinfonía en Do mayor para dos violines, de Dancla, estuvo a cargo de Mercedes Díaz y Renée Buxeda, terminando esta agradable audición con el Himno a Martí, a dos pianos, del maestro Hubert de Blanck, interpretado por Graciella de los Reyes y Elena Cruz.

Natalia Torroella acompañó al piano el número de violín. Tanto éste como todos y cada número del programa y sus intérpretes fueron aplaudidos sinceramente por el selecto público que llenaba la Sala Espadero.

Para el sábado por la noche está señalada la repartición de títulos y diplomas a las alumnas del Conservatorio Iranzo, siguiendo a la distribución un concierto en el que participarán distinguidas discípulas de la citada institución que dirige la señora Rosario Iranzo de Piqueras.

El concierto-homenaje a Margot Ros señalado para mañana, viernes, en el Auditorium se pospone para el jueves 23 en el mismo teatro.

La Sociedad Infantil de Bellas Artes celebra su segunda sesión del mes actual el domingo a las nueve y media de la mañana, en el Teatro Encanto. Entre otros atractivos habrá la presentación de la niña Rebeca García Carrera, interpretando al piano un Vals de Castro. Se proyectará, además, la película de Jackie Coogan y Mitzi Green: «Las aventuras de Tom Sawyer», basada en el libro del gran humorista americano Mark Twain.

Durante el día de ayer efectuáronse los concursos de piano convocados por la Sociedad de la Orquesta Filarmónica cuyo jurado estaba presidido por el Maestro Alberto Falcón. El Premio fué otorgado por unanimidad a la señorita Mercedes Soler y Lezama, concediéndose un primer accésit al niño Paquito Godino y un segundo accésit a la señorita Berta Zimmermann.

El próximo día 20 se cierran las inscripciones para los concursos de violín, por lo cual deben apresurarse a hacer su inscripción los que deseen participar en esa justa de arte.

N. B.

Haga feliz a su enfermo

Cuando empieza la mejoría, la ilusión de un enfermo es viajar.

Más no siempre puede satisfacerla.

Una novela de Hugo Wast es un viaje por paises de aventuras, que nos arrebata a las preocupaciones materiales.

Ofrezca a su enfermo un libro como *Tierra de Jaguares*, y si es un muchacho, *Alegre* y le proporcionará una inmensa distracción.

En todas las librerias

Noticiario Liberty
DIARIO DE LA MARINA

Estos lujosos Noticiarios resumen de los acontecimientos locales más salientes, editados en los Laboratorios Liberty, se exhiben hoy en los siguientes lugares:

NOTICIARIO:

46.—Ayala. Güines.
49.—Llaneras. - Mariel.
52.—Martí. - Artemisa.
53.—Cine Neptuno. - Habana.

CARTEL DEL DIA

TEATROS

NACIONAL (Prado y San Rafael)—Cine y variedad: El entremés cómico «Los sin trabajo» y números de variedades por Harrison, Garrido, La Zozaya, la Dorado, etc.

PRINCIPAL DE LA COMEDIA (Animas 2)—Temporada popular de verano. A las 9.15: Los mercaderes de la gloria, por Antonia Herrero, Ortín y Tordesillas.

PAYRET (Prado y San José)—Cine y variedad: El escorpión, por Carmita Ortiz Julio Richard. Películas.

MARTI (Dragones y Zulueta)— Cine y variedades.

CINES

CAMPOAMOR, (Industria y San José)—A todas horas: Revista, comedia y Los amores de una cantante, por Grace Moore y Reginald Denny.

ENCANTO (Neptuno 19)— A todas horas: Los cuatro locos, por los hermanos Marx y El tonto de capirote, por Jack Oakie.

FAUSTO (Prado y Colón)— A todas horas: El pecado se divierte, por Constante Bennett.

RIALTO (Neptuno y Prado)—A todas horas: Todo por un hombre, por Jeannete Mac Donald.

PRADO (Prado 70)—A todas horas: Perla de fuego, por Betty Compson.

NEPTUNO (Neptuno 103)— El neurótico, El veneno del pasado, por Bebe Daniels y el Trío Matamoros.

REGINA (Galiano y Neptuno)—Las aventuras de Tom Sawyers, por Jackie Coogan y Marruecos.

RIVIERA (23 y G., Vedado)—Tandas elegantes: El hijo de su padre por Lewis Stone.

TRIANON (Línea 82, Vedado)—Tandas elegantes: El desfile del amor, por Maurice Chevalier.

MODERNO (Esquina de Toyo)—El precio de un beso y Del mismo barro, por Mona Maris.

VERDUN (Consulado 120)—En pos de la gloria, por Imperio Argentina.

INGLATERRA (San Rafael 2)—En pos de la gloria por Imperio Argentina.

WILSON (San Rafael y Belascoain)—En pos de la gloria.

TOSCA (10 de Octubre 541)—Reina arriba, por Stanley Smith.

LARA (Prado y Virtudes)— El fantasma de la Opera y El capitán de la Guardia.

IMPERIO (Consulado 116)—La traición y Los pecados de la Madona, por Evelyn Brent.

UNIVERSAL— Resurrección y Rendida al amor.

MAXIM.— Sendas traicioneras, por Lila Lee, en todas las tandas.

PANTALLA

CAMPOAMOR: A-7054. Mañana Greta Garbo en «Inspiración».

Hoy se exhibe por última vez el sentimental romance LOS AMORES DE UNA CORTESANA, por Grace Moore, Reginald Denny y Wallace Beery.

Mañana GRETA GARBO en INSPIRACION. GRETA GARBO ha hecho solamente 13 películas para la Metro Goldwyn Mayer, pero, desde la primera que hizo ganó popularidad y hoy en día es la actriz más admirada del mundo. En Alemania, cuando se estrena una película de GRETA el acontecimiento se clasifica como «gran noche de arte» y en los Estados Unidos el nombre de GRETA GARBO está reconocido como el mejor para llevar público a los teatros. INSPIRACION es la última obra de GRETA y la cual se recomienda como una de esas películas que se harán inmortales por el idilio que en ella sostienen GRETA GARBO y Robert Montgomery, los dos artistas predilectos de todos los públicos.

El estreno de INSPIRACION será a los precios de costumbre.

El domingo, gran matinée con «Inspiración», «La fuerza del deseo de Billie Dove y «Millie», la magnífica producción de Helen Tewlvetrees.

Pronto LA PECADORA, otra grandiosa producción con Constance Bennett, Adolphe Menjou, Robert Montgomery y Anita Page.

RIALTO: M-1831. «TODO POR UN HOMBRE».

Un éxito grandioso obtuvo ayer el estreno de la soberbia producción toda hablada en inglés con títulos en español TODO POR UN HOMBRE, interpretada por Jeanette Mc Donald y Reginald Denny. Nuevamente ocupará hoy los turnos principales del teatro «Rialto» y en los restantes se proyectará la notable producción hablada en español «El Valiente», por Juan Torena.

Para el domingo se prepara una matinée extraordinaria.

RIVIERA: F-2040. «EL HIJO DE SU PADRE».

En las tandas de 5.15, 8.15 y 9.45 se estrena la grandiosa producción interpretada por Lewis Stone e Irene Rich, titulada EL HIJO DE SU PADRE. Además una revista y una variedad.

Mañana y el domingo «Noches de Viena», de Vivianne Segal. En la matinée del domingo «El impostor». «El diablo entre las mujeres», «El último guapo», revista, etc.

El día 20 «Pasiones tempestuosas».

TRIANON: F-2403. «El Desfile del Amor».

En las tandas de 5.15, 8.15 y 9.45 se proyectará la triunfal creación de Chevalier y la McDonald titulada «El desfile del amor». Es la film que más se ha exhibido en «Trianón».

Mañana, pasado y el lunes «El derecho de amar», por Ruth Chartenton. En la matinée de mañana, a las dos, «Las aventuras de Tom Sawyers», de Jackie Coogan. Lleve sus niños a esta matinée de mañana.

REGINA: M-1407. «Las Aventuras de Tom Sawyers».

Hoy se estrena la gran película del diminuto actor Jackie Coogan titulada «Las aventuras de Tom Sawyers», sincronizada. Se incluye en el programa la film «Marruecos», de Marlene Dietrich. Además, comedia y revista. 10 cts. damas y niños hasta las cuatro; 20 cts. todos después. Niños 10 cts. y tertulia 10 cts. a cualquier hora.

Mañana «En pos de la Gloria», de Imperio Argentina, e «Hijas de Millonarios».

NEPTUNO: M-2785. «EL NEUROTICO».

La empresa de «Neptuno» ha prorrogado el contrato del Trío Matamoros, que actuará hasta el domingo. El programa de matinée de 2 a 7 p. m. es el siguiente: comedia, revista, la foto-opereta EL NEUROTICO, por Eddie Cantor, la producción «El veneno del pasado», de Bebe Daniels y comedia, 20 cts. El Trío Matamoros actúa a las 5 p. m. Por la noche, a las 8.15, «El veneno del pasado». Y a las 9.30 «El neurótico» y el Trío Matamoros. 20 cts. antes de las 8.30; 30 cts. después.

Mañana «El presidio».

IMPERIO: A-5440. «Los Pecados de la Madona».

Soberbio el programa combinado para hoy. Se exhiben en matinée y noche comedia, revista, estreno de «Los pecados de la Madona», por Evelyn Brent, la film de Mat Moore «La traición» y «El pelirrojo», de Bob Barton. 10 cts. todos.

MODERNO: X-3306. «Del Mismo Barro». «El Precio de un Beso»

Gran programa en español. Se exhiben hoy comedia, revista, la gran film «Del mismo barro» y «El precio de un beso» habladas en español por Juan Torena y José Mojica, respectivamente. Van a las 5.30 y 8.30 p. m. Luneta 20 cts.; niños 10 cts.

Mañana estreno de «Claro de luna», de Lawrence Tibbert.

TOSCA: I-3099. «REINA ARRIBA».

A las 5.30 y 8.30 se exhiben hoy dos colosales películas: REINA ARRIBA, de Staley Mith, sincronizada, respectivamente. Van a las 5.30 y 8.30 p. m. Luneta 20 cts.; niños 10 cts.

Mañana estreno de «Claro de luna», de Lawrence Tibbert.

WILSON: U-5863. En Pos de la Gloria». 10 Cts.

En matinée y noche comedia, revista, estreno de «En pos de la Gloria», por Imperio Argentina, hablada en español, y «Nápoles, tierra de amor», por Malcon Tood. A las 5.15 comedia y «En pos de la Gloria». 10 cts. todo el mundo por el día; por la noche 10 cts. damas y niños, 20 caballeros.

Mañana «El impostor», de Juan Torena.

INGLATERRA: M-7069. «EN POS DE LA GLORIA».

En matinée y noche se exhiben comedia, revista, la gran film hablada en español EN POS DE LA GLORIA, por Imperio Argentina, y la película NO SON TAN MALAS, por Karina Bell. A las 5 p. m. comedia y EN POS DE LA GLORIA. 10 cts. matinée; por la noche 10 centavos damas y niños; 20 caballeros.

Mañana «El impostor», en español.

UNIVERSAL: «Resurrección». «Rendida al Amor».

Un grandioso programa se exhibirá hoy. RENDIDA AL AMOR, preciosa obra de arte, orgullo del cinema moderno y triunfo de Mary Nolan, es uno de los estrenos, y a petición «Resurrección», por Lupe Vélez, hablada en español. Además la comedia cartón «Feria regional», 10 cts. entrada a cualquier hora. Mañana «La semilla del vicio», «Tenorio de harem» y «Mala hermana».

VERDUN: A-9206. «REINA ARRIBA».

Se estrena hoy en matinée y noche la colosal film «Reina arriba», por Stanley Smith. Además comedia, revista y «El secreto del doctor», hablada en español, y «Mendigos de la vida», por Wallace Beery. 10 cts. damas y niños a cualquiera hora. 10 cts. en matinée caballeros; 20 por la noche.

Mañana «Claro de luna» y «Armas prohibidas».

MAXIM: «SENDAS TRAICIONERAS».

Lila Lee, una de las estrellas más legítimas de Cinelandia, tiene a su cargo el papel de protagonista en «Sendas traicioneras», melodrama de una intensa emotividad y de argumento interesantísimo. Avaloran esta film una técnica fotográfica perfecta y una dirección artística impecable.

Vea a Lila Lee en una de las cintas en que mejor destaca su personalidad artística.

BOMBILLOS ESMERILADOS INTERIORMENTE
EDISON MAZDA
COMPRELOS POR CAJAS

M.E.C.D. 2016

SOCIEDADES ESPAÑOLAS

DEL DPTO. DE AHORROS DE LA ASC. DE DEPENDIENTES

En la noche de ayer se reunió en junta ordinaria mensual el Comité Ejecutivo del Departamento de Ahorros de esta Asociación, bajo la presidencia del señor José María Coto, Presidente social, a quien acompañaba el Vicepresidente Primero señor Manuel Díaz Granda y asistía el Secretario señor Carlos Martí.

Constituída la junta y abierta la sesión por el señor Presidente éste ordenó al Secretario la lectura del acta de la reunión anterior, que una vez leída fué aprobada por unanimidad.

En seguida conoció la junta de los documentos de admisión correspondientes a Junio, mostrándose en un todo conforme con los mismos.

Se concedió al señor Presidente la autorización mensual necesaria para comprar, vender, pignorar, cambiar o enajenar los valores que el Departamento posee o los que adquiera.

El señor Presidente concedió la palabra en asuntos generales y no deseando hacer uso de ella ningún miembro del Comité se levantó la sesión dándose por terminada la junta.

Concurrió un quorum nutrido de miembros del Comité.

«UN DIA EN VILLALBA», EN TODA LA TROPICAL

EN TODA LA TROPICAL

A medida que avanza la fecha de la realización del estupendo festival Villalbés, aumenta el entusiasmo entre nuestro mundillo bailador por asistir al mismo, dado los grandes atractivos que ofrece.

Como saben nuestros lectores, dicho evento social, que ha sido denominado UN DIA EN VILLALBA, se realizará el próximo domingo en los jardines de La Tropical.

Allí imperará el baile en sus distintas manifestaciones de arte.

El programa que ha sido seleccionado por la Comisión organizadora, basta por sí solo, a llevar tras de sí a toda la legión de bailadores de nuestro ambiente.

El mencionado programa, que en su mayoría es a base de estrenos, será desarrollado por la orquesta del aplaudido profesor Romeu, un Jazz Band como no hay dos, el Quinteto Barcalés que se encargará de amenizar los múltiples merendederos y varios sextetos de merecida fama y popularidad.

Fiesta de arte y de sprit, esta de los Villalbeses. El papel, se agota por momentos, por lo que aconsejamos a los amantes de la diosa Danza, se apresuren a adquirirlo, si quieren bailar el próximo domingo en los salones de los hermosos jardines de La Tropical.

EL SR. JESUS PUGA, A ESPAÑA

Mañana, sábado, sale con rumbo a España, en el vapor «Orbita», nuestro querido amigo el Sr. Jesús Puga, activo secretario de las sociedades «Club Lalín» e «Hijos del Partido de Lalín».

El Sr. Puga, disfruta de una licencia y la cumplirá en Lalín, su pueblo. Lleva el encargo de las sociedades lalinenses de entrevistarse con el presidente del Seminario de Estudios Galegos, Dr. Salvador Cabeza de León, decano de la facultar de Derecho en la Universidad Compostelana, con objeto de informarse directamente de la labor que dicho importante centro de Cultura está realizando en el distrito de Lalín, con objeto de publicar un estudio integral de dicha Comarca, y cuya publicación costearán dichas sociedades.

Muy pronto será el regreso de este buen amigo a quien deseamos salud y muchas venturas.

DOS BELLAS FIESTAS DE CLUB MADRILEÑO

En este simpático club se celebrará un gran baile la noche del sábado próximo en su local social del Parque de la Fraternidad, baile que ha despertado gran entusiasmo a juzgar por la solicitud numerosa de invitaciones que se piden a la Secretaría.

Será amenizado por una gran orquesta y un notable son, ejecutando variados repertorios.

Próximamente celebrará una gran verbena madrileña, donde a más de las distintas orquestay sextetos, no faltará el castizo y chulapón manubrio verbenero.

OTRO GRAN FESTIVAL DE LOS DE CORCUBION

Han tomado el acuerdo los de Corcubión de celebrar una gran fiesta el día 20 de septiembre en el Salón Tropical, de los jardines de la gran Cervecera del mismo nombre. Y al efecto se ha nombrado la Comisión Organizadora que ha de organizarla en la que figuran los señores Manuel Teijeira, presidente; Gerardo Cañaño, vicepresidente, José Teijeira, secretario; Juan M. Marcote, tesorero; Jesús Mosquera y José Blanco como vocales. Comisión que trabajará con entusiasmo para llegar a conseguir su finalidad.

PARA EL GRAN BAILE DEL C. CASTELLANO

Ha despertado entre los castizos socios de tan importante Centro un gran entusiasmo el anuncio de que habrá de celebrarse en sus elegantes salones un gran baile el día primero del mes de Agosto próximo; sobre todo entre las damas y las damitas que abrillantan y enaltecen todas las fiestas que se celebran en el Hogar de las Castillas.

A este gran baile podrán asistir todas aquellas personas que tengan invitación o entrada para la gran romería que celebrará dicho Centro el día 9 del mismo mes en todos los jardines de La Polar; bastara la presentación de la boleta correspondiente. Una orquesta brillante y un sexteto admirable serán los encargados de amenizar el festejo.

GRAN VELADA EN EL CENTRO VALENCIANO

El Centro Valenciano abrirá de nuevo sus puertas el domingo 26 de los corrientes para ofrecer ese día una velada teatral en honor del Sr. Rafael Juan Alonso, prestigioso componente de su Cuadro Artístico, así como estimado consocio de la «barraca». El motivo de este acto, es debido a que dicho estimado consocio parte con rumbo a la «terreta» el día primero de Agosto, y sus amigos no quieren deperdiciar esta ocasión de honrarle y demostrarle el cariño que por él sienten todos su ausencia del Centro Valenciano.

Tomarán parte en esta velada teatral, que promete ser muy lucida, los alumnos del «Conservatorio Iranzo» que dirige la notable profesora Sra. Rosario Iranzo; el «Cuadro Artístico» del Centro Valenciano y un escogido número de variedades de lo más saliente que se pueda confeccionar.

DEPENDIENTES DE VIVERES CELEBRARAN GRAN FIESTA

Los de la Unión Nacional de Dependientes de Víveres al detalle, todos rapaces de gran simpatía nos participan que están organizando un gran festival, de noble carácter benéfico, que con el título de «Hispano-Cubano» tendrá lugar el domingo 2 de agosto, en todos los jardines de La Tropical.

Con tal motivo se ha armado la de Don Pancho Alday entre todos los Dependientes, estableciéndose ya una fraternal competencia para colocar entradas, dándose por seguro que esta noble y caritativa fiesta culminará en un éxito admirable, digno de los Dependientes y digno de la Unión a que pertenecen.

JUNTAS DIRECTIVAS

SOCIEDAD CURROS ENRIQUEZ.—Celebrará junta general reglamentaria mañana, sábado 18 del actual, a las ocho y media de la noche, en el local social de Egido número 11, altos.

CLUB TINETENSE.— Celebrara junta general extraordinaria hoy, viernes día 17 del actual, a las ocho y media de la noche, en el Centro Asturiano.

CENTRO ASTURIANO. — Hoy, viernes, a las ocho y media de la noche, celebrarán sesión la Sección de Intereses Materiales y la Comisión de Estadísticas de la Sección de Propaganda.

SAN JULIAN DE LOIBA.— Celebrará junta general mañana, sábado día 18 del actual, a las ocho y media de la noche, en el Centro Gallego.

HIJOS DE GOLADA.— Celebrara junta general maañna, sábado día 18 del actual, a las ocho y media de la noche en el Centro Gallego.

CLUB RIBADESELLA. — Celebrará Junta Directiva y General, hoy viernes a las 8 y media de la noche en el Centro Asturiano.

«UNA NOCHE EN EL PLAZA»

Para el sábado primero de agosto, anuncian los directores de «Vórtice», la simpática revista mensual, su gran baile de verano que lleva por título «Una noche en el Plaza» y que se celebrará en el aristocratico roof garden del Hotel del Parque Central.

Existe inusitado entusiasmo entre la sociedad para asistir al gran baile de verano, la música estará a cargo de las mejores orquestas. No dejará nada que desear. «Una noche en el Plaza» será una noche encantadora en medio del ambiente más distinguido.

BAILE DE SOCIOS EN EL DEPORTIVO LA PURISIMA

La laboriosa junta directiva de esa entidad, nos da a conocer que ha organizado un baile de socios para el día 25 del presente mes, para el cual han contratado una famosa orquesta y un escogido sexteto.

Nosotros podemos asegurar que en esta ocasión sus esfuerzos se verán coronados con un gran éxito, dado lo simpáticas y atrayentes que son las señoritas que acostumbran concurrir a los bailes del Club La Purísima.

LAS OPOSICIONES EN EL PLANTEL «JOVELLANOS»

Las oposiciones celebradas en este plantel del Centro Asturiano se ha otorgado a los opositores los siguientes premios:

Solfeo primer año: Premio: Ofelia Braña.

Solfeo segundo año: Premio: Carmen Viñas; primer accésit: Pilar Cantalauba.

Solfeo tercer año: Premio: Pura Melchor; primer accésit: Moraima Ochoa; segundo accésit: Ofelia Braña.

Solfeo cuarto año: Premio. Graciela González; primer accésit: Cecilia García; segundo accésit: Carmen Menéndez.

Piano primer año: Premio: Rita María Tamargo; primer accésit: Olga Iglesias; segundo accésit: Marina Braña.

Piano tercer año: Premio: Adoración Calleja; primer accésit: Julia García; segundo accésit: Rita García.

Cuarto año: Premio: Margarita Fernández; primer accésit: Josefina Díaz.

Quinto año: Premio. Moraima Ochoa; primer accésit: Graciela González; segundo accésit: Amada Blanco.

Sexto año: Premio: Herminia Ramos.

LA BENEF. GALLEGA EN EL T. NACIONAL

Grande es la animación que existe entre la numerosa colonia gallega para asistir a la gran noche de arte que la Beneficencia Gallega prepara en el Teatro Nacional, para la noche del sábado, 25 de julio con motivo de la festividad de Santiago Apóstol, Patrón de Galicia. El motivo principal de esta fiesta, es recaudar fondos para socorrer a los inmigrantes españoles indigentes. Sábese que muchas sociedades gallegas han tomado palcos que adornarán con sus estandartes la noche de la función.

El programa combinado para esa noche ha de resultar del agrado del público. Ocupa el primer turno en el cartel, la graciosísima comedia «Los Hugonotes», interpretada por lo más selecto de los artistas gallegos aquí residentes. En la segunda parte del programa, se anuncia el estreno de «Terra e Nosa» comedia escrita en gallego, por Rafael Armada, que hará las delicias del público amante de Galicia. Número de valor extraordinario, es el concierto que, como fin de fiesta, interpretarán artistas de tan mérito, como la soprano Mercedes Mariño y el notable tenor Panchito Naya, que cantarán dulces e inspiradas romanzas gallegas.

Una gran orquesta, bajo la dirección del insustituíble Maestro J. Guede, interpretará un magnífico programa musical a base de bellas partituras gallegas.

Será la del 25 de Julio, noche de Arte para la colonia gallega.

ADIOS AL PRESIDENTE DEL CENTRO ASTURIANO

Mañana sábado, a las doce del día a bordo del Orbita embarcará para España, el Presidente, p. s. r, del Centro Asturiano.

Va don Manuel Junco Vela, en viaje de reposo a reponer las energías perdidas durante el año que hace que se encuentra presidiendo el Centro Asturiano, en el que por su labor tesonera y entusiasta en cuanto tienda a beneficiar y prestigiar la casa de Asturias en Cuba, ha sabido captarse las simpatías y la voluntad de la mesa social.

Lleva el señor presidente una importante misión que le ha sido confiada, la de actuar en todo lo que sea necesario para el Centro Asturiano y la de procurar de los constituyentes asturianos que, caso de que cristalice la idea de la República Federal, recabar para Asturias el gobierno propio al igual que para otras regiones de España, ya que decir Asturias, es decir España.

Lleve un feliz viaje el señor Junco y que disfrute de toda clase de bienandanzas en la Madre Patria.

¿TOSE?
PRUEBA GRATIS
ALQUITRÁN
Legítimo de
PINO POR SARRÁ
Sólo una muestra a cada persona mediante la presentación de TRES PERIODICOS COMPLETOS en la Droguería Sarrá.

FELICITACION A LAS DAMAS DE FERROL Y SU COMARCA

Ha celebrado junta ordinaria la Sección de Propaganda, asistiendo a ésta todos sus miembros. Después de leída el acta anterior y aprobada, se procedió al nombramiento de la Comisión de Fiestas que llevará a cabo la dirección del gran festival que esta sociedad dará en todos los jardines de la Polar el día 18 de octubre próximo.

Esta Sección acuerda por unanimidad felicitar en nombre de la sociedad y de esta misma Sección, el día de su santo, a las señoritas Carmita Cid y Carmita Porto, tesorera y secretaria respectivamente del Comité de Damas de esta sociedad. Para las luchadoras amantes de esta sociedad nuestras más expresivas congratulaciones.

LA GRAN ROMERIA IBERO-AMERICANA

La celebrarán el domingo 9 de Agosto en todos los jardines de La Tropical, las Sociedades Gallegas de Instrucción.

La comisión está integrada por los señores siguientes: Antonio Pernas, José Ramón Díaz, José Terceiro, Manuel Ramos, José Ramón Otero, Juan Fraguio, Pejerto Suárez, Juan Riveiro, Telésforo Raimúndez, Ramón Rey, Alvaro López, Secundino Alvarez, Eladio Taboada, Andrés Penabad, Manuel Permuy, J. V. Gutierrez, José Pajón, Arbito B. Rodríguez, José González Freire, José Val Rodríguez, José María Carreiras, Antonio Torres, Emilio Calviño.

Estos señores de la comisión, vienen laborando sin descanso en la confección de un programa variado y selecto, donde no faltarán toda clase de atractivos de última novedad.

El programa bailable estará a cargo de varios conjuntos musicales de los de más fama en esta gran urbe capitalina.

LA VELADA ARTISTICA EN EL CENTRO VASCO

La celebrará el día 26 del actual conmemorando a San Fermín, Patrón de Navarra y la Virgen de Begoña. Confecciona un brillante programa para la misma la Sección de Fiestas.

En esta gran velada que se organiza tomarán parte elementos de gran valor artístico, contándose entre ellos el genial pianista de diez años de edad niño Pepito Guiu Lierena, el cual ejecutará difíciles composiciones musicales que pondrán a prueba una vez más el gran talento artístico de tan precoz niño, que a no dudar ha de sumar grandes aplausos a los muchos cosechados ya en otros conciertos por él ejecutados.

Otro de los magníficos números del programa será cubierto por el inigualable «Quinteto Guadalupe», compuesto por renombrados artistas, una revelación grata para los asistentes a esta hermosa fiesta.

EL DESFALCO DE MATANZAS

Un procesado en libertad. Azúcar embarcado. Denuncia

MATANZAS, julio 16. —DIARIO Habana.

El Juez Especial de la ruidosa causa que se viene instruyendo por el desfalco registrado en la Zona Fiscal de esta Provincia, accedió hoy a la reforma del auto de procesamiento del comerciante Oscar Ruz el que quedó en libertad esta tarde mediante fianza de dos mil pesos que prestó a su favor el Sr. Francisco Rabelo.

El Juzgado contnúa laborando activamente.

EMBARQUE DE AZUCAR

En la tarde de hoy zarpó del puerto matancero, con rumbo a Liverpool, Inglaterra, el vapor de bandera japonesa «Kifuku Maru», conduciendo 48.000 sacos de azúcar tomada en Bahía Honda y en Matanzas. El barco fué despachado por Andrés Luque.

OBSTACULOS A UN TREN

El Jefe de Estación de los Ferrorriles Unidos en Navajas, ha denunciado a las autoridades que al pasar el tren de viajeros 762 por el ramal «Murga», halló «sillas de carril» sobre la vía, que pusieron con el objeto de descarrilar el tren, no lográndolo.

Alberto Lovio, Corresponsal.

REPRESENTANTES:
Drogueria de Johnson *Obispo 30 Habana*

HABANERAS

Viene de la página CINCO

EN EL CARMEN

LA NOVIA DE HOY

Una boda.

En la noche de hoy.

A las nueve, en la Iglesia de Nuestra Señora del Carmen, contraerán matrimonio la bellísima señorita Emma Díaz y Fernández y el caballeroso joven Alberto Portela y Carbajal, Oficial del Juzgado Correccional de la Sección Cuarta.

La encantadora desposada es sobrina muy querida del doctor Francisco María Fernández, distinguido Senador de la República, que será el padrino.

Desde **El Fénix**, el jardín del gran mundo, recibirá la gentil **fiancée** los ramos de boda y tornaboda.

Dos modelos.

Preciosos.

Enrique FONTANILLS

MODELOS DE PARIS

Si Ud. piensa embarcarse para los Estados Unidos o Europa, no pierda la oportunidad que se le presenta de adquirir preciosos modelos de última moda de los que ofrece en su gran venta sensacional de una quincena

Mathilde Cumont

Todos los precios han sido rebajados considerablemente y Ud. encontrará cuanto desee por la cantidad que quiera gastar.

Bolsas, Medias de Sedas, Collares, Pulseras, Sombreros y vestidos a precios de situación.

ELEGANTES DE CAIBARIEN

(Por Carmita GARCIA GUERRA)

San Enrique.

Nuestra Señora del Carmen.

Van unidas mis felicitaciones para las personas que llevan ambos nombres, y que celebrándose estas festividades el quince y dieciseis respectivamente, quiero hacerles presentes mis deseos, todos por las venturas, satisfacciones y dichas de quienes los festejaron.

Grandes fiestas por la Virgen del Carmen en nuestra Iglesia Parroquial en su día. Fecha de todos los ensueños para la Cronista y que con el comienzo de una gran misa que ofrecia la señorita Angélica Villa, fué para todos el que más sentimientos delicados guarda.

Citaré primero a los Enriques como corresponde: Enriqueta Cueto de Mier. El Administrador de Correos de Caibarién señor Enrique Vidaurreta; Enrique del Valle, Enriquito López, Enrique López, alto empleado de la Compañía de Electricidad; el Dr. Enrique Lamadrid y el decano de los Cronistas cubanos, blasón del DIARIO DE LA MARINA que con sus «Habaneras» ha conquistado la admiración y celebridad más más elevada: Enrique Fontanills.

No lo conoce personalmente la Cronista, pero basta pertenecer como él a la casa del DIARIO para unir al compañero la atención.

Felicidades, caballero!

Van las Carmen ahora.

Distinguida, joven, hermosísima, la esposa del talentoso Dr. Alberto Castillo, que brilla en la medicina local con un nombre creado por su inteligencia.

Brilla su esposa, Carmita Villaverde de Castillo en nuestra sociedad con el rango de su belleza y elegancia, su gracia y simpatía.

Todo fueron alegrías, obsequios y gentileas en derredor de la gran lady, a la que saludo atentamente.

Carmita Echeveste de Costales, bellísima! Carmita Meave de Guerra, Carmen Sánchez de Jover, Carmen Frutos de Crespo; Carmen Lleó de Duyos, Carmita Altuzarra de González, residiendo en Guanajay y a la que expreso mi más cariñosa felicitación; Carmita Barrio de Momplet, Carmela Hidalgo Gato V. de Comas, Carmela Prado de Castillo, Carmela Serafín de Pérez y una hermosa, distinguida y simpática señora, Carmen Amalia Díaz de Viñas.

Señoritas: una la primera Carmela Lazo, de las más lindas demoiselles que componen un selecto grupo caibarienense; «Nené» Viñas, adorable jenue fille; Carmita Imaz, María del Carmen Delgado, Carmita Rodríguez del Más, la inteligente Cronista del «Meridiano»; Carmita del Castillo Prado, bellísima señorita; Carmen Fé Pérez, tan buena y simpática; y María del Carmen Valdés Perera, gentilísima.

Tres Carmitas más, para las que guardo todas mis distinciones y simpatías: Carmen Penelas, Carmita Garmendia y «Carmucha» Irazoqui, esta última la que fué su día de todo recogimiento, por la reciente muerte de su inolvidable mamá.

Una graciosa muñequita: Carmita Lazo, la encantadora hija del joven matrimonio Angelina Rodríguez y el Doctor Eloy A. Lazo; Carmita Momplet, Carmita Pradas Bergnes y Carmita Donnell, angelicales criaturas.

Algún Enrique o Carmen más? Tal vez; a veces las penosas omisiones es debido a los olvidos más involuntarios. Para todos, felicidades.

MUY MEJORADA

Así lo está para tranquilidad de todos sus familiares y amigos, la mo nísima petit Elenita Guerra García.

Días de intensa gravedad que puso en gran peligro su vida ha pasado nuestra «Elenin», única hijita y adoración de Emilita García y Amando Guerra.

En la Habana en el Reparto Santos Suárez, donde desde hace tiempo residen, han llegado constantemente demostraciones de interés por la salud de la adorable rubita.

Ya está mejoradita; lo que me place tantísimo consignar.

EN EL YACH CLUB

Una fiesta el domingo por la tarde. Ofrecida por varios jóvenes socios de la simpática sociedad.

Aún cuando se veía algo concurrida, no fué del todo por la lluvia molestísima que desde muy temprano le impidiera a tantas personas asistir.

Sin embargo, si no d e muy buena, podrá calificarse sencillamente de buena, ya que suficientes parejas llenaron el salón.

Mencionar é solamente algunas damitas, después de las señoras.

Del Dr. Arias, Adriana Sigarroa; del Alcalde, Cristina Avila de Remedios; Blanquita Menéndez de Causo, tan interesante, tan simpática; Teté Corona V. de Pérez Nodal y Lydia de Juan Puñol de Corona.

Solita Rodríguez, la simpatiquísima temporadista, para la que no podré omitir un elogio en mi Crónica por su gracia y gentileza.

Julita Mier, ¡interesantísima!

Mary, Clartia y Carmen Rodríguez del Más, Noemí y Raquel Remedios; la hermosísima jovencita Chichí Pérez Corona, Lilian Fernández, Delia Bartllet, Charo Mayor, Nanita Ceballos, Concha Rodríguez y la siempre graciosa y gentil Nena Martínez Ojeda.

Y Esther y Blanquita Donnell, terminando algunos nombres.

Habrá el sábado otra fiesta en el Yacht Club.

Pero una gran fiesta en horas de la noche, pera la que han circulado ya las invitaciones entre nuestro «mundito» elegante.

VIAJEROS

Los que me corresponde saludar desde mi Crónica.

En viaje de ida y vuelta rapidísimo fueron por la Rua Central hasta la Habana, el señor Miguel López, y Aurelio Martínez Illa, Corresponsal del DIARIO este último.

En el auto del señor López deslizaron el más feliz trayecto, trayendo a su regreso a las gentiles hermanas del Castillo, Carmita y Conchita, que en unión de la mamá de ambas, señora Carmita Prado de Castillo y su tía Verana Prado V. de Castillo fueron llamadas urgentemente a la operación d e la vista de un familiar consideradísimo.

También por la Central hicieron en máquina particular viaje de dos días, el Dr. Aurelio Mulkay y su esposa Juanita Cabrera, acompañados de la linda Edith, la más pequeña del joven matrimonio.

Ya de regreso para la Habana ha ido con ellos la encantadora Victoria del Castillo que pasará allá algunos meses.

Se les saluda a todos.

JUAN SANCHEZ

El Director de «El Debate».

Ya se encuentra de regreso el distinguido periodista que fuera igualmente a la Habana, por hallarse bastante enfermo su padre político.

Ha mejorado bastante el Sr. Carrera, lo que ha permiido su regreso. Tengo un saludo para Juan Sánchez Baldrich, de lo más atento.

Carmita GARCIA GUERRA
Cronista Social

IMPORTANTE JUICIO ORAL EN LA AUDIENCIA DE PINAR DEL RIO, POR ASESINATO

PINAR DEL RIO, julio 16. DIARIO, Habana.

En la Audiencia de esta Provincia se celebró hoy el importante juicio oral contra el ciudadano español Antonio Monteserín Raigadas, por asesinato de su compañero y paisano Agustín López, a quien dió muerte el 8 de marzo en la hacienda «Pinar Ciego» en el Cabo de San Antonio, Término de Guane, donde ambos trabajaban como fabricantes de carbón vegetal.

Después que declararon unos pocos testigos, el Fiscal Dr. Caiñas, solicitó para el procesado la pena de 14 años, 8 meses y un día de prisión.

En defensor Dr. Rafael Dominador Pérez, interesó la absolución, alegando la eximente de defensa subjetiva.

Felipe Díaz, Corresponsal.

GRAN LIQUIDACION

OFRECE

TRIANON

de muchos de sus lindos estilos para Señoras y Niños.

Vea este sencillo escotado de un ajuste perfecto en blanco o en beis. Rebajado a:

$3.75

También lo tenemos en calidad más fina rebajado a: $4.25 y $5.00.

Hnos. ALVAREZ. Neptuno y San Nicolás. Teléfono A-7004

VILLACLARENAS

Por Armando A. MACHADO

DESIGNADO JUEZ MUNICIPAL

De Aguada de Pasajeros.

Lo fue por la Sala de Vacaciones de la Audiencia Villaclareña, en funciones de Sala de Gobierno, el joven e inteligente abogado Ernesto Valledor Curbelo.

Para sustituir al Juez Propietario mientras dure la licencia que por razon de enfermedad se encuentra disfrutando durante todo el mes de julio.

Aceptada designación la del Dr. Valledor Curbelo.

Quien ya se encuentra actuando con la energía y honradez que le caracteriza.

Felicidades y éxito en sus funciones le deseo al Juez amigo.

EXAMENES DE PIANO

Efectuados en la Academia Espadero.

Ese Centro artistico que tan acertadamente tiene por Director al señor Don Fernando Estrens y Cuenca, Honorable Cónsul de la República de España en Villaclara, viejo profesor que desde hace veinte y ocho años está consagrado a tan efectiva labor.

El mismo tiempo que tiene de fundada la Academia Espadero.

Incorporada al Conservatorio Nacional de Música de la capital, preside sus exámenes el señor Hubert de Blank, quien, por causas de enfermedad tuvo que delegar este año en el Secretario del Conservatorio, Profesor señor Arcadio Menocal, gran músico.

Brillante el resultado obtenido en esos exámenes, por los alumnos de la academia.

La primera asignatura examinada fué la de Solfeo y ésta, como todas, se califica por puntos en las ramas de Teoría, Solfeo y Entonación.

Correspondiendo en el primer año:

Dora Morales, 100,90,86.—Nora Huergo Pino, 100,90,86.

Segundo grado.— Dora Sánchez Heguey, 100,92,65.— Rosa Sesin Rafael, 100,93,67.— Aleida Hurtado Cibreiro, 100,95,60.

Cuarto grado.— Lilia Vals, 100,100 100.— Ana Luisa Ríos Cruz, 100,100 100.— Jenuina Simón Camacho, 100, 100,100.— Berta Silva Valdéz, 100,100 1000.— Carmen Josefina Noriega Fernández, 100,100,100. Estas cinco alumnas obtuvieron los Diplomas que las capacitan para la enseñanza del Solfeo y Teoria de la Música. La segunda asignatura fué la de Piano, calificada igualmente en las ramas de Mecanismo, Estilo y Ritmo, siendo el resultado siguiente.

Primer año: Elia Acosta Vahamonde, 83,60.85.— Neri López Muñoz, 85, 60,90.— Enma Linares Carrascal, 81, 60,87.

Segundo grado: María Ortega González, 86,60,88.— Isidro Otero Díaz, 90,67,95.— María C. Otero Díaz, 92,67,95.— Dora Morales Badía, 85, 64,80.— Rosa Sesin Rafael, 85,64,80.

Tercer grado: Gisela Espinosa Monteagudo,92,65,100.— Olimpia Terrón Marín, 97,73,100.

Quinto grado: Julia Sesin Rafael, 98,86,100.— Genuina Simón Camacho, 100,85,100.

Séptimo grado: Pura Caraballo Hernández, 100,86,97.

Octavo grado: Salvadora Sánchez García 100,100,100.— Isabel Saroza Fernández 100,95,100.— Carmen J. Noriega Fernández. 100,100,100.—Mercedes Anido Artiles, 100,100,100.

Estas cuatros últimas recibieron sus diplomas acreditativos de que ya son Profesoras de Piano.

El señor Menocal felicitó calurosamente al alumnado por los conocimientos adquiridos, a cuya felicitación unimos las nuestras para la Academia Espadero y su dignísimo Director Sr. Don Fernándo Estrems por la fructífera labor realizada durante el año.

Post-crónica.

Por Carlos Rodríguez Alonso.

«EL DIOS DEL MAR»

Un hombre, y una mujer; amor, odio y deseo, en un ambiente de exuberancia tropical e intrépida aventura. He aquí en resumen, lo que constituye la producción hispano-parlante «El Dios del Mar» que, en calidad de estreno, exhibirá el teatro «Villaclara» el próximo domingo.

La cinta, vertida a nuestro idioma y adaptada convenientemente por J. Carner Ribalta, cuenta entre sus máximos intépretes al atildado galán Ramón Pereda, que por primera vez deja a un lado su imprescindible «smoking» y se nos presenta en el traje tosco del marinero; a la gentil Rosita Moreno, además de Julio Villarreal y Manuel Arbó, ambos artistas de bien ganada reputación.

Los panoramas que han servido de escenario a este «film» son realmente maravilloso; verdaderos parajes de encantadora belleza que la cámara ha capturado en lejanas playas de los mares del Sur.

En «El Dios del Mar», y por primera vez en las cintas hispano-parlantes, se han logrado interesantísimas escenas de las profundidades del mar, holladas por la pesada planta del buzo que va en busca del preciado contenido de las ostras perlíferas.

Estas interesantísimas escenas combinadas con una bien urdida trama hacen de «El Dios del Mar» una producción inolvidable.

TEATRO MARTI

Notablemente reformada abrió sus puertas en días pasados el teatro «Martí». Ahora bajo la hábil dirección de su «manager» Sr. Miguel Pozo, cuyos conocimientos en materia de Cine son extensísimos por haber desempeñado durante mucho tiempo importantes cargos en nuestros mejores teatros.

Al efecto ha sido instalado un magnífico aparato proyector así como una planta eléctrica propia que suministrará la corriente necesaria.

Era una imperiosa necesidad la de este simpático Cine pues de esta manera el Barrio Sur de esta ciudad estará dotado de un amplio y comodo salón.

Nueva Faja Reductora de Goma Perforada (PERFOLASTIC)

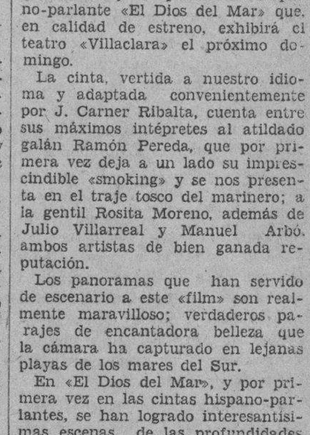

PERFOLASTIC
TRADE MARK

INSTANTANEA ADMIRACION

Girará en torno de Ud. cuando use una de nuestras fajas de goma perforada (Perfolastic). Ahora es cuando la moda exige más esbeltez,—más fina la silueta,—menos bultos en las caderas, cintura y muslos.

El uso de nuestras fajas de goma perforada (Perfolastic) le permitirán un ajuste perfecto sin opresión ni molestias.

Enviamos catálogos. Gratis.

CORSETERIA
El Deseo
HABANA

ASOCIACION DE DEPENDIENTES DEL COMERCIO DE LA HABANA.

SECCION DE BENEFICENCIA.

SUBASTA PARA SUMINISTRO DE CARNES Y PESCADO A LA CASA DE SALUD "LA PURISIMA CONCEPCION"

De acuerdo con el artículo 15 del Reglamento de la Sección, se sacan a PUBLICA SUBASTA por el término de UN AÑO, los suministros de: Carnes y Pescado. Las subastas se celebrarán el domingo 26 del corriente mes, a las 10 y media de la mañana, ante la Comisión de Abastos, en el salón de actos del pabellón «García Tuñón». Las proposiciones serán dirigidas en sobre cerrado al Presidente de la Comisión de Abastos. En esta Secretaría y en la Mayordomía de la Casa de Salud pueden ser examinados los pliegos de condiciones. La Habana, 16 de julio de 1931. CARLOS MARTI, Secretario General.

M.E.C.D. 2016

Nuestro café es malo, pero tenemos que tomárnoslo.

That is the question.

Porque antes teníamos el recurso de tomar café de Puerto Rico y aun del Brasil, pero ahora, el tomador de café, aunque no sea un dechado de patriotismo, tiene que recordar el más célebre de los adagios de Martí, cada vez que le llega la hora del "buchito", para consolarse de lo que ha salido perdiendo con la protección arancelaria.

No me gusta hablar a humo de pajas y por lo tanto no me atrevo a echarles toda la culpa a los aranceles.

Puede que un tanto por ciento de la responsabilidad les corresponda a los cultivadores.

Como quiera que sea, yo sostengo que en Cuba, o los tomadores de café hemos perdido el olfato o el café de general consumo ha perdido el aroma. Y el café que hoy se consume, por consecuencia de la protección arancelaria, es cubano nativo.

Lo raro es que, antes de estar protegido, le daban a uno un poco de café criollo y se sentía uno orgulloso de haber nacido o de residir en una tierra que producía tan opimos frutos.

El orgullo patrio se ha resquebrajado lamentablemente por esa parte.

Ahora empieza a no citarse el preciado grano entre las ricas cosas que produce Cuba, cuando es un "cafetero" el que hace el panegírico. Porque uno debe tomar su vino, aunque sea agrio, pero si quiere ponerse la toga viril, tiene que confesar que el paladar pasa las de Caín.

¿Es que acaso se está cosechando café donde debiera cultivarse la yuca o la berengena? La respuesta no está al alcance de quien solo tiene tiempo para averiguar si ya está el café, para tomarlo.

Mis investigaciones no pueden pasar de las tiendas.

Y de las que llevo practicadas en esos centros de investigación, incluso en un establecimiento donde se hacía este anuncio: "Tenemos el mejor café de Cuba", he llegado al convencimiento de que se ha acabado aquel café que cuando uno llevaba una libra para su casa, todos los amigos a quien se encontraba por el camino, le decían lo mismo: "Ya sé lo que llevas ahí: café". Actualmente es igual que si uno llevara lentejas. El cargamento pasa completamente ignorado.

He pensado, en fin, muchas veces que para envenenarme lentamente sin sacarle el atractivo sabor a la venenosa cafeína, puede que me fuera negocio tomar cocimiento de ítamo-real, no solo cuando voy a acostarme, sino detrás del almuerzo y la comida y una o dos veces en la tarde.

Tartarín de TARASCON

No Entran en la...

(Continuación de la PRIMERA)

tico de reformar la Constitución

—¿Cuándo discutirá el Senado la Reforma,

—En abril. La Constituyente habra aprobado la Carta Fundamental en marzo. En el mismo mes el Congreso eligirá un vicepresidente de la República, cargo que se restablece ahora. Este vice funcionará hasta noviembre de mil novecientos treinta y dos, en que se celebrarán elecciones generales y en las que el Presidente será electo por un periodo de dos años nada más. Los periodos presidenciales sucesivos serán por seis años, sin reelección.

—¿La Cámara aprobará íntegramente el proyecto del doctor Rodriguez Ramirez?

—Integramente no, puesto que el propio Rodriguez Ramirez presentará algunas enmiendas a su proyecto.

—Las conoce usted seguramente.

—Las ignoro en absoluto; pero, en cambio, puedo decirle que la Camara rechazará algunos puntos de la Reforma.

—¿Cuáles son esos puntos?

—Mire usted: no restablecerá el Ayuntamiento de la Habana. Subsistirá el Distrito, con la diferencia de que los comisionados serán objeto de elección popular. En cuanto al alcalde lo será por designación del Presidente de la República.

—¿Qué más?

—Tampoco concederá la independencia al Poder Judicial, ni el voto a la mujer.

—Pero se dijo que tal modificación la haría el Senado.

—La hará la Cámara. La mayor parte de los representantes, aunque otra cosa se crea, somos enemigos del sufragio femenino. Somos políticos, profesionales de la política, y el voto a la mujer en estos tiempos de oposicionismo sería una arma terrible contra nosotros. Nos barrerían sin remedio.

—¿Se recortarán los períodos a los senadores?

—No. En las transitorias que aprueba la Cámara, los senadores que debían cesar en el treinta y tres, continuarán hasta el treinta y cinco, disfrutando de la prórroga que les concedió la Constitución actual.

Y el representante, a quien consideramos muy bien enterado de cuanto se relaciona con la Reforma Constitucional, se despidió con estas palabras:

—No olvide que la Cámara rechazará el voto femenino y el restablecimiento del Ayuntamiento de la Habana. Es nuestro programa. El de la Mayoría apoyado por los conservadores oficiales, otra vez en el plano del cooperativismo, tan necesario en estos momentos de verdadera prueba.

El cooperativismo es un gesto patriótico de los conservadores oficiales.

ANUNCIESE EN EL Diario de la Marina

EL JUICIO POR

(Continuación de la PRIMERA)

cieron como el autor de la colocación de la bomba y los vigilantes Llanes y Quintana relataron sus investigaciones y el producto de las mismas; igual ocurrió con Armando Sansirena, padre, quien ayudó a la Policía a determinar la participación de Alfonso López en los hechos. El señor Manuel Hernández Aragón, jefe del Vivac Municipal, se refirió al acto del reconocimiento del encartado por José Sansirena, hermano del menor Armando, que también estaba presente en los hechos y que precisó a Alfonso como el autor.

El fiscal, doctor Chacón, elevó a definitivas sus conclusiones, pidiendo cadena perpetua para el procesado, por el delito de infracción de la Ley de Explosivos.

Y el defensor, doctor Miguel Suárez Fernández, alegó en beneficio de su patrocinado que no podía tenerse como bueno el reconocimiento por los menores de Alfonso, ya que a su juicio no precisaron bien el reconocimiento y fustigó la actuación policíaca.

El tribunal estuvo integrado por los doctores Antonio Echeverría, presidente; Ricardo R. Duval, Agustín Canteños, Guillermo de Montagú y Alfonso Ramos Mantilla.

Los Alcoholes...

(Continuación de la PRIMERA)

gro y anual y el castigar la morosidad con el duplo, tiene caracteres de suma severidad; pero que esa exigencia toma aun acción más fuerte si se tiene en cuenta que ese arbitrio es uno de los más altos de los impuestos municipales, pues su ascendencia, según clase, fluctua entre cien y doscientos pesos por año, cobrándose en el primer mes de cada ejercicio económico con lo cual un contribuyente que no pueda pagar su patente tiene al vencimiento del plazo voluntario que abonar doble el tributo no obstante faltar once meses por decursar del tiempo que ampara la expresada contribución

Alega, además, la Federación, que quien incurre en un recargo de esa especie queda en trance de no poder continuar el negocio, por lo que la medida es contraproducente, y que sus efectos no sólo afectan la recaudación municipal sino la economía nacional que pierde con ello un contribuyente por otros conceptos. Por eso la proposición de ley del doctor Guas—según la Federación—en la actualidad constituye una determinación que solucionaría un grave problema a los Municipios representando una ayuda para el contribuyente y también ayuda para las contribuciones, pues lo que se hace es cobrar la misma cantidad fraccionando el pago del abono.

Reunión de...

(Continuación de la PRIMERA)

Recio, representante a la Cámara y presidente del Comité Ejecutivo Provincial del Partido Liberal de Camagüey, se acordó:

«Primero: Condenar enérgicamente el crimen cometido en la persona del comandante Rogerio Zayas Bazán, patriota esclarecido, liberal de extraordinarios prestigios, jefe amado del liberalismo camagüeyano que hoy llora su ausencia y protesta indignado de la forma en que fué privado de su preciosa vida.

«Segundo: Declarar al liberalismo camagüeyano que continuaremos la misma democrática campaña política de renacimiento liberal, que con tanto calor, éxitos y buena fe, venía desplegando el amado comandante Rogerio Zayas Bazán como jefe y director político.

«Tercero: El comandante Enrique Recio, que en su condición de presidente del Partido venía compartiendo la dirección de tan hermosa y saludable campaña cívica, asumirá desde ahora la dirección personal de esa campaña con el apoyo y concurso sinceros de los aquí reunidos, así como de la inmensa mayoría del pueblo liberal camagüeyano, que ha evidenciado su ardiente entusiasmo a la noble causa que defendemos.

«Cuarto: Invitar a todos aquellos correligionarios que hasta ahora no se habían sumado a esta orientación popular de nuestra política camagüeyana, y que no estén conformes con procedimientos reprobables o criminosos, que sumen su generoso esfuerzo a los nuestros para unificar y consolidar las fuerzas liberales como el mejor tributo a la memoria venerada del comandante Rogerio Zayas Bazán. (fdo.): Comandante Enrique Recio, Victoriano Rodríguez Barahona, Domingo De Para, Leopoldo Suero, Pelayo De Para, José Acosta, Abelardo Mola y Humberto Rodríguez».

Los E. U. Asistirán...

(Continuación de la PRIMERA)

del Gabinete asistan a la Conferencia. Stimson tiene instrucciones concretas de hacerlo, y Mellon tambien lo hará si está acorde con los planes de aquél. El primero se encuentra actualmente en Paris y el ultimo en la Riviera francesa, descansando.

Todo indica que el Presidente no ha dado instrucciones especificas a sus dos secretarios de Despacho. Las autoridades de Washington creen que en la conferencia se tratará de cuestiones politicas y economicas Qué participación tendrán Stimson y Mellon en los debates politicos europeos, es cosa que nadie sabe. El secretario de Estado interino, mister Castle, ha manifestado que se evitará con mucho cuidado toda complicación en los asuntos politicos del Viejo Mundo.

El senador Watson, por Indiana, lider republicano y uno de los principales adversarios de la participación de los Estados Unidos en la Liga de las Naciones y en el Tribunal Mundial, dice que la conferencia de Londres se limitará exclusivamente a los problemas financieros, ya que envolverse en los internos de Europa sería una grave equivocación.

Aunque la reunión tendrá caracter extraoficial, Mellon y Stimson participarán en ella sobre la misma base y en iguales condiciones que los representantes de Francia, Alemania, Inglaterra, Italia, Bélgica y Japón. De esta manera los Estados Unidos tendrán parte activa en las discusiones, en vez de estar atenidos a un «observador», figura interesante que surgió en la diplomacia norteamericana después de la guerra mundial, y que ha asistido con funciones peculiares a numerosas asambleas y congresos de Europa.

La conferencia de estadistas se reunirá en la capital británica después de celebrarse la de expertos del Plan Young, que tendrá a su cargo el ajuste de los detalles del plan de moratoria de deudas de guerra. Esta reunión comenzara mañana, viernes. En ella representara a los Estados Unidos Hugh S. Gibson, embajador norteamericano en Bélgica.

Se Recomendará...

(Continuación de la PRIMERA)

sean de comer, beber y arder, cualesquiera otros que no se encuentren comprendidos dentro de los términos de la concesión.

2o.—Que deje expedito los tres metros para el tránsito público en los portales de Máximo Gomez y Cristina así como los espacios entre columnas y puertas de entrada.

3o.—Que se efectúe el cobro del nueve por ciento sobre el producto líquido de la industria del Mercado, que indebidamente ha venido dejando de pagar.

4o.—Que se proceda a imponer las multas correspondientes.

Aizcorbe expuso, que de haber seguido el señor Crusellas en el Consejo, él le hubiera hecho cargos concretos para que explicara su actitud.

El doctor Moragas defendió su proposición, asegurando que no debían de tomarse como documento oficial en cuestiones de delicadeza como el que se trataba, los comentarios periodísticos. El problema continuaba en este tono de amplia discusión. Moragas continuó habiando haciendo referencias con respecto a su excepticismo en la veracidad de ciertas informaciones de periódicos que calificó de tendenciosas. Defendió el señor Aizcorbe los principios periodísticos asegurandole al doctor Moragas que era la prensa la que aceptaba a los hombres, o los toleraba o encumbraba, no los hombres los que aceptaban la prensa. En definitiva se acordó aceptar la renuncia por el motivo legal expresado por el señor Crusellas.

El presidente manifestó, al votar en contra de lo propuesto por el señor Moragas, que no aceptaba la explicación propuesta, toda vez que el propio señor Crusellas decia en su escrito renuncia que tenía la honra de renunciar.

LOS PAGOS TRIMESTRALES

Se acordó pedir al Congreso sancione la proposición de ley del doctor Guas Inclán autorizando para que todas las contribuciones puedan pagarse trimestralmente, a partir del próximo ejercicio.

TESTIMONIO AL DR. VAZQUEZ BELLO

A propuesta del presidente se acordó testimoniar al presidente del Senado, doctor Clemente Vázquez Bello, por haber salido ileso del atentado de que fué víctima al entrar en su residencia de verano.

Fué aprobada la moción del señor Celedonio García, enmendada por el señor Cuéllar, reiterando al alcalde datos con respecto a si por la entidad propietaria del Cementerio de Colón se cumple con lo que dispone la Ley.

Pasó a Hacienda y Presupuestos la moción disponiendo el pago de la suma de $1.199.97 que se debe por haberes dejados de percibir al señor Oscar Morales y Muñoz.

Pasó a la Comisión de Impuestos Industriales la moción proponiendo que se prohiba en las bodegas vender carbón, lo que perjudica a las carbonerías, que pagan expresamente para ese negocio.

Defendió su moción el señor Celedonio García, y hablaron acerca de la misma varios comisionados, entre ellos el doctor Rafael Moragas, quien dijo que no estaba conforme en lo que se refería a la caducidad de la concesión del Mercado, por estar esta parte amparada por una Ley del Congreso de la nación que sustrae el problema en este aspecto radical de la esfera municipal.

Se acordó pasar la moción a la Comisión de Hacienda y Presupuestos, para su estudio e informe.

DEVOLUCION

Se acordó, de conformidad con mensaje del alcalde, devolver a los señores Martínez y Rojas, la fianza de veinte mil pesos que prestaron para responder al contrato para la construcción del Hospital Municipal de Infancia, obra que está ya terminada.

Conoció el Consejo la resolución del alcalde dejando sin efecto su veto acerca del acuerdo exigiendo las condicionales del Vedado a las fabricaciones que se hagan en los terrenos próximos a la ampliación del Malecón.

REGALO DEL DISTINTIVO

Fué aceptado por el Consejo el informe del historiador de la Habana, doctor Miguel de Marcos, relativo a que el distintivo de los señores comisionados debe de tener el antiguo escudo de la Habana, sin el remate de la corona real de Castilla. El presidente prometió a los comisionados regalarles el distintivo.

ACEPTADA LA RENUNCIA DE CRUSELLAS

Se dió lectura a una comunicación del señor Ramón Crusellas, participando que por haber pasado a residir en el Término Municipal de Marianao, se veía en la necesidad de renunciar su cargo de comisionado.

El señor David Aizcorbe proponía que se cumpliera con lo que dispone el artículo 50 de la Ley Orgánica de los Municipios o sea que siendo necesario residir en la localidad, cuya representación se ostenta, es claro el caso del señor Crusellas, aceptándosele la renuncia.

Pero el asunto se complicó al proponer el doctor Moragas, que se participara al señor Crusellas que se veía con pena su separación del Consejo, donde había sido factor importante en la labor encomendada a este organismo deliberativo. Aizcorbe no estuvo conforme con esto, pues aseguró que el señor Crusellas había hecho públicas manifestaciones demostrativas de su disgusto por tener que permanecer en el Consejo, habiendo declarado que ésta era una entidad antidemocrática.

Solemnemente...

(Continuación de la PRIMERA)

asientos del estrado presidencial los señores ministro de Francia en Cuba, S. E. Luis Rais; doctores Le-Roy, Millás y Chacón y el Hermano León, de los HH. Maristas, siendo particularmente notable la representación de la colonia francesa en la Habana que acudió al acto, alternando con la distinguida representación de la intelectualidad cubana.

Inició el memorable acto el ingeniero señor Planas, como presidente de la docta corporación, dando lectura—como suya, ejemplar—a un interesantísimo trabajo, «La victoria del mar», en que, como tantas otras veces, el literato desplazó o secundó al científico, para mayor deleite del culto auditorio y mejor loa del sabio que tan alto prestigio es ya de la ingeniería moderna. Meritísima referencia biográfico-histórica del inventor y del invento que tan profunda y singular etapa emocional marca en nuestra época, «gran visionario, benefactor, como pocos, de una altura moral que agigantan sus hechos pasados y presentes», como certeramente subrayó el propio doctor Planas. Deplorable no poder, ahora, ofrecer integro su valioso trabajo, con justicia largamente aplaudido, renovándose la calurosa ovación al hacer entrega de la «Gran Medalla de Oro» al ministro francés, con estas frases:

«Sírvase recibirla el alto representante de la República francesa, y remitirla al titular, haciéndole presente la devoción que nos anima y la esperanza que abrigamos de que vuelva pronto a nuestras playas, para continuar y terminar, ya en su fase industrial bien definida, la obra que delineó en su gigantesca concepción con rasgos que habrán de asombrar a las generaciones venideras».

Monsieur Rais, en francés, dió cumplida contestación al discurso del doctor Planas refiriéndose—primeramente—a la ya gloriosa personalidad de Georges Claude, lamentando que por circunstancias diversas, amén de la distancia, no hubiere podido concurrir a recibir tan señalada y honrosa distinción de la Sociedad Geográfica de Cuba, por la que en nombre de aquél, en el suyo propio y como representante de su país dió gentiles gracias, terminando con este amable colofón su bella réplica:

«Yo deseo que la isla encantadora de Cuba sea la primera en beneficiarse con la energía a poco precio arrancada a los mares tropicales; ella podrá ante todo sacar de la caña nuevos productos, quizás tan interesantes como el mismo azúcar, y después, y con ayuda del porvenir, encontrar nuevas aplicaciones que aseguren la dicha y la prosperidad de sus habitantes.

Finalmente, la selecta concurrencia fué obsequiada con un delicado buffet, cortesía del doctor Francisco M. Fernández a los asistentes, siendo excusada su ausencia por ineludibles atenciones oficiales.

La banda de la Marina Nacional amenizó, con exquisita selección musical y los himnos cubano y francés, esta sencilla y al par solemne ceremonia.

Comunistas...

(Continuación de la PRIMERA)

habían creado, iniciaron la construcción de barricadas.

El miércoles por la noche hubo también desórdenes en Gelsenkirchen; pero la policía creía tener dominada la situación esta mañana No se sabe de que la policía haya sido tiroteada, pues los alborotadores sólo lanzaron contra ella ladrillos, piedras botellas vacías y otros proyectiles improvisados, desde los techos de las casas y desde las barricadas.

HURTARON VARIOS FLUSES DE UN AUTOMOVIL, ANOCHE

En la Tercera Estación, se personó anoche la señora L. Doris Dallas, natural de Jamaica, de 44 años de edad, vecina de Pasaje D esquina a Dos, en Marianao, dando cuenta que de su automóvil número 16803, que había dejado estacionado en San Rafael y Monserrate, le sustrajeron una maleta en la que tenía varios fluses y ropa de ella, estimándose perjudicada en la suma de 125 pesos.

UNA CAIDA

Elvira Madan Carranza, de 3 años de edad, vecina de Virtudes 93, letra A, fué asistida en el segundo centro de socorros de la fractura del brazo izquierdo, que sufrió en su domicilio al caer al pavimento.

APLAZADA LA COLOCACION DE LA PRIMERA PIEDRA EN LA CLINICA DE COLUMBIA

El comandante Santa María nos visitó en la noche de ayer para comunicarnos que, a causa de una indisposición del señor Presidente de la República, se ha pospuesto para el lunes próximo, la colocación de la primera piedra de la Clínica que, por gestiones y a iniciativa de la esposa del Jefe del Ejército, se construirá en terrenos del Hospital Militar de Columbia y que se dedicará a los familiares de los oficiales del Ejército Nacional.

TRES DETENIDOS AYER EN CAMAJUANI, POR ESCRIBIR ARTICULOS SUBVERSIVOS

CAMAJUANI, julio 16 (Por Telégrafo)— Acaban de ser detenidos los señores Eladio Alvarez, catedrático del Colegio Mario Pando, de Remedios; Raúl Lorenzo, estudiante de 16 años e Ildefonso Triana líder nacionalista. Se acusa al primero como autor del artículo «Catilinarias» publicado en el periódico local «Renovación», y a los otros dos también por artículos que las autoridades estiman subversivos. Para ingresar en la Cabaña, a la disposición del coronel Iglesias, han salido hacia la Habana en el tren de Caibarien, custodiados por fuerzas del Ejército —Corresponsal.

El Gobernador...

(Continuación de la PRIMERA)

titución del senador Zayas Bazán?

—He oído que existe en alguien la tendencia a que sea sustituido por un candidato que elijan los compromisarios senatoriales; pero yo creo, sinceramente, que esta sustitución no debiera ser sino por virtud de unas elecciones, para que así ocupase su lugar un candidato del pueblo.

—¿.....?

—Considero una desgracia nacional —termina diciendo el señor Villena—el suceso acaecido en la persona de mi correligionario y amigo el comandante Rogerio Zayas Bazán. Camagüey se encuentra consternado por el dolor. El desaparecido podría tener sus defectos como todos los humanos los tenemos, pero, en realidad, era un buen patriota, un ciudadano útil a la República y un valiosísimo elemento para el partido Liberal. Lo que más honda pena ha causado es que su muerte haya sido producida por otro jefe del mismo partido, coterráneo y compañero de Senado al mismo tiempo. Ahora sólo debemos echar un velo sobre este asunto y pedir al cielo que no se vuelvan a reproducir sucesos iguales entre nosotros.

La Biblioteca del...

(Continuación de la PRIMERA)

Premio Elizabeth Sprague Coolidge de mil pesos», por un trabajo de música de cámara escrito para seis instrumentos de cuerda (sin piano). Este concurso se abre a los compositores de todas las nacionalidades. El concurso se cerrará el 30 de septiembre de 1932. Los manuscritos (partitura y parte), deberán enviarse anónimos (con el nombre completo y dirección del compositor en un sobre sellado que acompañe la música) al jefe de la Sección de Música, Biblioteca del Congreso, Washington (Chief of the Music Division, Library of Congress, Washington). No se hará la adjudicación si la mayoría de los jueces así lo recomiendan. Sólo los trabajos originales que no hayan sido publicados antes o ejecutados públicamente serán elegibles (los arreglos no). La partitura del compositor que gqane el premio quedará como propiedad de la Biblioteca del Congreso, para añadirlo a su colección de manuscritos. La Biblioteca se reserva el derecho único de ejecutar el trabajo premiado en el plazo de un año después de adjudicado el premio. El trabajo premiado será ejecutado por primera vez en el primer Festival de Música de Cámara en la Biblioteca del Congreso, en abril de 1933. Todos los trabajos que entren en el concurso se aceptarán bajo estas condiciones».

Hubo Tiros...

(Continuación de la PRIMERA)

supervisor de la policía de Marianao capitán González Lanuza y del jefe de aquel Cuerpo señor Mansip, la noticia del atentado, se movilizaron todas las fuerzas disponibles en busca del auto misterioso y sus ocupantes. Durante toda la noche se procedió al registro de autos y pasajeros, sin dar resultado alguno.

LO QUE VIO UN JARDINERO

El anciano Antonio Domínguez, jardinero de 36 entre 5a. y 7a., presenció cuando dos desconocidos, desde un auto le hicieron seis o siete disparos de pistola o revólver a otro automóvil.

CONTINUAN LAS INVESTIGACIONES

Tanto la policía de Marianao, como la Nacional y los Cuerpos Secretos, actúan activamente en el esclarecimiento de los hechos.

LA NOTICIA EN EL SENADO

A última hora de la jornada senatorial de ayer llegó la noticia por conducto de nuestro colega «Información», de haber sido objeto de un atentado el presidente de la Alta Cámara, doctor Vázquez Bello, a quien se había visto todo el dia de ayer sereno y tranquilo, aunque armado contra su inveterada costumbre.

Comenzaron entonces las visitas y las llamadas telefónicas interesando se por conocer detalles del suceso.

De los primeros en llegar fueron los detéctives Manuel Gómez y Máximo Pérez, con quienes departio largo rato en su despacho el presidente de la Alta Cámara.

También acudieron prontamente los señores representantes Urquiaga, Castellanos y Núñez Portuondo.

No fueron muchas las personas, debido a que la hora no permitía suponer que aun se encontrara en el Senado el doctor Vázquez Bello.

NO DIJO NADA EN SU CASA

Es cosa curiosa anota que el Mayor de la Ciudad señor Tirso Mesa, que había vestado a isitar al doctor Vázquez Bello en su residencia dos horas después de ocurrir el hecho, no pudo advertir la más ligera preocupación en su distinguido deudo.

El señor Mesa nos aseguró que nadie en la casa del señor Vázquez Bello debía estar enterado de la ocurrencia, habiendo tenido él noticias de lo sucedido cuando salió «Información» a la calle.

DECLARACIONES DEL DOCTOR VAZQUEZ BELLO

El doctor Vázquez Bello concedio a los reporters una entrevista para informarle en relación con lo ocurrido. Es decir para informarle a medias. Pero ratificando la version.

—No niego el suceso—fueron sus palabras—. Pero, ateniéndome a la ética profesional del hombre de bufete, les pido que no me exijan ser más explícito antes de que informe debidamente a los Tribunales, esto es, hasta después que ratifique la denuncia que he presentado...

Acosado a preguntas por los periodistas, se mantuvo parapetado en su primera decisión, limitándose a agregar:

—Hubo tiros y bombas.

OTRAS VERSIONES

Se decía que una de las bombas lanzadas contra el automóvil del señor Vázquez Bello había caido en el interior del vehículo, sin hacer, naturalmente, explosión y que el agredido estaba en posesión de ella.

El señor presidente del Senado, negó ese extremo.

PROTESTAN LOS MESILLEROS DEL MERCADO UNICO CONTRA EL PRECIO DEL ALQUILER

Hemos recibido una comunicación de la Asociación de Comerciantes y Mesilleros del Mercado Unico, expresando que, a pesar de la crisis económica, la Compañía del Mercado mantiene sus procedimientos abusivos; que también aplica en un sistema de gastos un reajuste de sus empleados de sus sueldos y de su administración en general, sin tener en cuenta el estado económico de los mesilleros a quienes cobra cincuenta centavos diarios y cuatro pesos mensuales por alumbrado, que debía ser gratis si se cumpliera el convenio. Anuncia la Asociación una junta en breve de todos los miembros con el propósito de trazarse una línea de conducta a seguir.

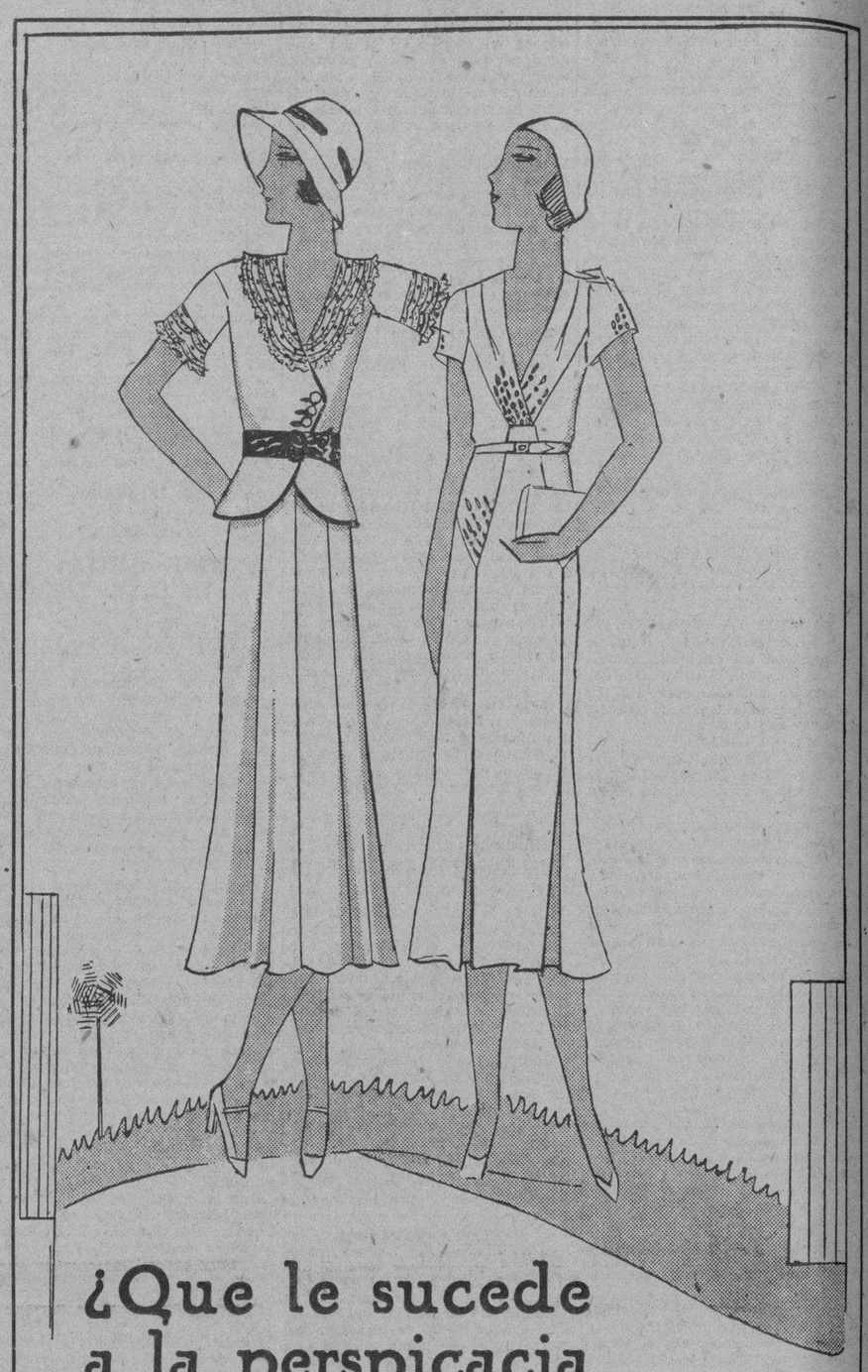

¿Que le sucede a la perspicacia femenina?

Parece como si algunas mujeres estuvieran perdiendo el sentido de la calidad. Son muchas las que preguntan, al comprar un vestido, antes de examinarlo:

—¿Cuánto vale?

Antes, con un fino sentido de la elegancia, se adelantaban a preguntar:

—¿De qué calidad es?

Están comprando vestidos porque son baratos, sin tener en cuenta muchas veces si son de moda. Cual es la confección, el material y, sobre todo, si les sienta bien.

Hay épocas en que la preocupación por el precio es un factor importantísimo. Esta, precisamente. Pero ¿por qué desatender las otras fundamentales preocupaciones, las de la calidad y la moda?

La calidad, ahora, se puede adquirir por menos dinero que en ninguna época anterior, pero ni ahora ni nunca se debe prescindir de ella. Acabado perfecto, corte maestro, telas buenas, detalles finos, exclusividad de los estilos.....

Todas estas cosas son las que nuestras clientes esperan de los surtidos de El Encanto y las que El Encanto nunca dejará de ofrecer.

Nuestros precios están actualmente más bajos que nunca desde hace diez años, pero la calidad de nuestros vestidos no es menor ni lo será nunca.

Vean estos modelos.

Calidad.
Elegancia.
Economía.

14.50

Vestidos de seda blanca, para la playa, para la calle, para las fiestas deportivas.
Interpretados en crepé lavable de calidad superior.
Gran diversidad de estilos.
Los hay, además, en todos los colores de moda.

Segundo piso.

Tallas del 16 al 42.

JULIO: el mes de

El Encanto

Teléfono A-7221

M.E.C.D. 2016

9A SECCION

TELEFONOS
Dirección . . . A-4151
Admón. M-7911
Sports M-7912
Clasificados . A-3333
Máquinas . . . A-3785

DIARIO DE LA MARINA

TELEFONOS
Dirección . . . A-4151
Admón. M-7911
Sports M-7912
Clasificados . A-3333
Máquinas . . . A-3785

9A SECCION

AÑO XCIX — El periódico más antiguo de Cuba — LA HABANA, VIERNES, 17 DE JULIO DE 1931 — Acogido a la franquicia postal — PAGINA NUEVE

LA ESPAÑA ACTUAL

LA VOLUNTAD DEL PUEBLO EN LAS CORTES

Por LEON ICHASO

Tras la enojosa labor del examen de las actas entrarán en la discusión de los magnos problemas constitucionales los diputados electos para las Cortes. Ya se ha despejado una incógnita; la de la presidencia del Congreso: Don Julián Besteiro, jefe socialista cuyo talento y cultura están al nivel de su cátedra en la Universidad de Madrid, avezado a presidir asambleas, sereno dominador de sí mismo y de los demás, quizás pueda sortear las dificultades que de la heterogénea multiplicidad y complejidad de los asuntos y de las apasionadas vehemencias de los debates han de brotar en las sesiones. No han de faltar inflamadas peroratas e interpelaciones como las de Eduardo Ortega y Gasset en la sesión preliminar y las que anuncia Franco para exigir responsabilidades al Gobierno por sus supuestas coacciones electorales en Sevilla.

Esperemos que la parquedad y la sobriedad han de cortar aquella infecunda y desesperante logorrea que durante más de un siglo esterilizó la labor parlamentaria española. Tres turnos para cada discusión. Máximum de quince minutos para cada turno. No está mal si se hace cumplir estricta y severamente a todos esta discreta limitación.

Concentrados muda y reflexivamente en sí mismos, penetrados de su inmensa responsabilidad, sin hiperestesia de gestos, sin ridículas petulancias de vanidosa exhibición es como pueden resolver acertadamente problemas de tamaña trascendencia que han de dar a España una Constitución esencialmente renovadora.

En cuanto a la orientación y tendencias de ésta, no hemos de adelantar predicciones. No hemos gustado nunca de ejercer de profetas, y menos desde aquí, cuando es nada menos que un océano el que nos separa de España. Sólo sabemos con certeza que la voluntad del pueblo no quiere extremismos. Así lo ha demostrado al dar su representación a esos cuatrocientos setenta diputados cuya mayoría la constituyen los socialistas de la derecha, los republicanos radicales, dirigidos por Lerroux que en la contienda electoral inculcó reiteradamente la tolerancia, el respeto a los conservadores y a la religión y el alejamiento de todo fanatismo y de todo salto violento. Las Cortes Constituyentes si quieren interpretar, como es su deber supremo y democrático, esta voluntad, han de recoger las repetidas predicaciones no sólo de los jefes políticos de la derecha, Alcalá Zamora, Melquiades Alvarez y Santiago Alba sobre la prudencia, la cordura y la moderación con que había que actuar en esta nueva etapa de la política y de la historia de España, sino también las de los "leaders" y próceres izquierdistas que, como Marcelino Domingo y Azaña incitaron a la misma sensatez y al mismo tacto atinado y comedido. Han de llevar también al Congreso los diputados la voz de la opinión pública que desde el advenimiento de la República se cansó en inculcar por medio de los más importantes rotativos de todos los grupos y partidos, la necesidad de proceder sin exageRados radicalismos, si se quería que no se pusiese en serio peligro la República. Por muy liberales que sean los diputados españoles, han de advertir que según Benedetto Croce, el liberalismo verdadero está siempre equidistante de los extremismos y que es únicamente lo justo y lo sano lo que escoge de ellos para traducirlo en leyes.

Claro está que ni en las cuestiones sociales como la del problema agrario, que con el de la peseta ha de iniciar las deliberaciones, ni en el religioso, ha de mantenerse en la nueva Constitución el "status" del régimen anterior. Sería ingenuo creerlo así. Pero desde la extrema derecha a la extrema izquierda media un trecho largo que los congresistas pueden recorrer sin saltos mortales, sin peligro de fatales caídas. No creemos nosotros que las Cortes Constituyentes han de tomar como pauta el anteproyecto de Ossorio Gallardo tan conservador y tan afín a la Constitución del 76, que no se atreve ni aun a conceder el voto a la mujer. Pero tampoco estimamos que han de pretender trasladar a España los estatutos del Soviet ruso o calcar su Carta Fundamental sobre el programa de los radicales socialistas tan allegado al maximalismo.

Desearíamos fervientemente que para tan transcendentales deliberaciones los diputados electos tuviesen más de estadistas a la inglesa, que de parlamentarios a la española.

UN CAIDA

Emilio Bernardo Carrero, de 6 años de edad, vecino de Reforma 2, fué asistido de contusiones diseminadas por la cabeza, que se produjo al caerse en el baño de su domicilio.

DE SETENTA A OCHENTA MIL, LOS OBJETOS DEVUELTOS, PROCEDENTES DE LOS TEMPLOS Y LOS CONVENTOS

Las depredaciones cometidas por las turbas enloquecidas en las diversas provincias andaluzas marcan una triste era de desolación, que dejará a España recuerdos imborrables

Los cablegramas habrán hecho llegar a esa redacción, con todos sus detalles los tristes sucesos ocurridos estos días en muchas poblaciones españolas, entre las cuales figuran los de Málaga.

Esta sigue en el estado de sitio, recorriendo la ciudad numerosas patrullas de tropas. Se han hecho bastantes detenciones, fromándose Consejos de Guerra sumarísimos y se habla de confinamientos a Africa.

Los incendios en Málaga empezaron la noche del lunes por el Convento de Jesuítas y después por el Palacio Episcopal y por la residencia de los Padres Maristas.

Esa misma noche fueron ya saqueadas varias iglesias y conventos de monjas, pero especialmente los incendios y saqueos se desarrollaron en la mañana del marte, antes de hacerse cargo la autoridad militar.

Málaga se ha quedado casi sin templos.

Se calculan que entre los incendiados y saqueados pasan de treinta y que las imágenes, grandes o pequeñas, quemadas, o destrozadas, no bajarán de dos millares.

Han sido unos dias de prueba.

* * *

Se dió un plazo de cuatro días por el Comandante General, para que los saqueadores de los templos devolviesen los objetos que se llevaron, pues en otro caso se les sometería a Consejo de Guerra.

La Jefatura de Policía se vió llena de personas que iban con esculturas destrozadas, hábitos de monjas, muebles, casullas, sotanas, túnicas de penitentes, ropa blanca, camas y cuanto había desaparecido de los templos y conventos. Muchos rehuían llevarlos, ante el miedo de ser detenidos y los dejaban en las calles y en los portales.

En esos saqueos tomaron activa parte las mujeres y los chiquillos.

En el Parque de Artillería se han habilitado varios salones para almacenar los objetos devueltos que se dice pasarán de 70 a 80,000.

* * *

La Catedral intentó también ser incendiada, pero apercibido el Gobernador Civil señor Jaen Morente, que estaba en la Aduana, se personó delante de los grupos y los arengó.

Las palabras fueron en vano y entonces el señor Jaen apuntó con su pistola a los revoltosos logrando contenerlos.

Entre las iglesias salvadas se halla Nuestra Señora de la Victoria, que es la Patrona de la Provincia.

Aunque llegaron los incendiarios, como está cerca el Hospital Militar pudo ser defendida.

* * *

El magnífico edificio del periódico **La Unión Mercantil**, que lo era también del semanario **La Unión Ilustrada**, que estaba situado en la Puerta del Mar se vió también asaltado.

Máquinas, cajas, muebles y rollos de papel quedaron destruídos. Los redactores y obreros pudieron salvarse.

Inmediatamente pegaron fuego al edificio, que ardió por los cuatro costados.

También fué robado el almacén de los Propietarios de **La Unión Mercantil**, que estaba en el Barrio del Perchel.

La Unión había sido un tiempo diario republicano y después se declaró independiente, con tendencias católicas.

* * *

De acuerdo el Gobernador Eclesiástico señor Martínez Navas con el Militar, se acordó que el domingo último se abrieran las escasas iglesias que han quedado, a fin de que se celebrasen algunas misas.

Como era de suponer los templos se vieron llenos de católicos, lo mismo de mujeres que de hombres.

Después de ese día las mismas iglesias siguen abiertas al culto y en ella se celebra el Santo Sacrificio de la Misa, aunque vigiladas por las tropas para la tranquilidad de los fieles.

El Gobernador Militar no cesa de dar disposiciones para que se vuelva al estado normal.

* * *

Málaga ha perdido lo mejor de su tesoro artístico, no solo en esculturas, sino en lienzos, tallas y relieves.

Quemada ha sido la magnífica escultura del Santo Cristo de la Buena Muerte, la mejor obra de Pedro de Mena, que se hallaba en Santo Domingo, templo que ha quedado en solar.

También han desaparecido otras esculturas de Pedro de Mena, de Valdivieso, de Ortiz y de Gutiérrez de León y lienzos de gran valor de Alonso Cano, Manrique de Lara, Niño de Guevara, Ticiano, Pacheco, Martínez de la Vega y Simonet.

* * *

El Obispo de la Diócesis, el notable pedagogo Don Manuel González García, permaneció en su Palacio, hasta después de empezar el fuego

De allí salió del brazo de un conocido socialista y de un distinguido letrado, que lo llevaron a una casa particular.

Al dia siguiente se marchó a Gibraltar, desde cuyo punto se indica pasará a Roma, a dar cuenta de lo presenciado.

En Gibraltar se han refugiado también varios sacerdotes.

SEVILLA

Aunque en Sevilla también empezaron los incendios, las medidas del Capitán General, de acuerdo con el Gobernador Civil y Alcalde, pudieron lograr que no tuviese la importancia que en otras poblaciones de Andalucía.

No solo se han detenido a los más importante incendiarios, sino que van recogiendo gran número de objetos.

El General Cabanellas ha demostrado durante varios dias una gran actividad, dirigiendo no solo las medidas de orden correspondientes a las provincias de su cargo, sino otras de rigor para castigo de esos destructores de templos, establecimientos de enseñanza y objetos artísticos.

CORDOBA

En Córdoba fué asaltado el Convento de San Cayetano, en la noche del 11.

Un grupo lo cercó arrojando piedras y tratando de quemarlo.

La Guardia Civil se personó en el lugar del suceso y al no verse obedecido hizo fuego resultando dos muertos y varios heridos.

Otro grupo asaltó la armería de la calle de Claudio Marcelo, acudiendo también la Benemérita que tuvo que defenderla a tiros.

También hubo heridos.

A las doce de la noche se declaró el estado de guerra, entre los aplausos del público.

* * *

En Linares en la madrugada del 14 se formó un grupo de comunistas con porpósito de asaltar las iglesias y destruir la estatua del señor Yanguas padre del que fué Presidente de la Asamblea Nacional en tiempos de la Dictadura.

Enterado el Alcalde, se personó en la Plaza con los elementos directivos republicanos y socialistas, obligando al grupo a que se disolviera.

CADIZ

En Cádiz han existido también comunistas que prendieron fuego a los Conventos, pero bien pronto se pudo dominar la alteración de orden público y detener a los instigadores.

También se quemaron iglesias en Jerez de la Frontera, en San Lucar ardió el Convento de Capuchinos y en Algeciras los destrozos fueron grandes.

La Parroquia de la Línea de la Concepción fué saqueada pero republicanos caracterizados consiguieron que no le pegasen fuego, teniendo en cuenta que al lado existía un gran depósito de gasolina.

* * *

Incendiado el Convento de Capuchinos de San Lucar de Barrameda, la Guardia Civil detuvo a un individuo de mala facha que confesó se dirigía a Chipiona con el propósito de incendiar el Convento de los Franciscanos y el Santuario de la Virgen de Regla.

Según ha publicado la prensa, al interrogarle confesó que cometía esos desmanes para justificar el cobro de cuatro mil pesetas que le habían ofrecido si lo realizaba.

Registrada una maleta que llevaba se le hallaron alhajas, agregando procedían de la quema del Convento de San Lucar, y delató a otros compañeros que con ér repartieron el sacrílego boletín.

GRANADA

Granada, la hermosa ciudad de la Alhambra, ha visto también entregadas a las llamas algunos de sus templos, aunque en reducido número.

Un error que no está bien aclarado tuvo por epílogo la muerte y heridas de varias personas conocidas que desde Atarfe se dirigían a Granada, entre ellas una ilustre dama, esposa de un distinguido ingeniero y su sobrina.

Narciso Díaz de Escobar.

Málaga 18 de mayo 1931.

15 MILLONES DE PESETAS DIERON PARA BARCELONA

La «Lliga» regionalista se ha adherido al estatuto de Cataluña ya aprobado

BARCELONA, julio 16. (AP.)—En el Ayuntamiento se tienen noticias de que el Gobierno ha aprobado el crédito de quince millones de pesetas que gestionó una comisión cerca del ministro de Hacienda para enjugar las deudas que pesan sobre la ciudad como resultado del deficit de la Exposición Universal.

LA LIGA SE ADHIERE AL ESTATUTO DE CATALUÑA

BARCELONA, julio 16. (AP.)—Los directores de la Lliga Regionalista han publicado un manifiesto adhiriéndose al Estatuto de Cataluña, aprobado ayer por la Generalidad, aunque salvando su criterio respecto al procedimiento seguido.

FUE EMOCIONANTE LA DESPEDIDA DEL GENERAL FRANCISCO FRANCO DIRECTOR DE LA ACDMIA. MILITAR

Han sido detenidos treinta y dos huelguistas telefónicos en Sevilla, por haber dejado sin comunicación más de 400 teléfonos, cortando otras líneas de larga distancia y locales

ZARAGOZA, julio 16. (AP.)—Hoy se registró un acto imponente y significativo en la Academia General Militar de esta ciudad, que se clausura de acuerdo con una de las últimas disposiciones del ministro de la Guerra, señor Azaña.

Fué motivo del acto la despedida del general Francisco Franco, que la ha dirigido desde que la creó el general Primo de Rivera.

Todos sus compañeros, los profesores, cadetes y alumnos, formaron en el patio de la Academia y el general Franco pronunció un discurso de despedida que terminó con un «¡Viva España!» que fue contestado por todos los presentes.

Se hacen comentarios alrededor del discurso del general Franco, señalando el hecho de que el citado militar se limitara a vitorear a España y no tuviera un viva, como se ha puesto de moda desde la caida de la monarquía, para la Republica.

LOS HUELGUISTAS CORTARON OTRA LINEA DE LARGA DISTANCIA

SEVILLA, julio 16. (AP.)—Los empleados y obreros de la Telefonica que se hallan en huelga en esta ciudad han cortado la linea Madrid-Barcelona-Granada y casi todas las correspondientes al servicio interior de la ciudad, por lo que están sin comunicación más de cuatrocientos teléfonos.

Treinta y dos de los autores de estos actos de sabotage han sido encarcelados.

HAN REVOCADO EL ACUERDO DE ERIGIR UN MONUMENTO A DONA MARIA CRISTINA, REINA MADRE

Todos los Ministros que componen el Gabinete pasarán el día del sábado próximo, en San Sebastián, con el objeto de conmemorar la fecha del llamado «Pacto de San Sebastián»

SAN SEBASTIAN, julio 16. (AP.)—El Ayuntamiento de esta ciudad ha acordado que no se erija la estatua para la cual se reunieron los fondos a doña Maria Cristina de Hapsburgo y que el medio millón de pesetas recaudado con ese objeto se devuelva a los donantes.

LOS OBREROS DE «EUSKALDUNA' APLAZAN LA HUELGA

MADRID, julio 16. (AP.)—Comunican de Bilbao que los obreros de «Euskalduna» han aplazado hasta el lunes la huelga que pensaban declarar hoy, a fin de facilitar las gestiones que se realizan.

Continúa en Alcoy la huelga de los obreros textiles, que se unieron a la que mantenian los de fieltro y géneros de punto.

En Gijón se solucionó el conflicto de los marineros.

SE CONMEMORA EL ANIVERSARIO DEL PACTO DE SAN SEBASTIAN

MADRID, julio 16. (AP.)—Se anuncia que mañana saldrán todos los ministros para San Sebastián, donde permanecerán todo el dia del sabado a fin de festejar la fecha del llamado «Pacto de San Sebastián», por cumplirse un año de su celebración.

Asistirán todos los firmantes del citado pacto.

EL CLUB ROTARIO TRATO SOBRE LAS RECAUDACIONES ADUANERAS

El conferenciante fué el Dr. Roberto Netto, letrado consultor de la Sección de Aduana. Palabras del Administrador, Varona

La noticia de que significadas personalidades de nuestro mundo económico anunciaran su visita al Club Rotario para la sesión de ayer hizo que gran cantidad de miembros de la prestigiosa institución acudiera a tomar parte en los asuntos que iban a tratarse.

El orador principal, fué el doctor Roberto Netto, letrado consultor de la Sección de Aduana de la Secretaría de Hacienda y Secretario de la Comisión Técnica Arancelaria.

El doctor Netto dió las gracias al Club por la gentil invitación de que fuera objeto y declinó los elogios que del conferenciante hiciera el doctor Angel Vieta, Presidente del Rotary Habanero.

Comenzó tratando acerca del Arancel que rigiera durante el año de 1927 como primer paso hacia la estabilización de nuestra economía.

Después se hizo la siguiente pregunta: El Arancel del año de 1927, es o no la causa del deficit presupuestal? Extendiéndose en comentarios con la premisa de que los Aranceles proteccionistas producen aumentos inmediatos y solo comienzan a causar bajas aduanales cuando sus efectos protectores empiezan a sentirse.

Trató también de la diferencia de la protección industrial y agrícola en ese sentido, e hizo una suscinta relación entre el valor de las exportaciones e importaciones como medio de apreciar la merma de la capacidad adquisitiva, verdadera causa de la baja de las recaudaciones aduanales.

DIVISION POR QUINQUENIOS

El doctor Netto dividió las recaudaciones aduanales en tres períodos de cinco años cada uno, y con cifras ofreció a la consideración de los oyentes las recaudaciones habidas durante esos tres períodos.

Del primero al segundo quinquenio las exportaciones aumentan en un veinte por ciento y las recaudaciones aduanales en un veinticuatro por ciento y del segundo al tercer quinquenio las exportaciones disminuyen en un treinta y seis por ciento y la recaudación aduanal en un catorce por ciento.

OTRAS OPINIONES

Al respecto de la merma de las recaudaciones aduanales hablaron también el señor Miguel A. Varona, Administrador de la Aduana de la Habana, quien manifestó que sin estadísticas no se puede llevar a efecto una labor plausible en ese sentido.

También hicieron uso de la palabra los rotarios señores Díaz, Reyes y Magriñá.

INVITADOS DE HONOR

Acudieron a la cordial mesa rotaria los siguientes señores: el señor Rafael Barberis, el senador de la República de Colombia, quien fuera invitado por el señor Gutiérrez Lee, Encargado de Negocios de ese pais en el nuestro; Miguel A. Varona, Administrador de la Aduana de la Habana, Francisco González del Valle, Secretario de la Cámara de Comercio; Isaías Cartaya, Jefe de la Sección de Aduanas y Juan Sabatés en representación de la Asociacióón de Industriales.

EN INSTRUCCION PUBLICA SE CREARA UNA ACADEMIA NOCTURNA DE TAQUIGRAFIA

El Dr. Carlos Miguel de Céspedes empieza a participar a la Secretaría de Instrucción Pública su dinamismo constructivo. Ayer en la visita de inspección que jiró al edificio en que ahora se encuentra instalada dicha Secretaría, hubo de disponer diversas medidas para el mejor funcionamiento de las labores que allí se imparten. Organizó la manera de que los maestros puedan cómodamente firmar sus nóminas mensuales y en lo que a los ornenanzas y empleados subalternos se refiere, quiere que todos se encuentren preparados para ser más útiles y mejorar su condición.

Al efecto va a implantar, como lo hizo en la de Obras Públicas, una academia nocturna en la que se enseñará taquigrafía, mecanografía e inglés a dichos ordenanzas y empleados de la Secretaría de Instrucción Pública.

LA DIRECCION DEL MUSEO DEL PRADO A COSSIO

Remigio Cabello ha sido designado jefe del grupo de diputados socialistas

MADRID, julio 16. (AP.)—Se anuncia que en sustitución del señor Pérez de Ayala, actual Embajador de España en Londres, el gobierno designará para el cargo de director del Museo del Prado al doctor Manuel Bartolomé Cossío, a quien se indicó como candidato a la Presidencia de la República.

LOS DIPUTADOS SOCIALISTAS NOMBRAN LIDER

MADRID, julio 16. (AP.)—Los diputados socialistas han celebrado una reunión acordando acatar la jefatura del compañero Remigio Cabello, quien expondrá el plan a seguir en las distintas cuestiones que se planteen en las Cortes.

También acordaron visitar al ministro de la Gobernación para presentarle varias quejas contra algunas autoridades gubernativas por conflictos ocurridos durante las elecciones.

LE PROMETIO DARLE MUERTE

Disgustada con su marido una joven pretendió suicidarse

El abogado Fernando Rensoli Cancio, de 31 años de edad, vecino de Avenida Acosta 22, dió cuenta a la policía, que constantemente es injuriado y amenazado de muerte, por Manuel Arias Fernández, vecino de 11 número 46, en Santiago de las Vegas.

El motivo de esas injurias y amenazas, se deben a que él le sigue un juicio en cobro de pesos a un cliente suyo, por cienta cantidad de dinero que le adeuda.

Arias, dice el denunciante, ha manifestado ante numerosas personas que estaban en el café situado en Jesús del Monte y Avenida de Acosta, que si él continuaba en sus propósitos de cobrarle a su deudor, lo mataría como un perro, mostrando al extremo un cuchillo de grandes dimensiones.

RESBALO

Al resbalar y caer en la esquina de Patrocinio y Párraga, se produjo una contusión en la región tibio tarsiana izquierda, Francisco Torres Bosque, de 12 años de edad, residente en Patrocinio número 24.

LOS SARGENTOS POPULARES RATIFICAN SU CONFIANZA AL DOCTOR CARMELO URQUIAGA

Anoche se reunieron en su Círculo político, sito en Neptuno esquina a Galiano, los miembros que integran la Asociación de Presidentes y Secretarios del Partido Popular Cubano los cuales entre otros tomaron el acuerdo de ratificar su confianza al Representante Dr. Carmelo Urquiaga.

UNA PROTESTA DEL ARCIPRESTE DE LA CORUÑA

Los decretos-leyes dados por el Gobierno Provisional serán aprobados en Cortes

LAS CORTES APROBARAN LOS DECRETOS-LEYES DEL ACTUAL GOBIERNO

MADRID, julio 16. (AP.)—El presidente provisional señor Alcalá Zamora ha declarado que los primeros asuntos que se someterán a la consideración de las Cortes Constituyentes serán la aprobación de los decretos-leyes dictados por el actual Gobierno desde que se proclamó la República y el proyecto de Constitución redactado por la Comisión Jurídica.

PROTESTA EL ARCIPRESTE DE LA CORUÑA

CORUÑA, julio 16. (AP.)—El arcipreste de esta Diócesis ha dirigido un escrito al Ayuntamiento protestando energicamente del acuerdo que ha adoptado la Corporación municipal en virtud del cual se prohibe al clero que acompañe con la Cruz a los entierros, asi como suprime algunos signos catolicos que existen en los hospitales y asilos.

HACEN CAMPAÑA CONTRA EL PAGO DE ALQUILERES

Se aconseja al pueblo que desde el 1o. de agosto no pague más del 60 por ciento

BARCELONA, julio 16. (AP.)—Circula con profusión una hoja anónima en la que se aconseja al pueblo barcelonés que en vista de la situación económica por que atraviesa el país no pague, a partir del dia primero de agosto próximo, más que el sesenta por ciento de los alquileres que actualmente devenga cada familia.

Una comisión del Centro de la Propiedad Urbana ha visitado al gobernador civil protestando de dicha propaganda.

PROPONESE A MARAÑON PARA CATEDRATICO

MADRID, julio 16. (AP.)—Asegúrase que, a petición del claustro y sin necesidad de realizar oposiciones, se designará catedrático de Endocrinología de la Escuela de Medicina de Madrid al doctor Gregorio Marañón, como premio a su labor política.

JUICIO ORAL POR HOMICIDIO

El proceso por muerte de Luis González pendiente de fallo

Con el informe pronunciado ayer tarde por el Dr. Vicente Castro Valdés, Letrado defensor del motorista Aniceto Suárez Rubio, terminó el juicio oral del proceso que a éste se sigue por el homicidio de Luis González Posada, hecho acaecido en el Círculo Político Amigos del General Machado, en Jesús del Monte y Patrocinio, el día 2 de marzo pasado.

Alegó el Dr. Castro Valdés la inocencia de su patrocinado, como lo atestiguaron las pruebas practicadas en el juicio, donde todos los testigos presenciales del hecho estuvieron acordes en asegurar que no solamente Suárez Rubio no es el autor del delito, sino que no lo puede ser porque estaba bastante retirado del lugar de la tragedia.

Analizó los hechos tal como habían ocurrido: mientras estaban todos los concurrentes al Círculo entregados al juego, surgió una discusión que degeneró en riña, y que terminó con la muerte de González Posada, que fué víctima de un tacazo propinado por Sabino O,Hallorans, individuo entregado al juego, el que desapareció sin dejar huellas, siendo arrestado Suárez Rubio, al salir corriendo como todos los demás, ajeno al hecho que se había reaelizado; y mucho menos, afirmó, pudo ser su patrocinado, por cuanto, precisamente el día del hecho, como los anteriores, no había jugado con González Posada.

Terminó pidiendo un fallo absolutorio. Numeroso público asistió

DESDE ESPAÑA

OTRO "ISMO"

Por M. VALERO de CABAL

De seguir las normas del desnudismo y si las excelencias del sistema convencen a la mayoría, la ciudad futurista ideal será el Africa del Sur.

Este de que vamos a tratar hoy no es del todo nuevo; venía larvándose desde hace dos o tres veranos y asomó su cebaza en el del año anterior, precisamente en la cabeza misma de las gentes. Algunos escritores le llamaron el "sinsombrerismo". Ellas y ellos andaban por playas y jardines, hoteles y ciudades con los cabellos al antojo del sol y de la brisa; sobre todo la muchachada declaró el boycot a los pajas y apenas se daba por esos mundos con una sola testa fiel a los dorados y leves sombreros.

Las chicas **bien** tenían su poquito de escrúpulo y lo salvaban llevando en la mano el minúsculo casquete que apenas cubre la cabeza. ¿Cómo iba a lograrse un rostro del color de las rastrojeras castellanas si se ponía al sol el más liviano impedimento? Ser ultra chic mientras dura el estío es ser broncíneo; de aquí esa teoría interminable de Adanes y Evas que pueblan las orillas de los mares y luego de resalarse y de iodarse hacen su caja de arena para ofrecerse en ella al más perfecto tostado solar.

Pero tener solo el rostro y las espaldas del color de las hutías asadas es ya muy poco para esta parte de la humanidad que aspira al retorno paradisíaco. Como los amantes, se marcan a sí mismos la disyuntiva de todo o nada; y acaban de responder categóricamente que todo.

Los que tanto conceden forman el nuevo partido (en España, donde ya salen como las moscas) del "desnudismo". Su nombre basta a claridad de su definición; nada, absolutamente nada de ropa.

—Somos desnudistas por moral y estética —cuenta Marsillach que afirma uno de los afiliados a la secta que ha de sanar a hombres y mujeres de esa moderna lepra del alma que se llama "la inquietud sexual". La coquetería de las féminas morirá en la trama de sus vestiduras, la apetencia brutal del varón no existirá desde el instante en que prescinde de sus pantalones. La castidad, la excelentísima virtud, presidirá todas las sensaciones, todas las relaciones de esta secta de catecúmenos de la santa doctrina naturista.

En Barcelona se practican ya religiosamente los ritos del desnudismo y del naturismo; dicen los enterados que sus muchos adeptos abandonan la ciudad donde la ropa oprime, buscan el bosque con preferencia al mar y allí danzan rítmica y puramente bajo la complacencia del sol y el asombro de los mirlos. Naturaleza próvida les ofrece el agua de sus manantiales, los granos de sus espigas y mazorcas; los frutos de sus árboles... Son muchos los que prefieren las bellotas y el maíz crudo. Algunos, los menos fervorosos, se resisten al descubrimiento total de sus perfecciones y visten un sintético **slip** o taparrabos, como antes se decía al engendrador de "culottes", "maillots" y otros adminículos de medio vestir; pero los más ostentan franca y sencillamente su desnudo.

Por algo se empieza, afirma el adagio, —y en España,— donde tantos principios esperan ser ordenados en esta barahunda de innovaciones —ya ha entrado este **ismo** novísimo que será todo lo moralizador, casto y sereno que quieran ponderarlo sus difusores, pero que no podrá ser practicable hasta que no retrocedamos a las cavernas.

De seguir las normas del desnudismo, y si las excelencias del sistema convencen a la mayoría, la ciudad futurista ideal será el Africa del Sur.

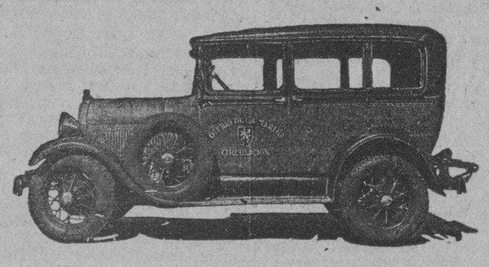

VIAJE RAPIDO Y SEGURO
Habana-Santa Clara
POR LOS EXPRESOS DEL
"DIARIO DE LA MARINA"
Salida del DIARIO DE LA MARINA por Prado 2 de la madrugada y 8 de la mañana.
Salida de SANTA CLARA, Café "El Artesano" 8 y 9 de la mañana y 6 de la tarde.

Nuestro servicio está organizado para que con una sola llamada suya al teléfono
M-8787
pongamos a su disposición un Taxicab Ford Moderno.

$3.50 por persona
PARA MAS INFORMES
SR. BARANDALLA

GRAN HOTEL
TENIENTE REY - ZULUETA - MONSERRATE
HABANA, CUBA
PROPAGANDA DE VERANO

Queriendo los dueños de esta casa, que los pasajeros del interior que vengan en los Expresos del DIARIO DE LA MARINA, pueden conocer el GRAN HOTEL han convenido dar un día gratis siempre que sea más de dos días, sin alterar los precios que se indican.

PRECIOS.—Cuarto para una persona desde..... $ 1.50
Cuarto para dos personas desde .. .. $ 3.00
INCLUYENDO LAS COMIDAS Y DESAYUNO
Cuarto para una persona desde .. .. $ 2.50
Cuarto para dos personas desde .. .. $ 4.00

las 5 razones
QUE ABONAN SU RESOLUCION DE SUSCRIBIRSE HOY MISMO A
ORBE
A: Originalidad INDISCUTIBLE
B: Interés INSUPERABLE
C: Belleza tipográfica UNICA
D: Distinción INCONFUNDIBLE
E: Amenidad PROBADA...
SUSCRIBASE POR EL TEL.
A:3233

$2.40
ES LA CANTIDAD EXACTA QUE UD. RECIBE CUANDO SE SUSCRIBE AL
DIARIO DE LA MARINA
Y A
INFORMACION
POR EL PRECIO CORRIENTE DE
$1.60 al mes
DOS GRANDES PERIODICOS POR EL PRECIO DE UNO SOLO
DIARIO DE LA MARINA
DECANO DE LA PRENSA DE CUBA
INFORMACION
GRAN DIARIO DE LA TARDE
Pida su suscripción al Tel.
A-2425

24 Horas!
ES EL TIEMPO MAXIMO QUE UD. NECESITA PARA DEJAR RESUELTO EL PROBLEMA DE SU CASA
UN ANUNCIO ATRACTIVO EN LA SECCION DE
Clasificados
DEL
"DIARIO DE LA MARINA"
LE PROPORCIONARA EN EL ACTO EL INQUILINO SERIO Y SOLVENTE QUE UD. NECESITA
25 PALABRAS TRES DIAS CUARENTA Cts.
¿PORQUE NO PRUEBA USTED?

M.E.C.D. 2016

Mantienen los Athletics su Paso Triunfal

TOPICOS FUTBOLISTICOS
NOTICIAS Y COMENTARIOS

Otra gran práctica realizaron ayer en el Stadium de La Tropical los futbolistas del «Hakoah All Stars». El Babe Ruth del balón redondo y González llamaron la atención por su punch

(Por «PETER»-

Los directores del equipo «Hakoah All Stars» parece que son hombres prácticos, de los que saben que vista hace fe. Por eso, sin necesitarlo mayormente, celebraron en la tarde de ayer una segunda práctica en el hermoso Stadium de La Tropical. Tan brillante fué la primera y tanto se habló del malabarismo de los equipiers forasteros que ayer tal parecía que había una fiesta en el estadio de don Julio Blanco Herrera. Los fanáticos fueron en gran número a ver si es verdad todo lo que se decía de esos famosos jugadores. Quedaron, desde luego, convencidos.

Fischer volvió a demostrar ser algo extraordinario en la defensa de un marco. Es un goalkeeper de una colocación estupenda, gran vista, posee un estilo clásico para blocar y es valiente como el que más. Esta última cualidad es lo que más renombre le ha dado en Europa.

Sternberg y Grosz, la famosa pareja de backs, se hizo aplaudir más de una vez y mereció los más cálidos comentarios. Estos dos y el portero forman un triángulo poco menos que imbatible, por algo goza de ser el de más fama de los Estados Unidos, de donde vienen los jugadores.

Nikolsburger, Guttmann y Mahrer, los tres medios que probablemente formarán la línea de defensiva en el match del domingo contra los leones del Real Iberia, ofrecieron una demostración, como toda la del conjunto, excelente. **Nicki**, el medio ala derecho, parece el mejor del trío, pero el medio centro es indiscutiblemente mucho más conocedor del juego, y esto se demostrará en los juegos, que no en las prácticas es donde demuestran estas cualidades estos futbolistas. El medio izquierda, el Al Jolson—que llaman ellos—, tiene velocidad para jugar de extremo. Se le nota por arriba de la ropa que es un buen jugador, y viéndole jugar se explica uno el que haya estado en la Olimpíada de París representando a Checoeslovaquia. Gutmann también jugó en París representando a Hungría. Es decir, que en ese triunvirato ante el cual se encontrarán los leones del Real Iberia, hay dos Olímpicos, lo que quiere decir que cuantas veces los jugadores nuestros logren pasarlos, la afición tendrá motivo más que suficiente para aplaudir a nuestras estrellas.

Lo que más atención ha llamado en las prácticas es el juego siempre codicioso de McNab, el extremo derecho, un veterano de cuarenta años que juega como cualquier jugador de veinte. Ha sido 29 veces internacional. Y algo que parece increíble es ver con la facilidad que saca el húngaro Schwarcz, de 27 años, los saques de esquina. Lo hace con una precisión increíble, no se conoce ningún jugador, nos dicen sus compañeros, que pueda hacer la misma hazaña.

El Bambino del Balompié, como le llaman a Hausler, que es el mejor «drawing card» de los Estados Unidos, se distinguió por sus enormes tiros a la puerta. Con decir que fué 22 años internacional en Austria, nuestros lectores se podrán dar una idea de lo que es ese gran delantero. Está considerado como uno de los mejores equipiers que han pisado los campos de juegos de los Estados Unidos.

Patenende, el norteamericano, conduce muy bien la línea. Ayer hizo el quinteto lo que los artistas llaman «ensayo general» y por eso se emplearon a fondo. Además de conducir excelentemente la línea pesó con precisión siempre y las veces que pudo tirar a goal, lo hizo con gran puntería. El que más nos gustó chutando fué Gonzalies, el otro norteamericano del team. Este es un niño que no tiene más que 27 años, pero hay que ver el cuerpo de atleta que tiene y hay que estar bajo el marco para apreciar la potencia de su chut, que es algo fantástico.

Todos los demás jugadores jugaron mucho. Esta segunda práctica de ayer gustó más aun que la efectuada el martes. Los aficionados están que no caben en sí del alegrón que han recibido estos dos días, pues tanto el martes como ayer han visto algo que no se ve todos los días en las canchas futbolísticas.

El domingo nos parece que va a resultar pequeño el Stadium de La Tropical. Pues a juzgar por la expectación que hay y por lo que se dice de esos jugadores en las peñas balompédicas, creemos que toda la Habana futbolística irá a ver los juegos de esos magos del balón.

El gran «Bambino», que bateó ayer su vigésimosegundo home run de la temporada.

Dientes Blancos y Sanos

Dientes blancos, lustrosos y bien cuidados en un hombre son indicio seguro de refinamiento y de salud, y es sabia medida mantenerlos siempre en perfecto estado. Usando Pepsodent mañana y noche miles de hombres mantienen los dientes blancos y sanos no obstante el hábito del tabaco.

Pepsodent quita eficientemente la película de los dientes. Su efecto es suave e inofensivo aun en los dientes más blandos. Da un brillo deslumbrador. No contiene jabón, ni yeso, ni piedra pómez, ni arenillas; nada dañino, nada alcalino.

Limpie sus dientes con Pepsodent dos veces al día; vea a su dentista a lo menos dos veces al año.

Pepsodent

Se vende también en tamaño mediano.

Un Simple Remedio que Alivia Pronto los males del Estómago.

No es necesario tomar medicinas fuertes ni someterse a dieta para regularizar el estómago

Si es usted víctima de desarreglos estomacales por acumulación de gases y prematura fermentación de los alimentos, puede tener un remedio rápido y eficaz con sólo seguir este consejo:

No tome medicinas fuertes ni digestivos artificiales ni agote sus energías con dietas que extenúan, pues dentro de lo prudente, la mayoría de las personas pueden comer lo que gusten y mantener su estómago libre de gases y de acidez que entorpecen o evitan la digestión, si después de cada comida toman tres o cuatro pastillas de Magnesia Bisurada, que es el más agradable y eficaz estomacal que se conoce, y pronto quedarán neutralizados los ácidos y purificado el estómago.

Una semana de prueba con las pastillas de Magnesia Bisurada que puede obtenerse en cualquier botica, a muy poco costo, le convencerá de que el noventa por ciento de los sufrimientos de estómago pueden evitarse. Estése seguro de pedir en la botica Pastillas de Magnesia Bisurada.

ANUNCIESE EN EL Diario de la Marina

Por el Poco Control de Sus Lanzadores, los Yankees Son Derrotados Por el Cleveland

En el transcurso del juego, cuatro pitchers del New York concedieron once pases libres. Gehrig y Ruth pegaron de home run. Porter conectó cuatro hits en cuatro intentos

NUEVA YORK, julio 16. (AP.)—La falta de control de cuatro pitchers de los Yankees, que dieron once pases libres, ayudo a los Indians del Cleveland a vencer a los muchachos de Mc Carthy, 9 por 8 esta tarde, e igualar la serie.

Dirigidos por Lou Gehrig, que pegó un home run, un triple y un single, los Yankees bateraron 13 hits a tres pitchers de los Indians, dos más de los conectados por el Cleveland, pero no pudieron superar en carreras a los visitantes. Joe Sewell disparó una línea que originó un double play para completar los tres outs del inning en el octavo, con las carreras del empate y victoria en bases.

Babe Ruth conectó su vigesimo segundo homer del año con un compañero en base en el octavo. Dick Porter bateó cuatro hits y obtuvo dos pases libres en seis veces al bat.

PRIMER INNING.—Indians.

Burnett palomita a Lary. Porter, doblete al right field. Averill la base. Morgan, envía un largo fly a Combs Porter llega a tercera después de la cogida. Lary fumblea un roletazo de Vosmik y Porter anota llegando Averill a segunda. Kamm forzó a Vosmik de Lary a Reese.

Una carrea, un hit, un eror.

PRIMER INNING.—Yankees.

Combs out de Burnett a Morgan. Sewell, fly a Vosmik. Babe Ruth, out en la misma forma.

Cero carrera, cero hit cero error.

SEGUNDO INNING.—Indians.

Myatt, fly a Chapman. Montague, muere en la misma forma. Brown fly a Combs.

Cero carrera, cero hit, cero error.

SEGUNDO INNING.—Yankees.

Un roletazo de Gehrig da un mal salto sobre la cabeza de Morgan y se apunta un single. Chapman out de Montague a Morgan: Gehrig a segunda. Lary batea en dirección a Brown y Gehrig es atrapado de Brown a Montague a Kamm. Lary roba segunda. Dickey fly a Vosmik

Cero carrera un hit, cero error.

TERCER INNING.—Indians.

Burnet fly a Combs. Porter hit de piernas por la línea de foul de primera base. Averill single al right, enviando a Porter a tercera. Morgan la base y se llenan las bases. Vosmik se poncha. Kamm fuerza a Morgan de Lary a Reese.

Cero carrera, dos hits, cero error.

TERCER INNING.—Yankees.

Reese out de Brown a Morgan. Ruffing mete la bola dentro de las gradas del right field, anotándose un home run. Combs single al centro. Sewell lo fuerza en segunda de Burnett a Montague cuando este tiró mal a primera, para completar el double play Sewell pasa a segunda. Ruth out de Burnett a Morgan.

Una carrera, dos hits, un error

CUARTO INNING.—Indians.

Myatt linea a Ruffing. Montague, single al centro y se roba a continuación la segunda. Brown, hit al left y Montague anota. Burnett batea un roller que da un mal bound sobre la cabeza de Gehrig y se anota un single. Porter sencillo al centro y Brown anota, llegando Burnett a tercera. Averill fly a Combs; Burnett anota después de la cogida. Porter roba segunda. Morgan out de Lary a Gehrig.

Tres carreras cuatro hits, cero error.

CUARTO INNING.—Yankkes.

Gehrig triple a lo profundo del centro. Chapman doble por la línea de foul de primera anotando Gehrig Lary fly a Averill. Chapman llega a tercera después de la cogida. Dickey fly a Averill anotando Chapman después de la cogida. Reese fly a Vosmik.

Dos carreras; dos hits; 0 error.

QUINTO INNING.—Indians.

Vosmik, single al left. Kamm, lo fuerza en segunda de Lary a Reese. Myatt sencillo al left. Kamm queda en segunda Montague palomita a Reese. Brown la base y se llenan las bases. Burnett recibe otro pase forzando la carrera de Kamm. Porter también obtiene una botellita forzando la carrera de Myatt. Ruffing es reemplazado por Pipgras Averill recibe la base por bolas, forzando la tercera carrera consecutiva anotada por Brown. Morgan se poncha.

Tres carreas, dos hits, cero error

QUINTO INNING.—Yankees.

Pipgras se poncha. Combs fly a Averill Sewell la base. Ruth out de Burnett a Morgan.

Cero carrera, cero hit, cero error.

SEXTO INNING.—Indians.

Vosmik single al centro. Kamm lo fuerza de Pipgras a Lary. Myatt fly a Chapman. Kamm roba segunda Montague out de Sewell a Gehrig

Cero carrera, un hit cero error.

SEXTO INNING.—Yankees.

Empujadores:—McManus3; Dykes, Simmons 2; Mahaffey.

Two base hits: Gehringer, Boley, McManus, Cochrane, Doljack, Koenig.

Home run: Mahaffey.

Quedados en bases: Detroit, 6; Athletics, 6.

Strouck out: Sorrell, 5; Mahafey 4.

Bases por bolas: Sorrell 3; Mahaffey 4.

Wild pitch: Sorrell.

Pitcher ganador: Mahaffey; pitcher perdedor: Sorrell.

Double plays: Gehringer a McManus; Haas a Cochrase.

Umpires: Geisel, Guthrie y Moriarity.

Gehrig mete la bola en las gradas del right fielda anotándose su onme run número 26 del año. Chapman out de Burnett a Morgan. Lary out de Burnett a Morgan. Dickey single al centro. Reese hit de piernas por primera. Dickey queda en segunda. Byrd batea por Pipgras y se poncha.

Una carrera. tres hits, cero error.

SEPTIMO INNING.—Indians.

Rhodes pitcheando por los Yankees. Brown se poncha. Burnett fly a Chapman. Porter la base. Averill, otro pase libre. Morgan forzo a Averill a manos de Lary.

Cero carrera, cero hit, cero error.

SEPTIMO INNING.—Yankees.

Combs out de Burnett a Morgan. Sewell hit al left. Ruth, dispara su vigésimo segundo home run del año, metiendo la bola en las gradas del right y anotando Sewell delante de él. Gehrig fly a Averill. Chapman out de Montague a Morgan

Dos carreras 2 hits 0 error.

OCTAVO INNING.—Indias

Vosmik y Kamm la base. Myatt out de Reese a Gehrig, ambos corredores adelantan. Jamieson batea por Montague y recibe un pase intencional, llenándose las bases. Falk batea por Brown y es safe en primera por fumble de Reese, anotando Vosmik en la jugada. Burnett se poncha. Porter single al left, anotando Kamm; Jamieson trata también de anotar y es out en el plate de Chapman a Dickey.

Dos carreras, un hit, un error

OCTAVO INNING.—Yankees.

Burnett pasa al short. Hodapp a segunda y Harder al box de los Indians. Lary doble por la línea de foul de primera. Dickey roller a Morgan, pasando Lary a tercera Reese triple al right, anotando Lary. Lazzeri batea por Rhodes y se doble por tercera, anotando Reese Cooke corre por Lazzeri. Harder es reemplazado por Jablonowski. Combs a base. Sewell linea a Morgan que pisa la primera, doblando a Combs.

Dos carreras, tres hits, cero error

NOVENO INNING.—Indians.

Wells pitcheando por los Yankees. Averill out de Reese a Gehrig. Morgan se poncha. Vosmik fly a Combs

Cero carrera, cero hit, cero error

NOVENO INNING.—Yankees.

Babe Ruth la base. Hoag corre por Ruth. Gehrig, batea para double play de Morgan a Burnett a Morgan. Chapman fly a Vosmik.

Cero carrera, cero hit, cero error.

CLEVELAND	V.	C.	H.	O.	A.	E.
Burnett, 2a. ss.	5	1	1	1	3	0
Porter, rf.	4	1	4	0	0	0
Averill, cf.	3	0	1	4	0	0
Morgan, 1a.	5	0	0	13	1	0
Vosmik, lf.	5	1		5	0	0
Kamm, 3a.	4	2	0	1	0	0
Myatt, c.	5	1	1	2	0	0
Montague, ss.	4	1	1	1	3	1
Brown, p.	3	2	1	0	2	0
Jamieson, xx.	0	0	0	0	0	0
Falk. (1)	1	0	0	0	0	0
Hodapp, 2a.	0	0	0	0	0	0
Harder, p.	0	0	0	0	0	0
Jablonowski, p.	0	0	0	0	0	0
Totales	39	9	11	27	14	1

YANKEES	V.	C.	H.	O.	A.	E.
Combs cf.	4	0	1	5	0	0
Sewell 3b.	4	1	1	0	1	0
Ruth rf.	4	1	1	0	0	0
Gehrig, 1b	5	1	3	4	0	0
Chapman lf.	5	1	1	4	1	0
Lary ss.	4	1	1	3	4	1
Dickey c.	4	0	1	6	0	0
Reese 2b.	4	1	2	4	2	1
Ruffing p.	1	1	1	1	0	0
Pipgrass p.	1	0	0	0	1	0
Ryrd x.	1	0	0	0	0	0
Rhodes p.	0	0	0	0	0	0
Lazzeri (2)	1	0	1	0	0	0
Cooke (3)	0	0	0	0	0	0
Wells p.	0	0	0	0	0	0
Hoag (4)	0	0	0	0	0	0
Totales	34	8	12	27	9	2

Anotación por entradas:
Clèveland. . . . . 100 330 020—9
Yankees. . . . . 001 201 220—8

Sumario:

Home runs: Ruffing, Gehrig, Ruth
Three base hits: Gehrig, Reese. Two base hits: Porter, Chapman, Lary, Lazzeri. Carreras producidas por los bateadores: Ruffing 1, Brown 4, Porter 3, Averill 2, Chapman 1, Dickey 1, Burnett 1, Gehrig 1, Ruth 1, Reese 1, Lazzeri 1. Bases robadas Lary, Montague, Porter, Kamm. Double plays: Morgan (s. a.) Morgan a Burnett a Morgan. Struck outs: Brown 2, Ruffing 1, Pipgrass 1, Rhodes 2, Harder 0, Jablonowski 0, Wells 1. Bases por bolas: Brown 1, Ruffing 5, Pipgrass 1, Rhodes 0, Harder 0, Jablonowski 2, Wells 0. Tiempo de dos horas 47 minutos. Umpires: Owens y Nallin. Observaciones: 7 bateo por Pipgrass en el 6o. xx bateo por Montague en el 8o. (1) bateo por Brown en el 8o. (2) bateo por Rhodes en el 8o. (3) corrio por Lazzeri en el 8o. (4) corrió por Ruth en el 9o. Ganó Brown; perdio Ruffing

El Cambio de Fortuna de los Dodgers Ha Atemporado las Criticas de Robby

Todas las desdichas del Brooklyn fueron atribuídas a la falta de tacto de su manager y a la debilidad tenida con Dazzy Vance. El resurgimiento del team no ha traido consigo el premio que merece la paciencia y habilidad de Robinson. La posteridad colocará en una posición prominente al gordo piloto del Marianao Neoyorquino

(Por «SALVATOR»)

Radical ha sido el cambio de frente dado por los que se habían ensañado con Wilbert Robinson desde que la temporada basebolera de 1931 penetró en el segundo furlong de su carrera. Dispuestos a no precipitarse en los primeros momentos cuando sólo sonaban los tiros de aire empezó el gremio de los eternos murmuradores a censurar la actuación de Robinson en cuanto transcurrió el mes de Abril y se vió que los Dodgers se enterraban cada día más en la segunda división.

El viaje a la Habana en que los muchachos de Robinson se habían entregado según los rumores a una vida de continuas bacanales, fué la primera saeta disparada con dirección al melifuo manager del Brooklyn. que ni siquiera se tomó la molestia de replicar a las insinuaciones lanzadas.

Tras la rebeldía de Vance se escribió toda una novela acerca de la deferencia especialísima tenida con el gran lanzador, el cual no cumplía con las estrictas reglas de la disciplina que se exigía al resto del equipo, en el que, según todas las versiones, pronto empezó a imperar un ambiente de malestar y rebeldía que daba al traste con todas las posibilidades de mejoría que la gran potencialidad del team pudiera traer.

ECONOMIA INICIAL

Nacie se acordó de que Vance se había negado a suscribir su contrato anual por no llegar a un acuerdo con los intereses representados por los señores York y McKeever, Presidente y Vice de la empresa. Mas tarde al firmar Vance, Robinson creyó conveniente no apurar a su as del box, permitiéndole coger su forma paulatinamente con la finalidad de defenderle el brazo. Recordaremos que Vance no estuvo en el campo de entrenamiento.

La lsión sufrida por Adolfo Luque actuando como pitcher de práctica sólo fué considerada como una calamidad del Brooklyn acaecida bajo el «fatal» mando de Robinson. Si culpa había, el responsable lo era el manager por haber permitido que un lanzador de la talla del cubano fuera utilizado en las prácticas.

O,Doul y Thonmpson, adquiridos en un cambio con el Filadelfia, no tomaron en momento alguno la velocidad que tuvieron con los Cuáqueros. Los jonrones brillaban por su ausencia y al campo eran más numerosos los errores que los hits en el score de Thompson. Los lanzadores Dudley y Elliot dados a Cambio de O,Doul y Thompson, actuaban con grande habilidad en el departamento de correos del Filadelfia y las críticas dirigidas a Wilbert Robinson eran cada día más acerbas.

OTROS DESCALABROS

Wright seguía mal del brazo; Herman se rompía la espalda tirándole sin éxito a las curvas de los pitchers contrarios; el Brooklyn ocupaba el último lugar tanto en el average del ataque como en el de la defensa. También hasta de esto se llegó a culpar a Robinson cuando los Dodgers se debatían en las profundidades de la segunda división.

Repentinamente los Robins empezaron a ganar con más frecuencia, y al caer ante su tremenda agresiva Cardenales, Gigantes y Oseznos por igual, se transformaron los ídolos del Marianao neoyorquino en cercanos perseguidores de los delanteros con beneplácito de sus partidarios y las censuras contra Robinson se olvidaron por el momento. Pero no hubo alabanzas para el manager, atribuyéndose el avance del Brooklyn a su enorme potencia intrinseca que le permitía sobreponerse al lastre representado por el viejo Robby.

Todos olvidaron que resulta difícil en extremo tras un mal comienzo tapar las brechas en las filas, sobreponerse al desaliento y unir de nuevo todos los factores para un nuevo esfuerzo en pos de una finalidad que tanto se había alejado.

EL COMIENZO

No trajeron a su mente el recuerdo de que el Brooklyn de 1930 había llegado a convertirse en trabuco solamente con la habilidosa inyección del veterano Luque en el box, Bresler en el oufield, la consecución del averiado Wright en un cambio con el Piitsburg, el pulimento de Babe Herman que hasta entonces había sido un diamante en bruto, la compra de López en pocos pesos y del propio Fredericks. Phelps era un lanzador novato y Thurston un antiguo descarte del Chicago Americano.

Con esos elementos construyó Wilbert Robinson la formidable novena basebolera de 1930, muy superiores a los equipos con los cuales había conquistado los campeonatos de 1916 y 1920 en la Liga Nacional.

Con una bolsa bien repleta para adquirir estrellas, resulta relativamente fácil construir una máquina perfecta de baseball; pero ello no obstante, Connie Mack después de desbaratar los Atléticos de 1910, 1911, 1913 y 1914, tuvo que gastarse una verdadera fortuna y ver transcurrir un largo número de años antes de que pudiera nuevamente formar un equipo ganador. Algunos malos perderes censuraron entonces a Cornelius McGillicuddy, pero jamás con la dureza con que se ha perseguido este año a Wilbert Robinson.

JUICIO FINAL

Maravilloso forjador de lanzadores, la posteridad le hará justicia a Robinson, pesando los triunfos que ha conquistado con medios tan limitados, para colocarlo finalmente a la vera de managers tan mimados por la prensa como John Mc Graw, Connie Mack, Miller Huggins, Frank Chance, Bill Carrigan, Ned Hanlon, Fred Clarke, y varios otros.

Habana Yacht Club

REGATAS DE OCHO REMOS

CONVOCATORIA

Por la presente se convoca a todos los clubs de la República, inscriptos en la «Unión Atlética de Amateurs de Cuba» para las Regatas de Remos que se celebrarán en la Playa de Marianao el domingo 9 de agosto del corriente año, de acuerdo con las siguientes:

BASES

PRIMERA:—Las regatas serán para canoas de ocho remos y timonel, tipo shell, de libre construcción, siendo la distancia a recorrer de milla y cuarto terrestre.

SEGUNDA:—Las regatas se efectuarán a las ocho y media de la mañana del domingo 9 de agosto de 1931.

TERCERA:—Cada club que se inscriba sólo podrá enviar una representación.

CUARTA:—Sólo podrán tomar parte en estas competencias los clubs que se encuentren debidamente inscriptos en la «Unión Atlética de Amateurs de Cuba».

QUINTA:—El Trofeo que se discutirá es la Copa «Habana Yacht Club», instituída el presente año, para ser disputada anualmente, y pasara a ser propiedad definitiva del club que primero la gane tres veces, sin necesidad de ser consecutivas, grabándose en ella cada año el nombre del club vencedor y la fecha de la regata.

SEXTA:—Para estas competencias regirá el Reglamento de Remos adoptado por la Federación Amateurs Cubana de Remos.

SEPTIMA:—El plazo de inscripción vence a las seis de la tarde del viernes 7 de agosto de 1931.

OCTAVA:—Las solicitudes de inscripción deberán dirigirse al Comodoro del Habana Yacht Club (Playa de Marianao) y deberán ser acompañadas: (a) De una certificación acreditativa de que el club pertenece a la Unión Atlética de Amateurs de Cuba y de que los remeros y suplentes que formarán la tripulación son atletas igualmente inscriptos por los clubs en dicho organismo; y (b) Del nombramiento de un Delegado que los ha de representar ante el Comité de Regatas del Habana Yacht Club.

NOVENA:—El viernes 7 de agosto, a las nueve de la noche, se celebrará una Junta en el Habana Yacht Club (Playa de Marianao) con objeto de tomar todos los acuerdos pertinentes en relación con las regatas. Esta reunión se celebrará sin previa citación, y a ella deberán concurrir los Delegados de los clubs que se inscriban y los capitanes y timoneles de cada tripulación.

Habana, 15 de Julio de 1931.

Pedro N. Recio de Morales,
Comodoro.

Ganaron los Atléticos en un Solo Acto

Mahaffey contribuyó a la buena causa como pitcher y bateador, con un homer

FILADELFIA, julio 1. AP.—Un rally de tres carreras en el quinto inning dió hoy a los Athletics del Filadefia su tercera victoria consecutiva sobre el Detroit con score de 5 por 3.

Roy Mahaffey, que pitcheó todo el match por los campeones, se anotó su octavo triunfo de la season. La mitad de sus triunfos los ha obtenido a expensas de los Tigres. Ayudó a sus compañeros hoy bateando un home run dentro de los stands del left field, en el sexto inning.

DETROIT	V.	C.	H.	O.	A.	E.
Johnson, rf.	3	0	0	2	0	0
Gehringer, 2b	4	1	1	4	3	0
Stone, lf.	4	1	1	0	0	0
Alexander, 1b.	4	1	1	7	1	0
Mc Manus, 3b.	4	0	4	3	0	0
Doljack, cf.	3	0	1	2	0	0
Koenig, ss.	4	0	2	0	3	0
Hayworth, c.	3	0	0	5	0	0
Sorrell, p.	3	0	0	1	2	0
Walker, (1)	1	0	0	0	0	0
Owen, (2)	1	0	0	0	0	0
Totales	33	3	10	24	9	0

(1) Bateó por Hayworth en el 9o.
(2) Bateó por Sorrell en el 9o

ATHLETICS	V.	C.	H.	O.	A.	E.
Bishop 2b	4	0	0	3	6	0
Haas cf	4	1	1	3	1	0
Cochrane c	2	1	1	7	1	0
Simmons lf	3	0	1	1	1	0
Foxx 1b	4	2	1	8	1	1
Miller rf	4	0	2	0	0	0
Dykes 3b	4	0	1	2	1	0
Boley ss	4	0	1	3	0	0
Mahaffey p	3	1	1	0	1	0
Totales:	32	5	9	27	12	1

ANOTACION POR ENTRADAS
Detroit . . . . 003 000 000—3
Athletics . . . 000 131 00x—5

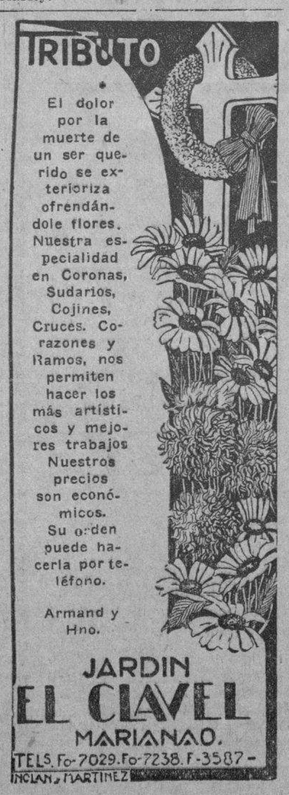

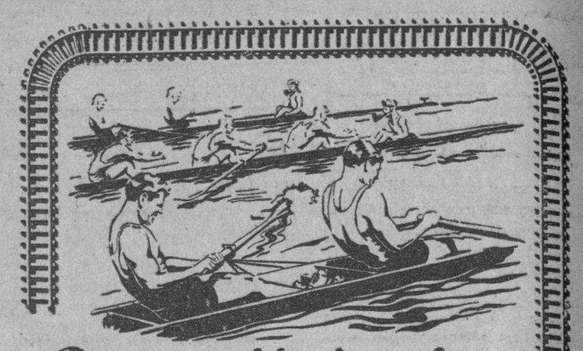

Regatas Nacionales
domingo 19 de julio

La Playa Azul, con su famosa franja de arena, convida a sumergirse en sus frescas aguas.
Presencie las Regatas Nacionales y disfrute de la compañía de distinguidas personas que concurren al gran evento. Boletín de Ida y Vuelta en 1ra. clase desde Habana a Cárdenas por sólo $2.00.
Válido para ir el Sábado 18 de Julio y regresar hasta el Lunes siguiente.
Cuatro trenes en cada dirección. Tren especial para las regatas saldrá de la Estación Central a las 12.30 a. m. (madrugada del Sábado al Domingo) regresando a las 2.30 p. m. del Domingo.

FERROCARRILES UNIDOS DE LA HABANA

Notas de los Amateurs

La Liga Nacional acordó celebrar mañana, sábado, los juegos suspendidos. A. D. C. y Fortuna en Regla, el domingo. Los programas. Basket ball femenino esta noche en el Víbora Tennis. Teléfonos vs Fortuna

(Por M. F. DE LA REGUERA)

Tendremos base ball mañana. La Liga Nacional de Amateurs así lo ha acordado oficialmente en su sesión de ayer. Los juegos suspendidos por lluvia el domingo anterior se llevarán a cabo en los tres terrenos oficiales. El programa malogrado ya lo conoce el lector, pero de todas maneras, lo repetimos, para refrescar la memoria y anadir unos cuantos comentarios.

El Hershey se enfrenta con el Teléfonos en su patio. Debe considerarse como cosa resuelta la actuación mañana de Narciso Picazo. Los telefonistas tienen que ganar este juego para mantener su paso, que representa la cristalización de todas sus aspiraciones. Al siguiente día, pasado mañana, pasarán por una prueba relativamente fácil con la Y. M. C. A., más débil conjunto al cual opondrá seguramente a Manolo Domínguez, que se encuentra en buena forma. Como ayer dijimos el Teléfonos se halla en magnífica disposición para estas salidas.

Víbora Park señala a Ferroviario y Víbora, en el primer turno del sábado, cerrando ese día con A. D. C. y Regla. Los juegos del domingo en este Parque lo cubren Hershey y Atlético y Teléfonos-Y. M. C. A. Es decir que veremos en acción a los rezagados frente a dos conjuntos de primera.

El Regla Stadium tiene programa de gran trajín mañana y pasado.

Atlético y Y. M. C. A. se disputarán el sótano el sábado, y Fortuna y A. D. C. luciran bravamente el mismo día. El domingo se abarrotarán los grounds: Fortuna y A. D. C. están señalados en el primer turno que será inconmovible en el orden por precedente de la Liga, aunque la importancia del juego requiera su pase a segunda hora. Víbora y Regla se encargan de completar el cartel dominical reglano.

El domingo estará en acción Ariguanabo Park. Los artesanos tienen señalado un game con el Club Ferroviario, convertido el verdadero team enigmático de la campaña amateur. Mucho daño hace el Ferroviario y mientras aumenta el calibre de su contrincante su actuación se hace más difícil.

No debe olvidarse que el Ferroviario ha complicado el camino del Teléfonos haciéndolo descender y obligándolo a realizar su mejor esfuerzo para que no se les aleje su corona del base ball amateur.

Y hasta aquí los juegos que tendrán por escenario a los campos de Víbora, Regla, Hershey y Ariguanabo, de cuyos resultados se esperan muy notables acontecimientos para la campaña.

Esta noche será la segunda del Campeonato femenino de basket ball iniciado de manera brillante el pasado martes en el floor del Víbora Tennis. Importancia extraordinaria tiene el programa de hoy. Se anuncia para el primer juego un choque entre los teams del Fortuna y Teléfonos, que son los candidatos de mayor fuerza a la copa. No puede hacerse un juicio acabado por la demostración brindada por el Fortuna en la noche inaugural. Las niñas de Masjuán sufrieron en los primeros momentos las consecuencias naturales del miedo escénico y hasta los finales del partido no lograron entrar en caja. Por este motivo el team de las Dentales, que tambien realizo un esfuerzo meritorio, mantuvo la anotación a raya no cristalizando hasta los finales el primer triunfo del simpático y ligero team fortunista. Sin que pretendamos restarle mérito a la labor rendida por el team en que se destacan Nena Saavedra y Berta Finlay, si queremos significar que el Fortuna no jugo todo lo que sabe. En sus prácticas preliminares su avance frente a todos los teams, sin excluir al Dental, fué algo sencillamente arrollador. Por este motivo su demostración de hoy con el Teléfonos ha de ser muy interesante, si es que las niñas tienen la preocupación de tomar un poco de tilo antes de enfilar el aro. Las telefonistas nos demostraron de lo que son capaces. Con su team regular en el terreno resulta una cosa muy seria la ofensiva y dificilísima su defensa. Las Jiménez, Maria Antonia Sauvalle, Olga Azcue integran un triunvirato muy digno de tenerse en cuenta.

El segundo juego de hoy está a cargo del Circulo Dental y el Colegio Estrellas. No sé por qué nos figuramos que las dentales saldran esta noche airosas y que el juego soberbio de Nena Saavedra y Berta Finlay será de nuevo un factor importante.

A las nueve en punto comenzará el primer encuentro.

José Santa le Ganó a Roberto Roberti

OAKLAND, California, julio 16. S. E.—José Santa, portugués de 245 libras, derrotó a Roberto Roberti, italiano, que pesó 223 1|2, en un match a 10 rounds, falto de interés.

Este ha sido el segundo match entre los dos gigantes europeos y la segunda victoria de Santa.

No hubo knock downs ni los boxers se vieron en serio peligro en ningún instante.

Proteje la delicada piel de los nenes que con frecuencia padecen de salpullidos, irritaciones, herpes y otras afecciones. Es un preventivo y calmante rápido. Las madres previsoras siempre lo tienen a la mano.

Habla usted de su antigua bronquitis como si fueran ustedes inseparables. Mala compañera es esa, y la SOLUCIÓN PAUTAUBERGE, amiga fiel y segura, se encargará de echarla fuera de los pulmones de usted.
L. Pautauberge, Paris y todas farmacias

Pierden Los Cubanos en Patana 27 x 24

PANAMA, julio 16. (SE)—El Milwaukees, team de basket ball infligió una nueva derrota a las estrellas cubanas, con score de 27 por 24, anoche, ante una entusiasta concurrencia.

El match fué muy reñido.

M.E.C.D. 2016

FRANKIE GENARO LE GANO POR K. O. A R. PARRA

Root Dominó a los Gigantes y se Anotó su Noveno Juego del Año Con Score de 5 Por 2

Aprovecharon los Cubs el único inning flojo de Mitchell para ligarle tres hits con una base, un sacri y un error de Leach y anotarle tres carreras. Ott pegó un home run

Chicago, Julio 16 (AP).—Los Cubs de Chicago saltaron al segundo lugar de la Liga Nacional hoy, cuando se anotaron su tercer victoria consecutiva sobre los Gigantes, 5 por 2, ayudados por el buen pitching de Charley Root.

Root aisló los nueve hits de sus contrarios, para vencer a Clarence Mitchell y apuntarse su novena victoria del año. Mitchell se mostró efectivo excepto en un inning, el sexto, en el cual los Cubs le acumularon tres hits y una base, unidos a un sacrifice y un error de Leach, para anotar tres veces.

Mel Ott metió las dos carreras del New York.

PRIMER INNING.—Gigantes.
Critz. fly a D. Taylor. Leach. lírea a Jurges. Fullis se poncha.
Cero carrera, cero hit, cero error
PRIMER INNING.—Cubs.
Jurges struck cut. Jackson saca a English. Cuyler, single al centro y es out robando de O-Farrell a Jackson.
Cero carrera, un hit, cero error.
SEGUNDO INNING.—Gigantes.
Terry, single al centro y llega a segunda en un passed ball. Ott, sencillo al left, anotando Terry. Jackson batea para double play de English a Jurges a Grimm. Vergez fly a D. Taylor.
Una carrera, dos hits, cero error.
SEGUNDO INNING.—Cubs.
Wilson, sencillo al right Hornsby single al left, parándose Wilson en segunda. D. Taylor palomón a Mitchell. Grimm, single al centro, anotando Wilson y Hornsby queda en segunda. Hemsley y Root se ponchan.
Una carrera, tres hits, cero error.
TERCER INNING.—Gigantes.
O-Farrell, palomón a English Mitchell roller a Grimm. Critz, single al right. Jurges saca a Leach.
Cero carrera, un hit, cero error
TERCER INNING.—Cubs.
Jurges, out de Jackson a Terry English, palomón a Critz. Vergez pone fuera a Cuyler.
Cero carrera, cero hit, cero error
CUARTO INNING.—Gigantes.
Fullis, hit de piernas por el short Terry, single al right center, pasando Fullis a tercera. Ott, sencillo al right, anotando Fullis y Terry queda en segunda; cuando Cuyler fumblea la bola, Terry corre a tercera. Jackson la base. Vergez batea en dirección a Hornsby y Terry es out en el plate de Horsnby a Hemsley; Vergez es doblado de Hemsley a Grimm. English saca a O-Farrell
Una carrera, tres hits, un error.
CUARTO INNING.—Cubs.
Wilson, fly a Ott. Hornsby se poncha. D. Taylor, hit de piernas por tercera. Critz saca a Grimm.
Cero carrera, un hit, cero error.
QUINTO INNING.—Gigantes.
Mitchell, fly a D. Taylor. Critz palomón a Hornsby. Leach, fly a D. Taylor.
Cero carrera, cero hit, cero error.
QUINTO INNING. — Cubs.
Hemsley fly a Leach. Jackson saca a Root. Jurges palomón a Jackson.
Cero carrera, cero hit, cero error
SEXTO INNING.—Gigantes.
Fullis single al right. Terry torzo a Fullis por Enigish sin asistencia Ott forzó a Terry de Hornsby a Jurges. Jackson palomon a English.
Cero carrera, un hit, cero error
SEXTO INNING.—Cubs.
English la base. Cuyler se sacrifica de Mitchell a Terry. Wilson sencillo al centro, anotando English Hornsby, doble al left, anotando Wilson yel bateador llega a tercera al fumblar Leach. Hornsby anota por un wild pitch. D. Taylor palomon a Terry.
Tres carreas, tres hits, un error.
SEPTIMO INNING. Gigantes.
Vergez foul a Hornsby. O-Farrill se poncha. Mitchell roller a Grimm.
Cero carrera, cero hit, cero error.
SEPTIMO INNING.—Cubs:
Root es safe por fumble de Jackson. Jurges se sacrifica de Mitchell a Critz que cubre la inicial. English hit al left, anotando Root. Cuyler, hit al right y English queda en segunda. Wilson fly a Fullis. English pasa a tercera después de la cogida. Cuyler y English tratan de realizar un doble robo, pero English es out de Mitchell a Terry, a Jackson, a O-Farrell a Verguez.
Una carrera, dos hits, un error.
OCTAVO INNING.—Gigantes . .
Critz se poncha. Leach fly a D. Taylor. Fullis la base. Terry fly a Wilson.
Cero carrera, cero hit, cero error.
OCTAVO INNING.—Cubs.
Hornsby, doblete detrás de Vergez. D. Taylor, fly a Ott. Grimm y Hemsley, flies a Leach.
Cero carrera, un hit, cero error.
NOVENO INNING.—Gigantes.
Ott, fly a Wilson. Jackson se poncha. Vergez single al left. Leslie batea por O-Farrell y pega un single al right, quedándose Vergez en segunda. Hogan batea por Mitchell y muere en fly a D. Taylor.
Cero carrera, dos hits, cero erro

GIGANTES

	V.	C.	H.	O.	A.	E.
Critz, 2b	4	0	1	2	1	0
Leach, lf	4	0	0	3	0	1
Fullis, cf	3	1	2	1	0	0
Terry, 1b.	4	1	2	8	1	0
Ott. rf	4	0	2	2	0	0
Jackson, ss	3	0	0	2	4	1
Vergez, 3b	4	0	1	1	2	0
O-Farrell, c	3	0	0	4	2	0
Mitchell, p.	3	0	0	1	3	0
Leslie (1)	1	0	1	0	0	0
Hogan (2)	1	0	0	0	0	0
Totales	34	2	9	24	13	2

CUBS

	V.	C.	H.	O.	A.	E.
Jurges, 2b	3	0	0	2	2	0
English, ss.	3	1	1	3	2	0
Cuyler, rf	3	0	2	0	0	1
Wilson, lf	4	2	2	2	0	0
Hornsby, 3b	4	1	3	3	2	0
D. Taylor, cf	4	0	1	6	0	0
Grimm, 1b	4	0	2	6	0	0
Hemsley, c	4	0	0	5	1	0
Root, p	3	1	0	0	0	0
Totales	32	5	11	27	7	1

Anotación por entradas

Gigantes	010	100	000—2
Cubs	010	003	10x—5

Sumario

Two base hits: Hornsby; Grimm. Sacrifice hits: Cuyler; Jurges. Carreras producidas por los bateadores Ott 2; Wilson 1; Grimm 1; Hornsby 1; English 1. Double plays: English a Jurges a Grimm; Hornsby a Hemsley a Grimm. Struck outs: Mitchell 4; Root 4. Bases por bolas: Mitchell 1; Root 2. Passed balls: Hemsley. Wild: Mitchell. Tiempo: 2 horas 4 minutos. Umpires: Stark; Klem y Donnelly.

Observaciones: 1 Bateó por O-Farrell en el 9o.2 Bateó por Mitchell en el 9o.

Bill Terry, de los Gigantes de New York, campeón al bate de la Liga Nacional el año pasado, tuvo una lenta arrancada este año; pero finalmente se abrió paso entre las estrellas del circuito. El recio bateador e inicialista de los Gigantes bateó dos hits en cuatro viajes al plate ayer, contra el Chicago, y elevó su average a 348, pasando al tercer lugar de la Liga Nacional.

	J.	V.	C.	H.	Ave.
Morgan Indians	70	239	47	91	381
Ruth, Yankees	73	266	73	100	376
Simmons, Ath.	86	351	72	127	362
Klein, Phillies.	85	343	81	123	359
Davis, Phillies.	73	233	91	83	356
Terry, Giants	80	322	64	112	348

RESULTADOS DE LOS JUEGOS DE AYER

LIGA NACIONAL

Pittsburgh 12; Filadelfia 8.
Boston 2; Cincinnati 0.
Chicago 5; New York 2.
St Louis 5; Brooklyn 0.

LIGA AMERICANA

Cleveland 9; New York 8.
Filadelfia 5; Detroit 3.
Washington 5; Chicago 4.
St Louis 2; Boston 1.

ESTADO DE LOS CLUBS EN AMBAS LIGAS

LIGA NACIONAL

Clubs	G.	P.	Ave.
San Luis	54	32	628
Chicago	46	36	561
New York	44	35	557
Brooklyn	46	38	548
Boston	42	40	512
Pittsburgh	35	45	438
Philadelfia	35	50	412
Cincinnati	29	55	345

LIGA AMERICANA

Clubs	G.	P.	Ave.
Filadelfia	60	25	706
Washington	53	32	624
New York	46	34	588
Cleveland	42	41	506
St Louis	38	45	458
Detroit	32	52	386
Chicago	30	50	375
Boston	29	51	363

JUEGOS SEÑALADOS PARA HOY

LIGA NACIONAL

New York en Chicago.
Brooklyn en St. Louis.
Philadelphia en Pittsburgh.
Boston en Cincinnati.

LIGA AMERICANA

Chicago en Washington
Detroit en Philadelphia
Cleveland en New York
St. Louis en Boston

LAS CARRERAS DE LOS CLUBS AL DIA

LIGA NACIONAL

Clubs	L.	M.	M.	J.	V.	Total
San Luis	12	3	3	5		23
Chicago	5	8	5	5		23
Pittsburgh	0	13	4	12		29
Brooklyn	x	2	10	0		12
Filadelfia	1	7	2	8		18
New York	x	4	4	2		10
Boston	x	3	0	2		5
Cincinnati	x	2	1	0		3
Totales	18	42	29	34		123

LIGA AMERICANA

Clubs	L.	M.	M.	J.	V.	Total
Filadelfia	16	3	16	5		40
New York	x	20	5	8		33
Detroit	x	12	3	3		18
San Luis	x	5	9	2		16
Washington	13	1	x	5		19
Cleveland	x	7	4	9		20
Boston	x	3	7	1		11
hicagoC	x	9	x	4		13
Totales	29	60	44	37		170

QUEDO EN BLANCO EL CINCI, FRENTE A B. CUNNINGHAM

Dominó a los sluggers del team rojo, permitiéndolss solo cinco indiscutibles

CNCINNATI, julio 16. AP.—El pitching estupendo de Bruce Cunningham, que lemitó el ataque de los Reds a cinco hits esta tarde, dió a los Braves del Boston una victoria de dos por cero. Tres de los hits del Cinci fueron de extra bases; pero el punch decisivo para la anotación de carreras, faltó.

La carrera del triunfo se anotó en el sexto, cuando Worthington pegó un triple a lright y anotó por un single de Richbourg, que bateó tres hits en igual número de veces al bat.

BOSTON

	V.	C.	H.	O.	A.	E.
Maranville ss.	4	0	1	1	8	0
Urbanski 3b.	3	0	0	1	2	0
Berger cf.	4	0	2	3	0	0
Worthington lf.	4	1	1	2	0	0
Sheely 1b.	4	0	0	12	0	0
Richbourg rf.	3	0	3	1	0	0
Schulmerich rf.	1	0	0	1	0	0
Spohrer c.	4	1	1	4	0	0
Maguire 2b.	3	0	0	2	5	0
Cunningham p.	3	0	0	0	2	9
Totales	33	2	8	27	15	0

CINCINNATI

	V.	C.	H.	O.	A.	E.
Heathcote, rf.	3	0	1	3	0	0
Roush, lf.	4	0	1	2	0	0
Douthit, cf.	3	0	0	3	0	0
Hendrick, 1b.	4	0	1	11	0	0
Cuccinello, 2b.	4	0	0	2	2	0
Beck, 3b.	3	0	0	1	3	1
Durocher, ss.	3	0	1	4	4	0
Asbjornson, c.	2	0	0	1	1	0
Lucas, (1)	1	0	0	0	0	0
Styles, c.	0	0	0	0	1	0
Benton, p.	2	0	0	0	3	0
Cullop, (2)	1	0	1	0	0	0
Frey, p.	0	0	0	0	0	0
Totales:	30	0	5	27	14	1

(1).—Lucas bateó por Asbjornsson en el 8o.
(2).—Cullop bateó por Benton en el 8o.

Anotación por entradas:

Boston	000	001	100—2
Cincinnati	000	000	000—0

SUMARIO

Empujadores: Richbourg 1; Maguire 1. Two base hits: Durocher, Cullop.Three base hits: Worthington Spohrer y Heathcote. Base robada: Richbourg. Sacrifice: Urbanski, Maguire. Quedados en bases: del Boston 6; del Cincinnati 5. Bases por bolas: por Cunnigham 2. Struck out: Cunningham 2; Benton 1. Hits a Benton 8 en 8 inning; a Frey 0 en un inning. Pitcher ganador. Benton. Double plays: Cunnigham, Maranville y Sheely; Maranville, Maguire y Sheely. Umpires: Pfirman Clarke y Rigler. Tiempo: una hora 28 minutos. Concurrencia: 800 personas.

VENCEN LOS «SENADORES» EN EL INNING FINAL, CON UN RALLY DE 3 CARRERAS

WASHINGTON, julio 16. AP.—Los Senadores del Washington continuaron hoy en su lucha por el pennant de la Liga Americana, derrotando al Chicago con score de 5 por 4. Los hombres de Walter Johnson anotaron tres de sus carreras en el noveno inning de un juego que fué interrumpido dos veces por la lluvia.

El segundo encuentro del double header fué pospuesto.

		C.	H.	E.
Chicago	000 100 210—	4	8	3
Washington	100 010 003—	5	10	4

Baterías: Thomas, Caraway y Grube, Tate; Marberry, Hudley y Spencer.

FRANKIE GERNARO GANO POR K. O. SU PELEA DE ANOCHE CONTRA R. PARRA

North Adams, Mass. Julio 16 (AP) Frankie Genaro noqueó a Routier Parra de Chile, en el cuarto round, de una pelea marcada a 10, esta noche aquí. Ambos boxeadores pertenecía a la categoría de los pesos moscas. Genaro acumuló una buena ventaja de puntos en los dos primeros rounds y en el tercero envió a Parra por primera vez a la lona, en los momentos en que finalizaba el round. En el siguiente episodio la pelea quedó decidida.

MRS. HELEN WILLS Y MRS. WHITEMAN DEROTARON A MRS. LAMME Y MRS. MORRIS

BROOKLINE, julio 16. (AP).—Mrs. Helen Wills Moody y Mrs. George Whiteman, jugaron excelente tennis hoy para un team que ha ganado dos títulos de doubles y con él consiguieron derrotar a Mrs. Ary Lamme, de New York, y Mrs. Robert Morris, de Boston, 6-4, 6-4. Esto les ha colocado en el tercer round del torneo que se está celebrando en Longwood. Aunque el servicio de Helen Wills no fué roto, varias veces encontró cierta dificultad para colocar la primera bola y varias veces fué sorprendida fuera de posición cuando sus rivales le dirigieron fuertes volleys en placements. El match duró 20 games debido a que Miss Whiteman se apuntó tres de sus cuatro servicios. un set de exhibición en singles, con-

Como final, Helen Wills celebró tra G. Holmes Perkins, de Cambridge, y lo derrotó con score de 7-5, aprovechándose de su debilidad de piernas.

"BUCK" FYFE

Malcolmn «Buck» Fyfe graduóse recientemente de la Universidad Northwestern y sin perder tiempo ingresó en el club de baseball profesional de los «New York Yanks» donde figura también el inclito Babe Ruth

BILL HALLAHAN LE DIO UNA LECHADA A LOS "DODGERS"

Se presentó en uno de sus días grandes y sacó a nueve contrarios en tres strikes

St Louis, Julio 16.— (AP) «Wild Bill» Hallahan tuvo de todo hoy incluyendo control y los Cardenales blanquearon a los Robins, 5 por 0. para ganarles la delantera en la serie, 2 juegos por 1.

Hallahan permitió siete hits, concedió solo un pase y se mostro invencible con hombres en bases. El zurdo de los Cardenales ponchó ocho bateadores, incluyendo tres en sucesión en el noveno acto.

Watkins y Hafey batearon home runs para los leaders de la Liga cargándosele la derrota a Ray Phelps, que fué retirado para enviar un bateador de emergencia en el septimo.

BROOKLYN

	V.	C.	H.	O.	A.	E.
Frederick, cf.	3	0	0	1	0	0
Gilbert, 3b	4	0	2	0	1	0
Thompson, 3b	0	0	0	0	0	0
Herman, rf	4	0	1	3	0	1
Bissonette, 1b	4	0	1	9	0	0
O-Doul, lf	4	0	1	2	0	0
Finn, 2b	4	0	1	2	3	0
Slade, ss	4	0	1	2	1	1
López, c	4	0	0	5	1	0
Phelps, p	2	0	0	0	1	0
Day, p	0	0	0	0	0	0
Bressler x	1	0	0	0	0	0
Totales	34	0	7	24	7	2

x—Bateó por Phelps en el 7o.

ST LOUIS

	V.	C.	H.	O.	A.	E.
Flowers, ss	3	2	2	1	2	1
Watkins, rf	4	1	1	3	0	0
Frisch, 2b	4	1	1	1	6	0
Collins, 1b	4	0	1	9	0	0
Hafey, lf	4	1	2	4	0	0
Martin, cf	3	0	0	1	0	0
Adams, 3b	4	0	1	0	2	0
Mancuso, c	3	0	0	8	1	0
Hallahan, p	3	0	0	0	0	0
Totales	32	5	8	27	11	1

Anotación por entradas

Brooklyn	000	000	000—0
St Louis	201	100	01x—5

Sumario

Empujadores: Frisch; Collins 2; Watkins; Hafey. Two base hits: Gilbert; Flowers. Home runs: Watkins; Hafey. Bases robadas: Flowers. Double plays: Flowers a Frisch a Collins: Wild pitch: Day. Bases por bolas: Phelps 1; Hallahan 1; Day 1. Struck outs: Hallahan 8; Phelps 2; Day 2. Pitching record: Phelps 5 hits y 4 carreras en 6 innings; Day 3 hits y 1 carrera en 2 innings. Quedados en bases: Brooklyn 6; St Louis 5. Umpires: Moran; Scott y Quigley. Pitcher derrotado: Phelps. Tiempo: 1.52.

Ajedrez Internacional

—KASHDAN SE ANOTO UNA GRAN VICTORIA.
—ESTADOS UNIDOS FUE VENCIDO POR JUGOESLAVIA.

PRAGA, Julio 16.—(AP.) Después de haber ganado su match a Suecia, el team de los E. U. A. fué derrotado hoy por el de Yugoeslavia, 2½x1½, en el octavo round del Torneo Internacional de Teams de Ajedrez patrocinado por la Federación.

Kashdan agregó nuevos laureles derrotando al Dr. Vidinar pero Marshall fué vencido por Asztalos. Horowitz entabló con Kostich mientras H. Steiner perdió con J. Pirc.

Los Americanos, sin embargo, conservaron el segundo lugar precedidos de Polonia.

Yugoeslavia mejoró obteniendo el tercer lugar.

Resultado de los otras matches:

7º Round.—Alemania 2½ Latvia 1½; Yugoeslavia 2½ Lituania 1½.

8º Round.—Dinamarca 3 España 1, Polonia 3 Rumania 1; Checoeslovaquia 2½ Holanda 1½.

Estado del Torneo:
Polonia — 20.
U. S. A. — 18½.
Yugoeslavia — 14½.
Inglaterra — 14.
Austria — 14.
Checoeslovaquia — 13½.
Letonia — 13.
Holanda — 12.
Suiza — 11.
Rumanía — 11.
Pareo para el 9º Round:

Dinamarca vs Rumanía; Latvia vs España; Hungría vs Suiza; Checoeslovaquia vs Alemania; Francia vs Holanda; Austria vs Italia; Suecia vs Inglaterra; Yugoeslavia vs Noruega; Lituania vs E. U. A.. Polonia bye.

MUY GRAVE LA HERMANA DE BENNY BASS, EN UN HOSPITAL DE FILADELFIA

FILADELFIA, julio 16. AP.—Benny Bass, según se ha sabido hoy, subió al ring anoche, para su bout por el título, con Kid Chocolate, de uba, en un pésimo estadom ental. Su idolatrada hermana Anna se hallaba muy grave en un hospital, loca, sufriendo de meningitis espinal.

Sus amigos revelaron hoy que desde que llegó a esta ciudad, procedente de su training camp, en Berlín, N. J., hasta que se pesó para la batalla que había de costarle el título, Benny estuvo junuto a la cama de su hermana.

Mantuvo también hoy la vigilancia. Los médicos del hospital dicen que el estado de la muchacha sigue igual.

BENGOUGH COMPRADO POR LOS BROWNS DE ST. LOUIS

ST. LOUIS, julio 16. (AP).—Bernard Bengough, veterano catcher, ha sido comprado al Milwaukee, de la Asociación Americana, una sucursal de los Browns del St. Louis, y reportará a este club de la Liga Americana, en New York, el próximo sábado, según se anunció hoy en las oficinas de los Browns. Jack Crouch, un catcher de tercera categoría, ha sido enviado al Milwaukee, bajo opción.

La negociación se llevó a efecto debido a una lesión sufrida en la mano derecha por Rick Ferrell, catcher de los Browns, en el juego del martes. Un examen con rayos X ha demostrado una fractura en la mano de Ferrell y estará fuera de juego por espacio de varias semanas.

RETZLAF NOQUEO EN EL SEGUNDO ROUND A RAPH FICUCELO. EN NEW YORK

New York, Julio 16 — (AP) Charlet Retzlaf, nueva esperanza de Duluth, Minn, en la categoría de los pesos completos, noqueó esta noche a Ralph Ficcucello, de New York, en el segundo round, de la pelea a 10, que ambos celebraron en el Queensboro Stadium. Retzlaf pesó 192 y Ficcucello media libra mas.

Santanita en la Comercial el 18 Contra Arguelles

En un star bout de los mejores que se pueden ofrecer aquí

La Comercial del Cerro ofrecerá mañana sábado a los fanáticos el excelente programa que tenía marcado para el pasado domingo, que no se llevó a efecto por la lluvia. En nada se ha variado. Santanita peleará el star bout con José Antonio Argüelles, vencedor de Victor Ferrand. Con esto está dicho todo respecto a la calidad de los combatientes en el match estelar. El que resulte victorioso reclamará a la Comisión de Boxeo la faja nacional del peso mosca, que se encuentra vacante.

En el semifinal se encontrarán dos buenos púgiles, Johnny Govantes, el Al Brown del Cerro, y el guajiro Vicente Yince, vencedor del Baturrio, también a seis rounds. Kid Montano vs Kid Varona en el tercer preliminar del programa a cuatro episodios. Arturito Poey y Eleuterio Padilla se batirán en el segundo preliminar y para levantar las cortinas aparecerán Félix de la Cruz (el Terrible Gaguito) y el guanabacoense Francisco Vera, que pega trompadas como patadas de mulo americano.

Y en la noche del domingo, pues este programa que hemos descrito se celebrará mañana sábado, habrá otro menú de los calienticos en la misma arena de boxeo La Comercial. Divino Rueda vs Mario Valdés en star bout y en semifinal Olayo Nebot vs Joaquín Jorge, además tres preliminares de lo mejorcito.

Tendremos, pues, boxeo en el Cerro mañana sábado por la noche con el star bout de Santanita vs José Antonio Argüelles y el del domingo con los boxeadores que acabamos de anunciar. Las entradas continúan siendo de 20 centavos gradas y 50 centavos sillas de ring. La Comercial se encuentra en Línea y Domínguez. Cerro, los carros de Zanja le pasan por frente al stadium.

HOME RUNS DE AYER

Gehrig, Yankees	1
Ruth, Yankees	1
Mahaffey, Athletics	1
Jolley, White Sox	1
Ruffing, Yankees	1
omorosky, Pirates	1
Hafey, Cardinals	1
Watkins, Cardinals	1

LOS LEADERS

Gehrig, Yankees	26
Klein, Phillies	23
Ruth, Yankees	22
Foxx, Athletics	18
Averill, Indians	18
Ott, Giants	15

TOTALES POR LIGAS

Nacional	309
Americana	335
Total	644

CUARTO TRIUNFO DE LOS PIRATAS SOBRE EL FILA, CON ANOTACION DE 12 x 8

PITTSBURGH, julio 16. AP.- En un match de sube y baja y muchos batazos, los Piratas del Pittsburgh se apuntaron su cuarta victoria consecutiva sobre el Filadelfia, con score de 12 por 8. El score se empató dos veces, logrando al fin los Piratas irse delante en el séptimo, cuando Comorosky. bateando por Jensen. con Lloyd Waner en bases, disparó un homer al center, contra Bolen. que se había debilitado y dado la base a Grantham. Traynor, con un triple. metió a Grantham a continuación. Los Phillies usaron tres pitchers y los Piratas igual número.

		C.	H.	E.
Filadelfia	040 004 000—	8	11	3
Pittsburgh	400 400 31x—	12	17	3

Baterías: Watt; Bolen, Fallenstein y McCurdy; Osborn, Sweetonic. Brame y Grace.

Anuncie...pero hágalo "bien"
ORBE tiene CIRCULACION

Los Carmelitas del Víbora Vencieron al Vedado Con Anotación de Cinco Por Una

Inauguraron los fiñes su campeonato venciendo San Lázaro a Buen Retiro por la gran efectividad de su pitcher Sebastián Martínez que ponchó a trece

Los fiñes inauguraron ayer su campeonato en Almendares Park. Jugaron Buen Retiro y San Lázaro (y mucho gustaron, pues los muchachos tienen gran cantidad de pimienta. El pitcher del San Lázaro resultó mucho para los sluggers del Buen Retiro de los que poncho a trece.

La única carrera que anotaron al San Lázaro se debió al mismo pitcher que tan efectivo se mostraba, a Sebastián Martinez que en el sexto inning recibió un hit al left de M. Jaurrieta quien llegó a tercera al tratar Martinez de sorprenderlo en primera y realizó un tiro pesimo, entrando en home por wild pitch del mencionado Martínez. San Lazaro confeccionó trece hits y anotó once carreras.

Anotación por entradas

S. Lázaro	003	114	0.0.—11 13 1
Buen Retiro	000	001	000.— 1 4 8

PREMIO DE VERANO

Una vez que los fines terminaron su labor, la que fué, como digo antes, muy apreciada, pues ademas llamo la atención la rapidez que desplegaron en el game invirtiendo una hora 28 minutos, comenzaron su encuentro las novenas del Premio de Verano, Víbora y Vedado, ganando el color carmelita (Víbora) con anotación de cinco carreras por una, las que se hicieron de la manera siguiente.

SEPTIMO INNING, Víbora.
Santana hit. Parrado base por bolas. Hernandez sacrifice out en primera, adelantando los corredores. Carballeira base intencional llenándose las almohadas. Consuegra batea por Veitia. Consuegra batea de machucón que coge el pitcher y tira a home sacando out a Santana. Abreu ponche.
SEPTIMO INNING. Vedado.
González hit al right. Peña sacrifice adelantando González que anota al batear de hit Valladares. Valladares es puesto out al ser sorprendido fuera de la base. Bauza out de short a primera.
OCTAVO INNING. Víbora.
Betharte out en roller a primera. Funes out de tercera a primera. Lugo hit y por un mal tiro del left llega a segunda. Santana es quieto en primera. Lugo anota y Santana es out en home al bater Parrado de hit.
OCTAVO INNING. Vedado.
Molina fly al left. Alonso out de pitcher a primera. Sierra base. Salazar hit. Díaz roller al pitcher quien tira a primera.
NOVENO INNING. Víbora.
Hernández base por bolas. Carballeira batea de plancha al pitcher que coge la bola y tratando de sacar al corredar tira a segunda, pero lo hace mal y el corredor llega a tercera y el bateador a segunda. Estenoz hit anota Hernández. Abreu hit y anota Carballeira. Betharte hit. Estenoz anota. (Martínez sustituye a Molina a quien hasta el séptimo inning solamente le habian dado dos hits.) Betharte out en segunda al tratar de robar. Funes fly al right anotando en el pisa y corre Abreu. Machado ponche.
NOVENO INNING. Vedado.
González hit, Peña roller sobre el short quien haciendo una espléndida cogido tira a segunda poniendo out al corredor. Valladares fly al eft. Bauza termina el juego con un fly a segunda.

PROXIMOS JUEGOS

Mañana sábado jugarán «Iglesia Parroquial« y «Víbora» (Fiñes) y Cerro vs. Vedado (Premio de Verano). El domingo lo haran Elefantes Blancos vs. Atlético de Cienfuegos. Por la mañana (Fiñes) y por la tarde Estrellas Miraflores vs. Deportivo Rastro (Fiñes) y Víbora vs Vedado (Premio de Verano).

G. P.

VIBORA

	V.	C.	H.	O.	A.	E.
Funes, lf	4	0	0	0	0	0
Lugo, cf	4	1	2	0	1	0
Santana, 2b	4	0	2	4	3	0
Parrado, 1b.	3	0	2	11	1	0
Hernández, lf	2	1	1	4	0	0
Carballeira, 3b	2	1	0	1	0	0
Veitia, ss	2	0	0	4	3	0
Abreu, c	4	1	1	2	5	0
Betharte, p	4	0	1	0	5	0
Consuegra x	1	0	0	0	0	0
Estenoz, ss	1	1	1	1	2	0
Machado, cf	1	0	0	0	0	0
Totales	32	5	10	27	20	0

VEDADO

	V.	C.	H.	O.	A.	E.
Alonso, cf	3	0	1	3	0	1
Sierra, 1b	3	0	1	11	0	0
Salazar, lf	4	0	3	1	0	1
Díaz, c	3	0	0	8	2	0
González, 3b	4	1	4	0	1	0
Peña, 2b	3	0	0	1	1	0
Valladares, rf	4	0	1	2	0	0
Bauza, ss	3	0	0	1	6	0
Molina, p	2	0	0	0	3	1
Martínez, p	0	0	0	0	1	0
Totales	2	1	10	27	14	3

Anotación por entradas

Víbora	000	000	014—5
Vedado	000	000	100—1

Sumario

Two base hit: J. González. Sacrifice hits: Molina; Hernández; Peña; Carballeira. Carreras producidas por los bateadores. Valladares; Parrado; Estenoz; Abreu; Betharte; Funes. Bases robadas: Parrado; R. Alonso; Santana. Double plays: Veitia a Parrado. Struck outs: Molina 5; Betharte 3; Martínez. Bases por bolas: Molina 4; Betharte 2; Martínez 0. Dead balls: Betharte a Díaz. Tiempo: 1.55. Umpires: Borroto en home; Muñoz en bases. Anotador: A. M. Coronado.

Observaciones: x bateó por Veitia en el 7o. Hits: a Molina 10 en 8 innings (salió en el 9o. sin outs.) Lo perdió Molina.

VENCIERON LOS BROWNS A LOS RED SOX EN UNA BATALLA DE PITCHERS

BOSTON, julio 16. APU. — Los Browns del St Louis derrotaron a los Red Sox 2 por 1 hoy a pesar de que solo batearon cinco hits a Lisenbee y Moore. Cuatro de los cinco hits se usaron en la confección de las carreras. La que fué anotación de la victoria se hizo por doubles de Schulte y Melillo en el 5o.

Gray mantuvo los hits de los Red Sox mu yaislados, excepto en el 4o., cuando tres de ellos y un error de cionar una carrera. Hal Rhyne jugó Levey fueron ligados para confecbrillantemente en el short stop.

ST. LOUIS

	V.	C.	H.	O.	A.	E.
Schulte cf.	4	1	3	2	0	0
Melillo 2b.	4	0	2	3	4	0
Goslin lf.	4	0	0	3	0	0
Kress rf.	4	0	0	0	1	0
Storti 3b.	4	0	0	2	1	0
Burns 1b.	4	0	0	9	0	0
Young c.	4	0	0	5	0	0
Levey ss.	3	0	0	3	6	1
Gray p.	2	1	0	0	1	0
Totales	33	2	5	27	13	1

BOSTON

	V.	C.	H.	O.	A.	E.
Rhyne ss.	4	0	1	1	3	0
Winsett lf.	4	1	1	4	0	0
Sweeney 1b.	4	0	3	9	1	0
Webb rf.	4	0	0	3	0	0
Miller 3b.	4	0	0	0	0	0
Oliver cf.	3	0	1	6	0	0
Berry c.	3	0	2	2	1	0
Reeves 2b.	3	0	0	1	2	2
Lisenbee p.	2	0	0	0	2	0
Moore p.	0	0	0	1	0	0
x Roothrock (1).	1	0	0	0	0	0
Totales	32	1	8	27	9	2

(1) Bateó por Lisenbee en el 9o.

Anotación por entradas:

St. Louis	001	010	000—2
Boston	000	100	000—1

Empujadores: Goslin, Melillo. Two base hits: Schulte, Melillo. Bases robadas: Sweeney, Berry. Quedados en bases: St. Louis 5; Boston 4 Bases por bolas: Lisenbee 1; Struck out: Gray 5, Lisenbee 1. Double plays: Melillo a Levey a Burns 2; Levey a Meillo a Burns. Hits. Lisenbee 5 en 8 innings, Moore cero en 1 inning. Pitcher perdedor. Lisenbee. Umpires: Campbell, McGowan y Dineen. Tiempo: 1:35. Concurrencia: 6,000.

Miramar Garden La Paz vs Mudito Mañana Sábado

En star bout a seis rounds de revancha en Prado y San Lázaro

Aquellos que fueron sorprendidos con la derrota sufrida por el Mudito de Casa Blanca, a manos de Baby de la Paz, hará cuatro semanas, tendrán una magnifica oportunidad mañana por la noche en Miramar Garden, para ver la pelea revancha entre ambos peleadores, y donde como es natural, harán prodigios de destreza para mantener su respectivo cartel. Los fanáticos del otro lado del Canal, opinan que el Mudito no se encontraba en buenas condiciones y debido a ello perdió la pelea; la demostración de la Paz frente a Jimmy Flyn no convencio a muchos, de ahi que la pelea de mañana haya despertado enorme interes entre los amantes del buen boxeo sabedores de que cuando el Mudito se prepara en condiciones para una pelea, los adversarios tendrán que pelear todo lo que saben para contenerlo. Ha sido y es cuestión de honor para los fanáticos de Casa Blanca, el encuentro de mañana, han vigilado al Mudito en su training y le han propiciado toda la alimentación necesaria para que no ofrezca la más minima escusa si sale derrotado.

BOXEO DE ALTURA A PRECIOS POPULARES

Con los precios de Cuarenta Centavos las Gradas, Ochenta centavos el Ring y Un Peso los Balconcillos. se llevara a cabo el siguiente programa; José Coego, el sensacional zurdo del Dependientes, se batirá en el segundo Star Bout, con Jimmy Peñalver, a seis rounds. Jacinto Stone, el gigante Saguero considerado como la mas legítima esperanza de los pesos pesados, debutará con el Gavilán de Cruces, en el primer Star Bout del programa. Harry Kabakoff Vs Ramón Molina y José García Vs Manuel Noriega, completan el programa. También habrá peleas el domingo 19, a Veinticinco centavos las Gradas: Mario Toledo Vs Genaro Carazo, el terrible Bilbaino; Felipe Corvo Vs Valentín Pedroso; Higinio Ruiz Vs Avelino Vallina; Raul Ochendia Vs Pascualito y Abraham Binke Vs Juan Ricalt.

Capablanca Venció Hoy al Dr. Euwe

Amsterdam, julio 16. (SE).—José Capablanca, de Cuba, derrotó hoy al doctor Max Euw, de Holanda, en el tercer round de su match de ajedrez. No jugaran mañana, día que dedican al descanso.

M.E.C.D. 2016

Anuncios Clasificados de Ultima Hora

ALQUILERES

A-1. Habana.

MISION 104 modernos altos, tres cuartos, sala, saleta, baño intercalado, cocina. Llave en la misma. Precio situación. Informes: F-3962.
A1 29904 16-24 Jul.

35 PESOS, Escobar 62, altos modernos, a la brisa, sala, saleta, tres cuartos, azotea, servicios. Verla de 8 a 11 y de 2 a 5. Tel. F-1113.
A1 29911 16-19 Jul.

AGUILA 96, altos. Se alquilan a una cuadra de San Rafael. Siete dormitorios, baño intercalado. F-1283. A-7625.
A1 29885 16-19 Jul.

SE DESEA colocar una española de criada, no le importa la clase de trabajo, menos para cocinar, tiene referencias de las casas de donde ha estado. Tel. F-4408.
A1 29879 16-19 Jul.

ALQUILAMOS calle Plasencia, una cuadra calzada Infanta, moderna casa, dos cuartos, baño intercalado completo, sala, comedor, cocina y patio. Todo amplio. 25 pesos. Informan U-1177.
A1 29869 16-31 Jul.

SE ALQUILAN los altos de la peletería «La Americana», Belascoaín 28, casa moderna, compuesta de sala, comedor, cuatro habitaciones, dos baños y cocina. Informan en la misma. Teléfono U-5117.
A-1 29946 16-9 jul

ALQUILO altos y bajos, Virtudes, 177, con sala, comedor, tres habitaciones cada planta, Precio: $32. Hay agua abundante. Informan: Tel. F-1478.
A-1 29929 16-20 jul

SI USTED desea una cómoda y elegante casa, vea la de Concordia 273, cerca de la Universidad, compuesta de jardín, portal, sala, saleta, cuatro habitaciones, baño intercalado, patio, garage y dos cuartos en los altos. Para informes: Tel. F-2516.
A-1 29936 16-18 jul

SAN LAZARO, 274

Se alquilan estos espaciosos bajos, entre Perseverancia y Lealtad, cinco grandes cuartos, sala, recibidor, salón-comedor, patio y todas comodidades. Precio de actualidad. Informes: Teléfonos A-7138 y F-3122.
A-1 29930 16-20 jul

MANRIQUE, 185

En magníficas condiciones, sala, comedor, tres cuartos, baño intercalado, calentador, primer piso. Precio de situación. Informan: A-9819.
A-1 29906 16-21 jul

ALQUILO HERMOSO PRIMER

piso en moderno edificio. Condesa, 46-B, esquina Lealtad, sala, comedor dos habitaciones, baño intercalado, cocina gas, fresquísimo y sumamente barato. Informan: Carnicería Lealtad y Peñalver.
A-1 29953 16-20 jul

MONTE, 267; Corrales, 198, $25-30-40 (entre Carmen y Rastro.) Espléndidos pisos nuevos: sala, saleta, tres habitaciones, baño intercalado, comedor, cocina, calentador gas, servicio criados. Informes llaves, Monte, 319. Teléfono A-6045.
A-1 29954 16-18 jul

ALQUILO tercero, Refugio 29 y Aguiar 47; sala, comedor, tres y cinco habitaciones, doble servicio. Llave en el segundo y en los bajos. Teléfono A-3910.
A-1 29955 16-18 jul

A-2. Vedado y Príncipe.

SE ALQUILA la casa moderna H. 149 entre 15 y 17, tres cuartos, dos de criados, garage, demás comodidades. Informan H. 144.
A2 29915 16-26 Jul.

BAÑOS 10-A. Se alquilan. Cuatro dormitorios, baño intercalado, sala, saleta, comedor, cuarto y baño criados. Entre 7 y 9. A-7525 y F-1283.
A2 29884 16-19 Jul.

SE ALQUILA casa calle 11 número 150 entre J. y K., Vedado, con sala, comedor y cinco cuartos, patio interior, buen baño. La llave en la misma. Informan: Machín, Ricla 8.
A2 29838 16-23. Jul.

A-4. Marianao y sus Repartos

BUEN RETIRO

Se alquila la casa San Jacinto, entre Infanta y Steinhart, con sala, saleta, tres cuartos y demás comodidades; tiene garage, patio y traspatio. Las llaves en la bodega. Informan: M-2302.
A-4 29943 16-22 jul

A-5. J. del Monte y Víbora

SE ALQUILA. Linda casa a la brisa, sala, saleta, tres cuartos, comedor, baño completo con calentador y cocina. Lawton 64-B, casi esquina a San Mariano.
A5 29912 16-20 Jul.

SE ALQUILA la casa Milagros 132 entre D-Strampes y Figueroa, sala, saleta, comedor, tres cuartos, baño, pantry, cocina, cuarto y servicio criados. La llave al lado. Informes. Tel. I-5742.
A5 29913 16-21 Jul.

SE ALQUILAN LAS CASAS

Francisco Polanco número 9, bajos, a media cuadra de la Calzada de Jesús del Monte.

Calzada de 10 de Octubre número 69, única planta.

San Joaquín número 84-A y 88, casi esquina San Ramón.

«Villa Sacramento». Avenida de Estrada Palma número 85.

Todas estas casas son amplias y ventiladas y su alquiler rebajado. Informes por teléfono U-5577.
A-5 29931 16-19jul

B-2. Locales y Naves.

SE ALQUILA el local del frente de San Miguel 7, entre Consulado y Prado; paredes azulejeadas, depósito agua filtrada, nevera, mostrador del antiguo café. Llave al lado. Informan: Calle 10, núm. 319. Teléfono F-4065.
B-2 29950 16-20 jul.

CARNICEROS

Se alquila una carnicería en San Miguel y Lucena. Informan en la peletería «La Americana», Belascoaín, 28. Teléfono U-5117.
B-2 29947 16-19 jul

ALQUILERES

MAGNIFICO LOCAL, extenso, bien situado e independiente, para gran oficina consular, comercial o de profesionales; se alquila en precio ya reducido el primer piso alto de O-Reilly 51, frente a La Metropolitana. Informan en el mismo, de 9 a 12 y de 3 a 5, y por el teléfono I-2692.
B-2 29917 16-26 jul

B-3. Departamentos.

SE ALQUILA un departamento compuesto de dos habitaciones, baño y servicio, en Jesús del Monte, 303, frente a Santos Suárez. Informan en la peletería «La Americana», Belascoaín 28, Teléfono U-5117.
B-3 29945 16-19 jul

B-4. Habitaciones.

MURALLA 55, altos, entre Habana y Compostela, alquilo, espléndida habitación en una hermosa terraza, departamento de dos habitaciones chicas con lavabo, baño, luz, teléfono. Casa moralidad. Precio situación.
B4 29894 16-19 Jul.

BELASCOAIN 98-B., altos de «La Miscelánea», cerca de Monte, hermosísima habitación, balcón calle, baño anexo, agua caliente, único inquilino, con todo servicio 50 pesos por dos personas o 30 pesos por una. No hay letrero. Indispensable identificarse como persona decente.
B4 29878 16-19 Jul.

BARATAS, confortables habitaciones, grandes y chicas, a la brisa; lavabos agua corriente, baño caliente, comida sabrosa (ingredientes primera.) Estricta moralidad; punto excelente, Galiano, 90, principal.
B-4 29952 16-19 jul

SE SOLICITAN

S-1. Criadas y Criados.

SOLICITO criada española de 25 a 30 años, acostumbrada a servir en buenas casa y con referencias. 20 pesos y uniformes. Vedado, calle 15 número 380, entre 2 y 4. Venga después de las 9.
S1 29916 16-18 Jul.

SE NECESITAN: primer criado de mano para comedor, con recomendación, sueldo, $50; y una criada para cuartos, $25. Compostela, 58.
S-1 29948 16-18 jul

S-11 Agentes y Socios

SE SOLICITA socio con 1,000 pesos para negocio que deja 600 pesos mensual. Corral Falso 86, Guanabacoa.
S11 29920 16-19 Jul.

SE OFRECEN

O-1 Criadas y Criados

ESPAÑOLA joven desea colocarse para limpiar habitaciones o servir al comedor. «La Perla», San Pedro 6. Tel. A-5394.
O1 29908 16-18 Jul.

SE DESEA colocar una muchacha española para cuartos o comedor. Tiene buenas referencias. Informan. Tel. A-3752.
O1 29914 16-20 Jul.

JOVEN española, desea colocarse para criada de mano o cuartos es muy seria y ordenada. Cumple con su obligación. Tiene referencias. Tel. U-8678.
O1 29918 16-18 Jul.

SE COLOCA joven española para cuartos, sabe zurcir ropa fina, o para comedor. Tiene buenas referencias. Tel. U-7043.
O1 29919 16-18 Jul.

SE OFRECE buena criada de mano, española, sabe lavar ropa fina, con buenas referencias, no le importa ir a los repartos. Tel. A-3343.
O1 29921 16-18 Jul.

SE OFRECE muchacha española, muy práctica en servir comedor, sabe coser y lavar ropa fina; referencias inmejorables. Lo mismo va fuera de la Habana. Tel. M-7122.
O1 29846 16-18 Jul.

JOVEN español se ofrece para criado de mano o jardinero, sabe cumplir; inmejorables referencias de donde ha trabajado; es formal, humilde y honrado. Tel. U-2095.
O-1 29941 16-18 jul.

SE OFRECE criada de mano española; lleva nueve meses en el país, es fuerte y trabajadora; tiene referencias: se coloca por $12.00. Teléfono A-3343.
O-1 29944 16-18 jul

SE DESEA colocar una joven española, de criada de mano o manejadora; es formal. Tel. U-6945.
O-1 29940 16-18 jul

SE DESEA colocar una joven española, para los quehaceres de corta familia, o criada; tiene referencias. Teléfono M-4027.
O-1 29924 16-18 jul

SE DESEA colocar una muchacha española, para criada de mano o manejadora, con referencias. Tel. M-5529.
O-1 29928 16-18 jul

DESEA colocarse una señora española, para criada de mano o los quehaceres de corta familia, sabe cocinar y es formal; tiene referencias. Teléfono M-5096.
O-1 29935 16-18 jul

CRIADA peninsular, que sabe trabajar, honrada y cumplidora de su deber, desea colocarse con familia de moralidad: tiene buenas referencias. Informan: Tel. M-7279.
O-1 29933 16-18 jul

JOVEN española desea colocarse para criada de cuartos o comedor; tiene buenas referencias. Tel. F-3801.
O-1 29951 16-18 jul

O-2. Cocineras y Cocineros.

MATRIMONIO joven, sin niños, desea colocarse; ella de cocinera; él de chauffeur; tienen buenas referencias, donde han trabajado; se colocan juntos o separados; salen al campo. Informan: Tel. A-7839.
O2 29718 15-17 Jul.

JOVEN americana, desea colocarse de cocinera, manejadora o criada de mano, muchos años en Cuba; buenas referencias de la última casa. Tel. U-5152.
O2 29750 15-19 Jul.

SE OFRECEN

DESEA colocarse una buena cocinera y repostera, a la criolla y americana. Informan en la calle 23, número 268, altos.
O-2 29956 16-18 jul

DESEA colocarse cocinero-repostero, para casa particular, trabaja varias cocinas; lleva muchos años de práctica; es hombre solo y va a cualquier parte. Tiene inmejorables referencias. Avisos: «Antigua de Mendy». Teléfono A-2834.
O-2 29957 16-19 jul.

ESPAÑOLA, mediana edad, se ofrece para cocinar, ayuda algo a limpiar; sabe repostería y duerme en la colocación. Informan: Tel. U-6609. Antonia
O-2 29932 16-18 jul.

SE DESEA colocar una española para cocinar y limpiar o cocinar solo; tiene referencias; duerme en la colocación. Tel. M-3628.
O-2 29927 16-18 jul

SE DESEA colocar una cocinera o para ayudar a corta familia. Informan: Tel. F-3233.
O-2 29926 16-18 jul

SE OFRECE matrimonio europeo; ella buena cocinera y sabe coser; él, criado de comedor; tienen buenas recomendaciones. van a cualquier lugar, no tienen pretensiones. Tel. A-3343.
O-2 29923 16-18 jul

DESEA colocarse joven española, para cocinar y limpiar tiene referencia. Tel. A-5604.
O2 29852 16-19 Jul.

SE OFRECE una inmejorable cocinera de color, solamente cocinar, lo mismo fuera de la Habana; otra cocinar y limpiar o criada, sabe lavar; tienen referencias. M-7122.
O2 29847 16-18 Jul.

SE DESEA colocar una señora extranjera para cocinera, sabe de repostería, lo mismo para casas cubanas que americanas. Informan: Tel. F-1947.
O2 29881 16-19 Jul.

SE OFRECE española para cocinar y ayudar a la limpieza, con buenas referencias, es joven y trabajadora, no le importa dormir en la casa. Tel. A-3343 A-3806.
O2 29922 16-18 Jul.

O-6. Choferes

CHAUFFEUR joven, soltero, competente, cualquier marca y mecánica, lo mismo particular o comercio; doy buenas referencias; trabajo sin pretensiones. Informan: F-6131.
O-6 29937 16-18 jul

O-10 Oficinistas.

SE DESEA colocar un muchacho de 13 años para oficina o casa análoga, habla inglés y español, sin pretensiones. Informan Tel. F-1947.
O10 29882 16-19 Jul.

TENEDOR de libros taquimecanógrafo, secretario, corresponsal, español, inglés, francés, ofrece sus servicios. También por horas. Modestas pretensiones. Legame. Tel. M-9250.
O10 29861 16-18 Jul.

SE OFRECEN

O-12. Ofertas Varias.

DESEO hacerme cargo de la representación en la Habana de toda clase de artículo del país. Así de otro cualquier artículo y de la introducción y propaganda, si no se da la exclusiva en esta plaza. Nuestra oficina es de las ofrece más confienza hoy la más eficaz en su trabajo. Diríjase: Apartado 2350, Habana, D. Ramos.
O12 29858 16-18 Jul.

SE VENDEN

V-1. Casas.

SE VENDE una casa en Piñera y Vista Hermosa, Cerro. Informan en la bodega, tiene dos cuartos, sala y cocina y sus servicios. Se vende muy barata, por embarcarse su dueño. Y también se vende en la misma un juego de cuarto, muy barato.
V1 29925 16-19 Jul.

VERDADERA ganga. Casa Víbora, sala, saleta, dos cuartos, techos monolíticos, buen patio, una cuadra tranvía, cerca de Calzada. Realizo a mejor oferta, por embarcar dueño. Rastro 11. Tel. M-2874.
V1 29910 16-19 Jul.

V-2. Solares.

EN EL CALABAZAR: Se vende un solar, libre de gravamen, cómodo, para fabricar. Informa: Leonardo Llamazares, bodega. Está en el centro del pueblo, barato.
V-2 29949 16-23 jul.

V-5. Muebles y Prendas.

QUEMAZON en mesas de vitrolite, mármol, una cocina de hierro, ventiladores de techo, sillas de Viena, cajas de caudales, contadoras, vidrieras y muebles en general. Suárez, 15.
V-5 29942 16-26 jul

SE VENDE magnífico y moderno juego de comedor, costó $225, y se da en $60. Informan: I-3888, calle San Leonardo, 55, entre Serrano y Flores, Santos Suárez.
V-25 29938 16-19 jul.

V-8. Instrumentos de Música

PIANOLA, de la mejor marca, se vende por muy poco dinero, o se cambia por radio. Tel. A-3091.
V8 29813 15-19 Jul.

VENDO Victrola ortofónica 4x3 con 60 discos, muy barata, cedro, cortina; pequeño juego de cuarto cedro, por embarcar. Rastro 11, altos, esq. Monte.
V8 29909 16-19 Jul.

ANUNCIESE EN EL Diario de la Marina

MERMAN LAS RECAUDACIONES EN EL MUNICIPIO DE CIENFUEGOS

Numerosos propietarios solicitan la reducción de las contribuciones. Entrevistas con el Alcalde, Sr. Aragonés

CIENFUEGOS, julio 16. DIARIO. Habana.

La recaudación del Municipio de Cienfuegos por concepto de contribuciones sobre fincas rústicas y urbanas, está mermando considerablemente. Numerosos propietarios, en vista de las actuales circunstancias, han solicitado la reducción de su contribución, amparándose para ello en el artículo 23 de la Ley Orgánica de los municipios.

Entrevistamos hoy al Alcalde señor Aragonés y nos hemos impuesto de cuanto se relaciona con este importante asunto.

Se han tramitado, comprobando la baja de la renta, dos mil ciento setenta y siete casas, las cuales comprobaciones han sido remitidas debidamente informadas a la comisión do Impuesto Territorial, hasta el día nueve de julio del corriente año.

Estas comprobaciones han arrojado una baja en el líquido disponible de ciento ocho mil ciento cuarenta y dos pesos sesenta y un centavos, lo cual representa para el municipio una merma en sus ingresos de trec mil pesos.

La Administración Municipal ha dado una prueba de gran serenidad y de amor a la razón y a la justicia al tramitar, comprobando debidamente, que es una realidad que no puede discutirse el que la propiedad en Cienfuegos ha bajado en su valor y en su renta un cincuenta por ciento de lo que producía hace seis años.

Tenemos entendido que aun quedan por tramitar en la alcaldía municipal más de mil solicitudes de bajas en las rentas que producen con algunas dificultades, debido a que los propietarios que aparecen inscriptos en los libros del municipio no son los que han solicitado la baja en la contribución y es criterio de la Alcaldía que el que no tiene la propiedad a su nombre no tiene derecho a pedir nada con respecto a la cuota que paga la propiedad, ya que su nombre no está en los libros de la riqueza territorial.

Obdulio A. García, Corresponsal.

IMPLANTARAN NUESTRO SISTEMA SANITARIO EN LA REP. COLOMBIANA

El doctor Fernando Rensoli, director de Sanidad, recibió ayer por la mañana la visita del doctor Rafael Barberi, director del Hospital de Niños «La Misericordia», de Bogotá, República de Colombia, senador por el Estado de Cundinamarca y que lleva más de veinte años especializado en la cirugía y ortopedia infantil, quien se encuentra en esta capital comisionado por el Departamento de Salubridad de su país para llevar a cabo determinados estudios de nuestra organización sanitaria y continuar viaje, dentro de varios días, a la ciudad de Washington, Estados Unidos.

Hablando con los repórters el doctor Barberi se refirió a que una vez que haya visitado los distintos departamentos de la Sanidad cubana se propone introducir en su país aquellas medidas que estime convenientes, así como que para Colombia será de verdadera necesidad algo parecido al barrio industrial «General Machado» (Rancho Boyeros).

Acompañó al doctor Barberi en su visita a Sanidad el director del Hospital «Las Animas», doctor Santiago Castillo Fuertes, ya que desde su país traía varias cartas de presentación para el doctor Mario Lebredo, fallecido recientemente.

CONFERENCIA DEL DR. DE POVEDA SOBRE LA PESTE BLANCA, POR EL RADIO

«La tuberculosis, enfermedad de ayer y de hoy, no lo será de mañana cuando las gentes aprendan desde los primeros años a emplear sus energías en beneficio propio y ajeno, perfectamente realizable en la sociedad por venir, más fuerte, culta y buena que la actual».

Sobre esta frase del ilustre tisiólogo español doctor Malo de Poveda, disertó ayer, desde la estación radiodifusora de la Cuban Telephone Company, la doctora Paula Coll, secretaria del Comité Antituberculoso de las Damas Isabelinas de Cuba, Comité que marcha en pos de esa difícil conquista que debiera ser una divisa de todos los pueblos civilizados.

La doctora Coll recibió numerosas felicitaciones por su conferencia en pro de la campaña que contra la Peste Blanca vienen realizando las Isabelinas Cubanas.

SE DESCONOCE EL PARADERO DEL DR. MODESTO MAIDIQUE,..

(Continuación de la PRIMERA)

res camagüeyanos señores De Para y Suero.

CONFERENCIA SOBRE EL CENSO

Previamente también, el Sr. Vázquez Bello tuvo una conferencia, en compañía del Dr. Cabada y del doctor Cuéllar, Presidente de los Partidos Conservador y Popular, con el Director del Censo.

¿UNA COMISION?

En puridad de verdad, puede asegurarse que no hubo un cambio de impresiones en el Senado, pues ni siquiera concurrieron senadores en número suficiente para tratar de un problema tan importante.

Se decía que se había acordado nombrar una comisión investigadora, integrada por tres miembros de la Alta Cámara, para informar en relación con el affaire Maidique-Zayas Bazán.

El Presidente del Senado negó ese extremo de modo terminante en la última conferencia que a las ocho de la noche sostuvo con los periodistas. De modo que si tal cosa se hizo, se llevó a cabo en medio de riguroso secreto, con el objeto ostentible de que no se realizara la menor presión sobre los comisionados.

LOS SENADORES CAMAGüEYANOS

La única conferencia entre senadores, de la que queda la constancia de una confesión, es la celebrada entre los señores Barrera, Fernández Hermo, De Para y Suero, con ánimo de calmar la excitación de estos dos últimos, que amenazan retirarse del Senado si no se accede al suplicatorio.

DESAPARICION DEL DOCTOR MAIDIQUE

Después de esta entrevista, sabemos que el señor Barrera, (uno de los 24 Senadores que son partidarios de la concesión del suplicatorio) se dirigió a la morada del Senador Maidique, de quien había recibido indirectas solicitudes de que reconsiderara su actitud.

El señor Barrera, sin acceder, no tuvo, sin embargo, inconveniente en sostener una entrevista con el compañero en desgracia.

Pero, cuando regresó, vino con la sensacional noticia:

El señor Maidique no estaba en su casa. Y los informes que había obtenido en los alrededores de B. y 21, eran que el señor Maidique desde las dos de la madrugada había partido en un automóvil, acompañado de un Representante liberal y que, según los rumores, había tomado un aeroplano.

DESDE EL MIERCOLES NO ESTA EN SU CASA

Pero aun mayor sorpresa que la de éste, debió ser la de otro señor Senador que a las siete de la tarde de anteayer, quiso entrevistarse con el matador del Comandante Zayas Bazán.

Porque pedida la entrevista por teléfono, sin duda con fines de investigación sobre el sensacional incidente, cuando el aludido señor Senador llegó a la residencia del doctor Maidique, éste ya no se encontraba en ella.

Por lo cual se dedujo que la anunciada carta al Senado, solo había tenido por objeto distraer la atención, alejando todo intento de desaparecer de la escena.

La impresión que existía anoche, sin embargo, es que el Senador Maidique no ha salido de Cuba.

NO HABRA SESION EXTRAORDINARIA

En cuanto al problema del suplicatorio, no parece probable que se convoque a sesión extraordinaria para tratarlo.

Hasta anoche nadie la había solicitado. Salvo en los senadores liberales camagüeyanos, no se advierte una tendencia a proceder con precipitación.

Es, por tanto, lo más fácil, que en la sesión ordinaria del lunes, se dé cuenta con el escrito del juez, remitido por conducto del Supremo.

UNA CARTA DE LA ESPOSA DEL DOCTOR MAIDIQUE

Habana, julio 16 de 1931.
Señor Director de LA MARINA.
Presente.

Muy distinguido señor mío:

En algunos diarios de esta capital aparece la noticia de que he establecido demanda de divorcio contra mi legítimo esposo Dr. Modesto Maidique Venegas, y esa noticia me interesa aclararla.

Efectivamente, por incompatibilidad de caracteres únicamente había ordenado a mi abogado que estableciera demanda de divorcio contra mi esposo que a mi solicitud se mostró conforme con ella, pero esa acción en nada podía perjudicar a mi compañero, padre ejemplar de mis hijos, perfecto caballero, incapaz de ninguna acción innoble.

En estos momentos de dolor para mi familia, en estos instantes en que mi esposo sufre por el dolor más grande de su vida, en estos supremos instantes en que espera de sus compañeros un veredicto justo y equitativo, quiero declarar que he retirado en lo absoluto esa demanda y que compartiré su suerte hasta el final, porque así cuadra a una mujer decente cubana, y, porque el doctor Maidique se merece esa prueba de cariño absoluta.

Solamente pido a la opinión pública, a los Senadores de la Patria, que piensen en mí y en mis hijos antes de fallar, y, que afirmen porque es la verdad, que mi compañero obró en legítima defensa de su honor y de su vida.

Mil gracias señor Director por la publicación de esta carta y mande a su muy atenta servidora,

Clara P. de Maidique.

ACTUACIONES JUDICIALES

El Juez de Instrucción de Marianao, Dr. Luis Cowley, con el Secretario Sr. León, instruye con gran actividad el sumario por el suceso del pasado martes en el que perdió la vida el comandante Zayas Bazán.

El Inspector de la Judicial Sr. Manuel Gómez, auxiliado por el agente Sr. Merodio, están practicando una ciudadosa investigación de los hechos. Hoy probablemente rendirá el Inspector Sr. Gómez su informe al Juzgado. Este, creemos que relatará los hechos en la forma referida por el DIARIO. El decir, afirmando que el Senador Maidique fué el único que disparó hiriendo al comandante Zayas Bazán, sin que intervinieran en el hecho efectivamente nadie más que los dos Senadores.

Se encuentra detenido por estos hechos, el teniente de la Policía del Senado señor Carlos Machado Abreu. Se espera que al cumplirse las setenta y dos horas será puesto en libertad, pues hasta ahora las declaraciones son favorables a su actuación.

Se ha librado orden a la Policía de Marianao para que rinda un detallado informe acerca de los hechos. Informaron los peritos armeros sobre la pistola ocupada al comandante Zayas Bazán, aun cuando ya informaron en Emergencias, la tarde del martes, a petición del juez Dr. Cowley, el teniente coronel señor Mesa y el comandante señor Baster, en el sentido de que no había sido disparada. Además no tenía ninguna bala en el cañón, sino solamente las ocho del peine.

AL LABORATORIO DE QUIMICA LEGAL

Se remitió al laboratorio de Química Legal, la ropa que vestía el comandante Zayas Bazán, para que se dictaminara por los Dres. Fernández Benítez y Basarrate, si presentaba huellas de granos de pólvora para poder precisar si los disparos fueron hechos a menos de sesenta centímetros.

También se tratará de determinar si presentan huellas de pólvora las mangas del saco y los puños de la camisa del comandante Zayas Bazán, para saber si este disparó o no. Esta prueba fue realizada ayer tarde, resultando negativa, es decir, no presentando los puños ni las mangas del saco, huellas alguna de pólvora. Los pantalones aparecen manchados a la altura de las rodillas, de tierra colorada, más marcadamente en la pierna derecha, lo que indica que el comandante cayó sobre la rodilla de dicho lado. También aparece manchado el codo derecho que debió apoyar en el suelo para levantarse.

DECLARACIONES

Prestaron declaración ayer dos testigos de gran importancia.

Fueron éstos, el menor Julio Bijea, de 15 años, mensajero de una carnicería y vecino de 23 número 460. Fué a Columbia a repartir carne como de costumbre, después fué a bañarse y al regreso presenció el hecho. Expone el testigo que un hombre bajito, vestido de blanco, con espejuelos y panamá, se apeó de un auto con otro, pero éste no le acompañó, sino que se quedó al lado del auto en la calle Dos.

El bajito se situó detrás de un banco, y poco después se apeó de otro auto un individuo alto, vestido con un traje de dril crudo, (Zayas Bazán), fumando un tabaco. El último se situó entre dos matas frente al otro. El bajito, le hizo varios disparos, primeramente de pie, después agachado, cayendo al suelo Zayas Bazán. Maidique se retiró del lugar y montando en el auto con su acompañante (Teniente de la Policía del Senado Sr. Machado Abreu) se fué a Marianao. Declaró este testigo que Machado Abreu no llevaba arma ninguna. Maidique dos revólvers.

OTRO TESTIGO

El otro testigo, jardinero Julio Omntesinne, vecino de Tercera 68, declaró en forma parecida. Desde luego afirmó que sólo vió disparar a Maidique, y que su acompañante no llevaba armas ni disparó, permaneciendo al costado del auto en la calle Segunda. Unicamente al terminar el tiroteo se aproximó al lugar en que estaba Maidique y montando con él en el auto, desaparecieron.

Este testigo estaba chapeando un solar en una casa de la calle Segunda contigua a la esquina.

NO UTILIZO SU REVOLVER

Se extrañan los amigos del comandante Zayas Bazán, que éste llevara al duelo, en lugar del revólver 45, que él usaba siempre, una pistola nueva y que apenas conocía, la cual le había regalado recientemente otro senador.

El Dr. José Valiente, actúa como Fiscal en la causa, presenciando todas las actuaciones. Para hoy están citados los médicos y alumnos que asistieron al comandante Zayas Bazán en Emergencias. Se espera también que hoy sea presentado el informe del Inspector de la Judicial Sr. Manuel Gómez.

EL HIJO DEL SENADOR FALLECIDO, EN PALACIO

Llamado por el Presidente de la República, que deseaba testimoniarle su pésame personalmente, acudió ayer a Palacio, a las doce y media del día, el hijo del Senador Rogerio Zayas Bazán.

Fué a Palacio el joven Zayas Bazán, acompañado de su tío, el doctor Tomás A. Recio, hermano de la viuda del Comandante Zayas Bazán.

Abordamos a los visitantes cuando salían de Palacio después de celebrar amplio cambio de impresiones, diciéndonos, que, en efecto, el Presidente les había dado el pésame y que habían hablado después de asuntos al rededor del doloroso suceso.

EL DOCTOR RECIO, ACUSADOR PRIVADO

Díjonos el Dr. Recio, al tratarle los periodistas acerca del desgraciado suceso que privó de la vida al Senador Zayas Bazán.

«Nosotros esperamos que el Senado acceda al suplicatorio judicial porque es menester que la justicia y la verdad resplandezcan en todo esto. En realidad, al Comandante lo han cazado como a una fiera; todas las pruebas lo demuestran así.

Espero que el suceso se aclare definitivamente, pues la causa está en manos de un buen juez, el Dr. Cowley y un buen fiscal. el doctor Valiente».

También nos dijo el doctor Recio, que dentro de dos días se personará en el sumario para hacerse cargo de la acusación privada, en nombre de los familiares del desaparecido.

Hablamos con el Presidente del Senado Dr. Vázquez Bello sobre el suplicatorio elevado al Tribunal Supremo para que el Senador Maidique pueda ser juzgado. Nos manifestó que había conferenciado con el Presidente y que, ya estaba en el Senado dicho suplicatorio, el cual se dará a conocer en sesión secreta para resolver lo que haya lugar.

P U E R T O

La epidemia de peste bubónica de la Argentina no puede amenazar a Cuba. Aquí se fumigan y desratizan todos los barcos de esa procedencia. Siguió viaje el millonario Vanderbilt

LA RUTA DE LA FLORIDA

Ayer, a última hora, llegó con 33 pasajeros, el vapor americano Florida, que fué el único barco de pasajeros que arribó ayer al puerto.

BARCOS DE CARGA

Ayer llegaron los siguientes barcos de carga:

El de bandera panameña San Gil, que procede de Boston, y que conduce 6 pasajeros de tránsito.

El americano Panuco, de Filadelfia, con carga general.

El inglés Berwinlea, de New Port News, con carbón.

El Walter Munson, de Miami.

El Barón Elibank, de New York.

El ferry Henry M. Flagler, de Key West, con 6 wagones de carga general y el ferry inglés Seatrain, de Nueva Orleans, también con wagones de ferrocarril con carga.

EL MILLONARIO VANDERBILT

Ayer siguió viaje a Panamá en su hermoso yacht Alva, el multimillonario americano W. K. Vanderbilt, que con su esposa y un grupo de amigos, efectúa un viaje alrededor del mundo.

ARRESTADO UN AGRESOR

Cumpliendo órdenes del Juez Correccional de Regla, el vigilante Busto, de la Policía del Puerto, procedió ayer al arresto de Angel Liñero, quien hace cosa de tres meses hizo agresión, lesionándolo a José Santana, patrón del vivero Serafín, que

LA BUBONICA EN LA ARGENTINA

Las autoridades sanitarias del puerto, han tomado ya buena nota de los cablegramas publicados en la prensa, sobre la aparición o brote epidémico de peste bubónica en San Juan, población argentina.

Si bien es cierto que Cuba sostiene relaciones comerciales con la Argentina y que de ella vienen barcos con distintos productos, dado los días que tardan en hacer la travesía, y además el que siempre a los barcos de esa procedencia se les somete a fumigación antes de permitirse su descarga, el brote epidémico no ofrece peligro alguno para nuestra población.

EL DIA 27 LLEGARA EL ESPAGNE

Según cablegrama recibido por el señor Ernest Gaye, agente de la Trasatlántica Francesa en la Habana, se sabe que ayer salió de la Coruña directamente para la Habana, el trasatlántico francés Espagne, que trae carga general y pasajeros para la Habana y en tránsito para Veracruz.

EL CADAVER DEL DR. RAFAEL MARTINEZ ORTIZ

En este vapor llegará el día 27 del actual, viene el cadáver embalsamado del exSecretario de Estado y Ministro en Francia, doctor Rafael Martínez Ortiz.

LOS ESPECTACULOS EN EL MALECON

Se recibió ayer en la Capitanía del Puerto un oficio del Distrito Central, advirtiendo que sólo debía de permitirse el funcionamiento del ferrocarril en miniatura que funciona en terrenos de la Ampliación del Malecón, por haber pagado sus tributos y que los demás deben de ser suspendidos.

Llegarán hoy el Presidente Wilson, de San Francisco; el Turrialba, de Nueva Orleans y el Cuba, de Tampa.

N. GELATS & Co.
Habana BANQUEROS Aguiar 106-108
Vendemos cheques de Viajeros
Pagaderos en todas partes del mundo
y Cartas de Crédito Circulares
en las mejores condiciones.
"SECCION DE CAJA DE AHORROS"
Recibimos Depósitos en esta Sección Pagando de 3 por 100 Anual.
Todas estas operaciones pueden efectuarse también por correo.

HABANA A NEW YORK
45 Horas de Viaje-6 horas por Mar
Salidas diarias para Key West, exceptuando jueves y domingos
Para Tampa, martes y sábados, del Muelle del Arsenal a las 9 a. m.
El nuevo vapor «FLORIDA» zarpa los lunes, miércoles y viernes
Pasajes de ida y vuelta, limitados a 10 y 14 días, a las principales ciudades Americanas del Sudeste, incluyendo a Washington a precios muy reducidos, en venta: Julio 2, 3, 18, Agosto 22, Septiembre 5, 6.
Conexión directa con el HAVANA SPECIAL en Key West.
PENINSULAR & OCCIDENTAL STEAMSHIP CO.,
PRADO No.77 TELEFONO. A-9191
LA RUTA DE LA FLORIDA

FOLLETIN 8

El DERECHO A LA FELICIDAD

(RECHT OP GELUK)

Novela traducida del holandés por

P. BALAGUER

(De venta en la Casa Wilson, Obispo 52. Tel. A-2298.)

EDICIONES EDITA
Barcelona.

char, podrían conquistarlo todo; por eso debemos enseñarles a luchar.

Habían llegado a una calle transversal y él se detuvo charlando. Relucíanle los ojos; era otra vez el hombre cuyas palabras podían arrastrar toda una muchedumbre reunida a cólera espiritual. Ada no podía apartar la vista de él; ella no recordaba haber visto nunca una cara que, como la suya, pudiera transfigurarse; nada podía ocultar al hombre.

—Y... señorita Harting, usted no debe pensar nada demasiado bello de la vida de los otros. Eso no es mucho más que egoísmo; ¡debe tenerse algo con que llenar la vida!

La luz se había desvanecido de los ojos que buscaban la mirada de la joven y la retenían.

Quieta, sin sonrojarse, continuó Ada mirándole. Estaba segura de que él leía en su mirada, que ella le comprendía, que ella veía el abismo entre su valeroso idealismo que los demás estimaban y la desesperada resignación de su vida; ella sentía que él comprendía las obras benéficas y sin nada que pudiera arrastrarla a la ocasión, correspondió ella la mirada de azules ojos.

Finalmente— habían pasado unos segundos, pero para ambos fueron una eternidad— él se echó atrás y le alargó la mano.

—¡Adiós, señorita Hartin! ¿Recordará usted mi advertencia?

—¡Doctor, se lo prometo! ¡Adiós!

Y dándole un ligero apretón de manos, se separaron.

III

Aquella tarde Ada no pudo ir a trabajar. Entraba de pleno el sol en su habitación; en la lejanía, más allá de los verdes prados, brillaba el Arustel como plata líquida bajo un cielo muy azul. No; ella no podía permanecer sentada debía salir. Reflexionó que todavía tenía algunas compras que hacer, un sombrero nuevo para invierno nuevas partituras de música... y se levantó de un salto para vestirse.

Media hora después andaba, con ligero paso, por la calle de Wou, hacia la ciudad.

El mismo sol que había echado a Ada de su casa, llenaba también el despacho de Jorge Terwolde con dorado brillo.

En lo alto de la calle, en un segundo piso del parque Sarphati, al lado de la calle de Juan Steen, tenía el doctor su consulta, un gran espacio cuadrado que el cielo miraba por bajo de las ventanas cuyas cortinas estaban siempre del todo descorridas. Era un sencillo cuarto en donde resbalaban los rayos del sol; los bellos y atestados estantes de libros eran lo único valioso del mobiliario, y probaban que el inquilino, todo el tiempo que podía darse ese gusto, vivía solamente en esta región espiritual. El diván, las sillas de mimbre, todo, era de clase modesta.

En el centro, ante la mesa cuadrada de escritorio estaba sentado el doctor, con la cabeza apoyada en la mano, contemplando el dorado rayo de sol en que danzaban los átomos de polvo. La mesa se veía recubierta de papeles, folletos y libritos. Jorge Terwalde sabía que tenía mucho trabajo que terminar aquel día y no quería retrasarse; había de contestar un artículo de lucha feminista; tenía que continuar una disertación sobre economía en uno de los más importanes periódicos.

Jorge estaba plenamente convencido de que no tenía tiempo para estar sentado meditando, y, no obstante, no podía libertar su pensamiento. Así ocurrió en las últimas semanas, en las que toda una existencia de trabajo le parecía monótona y se había revuelto, como la tranquila agua removida por un torbellino.

¡Así, sucedió lo que por largos años, lleno de angustia, había esperado! Una vez debía llegar lo que él siempre había sabido; pero en los últimos cuatro años había hecho cuanto había podido para atajar lo que temía; se había retirado de todo lo que la gente llama «sociabilidad»; había vivido fuera de los círculos que debiera frecuentar; apenas tenía amigos entre los trabajadores por quienes se desvelaba, y, sin embargo, ¡eso llegó!

¡Debía llegar! ¡Ahora estaba cercano, había entrado en su vida, barrenando, para hundirse, en lo más hondo de su ser!

¡Debía llegar! Desde el primer momento, cuando su mirada se encontró con la de ella, comprendió que no podía eludir el hecho. Para él no era casual que ella, en el corto tiempo transcurrido desde su primer encuentro, lo hubiese vuelto a ver varias veces. El interno contacto entre él y ella— aquel contacto que él supo había ocurrido con la primera mirada que cambiaron,—tenía sus propias leyes; aquel contacto los atrajo uno hacia el otro irremediablemente. Era inevitable. Lo sabía. Habían sido creados uno para el otro.

Y—¡cosa sorprendente! — ahora que se había convertido en realidad aquello que durante largos años había temido tano, ahora no lo encontraba temeroso. Después de años de trabajos, substituídos solamente por otros trabajos, las últimas semanas le habían traído hondas emociones; pero a pesar de la pena con que todo lo irremediable que él sentía estaba mezclada, él había sido feliz esas semanas. ¡Feliz! ¡Qué extraña era esa nueva sensación! El vivía, gozaba— lo que la gente llama placer,— antes de que llegara el dolor y lo abatiera; la felicidad, nunca la había conocido. Ahora ya sí; desde que los obscuros y serenos ojos de una joven lo miraron fijamente, sabía él lo que es ser feliz.

Mientras así contemplaba el brillo del sol desvaneciéronse las sombras de su rostro; sus ojos habían adquirido algo de la dorada luz. El no lo había buscado; él había eludido la felicidad y, sin embargo, estaba allí; él no olvidaba un momento que ningún derecho tenía a ella; y de aquí una interrogación a la que no podía responder la pregunta: — «¿Lo sabría ella?» —No era imposible; lo que destruyera su vida, no fué nunca un secreto; lo sabían cuantos lo conocían a él. No, no era imposible que ella lo supiera también; ella, cuya mirada llena de compasión y, sin embargo, también llena de confianza, en él se había posado. Pero era aún joven y la catástrofe ocurrió mucho tiempo antes. Ella, que hacía poco estaba lejos de él o era extraña, fué única excepción después. Pero, fuere lo que fuere, una cosa era segura: o ella ya lo sabía, o con el tiempo lo sabría— y alguna vez tendría que ser, él lo sabía muy bien— nunca nunca ese algo cambiaría la expresión de los obscuros ojos cuya mirada le habían enseñado la felicidad. Nunca, eso él lo sabía, se desviarían de él con aversión; nunca, nada de aquella tierna misericordia sería arrojada de allí. Y esta seguridad despertó en el corazón del hombre un profundo sentimiento de gratitud. El no tenía derecho alguno a la felicidad; pero ésta había llegado(invariable, irremisiblemente.

Y cuando se inclinó de nuevo sobre su trabajo y los pensamientos le hicieron ver de nuevo, como muchísimas veces, los obscuros ojos de la joven, fué como si la herida que años y años había soportado, primero en bravía rebelión contra la desgracia que cayó sobre él, luego con amortiguada resignación, recibiese un bálsamo suavizador que amortiguaba su agudo dolor.

CAPITULO IV

I

La gran sala de conciertos no se había llenado en la noche de aquel jueves último de noviembre. —«¡Qué fastidio!» —pensó Ada, mirando las sillas vacías. Sin duda el público fué atraído por la presentación de Coquelin en el teatro de la ciudad.

Ella misma había pensado ir a éste, pero había visto ya demasiadas veces «El Burgués Gentilhombre» y no la interesaba demasiado.

Había ido a sentarse en el lugar acostumbrado, cerca de la puerta, y miró por la barandilla a la sala de abajo, que muy lentamente se iba ocupando. De repente consciente de que algo invisible la tocaba, alzó la vista y sus ojos se encontraron con los del doctor Terwolde. Sonrió y saludó con una inclinación y sin desviar de ella la vista. Era como una corriente del uno al otro. Costó mucho a Ada libertar su mirada, y en los minutos transcurridos hasa que empezó a tocar la música no osó volver los ojos en aquella dirección. Pero a medida que los sonidos de la orquesta afluían por la gran sala ambos se sentían próximos uno del otro.

Apenas había terminado el último número de la primera parte, cuando ya Jorge estaba de pie tras de la silla de Ada.

—¿Puedo hacerle compañía?

—Con mucho gusto —dijo ella sonriente.

—¿Podríamos, pues, ir al pasillo?

M.E.C.D. 2016

PROFUNDO DUELO EN CRUCES POR LA MUERTE DE APRECIADO JOVEN

Falleció en Cienfuegos, Juan Alonso Lorenzo. Hogar feliz. En viaje de recreo. El problema del alumbrado eléctrico

En la ciudad de Cienfuegos, a cuyo lugar fuera en pos de la salud, acaba de rendir su postrer tributo a la madre tierra, un distinguido miembro de la sociedad de Cruces, donde era generalmente apreciado y querido.

Se trata del infortunado joven Juan Alonso Lorenzo, hermano queridísimo de nuestro distinguido amigo el señor Ignacio Alonso Lorenzo, ex-Presidente de la prestigiosa sociedad «Casino Español», y al cual quieren sus numerosos amigos de ésta llevarlo hasta la Alcaldía Municipal; el señor Alonso es miembro prominente del Partido Conservador.

La noticia de la muerte del joven Alonso, causó honda tristeza en esta sociedad, en la que supo distinguirse y conquistar el afecto y la simpatías de todos cuantos lo trataron.

Su sepelio verificado en la Perla del Sur, resultó una imponente manifestación de duelo, en el cual se encontraban representaciones de las sociedades y comercio, tantio de Cienfuegos, como de Cruces.

Sirvan esas líneas escritas en el DIARIO, el decano de la prensa diaria, como portadoras de nuestro más sentido mensaje de condolencia hasta los familiares del joven Alonso Lorenzo que residen en las lejanas tierras españolas y especialmente hasta el amigo Alonso, comerciante y prestigioso miembro de los españoles residentes en Cuba. Y hasta el Altísimo nuestros ruegos por que el alma del finado vaya a morar a donde sólo moran los que aquí en la tierra fueron buenos y justos.

E. P. D.

ALEGRIAS HOGAREñAS

Un hogar feliz.

El advenimiento de un hermoso varón ha inundado de alegría el venturoso hogar de los distinguidos esposos Pura Osés de Teyra y Carlos Teyra, prestigioso miembro del comercio local

Tanto para sus padres, como para su abuelo, nuestro estimado amigo don Cándido Osés, Presidente de la sociedad «Liceo Martí», vaya nuestra más sincera felicitación.

Y felicidad eterna para el nuevo baby.

PARA LA CIUDAD DE CIENFUEGOS

Ha tomado pasaje un distinguido matrimonio.

Lolita Macías de Vidal y su esposo nuestro buen amigo el señor Wifredo Vidal Mendiboure, actual Presidente del Partido Liberal en Cruces.

Motivo de este viaje: recabar la salud perdida del señor Vidal, ya que en días pasados se encontraba bastante delicado.

Ojalá que en la Perla del Sur, pueda reponerse completamente

FEFITA ROMERO VILABRILLE

Después de una breve temporada de recreo en el hogar de los esposos Vilabrille-Fuentes Sánchez, ha retornado a la ciudad de Santa Clara, la encantadora Fefita Romero Vilabrille, que es gala muy preciada de los salones villaclareños

La temporada de Fefita en Cruces se prolongó por espacio de varias semanas.

Que le haya sido todo lo grata que ella merece, son nuestros deseos.

CARLOS MANUEL SUAREZ Y SEÑORA

De la capital de la República, donde residen en la actualidad, vienen a Cruces de recreo los estimados esposos Carlos Manuel Suárez y María Teresa Osés de Suárez

Tengan feliz estancia en esta población.

DEL CENTRAL «STEWART»

Y en viaje de recreo.

La señora Mariita Hernández viuda de Macías.

Viene después de haber disfrutado de una larga temporada en el pintoresco Central en el hogar de los esposos Rios-Hernández.

Con ella regresa también su hija Aida.

Felicidades

EL PROBLEMA DE LA LUZ

Ya en su oportunidad nuestro muy distinguido amigo el señor Benigno Argüelles, activo Corresponsal de este periódico en Cruces, ha dado cuenta del curso que viene siguiendo la huelga del alumbrado en ésta, debido al alto precio que se viene pagando a la Compañía Cubana de Electricidad por suministrar este servicio.

Según impresiones del Sr. Ambrosio Mencía, Presidente del Comité Gestor en pró del abaratamiento, dentro de muy pocos días, el ochenta por ciento de los clientes de la Compañía Cubana de Electricidad se habrán dado de baja.

Joaquín HERNANDEZ PLANAS.
Especial.

Aselita Carro Cepero. Graciosa niña que es el encanto muy justificado de los distinguidos esposos Tula Cepero de Carro, y el señor Manuel Carro, miembro del comercio de Cruces. Muchas felicidades para Aselita.

UNA AGRADABLE FIESTA EN LA SDAD. "UNION CLUB" DE GUANE

Con motivo de la toma de posesión de la nueva Directiva. Onomástico.—Bienvenida—Sra. operada.—Mejoría.—Súplica

Con motivo de la toma de posesión de la nueva directiva de la sociedad «Unión Club» de Guane se llevó a efecto una animada reunión bailable.

Desfilaron por los salones bellas damitas que reflejaban en sus rostros la alegría que experimentaban en aquellas horas de satisfacción.

Felicito al nuevo Presidente Teniente del E. Nacional Ignacio Rodríguez como a los miembros que lo secundan por el éxito obtenido.

BIENVENIDA

De vuelta de la capital donde pasó varios días en los Santos Ejercicios se halla entre nosotros nuestro estimado y respetable Párroco el Pbro. Srini Ma. Torrebaja. Cordial y afectuoso saludo.

FELICIDADES

Celebraron el 15 su fiesta onomástica el doctor Enrique Rubio y Linares con su simpático hijo Enriquito.

Una linda amiguita la señorita Enriqueta Fernández flor del bouquet guanero.

La señora Carmen Valdés de Camejo y una bella damita Carmita Pérez Díaz residente en la capital.

MEJORADA

Después de sufrir una delicada operación se encuentra aliviada la distinguida señora Dolores Martín de Hernández.

Que continue su mejoria y que pronto la podamos tener en este pueblo.

SILENIA SANCHEZ PARRA

Después de permanecer en cama varios días enferma de cuidado se siente muy mejor. Gracias a todas las personas que se han interesado por la salud de ella.

SUPLICA

No olviden las devotas de la Milagrosa Virgen de las Nieves de enviar antes de sus fiestas la ayuda que siempre han acostumbrado.

Nos falta candelabros para su altar.

Espero recibir en su oportunidad lo que buenamente puedan donar. A todas las damas protectoras se les ha comunicado particularmente.

María Cristina Parra.
Cronista Social.

La graciosa niña Delia Jérez y González de 11 años de edad, que acaba de examinar su tercer año de Piano y Teoría y Solfeo, en el Conservatorio Orbon, obteniendo nota de Sobresaliente. Delia es hija adorada del Dr. Everildo A. Jérez, Presidente de la Junta de Educación de Aguacate, y su estimada esposa.
Fernández Hoyos.

LA FESTIVIDAD DEL CARMEN EN SANTIAGO DE LAS VEGAS

Atractivos en el Teatro Popular.— Las fiestas en honor de los Patronos Mercedes y Santiago.—De viaje.— Agradecido.

EN EL TEATRO POPULAR

Un programa lleno de atractivos nos ofrecen la próxima semana, nuestro Teatro Popular en Santiago de las Vegas.

Completamente lleno se verá todas estas noches, ya que se estrenan grandes cintas cinematográficas.

«Todo por un Hombre» nueva película de la cantante y bella artista Jeanette McDonald y «Del Infierno al Cielo», hablada en español, por Juan Torena, fueron estrenadas la noche del domingo. A pesar de la pertinaz lluvia hubo un gran lleno.

Los días restantes de esta semana se correrán: «Resurrección» por Lupe Vélez y Gilbert Roland; «Carne de Cabaret», «El Presidio» y «La Princesa que supo Amar». Terminará con la cinta «Toda una Vida» por Carmen Lárrabeitia.

LA FESTIVIDAD DEL DIA 16

Nuestra Señora del Carmen es la festividad que se celebra el 16 de julio. Por este motivo celebrarán su onomástico ese día las personas que lleven ese nombre.

Carmen Suárez de Garrigó y Carmita Cossio de Puig. Carmen García de Fina.

Carmen Freyre de Quesada. Carmelina Huergo de Morales.

Carmita Suárez, la joven y bella esposa del señor Braulio T. Barreto alto empleado del Central Cunagua en Camagüey, dondo residen y hasta donde llegará mi afectuosa felicitación.

Carmita Hevia, encantadora amiguita a la que deseo todo genero de dichas. Muy congratulada pasará su día.

Carmen Rapa, cuya boda con el señor Eduardito González, se efectuará en este día. Boda ésta que cuenta con todas mis simpatías y la que prometo reseñar.

La espiritual y muy graciosa señorita Carmita García.

Carmen Ramírez, simpática hermanita de nuestro Jefe L. de Sanidad Dr. Antonio Ramírez.

Carmen Gacio y Carmen Carral.

Una más, la linda Carmita Touset y Fernández, que recibirá ese día muchos regalos.

A todas les deseo un día feliz.

ACUSE DE RECIBO

Con estas líneas acuso recibo a una invitación que llega a mis manos remitida por la joven y distinguida dama Nena Rodríguez de Gómez, para la fiesta cultural, que con motivo del tercer universario de la fundación de la Asociación Antiguas Alumnas «María Teresa Comellas», tendrá efecto el próximo domingo a las 9 a. m. en el Teatro Nacional, en la Capital de la República.

Mucho agradezco esta fineza.

LAS FIESTAS DE NUESTROS PATRONOS

Muy pocos días faltan para la fecha en la que todos los años se celebran en esta Capital las fiestas en honor de sus Patronos Ntra. Sra. de las Mercedes y el Apóstol Santiago. Fiestas que se efectúan los días 24 y 25 del mes actual.

Aunque todavía no se han registrado los programas de las mismas, se me asegura se celebrarán en nuestra Parroquia solemnes cultos y en el «Centro de Instrucción y Recreo» el tradicional Baile, funciones de teatro etc

Esta noticia la acogerán con alegría mis lectores ya que estas fiestas proporcionan días de regocijo y ratos de esparcimiento que siempre necesitan nuestros espíritus.

Esperemos pues, el programa.

DE VIAJE

Con dirección a los Estados Unidos.

El día 12 en horas de la mañana embarcaron en viaje de placer la distinguida señora Soledad Hernández de Cobo y sus hijos los jóvenes esposos la bella Señora Isabel Cobo y el señor José Delgado.

Felix viaje!

DE TEMPORADA

Las graciosas señoritas Solita y Graciela Cobo han partido para Marianao. Allí en la elegante residencia de sus hermanos los estimados esposos Amelia Cobo y Domingo Cambeiro pasarán unos días.

Días, que les deseo muy alegres.

—También han abandonado esta Ciudad trasladándose a la elegante playa de Cojímar el doctor Rogerio Díaz con su esposa señora Herminia Garbalosa y sus hijas las señoritas Nena y Teresita Díaz.

Como en años anteriores, pasarán todo el verano en la citada playa.

Grata temporada les deseo.

ALEGRIAS DE UN HOGAR

Los jóvenes esposos señora María Teresa García y el señor Panchito López, besan complacidos a un hermoso niño, fruto primero de su venturosa unión.

Al felicitar a los dichosos papás, deseo larga vida al monísimo niñito.

UN RUEGO

..Al que gustoso accedo.

Es el que me hace mi hermano el joven Avelino Rojas, que ya de regreso al hogar, bastante mejorado, desea expresar por medio de estas líneas su agradecimiento a todos sus amigos y demás personas, que se interesaron por su salud, durante el tiempo que permaneció en la Quinta «La Purísima Concepción» en la Capital de la República.

Mil gracias a todos. **Corresponsal**

Protestan los Rotarios de Cienfuegos de la Creación de un nuevo Municipio

Estiman que no se debe crear el de Cumanayagua.— Sobre el brote de cólera infantil.—Actividad rotaria.— Acuerdos.

En la sesión rotaria efectuada el sábado pasado, bajo la presidencia del doctor Felipe Silva Fernandez y con la actuación del secretario Juan Francisco López, con la asistencia de los rotarios Frederik Hughes, doctor Juan E. Calderaro; Eliseo Rangel; Manuel Alcántara; Antonio Oviedo; Antonio Mata; William Everet, se tomaron importantes acuerdos.

Se pasó lista en la forma acostumbrada y por disposición de la presidencia empezó la orden del día.

Luis Emilio Hernández pide un aplauso para el presidente, como premio a sus actuaciones en favor del engrandecimiento del Club el aplauso es otorgado con verdadero cariño.

A propuesta del rotario Eliseo Rangel, se dirige un afectuoso saludo a Mr. Hughes ex-presidente del Club, por su feliz regreso de Europa y haber asistido a la presente sesión. Mr. Hughes es un entusiasta rotario, muy estimado de sus compañeros y fué aceptada con júbilo tal proposición. Mr. Hughes dió a todos las gracias.

Acto seguido el presidente informó del reciente fallecimiento de la señora madre del entusiasta rotario, ex-presidente José A. Acosta y fué nombrada una nutrida comisión para darle el pésame y en señal de condolencia se pusieron de pié todos los presentes. El señor Acosta es muy estimado de sus compañeros y de cuanto frecuentan su trato.

Luis Emilio Hernández trata del servicio aéreo, de su velocidad, señalando las horas que invierten los aviones para llegar a New York y pide se gestione a fin de que el franqueo de las cartas que van por la indicada vía, no sea mayor de 5 centavos. La presidencia queda encargada de hacer las gestiones necesarias.

El doctor Juan E. Calderaro informa que existe en Cienfuegos un brote de colerín infantil, creyendo procede de la mala calidad de la leche que se expende al público. Se abrió un amplio debate en el cual tomaron parte Eliseo Rangel, Luis Emilio Hernández, Felipe Silva Fernández y otros, habiéndose acordado dar un voto de confianza al doctor Silva para que se entreviste con el capitán Randín, Supervisor de la Jefatura Local de Sanidad para ver si se toman algunas medidas tendentes a que mejore la salud pública, no obstante ya conocerse la actividad del doctor Randín.

Fué leída una noticia desagradable para Cienfuegos referente a una proposición de ley presentada a la Cámara por el representante villareño Salvador García Ramos, creando el Municipio de Cumanayagua, disgregando de Cienfuegos los barrios de Guaos, Gabilán, La Sierra y otros sin haber sido consultados aquellos vecinos que no desean dejar de pertenecer a Cienfuegos. Abierto un amplio debate sobre tal asunto, en el cual tomaron parte todos los rotarios y el Cronista Roberto Torres García, se acordó levantar una protesta, lo más intensa posible, para que no tenga efecto el daño que se pretende ocasionar no tan solo a Cienfuegos sino a los barrios que se pretende disgregar, por miras tan solo políticas y que nadie ha solicitado ni se desea. Se dió conocimiento de que este asunto ha sido tratado por la Corporación de Sociedades Económicas local, quienes acordaron protestar ante los poderes públicos. El Club Rotario acordó dirigir respetuoso telegrama al señor Presidente de la República para que vete dicha Ley si llega a ser acordada por las Cámaras y dirigirse al Presidente del Congreso y a los representantes de la ...ción de Cienfuegos para que se opongan a tal medida que nadie desea y que traería nuevos gastos, contrarios a las medidas económicas que se están realizando. Este Club interesará del Alcalde Municipal su cooperación y la de la Corporación Municipal.

Fué nombrada una comisión para que se entreviste con varios señores de la localidad, personas pudientes, para que ingresen en el Club Rotario con el propósito de poder defender mejor los intereses de Cienfuegos. Se cree ingresarán muchos que así lo han ofrecido.

Volviendo a tratar de la creación del Ayuntamiento de Cumanayagua, el señor Rangel manifiesta haber residido algunos años en Cumanayagua y cada vez que se ha tratado del mismo asunto, la mayoría de sus habitantes han demostrado su inconformidad.

Mister Hughes, condueño del importante Central azucarero, Central Soledad, enclavado en los barrios que se pretende disgregar, manifestó pasaría respeuoso telegrama al señor Presidente de la Republica para que no permita se lleve a efecto lo que se pretende, por no desearlo la inmensa mayoría de sus habitantes. Mr Hughes fué muy aplaudido.

Fué nuevamente exhibida la rueda rotaria, porta-banderas, confeccionada bajo la dirección del rotario Manuel Alcántara, donada al club, siendo toda ella de madera de sabicú, quedando terminada con la inscripción siguiente: «Rotary Internacional Cienfuegos. Este letrero está formado con letras al relieve, de madera de sabicú, color claro, forman do un conjunto sumamente artístico. Ha sido una obra altamente elogiada.

En la sesión descrita estuvieron representados los periódicos «La Correspondencia», «El Comercio», «Heraldo de Cuba», «El País» y DIARIO DE LA MARINA.

Fué una animada e importante sesión.

Luis SIMON.

NOTAS DE MINAS

Sensible muerte. Una boda. Grata visita. De Mary Rosa

Días pasados, la vida tranquila de Minas, Habana, se vió violentamente sacudida por un doloroso lance. El estimado vecino de ésta, Miguel Valdés, padre de una numerosa familia, recibió trágica muerte al ser alcanzado por un auto-camión. Fueron tan violentos y contundentes los golpes recibidos, que el infeliz anciano expiró dolorosamente en la mesa de operaciones de la casa de socorros de Guanabacoa.

Al instante de ser conocida la fatal nueva, infinidad de personas acudieron al hogar en desgracia, en demostración de condolencia a tan estimada familia.

El sepelio del desdichado Miguel se verificó en Barreras, a cuyo penoso acto concurrieron numerosas personas.

Descanse en paz el fenecido y reciban sus atribulados deudos nuestro reiterado y sentido pésame.

CELIA MENENDEZ

La gentil y simpática Celia, sufrió las consecuencias de una arriesgada operación quirúrgica apendicular, que le fué practicada en el Centro Benéfico La Purísima Concepción.

Con beneplácito de todas sus amistades se encuentra de nuevo en su hogar completamente restablecida.

Lo que con gusto consigno.

SIMPATICA BODA

La bella y distinguida señorita Zenaida Fano unió sus destinos a los del estimado amigo Pedro Valero.

En el pueblo de Campo Florida (lugar de residencia de la novia) se efectuó dicho acto. Los felices enamorados, ante el Juez de aquella demarcación, ratificaron sus juramentos, unidas sus almas por los dulces lazos del amor.

Fungieron de testigos, por ella, el señor Teodoro Valero, Jr., y por él, el señor Manuel Martínez.

Terminado el acto, muchas fueron las felicitaciones que recibieron los jóvenes desposados, los que fijaron su residencia en esta localidad hasta donde hacemos llegar nuestros fervientes votos por su ininterrumpida dicha.

GRATA VISITA

Hemos tenido el gusto de recibir la visita del estimado y culto compañero Constante Cano, quien vino acompañado de su bella y distinguida esposa la señora Angélica Fernández Córdova.

El amigo Cano recientemente contrajo matrimonio con la dama referida. Al complacerme hoy en hablar de su visita a ésta, aprovechamos la coyuntura para ratificarles nuestros deseos de que sean muy felices en su nuevo estado. Ellos así lo merecen.

MARY ROSA

La culta compañera de Alacranes que tanto nos deleitara con sus amenas crónicas, me remite de vez en cuando algunos ejemplares del periódico local «El Pueblo», del que ella es valiosa colaboradora. Hojeando detenidamente dicha publicación la he encontrado interesante y amena, palmaria demostración de los altos niveles que logra alcanzar la fuerza volitiva unida a la perseverancia. En breve, dicha empresa editará un número extra, interesantísimo y de incalculable valor histórico y artístico, que sin duda sera acogido favorablemente por el publico.

Deseo a «El Pueblo» prolongada existencia, y reciba la buena y atenta Mary Rosa mis sentidas gracias.

BODA EN PERSPECTIVA

Para en breve se fijará la boda de la estimada y bella amiguita Elena Bauveras, con el correcto joven Ismael Martinez.

Tendremos el gusto de informar optrunamente los detalles de la misma, por tratarse de jóvenes muy estimados y que gozan de simpatías en esta localidad.

M. T. Marrero.

CARDENENSES

(Por FRANCISCO GONZALEZ BACALLAO)

VARADERO

La Actualidad Social

Varadero!

El nombre del día.

En víspera de la Regata Nacional que se celebra el próximo domingo, la Playa Azul es en estos momentos el tema de todos los comentarios.

No se habla de otra cosa.

Puede así decirse.

Hará que la noche del último sábado y ayer domingo el gentío que se congregaba en el palacete del Náutico.

Parecía ya la Regata.

El día del evento.

Incontables automóviles de todas partes de la Isla se situaban frente al Club esperando las familias que allí disfrutaban unas de las sensaciones del baño en la divina playa; otras de la alegría del baile.

No se cabía.

No podía darse un paso.

La orquesta de Jacobo Salas tocó la noche del sábado hasta en plena madrugada, y los aplausos aún a esas horas se repetían para que continuara la fiesta.

Igual el domingo!

No cesó el baile.

Tanto al mediodía como por la noche el bullicio de la fiesta empezó en la elegante sociedad que preside el Ingeniero Lanier.

Los parties abundaban.

Por doquier.

En los salones, en la terraza de la Playa Norte por todos los ámbitos del Club, no privaba otro tema que la Regata Nacional del 19.

Grande es la animación.

Inmensa!

Un grupo de señoritas «bien» del «Havana Yacht Club», a las que se acercó el Cronista para ser presentado a ellas, les oí comentar sobre los diversos grupos de la gran sociedad que desde el sábado 18 estarán aquí para asistir a las Regatas.

Afirmaban ellas una cosa.

Que no se las discutí.

Aseguraban que los «Ases del Músculo» han de ser los triunfadores en la justa del domingo 19 de Julio

Sin embargo...

Presiento algo!

Aquello de que los más fuertes suelen a veces ser los más débiles y nada tuviera de particular como ha sucedido otros años que el Cienfuegos Yacht Club, o el Club Náutico Varadero resultaran los héroes del día.

Todo ya se prepara.

Para la gran fiesta.

Puedo decir que en el Club Náutico Varadero ya no queda una sola habitación desocupada.

Todo está lleno.

Por completo.

En los hoteles de la ciudad la demanda de apartamentos ya se ha iniciado.

Se piden a diario.

Desde distintos lugares.

Hasta del lejano Oriente supe ayer que una familia pidió a uno de nuestros hoteles la reserva de habitaciones.

Fácil es venir este año.

Fácil y económico.

Los Ferrocarriles Unidos da la ventaja de que por solo dos pesos ida y vuelta expende los boletos de primera clase válido desde el sábado al lunes por cualquier tren.

Además hace una excursión.

Como otros años.

El servicio de ómnibus por la carretera central es otro medio de comunicación regalado este año, pues hay línea que para ese día anuncia por solo un peso ida y vuelta traer a los visitantes hasta el mismo Varadero.

¿Qué menos cobrar?

¿Qué menos pedirse?

Nuestros hoteles y nuestro comercio todo están a la altura de la situación y nadie, absolutamente nadie cometerá abusos, pues nuestra Primera Autoridad Municipal, Humberto Villa Carrerá, ha dado órdenes a sus Agentes para que velen por el ello.

Todo prevee un gentío.

Una ola humana.

Para recibir a los periodistas visitantes el Club Náutico de Varadero, nombrará como en años anteriores una comisión de periodistas cardenenses que no escatimen en nada para que los representantes de la prensa nacional queden satisfechos.

La alegría imperará.

En todo el ambiente.

Jorge Lainier, el Dr. Alejandro Neyra, Luis del Valle, Virgilio Costa, Adolfito Hernández y todos los demás directivos del Náutico, no descansan un momento para que no falte detalle de lucidez.

Se espera a Pí.

El afable Guillermo Pí.

El Jefe de las Planas de Sports de DIARIO DE LA MARINA, que todos los años es visita segura a las Regatas Nacionales.

Autor es él de una moción.

Aprobada por el Náutico.

La moción de honrar a los que en el año 1910 instituyeron en Cuba el deporte de los remos y cuya primera justa celebradas en aguas varaderistas entre las tripulaciones Halley y Cárdenas, culminaron en las resonantes Regatas Nacionales de Varadero.

Vendrán otros periodistas.

Así se sabe ya.

Pese a la mala situación económica del país, puedo preveer que las Regatas serán un verdadero sucéss, porque Varadero es un imán para el forastero y todos al oir hablar de él en estos días se animan para darse cita allí.

Varadero!

El grito del día!

DESDE CRUCES

HUELGA DE ALUMBRADO ELECTRICO

Como previamente anunciamos en nuestra última croniquilla, el jueves se reunieron en el domicilio de la Cámara de Comercio Local, por medio de representaciones, todas las fuerzas vivas de esta población, para tratar de la batallona cuestión del alumbrado eléctrico.

Presidió la reunión el señor Ambrosio Mencía, popular presidente de la citada Cámara de Comercio, el cual, en breve discurso, explicó a los allí reunidos, cómo la Compañía Cubana de Electricidad, con descortesía inexplicable, ni siquiera se dignó contestar la demanda de rebaja de las tarifas del alumbrado, que por acuerdo de la reunión efectuada el día último del pasado junio, se le había reiterado en última instancia, fijándole plazo de siete días para contestar.

Pésima, desastrosa impresión causó entre los allí reunidos la actitud asumida por la citada Compañía, no contestando la carta que con la reiterada petición de rebaja de las tarifas se le dirigió. Todos los concurrentes, con muy buen juicio a nuestro modo de ver las cosas, interpretaron la actitud verdaderamente insólita de la precitada Compañía o por lo menos de algunos de sus altos funcionarios, no solamente como una rotunda y radical repulsa a las más que justificadas peticiones de una prudencial rebaja en el precio del fluido que la Compañía suministra a sus abonados, sino que también como una falta de respeto y consideración a sus clientes de este pueblo.

La negativa rotunda primero, y la no contestación siquiera al último pedimento de rebaja, hizo posible que desde los primeros momentos de la reunión se formase un ambiente totalmente desfavorable para la Compañía entre todos los asistentes a la reunión y el numeroso público que desde la calle escuchaba. Fué por esto, que decimos, posible que, sin discusión alguna y por absoluta unanimidad, puestos de pie todos los allí reunidos, proclamasen, plenos de entusiasmo, la huelga general del alumbrado eléctrico en Cruces. El numeroso público que desde la calle, como ya dejamos dicho, presenciaba la reunión, prorrumpió en atronadores aplausos, mostrándose altamente complacido de la actitud digna y enérgica asumida por los allí reunidos.

Es verdaderamente lamentable el que la Compañía Cubana de Electricidad, se empeñe, sin el menor asomo de equidad, en mantener unas tarifas imposibles, por todos conceptos insoportables, aun en plena normalidad económica, cuanto más en la actual situación de penuria, de miseria mejor dicho, en que el país se halla. La Compañía Cubana de Electricidad no tiene razón en cobrar 25 centavos por kilowatt de fluido, cuando sus similares de los Estados Unidos y Europa, solo cobran como máximum OCHO CENTAVOS y generalmente bastante menos (cuatro centavos en Inglaterra). Y no tiene derecho, hablamos del derecho en su más alta concepción, a cobrar 25 por lo que solo vale 8 y no hay, por último ni asomos de equidad al propiciar, a título de monopolio, tan exageradas utilidades.

RACIONANDO A LOS SIN TRABAJO

Hace días comenzó la tarea, la triste tarea de mitigar en lo posible la aflictiva situación de los sin trabajo. Se ha constituido al efecto una comisión presidida por nuestro popular alcalde, comandante Lucio Suárez Argudín e integrada por los señores Enrique González, activo jefe de la policía. Cándido Osés, Gregorio Adoley, Amado Vaillant y Julito Fusté. Esta comisión empezó a desempeñar su cometido desde hace ya algunos días y el miércoles 8 de los corrientes hizo el primer reparto de cerca de seiscientas raciones de pan, leche, arroz, carne, frijoles y harina. Pretende la comisión citada, a serle posible, hacer dos repartidos semanales entre los más necesitados que, dicho sea de paso, son tantos que parece imposible poderlos atender a todos dados los escasos medios de que dispone.

Hace días, al dar cuenta en estas mismas columnas del donativo de doscientos cincuenta pesos hecho para este menester por el Consejo Provincial, a instancias del consejero, nuestro estimado amigo y vecino Alberto Vélez, dijimos erróneamente que dicho donativo era mensual y hoy, mejor enterados, tenemos que decir, por desgracia, que dicho donativo es sólo por una vez.

¿No sería posible, amigo Velez, y demás señores del Consejo Provincial conseguir que ese crédito se conviertese en mensual, como habíamos creído, siquiera sea durante los meses del presente año? Tengan muy en cuenta, señores consejeros, que la miseria es mucha y que nada se remedia con que durante unos cuantos días se auxilie en algo a tanto infeliz sin trabajo si esta ayuda, si este socorro, no continúa durante los meses que restan para la zafra.

¡Señor gobernador, señores consejeros provinciales, por humanidad, hagan algo por tantos infelices compatriotas que están pasando hambre!—**Benigno Argüelles**, Corresponsal.

Intoxicados de modo extraño, fallecen dos niños en el pueblo de Rancho Veloz

Otra hermana mayor está muy grave.—Tomaron leche de chiva, maíz y mangos.—La autopsia.—Un análisis de las vísceras

Toda la sociedad de Rancho Veloz encuéntrase bajo la impresión de asombro, horror e indignación producida por el envenenamiento de tres infelices niños, de ocho, cuatro y un año de edad, respectivamente, de los que fallecieron los dos menores—una hembra y un varón—encontrándose grave la mayor, de ocho años, hecho que aún permanece envuelto en el misterio, y cuyo esclarecimiento reclama a voces la opinión pública de esta tranquila comarca.

María Suazo, la madre infortunada, una morenita que habita una de esas típicas casitas de guano que existen en todos los arrabales de las pequeñas poblaciones, cedida caritativamente por Luisa Mazorra, otra morena que vive en el mismo domicilio que la anterior en el barrio del Perejil, como popularmente se llama a ese suburbio, tenía cinco hijos entre los que se encuentran las víctimas; y su vida pobre, estrecha, casi miserable como la de toda esa clase siempre oprimida.

Hace poco tiempo perdió a su marido llamado Celedonio Díaz, alias «Congo» de quien tuvo estos tres muchachos protagonistas del drama que nos ocupa, pues «Congo», víctima de violenta dolencia, dejó de existir en el domicilio de la madre de éste nombrada Sixta, quedando la viuda en casa de la suegra hasta que por razones obvias se mudó para el teatro de los acontecimientos que vamos a relatar.

Al amanecer se levantó la madre despertando y poniendo en pie a sus pequeños; y se fué a ordeñar una chiva, mandando al mayor nombrado Gastón, que tiene de catorce a quince años, al Matadero Municipal para que ayudando a la limpieza del mismo, los matarifes le dieran unos menudos de res sacrificada.

Una vez cocinada la leche de la chiva, se la sirvió a todos, no tomándola la mayor, por encontrarse indispuesta y el varón que estaza en el Matadero, y como los muchachos se pusieran majaderos, teniendo ella que traer agua para lavar, y a fin de que dejasen a Oenida, que así se llama la mayor, hacer los quehaceres de la casa, mandó a los tres más pequeños a casa de unos vecinos, regresando al poco rato los chicos con una mazorca de maíz tierno que fué asada comiendo todos, incluso Oneida y Gastón.

Viendo la madre que la pequeña Abigaín, que sólo contaba un año, se encontraba arrojando, dice le dió un pedazo de mango, así como también a los demás, notando que al poco rato presentaban síntomas de envenenamiento, Servando, de cuatro años y la citada Abigaín, la mayor de las intoxicadas. Valentina, que había ído a un mandado a una bodega, cuando vino presentaba los mismos síntomas que los otros, por lo que fué en busca del médico, cuyos servicios fueron infructuosos, Abigain y Servando, fallecieron a las pocas horas, no así Valentina, que no obstante su gravedad puede salvarse.

Practicada la autopsia por los doctores Gómez y Vargas, éstos certificaron que la muerte fué producida por los efectos de un poderoso tóxico, desconocido por ellos, por lo que el Juzgado dispuso se remitieran las víceras al Laboratorio Nacional para su análisis.

Por el propio Juzgado se practicaron registros en la casa que habitan María Suazo y los concubinos Alvaro O-Farrill y María Marta Mazorra, encontrando en el primer domicilio algunas hierbas y pomos, como cajas de inyecciones empezadas que parecen fueron restos que quedaron de la enfermedad de «Congo».

Interrogado por nosotros el doctor Vargas que asistió a «Congo» durante su enfermedad, díjonos que a éste nunca se le recetó ningún producto venenoso, lo que descarta puedan haberse intoxicados los menores por descuido.

Nosotros hemos preguntado a Valentina, la niña envenenada, que no obstante su gravedad tiene todo su conocimiento, y nada hemos podido averiguar, manteniendo sus respuestas exclusivamente sobre la leche, el mango y el maíz. **Sarabia.**

NOTAS DE CARTAGENA

NOMBRAMIENTO DE JUEZ MUNICIPAL PARA CARTAGENA

El actual Juez Municipal de esta localidad, señor Pedro Ramírez Capote, ha sido nombrado por el Honorable señor Presidente de la República, nuevamente por cuatro años Juez Municipal de Cartagena.

Durante el tiempo que viene ejerciendo dicho cargo, ha merecido por su imparcial rectitud general estimación y respeto. Los vecinos de Cartagena y su comarca se sienten contentos al conocer que sigue siendo Juez el señor Pedro Ramírez Capote.

SIN GUARDIA RURAL

Desde el día primero la Guardia Rural del destacamento de Cartagena, ha sido incorporada a la Tenencia de Rodas. Pero que tal parece que los del oficio de apoderarse de lo ajeno, pensaron que ya no volvería a verse en toda la zona ninguna autoridad, porque en los tres primeros días habían ocurrido más de una docena de robos, contando solamente de cerdos y ganado vacuno. Los vecinos propietarios de esta localidad, así como de los barrios colindantes, pasaron un telegrama al Jefe de las Fuerzas Armadas, pidiéndole repongan la Guardia Rural en Cartagena. Francamente es bochornoso que en una comarca de tanta riqueza como es ésta, haya tanto ladrón.

Aunque todavia no ha sido repuesto el destacamento, desde Rodas han hecho distintos recorridos la Guardia Rural y se aplacaron los robos.

ANTONIO VARELA,
Corresponsal

ECOS DE GÜINES

En el Asilo San José de la Montaña. Virgen del Carmen

Meritísima es la obra que realizan entre nosotros las abnegadas Hermanitas del Asilo San José de la Montaña, instalado en el antiguo edificio Clínica Galainena, en la carretera de la Habana.

Gracias a la paciente labor de las que todo lo sacrifican por socorrer y educar la niñez desvalida y al apoyo que le presta un grupo de altruistas damas güineras, a cuya cabeza figura la culta Sub-inspectora Escolar señorita Rosa Trujillo, más de cincuenta niñas tienen hoy seguro albergue y reciben educación e instrucción.

No conocen aún ni aprecian en lo que vale la mayoría de los güineros esta obra que en silencio realizan las dulces Hermanas, dignas por todo concepto de elogio, de ayuda.

Ellas confían en la bondad de la villa... ¿Quedarán defraudadas sus esperanzas...?

NTRA. SRA. DEL CARMEN

En honor de la Santísima Virgen del Carmen, se celebrarán los días 15 y 16 lucidas fiestas en nuestra Iglesia Parroquial.

La bella imagen, regalo del distinguido matrimonio señora Dolores Lavastilla y Manuel Pernia Figueroa, vestirá esos días sus mejores galas.

Cantará un hermoso Coro, y el panegírico se halla a cargo de un célebre orador sagrado.

«ARANGO Y PARREñO»

Es increible que este edificio, honra de la villa y del cual salieron hombres que con su cultura dieron gloria a Güines...

Sí, increible es verlo en ruina completa..

Increible saber que en pasados días hubo de derrumbarse un pedazo inmenso de la pared del colegio «Arango y Parreño».

¿Qué piensan los güineros, esos que tanto dicen amar al pueblo...?

Carmen S. MENDOZ9,
Cronista Social.

Anuncie....pero hágalo "bien"

ORBE tiene CIRCULACION

Noticias variadas de Quiebra Hacha

Un hogar feliz.—Ausente.—De temporada. — Enferma. Saludo.

ALUMBRAMIENTO

El hogar de los esposos Roque-Avila se encuentra colmado de felicidad con el advenimiento de un gracioso baby.

Enhorabuena..

AUSENTE

La gentilísima señorita Graciela Silva ha partido hacia la Villa de Guanajay con objeto de pasar en aquella una temporada junto a sus familiares.

Que le sea gratísima la estancia allí.

ROSA MARIA DELGADO

Con objeto de recuperar su salud pasará una temporada en los pintorescos campos de esta cercanía, la inteligentísima y culta profesora Rosa María Delgado.

Feliz estancia y pronto restablecimiento le deseo.

GEORGINA SEGUI

Tan bella y agraciada señorita se encuentra nuevamente enferma.

Rápida restablecimiento le deseo.

TRASLADO

Trasladó su residencia la distinguidísima familia del activo Administrador de Correos de esta localidad el señor Ruíz.

Muchas felicidades en la nueva morada.

SALUDO

En días pasados tuvimos el placer de saludar en ésta a la familia de la distinguida señora Alicia Alvarez.

Mi saludo muy afectuoso.

MARY.

DE RANCHUELO

Distinguida señora operada. A la Habana. Regreso. Duelo

La distinguida señora Trina Ascué amante esposa de nuestro amigo Manolo Rodríguez, popular Empresario del Teatro 'Prado», se encuentra aún recluída en la Quinta de Sajud «Covadonga» en la capital, donde sufrió operación de apendicitis, realizada por el jóven cirujano doctor Ricardo Machín, hijo de este pueblo y que tantos triunfos ha sabido conquistarse en su carrera profesional. Total restablecimiento deseamos a la interesante amiga.

PARA LA HABANA

También nos llega la noticia de que el correcto jovencito Armando Andrés Casañas, ha sido trasladado a la Habana, para someterse a una operación apendicular, acompañado de su amantísimo padre, el caballeroso Sr. Andrés Casañas, alto empleados de la Fábrica de cigarros «Trinidad y Hno.» Que pronto veamos a Armando Andrés bien y entre nosotros, deseamos sus amigos.

REGRESO

Nuestra estimada y simpática amiga Luisa Machín, ha regresado de Cienfuegos, después de haber pasado allí varios días en unión de sus familiares. Goza la Srta. Luisa Machín, de grandes simpatías en esta sociedad, que lamenta su retraimiento de ella, por la pérdida de su querido padre ocurrida no ha mucho. Nuestro cariñoso saludo para la buena amiguita.

PESAME

Ha dejado de existir, después de una larga y penosa enfermedad, la Sra. Cristina Trujillo, tía de nuestro amigo el Sr. Pedro García, el que ni un momento dejó de realizar esfuerzos inauditos por la curación de su querida tía, al igual que todos sus allegados. Nuestro sentido pésame a todos.

CRONISTA

M.E.C.D. 2016

ALQUILERES

MANRIQUE 76. Alquilo amplios y frescos bajos a precio situación. Sala, recibidor, cuatro habitaciones, baño, comedor, cocina, dos cuartos criados y servicio. Empedrado 40. A-2021.
A1 29441 13-19 Jul.

MALECON 38, altos. Se alquila, sala, saleta, tres cuartos, baño intercalado, comedor al fondo, cocina y cuarto y servicios de criados. Informan en los bajos.
A1 29422 13-22 Jul.

VIRTUDES 150, altos, entre Oquendo y Marqués González, 40 pesos, sala, comedor corrido, cuatro cuartos. Llave en los bajos. Informan: F-2313
A1 29379 13-17 Jul.

CASA muy barata, se alquilan los bajos de Gervasio 110, entre San Rafael y San Miguel. La llave y demás informes en la misma, de 9 a 11 y de 2 a 5.
A-1 29665 14-17 Jul

ALQUILO, muy barata, Carmen 8 entre Belascoaín y Lealtad, de una planta, sala, comedor, tres cuartos, cocina, servicios, mucha agua. Informan: Lealtad, 238. A-2689. U-2256.
A-1 29674 14-17 jul

SE ALQUILA la casa Amargura 76, primer piso; tres habitaciones, sala, comedor, baño intercalado, cocina, derecho a la azotea. Informes en el 63.
A-1 29686 14-17 Jul

SE ALQUILA: Empedrado 56, segundo piso, derecha e izquierda, con sala, comedor, tres habitaciones, baño intercalado, agua abundante, precio de situación. Llaves, bodega. Informes: A-6161.
A1 29693 14-19 Jul.

SE ALQUILA casa calle Marqués González número 107, con sala, comedor, cuatro cuartos, cocina, servicio intercalado y de criados. Llave en la misma de 12 a 5 p. m.
A7 29746 15-21 Jul.

CONCORDIA 148, primer piso, sala, comedor, tres cuartos, baño intercalado, 38 pesos. Llave en la misma de 1 a 6. Informan: F-2343.
A1 29378 13-17 Jul.

ARAMBURO y Animas. Alquilo frescos y modernos pisos altos y bajos. Sala, comedor, tres habitaciones, baño y cocina. Alquileres de situación. Informan: Empedrado 49. A-2021.
A1 29442 13-19 Jul.

HABANA 207, BAJOS
Próxima muelles «Ward Line», sala, recibidor, tres cuartos, comedor, cocina, baño moderno y patios. Muy ventilada y acabada de pintar 35 pesos. Llave en frente. Informes: M-4803.
A1 29581 14-17 Jul.

AMARGURA 61, se alquila el primer piso, muy ventilado y moderno, tres cuartos, sala, comedor, baño intercalado y cocina. Informes: Amargura 63.
A1 29059 10-19 Jul.

SE ALQUILA la ventilada casa de San Rafael, 295, bajos, con todas las comodidades y rebajada. Alquiler $50. Informan: Tel. F-1654.
A-1 29659 14-17 Jul

INDUSTRIA, 64: Alquilo, $45, estos amplios altos, a dos cuadras Prado. Cinco cuartos, sala, saleta. Llave de bajo. Informes: Salud, 34. A-5418
A-1 29640 14-24 Jul.

LEALTAD 24, bajos (M. M. Delgado), se alquila casa con sala, recibidor, ambos muy grandes, cinco cuartos y baño intercalado, comedor al fondo y servicios de criados. Llave en los altos. Informes: Rosales y Lavedán, Administración de Bienes Tel. M-6947.
A1 28688 8-18 Jul.

TREINTA pesos reajustado. Alquilo piso tercero, Cádiz, cerca Infanta fabricación nueva, sala, recibidor cuatro habitaciones, servicios, baño intercalado, comedor, cocina gas, calentador. Informa: A-9745.
A-1 28516 7-22 Jul.

CERCA Reina, Galiano, alquilo bajos, Estrella 58 entre Manrique y San Nicolás, sala, comedor, 4 cuartos, cocina, patio, servicios. Llave, bodega. Informan, F-1253, M-9457.
A1 29235 12 jul 18

EN 50 pesos se laquila el bajo San Lázaro 54, con sala, comedor, baño, servicios criado, la llave, Malecón 12. Su dueña, A-9033. Para verla, e 8-12, de 2 a 5.
A1 29283 12 jl 19

VILLEGAS 35 entre O-Reilly y Progreso, altos y bajos, sala, comedor, un cuarto, demás servicios. Lave al lado. Informes. F-2608.
A1 29367 13-18 Jul.

SE ALQUILAN los altos de Lagunas 60-G., compuestos de sala, comedor, dos habitaciones, closet, cuarto de criados, muy frescos y cómodos, una cuadra de San Lázaro y Belascoaín.
A1 29361 13-18 Jul.

SE ALQUILA, Teniente Rey 85, reciente fabricación, alquiler de situación. Informan: Tel. M-9093.
A-1 27973 4-19 Jul.

SAN LAZARO 98, altos modernos, sala comedor, tres cuartos, baño intercalado, hall. Informes: M-2863 F-2124. Llave en los altos.
A1 29358 13-23 Jul.

MERCED 8 entre Cuba y San Ignacio, bajos, sala, comedor, tres cuartos, demás servicios. Llave bodega [illegible] San Ignacio. Info[illegible]
A1 29366 13-18 Jul.

SE ALQUILAN los bajos de Rubalcaba 6, con sala, comedor, tres habitaciones, baño, cocina y servicios. Precio 30 pesos. Informan: F-4216. La llave en los altos.
A1 28683 8-23 Jul.

SE ALQUILA en Habana núm. 15, un espléndido piso, la llave en el que le sigue. Informan en Rayo 110. Tel. A-9743.
A1 28663 8-18 Jul.

SE ALQUILA en Condesa 58, 60 y Escobar y Peñalver, tres casas, sala, saleta, dos habitaciones, cocina y servicios. Llaves en la Botica. Informan en Rayo 110. Tel. A-9743.
A1 28664 8 jul 18

SOL 42, ESQ. A HABANA
Casa nueva, primer piso, independiente, fresco y claro. Sala, comedor, cuatro cuartos amplios, baño intercalado, terraza interior, cuarto y servicio criados, cocina, agua abundante fría y caliente. Llave e informes en los bajos y por teléfono A-2974.
A1 28823 9 jul 19

PISOS MODERNOS, $25.00
Se alquilan primero y segundo piso San Joaquín 126, casi esquina calzada Cristina, acera brisa, muy claros sala, recibidor, tres cuartos, comedor fondo, cocina azulejeada moderna, baño completo y servicio criados. Llaves al fondo o sea calzada Jesús del Monte 137 A, segundo piso.
A1 28860 9 jul 17

50 PESOS alquilo el espacioso alto de Montoro 20, (ensanche Habana), capaz para numerosa familia, muy fresco y ventilado. Informes señor Manteca. Cuba 76. La llave en el bajo.
A1 28852 9-17 Jul.

A-2. Vedado y Príncipe.

SE ALQUILA la hermosa casa 17 número 57, entre J. e I. Informan en la misma, de 1 a 3 y por el M-8982
A2 29376 13-18 Jul.

VEDADO: Frente al Parque Avenida de los Presidentes 230, esquina a 25, los más frescos y bellos altos, modernos, terraza, gabinete, saleta, sala, cinco habitaciones, gran comedor, pantry, cocina, servicio, dos cuartos criados, garage, cuarto chauffeur. Precio situación, brisa, hermosa vista.
A2 29866 16-22 Jul.

19 Y L., piso principal, muy amplio, frescos, terrazas, saleta, sala, seis grandes habitaciones, tres baños, comedor, espaciosos departamentos fondo, garage. Informan en los bajos. $170.00
A2 29864 16-22 Jul.

VEDADO CALLE 17
Hermosa residencia de esquina, siete habitaciones, dos baños, dos garages, bonitos jardines, dos mil metros arboleda, 270 pesos. Para verla e informes, llame al FO 7815, Gerardo Mauriz.
A2 29698 15-20 Jul.

ALQUILO frescos y bien situados altos, casa calle D, número 215, 21 y 23, compuestos, sala, comedor, cinco habitaciones, baño intercalado, pantry, cocina y cuarto servicio de criados, garage. Informan: F-3236.
A2 29615 14-17 Jul.

ALQUILERES

CALLE 23 NUMERO 474
Altos, a la brisa, terraza, sala, comedor, dos habitaciones, baño, cocina, todas comunicaciones, esquina 12, agua abundante. F-5469.
A2 29368 13-20 Jul.

VEDADO
Se alquilan dos espaciosos altos, calle B. y 21 acera la brisa, compuestos de terraza, recibidor,6 sala, comedor, cuatro cuartos, baño intercalado, cuarto criados y servicio.
A2 29757 15-25 Jul.

VEDADO: Alquilo casa moderna, jardín, portal, sala, comedor, tres habitaciones, baño completo, cocina, calentador, patio, muy fresca. Barata, calle 20 número 21, entre 13 y 15. Tel. F-6250.
A2 29724 15-20 Jul.

VEDADO: Calzada 7 entre M. y N. Se alquila el principal, en stenta pesos, el mejor punto y el más fresco de toda la Isla.
A2 29780 15-19 Jul.

VEDADO: Se alquila la moderna casa calle 13 número 409 entre 4 y 6 rodeada de jardines, con portal, terraza, sala, recibidor, siete cuartos y tres baños, galería, comedor, pantry cocina, cuartos de criados, con su servicios, garage con cuarto para chauffeur. Informan. Tel. F-1905.
A2 29381 13-17 Jul.

VEDADO: Calle 9 número 7, altos, entre K. y J., casa, terraza, sala, cuatro cuartos, baño intercalado, comedor al fondo, cocina gas, cuarto servicio criado, garage y cuarto chofer, 75 pesos. Llave K. y 9. bodega, F-1183.
A2 29335 13-28 Jul.

SE ALQUILAN dos altos muy frescos y modernos, son grandes, con garage y todas comodidades. Calle 11 número 39, esquina a 10. Calle 10 número 9 y medio, entre 11 y 13. Informan en los bajos.
A2 29345 13-28 Jul.

VEDADO: Se alquilan altos, calle Diez, entre Línea y Calzada, cinco habitaciones. Doble servicios sanitarios, garage. Informan: A-2548.
A-2 29700 15-21 jul

VEDADO: Pasaje Arango, elegantes y decentes. Pasaje, se alquilan casitas altas y bajas. Dueña: I-3280.
A-2 29791 15-17 jul

VEDADO: Calzada, 132, altos y bajos, juntos o separados, modernos, frescos, con todas las comodidades. Dueña: I-3280.
4-2 29792 15-17 jul.

SE ALQUILA en 8 y 21, número 200, chalet, esquina de fraile. Puede verse de 2 a 7. Informes: Tel. F-4821.
A-2 29812 15-18 jul

ALQUILO hermosa y moderna casa, calle 13, entre H e I, Vedado. Propia para extensa familia. Reune todas las comodidades modernas, Garage dos máquinas. Llaves, misma, de 8 a m. a 7 p. m. Dueño: Malecón, 330
A-2 29818 15-18 jul

CALLE 1, entre 21 y 23, alquilo bajos y altos, renacimiento español, jardín, portal, sala, dos y tres habitaciones, baño, cocina, patios. Precio 35 y 40 pesos.
A2 29371 13-19 Jul.

29 ENTRE B y C. Alquilo hermosos bajos con sala, comedor, tres cuartos, baño intercalado, cuarto y servicio de criados. Garage. Informan A-2418.
A-2 29462 13-18 jul.

VEDADO: Calle 17 número 595, entre 26 y 28, casa terraza, sala, cinco cuartos, baño intercalado, comedor al fondo, cuarto y servicio criados, moderna, 34 pesos. F-1183.
A2 29334 13-28 Jul.

10 y 19, VEDADO, residencia moderna, aislada, muy fresca, propia para familia o legación, todo confort, jardines, garage, cinco habitaciones, tres baños lujo, portales, sala, comedor, despacho, próximo a desocuparse. Puede verse. Informes: M-2863, F-2124.
A2 29626 14-24 Jul.

17 NUMERO 23, entre K. y L., Vedado, se alquilan estos magníficos modernos bajos, con siete habitaciones, garege y muchas comodidades. Informan: los altos. F-6731
A2 29336 13-28 Jul.

VEDADO. Alquilo altos K. 166 entre 17 y 19, compuestos de terraza, sala, comedor, cocina, baño, cinco habitaciones grandes, cuarto y servicio de criados. Informes K. 166, bajos.
A2 29337 13-20 Jul.

27, NUMERO 337
Entre A y Paseo, alquilo dos hermosos bajos con sala, comedor, tres cuartos, baño intercalado, cuarto y servicio de criados. Con o sin garage. Informan: A-2418
A-2 29461 13-18 jul

ALQUILO dos hermosas casas 19 y 10, Vedado, jardín, portal, sala, dos cuartos, servicios. Informan: M-7611, la llave al lado, muy frescas, 18 y 17 pesos.
A2 29552 14-20 Jul.

OFRECEMOS EN EL VEDADO CASA REGIA
Calle 15 entre 4 y 6
Suntuosa residencia propia para Legación, en $180.00
THE TRUST COMPANY OF CUBA
Informes en el
Departamento de Bienes
Obispo 53. M-6917
A-2 28309 6-17 Jul.

38 PESOS, Paseo y Primera, dos plantas amplias y frescas, en frente baños de mar. Informan. U-4995.
A2 29402 13-18 Jul.

VEDADO: Alquilo lindo chalet para personas de gusto, acabado de fabricar, también finca recreo con regia casa, linda Carretera Central, quince minutos Habana, ambas con o sin muebles. F-3891.
A-2 29556 14-17 Jul

VEDADO: Se alquila la planta baja de la casa calle 20 número 19, entres 15 y 17, compuesta de portal, sala, cuatro cuartos, baño intercalado, hall, comedor, pantry, cocina, cuarto y servicio de criados. Precio $40.00. Informan: Bufete de Arellano. M-3936.
A-2 29635 14-1 ag.

QUINCE, número 315, casi esquina a C, Vedado: Se alquila una casa compuesta de jardín, portal, hall cinco cuartos, baño intercalado, comedor, hall, pantry, cocina, cuarto y servicio de criados, traspatio, lavandería, cuarto de baúles y garage. Precio: $140. Informan: Bufete de Arellano. M-3936.
A-2 29636 14-1 ag.

EN $45.00. Se alquilan los altos 14 núm. 169 entre 17 y 19, Vedado. Se componen de terraza, sala, hall, tres cuartos, baño intercalado, comedor, cocina, pantry, cuarto y servicios para criados, lavadero y patio. Cerca del Colegio Las Teresianas. Informan Teléfono A-6961.
A2 29433 13-18 Jul.

VEDADO: Se alquilan los modernos altos decorados calle J. esquina a Once, sala, saleta, comedor, cuatro cuartos, baño intercalado, cuarto alto para criados con servicio completo. Precio muy reajustado. Informes y llaves en los bajos. Tel. F-2928
A2 28925 10-20 Jul.

SE ALQUILA, casa calle B., número 215, entre 21 y 23, Vedado, con portal, sala, saleta, cuatro cuartos, baño intercalado, comedor, cocina, cuarto criados y garage. Informan: 8 núm. 194. Tel. F-3234.
A2 29100 11-20 Jul.

SE ALQUILAN los ventilados altos de la casa Línea esquina a A., compuestos de portal, living-room, seis cuartos, dos baños, intercalados, recibidor, hall, comedor, dos cuartos para garage. Informan: M-1510 y FO-2204.
A2 29129 11-18 Jul.

IMPORTANTISIMAS REBAJAS
21 entre C y D, en lo mejor del Vedado, hermoso edificio compuesto de preciosos departamentos de sala, antesala, 4 amplias habitaciones, baño modernísimo, comedor al fondo, pantry, cocina, cuarto y servicio de criados. Elevador día y noche. Empleados al servicio de los señores inquilinos. Precio rebajadísimo. También hay departamentos pequeños de sala, comedor, dos cuartos, pantry cocina y baño completo, desde $25. Más pequeños desde $20. Informa, Goizueta, F-3937.
A2 29207 11 jul 18

ALQUILERES

SE ALQUILA la casa 27, número 5, entre O y N, de dos plantas, en los bajos: sala, gabinete, comedor, pantry, cocina y servicios de criados; los altos: cuatro habitaciones, baño intercalado, terraza al frente y al fondo, con cuarto de desahogo. Informes: Teléfono U-2896.
A-2 29299 12-17 Jul.

VEDADO: Calle 20 entre 15 y 15, número 32. Alquilo casa nueva, sala, recibidos, comedor, cuatro cuartos, cuarto baño, cocina gas y carbón, 35 pesos. Informan al lado.
A2 29447 13-19 Jul.

17 NUMERO 482 entre 10 y 12, Vedado, hermosos altos, compuestos de terraza, sala, antesala, 3 cuartos, baño, comedor al fondo, cocina, cuarto y servicio de criados. Informa, Goizueta, F-3937. Precio rebajadísimo.
A2 29209 11 jul 18

SE ALQUILA moderna casa F. 266, entre 27 y 29, acera brisa, ocho cuartos, tres baños garage. 85 pesos. A-4358 M-6263.
A2 29399 13-19 Jul.

ALQUILO espaciosos y frescos altos del Juzgado del Vedado, calle M 262, entre Jovellar y San Lázaro, a una cuadra de la Universidad. Precio módico. Informan, Neptuno 113. Tel. M-1774.
A2 28900 10 jul 26

FRESCOS y modernos altos, H número 227 entre 23 y 25, terraza, sala comedor, cuatro cuartos, baño intercalado, pantry, cuarto y servicios de criados. Puede verse de 8 a 12.
A2 C6510 11 jul 21

MODERNO SEGUNDO PISO para corta familia. Refinado gusto. Alquílase mitad de su precio. 27 No. 388, entre 4 y 6. Vedado.
A2 29215 11 jl 18

SE ALQUILA. Vedado, calle Paseo esquina a 19, chalet moderno, con sala, hall, recibidor, comedor, cocina y servicios, en los bajos; y seis habitaciones, dos baños intercalados, terraza y cuartos criados en los altos. [illegible] nuevamente a 110 pesos. Más informes, Manzada de Gómez 240. Tel. A-4893.
A2 28978 10-18 Jul.

SE ALQUILA en el Vedado, calle Línea esquina a J.. hermosa residencia con todas comodidades necesarias y grandes jardines. Informan Manazana de Gómez 240. Tel. A-4893
A2 28979 10-18 Jul.

CALLE DOS número 3, (Vedado), alquilo el espacioso alto de esta moderna casa, capaz para regular familia, terrazas a ambos lados y frente. Llaves en el bajo. Informes señor Manteca. Cuba 76.
A2 28854 9-18 Jul.

SE ALQUILAN los hermosos y ventilados altos de la calle 4 núm. 170 La llave al fondo. También se alquilan los altos de Paseo número 35 los de 23 y Paseo y los bajos de Paseo núm. 224, todos espléndidos y ventilados. Pueden verse a todas horas. Las llaves en los altos de 23 Paseo. Informes: Locería La República. Tel. A-1796.
A-2 28024 4-19 Jul.

VEDADO. Se alquila hermoso chalet, calle 2 entre 21 y 23, de dos plantas. Planta baja, portal, recibidor, living-room, sala, comedor, pantry, cocina, despensa, tres cuartos de criados, servicios de criados, garage para tres máquinas. Planta alta, seis cuartos, dos baños de lujo, hall y terraza. Informan, Cuba 81, altos, esquina a Sol. A-4005.
A-2 28491 7-22 Jul.

ALQUILO: Línea 114 altos, Vedado, recibidor, hall, comedor, tres habitaciones, dos servicios. Llave en la misma. Informes: Tel. X-2875 De 1 a 5.
A-2 28455 7-17 Jul.

21 NUMERO 263 entre F y G, F número 205; 21 número 238 y F número 45, altos, casi esquina a 21, casas nuevas, decoradas, de 2, 3 y 4 cuartos, con todas las comodidades modernas y cuartos de criados. Informan, la bodega y teléfono A-1051.
A2 28553-54 7 jl 17

VEDADO: Calle F. entre Línea y Nueve. Se alquila casa de dos plantas, con portal hall, sala, comedor, cocina, pantry, cuarto y servicios de criados en la planta baja, y en la alta, hall, cinco cuartos, baño intercalado. Tiene garage. Informan. Rosales y Lavedán. Departamento Administración de Bienes. Tel. M-6947.
A2 28691 8-18 Jul.

32-GRANDES—30—REBAJAS-28
Casas completas, 2-3 dormitorios, baño intercalado, otros criados. Todas ¡fíjese!, tres salidas independientes por sala, calle, comedor y cocina. Su familia en lo mejor del Vedado. Su oficina, 10 minutos. Moderno edificio Maine Apartments. Por tranvía, M esquina 13.
A2 29253 12 jl 27

ALQUILO bajos, jardín, portal, sala recibidor, tres grandes habitaciones, baño intercalado, comedor, patio, pasillo criados y demás servicios, 21 núm. 283 entre C. y D., Vedado.
A-2 28438 7-17 Jul.

SE ALQUILA una casa (bajos), M. 160 entre 15 y 17, sala, comedor tres cuartos, baño, 35 pesos. Otra (altos), todas comodidades. Informan: M160, (altos).
A2 28838 9-17 Jul.

VEDADO: Calle 21 entre 12 y 14, bajos, con sala, comedor, dos cuartos, baño intercalado completo, cocina y servicios de criados. Casa moderna. Informan: Rosales y Lavedán, Departamento de Administración de Bienes. Tel. M-6947.
A2 28687 8-18 Jul.

CALZADA y Dos, (Vedado), edificio Martí. Alquilo hermosas y espaciosas casas en este edificio. Todo moderno y con todas comodidades. Precio muy reajustado. Para verlas en la misma de 9 a 12 y de 2 a 5. Informes señor Manteca. Cuba 76.
A2 28856 9-17 Jul.

21 Y BAÑOS, altos modernos, acera de la sombra, sala, recibidor, terraza, cuatro habitaciones, dos baños completos, comedor, pantry, cocina, cuarto, servicio y entrada independiente de criados. Con o sin garage. Informan: F-4040.
A2 28871 9-20 Jul.

VEDADO: Calle 15 núm. 483, entre 26 y 28. Se alquila casita, sala, dos cuartos, comedor, cocina y cuarto de baño. Precio 17 pesos. Informes: Tel. F-1183.
A2 28676 8-18 Jul.

VEDADO, 15 337, entre A. y B., alquilo casa, jardín, portal, sala, comedor, cuatro cuartos y demás servicios. Puede verse de 2 a 5 p. m.
A2 28792 9-19 Jul.

CALLE 17 número 150 entre J. y K. Vedado, se alquilan estos hermosos y ventilados altos, compuestos de gran terraza al frente, sala, saleta, gabinete en la sala, cinco espléndidas habitaciones, pasillo central, dos baños completos, gran comedor al fondo, cuarto de criados con su baño, pantry, cocina de gas, calentador, agua abundante por motor. Informan: Aguacate número 124. La llave en los bajos. Tel. A-2878.
A2 28805 9-24 Jul.

A-3. Cerro y Palatino.

SE ALQUILA la amplia y fresca casa calle de Primelles número 18, en el Cerro, a una cuadra del paradero de los tranvías, compuesta de portal, sala, comedor, cuatro amplias habitaciones, cocina, baño completo, patio y traspatio. Las llaves al lado en el 16. Informan: M-3741. Precio: 40 pesos.
A3 29734 15-21 Jul.

PATRIA 3, bajos, a media cuadra de la Calzada, en 55 pesos, con sala, saleta, gran comedor, cinco frescas habitaciones, con lavabo, dos cuartos de baño, dos patios, cuarto y servicio de criado, garage, cocina de gas, calentador, lavadero, agua abundante. La llave en los altos. Informes: Tenente Rey 30.
A3 29162 11-18 Jul.

ALQUILAN casas modernas con derecho a garage. Con sala, dos habitaciones, comedor, cocina y servicios. Calle Chaple esquina Salvado., Cerro, a dos cuadras Paradero tranvía Palatino. Informan San Rafael 126, altos. Teléfono U-5311.
A3 28614 8-23 Jul.

ALQUILERES

ALQUILO Libertad 32-E., media cuadra tranvía, portal sala, saleta, tres cuartos, comedor, cuarto criados, 50 pesos. Auditor 7, Cerro, sala, saleta, un cuarto, 15 pesos. Informan: Aguila 213, peletería. Tel. U-3769.
A3 29576 14-19 Jul.

SE ALQUILA Palatino y Atocha, Cerro, unos altos, tres habitaciones, sala, comedor, cocina y baño intercalado, 25 pesos, la llaven en la bodega. Informa: A-4203.
A3 28918 10-20 Jul.

CERRO: Alquilo casa amplia, Salvador 19 y medio, entre Chaple y Moreno, sala, saleta, tres cuartos, baño, una cuadra tranvía, Calzada de Jesús del Monte 37. Sra. Carmen. A-5820.
A3 29375 13-21 Jul.

SAN SALVADOR número 7 esquina a Arzobispo, Cerro, pequeñas casitas hermosísimas, de sala, comedor, dos cuartos, baño moderno completo. También otra menos moderna. Precio desde $17. Informa, Goizueta, F-3937.
A3 29208 11 jl 18

A-4. Marianao y sus Repartos

BUENA VISTA, en 18 pesos, casita mampostería, jardín, portal, sala, saleta, dos cuartos, grandes baños, cocina, patio, próximo a Orfila. Informes. U-2043.
A4 29605 14-17 Jul.

GENERAL LEE y Reina, Quemados Marianao, alquilo casa, cuatro cuartos altos, comedor, garage, etc., planta baja, acabada de construir. Informes M-2863. F-2124. Llave General Lee núm. 3.
A4 28844 9-19 Jul.

ALQUILO. Avenida Tercera entre 6 y 7, Buena Vista, hermosa y moderna casa, buenos patios, acabada de pintar, hay que verla, pasa la guagua por la puerta; el carro dos cuadras. Precio 20 pesos. Detalles: M-5274 I-4222. José Fernández.
A4 29717 15-20 Jul.

EN EL REPARTO Almendares, de Nicanor del Campo, se alquilan magníficos chalets con toda clase de comodidades, de una y de dos plantas. Informa Nicanor del Campo. Tel. FO-1054.
A4 29563 14-19 Jul.

THE TRUST COMPANY OF CUBA OFRECE EN ALQUILER
La moderna casa Ave. Bruselas al lado de la esquina de la Ave. New York, reparto Kohly cerca de las Alturas de Almendares, con magnífica vista desde 200 pies altura sobre el río Almendares, dos plantas con amplios jardines, terraza, portal, sala, comedor, cocina, garage, cuarto y servicio criado. Altos, tres cuartos con roperas y baño de lujo. Precio y más informes,
Departamento de Bienes
Obispo 53. Telf. M-6917.
A-4 29342 13-23 Jul

BONITO chalet se alquila, de dos plantas, con cuatro dormitorios, dos baños, garage y demás comodidades, en calle 12, entre Avenida 10 y 12, Reparto Ampliación Almendares. Para más informes: Tel. A-1051.
A4 28903 10-17 Jul.

MARIANAO
Luisa Quijano 24, se alquila esta casa propia para familia numerosa. La llave in formes en F-4047.
A4 29015 10-17 Jul.

REPARTO Almendares frente Ursulinas. Alquilo casitas independientes completas, jardín, sala, cuarto, servicios, patio. Precio de 7 a 17 pesos. Informes encargada. Calle 13 esquina a 2. M-2863.
A4 28842 9-19 Jul.

REPARTO Miramar. Se alquila, con o sin muebles, hermoso chalet de dos plantas. Calle 16, entre Quinta y Séptima Avenida, compuesto de portal, sala, recibidor, salón de música, biblioteca, salón de comer, hall, siete habitaciones, dos baños completos, pantry, despensa, cocina, lavandería, tres cuartos de criados con servicio sanitario completo, dos garages y jardín. Informes: FO-1736.
A-4 29656 14-21 Jul.

AMPLIACION Almendares. Alquilo lindísimo chalet, Renacimiento, portal, sala, cuatro cuartos, hall, comedor, precioso baño. Garage, gran jardín, lavadero. 60 pesos. Calle 13 entre Tercera y Cuarta. Informes A-0225.
A4 29131 11-17 Jul.

ALQUILO casa Pasaje C. y calle 8 a una cuadra del tranvía, Playa, sala, comedor, tres cuartos, hall y bao, 18 pesos. Informan en la misma. Dueño. FO-1709.
A4 28783 9-18 Jul.

PANORAMA esquina a San Jacinto reparto Buen Retiro, Marianao, compuesto los bajos de jardín, portal, sala, recibidor, sala, comedor, pantry, cocina, cuarto y servicio de criados. Los altos de cuatro habitaciones, baño completo y terraza. Precio 65 pesos. Informa Claudio R. Arellano. A-8297.
A-4 28040 4-18 Jul.

A-5. J. del Monte y Víbora

ESPACIOSA planta baja, se alquila, Calzada Jesús del Monte 137-A., con gran cocina y pisoso granito, toda moderna, apropiada para cualquier clase negocio o industria. Informes segundo piso.
A5 28849 9-17 Jul.

SE ALQUILA casa moderna, S. Benigno número 82, casi esquina a Correa, Jesús del Monte. Tiene sala, comedor, dos habitaciones, baño intercalado, cocina de gas, cuarto y servicio de criados. Precio 35 pesos. Informan. Tel. A-5540. La llave en la carnicería.
A5 29898 16-21 Jul.

SE ALQUILAN los altos de Concepción y Novena, compuestos de sala, saleta, dos cuartos y una espléndida terraza, tranvía a la puerta, agua abundante. Informan: I-2156.
A5 29905 16-24 Jul.

EN EL PUNTO más sano y fresco de la Víbora, a una cuadra del Parque Lawton, calle de Armas número 65, entre la Avenida de Acosta y San Mariano, se alquilan los hermosos bajos de moderna construcción, propios para familia de gusto, precio muy reajustado, para más informes, Tel. X-2604.
A5 29867 16-22 Jul.

SE ALQUILA la casa San Mariano letra D., bajos. Se informa en la misma de 2 a 5 p. m.
A5 29843 16-23 Jul.

ALQUILO altos chalet, calle Acosta y 10, pasa tranvía Lawton, elegante residencia, frente tres calles, portal, garage, siete departamentos, luz. Precio 60 pesos. Llave, bajo. Dueño: Cerro 575.
A5 29714 15-18 Jul.

ALQUILO, San Benigno B., entre Correa y Santa Irene, Jesús del Monte, portal, sala, saleta, tres habitaciones, baño, cocina y patio. Informan: Tel. A-1318.
A7 29749 15-22 Jul.

ALQUILO casitas independientes, tres habitaciones, dos luces, techos monolíticos. Calle C., entre 11 y 12, pasaje Menéndez, media cuadra tranvía Lawton, a 10 pesos.
A5 29712 15-18 Jul.

ALQUILO casa, sala, saleta, dos cuartos, demás servicios, calle Lawton 5, entre Dolores y Concepción, 15 pesos, mes adelantado, en la misma informan. Dueño: Cerro 515.
A5 29713 15-18 Jul.

SE ALQUILA casa de madera con gran terreno, calle Figueroa entre Avenida de Acosta y O-Farrill, (Víbora). Precio módico. La llave en el número 12. Informan: Tel. X-2587
A5 29722 15-20 Jul.

EN LA CALZADA de Jesús del Monte número 213, entre el Puente de Agua Dulce y el Arroyo Maboa, se alquila una casa, compuesta de portal, sala, comedor, cuatro amplias habitaciones, cocina, patio. Las llaves en la barra de enfrente. Informan: M-3741. Precio 20 pesos
A5 29733 15-21 Jul.

SE ALQUILAN los frescos y ventilados altos de Estrada Palma 58. Llaves e informes en la bodega. Precio rebajado 22 pesos. La dueña. Tel. F-1069.
A5 29400 13-17 Jul.

SE ALQUILA Flores 6, entre Agua Dulce y Serafines, portal, sala, dos cuartos, servicio intercalado completo, agua fría y caliente, en 25 pesos. La llave en frente (bodega).
A5 29106 11-19 Jul.

VIBORA: Se alquilan los altos, Calzada y Vista Alegre, número 574, frescos y de esquina fraile; con cinco habitaciones, baños intercalados; salas, terrazas y balcones; hay agua siempre. Precios de situación. Véalos si quiere algo bueno. Informes allí.
A-5 29651 14-22 jul

ALQUILERES

SE ALQUILA en 40 pesos la bonita casa calle Octava número 37, entre Milagros y Avenida de Acosta, con sala, saleta, cuatro cuartos de familia, dos de criados, comedor, baño completo, cocina con calentador, garage y servicios de criados, a una cuadra del parque de Lawton. Informan. Tels. F-1321 y M-1382.
A5 29715 15-21 Jul.

VIBORA: Felipe Foey, entre O'Farrill y Acosta. Lindos bajos, modernos. Agua siempre. Dueña. I-3289.
A-5 29790 15-17 Jul

SE ALQUILA, Armas número 29, entre Concepción y San Francisco; es cómoda y fresca, precio de situación. La llave en la bodega. Informes en Barcelona, 9, altos, Tel. M-6596.
A-5 29821 15-19 jul

SE ALQUILA, Armas 124, altos, entre San Francisco y Milagros, compuesta de sala, saleta, comedor y dos habitaciones, baño completo y cocina Informa: Luis González, U-1157.
A-5 29480 13-19 Jul

DOLORES 5, entre Coco y Encarnación, casa al frente e interiores. Precio 15 y 22 pesos, con luz. Informes Tels. I-4884 y X-2060.
A5 29019 10-18 Jul.

SE ALQUILA: 10 de Octubre 71, altos, a dos cuadras de Tejas. Terraza, sala, comedor, tres habitaciones, doble servicio, patio y cocina gas Precio: $35. Informan en la misma
A-5 29499 13-18 Jul

SE ALQUILAN 23 pesos espléndidos altos Dolores y 20 Lawton y bajos de la misma en 15 pesos. Llave en la casa de al lado. Informan Monte 15. Tel. A-8680.
A-5 28022 4-19 Jul

ALQUILO. Calzada Jesús del Monte 518, portal, sala, comedor, cinco cuartos, patio y traspatio, propia para numerosa familia, establecimiento, colegio o industria. Informan. Tel M-2896.
A5 29350 13-17 Jul.

LAWTON: Alquilo, $30, Milagros 97, entre Octava y Porvenir. Sala, saleta, tres cuartos, agua abundante una cuadra carros. Llave, 95. Informes: Salud, 34. A-5418.
A-5 29641 14-24 Jul

MAGNIFICA CASA
en Jesús del Monte 463, altos, esquina a Altarriba. Moderna, acabada de pintar, muy fresca, sala, saleta, seis habitaciones, dos baños intercalados, garage. Informan: F-5692 y allí. Precio: $85.00.
A-5 29649 14-20 Jul

SE ALQUILA, O-Farrill número 40, Víbora, chalet, moderno, cuatro cuartos grandes, gran portal, sala, recibidor, comedor, cocina carbón y gas, baño completo, etc. 32 pesos Ultimo precio. Dos meses o fiador Informa el A-5250.
A5 29033 10-20 Jul.

ALQUILO en $27.00: Gertrudis 14, casi esquina a Primera, Víbora, una cuadra de la calzada, jardín y portal al frente; sala, saleta, tres cuartos, cocina de gas, baño, servicio de criados y un cuarto en la azotea. La llave en el 12, Informes: Tel. A-5594.
A-5 29526 13-18 Jul

LAWTON 83, se alquila casa con sala, recibidor, tres cuartos grandes, baño, corredor, cocina y un gran patio. Informan: Rosales y Lavedán. Administración de Bienes. Tel. M-6947
A5 28689 8-18 Jul.

ALQUILO casa veinte metros, Calzada de Diez de Octubre por Municipio, con sala, comedor, tres cuartos Llaves bodega, Diez de Octubre y Municipio. Tel. X-2235.
A5 29089 11-18 Jul.

VIVA FRESCO
Se alquilan altos de esquina en Carmen y Goicuría, Víbora, cuatro cuartos. Sala, comedor, baño, terraza, etc. Agua abundante. $30. I-1718.
A5 29167 11 jl 17

SE ALQUILA
Casa moderna, en la Víbora, con jardín, portal, sala, dos cuartos, comedor, cocina, baño, calentador, patio lavadero, agua abundante, guaguas por la esquina, dos cuadras tranvía rebajada a $25. Lacret 34 D. entre General Bruno Zayas y Cortina. Dueño, Telf. A-7055.
A5 29200 11 Jul 21

ALQUILO CASITAS A $12
Sala, cuarto, servicios y cocina, escalera a la azotea, San Benigno número 68, pasaje, entre Tamarindo y Rodríguez. Informan, Telf. X-2757.
A5 29203 11 jul 18

SANTA CATALINA 23, Víbora. Se alquila la casa de sala, comedor, tres cuartos, servicio, cocina y patio, Precio, 30 pesos mensuales. Informan: bufete de Arellano: M-3936
A5 28036 4-18 Jul.

ALQUILO. Altos preciosos en la calle San Miguel número 13, reparto San Miguel, Jesús del Monte, lo más sano de Cuba, no hace falta médico, ni medicinas, en la puerta dice donde están las llaves y demás. Detalles: M-5274. José Fernández.
A5 29413 13-18 Jul

SE ALQUILA una casita en Concejal Veiga entre Estrada Palma y Libertad, con portal, sala, saleta, dos cuartos, cocina, cuarto baño con aparatos sanitarios: se da barata. Informan en la misma el encargado. Teléfono A-3558.
A5 28680 8-18 Jul.

SE ALQUILA. Hermoso chalet en la Loma del Mazo, calle de Luz Caballero entre Carmen y Patrocinio dos plantas con hermosas habitaciones y baños modernos, terraza con la mejor vista panorámica de la Habana, agua en abundancia, calentador para todo el servicio de la casa, garage para dos máquinas, cerca de los Colegios Lourdes y Maristas, se da barata. Informes en la misma Teléfono F-6758.
A5 J. I. R. Indf

A-6. Concha y Luyanó

GUASABACOA número 13, esquina a Emma, se alquilan los altos, sala, comedor, recibidor, tres cuartos, la llave en la azotea. A-2524.
A6 29599 14-24 Jul.

SE ALQUILAN altos: Concha y Velázquez, compuestos de sala, comedor, tres habitaciones, cocina y baño. Informa: Luis González. Tel. U-1157.
A-6 29476 13-19 Jul

ROSA Henríquez entre P. Pernas y Luyanó, media cuadra tranvías, alquilo chalecitos nuevos, portal, sala, dos y tres habitaciones, precioso baño, comedor, cocina, patios, pasillos. Precio reducido. Llaves, bodega.
A6 29372 13-19 Jul.

A-7. Sto. Suárez y Mendoza.

HERMOSA casa, moderna, muy fresca, portal, sala, dos habitaciones, comedor, baño intercalado completo, calentador, cocina y patio, agua abundante. Zapotes 42, entre San Julio y Paz. Informan al lado.
A7 29738 15-19 Jul.

SE ALQUILA una casita con un departamento al fondo, juntos o separados, en el pasaje Este número 25 Santos Suárez. La llave al lado. Informan: Amargura 73. Tel. A-3338.
A1 28715 15-21 Jul.

ALQUILO casa Goicuría No. 40, entre Luis Estévez y Estrada Palma: sala, tres cuartos, baño completo, comedor, cocina, calentador, patio y traspatio, cuarto, servicio criados, portal y jardín. La llave en el Colegio. Teléfono F-6062.
A-7 29474 13-19 Jul

ALQUILO, en Serrano y San Bernardino, casita con portal, sala, cuarto y comedor y gran patio, en $18 Dos cuadras del tranvía y una de las guaguas. Informan en la bodega.
A-7 29793 15-23 jul

DUREGE 38 letras C. y D., esquina a Zapote, Jesús del Monte, se compone cada una de portal, sala, comedor, dos cuartos, baño, cocina, patio y lavadero. Precio 20 pesos. Informan: Bufete de Arellano. M-3936
A-7 28507 7-18 Jul.

ONCE PESOS con luz, alquilo casita interior, independiente, a media cuadra de la línea de Santos Suárez. Figueroa 21 entre Santa Catalina y Milagros. Le conviene verla.
A7 29339 13-23 Jul.

A-9. Guanabacoa y Cojímar

GUANABACOA. Se alquila, Cisnero Betancourt número 9, portal, sala, comedor, cuatro cuartos, cocina y sus servicios sanitarios. La llave en Martín de Ugarte 27. Precio módico.
A9 29416 13-17 Jul.

ALQUILERES

GUANABACOA, alquilo casas, acabadas pintar, San Francisco 8 sala, saleta, cinco cuartos, árboles frutales, servicios, frente Escolapios. Precio 15 pesos. Corralfalso 47, sala, saleta, tres cuartos. Precio 15 pesos. Comunicación puerta. Llaves al lado y bodega. Tel. M-6274.
A9 269451 13-21 Jul.

Alquileres Varios

FINCA en Hoyo Colorado: Se alquila la casa y su batey, a media hora de la Habana, carretera que va a Baracoa, casa moderna, con luz, teléfono y todo confort. Informes F-2115.
A-13 29661 14-20 Jul

PLAYA Guanabo, se alquilan casas, temporada de verano. Informes en la Playa Sr. Muñoz. Tel. M-7145. Teniente Rey 38, Sr. Paliza.
A. V. 29765 15-18 Jul.

B-1. Casas-Apartamentos.

SE ALQUILA departamento espléndido con tres habitaciones de 5 y medio metros cuadrados, comedor, cocina de gas, baño completo y lavadero, muy fresco y decorado. Monte 74, precio 35 pesos. Tel. I-4604. Sr. García.
B1 28924 10-20 Jul

SE ALQUILAN, en casa de orden completo, buenos y frescos apartamentos y habitaciones, con o sin muebles y demás servicios, si desean, a personas de orden. Precios situación. O-Reilly, 5.
B-1 29809 15-30 Jul

POR EMBARCAR, alquilo apartamento elegantemente amueblado: sala, comedor, dos cuartos, baño, cocina. M-2028. Sólo a personas solventes.
B-1 29823 15-18 jul

K. ESQUINA 21, Vedado. Lujosos apartamento desde 30 pesos, con uno o dos dormitorios y demás comodidades. Hay amueblados. Informa; Avelino.
B1 29731 15-30 Jul.

VEDADO: Alquilo apartamentos modernos, baratos, independientes, altos, esquina muy frescos; uno con sala, comedor, dos habitaciones, hall, baño completo, terraza; otro dos grandes habitaciones, sala, servicios, azotea, calle 15 y 20. Informan: bajos, bodega. Tel. F-6250.
B1 29725 15-20 Jul.

8 Y 19, VEDADO
F-6635. Precios de verano. Apartamentos de lujo con luz, frigidaire, teléfono, agua caliente, garage, radio y restaurant.
B1 29234 12-20 Jul.

MALECON, MANRIQUE Y SAN LAZARO
Apartamentos baratos, frescos, tres y cuatro cuartos, dos baños. Gran casa, Prado esquina, acera de sombra, para Club, Colegio, Academia Huéspedes. M-6589, M-1930, M-3313 A-4316.
B1 29550 14-19 Jul.

SE ALQUILA UN APARTAMENTO de dos habitaciones en la azotea (en una casa de planta baja) con su terraza independiente y luz toda la noche, en $20.00. Se informa en la misma. Campanario 121, entre Reina y Salud.
B1 C-R. ind. 13 Jul.

SAN LAZARO 200 y Malecón 62. Se alquilan apartamentos y habitaciones con luz y agua corriente. Precios de situación. Informan necargada. Tel. A-6189, M-2863.
B1 29359 13-23 Jul.

APARTAMENTOS
Desde $27
Edificio Balaguer
Animas número 1 entre Zulueta y Monserrate
Palacio Díaz Blanco
Belascoaín 120 entre Clavel y Antonio Díaz
CONSERJE Y SERVICIO ESMERADO EN AMBOS EDIFICIOS
THE TRUST COMPANY OF CUBA
Informes en el
Departamento de Bienes
Obispo 53. M-6917
B-1 28308 6-17 Jul.

EDIFICIO Aguilar, Industria 72½ amplios apartamentos con 2 habitaciones y baño completo, luz, limpieza, teléfono, agua caliente y ascensor día y noche, moralidad absoluta.
B1 26335 24-24 Julio

APARTAMENTOS estilo Renacimiento español, con tres habitaciones, baño completo intercalado, cuarto y servicio de criados. Jesús María 17. La llave de 3 a 6 p. m. Para más informes: F-4216.
B1 28682 8-23 Jul.

B-2. Locales y Naves.

ALQUILO Habana, céntrica esquina, equipo completo, bodega: otra propia bodega, lechería etc. Alquiler barato. Informa: Domínguez. Tel M-3087.
B2 28957 10-18 Jul.

ESTUPENDO almacén 400 metros con altos para suntuosas oficinas. Precio $70.00. Propio para fábrica, despacho. Merced núm. 93. Informan Cuba núm. 90. Barato, pero garantía. Teléfono A-7636.
B2 29557 14-17 Jul.

MURALLA 26, se alquila para almacén o comercio. Informan y llaves en Lamparilla núm. 9, Tel. A-2950.
B2 28946 10-9 Ag.

GRAN LOCAL para comercio, en Animas y Crespo. Informan: F-6231.
B-2 29465 13-23 Jul.

SE ALQUILA local para Industria o comercio muy barato. Informan: Salvador y Bella Vista. Tel. I-1336.
B2 29870 16-21 Jul.

LOCAL para comercio, o cosa análoga, en Santa Ana y Justicia. Informan: F-6231.
B-2 29464 13-23 Jul

ALCANTARILLA, 36
Se alquila, con armatoste, vidriera, cuatro habitaciones altas, A-1805. Precio de situación. La llave en los altos
B-2 29490 13-17 Jul

AVENIDA de México número 56, gran salón de esquina con portal, puertas metálicas corredizas y servicios sanitarios. Se alquila en módico precio. Informan: Avenida de México número 50. (Accesoria D.)
B2 29555 14-22 Jul.

SE ALQUILA la esquina de Línea y M., Vedado, preparada para café o establecimiento análogo, magnífica oportunidad. Informes en la misma.
B2 29105 11-17 Jul.

PRADO 55, se alquila este espacioso local, apropiado para cualquier clase de negocio. Informes: señor Manteca, Cuba 76.
B2 28850 9-17 Jul.

CALZADO y Dos. (Vedado), edificio Martí. Alquilo por la calle Dos, local para comercio, bastante espacioso, a derecha e izquierda, hay otros comercios. Precio muy reajustado. Para verlos en la misma de 9 a 12 y de 2 a 5. Informes señor Manteca Cuba 76.
B2 28855 9-17 Jul.

NAVES a $15.00, $30.00, $45.00, $60.00 propias para depósitos, industria, etc., 5,000 metros terreno cercado, disponible. Ayesterán 9, fondo de la «Litográfica». Informes misma. M-5270.
B2 28675 8-18 Jul.

PARA COMERCIO: Alquilo planta baja, Teniente Rey 22 entre Cuba y San Ignacio, diez metros frente, 31 fondo y más de seis de puntal; tiene armatoste. Verse todos los días hábiles. Informes: Villegas 20. Tel. A-9829. Carvajal.
B2 28605 8-24 Jul.

PARA ESTABLECIMIENTO
Se alquilan los bajos de Monte esquina a Aguila. Informes Edificio Bacardí. Apartamento 401. Sr. Francisco Torres. Tel. A-7830.
B2 28952 10-20 Jul.

PAULA 76, BAJOS
Local de 200 metros muy propio para almacén o depósito. Es moderno. Está próximo a Terminal y muelles Llave bodega. Informes M-4803.
B2 29579 14-17 Jul.

ALQUILERES

ESTABLECIMIENTOS. Se alquila un local propio para restaurant, con todos sus enseres, en el centro de la Habana. Informan, Maloja 209, de 3 a 6.
B2 29584 14-17 Jul.

SE ALQUILAN varias naves en la calle Manuel Fernández de Castro esquina a Teresa Blanco, en Luyanó. Precio módico. Informan: Tel. A-6961
B2 29431 13-18 Jul.

SE ALQUILA pequeño local, en Monte 28, entre Zulueta y Prado. Precio módico. Informan en el mismo.
B2 29135 11-21 Jul.

SE ALQUILA a media cuadra del paradero del Cerro, Princesa y San Cristóbal, un local chico, de esquina, para comercio que usted desee. Tel. U-6628.
B2 29764 15-30 Jul.

SE ALQUILA en Desagüe casi esquina a Infanta, un local propio para industria, Precio de situación. Informa: Luis González. U-1157.
B-2 29477 13-19 Jul.

SE ALQUILA, en Concepción de la Valla 2, esquina a Campanario local propio para comercio o industria Informa: Luis González. Tel, U-1157
B-2 29481 13-19 Jul

ALQUILO amplísima nave cerca Mercado, propia cualquier industria, depósito garage etc. Alquiler barato. Domínguez. Tel. M-3087.
B2 28956 10-18 Jul.

CALLE Marina número 36 al 40 (Avenida de Washington). Se alquila espléndido local con salida a la calle Hornos con más de 1,200 metros cuadrados de superficie. Informan: Rosales y Lavedán, Departamento de Administración de Bienes. Tel. M-6947.
B2 28690 8-19 Jul.

PARA ALMACEN DE TABACO
Consulado 91-93, alquilo esta espaciosa casa, apropiada para negocio o industria que necesite gran local, con espléndido patio cubierto de lucernario. Los altos con departamentos corridos. Precio muy reajustado. La llave en Prado 90, por Animas. Informes, señor Manteca, Cuba 76.
B2 28859 9 jul 17

SE ALQUILA O-Reilly 106 y 108, edificio de cuatro plantas, antigua casa Harris Bros. con entrada por O-Reilly y por el fondo. Hay elevador de pasajeros y de carga. Informes, Manzana de Gómez 240. Tel A-4893.
B2 28982 10-18 Jul.

SE ALQUILA una nave en la calle Subirana entre Llinás y Benjumeda, propia para cualquier clase de Industria. Informes al lado, en la botellería, o en el Tel. U-5066.
B2 28779 9-18 Jul.

SE ALQUILA en Habana y Muralla, segundo piso, con un gran salón para industria y habitaciones para vivienda. Informan: Manzana de Gómez 240. Tel. A-4893.
B2 28976 10-18 Jul.

LUZ 36, planta baja, se alquila una nave propia parz establecimiento, almacén o taller. Precio 40 pesos. Informan bufete de Arellano. M-3936 Lla llave en el bar «Nuestra Señora de Belén».
B-2 28039 4-18 Jul.

A Precios Módicos
Ofrecemos los siguientes locales:
Aguiar 71
Bajos, entre Obispo y Obrapía, propio para oficina de banco, compañía de vapores o agencia de seguros, con servicio de limpieza, renta mensual 250 pesos.
Animas 1
Bajos, frente a la plaza del Polvorín, en 60 pesos
THE TRUST COMPANY OF CUBA
Informes en el
Departamento de Bienes
Obispo 53. M-6917
B-2 28306 6-17 Jul.

B-3. Departamentos.

SE ALQUILAN cuatro departamentos de la casa sita en la calle 23, esquina a F., en el Vedado. Se componen de sala, comedor, dos cuartos, cocina y baño. Informan: Tel. A-6961
B3 29432 13-18 Jul.

SE ALQUILA un departamento de sala, cuarto, cocina y servicio, 12 pesos, en Zaldo número 25, entre Infanta y Ayesterán.
B3 39767 15-17 Jul.

LINDOS DEPARTAMENTOS
Desagüe, 12. En casa moderna se alquilan baratos, muy frescos y amplios departamentos, altos y bajos, con vista a la calle, sala, dos y tres cuartos, baño intercalado, cocina. También interiores. Tels. FO-1331. M-7981
B-3 29776 15-20 jul

GRAN REBAJA de precios en el edificio Arcos, calle F. entre 19 y 21, Vedado. En este moderno edificio se alquilan amplios y ventilados departamentos con vista a la calle e interiores, los hay des 14 a 40 pesos. Informan en el mismo el Conserje señor Fermín.
B3 29732 15-21 Jul.

DEPARTAMENTO. Manrique 53. Pegado a Neptuno, alquilo barato un departamento con sala, comedor, dos cuartos grandes, cocina de gas y baño completo. Llaves el encargado de la misma. Dueño: A-0698.
B-3 29457 13-18 Jul

VEDADO: Alquilo a corta familia 18 pesos, departamento interior, entrada independiente, salita, dos cuartos, luz y servicios dentro del mismo, propio para personas solas. F-215 casi esquina 23; hay teléfono.
B3 29388 13-17 Jul.

ANIMAS número 1, al fondo del Casino Español, alquilo un departamento bajo, propio para comercio o familia, con todos sus servicios. Precio reajustado. Informes en la barbería.
B3 28851 9-18 Jul.

EGIDO 9 al lado del hotel San Carlos. Alquilo departamento con todo servicio 20 pesos; habitaciones interiores y a la calle a 11, 13 y 14 pesos.
B3 29079 11-21 Jul.

B-4. Habitaciones

ALQUILO habitaciones, $12, departamentos, $22, casa tranquila. Revillagigedo 20. Omoa 7, una casita, $20.
B4 29892 16-20 Jul.

ALQUILO, en Manrique 2, piso 7, dos hermosas habitaciones con o sin muebles en 15 y 20 pesos. Vistas al mar, ventiladísimas, baño, agua fría y caliente. Teléfono A-8685, casa seria y silenciosa. Daríase comida en casa.
B4 29740 15-18 Jul.

SOL 112 y 114. Alquilo frescas y ventiladas habitaciones a 8 y 9 pesos, y Figuras 1 alquilo grandes habitaciones a 8 y 10 pesos.
B4 29078 11-21 Jul.

ALQUILO en casa particular de señora viuda honorable, dos fresquísimas habitaciones a caballeros o señoras, pudiendo vivir como en familia si desean. Milagros 37. Tel. I-6764 Reparto Mendoza.
B4 29569 14-20 Jul.

SE ALQUILA un fresco piso, cuarto amueblado, baño privado, anexo, a caballero solo, con familia inglesa sin niños, tranvías pasan la puerta cerca del Malecón. U-6437.
B4 29454 13-17 Jul.

FAMILIA respetable alquila a persona sola, una hermosa habitación, 10 pesos, a media cuadra de Belascoaín, Nueva del Pilar 16, bajos, entre Desagüe y Benjumeda. Teléfono U8646.
B4 29352 13-18 Jul.

EDIFICIO "Abadín", Cuba 86, casi esquina Teniente Rey, casa moderna, fresca, trnquila; habitaciones con agua corriente, amuebladas. luz, teléfono, baño caliente, desde 12 pesos. No cocinamos. A-5551.
B4 29629 14-18 Jul.

SE ALQUILAN dos hermosas habitaciones en el primer piso de la casa Lagunas 68, entre Belascoaín y Gervasio, con entrada independiente, propia para matrimonio u hombres solos. Precio 20 pesos con luz. Informan en la misma.
B4 29618 14-24 Jul.

ALQUILERES

SE ALQUILA una habitación, Galiano y Trocadero, altos del bar. Informa: Luis González. Tel. U-1157.
B-4 29479 13-19 Jul

ALQUILO una habitación amplia, fresca, independiente todo servicio. Espada 24 entre San Rafael y San Miguel. Informan encargada.
B4 29357 13-18 Jul.

EDIFICIO Catedral, casa para familias honorables. Hay ascensor, Agua abundante. Habitaciones y departamentos muy frescos. Visitando este edificio ningún otro le gustará después. Empedrado No. 4.
B4 C6507 9 agost 8

OBRAPIA 96 Y 98
Se alquilan habitaciones con balcón a la calle y un gabinete de mamparas y otras interiores, grandes y frescas, lavabos de agua corriente, luz toda la noche. Son especiales para oficinas u hombres solos, matrimonio solo. Precio de situación. Informes, portero.
B-4 29486 13-23 Jul.

BARATAS, HERMOSAS Y FRESCAS HABITACIONES
Se alquilan habitaciones y apartamentos, en Maloja número 1, esquina a Monte y Aguila. Las llaves en la misma. Informan Edificio Bacardí. Apartamento número 401 Tel. A-7830. Francisco Torres.
B4 28950 10-20 Jul.

SE ALQUILA una habitación interior de la casa calle Jesús Rabí, número 23, en Jesús del Monte. Tiene entrada independiente. Informan Tel. A-6961.
B4 29430 13-18 Jul.

"CASA Neptuno". Se alquilan hermosas habitaciones con servicios. Neptuno 189, entre Gervasio y Belascoaín. Telf. U-6940.
B4 27893 3 agos 2

SE ALQQUILAN amplias y ventiladas habitaciones en el segundo piso de la casa número 124, sita en la calle de Perfecto Lacoste (antes Aguacate.) Son muy recomendables para los que gustan vivir en un ambiente sin ruidos. Informan en los bajos.
B-4 29500 13-28 Jul.

MAGNIFICAS habitaciones altas, Durege y Correa, reparto Santos Suárez, altos taller carpintería, siempre hay agua. Alquiler 8 pesos, con [illegible] Informes en la misma. M-1429.
B4 29109 11-21 Jul.

HABITACIONES frente a Plaza de la Fraternidad en lo más céntrico a 10, 12, 13, 14, 20 y 23 pesos, más barato que en lo más apartado, espléndidos baños. Véalos en Monte 15, altos de la Nueva Retreta.
B-4 28023 4-19. Jul.

HABITACIONES a 7 pesos, con luz toda la noche en Habana 170, frente a Obras Públicas.
B4 29771 15-19 Jul.

ESPLENDIDAS habitaciones con baños intercalados, agua caliente abundante, lavabos, también vista a la calle, casa fresca, espaciosa, asistencia, moralidad. Manrique número 123, entre Reina y Salud. Teléfono M2735.
B-4 29825 15-23 jul

HABITACIONES baratas, 6, 8 y 12 pesos; departamentos, 12 y 15 pesos; Sol 79. Industria 115, Monte 397, San Isidro 63. Obrapía 99, luz toda la noche, agua abundante.
B-4 28489 7-17 Jul.

MALECON 3, primer piso, casi esquina Prado. Matrimonio alquila una o dos habitaciones, muy frescas, con todo servicio, cambiamos referencias. Absoluta moralidad. Sra. Fernández. A-2081.
B4 28656 8-23 Jul.

B-5. Casas de Huéspedes.

CASA DE HUESPEDES, Tejadillo 12, entre Cuba y Aguiar, se alquilan habitaciones muy amplias, a precios muy económicos, muchas comodidades; háganos una visita, que usted será complacido.
B5 29[illegible]12 14-3 Ag.

EDIFICIO «Areces», gran residencia para familias estables, apartamentos y habitaciones con todo servicio, a precios razonables.
B5 29741 15-25 Jul.

CASA DE HUESPEDES «La Matancera», Reina 83, esquina a Manrique, tengo hermosas habitaciones amueblada, con vista a la calle, agua corriente, buena comida, orden. Precios reducidos. Tel. A-0238.
B5 29737 15-21 Jul.

O-REILLY 85. Por $22.50, casa comida, desayuno, una persona, dos 45 pesos, baño, agua caliente, balcón calle, confort, excelente comida. Aceptan pagos semanales. Cantinas a domicilio.
B5 29391 13-18 Jul.

CASA huéspedes «La Comercial», Muralla 12, altos, teléfono M-5207, se alquilan apartamento y habitaciones, con toda asistencia. Precios 25 pesos, por personas, casa de mucha moralidad.
B5 29437 13-28 Jul.

B-6. Hoteles.

HOTEL MANHATTAN. Su antiguo dueño Villanueva ha vuelto hacerse cargo de este antiguo y conocido hotel. Se han realizado grandes reformas en el comedor y salón de recibo; cuenta con una excelente cocina a precios sumamente módicos, por meses y con comida, precios convencionales. San Lázaro y Belascoaín. Teléfono U-1057.
B-6 29487 13-28 Jul

HOTEL ROMA
Dedicado a familias estables y pasajeros del Interior. Gran reducción de precios; excelente comida. Se admiten abonados al comedor. Root Garden. Servicio a la carta. OReilly y Aguacate. M-6944. Cable: Romotel.
B6 C6382 19 Jul 19

THE SAVOY
F Y 15, VEDADO
Teléfono F-6616
Situado en un lugar alto del Vedado, con fácil y frecuente comunicación con la ciudad y repartos; rodeado de jardines, con 600 metros de hermosos portales. Las habitaciones tienen ventilación directa, teléfono, closet y baño particular con agua fría y caliente. Precios moderados incluyendo tres excelentes comidas bien seleccionadas; el servicio en mesas separadas para cada familia.
B6 27894 3 agost 2

Nuevo Hotel Luz
AMARGURA 47. M-2395
Para familias estables, pasajeros del interior, matrimonios 55, 60, 65 mes. Una persona 35, 40, 45 mes. Agua caliente y fría filtrada. Departamentos 80, 90, 100. Elevador día y noche, comedor en la terraza por días 1 y 2. Al frente de la cocina su nuevo dueño. Se admiten abonados.
B6 27984 4-3 Ag

HOTEL AMBASSADOR
Clientela permanente de familias del interior y de la Habana. Muy económico, fresco y amplio, precios muy bajos. No hay lujo. Cocina criolla-española. A y Calzada, Vedado. Administrador nuevo.
B-6 6505 6-5 Ag.

M.E.C.D. 2016

ALQUILERES

HOTEL BELMONT, San Rafael e Industria. M-3773. El más amplio y mejor situado. Con las brisas de una playa, en el corazón de la ciudad. Precios rebajadísimos, inigualables. Grandes habitaciones y apartamentos con o sin muebles. Lujosos baños privados, agua caliente. Comidas seleccionadas. Nuestra especialidad: familias residentes, viajeros del interior.
B-6 27654 2-17 Jul.

ARRENDAMIENTOS

ARRIENDO fonda frente al Capitolio; señores del alto comercio garantizado; se suplica sea competente el cocinero. Monte y Cárdenas. Café Cuenya.
W. 29669 14-17 jul

SE SOLICITAN

S-1. Criadas y Criados.

SE NECESITA un primer criado, que sepa planchar ropa de caballero, para un diplomático, 35, 40 pesos Beers & Co. O-Reilly 9 y medio. Havana.
S- 29748 15-17 jul.

SE SOLICITA una buena criada de mano, que sea española, limpia, sana y trabajadora. Para una finca a media hora de la Habana. Sueldo 15 pesos. Informan de 2 a 4 en Malecón 8, bajos.
S1 29875 16-18 Jul.

SE SOLICITAN dos señoritas jóvenes, para trabajar de camareras en un café. San Pedro, 20.
S-1 29807 15-17 jul

S-2. Cocineras y Cocineros

SE SOLICITA una cocinera peninsular, que ayude a la limpieza. Monte, 172, entre Carmen y Rastro.
S-2 29814 15-18 jul

S-3. Manejadoras.

SE SOLICITA una joven para manejadora; sueldo 12 pesos mensuales, casa, comida y ropa limpia. Informa: Sra. de Rivero, hotel Pasaje.
S3 29779 15-18 Jul.

S-11. Agentes y Socios

SOCIO con mil pesos, solicito para un negocio de cine de buenas utilidades. Oscar Torres. Concordia, 200 bajos.
S-11 29084 14-17 jul

PARA magnífico negocio, con patente de invención explotable toda Cuba, porvenir seguro todo tiempo, solicito socio pequeño capital, caballero o señora Habana o provincias. Informaré personal y por escrito. Escribir J. B. de la Higuera. Prado 101, Habana.
S11 29088 11-19 Jul.

S-12. Solicitudes Varias

FRUTOS DEL PAIS

Se solicitan consignaciones del interior. Queso, huevos, frutas, conservas. Pago buen precio. Señor Calcina, apartado 1058, Habana.
S12 29260 12 jl 17

SE OFRECEN

O-1. Criadas y Criados

DESEA colocarse un joven de color, de criado de mano y práctico en la cocina. I-3213.
O1 29575 14-17 Jul.

DESEA colocarse una joven española, buena criada de mano, o para manejadora o cuartos; tiene referencias de buenas casas. Tel. A-4792.
O1 29839 16-18 Jul.

DESEA colocarse de criado de mano, joven peninsular, habituado en todo esmerado servicio; tiene referencias de buenas casas, va a cualquier punto. Tel. A-4792.
O1 29888 16-18 Jul.

SE DESEA colocar una española de mediana edad, para limpiar y cocinar. Informan en el Tel. U-1242.
O1 29837 16-18 Jul.

DESEA colocarse una joven española para criada de limpieza, por medio día o todo el día o para manejar; desea dormir fuera. Tel. A-4792.
O1 29742 15-17 Jul.

SE DESEA colocar un matrimonio español para servicios domésticos o para cualquier trabajo. Lo mismo para la Habana que para el campo Para avisar, al Tel. U-1278.
O1 29699 15-17 Jul.

JOVEN española desea colocarse de criada de mano o manejadora, es trabajadora y obediente; tiene referencias. Informan: Tel. A-3726.
O1 29759 15-17 Jul.

DESEA colocarse una joven española, recién llegada, para todos los quehaceres de una casa. Informan. Tel. M-4032.
O1 29589 14-17 Jul.

SE DESEA colocar un joven japonés, muy simpático, para criado de mano o jardinero, Bernardo Iwama. Informan. Tel. A-9814.
O1 29603 14-18 Jul.

DESEA colocarse una joven española, para criada de mano o manejadora; tiene referencias. Tel. U-1817
O-1 29653 14-17 jul

SE DESEA colocar un joven español de criado de mano o ayudante de chauffeur, sabe cumplir con sus obligaciones; tiene referencias. F-2117.
O1 29736 15-17 Jul.

JOVEN española, desea colocarse para criada de mano o manejadora, es cuidadosa con los niños; no tiene pretensiones. Tiene referencias. eléfono F-2895.
O-1 29822 15-18 jul

DESEA colocarse una joven española para criada de mano o manejadora, entiende algo de cocina, trabajadora y formal; tiene buenas referencias. Informan: M-8481.
O-1 29788 15-17 jul

SE DESEA colocar una joven española, para criada de mano o manejadora, tiene buenas referencias. Desea buena familia y buen trato. San Miguel, 84. Tel. A-1054.
O-1 29794 15-18 jul

CRIADA peninsular, que sabe trabajar, honrada y cumplidora de su deber, desea colocarse con familia de moralidad; tiene buenas referencias. Informan: Teléfono A-7279.
O-1 29796 15-17 jul

DESEA colocarse joven española, para criada de mano, sabe coser, o para cocinar y limpiar. Informan. Teléfono F-2675.
O-1 29800 15-17 jul.

JOVEN española, desea colocarse de criada de mano, de cuartos o comedor; tiene buenas referencias. Va al campo. Informan al teléfono A-3157. Vive en Esperanza, 34.
O-1 29801 15-17 jul

SE DESEAN colocar dos jóvenes españolas, una para criada de mano y la otra para cocinar; saben trabajar. Tienen referencias. Tel. M-4712.
O-1 29803 15-17 jul

JOVEN española, desea colocarse de criada de mano o cuartos; tiene buenas referencias. Tel. A-2697.
O-1 29817 15-17 jul

ESPAÑOL ayuda de cámara o criado, desea colocarse, práctico en todo servicio. Referencias. Tel. F-6154.
O-1 29808 15-17 jul

SE DESEA colocar una muchacha española para criada de mano o comedor, entiende de costura. Llamen al Tel. F-6028.
O1 29775 15-18 Jul.

SE DESEA colocar joven española para criada de mano o cuartos; tiene buenas referencias. Informan: Chacón 21. Tel. M-5291.
O1 29777 15-17 Jul.

SE DESEA colocar una muchacha española, de criada de mano o para cuartos; tiene buenas referencias. Tel. A-3503.
O1 29778 15-18 Jul.

SE DESEA colocar una muchacha española para criada, entiende de cocina y también puede ser manejadora; tiene referencia. Informan: Tel. A-1600.
O1 29758 15-18 Jul.

SE DESEA colocar una joven española para criada de mano o manejadora, F-5152.
O1 29768 15-17 Jul.

SE OFRECEN

SE DESEA colocar una muchacha de criada de cuartos o coser por las casas; sabe coser y cortar por figurín; en la misma se coloca otra de manejadora, criada, por horas. Tienen referencias. Tel. F-6146.
O-1 29811 15-17 jul

JOVEN española, desea casa de moralidad, para cuartos o comedor; en la misma una cocinera. Referencias. Tel. F-6070.
O1 29706 15-18 Jul.

JOVEN española, desea colocarse para criada de mano o manejadora; también sabe algo de cocina; tiene referencias y no tiene pretensiones. Teléfono I-7432.
O-1 29782 15-18 jul

SE DESEA colocar una joven española, de criada de mano o manejadora. Tiene quien la garantice. Informan: Amistad, 116. Tel. A-0515.
O-1 29784 15-18 jul

SE DESEA colocar una joven española, de criada de mano o manejadora o para los quehaceres de un matrimonio. Tiene referencias. Tel. U-6834
O-1 29786 15-17 Jul

DESEA colocarse una joven, española, de criada de mano o de comedor; lleva tiempo en el país; tiene buenas referencias. Tel. FO-3226.
O-1 29634 14-17 Jul.

SE OFRECE un criado de mano, español, con referencias. Antonio. Tel. F-5747.
O1 29553 14-18 Jul.

JOVEN española, desea colacarse para cuartos, comedor, sirve a la rusa y sabe coser; magníficas referencias. Tel. A-3726.
O1 29585 14-17 Jul.

SE OFRECE señora mediana edad, para criada o manejar niño; entiende de algo de costura y cocina. Informan: Sol número 48, altos. Llamen: A-3428.
O1 29613 14-17 Jul.

COCINERA española, de mediana edad, desea colocarse en casa de moralidad; sabe de repostería, con buenas referencias donde trabajó. Teléfono F-5007.
O-1 29657 15-17 Jul

SE DESEA colocar de criada de mano, de cuartos, o para clínica; tiene referencias. Tel. U-6074.
O1 29582 14-17 Jul.

O-2. Cocineras y Cocineros

DESEA colocarse una joven española de cocinera y repostera, cocina con perfección, Informan: Tel. U-7997.
O-2 29816 15-17 jul

COCINERO asiático, repostero, desea colocarse, comercio, casa particular, cocina muy bien a la criolla, española y francesa francesa; cumple con su obligación; tiene buenas referencias. Tel. M-5554.
O2 29857 16-18 Jul.

SE OFRECE una buena cocinera, repostera, solo para cocinar; o cocinar y otros quehaceres, siendo corta familia. Inmejorables referencias. Tel. A-4792.
O2 29890 16-18 Jul.

COCINERO blanco, de mediana edad. desea colocarse casa de comercio o particular, almacén o lunch; buenas referencias; no tiene pretensiones. Tel. U-7031.
O2 29902 16-18 Jul.

UNA SEÑORA española desea colocarse de cocinera, hace repostería, tiene buenas recomendaciones de donde ha trabajado, lleva tiempo en el país. Informan. Tel. U-6968.
O2 29829 16-18 Jul.

COCINERO joven, asiático, repostero, se desea colocar en casa particular cocina práctico la criolla, española; tiene referencias. Informan San Lázaro número 78. Tel. M-5552.
O2 29872 16-18 Jul.

DESEA colocarse señora peninsular, mediana edad, solo cocina; cocina criolla, española y francesa, es repostera, duerme fuera, sueldo 30 pesos, va Vedado. I-7316.
O2 29754 15-17 Jul.

DESEA colocarse de cocinera una española. Si hay algo de limpieza, no importa hacerla. Tel. A-5374.
O2 29429 16-18 Jul.

SE DESEA colocar señora española, de cocinera; cocina y limpia si es corta familia, a la española y criolla; tiene buenas referencias. A-7431.
O2 29851 16-18 Jul.

SE OFRECE señor cubano de cocinero, no tiene pretensiones, sale a las afueras; tiene buenas referencias. Informa: Antón Recio 80.
O2 29836 16-18 Jul.

DESEARIA colocarse una muchacha para cocinar y limpiar a corta familia. Tel. A-7012.
O2 29696 15-17 Jul.

UNA SEÑORA americana, desea colocarse de cocinera, con familia cubana, duerme en la colocación; no hace plaza. Tel. A-4175. Llame: Emma.
O2 29446 16-20 Jul.

SE DESEA colocar una joven española para cocinar y limpiar, para un matrimonio solo, sabe cumplir con su obligación y tiene buenas referencias. Informan al teléfono A-4576.
O2 29705 15-17 Jul.

SE DESEAN colocar dos muchachas españolas para cocinar y limpiar; desean casa de moralidad. Tel. U-6984 Elvira.
O2 29726 15-17 Jul.

DESEA colocarse cocinera de mediana edad, entiende bien su oficio, no importa hacer limpieza, siendo corta familia; en la misma una joven de criada o cuartos; tienen referencias. Tel. F 6093.
O2 29744 15-17 Jul.

COCINERA y repostera española, desea colocarse, sabe bien su oficio, tiene referencias. 21 y 8 carnicería. Tel F-4363.
O2 29752 15-18 Jul.

SE DESEA colocar una señora española, mediana edad, para cocinar y limpiar, siendo corta familia; tiene referencia. Tel. A-4452.
O2 29772 15-17 Jul.

ENGLISH pastry Cook General worker, seek position with. American family. Tel. U-6762.
O2 29647 14-17 Jul.

DESEA colocarse una española recién llegada y una práctica en el país, para cocinar y limpiar casa chica o manejadora; se prefiere en el Vedado. Tel. F-3218.
O2 29743 15-17 Jul.

SE DESEA colocar una joven española para cocinar y limpiar o limpiar solo; tiene referencias. Tel. F-6169.
O2 29745 15-17 Jul.

DESEA colocarse señora peninsular, mediana edad, solo cocina; cocina criolla, española y francesa, es repostera, duerme fuera, sueldo 30 pesos, va Vedado.
O2 29754 15-17 Jul.

SE OFRECE cocinera del país, para corta familia, es limpia, cumplidora y sin pretensiones, no duerme colocación. Tel. X-2842.
O2 29727 15-17 Jul.

COCINERO de color, no saca comida, no hace plaza, sabe varias cocinas y repostero muy limpio en su trabajo y en su persona: cuando llame al teléfono M-4178, calle Picota número 5. Informes: Luder Jastín.
O2 29704 15-18 Jul.

SE OFRECE joven de color para cocinar y limpiar, y señora de mediana edad para cocinar y ayudar, son buenas cocineras, que duermen en la colocación y tienen buenas referencias. A-8966.
A2 29730 15-18 Jul.

SE OFRECE buen cocinero español, cocina criolla, española y francesa, helados, repostería y pastelería, agradable sazón, limpio, es hombre solo, sale al campo. M-4761.
O2 29766 15-17 Jul.

DESEA colocarse una buena cocinera española, cocina española y criolla; es persona cumplidora de su deber y muy formal. Informan: Luz Caballero núm. 5. Tel. I-3936.
O-2 29639 14-17 jul

JOVEN española, desea colocarse para cocinar y limpiar, o lavar y limpiar; pero desea casa formal; es trabajadora y tiene referencias: Informan· Tel. M-3416.
O-2 29662 14-17 jul.

COCINERA española, desea colocarse; sabe cocinar bien a la española y criolla; hace dulces y hace plaza si se desea; sueldo: 30 pesos; no duerme en la colocación. FO-1342.
O-2 29650 14-17 jul

SE DESEA colocar una señora para cocinar y limpiar, entiende de costura. Tel. A-6354; tiene referencia.
O2 29620 14-17 Jul.

JOVEN chino, cocinero, repostero. con buenas referencias, sabe cocinar bien y cumplir su obligación. lleva tiempo en el país. Informan. Tel. M-5010, por Antonio Li.
O2 29594 14-17 Jul.

SE DESEA colocar una española de mediana edad, para cocinar y limpiar. Informes: Acosta 17. pregunten por Genoveva. Tel. M-4145.
O2 29549 14-17 Jul.

SE OFRECEN

SE DESEA colocar una buena cocinera inglesa, de color. joven, habla español, buenas referencias, va al campo. Informan. F-5572, Vedado, 11 esq. 6, Mary.
O2 29583 14-17 Jul.

UNA INGLESA de color desea colocarse de cocinera, repostera, en casa de familia americana o cubana, cocina bien a la criolla y variado; buenas referencias. Informan: FO-2228.
O2 29574 14-17 Jul.

UNA SEÑORA española desea colocarse para cocinera y limpiar; duerme fuera. Informan: Tel. A-4298.
O2 29541 14-17 Jul.

O-3. Manejadoras

DESEA colocarse una muchacha española, de manejadora o cuartos. Tiene referencias, Informan: A-3667.
O-3 29667 14-17 Jul

MUCHACHA joven, que se coloca de manejadora, o criada; habla inglés y castellano. Tel. M-3576. Dolores.
O-3 29648 14-17 Jul.

O-5. Jardineros.

JARDINERO español, desea colocarse en casa particular, no importa ir al campo si conviene. Informan personalmente en Ayesterán 18, jardín «La Lila» o bino por Tel. U-1278.
O5 29329 13-19 Jul.

O-6. Choferes

CHAUFFEUR mecánico, español, verdadero experto, con herramientas propias y absoluta garantía, ofrece sus servicios a familia honorable y solvente. F-3801.
O6 29075 11-18 Jul.

SE OFRECE chauffeur español, experto en toda clase de máquinas y mecánica; no tiene pretensiones y tiene recomendación de buenas casas particulares. Tel. A-4792.
O6 29889 16-18 Jul.

DESEA colocarse un chofer español en casa particular o en el comercio; tiene buenas referencias de cumplidor en su deber. F-6165.
O 6 29735 15-20 Jul

SE OFRECE chauffeur mecánico, español, joven, con buena presencia y 11 años práctica y maneja toda clased em áquinas, sin pretensiones y con referencias de la última casa. Tel. FO-2496.
O6 29407 13-17 Jul.

O-7. Costureras, modistas y Sombrereras

DESEA colocarse una costurera particular; no tiene inconveniente limpiar una o dos habitaciones. Informan: Tel. A-1365.
O-7 29799 15-17 Jul

MODISTA española, de mediana edad con práctica en toda clase de costura, se ofrece para casa particular; no le importa limpiar algo, con buenas referencias sin pretensiones. F-3849.
O7 29854 16-18 Jul.

O-10 Oficinistas

SE OFRECE Taquígrafo (Inglés español), tenedor de libros, secretario corresponsal. Dirigirse a «Experimentado», Departamento de Anuncios Clasificados, DIARIO DE LA MARINA, Habana.
O10 28965 10-17 Jul.

CONTABILIDADES menores para cumplimiento Leyes 1 y medio y 4 por ciento, ofrécese español, experiencia, referencias primer orden. Galiano 130 Tel. M-6172, almacén de cuadros.
O10 29849 16-21 Jul.

DESEA colocarse mecanógrafa o para dar clases a niños o dependienta, con muy buena instrucción de moralidad; con recomendaciones. Llame Tel. A-5813.
O10 28874 16-19 Jul.

TAQUIGRAFA-Mecanógrafa en castellano, rápida y competente, con buena práctica y las mejores referencias, desea empleo con entidad comercial, Corporación o Notaría seria. Diríjase Tel. U-7408. Cualquier hora.
O10 29709 15-19 Jul.

PARA CONTABILIDAD, Correspondencia, Cajero con fianza, etc., ofrécese español, todo o parte del día. Actividad, experiencia. Referencias: García, Menéndez y Cía. Muralla 86. Tel. A-3562.
O10 29548 14-19 Jul.

JOVEN, 17 años, desea empleo oficina o comercio, como tenedor de libros, taquígrafo, mecanógrafo en inglés, corresponsal español e inglés sin pretensiones, referencias inmejorables. Teléfono A-2114. A. García, o apartado 685, Ciudad.
O-10 29646 14-24 Jul

O-12. Ofertas Varias.

PERSONA de responsabilidad, de prestigio personal y amplia cultura, con referencias y garantías a satisfacción, solicita comisiones y representaciones para Ciego de Avila y su término. Dirigirse a F. Escámez. Apartado 2810, Ciego de Avila.
O12 29769 15-20 Jul.

SEÑORITA educada con buenas referencias, sabe coser, labores, música. Ofrécese para casa particular o colegio, atender señora o instruir niños. Libertad número 12. Regla. Tel. XO-1314.
O12 29901 16-19 Jul.

SE OFRECEN para encargados de casa de vecindad un matrimonio peninsular, sin niños, dan referencias. Informan: Iglesias. Apodaca 65.
O12 29868 16-19 Jul.

UN SEÑOR de mediana edad, casado, viajante en víveres de la casa M. Nazábal y Compañía, se ofrece como encargado y cobrador de casa inquilinato, en la misma informan, calle R. M. Labra 118 y 120. Tel. A-4946. Pregunten por el señor García.
O12 29880 16-19 Jul.

AGENCIAS DE COLOCACIONES

LA MATANCERA

A-7740. Sirve rápidamente cocineras criadas, toda clase de servidumbre y empleados de ambos sexos con referencias. Calle Sol 103, servicio permanente a todas horas.
X-1 27493 1-4 Ag.

M-5241 «La Milagrosa» A-8066. La agencia que sirve lo más distinguido de Cuba por tener personal escogido con referencias.
X. 27841 2-3 Ag.

AGENCIA «La Unión» de Marcelino Menéndez: 34 años establecida; la única que en cinco minutos facilita todo el personal con buenas referencias. Llamen A-3318, Habana 114.
X. 25176 17-17 Julio

EMPLEADOS de todas categorías de los más humildes hasta los más altos empleados. Sus referencias investigadas y de todas nacionalidades. Beers and Company. Agencia Americana. A-3070.
X. 28025 4-24 Jul.

MARQUEZ le ofrece criadas cocineras reposteras manejadoras costureras del país y extranjeras. Llame al teléfono F-3038 y será servido rápidamente. C y Calzada, Vedado.
X. 29617 14-20 Jul.

SE COMPRAN

C-1. Casas

DE 1,500 a 2,000 pesos deseo comprar una casa en buen punto y que sea negocio, sin corredor. Informes: Consejero Arango 56. Fidela Quintana.
C-1 28923 10-20 Jul.

COMPRO casas chicas, en todos los barrios; doy hipotecas, desde 300 pesos en adelante, absoluta reserva. Informa: Ricardo. Tel. I-3825.
C1 29755 17-19 Jul.

CASA, una planta, Neptuno, San Lázaro, Belascoaín, Consulado, dentro de este radio, ha de ser nueva. Escriban a García. Finlay 119, altos.
C1 29410 13-17 Jul.

C-5. Muebles y Prendas.

A-4559. Compro muebles, liquido casas completas, baúles, maletas, máquinas coser; escribir, burós, archivos; piano, nevera, antigüedades, objetos de arte, ropa hombre, caudales, piano, negocio rápido. A-4559
C5 29331 13-20 Jul.

C-7. Automóviles y Accesorios.

SE COMPRA al contado Sedan, 4 puertas, Ford, Chevrolet, Baby Marmon, Essex, Dodge. Nash. Buen estado y en ganga. U-1799. Félix O-Shea.
C7 29284 12 jul 17

SE COMPRAN

COMPRAMOS Radios Majestic, modelo 90 antiguo, en 50 pesos, si están en buen estado. Informan: A-7088
C8 29627 14-29 Jul.

C-12. Objetos Varios

LIBROS: Se compran en todas cantidades. U-6333, también discos ortofónicos. Belascoaín, 76, casi esquina Pocito, librería «La Biblioteca.» U-6333.
C-12 29682 14-17 jul

SE VENDEN

V-1. Casas.

URGE VENDER esta casa con jardín, portal, sala, comedor, cuatro habitaciones, cuarto y servicios de criados, patio y traspatio grande, media cuadra de doble línea Santos Suárez. Tel. I-7583.
V1 29848 16-24 Jul.

¡AVISO! Al matrimonio ofrecío 1,800 pesos contado por mi preciosa casa Víbora. Por apuro acepto perdiendo 2,500 pesos. Está vacía, urge venta. Llave: I-5067.
V1 29860 16-19 Jul.

PROPIETARIOS

Vendo 16 residencias en Ampliación Almendares de 3,500 a 14 mil, con todas comodidades y lujosas también les fabrico y construyo cualquier obra grande o pequeña, doy estudios y planos gratis, sin compromiso, especialidad en residencias campestres, éstilo Californiano o Miami precios muy rebajados aprovechen estos tiempos de baja materiales y jornales, no contraten sin pedir precios a J. Fonoltar.

CALLE 12 A. Almendares que ganaba un 20 por ciento en la contrata, llamadme al FO-1969, doy facilidades de pago, dejo en hipoteca o a plazos parte del precio de la obra.
O1 29840 16-24 Jul.

REPARTO ALMENDARES CASAS EN GANGA

Casa esquina, cuatro cuartos, baño, comedor, dos cuartos criados, garage, en $6.000.

Casa centro, tres cuartos, baño, hall, comedor, garage, un cuarto criados, en $5.000.

Chalet moderno, cuatro cuartos, dos lujosos baños, sala, saleta, hall, comedor, cocina, choses, garage y un cuarto criados, en $9.000.

Alturas Almendares: Chalet que costó $40.000, en $22.000.

Miramar: Chalet dos plantas, en $18.000. Vale más de $35.000.

Vedado: chalet dos plantas, moderno Calle 13, con cinco cuartos, en $14.000.

Habana, casa tres plantas, moderna, rentando $105, en $9.800.

Habana, Tenerife, casa con 193 metros, sola y ocho cuartos, en $5.500. Para más informes y llaves: Calle Chacón, número 23, bajos, Habana. Tels.: M-7730 y FO-2188.
V-1 29826 15-17 jul

LOS PINOS, Pastora 4, entre San Antonio, Fernández de Castro, vendo casa saludable, jardín, portal, sala, comedor, dos cuartos, portal fondo, buenos servicios, gallinero, baratísima, 400 varas.
V1 29750 17-19 Jul.

200 CASAS en venta en todos los barrios, grandes y chicas. Doy partidas en hipotecas, desde 300 pesos en adelante. Absoluta reserva. Informa: Ricardo. Tel. I-3825.
V1 29756 15-19 Jul.

UNA VERDADERA ganga, en 1,200 pesos, vendo una casa de madera, con pisos de mosaicos y teja, en Buena vista, con portal, sala, tres cuartos, cocina y servicios, no pierda este negocio. Para verla pase por Infanta 111, bajos, entre San José y Valle. Tel. U-5720, Sr. Alvarez.
V1 29716 15-18 Jul.

ALTURAS DE ALMENDARES

Moderna casa, jardín, portal, sala, comedor, cuatro habitaciones, cuarto y servicios criados, terraza y patio 11,800 pesos; otra, espléndida residencia, una planta, 25,000 pesos, facilidades de pago, llame al FO-7815, Gerardo Mauriz.
V1 29701 15-20 Jul.

VENTA y oportunidad para comprar casa fresca, fuerte e higiénica, para vivir su familia, con comodidad y salud, se vende en mucho menos de su costo y valor. Vea directamente a su dueño en rellano 42, entre Luz y C. Reparto Canteras de San Miguel, Víbora, de 2 a 6 p. m. No corredores.
V1 29328 13-18 Jul.

UN PASAJE de nueve habitaciones en Jesús del Monte 7,500 pesos, sin corretaje. Trato directo. Informes: Teniente Rey 30 de 12 a 6.
V1 29161 11-18 Jul.

VENDO O CAMBIO

Diez casas modernas, formando esquina, ésta con establecimiento, renta reajustada, 250 pesos al mes. Libre el 12 por ciento. Admito en parte de pago una casa de menos valor; resto en efectivo. Informes: Suárez, Figuras 12, altos, esquina a Lealtad, de 1 a 5.
V1 29729 15-20 Jul.

GANGA en Santos Suárez, 17,000 pesos sin corretaje. Dos casas con sala, saleta, comedor, tres cuartos, cocina, baño, patio y traspatio y un pasaje de seis departamentos independientes. Buen punto, cerca de los tranvías, siempre alquilado. Buena renta a pesar de la actual depresión. Informes: Teniente Rey 30, de 12 a 6.
V1 29163 11-18 Jul.

VENDO: Casa moderna de dos plantas, situada casi frente al parque de Trillo, entre líneas de bajada y subida en 12,000 pesos, renta 80 pesos. No corredores. Informes. Tel. U-5305.
V1 28826 13-17 Jul.

ESPLENDIDA casa moderna en el Cerro, a media cuadra de la Calzada, fabricación de primera a 19,000 pesos sin corretaje. Los bajos se componen de sala, saleta, cinco habitaciones, gran comedor, dos cuartos de baño, cuarto y servicios de criado, cocina de gas, garage, dos grandes patios, etc. Altos con dos departamentos de sala, comedor, dos y tres cuartos, cocinas de gas y baños completos. Informes: Teniente Rey 30, de 12 a 6.
V1 29164 11-18 Jul.

CAMBIO cualquier propiedad en Almendares o en Santos Suárez, por un solar de esquina en S. Mariano o Santa Catalina, Reparto Mendoza. Que mide 800 a 1,000 metros. Informes: Tels. A-8465 o X-2587.
V1 29570 14-19 Jul.

SE VENDE casa nueva, dos plantas, techos monolíticos, a 25 metros de Angeles y Monte, renta 175 pesos. Se vende en 15,000 pesos. No corredores. Informa: F. Prego, Monte 71 y 73.
V1 29645 14-19 Jul.

SACRIFICIO. Mitad costo. Buena renta. Edificio. Situación mejor Habana. Vedado. Terreno esquina 1,250 metros 2, a $20 metro. 2,500 M. Fabricación primera. Cantería-concreto, a $20 metro. Puede pagarse sólo intereses. Quedan cuatro años para pagar capital. Urgente escriba Sr Laurent, apartado 1516. No corredores. No contestará sin seriedad, solvencia.
V1 29182 11 jul 26

V-2. Solares.

SOLAR ESQUINA LLANO

625 varas a $1.60. Verdadera ganga, Reparto Santa Amalia, dos cuadras de la Calzada, cerquita Estación Víbora. Neptuno 208. U-1802. Informa: Sr. Llenín.
V2 29762 15-21 Jul.

SOLAR, calle 11, casi esquina a San Francisco, a peso y medio; otro en Juan Buno Zayas, de esquina a cuatro y medio. García. U-1363, de 12 a 2 solamente.
V2 29411 13-17 Jul.

SE VENDE un solar que mide 35 metros, sobre la carretera término de Arroyo Naranjo: mide 15 x 35, a $2 metro, como muy barato. Informan en el reparto Almendares, calle 14 número 123 entre 15 y 17.
V2 29169 11 jul 19

SE VENDE un solar de esquina en la calle de Manrique y San José. propio para fabricar, puede dejarse parte del dinero en hipoteca. Para más informes, Rogelio González Tel. U-4163.
V2 28793 9-19 Jul.

SE VENDEN

V-3. Fincas Rústicas.

SE VENDE una preciosa finquita de recreo, a veinte minutos del Capitolio, frente a la Carretera Central, con muchos árboles frutales, luz, teléfono, agua en abundancia, jardines, court de tennis, «Golfito» y todas las demás comodidades de confort que exige la vida moderna. Para informes, Rogelio González. U-4163.
V3 28799 9-19 Jul.

FINQUITAS rústicas en San Francisco de Paula, vendemos lotes de terrenos en la finca «San Pedro», grandes y chicas, a pagar en cuatro años, sin interés, junto a la Carretera Central, desde 30 centavos metro. Bárcenas y Rodríguez, Empedrado 19. Tel. M-3577.
V-3 27836 3-18 Jul.

VENDO: $12.000, finca, cinco caballerías superiores, término Habana, cercada piedra, 160 metros calzada, Casas, pozos, molinos, palmares, frutales, hierba paral permanente, Cuba, 108, altos, derecha.
V-3 29780 15-20 jul

V-4 Establecimientos

CARNICERIA EN GANGA

En Calzada importante, doble línea, antigua y acreditada, no paga alquiler; vendo sumamente baratísima, por embarcarse su dueño. Neptuno 208, entre Oquendo y Soledad. U-1802. Informa Llenín.
V4 29621 14-20 Jul.

VENDO una lechería-café, en Salvador 74, Cerro, por no poderla atender. Venta 160 litros; la doy con facilidad de pago. Informan en la misma.
V4 29830 16-26 Jul.

BARBEROS: Vendo bonito salón barbería, dos sillones blancos Koken, muy barata. Alquiler diez pesos, se dan facilidades para pagar. Informan Lombillo 24 y Clavel, barbería.
V4 29844 16-18 Jul.

VENDO BARRA

Por asuntos de familia, a precio de factura, la hermosa Barra de Monte 197, acabada de reformar. Alquiler barato y contrato. No corredores. Informa el dueño.
V4 29697 15-17 Jul.

BODEGAS: con $1.500 y $2.500 adelantado, se venden a precios de situación. Bien surtidas y buena venta. Informan: vidriera de tabacos del café Marte y Belona, de 2 a 5, Jesús S. Vázquez.
V-4 29631 14-18 jul

FARMACIA. Se vende buena situación, frente parque. Bien surtida y sin deudas. Correspondencia. Princesa 23. Tel. I-5672.
V4 29408 13-20 Jul.

VENDO bodega sola en esquina, mucho barrio, poco alquiler, muy poco dinero, la vendo por no poder atenderla. Quiroga y San Luis, Jesús del Monte.
V4 29592 14-17 Jul.

VENDO Troy completo, montado en casa especial, condiciones magníficas para trabajar económicamente, motor Diesel, planchadoras para sábanas, centrífugas, secadora, lavadoras, tanques, caldera, camión, repuestos, enseres, pozos, donky, bomba. Oportunidad negocio. Flores 5 entre Agua Dulce y Serafines.
V4 29199 11 jul 19

LIBRERIA «La Novela», se vende por no entender su dueño el giro. También admito socio que entienda el negocio. Neptuno 18, frente al cine «Encanto».
V4 29421 13-17 Jul.

VIDRIERA tabacos, quincalla, billetes, vendo por embarcarme, buena venta, gran esquina, fácil pago. Informan Muralla 103, segundo piso de 7 a 8 y de 12 a 2, S. Lizondo.
V4 29103 11-26 Jul.

V-5. Muebles y Prendas.

POR CAMBIAR de giro Se liquidan gran cantidad de muebles de todas clases. No dejen de visitarme. Máximo Gómez 50.
V5 25170 17-17 Julio

VENDO en verdadera ganga todos los muebles de mi casa, a la primera oferta razonable. Reina, 46, primer piso, izquierda.
V-5 29824 15-17 jul

VENDO dos mesas billar, carambolas y viuda, mesa grande propia fonda, utensilios café. Precio situación. Su dueño, calle 12 entre 7 y 9. Reparto Almendares, Marianao.
V5 29835 16-24 Jul.

JUEGO de tres cuerpos, 50 pesos; sala, 20 pesos, estos precios por el término de tres días en La Casa Mastache, Concha entre Luco y Justicia, Luyanó.
V5 29876 16-19 Jul.

BASTIDORES finos a domicilio a $3.00, Concha entre Luco y Justicia, Luyanó. La Casa Mastache. Tel. X-2857. Nota: Vendo también a mueblistas.
V5 29877 16-19 Jul.

VERDADERA ganga. Nevera moderna, tamaño regular, marca Bolinsiphon, propia para botica o particular. San Francisco y San Anastasio, (ferretería). Tel. X-1311.
V5 29439 13-19 Jul.

VENDO lujoso juego de cuarto, caoba y bronces, lunes semi-ovaladas. Costó $200; regalo en $45, completamente nuevo. A-5704. Jesús del Monte, 27, altos.
V-5 29691 14-17 jul

JUEGO DE CUARTO

Sala y comedor moderno todo 125 pesos; juego comedor caoba por la mitad del precio y varios muebles más a como quiera. Angeles 34 entre Maloja y Sitios.
V5 29761 15-20 Jul.

BAULES ESCAPARATES A 12 pesos; de bodega a $5.00. Maletas $1.00. Maletines a $4.00. El Vesubio, Corrales 53, esquina a Factoría.

MAQUINAS SINGER A $5.00

Juegos de cuarto a 95 pesos, de sala $35; recibidor $30; escaparates $12; camas 6 pesos; neveras 10 pesos. Lámparas de 3 pesos en adelante. El Vesubio. Factoría y Corrales. Al fondo de La Isla de Cuba.
V-5 29689 14-17 jul

SE LIQUIDA LA CASA DE SOL 93

Muebles a como quiera por tener que dejar el local el día 30. Aproveche, ésto se acaba. Escaparates de 5 y 15 pesos; camas de 3 a 5 pesos; coquetas de 5 y 10 pesos; neveras de hierro; aparadores 6 pesos; mesas correderas a 3 y 5 pesos; fiambreras con cristales a 5 pesos; sillas a 60 centavos; sillones a $1.50; camas a 3 y 5 pesos; juegos de sala a 14 y 20 pesos; juegos de cuarto a 40 pesos; mesas de sastre a 2 pesos; mesas de fonda a $1.50; espejos a 6 pesos; una victrola con 30 discos 6 pesos; dos vidrieras de mostrador, una de cuatro metros, 20 pesos; una de siete pies 15 pesos, dos vidrieras de calle a 8 y 20 pesos. Sol 93 entre Villegas y Agramonte.
V5 29591 14-19 Jul.

MAQUINA "SINGER"

Tenemos desde 8 pesos en adelante. También de 29-4 para zapateros. Véalas en San Rafael 142. Tel. U-4149.
V5 29435 13-28 Jul.

MUEBLES de lujo y modestos muy baratos, al contado y a plazos. Fabricación rápida, según catálogos a elección del cliente. Liquidación de enormes existencias, así como Joyería, Relojería, Lámparas, etc., con el fondo y mensualidades que convenga al comprador. La Casa Ruisánchez. Angeles y Estrella. Teléfono A-2024.
V5 28589 10-9Ag.

BAULES Y MALETAS

Varios estilos y tamaños. Baules a $3.50. Maletas $1.00. Hacemos cambios. La Sociedad, casa de préstamos. Suárez 34, entre Apodaca y Gloria Tel. A-7589.
V5 28628 8-23 Jul.

MUEBLERIA EL CEDRO

Liquidamos a cualquier precio, muebles sueltos y en juegos completos, todos de buena calidad. Hacemos encargos, cambio y arreglamos. Galiano 123, entre Zanja y Barcelona.
V5C A-7403 6-7 Ag.

SE VENDEN

MUEBLES EN GANGA

Hay juegos cuarto $40.00; juegos comedor $35.00; juegos sala o recibidor $20.00; escaparates $6.00; con lunas $12.00; coquetas $6.00 aparadores $8.00; mesas correderas $5.00; mesas noche $1.50; fiambreras $2.00; 6 sillas y 2 sillones $10.00; e infinidad de objetos que no se detallan a precios de verdadera ganga.

LA PRINCESA

Dinero sobre joyas a módico interés. San Rafael 107 Tel. U.7926.
V5 C. A. 7402 30-30 Jul.

MUEBLES y joyas a plazos. Juegos cuarto, sala, comedor. Arte Moderno, hasta con 10 pesos entrada y pagar como usted quiera. También joyas de todas clases. Grandes facilidades de pago. La Eminencia. Neptuno 188, entre Gervasio y Belascoaín.
V5 29436 12-12 Ag.

MUEBLES

Asombrosa liquidación de muebles usados y nuevos juegos de cuarto desde $35.00; idem. de comedor, Renacimiento $115.00; recibidor y sala, desde $15.00; juegos mimbre a $20.00 neveras $10.00; máquinas coser Singer $10.00 y toda clase de piezas sueltas, a como quiera. «La Universal». San Rafael 167. Tel. U-2110.
V-5 27722 2-17 Jul

MAQUINAS DE COSER SINGER

Ovillo Central Lanzadera, tenemos gran surtido, todos precios, las garantizamos; tenemos piezas repuestos de todas clases; compramos y cambiamos, pagamos dobles. Angeles 56. esq. Sitios. A-8861.
V-5 27647 2-1 Ag.

MUEBLES FINOS

Vendo mis muebles por embarcarme, compuestos de juego comedor caoba, idem. cuarto, sala, recibidor y varias piezas, aproveche esta ocasión, que siempre le darán lo que usted da, Calle 18 número 29 entre 15 y 17, Vedado. Tel. F-3813.
V5 29753 15-20 Jul.

V-6. Maquinarias

MAQUINARIA: Motores eléctricos y de gasolina, Plantas Delcos y otros Bombas de pozo profundo y casas, sinfines de carpintería, cepillos, trompos, poleas y taladros de pie, aparejos Winches y concreteras. Motores marinos y ventiladores. A. Zulueta. 2, número 304, Vedado. F-1805
V6 29348 13-23 Jul.

BOMBA «Prat» tipo «O», motor 1-6 H. P. de uso, en buenas condiciones. Agencia Bomba «Prat». Monte 427.
V6 29773 15-18 Jul.

BOMBA «Prat» tipo «1», motor 1-4 H. P. de uso, en buenas condiciones. Agencia Bomba «Prat». Monte 427.
V6 29774 15-18 Jul.

PLANTAS Delcos a 20, 30 y 40 pesos, con acumuladores. Sr. Freizas, Real 541, Marianao.
V6 29349 1-3 17 Jul.

V-7. Automóviles y Accesorios

¡GOMAS!

GARANTIZADAS

29x440	6.90
29x450	8.40
29x500	11.90
31x525	13.50
32x600	16.35
33x600	16.90

Otras medidas igual proporción

Havana Tire Co.

San Lázaro 240, esq. a Campanario
V7 29710 15-20 Jul.

VENDO mi automóvil Chevrolet de 1930, con seis ruedas y gomas. En magnífico estado, puede verse San Lázaro 99-B. A-2356.
V7 29903 16-19 Jul.

SE VENDEN dos camiones Dodger, carrocería abierta, gomas nuevas; se dan sumamente baratos. Véalos, no pierda su tiempo, calle Padilla 16, Guanabacoa.
V7 29856 15-19 Jul.

SE VENDE un Buick del 28, ligero, Sedan, cuatro puertas, San Rafael y Marqués González, garage.
V7 29845 16-19 Jul.

PACKARD seis cilindros, 7 pasajeros, se vende. Está en magníficas condiciones. Informes: A-7160. Demostración: calle 4, 190, Vedado.
V7 29711 15-23 Jul.

CHEVROLET del 27, buenas condiciones, lo vendo barato 110 pesos cambio por Dodge o Buick, garage La Purísima, Jesús del Monte 117. Dueño M-5081.
V7 29721 15-18 Jul.

Compre sus Gomas al Crédito sin Fiador

Garage Durán

U-5272 y U-9776

SAN LAZARO 352

Entre Gervasio y Belascoaín
C-6512 11-22 Jul.

CRYSLER tipo 50, cerrado, pintura y acumulador nuevos, gomas buenas, 2 sin estrenar, carburador «Stromberg Special», muy poco consumo, 350 pesos. Tel. F-4571. Paseo entre Línea y Calzada, Vedado.
V7 29719 15-18 Jul.

GRAN TALLER DE CHAPISTERIA

Reparación en general de radiadores pintura "Duco" Soldadura autógena, de Enrique Padilla. Infanta 5 entre Jovellar y San Lázaro. Teléfono U-7267.

Esta casa pinta con «Duco» todas las reparaciones de los trabajos de chapistería, con precios muy reducidos y con toda garantía en las reparaciones generales. Mi interés es que sea usted un cliente para siempre
V7 12462 J. I R. Indf

MOTOCICLETAS B. S. A. de fama universal. Compro y vendo de cualquier marca, tenga algunas gangas de uso, y cuento con taller apropiado para hacer toda reparación a precios sin competencia. José Presas. Avenida de la República 390 Habana.
V7 25760 29 jul 26

FORD moderno, Sedán, dos puertas, en buen estado, gomas nuevas, se vende barato. Verlo: San Felipe número 3. Tel. X-2643.
V-7 29673 14-17 jul

MOTOCICLETAS

Con garantía desde $50. Compro vendo y reparo de cualquier marca, enseño manejar, un taller (único en Cuba) para este giro me permite dar más garantías menos precio. Pida más informes a José Presas. San Lázaro 390, Habana.
V-7 26795 27-28 Jl.

V-8. Instrumentos de Música.

AFINE SU PIANO, pianola por $2.50 Absoluta garantía, Virgilio Fernández, procedente de grandes fábricas europeas. Taller de reparaciones de piano y autopianos. Zulueta 38 y medio. M- 3040.
V-8 27646 2-17 Jul.

OJO PIANISTAS: Pinos cuartos cola y verticales, como nuevos Steinway Roneseh y Chikeren, de empeño a plazos cómodos. Virtudes 30.
V8 29893 16-20 Jul.

VENDEMOS pianos todas marcas, con garantía como nuevos, a precio de verdadera realización, al contado y a plazos. No compre sin ver nuestros precios. Aguila 139.
V8 29873 16-24 Jul.

VENDO un gran piano, lo mejor de lo mejor, está nuevo. se da casi regalado. Véalo en Gloria 25, altos. entre Someruelos y Cienfuegos.
V8 29420 13-21 Jul.

VENDO lujoso R. C. A. de mueble grande. Costó 150 pesos, lo regalo 40 pesos! Una mandolina en su estuche, incrustaciones nacar, 10 pesos. A-5704, Jesús del Monte 27, altos.
V8 29572 14-18 Jul.

RADIOS

Vendo la última palabra en radios, hago adaptaciones a radio-fonógrafo de su fonógrafo antiguo. I-2298.
V8 29564 14-17 Jul.

AMPICO, la pianola de reproducción más perfecta, con 83 rollos especiales y está nueva. Se vende por lo que ofrezcan. Me embarco. Damas 2. bajos.
V8 28795 9-17 Jul.

SE VENDEN

OPORTUNIDAD RADIOLA R.C.A.

Modelo 60, circuito Superheterodyno, alcanzando Estados Unidos, México, bocina electrodinámica, completamente nueva, costó 200 pesos, regalo 60 pesos. Véala. Oígale. Convénzase, Monte 121, altos, pegado Angeles. M-7279.
V8 29596 14-17 Jul.

REGALO ORTOFONICA VICTOR:

Lujosísimo gabinete, flamante estado, como nueva, con todos sus discos, costó 165 pesos, regalo 23 pesos; también victrola ortofónica 12 pesos. Monte 121, altos, pegado Angeles. M-7279.
V8 29595 14-17 Jul.

RADIOS

Le habrá de convenir, antes de comprar uno, examinad los tipos Peters. Tel. I-1298.
V8 29565 14-17 Jul.

GRAN PIANO de concierto, alto, elegante y está nuevo. Se da casi regalado por estorbar. Dirigirse a San Ignacio 89, bajos, familia de López.
V8 29090 11-20 Jul.

EN 50 PESOS vende familia, preciosa pianola de lujo con banqueta y rollos, está completamente nueva, excelente marca y voces de piano concierto.. Escobar 254, bajos.
V8 29425 13-18.

VENDO lujosa Ortofónica Víctor, elegante gabinete «Renacimiento», 40 discos en lujosos albums empastados, parada automática, completamente nueva, 30 pesos. Tel. A-5704. Jesús del Monte 27, altos, esquina a Tejas.
V8 29573 14-18 Jul.

SI QUIERE adquirir un piano de insuperable calidad, con garantía absoluta y facilidades de pago, aproveche la horrorosa liquilidación que está haciendo «La Predilecta», San Rafael y Oquendo.
V8 28845 9-24 Jul.

REPARACIONES pianos, pianola, muebles, barnizamos pianos de negro a caoba 7 pesos; cuartos esmaltados, lo ponemos en caoba o nogal 10 pesos; neveras esmaltamos desde 4 pesos; doramos, laminamos, tapizamos, barnizamos muñeca, extirpación radical del comején, trabajos garantizados. Avísenos: A-4602.
V8 29611 14-18 Jul.

V-10. Cajas Registradoras

SE VENDE una caja contadora National, que marca tres noventa y cinco, con cinta y rollos. Se da barata. Informan, Zaldo 32, fonda.
V10 29098 11-17 Jul.

V-11. De Animales.

POR EMBARCAR vendo magníficos lotes pollonas Leghorn, también cría gallos finos, puro jerezanos. Finca «Vista Alegre», Carretera Santa María del Rosario, Cotorro.
V11 29107 11-20 Jul.

CONEJOS belgas, grandes, la cría que más produce. Precio, desde $2 la pareja. Telf. de la Granja, 1-6593. Pueden verse en Zulueta 36-B. Revista Orbe.
V11 29040 10 jul 17

SE VENDEN cochinos de raza, pocos meses. Precios, quince, veinte y veinticinco pesos pareja. Villa Vieja, Country Club Park, Marianao, entenderse con encargado.
V11 29008 14-22 Jul.

V-12. Objetos Varios.

COCINA económica, carbón piedra, propia para fonda o barra, casi regalada. San Francisco y San Anastasio. (Ferretería). Tel. X-1311.
V12 29440 13-19 Jul.

VENDO panteón con su osario, en el Cementerio de Colón. Precio de ganga. Negocio rápido. Trato directo.. Informes por el I-1247.
V12 29853 16-18 Jul.

SE LIQUIDA gran cantidad de vidrieras mostrador, lunch y redondas, de todos tamaños, molinos de café Hobar Daiton Esteine y franceses, nevera Bansibou comercial, cajas caudales, ventiladores, pesa Toledo, cantina, Frigidaire, muy poco uso, burós, mesas vitrolite. No se repara precio. Monte. 248, frente al Mercado.
V-12 29687 14-29 jul

DINERO E HIPOTECAS

SE OFRECE

HIPOTECAS me urge colocar desde 300 pesos hasta 50 mil sobre casas, solares con buena garantía, poco interés, mucha reserva. J. Llanes. Sitios 42. Teléfono M-2632.
Z. S. O. 29353 13-20 Jul.

Dinero en Hipoteca

En todas cantidades, al tipo más bajo en plaza. Con la mayor reserva y prontitud.

MIGUEL F. MARQUEZ

Empedrado No 16, altos esquina a Cuba.
E-1090 Indf. En.

DINERO

Doy grandes y pequeñas cantidades en hipoteca, desde el 6 por ciento en adelante para la Habana y sus barrios. También tengo para los repartos. Operación rápida y absoluta reserva.

JULIO C. GRANDA

Obrapía 33. Teléfonos M-5921 F-5759.
Z-S-C. 29900 16-15 Jul.

DOY DINERO en pagaré con la firma de un propietario de casas, operación en el día; también en hipotecas al 7 por ciento; operación en 24 horas. Facilito dinero sobre condominio; usufructo, nula propiedad, bóvedas y panteones. Alberto Cuervo. Obispo 59, altos. Tel. M-1537.
Z. S. O. 29136 11-31 Jul.

EN HIPOTECA doy 500 pesos a 5,000 pesos, sin comisión. Habana. Repartos: también 6,000 pesos a 30,000 pesos. Consulado y San Miguel, café, vidriera Tabacos, 9 a 2. Díaz. M-4213
Z. S. O. 28955 10-18 Jul.

DOY DINERO

En pagaré con la firma de propietarios de casas y también en hipotecas. Operaciones rápidas.

EDUARDO VALVERDE

Aguiar No. 43. Tel. A-5750.
Z. S. O. 28986 10-17 Jul.

DINERO

No pierda tiempo, cuando necesite tomar dinero en hipoteca o pagarés vea a Fernández Alvarez, San Ignacio 50. Tel. A-4432, de 2 a 4. Operaciones rápidas y absoluta reserva.
Z-S. O. 27723 2-1 Ag.

¿QUIERE usted hacer una buena inversión? Véame, no soy corredor, tengo propiedades que vendo por embarcar, motivos de salud. Llame a Tel. A-5501. Pregunte por Gregorio
T. S. O. 28777 9-24 Jul.

DOY dinero rápidamente sobre muebles, radios, automóviles, panteones y casas con mucha reserva. Tel. I-3167.
ZSO. 29108 11-17 Jul.

SE TOMA

TOMO en primera hipoteca $15.000, al 7 por 100, doy en garantía seis casas modernas en la Habana de dos plantas cada una. Trato directo; no pago comisión. Véame en Chacón, número 23, bajos, Habana.
Z-S-T. 29827 15-17 Jul.

TOMO 300 pesos. Pago 10 pesos interés. Garantía casa Jesús del Monte; también vendo Escobar 2,200 pesos. Regalo solar Calabazar 75 pesos. (tiempo adquirido. sin deuda). «No corredores». Llame: I-5067.
Z-S-T. 29859 16-19 Jul.

Y. Casas de Préstamos

PARA OFICINA Y DE OCASION

Burós planos y cortina, máquinas de escribir. sumar, libreros, giratorios, mesas de máquinas, archivos, mimiógrafos. accesorios Véalos. Villegas 6, A-8054.

DINERO

Sobre joyas, máquinas de escribir, sumar, calcular, ropas, objetos de arte: compramos muebles de oficina en general. Villegas 6, A-8054.

A-8054, MAQUINAS EMPEÑO

Compro de escribir, sumas, en cualquier estado; archivos; cajas archivos; caudales, mimiógrafos y accesorios en todas cantidades. Llame al teléfono A-8054.
I 27456 1-1 Ag.

PARA EL HOGAR

PH-4. Limpieza de Cocinas.

LIMPIEZA cocina de gas, desde 50 centavos. Traslado lámparas e instalaciones, de agua, gas, electricidad. F. Sosa, Colón 28. M-2637.
P-H4 29834 16-19 Jul.

MECANIO. Un peso limpiezas y arreglos máquinas coser, cocinas gas, gasolina, estufina y calentadores. Trabajos a conciencia. Corrales 20, Tels. A-4519 y M-4661. F. G. Santos.
P-H4 29850 16-19 Jul.

PARA LAS DAMAS

PD-1. Peluqueros.

SEÑORITA peluquera con mucha práctica. Servicio a domicilio. Voy a repartos. Pelado y Ondulación al agua 40 centavos. Teñido del pelo a precios convencionales. Tel. A-3557.
P. D. 1 29070 10-20 Jul.

PD-6. De Interés para las Damas

MODISTA. Alta costura, corte, confección francesa, trabajo fino, solicita casa para coser por días, también en mi casa recogiendo labor, probando domicilio. A-9474.
PD6 29240 12 jl 18

MEDIAS de señora se arreglan como nuevas uno dos tres hilos corridos e hilos halados, por 25 centavos; se recogen y entregan Informan F-3006.
PD-6 25499 19-19 Julio

ENSEÑANZAS

E-1. Academias.

GRAN ACADEMIA DE CORTE NACIONAL

SISTEMA "SERRA"

Damos títulos de profesores en un mes. Admitimos pupilas y medio pupilas. Clases por correspondencia, día y noche, domicilio. Vendemos el valioso Método Serra. Lealtad 82. Tel. M-6846. Paquita Serra.
E1 29628 14-13 Ag.

ACADEMIA de corte Martí. Clases día y noche y a domicilio. Corrales número 36, último piso. Tel. M-3605.
E1 29891 16-26 Jul.

SISTEMA ALEMANY ACADEMIA INTERNACIONAL

Corte y confección incomparable. elegantísimo, moderno, práctico, fácil y rápido, garantizado, numerosas alumnas graduadas; pruebe, no se arrepentirá, enseño labores gratis, vendo ilustrado método Alemany. Clases a domicilio y correspondencia. Autora y directora, A-7044. San Lázaro 131 esquina Nicolás.
E1 25360 18 jl 18

Academia de Inglés ROBERTS

MALECON 31, ALTOS
TELEFONO A-1317

Clases generales, 5 pesos mensuales. Clases particulares en la Academia y a domicilio. Lección de ensayo gratis. ¿Desea usted aprender inglés? Compre usted el METODO NOVISIMO ROBERTS. Cuarta edición pasta $2.
E1 26295 24-24 Julio

E-2. Colegios.

COLEGIO SAN ELOY

Pupilos desde 18 pesos al mes. Primera Enseñanza, Preparatoria, Bachillerato, Idiomas y Comercio. Se admiten internos, medio internos y externos. Clases todo el verano. Calzada del Cerro número 620. Habana. Tel. I-6002. Pida prospectos.
E-2 27887 3-2 Ag.

E.4. Escuelas.

ESCUELA DE GUITARRA

Profesor: Rafael Nadal. Enseñanza por los métodos modernos y acompañamientos. También clases a domicilio. Precios módicos. Neptuno 59, altos. Tel. A-6346.
E4 29720 15-31 Jul.

E-5. Profesores.

PROFESORA americana joven, de buenas referencias de la señora Dulce de Cárdenas, desea dar clases de inglés a jóvenese o señoritas. Precios módicos. Miss. Hamilton A-2212
E5 29703 15-24 Jul.

PROFESORA de inglés, tiene algunas horas disponibles para dar clases en su casa o a domicilio. Llame al Tel. A-7049 hasta las 10 a. m. y después de las 5.30 p. m.
E5 29863 16-28 Jul.

PROFESOR de Idiomas, también enseñar jóvenes de ambos sexos para el Instituto o Universidades del Norte. Las mejores referencias de familias distinguidas de la Habana. Profesor. Tel. A-3070.
E5 29547 14-24 Jul.

TAQUIGRAFIA Pitman, Mecanografía y bordado en máquina, por competente profesora. Clase diaria, $3.00. Otorgo diploma. Contabilidad e inglés, por experto contador. Luz 22. A-9621
E5 29087 11-18 Jul.

NO PIERDA su tiempo. Aprenda inglés con un profesor que sabe enseñar. Profesor Smith, San Lázaro 490, entre M. y N.
E-5 28482 7-22 Jul.

INGLES, $2 O $3 AL MES

Atendiendo situación, establezco clases económicas. Grupos según conocimientos. Métodos Jorrín, Berlitz. Profesora con certificados, Contingan clases particulares. Campanario 57. altos. M-8421.
E5 29177 11 jl 21

PIANO Y SOLFEO $3.00

mensuales. Canto, Violín, Mandolina, Guitarra. Experto profesorado enseña sistema rapidísimo,(práctico examinándole trimestralmente. En seguida será profesora. Tocará preciosas piezas al mes de empezar. Especialidad, alumnos haraganes. Vamos a domicilio. San Rafael 71 A-0225.
E5 C-6399 6-5 Ag.

PROFESORA Normalista con doce años de práctica, ofrécese para dar clases a domicilio, o en su casa. J. del Monte 107, bajos. Tel. A-5630.
E-5 27436 1-31 Jul.

INGLES

Enseñado por profesora americana. Sorprendentes resultados en pocas semanas. El discípulo leerá, escribirá y hablará el inglés en breve tiempo. Lecciones a domicilio también. Miss Kapan. Gran Hotel, Teniente Rey y Zulueta. M-9896.
E5 25973 22-22 Julio

E-6. Institutrices

SE OFRECE una americana (26), buena presencia y educación, para gobernante de niños, 35 o 40 pesos. Sofía. A-3070.
E6 29747 15-17 Jul.

DE INTERES GENERAL

POCERO experto, alemán, de muchas experiencias, tiene su propio equipo especial para pozos artesianos, trabajo muy rápido y económico, con muchas referencias. Apartado 2073, Habana.
I. 29032 10-25 Jul.

MOSAICOS catalanes, de uso, gris, se venden 20 millares a $10 millar. 12 millares en colores verde y rosa y artísticos, cosa seria, a $20 millar. Villegas y Lamparilla, carbonería.
I 29816 15-19 jul

JOSE Gardell Garrigó. Contratista de Obras. Construye, amplía y repara casas y chalets; adapta locales para industrias y comercios. Reparaciones en general. Pídame planos y presupuestos. Santa Irene 105. I-2696.
I. 29558 14-29 Jul.

EN 495 PESOS vendo mi panteón, completamente nuevo, con dos bóvedas y dos osarios, en el cuadro 15, pegado a la cerca de la derecha, orilla, calle primera línea, todo cubierto de mármol blanco de Carrara; tiene marcos, contramarcos mampostería de concreto; costó hace poco mil pesos. No pierdo tiempo; venga con el dinero a la mano. Llámeme por teléfono U-2242, para mostrárselo.
I 29525 13-18 Jul.

SE VENDE un panteón, todo de mármol nuevo, con tres bóvedas, osarios y un monumento. Cerca de la entrada. Iinformes, Eduardo Valverde. Aguiar número 43. Teléfono A-5750.
I. 28987 10-17 Jul.

REPARAMOS sus techos bien y económicamente por el sistema Johns Manville. Ortega Fernández y Cía San Ignacio 15. Telf: A-1784.
I. 25559 19-19 Julio

E.C.D. 2016

A TRAVES DE LA VIDA

por Héctor de Saavedra

INTERES COMPUESTO

—Usted debe hacer, ahora, muy buenos negocios —dije a un prestamista que tiene una casa de "empeños", allá por la calle de los Angeles.

—Se logra algo— me respondió con displicencia— porque si bien es verdad que hay mucha oferta y no se repara en la cantidad que se recibe ni en el interés que se cobra, en cambio nadie viene a comprar.

—Pero se quedan, ustedes, y por un precio ínfimo, con la prenda.

—¡Y qué hacemos nosotros, aunque sean perlas, con un capital que está, ahí, muerto para la producción.

Como se ve, hasta los señores empeñistas sufren, relativamente, con la situación actual. La esperanza no la han puesto en las reformas, y el habeas corpus les tiene sin cuidado. Lo que habrá de salvarles será la paciencia porque, con tyrios o con [illegible] su valor intrínseco y las han adquirido a bajísimo precio.

Muy curioso este dicho sugestivo de "empeño" que significa que uno se empeña con el prestamista para que le dé dinero.

Luego el empeño o compromiso o necesidad no es el que se tiene fuera, sino allí dentro.

Parece ser que el negocio del prestamista es pingüe: el 10 por ciento mensual, que es el 120 al año. Luego se tiene la probabilidad de quedarse con el objeto por el que se ha dado la tercera o cuarta parte de su valor. ¡Caramba! ¡Hay que poner una casa de Empeños! Hasta ahora, creía que el mejor negocio era una bodega, porque nunca había visto quebrar una tienda de víveres. Pero desde que se han metido a competir en lujo con "El Encanto" y a instalarse a lo grande, ha habido sus cierres y alzamientos. Evidentemente debe ser superior la pignoración de objetos.

Pero, reflexionando un poco, hay que pensar que todo el monte no es orégano, porque de lo contrario no habría más que un solo tráfico: el del prestamista, y a defecto de este el de banquero.

¿Qué es un Banco? Pues a juicio de los filósofos es una institución colocada en medio de dos individuos de los cuales el uno tiene una peseta y el otro quiere quitársela. El banquero facilita la operación y se queda con la mitad de la peseta. Es el más listo de los tres.

Probablemente estoy diciendo desatinos, porque de esta materia no tengo la más ligera noción. Ni a las matemáticas, ni a la especulación, ni a la síntesis del comercio, que es [illegible] caro, ni a "los negocios", que según Aurelien Scholl eran "el dinero de los [illegible]", a nada de eso tengo afición ni disposiciones.

La misma casa de empeños me es desconocida en sus estatutos, porque siempre he practicado lo que decía Julio César en los "Comentarios" citando las palabras de Jenofonte: "Lo que se ha de empeñar que se venda".

No sé si el interés que cobran es mucho o poco; lo que sí puedo asegurar es que cuando he visto en las vidrieras un objeto curioso y lo he querido comprar, me han pedido un precio de Old Bond Street, en Londres, o la rue de la Paix en París.

Para instalar un café no se necesita más que un mostrador, un estante para las botellas, unas mesas y sus adjuntas sillas.

Una bodega requiere algo más, aunque no mucho.

En cambio un Banco es cuestión de apariencia. El National City Bank de New York es un templo como el Parthenon de Atenas. La casa del Sr. Gelats en la Habana, es un sobrio edificio con profusión de mármoles y bronces. El más modesto banco necesita una gran instalación. El dinero no tiene confianza, sino en la apariencia. A un hombre mal vestido no se le presta ni cinco pesos; en cambio a cualquiera que tenga un lujoso automóvil y lleve en el dedo un grueso brillante, se le dan cien sin exigirle recibo.

Esto lo saben los psicólogos de la finanza y por eso ponen tras unas regitas doradas a unos individuos muy correctos que se mueven como los pájaros en una jaula. Las ventanillas para "recibir" son muchas, las de "pagar" son pocas, pero el objeto es retener al público y que se vea el quorum. En estas condiciones el individuo que no se fiaría ni de su padre, va allí y entrega confiadamente su dinero "para que se lo guarden". Stultorum numerus est infinitus...

Lo principal es "la peseta" de que hablé antes. **That is the question.** Noten ustedes como al fin el mercantilismo tiene que servirse de la literatura clásica.

EL PENNSYLVANIA

Hoy llegará a San Francisco de California, y escalas, el vapor americano Pennsylvania, que trae carga general, 28 pasajeros para la Habana y 428 en tránsito para New York. en aquel entonces estaba en huelga.

SALIDAS

Salieron ayer, el belga Gand, para Veracruz; el Panuco, para Progreso; el Calamares, para New York; el ferry Flagler, para Key West y el San Gil, para Cristóbal.

AGOTANDO HASTA LA ULTIMA GOTA DE GASOLINA DE SUS TANQUES EL "JUSTICIA PARA HUNGRIA" REALIZO FELIZMENTE EL VUELO TRASATLANTICO

Después de dar unas vueltas sobre Budapest se vieron forzados por la falta de esencia, a aterrizar a catorce millas de distancia de la misma, a las 12,40 de la tarde, sufriendo algunas averías

BUDAPEST, julio 16. (AP) Los aviadores húngaros Alexander Magyar y George Endres, capitanes de la reserva del cuerpo de aviación de este país, aterrizaron con su monoplano trasatlántico «Justicia para Hungría» en un lugar situado en los alrededores de esta capital, y a catorce millas de distancia a las 7:40 de la noche de hoy, o sea a las 12:40 de la tarde, hora de la Habana, completando un vuelo de 3239 millas desde Harbor Grace, Terranova.

Con el éxito del vuelo de los aviadores húngaros son doce las veces que se ha cruzado el Atlántico hasta ahora.

Los pilotos Magyar y Endres no pudieron llegar con el «Justicia para Hungría» hasta esta capital a causa de que se había agotado la última gota de gasolina, pero aterrizaron con tanta fortuna que ni siquiera el monoplano recibió la menor avería.

El aparato, pintado de negro con bandas blancas en la nariz y un gran letrero con el nombre que los pilotos han dado al monoplano pasó por esta capital donde millares de personas lo habían estado esperando por espacio de muchas horas, llenando las calles y todas las ventanas.

Precisamente las pequeñas vueltas que dieron los aviadores con su aparato sobre la capital fué lo que les impidió aterrizar en el aeródromo de Matyasfold. El campo donde descendieron apenas tiene espacio para el avión. Aterrizaron cerca de la pequeña aldea de Bicske.

En poco más de veintiseis horas han cubierto los pilotos húngaros la distancia de 3,239 millas que existen entre Harbor Grace, de donde salieron a las 11:18 a. m. del miércoles, y Budapest, desarrollando una velocidad media de 135 millas por hora.

Un empleado de señales del Ferrocarril del Sur vió descender el monoplano cerca de su caseta a las 7.40 de la noche, o sea las 12:40 de la tarde en la Habana.

El capitán Mgyar abandonó la cabina y pidió permiso para hacer uso del teléfono a fin de comunicarse con el Aéreo Club de Budapest y darle cuenta de que el propulsor se había roto. El contratiempo hizo decaer algo el espíritu de las personas que se hallaban en el campo, pero el recibimiento que se dispensó a los pilotos fué tremendo.

ENCONTRARON UN TEMPORAL EN EL VUELO

BUDAPEST, Hungría, julio 16 AP. Mientras saboreaban sendos bocks de cerveza en el aeródromo de Matyafold, los aviadores capitanes Alexander Magyar y George Endres, declararon a los representantes de la prensa y a varios socios del Aéreo Club que durante casi todo el vuelo se vieron rodeados por la niebla y que hacia la media noche, les azotó un violento temporal, que duró tres horas y que puso en peligro varias veces al avión.

El propulsor del «Justicia para Hungría» se rompió al aterrizar, y una de las alas del aparato ha recibido averías, resultando ilesos los aviadores.

Cuando el capitán Magyar comunicó por el teléfono de una caseta de señales del ferrocarril el contratiempo al aeródromo de Matyasfold, acababa de llegar de Viena un aeroplano que fué despachado inmediatamente a Biscke para auxiliar a los pilotos.

En ese aparato fueron trasladados al aeródromo. El inmenso público que llenaba el campo y que llevaba varias horas de paciente espera se había dispersado y los miembros del gabinete húngaro, que interrumpieron una sesión para ir al aeródromo cuando se enteraron de que el aparato de sus compatriotas había sido visto en la vecindad, reanudaron su sesión.

El primer ministro, Conde Bethlen, había demostrado un vehemente deseo de ver a los aviadores tan pronto llegaran y por esa razón fueron conducidos inmediatamente a la residencia del jefe del Gobierno en un automóvil, siendo recibidos allí por el Conde y otros miembros del gabinete.

Aunque desde el punto de vista popular la llegada de los aviadores fué todo lo contrario de lo que se esperaba, para esta noche y mañana se preparan grandes agasajos a los capitanes. Entre las ceremonias organizadas figura la de depositar una corona en la tumba del Soldado Desconocido de Hungría.

Los aviadores salieron de Harbor Grace, Terranova, a las 11:18 de la mañana de ayer. Los pilotos manifestaron que el despegue se hizo con alguna dificultad por causa del excesivo peso del aparato.

Advirtieron un agujero en la parte superior del tanque de la gasolina y se vieron forzados a arrojar parte de la esencia para impedir que aquél alcanzara mayores proporciones.

«La visibilidad mejoró hacia la mañana», dijeron. «Mientras volábamos sobre Francia perdimos la dirección y tuvimos que acercarnos todo lo más posible al terreno para leer los nombres de algunas de las estaciones ferroviarias.

«Cuando llegamos al territorio de Hungría nuestra esencia estaba tocando a su fin y en las proximidades de Biscke no tuvimos gasolina para mantener andando el motor por lo que nos vimos forzados a aterrizar.

«Ninguno de los dos hemos dormido durante el vuelo, pero nuestra amistad nos unió más durante las dificultades. Realmente fué mala la decisión que adoptamos de aterrizar, pero no había más remedio.

«Estoy contento de hallarme en la patria, pero el capitán Endres es más dichoso que yo. Tiene una esposa e hijos que le esperan».

LOS HUNGAROS DE DETROIT CELEBRAN EL EXITO DE LOS AVIADORES

DETROIT, julio 16. (AP) «La pequeña Hungría» un barrio de Detroit donde viven 30,000 extranjeros, celebró esta noche la llegada del monoplano «Justicia para Hungría» a Budapest. Centenares de húngaros, vestidos con los trajes típicos del país celebraron una manifestación por las calles del West End acompañados de una banda que ejecutó el himno nacional de Hungría.

Mañana se celebrarán funciones religiosas en acción de gracias al Altísimo por haber permitido que los aviadores llegaran a su patria sin novedad.

Más de 5,000 postales enviadas por húngaros residentes en muchas ciudades de los Estados Unidos, llevaron los aviadores para ser remitidos desde allí a este país.

EL AZUCAR Y EL TABACO EN LOS ESTADOS UNDOS

El consumo de azúcar aumentó y el envío de tabaco por el correo también tuvo aumento

AUMENTAN LOS ENVIOS DE TABACO POR PAQUETE POSTAL

WASHINGTON, julio 16. AP. El Bureau de Aduanas informa que se ha registrado un aumento de los embarques de tabaco cubano por paquete postal en el mes de junio sobre los anteriores.

Los embarques en mayo, que consistieron en ciento cinco, fueron los más pequeños desde que se puso en vigor el convenio, con excepción del mes de septiembre del pasado año. Las importaciones de junio, por el puerto de entrada de Jacksonvile, consistieron en ciento once.

Los embarques de tabaco cubano recibidos en junio tienen un valor de 862 pesos y pagaron derechos de Aduana por 666 pesos. Cincuenta y cuatro de esas consignaciones fueron embarcados con la condición de que los derechos se pegarían por un agente del embarcador cubano en Jacksonville y cincuenta y siete por el procedimiento ordinario, o sea que los derechos los pagaron los importadores.

AUMENTO EL CONSUMO DE AZUCAR EN JUNIO EN LOS EE. UU.

NUEVA YORK, julio 16. AP. El consumo del azúcar ha aumentado bastante en el pasado mes de junio, según los informes recibidos por B. W. Dyer y Co., economistas y corredores de azúcares, de diferentes lugares de los Estados Unidos. Dicha firma declara que el hecho es uno de los factores que contribuyen a la reciente mejora de los precios del azúcar.

Las últimas estadísticas dadas por el Instituto del Azúcar, informan de que las refinerías entregaron en la semana terminada el 4 de julio corriente, el equivalente en refino de 110.775 toneladas de azúcar crudo, o sea la mayor cantidad desde 1931, en ese período de tiempo.

LA LEGACION BRITANICA SE INTERESA POR LOS NATIVOS ANTILLANOS

En la Secretaría de Gobernación estuvieron a entrevistarse con el Dr. Giordano Hernández, Subsecretario, el Secretario de la Legación Británica en la Habana y el Cónsul General de esa nación entre nosotros, a solicitar informes sobre una invitación que el Teniente Molina, Supervisor Militar de Inmigración en Oriente ha hecho a todos los súbditos ingleses nativos en las Antillas, para que se dirijan a Santiago de Cuba en donde dicho militar les promete reembarcarlos para sus respectivos países, dada la situación creada al trabajador cubano por la falta de trabajo y el exceso de competidores extranjeros.

El Dr. Giordano Hernández informó a sus ilustres visitantes que el asunto no tenía ninguna dependencia con la Secretaría de Gobernación y que lamentaba no poderles facilitar los informes que solicitaban.

EMISION DE 5 MILLONES DE PESOS EN BONOS POR EL GOBIERNO DOMINICANO

SANTO DOMINGO, julio 16. AP. El Senado dominicano aprobó hoy una emisión de bonos por valor de cinco millones de pesos.

El enviado chino Dr. Ping Ling, visitó esta tarde al Secretario de Relaciones Exteriores, para iniciar el cumplimiento de su misión diplomática.

El doctor Ping Ling, que es Ministro de su país en la Habana, fué recibido anoche de manera espléndida por la colonia china de esta capital.

CREESE QUE UNA JOVEN FUE ENTERRADA VIVA EN DOWNINGTON, PENNSYLVANIA

DOWNINGTOWN, Pennsylvania, julio 16. AP. Créese que la joven cuyo cadáver apareció en una fosa de poca profundidad al norte de esta ciudad el domingo, haya sido enterrada viva. Así por lo menos lo ha declarado el médico forense doctor Michael Margolies.

El facultativo cree posible que la joven, en momentos en que había perdido el conocimiento, fuera enterrada. Hasta ahora no ha sido identificado el cadáver.

EL PROXIMO DIA 28, SALDRA DE LOS ESTADOS UNIDOS EL REY DE SIAM

PURCHASE, Nueva York julio 16. AP. El rey Prajadhipok, de Siam, recibió hoy al Alcalde de Nueva York, Mr. Walker, en su residencia temporal de esta población, informándole durante la conversación que sostuvieron, que piensa salir de los Estados Unidos hacia Siam, su lejana patria, el 28 del corriente julio.

BARCOS QUE SE ESPERAN EN LA PRESENTE SEMANA

JULIO 17

Cuba, de Tampa y Cayo Hueso; Turrialba, de New Orleans; Pennsylvania, de S. Francisco.

JULIO 18

Oriente, de N. York; Florida, de C. Hueso; Castilla, de Filadelfia; Parismina, de Puerto Cortés; Orbita, de Val paraíso.

ES IMPRORROGABLE EL PAGO DE INTERESES Y AMORTIZACION DE LOS EMPRESTITOS DE ALEMANIA

El proyecto para ayudar a Alemania presentado ayer al Gabinete de Srancia, consiste en un empréstito de quinientos millones de pesos con garantía de los ingresos de Aduanas

NUEVA YORK, julio 16. (AP). el doctor Herman Dietrich, ministro de Hacienda alemán, según dice una nota de Dillón, Read and Company ha declarado que de acuerdo con el Reichsbank considera «asunto improrrogable el pago de los intereses y amortizaciones de los empréstitos a largo plazo a los deudores de Alemania».

La nota representa la respuesta oficial de Francia a las noticias que ha publicado la prensa relativas a que el Reich estaba estudiando la conveniencia de declarar una moratoria sobre las deudas representadas por emisiones de bonos colocados en el extranjero, figurando entre estos los de municipios, estados la industria y las empresas de servicio público.

En relación con esa nota, se dice que las presentes dificultades de Alemania se deben principalmente a la rapidéz conque se retiraron los créditos a corto plazo, movimiento que ofreció una gravísimo problema al gobierno. El doctor Dietrich ha manifestado, además, que se hacen esfuerzos con el fon de hallar bases para el arreglo de estos créditos.

PANICO EN LOS DEPOSITARIOS DE ESTAMBUL

ESTAMBUL, Turquía, julio 16—(AP). La crisis financiera alemana ha causado pánico entre los depositarios de los bancos alemanes de esta capital, extrayéndo el público cerca de 3,500,000 libras turcas o sea cerca de quince millones de dólares en los últimos días.

Los directores dicen que los bancos se encuentran en condiciones de hacer frente a la situación.

FRANCIA HARA UN PRESTAMO A ALEMANIA

NUEVA YORK. Julio 16 (AP).—Noticias particulares recibidas por los banqueros de esta ciudad procedentes de Paris informan que el plan para ayudar a a Alemania,, presentado hoy el gabinete frances, consiente en un empréstito de 00,000.000 de dólares, con garanía de los ingresos de las Aduanas.

BRUENNING IRA A PARIS SIEMPRE QUE NO SE FIJE UN PLAN

BERLIN, julio 16 (AP). Alemania espera que si el Canciller Bruening y el ministro de Estado Curtius van a Paris, respondiendo a la invitación que se les ha hecho, las reuniones a que habrán de asistir no han de tener un programa fijado de antemano.

De estas seguridades que espera recibir el gobierno depende que el Canciller acepte la invitación de detenerse en la capital francesa antes de ir a Londres para concurrir a la reunión de los primeros ministros convocada para el lunes.

No se considera probable que el Canciller y el doctor Curtius vayan a Paris antes de mañana por la noche, y en todo caso, los acontecimientos en esta capital determinarán lo que proceda hacerse.

Mientras tanto los periódicos piden una pronta inteligencia con Francia y excepto entre los nacionalistas existe general disposición a dar al Canciller libertad de acción en Londres para aprobar todas las medidas que considere convenientes para la paz de Europa.

El nombramiento de Hermann Schmitz, Consejero privado del Trust del Tinte de Alemania, para el cargo de Comisario Federal de Hacienda, se anunció hoy por la prensa.

Este es el puesto del «Czar del dinero», creación que le ha sido hecha por el gobierno como una de las medidas de emergencia, en virtud de las cuales trata de poner en orden el caos financiero.

LA HUIDA DE CAPITTALES Y EL GOBIERNO ALEMAN

BERLIN, julio 16 (AP). La Comisión de Reparaciones del Gabinete estuvo en sesión toda la tarde y principios de la noche, discutiendo las medidas especiales para contrarrestar la huida de los capitales, pero la reunión terminó sin que hubiera llegado a ningún acuerdo.

os decretos de emergencia que se refieren al problema, y los cuales eran esperados hoy por la noche, no han sido anunciados aún.

MOVIMIENTO MARITIMO

NUEVA YORK, Julio 16 (AP).—Hoy llegó el vapor «Munargo», procedente de la Habana, saliendo para el mismo puerto el Presidente Hayes y el Ulúa.

LAS COTIZACIONES DE LOS CAMBIOS

BERLIN, julio 16. AP. Por primera vez desde el sábado pasado los periódicos alemanes del viernes podrán publicarlas cotizaciones de los cambios extranjeros, previamente autorizadas por el Reichsbank. La medida ha sido adoptada en interés de los negocios, según dicha institución.

FRANCIA PROPONDRA UN DOBLE EMPRESTITO A ALEMANIA

PARIS, julio 16. AP. El periódico parisién L-Oeuvre dice esta mañana que Francia propondrá que se abra un crédito de quinientos millones de pesos al Reichsbank alemán, y la misma cantidad a Alemania, pagadera en diez años.

El empréstito solamente se realizará, afirma el periódico, con garantías políticas y financieras bien definidas, las cuales serán discutidas con el Canciller Bruening y el Ministro de Estado Curtius, durante su próxima visita a esta capital.

DESORDEN EN DUSSELDORF

DUSELDORF, Alemania, julio 17. Viernes. AP.—La policía fué apedreada anoche cuando pretendía disolver una manifestación de desempleados. Inmediatamente, cumpliendo órdenes superiores, la policía abrió fuego de revólver, causando la rápida dispersión de los manifestantes. No se tiene conocimiento de bajas.

EL DIA 25 DEL ACTUAL SE CASARA LA PRINCESA DE LOS BALKANES, ILEANA

El 25 del corriente se unirán en feliz epitalamio la Princesa Ileana de Rumania y el Archiduque Antón de Austria, en el palacio rumano de Sinaia.

LOS CANTONESES CHINOS ESTAN AUMENTANDO SU EJERCITO CON EL DE LAS FUERZAS NACIONALISTAS

MUERE EL PADRE DE ITALO BALBO

Este fué en un rápido avión pero no pudo verlo con vida

FERRAN, Italia, Julio 16. AP.—Italo Balbo, ministro de Aviación de Italia ,realizó hoy un vuelo de cien millas por hora con el fin de llegar cuanto antes al lecho de su anciano padre que estaba agonizando; pero no obstante haber escogido el medio más rápido de comunicación de que se dispone actualmente,e el ministro no logró ver con vida al autor de sus días.

El profesor Camillo Balbo, de setenta y cinco años de edad, empeoró repentinamente esta mañana y con ese motivo sus familiares llamaron con toda urgencia a su hijo, el ministro del Aire. Cuando Italo Balbo llegó a esta ciudad hacía más de una hora que su padre había fallecido.

LOS FILETEADORES DE LA HABANA SE REUNEN HOY

Hoy, a las ocho de la noche, en Amistad 88 (altos), celebra Junta General Ordinaria la Sociedad de Fileteadores de la Habana. La orden del día de la reunión será la siguiente: 1.—Lectura de la convocatoria. 2.—Lectura de las actas anteriores. 3.—Lectura del balance trimestral. 4.—Informe de la Comisión de Glosa anterior y nombrar la nueva. 5.—Informe de los trabajos de la Directiva durante el trimestre. 6.—Asuntos generales. El señor Germán Padilla, Secretario de la colectividad, ruega la más puntual asistencia a todos los afiliados.

El Kuomintang pide pena de muerte para el Dr. Tucker, tesorero del Porter Hospital

HONGKONG, China, julio 16. AP. El nuevo gobierno cantonés aseguró hoy que otra brigada de tropas de la provincia de Hunan, que nominalmente es parte del territorio del Gobierno nacionalista de Nankin, se ha unido a la causa del Sur.

El régimen cantonés, organizado contra el presidente nacionalista Chiang Kai-Shek, también asegura que mil cantoneses desertores del Ejército nacionalista de Cheng Ming Shu han llegado a Cantón y se han alistado en el Ejército del Sur.

Eugene Chen, ministro de Estado del gobierno cantonés, comentando las [illegible] de que el Presidente Chang Kai Shek y su ejército de operaciones contra los rojos y los bandidos en la provincia de Kiangsi ha tenido grandes bajas, dijo que el éxito de los comunistas se debe a las tácticas que han aprendido del propio Chang.

Chen, que perteneció al gobierno nacionalista, dijo que cuando Chiang conquistó a los señores de la guerra chinos envió sus tropas a luchar contra los rojos. Chen agrega que Chiang había temido que los soldados de los dictadores militares no fueran dignos de su confianza y los envió a combatir contra los comunistas esperando que estos les dieran muerte o que aquíllos acabaran con los rojos.

Conociendo esta táctica, dijo Chen, muchas de las tropas enviadas contra nosotros se unieron al Ejército comunista. Asegura Chen que las tropas del gobierno cantonés han aumentado a 80.000 fusiles.

Chiang, que se supone tenía 250.000 soldados cuando comenzó su reciente ataque contra los rojos en la provincia de Kiangsi, ahora está utilizando a sus mejores soldados.

EL KUOMINTANG PIDE PENA DE MUERTE PARA EL DR. TUCKNER

PEIPING, China, julio 16. AP. La ejecución del doctor Francisco F. Tuckner, tesorero del William S. Porter Memorial Hospital, q. depende de la Junta Americana de Misiones de Techow, ha sido solicitada por el Kuomingtang del distrito de Techow como pena por la muerte de un empleado [illegible] indígena a quien el doctor Tuckner hizo fuego de revólver la semana pasada creyendo que se trataba de un ladrón.

El Kuomingtang pide el inmediato arresto del médico y que se suspendan las actividades de la Misión. Además, exige una explicación del ministro de los Estados Unidos y el pago de una indemnización a la familia de la víctima.

El cónsul norteamericano en Tsinanfu ha participado que el doctor Tucke, después de una serie de robos que se registraron en el hospital, conservaba un revólver debajo de la almohada en un diván de su despacho. El sábado pasado por la noche fué despertado por un hombre que entró en el despacho, abriendo la puerta con una ganzúa. El intruso huyó cuando el doctor Tucker despertó y el médico le hizo fuego con el revólver.

Todos los esfuerzos que se hagan con el fin de que el doctor Tucker sea juzgado por los tribunales chinos serán combatidos, según informaron hoy los funcionarios de la Legación.

SUICIDARSE

Ceferina Soto Herrera, de 23 años vecina de Fernandina 16 y medio, trató ayer de poner fin a su existencia, por un disgusto que tuvo con su marido José Ramón Macarau cosa que no logró por la pronta intervención de éste.

La Soto cojió una navajita y se dirigió al baño, con el propósito de inferirse varias heridas, sin que lo consiguiera, porque Macarau la despojó de dicha pequeña arma.

ALBERTO OSTRIA SERA MINISTRO DE SALAMANCA

El Gobierno de Colombia ha aprobado los presupuestos que son de 40.400,000 pesos

EL GOBIERNO COLOMBIANO APROBO LOS PRESUPUESTOS

BOGOTA. Colombia, julio 16. AP.—El gabinete colombiano que se reunió hoy bajo la presidencia del Presidente Olaya Herrera, aprobo los presupuestos para el próximo año fiscal, que suben a 40.400,000 de dólares. Los presupuestos serán presentados al Congreso cuando se reúna el 20 de este mes.

Los gastos son $7.400.000 menores que los ingresos, aunque un millon de pesos mayor de lo que consideraba necesario el Gobierno.

ALBERTO OSTRIA DISPUESTO A SERVIR AL PRESIDENTE SALAMANCA

LIMA, Perú, julio 16. AP.—El ministro bolivano Alberto Ostria Gutiérrez dijo que había leido con sorpresa los despachos de la prensa ei que se anuncia haber sido designado ministro de Estado de su país, agregando que no tenía ninguna noticia oficial; pero que si es cierto que se le concede tal honor lo aceptará con gusto.

«El Presidente Salamanca Presidente un gobierno netamente nacionalista—dijo—; y por esa razón todos los bolivianos estamos obligados a no negarle nuestra colaboración.»

Con relación a las declaraciones del ministro paraguayo Ibarra, dijo que lamentaba tener que rectificar la interviú dada por aquél a un periódico local. Ostria dijo que la opiniónón bolivana apoya unánimemente al Gobierno en sus planes de defensa.

FUNERALES DEL ARZOBISPO NATHAN SORDERBLOM SERAN MAÑANA, SABADO, EN UPSALA

ESTOCOLMO, julio 16. AP. Los funerales del Arzobispo Nathan Sorderblom se celebrarán al mediodía del sábado en la Catedral de Upsala.

La ciudad estará silenciosa, escuchándose solamente las horas que den los relojes públicos de la población, cuando el cadáver llegue a la antigua catedral.

El cadáver del Primado de Suecia será acompañado hasta la tumba por toda la familia real, los miembros del gabinete, alto clero y delegaciones de distintas partes del mundo.

REPARTO DE LAS SEMILLAS DE TABACO «HAVANENSIS» Y DE LAS ESTACAS DE MORERA

Dentro de pocos días se procederá por la Estación Experimental Agronomica de Santiago de las Vegas, a la distribución de la semilla de tabaco «havanensis». Se le ha puesto un pequeño precio al paquete para que pague, al menos, el costo del ambalaje.

Así mismo se están terminando los trabajos, repartiendose, por tantos, en breve las estacas de «morera» Las cuales se ofrecerán con instrucciones ad-hhoc.

Solo se darán a aquellas personas que justifiquen debidamente sus propositos de reproducirla para dedicarse a la industria de la seda.

ELECCIONES EN LA ASOCIACION NAC. AZUCARERA

Fué reelecto el señor Francisco R. Gattorno, quien manifestó sus propósitos para el próximo año

Ayer quedó proclamada, tras el escrutinio llevado al efecto, la candiatura electa en las pasadas elecciones terminadas anteayer, de la nueva Directiva de la Asociación Nacional de la Industria Azucarera. El acto tuvo efecto en su local social de uba 54, bajos, fungiendo en la mesa electoral el señor Adolfo López Ferrer, presidente de la misma, y los miembros señores José de la Maza y Florentino Alvarez. Actuó de secretario en la proclamación el señor Francisco Tellechea.

Lo selegidos, que habrán de regir los destinos de la Asociación durante el bienio de 131 a 1933, fueron los siguientes:

Presidente, señor Francisco R. Gattorno Aguila, ue ha sido reelecto en el cargo; Vicepresidentes: señores José de la Maza, Ismael Sánchez, Adolfo López Ferrer, Manuel Castanedo y Adolfo Pividal y vocales señores Mario . Mascaró, César A. Forun, Francisco Román, Miguel A. Vilató, Jaime Ponsdomenech, Francisco Cossío Jr., Florentino Alvarez, Miguel M. Verdeja, José Manuel Ruiz, Alberto J. Velaz, José A. Fernández, Miguel A. Ariosa, Francisco Tellechea, Manuel Flores García, Francisco Tormes, Largio Lahuillierx, Miguel Campillo, Félix Martell y Julio Martell.

PALABRAS DEL SE. GATTORNO

El señor Gattorno hizo manifestaciones al quedar proclamado. Dijo que como presidente cree haber cumplido con su deber conduciendo la contienda electoral por un camino de legalidad, y basado todo el proceso en lo que estatuye el reglamento social y acuerdos de la Junta general extraordinaria últimamente celebrada.

Lamentó que todos los compañeros afiliados a la Asociación no hayan podido hacer uso del sagrado derecho del sufragio, imposibilitados de estar al corriente en sus cuotas por la crisis azucarera que todos conocemos; pero espera que con las modificaciones introducidas en la cuota social y al ser reelecto Presidente de la Asociación a la que ha de imprimir con la nueva Directiva leyes, acuerdos y demás actividades que redunden en beneficio de las clases azucareras, éstas se darán cuenta de la importancia de estar cobijados bajo la bandera social.

AL GOBIERNO PROVINCIAL

Debidamente firmadas y selladas por la Mesa Electoral, por el Presidente y el Secretario de la Asociación, fueron remitidas al Gobierno Provincial las actas correspondientes, en cumplimiento de la Ley de Asociaciones.

ESPAÑA E ITALIA

POR GASTON MORA

Ya caerá la dictadura civil en Italia, como ha caído la dictadura de España.

Discurriendo un periódico extranjero acerca de la política de **"compresión"** que, desde hace ya algunos años, viene desarrollando el **fascismo** en Italia, dice lo siguiente: "En Italia, país **más liberal** que España, aún subsiste el gobierno dictatorial de Mussolini, y, en cambio, en España, de historia y tradiciones conservadoras, una Revolución inopinada ha derribado a una monarquía secular sustituyéndola por una República. El hecho parece raro". A nuestro juicio se halla equivocado el periódico cuya es la apreciación que antecede. Negamos rotundamente que en la tierra del Dante sea más liberal el sentimiento político que en la tierra de Cervantes. Italia tuvo sus Repúblicas de la Edad Media. Pero España tuvo sus libres Municipios y sus **"aforadas"** regiones. Todo el pasado siglo **diez y nueve** lo consagró Italia a realizar su unidad nacional. La unificación de Italia fué el ideal de sus pueblos durante todo el siglo **diez y nueve.** Por ese ideal lucharon. **No** por la Libertad. Por la unidad lucharon **Manin, Garibaldi, Cavour;** toda una legión de estadistas y de hombres de acción. A la consecución de la unidad todo se subordinó. Por la unidad propugnaron todos los patriotas italianos. Todo lo contrario sucedía en España. Hecha su unidad desde los Reyes Católicos, Don Fernando y Doña Isabel, en el siglo **quince,** este problema quedó resuelto desde entonces, desde esa lejana época. Durante todo el último siglo, y a partir desde las inmortales Cortes de Cádiz, reunidas en **1812,** toda la lucha política española se libró entre el absolutismo y el liberalismo. Por la libertad se sostuvieron luchas inacabables. Por la libertad hubo agitaciones, desórdenes, pronunciamientos, revoluciones. Mientras en Italia la unidad era el ideal, en España la suprema aspiración era la Libertad. Mientras en Italia el movimiento político buscaba la unidad, lo que el movimiento político perseguía en España era la Libertad.

Si la dictadura ha durado en España menos que en Italia, ello se ha debido a que la dictadura española, por ser militar, por ser dictadura de cuartel, era más antipática que la actual dictadura italiana, que es una dictadura civil. La **civilidad** es la característica, el rasgo esencial de la dictadura fascista. No surgió Mussolini de los cuarteles, sino de las actividades ciudadanas. No es un hombre de espada, sino un hombre de pluma. El fascismo **no** es una organización producida por el militarismo, sino elaborada por elementos civiles, y sus hombres más representativos, más ilustres, no se han formado en las academias militares, sino en los institutos civiles. Ahora bien; una dictadura civil es más tolerable, más llevadera que una dictadura militar. Hay otra cosa que hace menos repulsiva la dictadura fascista, y esa cosa es que el gobierno y la administración son accesibles a todos los italianos que quieran incorporarse al fascismo. Sus puertas están abiertas para todos. Dentro del fascismo, según nuestras informaciones, que nos vienen, unas de periódicos y revistas, y otras de cartas que se nos dirigen, dentro del fascismo **no** hay oligarquías. No hay vinculación en nadie, ni favoritismos para nadie. No hay camarillas invasoras, dominantes, absorbentes. En su seno hay renovación. No hay estancamiento. Claro está que todo eso, aunque sea cierto, **no podría ser motivo de justificación** de la dictadura fascista. De ningún modo. La libertad y el derecho son incompatibles con el fascismo, con todo régimen de **"compresión"**; de autoritarismo, de gobierno personal. Por esto deseamos que se restablezcan en Italia el gobierno parlamentario, las libertades públicas y el derecho del pueblo a determinar sus propios destinos. **Ya caerá la dictadura civil en Italia, como ha caído la dictadura militar en España.**

SE DESMIENTE LA NOTICIA DE QUE EN SALVADOR HAYA HABIDO UNA REVOLUCION

SAN SALVADOR, julio 16. AP. Algunos periódicos extranjeros interpretaron la declaración del estado de sitio como causado por un movimiento revolucionario estallado en El Salvador. Lo que únicamente hubo fué que el viernes pasado una manifestación popular tomó carácter sedicioso, siendo disuelta por los agentes de policía, sin que hubiera que lamentar ningún incidente de gravedad.

El estado de sitio fué decretado por la Asamblea Nacional para mantener invariable la orden de medida preventiva.

M.E.C.D. 2016