AÑO LXXXII. Núm. 29.349 — Martes 24 de Noviembre de 1931

DIRECCIÓN: REDACCIÓN Conde de Cárdenas, 18

APARTADO NÚM. 30

DIARIO DE CORDOBA

PERIODICO INDEPENDIENTE. DECANO DE LA PRENSA CORDOBESA

ADMINISTRACION E IMPRENTA García Lovera, núm. 20

TELÉFONO NÚM. 1248

Suscripción (Pago adelantado): En Andalucía, 6 ptas. trimestre.—Resto de España, 7'50.—Extranjero, 15.—Número suelto: DIEZ céntimos.

DIRECCIÓN TELEGRÁFICA: DIARIO

DIARIO DE LA MAÑANA, ULTIMAS NOTICIAS DE LA MADRUGADA

FRANQUEO CONCERTADO

NAUGURACION DEL MUSEO JULIO ROMERO DE TORRES

Córdoba escribió ayer una gloriosa eméride en su historia con moti de la inauguración del Museo Ju Romero de Torres.

Revistió el acto de la extraordina solemnidad que por su excepcio l importancia merecía y toda cla de elementos contribuyeron a au entar la brillantez del acontecimien que celebrábamos: El Gobierno, s autoridades, los centros cultura s, los artistas, los literatos, todas s clases de la sociedad incluyendo la asa obrera, ferviente admiradora Julio Romero de Torres.

El espectáculo fué grandioso y uestra ciudad supo demostrar de odo elocuente el inmenso cariño e profesaba al más insigne de sus ijos contemporáneos y la profunda atitud de que es deudora a la famia del preclaro artista por haberle onado, con generosidad de que no ay ejemplo, un tesoro de sin par va a, el cual sabrá conservar como erece y mostrará con legítimo or ullo a propios y extraños.

Llegada del ministro de Instrucción Pública

Según estaba anunciado, el domin o, a las 11'55 de la noche, en el tren xpreso de Algeciras, llegó a Córdo a, procedente de Málaga, el minis ro de Instrucción Pública y Bellas rtes don Marcelino Domingo para naugurar, en nombre del Gobierno, l Museo Julio Romero de Torres.

Le acompañaban el jefe del parti o radical socialista de esta provin ia don Manuel Ruiz Maya; el dipu ado a Cortes don Jesús Ruiz del Pi o, secretario del ministro; los di utados a Cortes por Málaga seño es Baeza, Medina y Sabad; el dipu ado por Toledo señor Ballestero; l diputado por Murcia señor López oicoechea; el ingeniero del Circui o Nacional de Firmes Especiales se or Escudero; el ilustre escultor Juan ristóbal y el ingeniero don Santia o Valiente.

En la estación central de los Fe rocarriles esperaban al ministro el obernador civil don Eduardo Valera alverde; el alcalde don Francisco e la Cruz Ceballos; el comandante ilitar de la plaza, interino, don San os Rodríguez Cerezo, teniente coro el del Regimiento de Artillería; el residente de la Audiencia don An onio Escribano Codina; el delegado e Hacienda don Enrique Carlos Ba rera; el presidente de la Diputación rovincial don José Guerra Lozano; l delegado social de la provincia on Gabriel Delgado Gallego; los di utados a Cortes don Antonio Jaén orente, director del Instituto Nacio al de Segunda Enseñanza, don Ra ón Carreras Pons, don Francisco zorín Izquierdo, don Eloy Vaquero antillo, don Joaquín García Hidal o y don Martín Sanz; los concejales on José Siles Sánchez, don Juan Pa omino Olalla, don Rafael de la Hoz aldaña, don Antonio Hidalgo Ca rera, don Bernardo Garrido de los eyes y don Francisco Solano Pérez il; el director de la Escuela de Ve erinaria don Rafael Castejón y Mar inez de Arizala, el de la Escuela ormal de Maestros don Antonio il Muñiz y el de la Escuela de Tra ajo don Cristino Fernández Martos; l interventor de Hacienda don Pe ro Sánchez Ruiz; el tesorero de Ha ienda don Fernando Romero de To res; el abogado del Estado don rancisco Garrote; el comisario de ellas Artes don Enrique Romero de orres; el ingeniero jefe de Obras úblicas don Práxedes Mateo Cruz; l ingeniero de Minas don Antonio arbonell y Trillo Figueroa; los laustros de profesores del Instituto acional de Segunda Enseñanza, de s Escuelas de Veterinaria, Normal e Maestros, del Trabajo y de Artes Oficios y del Conservatorio Ofi ial de Música; el inspector jefe de rimera Enseñanza de la provincia on José Priego López; una comisión e la Asociación provincial del Ma isterio; don Rafael Romero de To res Pellicer; comisiones de la Fede ación Universitaria de Estudiantes del Ateneo de Escolares Veterina ios; los alcaldes de Luque y Espejo; s juntas directivas del partido ra ical socialista de Córdoba, Lucena, uque y Espejo y un inmenso gen io.

El Ministro, al descender del tren, ué saludado con una entusiástica ovación y los concurrentes vitorea on a la República y a don Marceli o Domingo.

Este, que dispensó toda clase de ho ores, después de saludar a las autoridades y a sus amigos políticos, ocupó el automóvil de la alcaldía, en unión del gobernador civil, el alcalde, y el director del Instituto Nacional de Segunda Enseñanza, y marchó al Colegio de la Asunción donde se ha hospedado durante su breve estancia en Córdoba.

En la Rectoral saludó a los estudiantes dándoles las gracias por el cariñoso recibimiento que le habían dispensado.

A causa del delicado estado de su salud retirose inmediatamente a descansar.

El Centro Filarmónico Eduardo Lucena, al terminar el concierto que el domingo celebró en su domicilio, fue al Instituto para obsequiar con una serenata al ministro.

En el jardín de dicho centro docente interpretó escogidas obras.

Llegada del ministro de Hacienda

Ayer, a las 6'52 de la mañana, en el tren expreso de Madrid, llegó el ministro de Hacienda don Indalecio Prieto, también para asistir a la inau guración del Museo Julio Romero de Torres, artista con quien le unía una estrecha amistad.

Le recibieron en la estación de los Ferrocarriles el gobernador civil señor Valera Valverde, el alcalde señor de la Cruz Ceballos, el diputado a Cortes señor Azorín, el delegado de Hacienda señor Barrera, el delegado gubernativo señor Delgado Gallego, el concejal señor Palomino Olalla, el comisario de Bellas Artes señor Romero de Torres, el médico señor Romera, el hijo del glorioso pintor señor Romero de Torres Pellicer y otras personas.

El señor Prieto, después de los saludos de rigor marchó al Hotel Regina en el automóvil del señor Romera, acompañado de éste y de los señores Azorín y Palomino.

Los cursillistas visitan al ministro de Instrucción

Ayer por la mañana los cursillistas del Magisterio visitaron al ministro de Instrucción Pública para hacerle diversas peticiones.

El señor Domingo estuvo deferentísimo con sus visitantes y les aseguró que ningún cursillista que lo merezca se quedará sin plaza.

Llega don Niceto Alcalá Zamora

Poco antes de las once de la mañana llegó a Córdoba, procedente de Priego, el señor Alcalá Zamora, que hizo el viaje solo, en su automóvil.

Le seguían, en otros automóviles algunos de los amigos de aquel pueblo y de los inmediatos.

Don Niceto dirigióse al Museo donde fue recibido por la familia Romero de Torres y muchos amigos íntimos.

Al llegar, la banda municipal de música interpretó el himno de Riego.

El señor Alcalá Zamora estuvo hablando largo rato con el obispo de la diócesis y con el provisor don Rafael García Gómez.

Visita al Museo

Poco después que el señor Alcalá Zamora llegaron al Museo los ministros de Hacienda e Instrucción Pública, siendo recibidos con los mis mos honores y por las mismas personas que aquel.

El futuro presidente de la República y los señores Domingo y Prietos acompañados de la autoridades y del delegado de Bellas Artes don Enrique Romero de Torres efectuaron una detenida visita al Museo haciendo grandes elogios de él y firmaron en el álbum del mismo.

La inauguración del Museo Julio Romero de Torres

Desde las diez de la mañana comenzaron a llegar los invitados para asistir a la inauguración del Museo Julio Romero de Torres.

Los balcones del patio principal estaban adornados con las banderas de las Sociedades obreras. En todas partes había gran cantidad de flores destacándose un soberbio ramo de rosas blancas que había sido colocado en el busto de Julio Romero confeccionado por el artista Alfonso del Rosal, reproducción del que ha de ostentar la lápida, del mismo autor, que dé el nombre del glorioso artista a la Plaza de Los Carros, de Madrid.

Asistieron al acto el obispo de la diócesis don Adolfo Pérez Muñoz, el provisor de la diócesis don Rafael García Gómez, el canónigo don Rafael Martínez Navarro en representación del Cabildo Catedral, el alcalde don Francisco de la Cruz Ceballos, el presidente de la Diputación provincial don José Guerra Lozano, el comandante militar de la Plaza, interino, don Santos Rodríguez Cerezo, el presidente, de la Audiencia don Antonio Escribano Codina, el jefe de Obras Públicas don Práxedes Mateo Cruz, el juez municipal del distrito de la Derecha don Javier Ruiz del Portal y Torres, los diputados a Cortes por Córdoba y su provincia don Eloy Vaquero Cantillo, don Joaquín García Hidalgo y don Ramón Carreras, todos los miembros del Patronato del Museo presididos por don Antonio Jaén Morente y representantes de todos los centros y entidades de Córdoba, incluso de las obreras.

De Madrid llegó una comisión del Círculo de Bellas Artes integrada por don José Francés, don Ramón Barrueta y don Julio Moisés. Vinieron también el escritor don José Sánchez Rojas, el arquitecto don Javier de Luque, don Benito Lewin y otras muchas personas cuyos nombres sentimos no recordar.

El señor Prieto llegó acompañado por el diputado don Francisco Azorín y por el presidente de la Casa del Pueblo don Juan Palomino Olalla.

A don Marcelino Domingo le acompañaban el director de Bellas Artes don Ricardo Orueta, el jefe provincial del partido radical socialista don Manuel Ruiz Maya y don Antonio Jaén Morente.

También asistieron al acto muchas damas y señoritas.

El señor Alcalá Zamora, los ministros y las autoridades, recorrieron el Museo Julio Romero de Torres y luego pasaron al centro del patio, que estaba totalmente abarrotado de público iniciando los discursos el señor Jaén Morente como presidente del Patronato del Museo.

Discurso de don Antonio Jaén

Empezó recordando la muerte de Julio Romero de Torres y dijo que el entierro fué la salmodia del pueblo cordobés, herido por la muerte del gran artista, en lo más íntimo de su corazón.

Se pensó en que Córdoba, España entera, le ofrendaran un monumento pero su familia se ha adelantado a todos los deseos haciendo a la ciudad el donativo de sus obras. Ellos son por tanto, los que debieran de hablar en este acto y no yo. Estamos en una casa donde vibra la tradición artística española. En esta casa sólo se oye el manso y amoroso ruído del arte. El espíritu triste de las mujeres de Romero de Torres refleja todo el sentir de un hombre que trabajaba cuando en España toda estaba en crisis, desde la conciencia individual hasta la colectiva. Pintó el alma de la copla, hecha carne. Era Julio Romero el pintor de Córdoba. Al pintar a Córdoba pintaba también a Andalucía, y al pintar a Andalucía interpretaba el sentir de España, por que Andalucía fué la cuna de la más fuerte y de la más preclara de las civilizaciones. El que sabe sentir el alma de Córdoba, siente el alma española. Este Museo donado a la ciudad de Córdoba será siempre como una lámpara, como un relicario colgado en la patria española.

Dió las gracias a todos por su asistencia al acto y especialmente a don Marcelino Domingo que concurría en representación del Gobierno. Agradezco—añadió—la presencia de todos por que demuestra que solamente va quedando viva la aristocracia del arte y de la belleza.

Esta casa guarda el tesoro de Córdoba. Una vez más se enciende hoy en ella un sol que no puede apagarse por que siempre perdurará sobre nosotros la idea de que Julio Romero con sus obras ha triunfado de la muerte.

Gracias a todos los que habeis venido en este día a compartir con nosotros, los cordobeses, estas emociones de arte.

El señor Jaén fue ovacionado.

Unas palabras del Alcalde

A continuación habló el alcalde que en nombre de la ciudad dió las gracias a la familia Romero de Torres por el valioso donativo del Museo del gran pintor cordobés.

Consignó en frases muy sentidas la amistad que le ligó con Julio Romero de Torres y recordó aquel momento del entierro del ilustre pintor en que todos los cordobeses se disputaban el honor de llevar a hombros el féretro que contení a su cuerpo.

No hace falta para guardar este tesoro que donais a la ciudad—dijo—guardas especiales por que estoy seguro de que todos los cordobeses, que tengan corazón, serán serán siem pre sus más leales defensores.

El señor de la Cruz Ceballos fue muy aplaudido.

Unas cuartillas de don José Sánchez Rojas

El ilustre escritor don José Sánchez Rojas dió lectura a las siguientes cuartillas:

Señoras y señores:

En estos momentos bien puedo representar a los que fuimos amigos intimos y compañeros inseparables del glorioso pintor cuyo recuerdo nos congrega hoy. Así, mi posición no es crítica, ni apologética, ni tampoco de espectador contemplativo. Mis palabras mejores serán las que no broten jamás de mis labios. Es una plegaria la mía de silencio y de dolor. Cuando murió Julio, sollocé y lloré como un niño; con lágrimas pagué el tributo de veinte años de camaradería diaria. Escribí después, porque de la pluma vivo y con la pluma expreso habitualmente mi sentir, pero aquellas líneas no supieron decir mi tristeza, y menos, el vacío que ha dejado en mi espíritu aquel varón ejemplar, caballeroso y bueno, hombre de solera como este pueblo suyo que guarda la huella de tres civilizaciones, y que él amó con ternura de novio y con la serenidad tranquila del hijo que prefiere a todos el calor de su propio hogar.

Señores: Mi puesto aquí está hoy junto a los familiares de Julio; es dulce cosa saber que los que amamos reciben algún día la corona de roble y de laurel en su frente luminosa y pura, pero sin esa corona les amaríamos lo mismo. Yo me preguntaba, en los momentos más cercanos a la muerte de Romero de Torres, si la admiración al artista pudo aumentar algún día en mi corazón el afecto al amigo. Y me dije valientemente que no. Julio tenía un valor humano, con independencia de su arte y de su gloria. Era un hombre hecho y derecho. Poco conocido, que Romero se refugiaba demasiado en la anécdota para que nadie catase la esencia de su categoría. Era receloso, y tímido, y precavido, y prudente, y delicado, y pudibundo, e infantil y juicioso, y harto ecuánime nuestro pintor.

Era estóico, era cordobés Julio Romero de Torres. Con su alma en su armario, pocas veces dejaba penetrar al curioso en el santuario de su intimidad. Pero yo penetré más de una vez, y quedé cegado de la luz de aquel corazón, y de su sencilla llaneza, y de su altivez aristocrática al mismo tiempo. Julio era todo un gran señor. Cuanto más la disimulaba, mejor descubría la alteza de su estirpe.

Venís hoy a rendir este homenaje a su memoria dos ministros de la República y el barón ejemplar, el "vir bonus" que asumirá probablemente, dentro de unas semanas, la primera magistratura de ella. Cuando el 14 de Abril, en el pueblecito castellano donde me tenía recluído una dolencia pertinaz, ponía yo con mis amigos en el balcón del Concejo la nueva enseña de mi Patria libre, pensé, al recordar mis muertos, en Julio Romero de Torres. Recordaba a mi tatarabuelo, doceañista, muriendo en presidio por no transigir con la vileza del Rey abyecto, a mi tío abuelo, Julián Sánchez Ruano, secretario de las Cortes Constituyentes de 1869, republicano unitario y hombre de cáustica y agresiva dicción. Pensaba en este hermano mayor, en Julio, que en el cementerio de San Rafael tengo para mí que se esponjaban de puro gusto sus cenizas el día glorioso del advenimiento del pueblo a sus propias gobernación y autoridad. La República nace con su pintor muerto. Le debe ésta, no una reparación, sino una conducta de lealtad y de valorización de su gran obra desparramada, señores Alcalá Zamora, Domingo y Prieto. Cumplid vosotros con vuestro deber. Yo cumplo con el mío, evocándole aquí, con la cabeza descubierta y el corazón trémulo, pidiendo que los nardos más olorosos y las rosas más frescas perfumen para siempre la cuna y el hogar y la tumba del hijo bien nacido y del esposo melancólico y austero de Córdoba la Sultana. ¡Bendita sea la memoria de nuestro Julio, amigos y señores! He dicho.

El señor Sánchez Rojas fue calurosamente ovacionado.

La ofrenda de don Indalecio Prieto

Seguidamente hizo uso de la palabra el ministro de Hacienda don Indalecio Prieto.

Venía yo señores y amigos—comenzó diciendo—a esta ceremonia, para mí conmovedora, no como representante del Gobierno de la República, sino simplemente como testigo. Venía a título de la amistad entrañable que me unión con Julio Romero de Torres. Yo no pensaba actuar, pero ante los insistentes requerimientos de los amigos, me veo obligado a pronunciar unas palabras.

Esta mañana viniendo en el tren, al rayar el día, me acordé más que nunca de Julio, por que nuestra camaradería tomó estado en los paseos nocturnos por las calles solitarias de Madrid en las que permaneciamos hasta que el día rompía sus clarores. Yo he querido despertar en mí este recuerdo de noctambulismo. Tanto Julio como yo no teníamos más afán que el de ver la luz en el momento divino de su nacimiento. Yo esta mañana he presenciado la celestial batalla de colores de un amanecer cordobés. Primero las sombras débiles, luego los tonos rosa, anaranjado, violeta, rompiendo la gama de colores de esta bóveda azul, gloriosa y divina que es un tapiz en esta conmemoración que celebramos aquí y donde los amigos de Julio nos reunimos como en un templo.

Yo estoy ahora en un remanso de paz y aunque no renuncio a la pelea, por que soy hombre de lucha, siento mi espíritu ganado por la paz que aquí se respira. Y aumenta más mi sentimiento el hecho de ver aquí reunidos a altos dignatarios de la Iglesia, aunque yo esté alejado de ella, autoridades, representaciones del Ejército y representaciones populares para rendir pleitesía al arte.

Tengo para mí que los hombres, singularmente los artistas, no son sino antenas que tienen la misión de recoger el espíritu de las razas y de los pueblos.

En este sentido, Julio Romero de Torres era Córdoba.

El orador describió maravillosamente la figura y el carácter de Julio Romero. Cuando encontraba a alguna mujer a deshora de la noche se desembozaba la capa y exclamaba: "Es una chiquita buena".

Julio era Córdoba. Cuando vemos esos lienzos maravillosos, los ojos de esas mujeres, nos asalta indefectiblemente el recuerdo de la mujer cordobesa, de la mujer andaluza, de la mujer española.

Julio era un girón, un fleco engalanado, del alma de este pueblo inmortal.

En mi paseo por Córdoba he apreciado dos detalles que me han llenado el alma de emoción. Uno el espíritu de la tradición que acoge el ánimo en estas callejas solitarias de vuestro pueblo, otra el haber oído, por una ventana el repiqueteo de una máquina de escribir. He deducido de ello que nada tiene que ver el pasado romántico, con la modernidad. El alma de este pueblo, árabe y romano no es una rémora para la vida moderna.

Después en la Mezquita, bajo sus cegantes ojivas, he visto el desfile de canónigos uncidos por la fé católica y he experimentado la sensación de que en el espíritu de Córdoba no anida ningún sentimiento retardatario.

Córdoba era Julio Romero. Julio era la antena cordobesa. Ahí teneis en ese recinto sus obras, que es lo que más valor dá a los pueblos. Por la magia de su pincel hasta las piconeras de Córdoba han ascendido a la gloria. No lloreis por Julio por que el gran artista vivirá siempre en vuestro pensamiento y en vuestra alma, por que supo perpetuar la raza. Julio no era más que un girón, un fleco del alma cordobesa.

El señor Prieto que durante su discurso fue interrumpido varias veces por los aplausos de la concurrencia, oyó, al terminar aquel, una entusiástica ovación.

Habla don Marcelino Domingo

Don Marcelino Domingo comenzó su discurso diciendo que el Gobierno de la República creía un deber y un honor asociarse al acto que se celebraba por que consideraba que en un régimen democrático, como el presente, se debe enaltecer y estimular a quienes por su espíritu llegaron a rebasar las más altas categorías en el mundo del arte.

Es un honor honrar a quien merece ser honrado y se honra así mismo honrando.

Julio Romero de Torres supo ser un hombre por que realizó una obra y por que esta obra es la expresión del espíritu de su raza. Supo ser un hombre. No siempre quien realiza una obra sabe ser hombre. Hoy obras sin hombres, por que estos siguen a veces un camino desperdigado. Hay hombres grandes sin obras, y hay obras que nos recuerdan al hombre como en este caso de Julio Romero de Torres. Julio fué un hombre. Poco había de intimarse con él para no penetrar en la intimidad de su espíritu. Tenía un alma estóica, recatada, imagen de Séneca. Era un representante de la raza por su lenguaje, por su conducta, por su manera de vivir. Supo ser un hombre porque elevó la categoría de hombre a la de amigo leal. Cualquiera puede ser padre; cualquiera puede ser hijo. Pero amigo, no son todos los que lo saben ser. Esto es una categoría espiritual. El hombre que sabe ser amigo es un hombre.

Su obra maravillosa que acabamos de ver, es la expresión viva de Andalucía. En estos salones hay cuadros de Zurbarán. Zurbarán pudo nacer lo mismo en Extremadura que en Valencia. Hay cuadros de Velázquez. Velázquez pudo nacer fuera de Andalucía. Los cuadros de Romero de Torres solo pueden estar pintados por un andaluz. Tienen el misterio y la poesía de Andalucía y sobre todo, lo que está por encima de todas las modalidades, es ese horiznte lejano, que él pintaba, y que es el sueño de toda alma andaluza. Simbolizaba en sus lienzos lo que es el espíritu de Andalucía: la copla. Cada región tiene su canto. Cataluña tiene la sardana y puede expresarse mejor en la poesía que en la danza. La jota se expresa más en el baile que en el canto. Pero la copla andaluza, por lo que en ella hay de misterio y de poesía no se puede expresar más que en el lienzo, como la expresó Julio Romero de Torres. En su obra ha quedado plasmado el espíritu de su pueblo. Dice un antiguo refrán que nadie es profeta en su pueblo. Julio Romero fué profeta en su tierra. Pero no se alcanza la mayor categoría siendo profeta. sino que se consigue siendo intérprete de su tierra.

Todas las tierras no son iguales. Córdoba es una tierra sabia como sabia es también la pintura de Julio Romero.

Julio Romero está para siempre con vosotros, con sus obras. No sabemos lo que serán, en el transcurso del tiempo, las mudanzas de los pueblos. Pero en este templo del arte se conservará siempre, por medio del pincel de Julio Romero de Torres, el espíritu de vuestra tierra.

Una ovación ensordecedora acogió las últimas palabras del ministro de Instrucción Pública.

Discurso de Alcalá Zamora

Habló luego don Niceto Alcalá Zamora quien comenzó recordando que en el ambiente romántico en que se ha desenvuelto la conjura para traer a España la República al trazar el programa que había de desarrollarse en el nuevo régimen se convino, a propuesta de don Fernando de los Ríos, protejer el arte y de la ejecución de este acuerdo se encargó Marcelino Domingo.

Queríamos sustituir a los Mecenas, sustituir a los Reyes que humillaban a los artistas, con el deber que tiene el Estado de ayudar a los hombres que elevan con su arte a la nación en que han nacido.

¿Quien nos había de decir entonces que yo había de actuar como orador, oficialmente, en tres actos funerarios de otros tres grandes artistas que llegaron a la cumbre del arte español?

Cada nación tiene su pléyade de artistas, pero cada uno tiene su estilo propio. Yo hubiera querido que este acto hubiera sido de aliento para la juventud que empieza su carrera artística, más por lo tornadizo de la vida, hemos venido aquí a llorar al maestro, a recoger su espíritu.

El señor Alcalá Zamora recordó los tres actos aludidos diciendo que el primero había sido el de la muerte de Rusiñol, ocurrida en Aranjuez, el segundo el de la donación del Mu-

M.E.C.D. 2016

✝

EL SEÑOR

D. Manuel García Lovera

Abogado y Director Propietario del "Diario de Córdoba",

Falleció en esta capital el día 19 de Noviembre de 1917

HABIENDO RECIBIDO LOS AUXILIOS ESPIRITUALES

Y LA BENDICION DE SU SANTIDAD

R. I. P. A.

Las misas que se celebren hoy, en la parroquial del Salvador y Santo Domingo de Silos, desde las ocho, serán aplicadas por el alma de dicho señor.

Doña Araceli Osuna Pineda, suplica a sus amigos y personas piadosas que le encomienden a Dios y le tengan presente en sus oraciones.

seo Sorolla, cuya familia hizo lo mismo que hace ahora la familia de Romero de Torres, legando a la ciudad el mágico tesoro de los cuadros de Julio. Este es el tercero de los actos que quería enumerar.

Julio Romero hizo al sol esclavo de su paleta. De su muerte puede decirse: por aquí pasó la hoz, pero ha quedado la miés, que es la obra del gran maestro. Hay hombres que son genios, pero cuyo valor es impreciso. Cuando el genio se encarama sobre el hombre este queda borrado, Julio Romero además de artista era un hombre. El hombre lo llevó de la mano con la experiencia del niño que sirve de lazarillo al ciego. Los que fuimos sus amigos le recordaremos mientras vivamos.

El orador recordó que Julio no había conseguido entrar en la Academia de Bellas Artes lo cual siempre fué su mayor honor. Yo me honré pidiendo un puesto para él. Julio era incapaz de mendigar un voto. Julio Romero fijó su credo artístico, fundó una escuela y oficiaba en ella como Osio ante un Concilio o preparando un credo. Fué como Almanzor en sus razzias y como Gonzalo de Córdoba en Garellano y supo ser fuerte a la vida. Tenía la serenidad de Séneca y de Lucano cuando presentían, el derrumbamiento del Imperio.

El símbolo fué Julio Romero de Torres. Y lo fué en la incógnita que le sirvió de eje para la realización de su obra. Maese Reparos se preguntaría todavía: ¿cómo son las mujeres de Romero de Torres?

Todas las mujeres tienen sus trazos esenciales en la variedad prodigiosa de la encarnación. Debió recoger aquel sueño del profeta. "Si quieres ser un hombre perfecto, ten una sola mujer". Y entonces fué cogiendo lo mejor de todas las que había en el harén para hacer de todas ellas una mujer. Así mismo Julio Romero de Torres ha recogido lo mejor de todos sus modelos para incubar en su espíritu una mujer e inmortalizarla en su obra.

El señor Alcalá Zamora fué largamente ovacionado al terminar su discurso.

Don Enrique Romero de Torres da las gracias

Finalmente don Enrique Romero de Torres, en nombre de la familia y con palabras que denotaban una gran emoción, dió las gracias a todos por su asistencia al acto y principalmente a don Marcelino Domingo que representaba al Gobierno de la República.

El desfile por el Museo

Una vez terminado el acto los concurrentes estuvieron visitando el Museo Julio Romero de Torres, que seguidamente fué abierto al público.

La aglomeración era extraordinaria y la visita se hizo con el mayor orden.

En todos los visitantes se apreciaba la emoción que sentían ante el recuerdo del glorioso Julio Romero de Torres.

Los ministros de Instrucción Pública y Hacienda y el señor Alcalá Zamora también visitaron el Museo Provincial de Bellas Artes, haciendo grandes elogios de él y de su admirable instalación, por la cual felicitaron entusiásticamente a su director don Enrique Romero de Torres.

Don Marcelino Domingo le ofreció ensignar en presupuestos la cantidad necesaria para realizar importantes reformas en dicho Museo.

Con motivo de este acontecimiento, el vecindario de la plazad el Potro exornó con vistosas colgaduras los balcones de sus casas.

Las Sociedades obreras

En el acto de la inauguración del Museo Julio Romero de Torres estuvieron representadas las siguientes sociedades obreras:

Sindicato de la Edificación; Agrupación Socialista; Juventud Socialista; Sociedad de Pintores; Sociedad de Oficios Varios "Adelante"; Sociedad de Transportes Mecánicos; Sociedad de Tipógrafos; Sociedad de Gas y Electricidad; Sociedad de Artes Blancas; Sociedad de Carreros y Faeneros; Sociedad de Carpinterios; Sociedad de Arrieros y Areneros; Sociedad de Canteros; Sindicato Nacional Ferroviario; Sindicato de Campesinos; Sociedad de Orífices y Engastadores y Sociedad de Constructores de Carros.

Accidente automovilista

El subsecretario de la Presidencia del Gobierno provisional de la República don Rafael Sánchez Guerra que en unión del director general de Navegación y Pesca se dirigía a Córdoba en automóvil para asistir a la inauguración del Museo Julio Romero de Torres tuvo que suspender el viaje en Valdepeñas a causa de haber ocurrido un accidente al coche.

Así lo comunicó en un telegrama a la familia Romero de Torres.

Telegramas

La familia Romero de Torres recibió ayer numerosísimos telegramas de personalidades que se asociaban al acto. Entre ellos figuraban los siguientes:

Del Presidente del Gobierno provisional de la República:

Sintiéndolo mucho me es imposible asistir inauguración Museo, por tener que estar Madrid lunes. Saluludos. Azaña.

Del ministro de Estado:

Me asocio con toda mi representación al acto que se celebra en honor de su hermano, alto prestigio del Arte, legítimo orgullo de nuestra tierra, gloria de España; para su obra genial mi admiración, para su bondad, su amistad, mi recuerdo perenne. Saludos, Lerroux.

De Benlliure:

Prescripción facultativa privame asistir inauguración Museo inolvidable Julio causándome honda pena, no poder rendir personalmente tributo de admiración y cariño al hijo de esa hermosa Córdoba que tanto enalteció el arte español. Con mis respetuosos saludos a todos los presentes en tan emocionante momento. Te abraza, Mariano Benlliure.

De don Octavio Nogales:

Cordobés Romerista en Arte, ruego ténganme espiritualmente presente inauguración Museo maestro Julio inolvidable.

De don Angel Rubio:

Fervorosa adhesión homenaje Julio gloria de Córdoba, salúdales afectos.

De don Pedro Rico, alcalde de Madrid:

Imposibilitado deberes cargo asistir inauguración Museo me asocio personalmente y en nombre Ayuntamiento homenaje glorioso Julio Romero Torres.

De los señores Sánchez Cantón y Beregui, subdirector y secretario del Museo de Arte Antiguo, de Madrid:

Considérenos adheridos con toda efusión al solemne acto que hoy se celebra.

De don Francisco Verdugo:

Al inaugurarse Museo inolvidable Julio envíoles expresión amistad sincera.

De don Natalio Rivas:

Lamento profundamente no poder asistir al acto de hoy de tan cariñosos recuerdos para mí. Todos en esta casa nos asociamos a los sentimientos de ustedes. Les abraza.

De don Manuel Benedito y don Federico García Sanchíz:

Como valencianos y como amigos fraternales de Julio nuestro homenaje a Córdoba que así debe honrar a sus hijos ilustres.

Se han recibido también adhesiones de doña Margarita Nelken, don Andrés Ovejero, don M. Utrilla, don Antonio de la Villa, don Cecilio Barberán y de doña Elena, don Francisco y don Rafael Trianes, de Buenos Aires.

Un donativo al Museo

La señora viuda del insigne escultor cordobés Mateo Inurria, ha donado al Museo Julio Romero de Torres un vaciado del busto hecho por Inurria del famoso torero Rafael Molina Sánchez (Lagartijo).

Este vaciado ha sido puesto sobre la vitrina en que se guarda los recuerdos del gran matador de toros.

La tumba de Julio Romero

En la tumba del glorioso pintor había ayer una extraordinaria cantidad de flores. Durante todo el domingo y la mañana del lunes infinidad de personas fueron a depositarlas, como ofrenda de admiradores y amigos.

Veíase magníficos ramos y coronas, algunos enviados desde otras poblaciones.

Millares de personas de todas las clases sociales, entre ellas muchas de los pueblos de esta provincia, desfilaron ayer ante el mausoleo del insigne pintor y en todos los ojos había lágrimas y en muchos labios oraciones.

En este homenaje tomaron una parte principal nuestras mujeres, esas mujeres que supo trasladar al lienzo de manera maravillosa el inmortal autor de "Musa Gitana".

En la Redacción de "Política"

Desde el Museo, los señores Alcalá Zamora, Prieto y Domingo se trasladaron a la Redacción de "Política", desde uno de cuyos balcones los dos primeros dirigieron la palabra al numeroso público que se había estacionado en la Plaza de la República.

Comenzó el señor Alcalá Zamora su discurso diciendo que iba a dirigir a sus oyentes un saludo y una despedida y pidiendo a todos que se fijaran bien en las palabras que iba a pronunciar.

Añadió que venía desprovisto de carácter oficial. No tengo ya la jerarquía del Poder. Vengo como tantas veces, desde mi pueblo, y me acompaña la representación de una vida lugareña que desdeñaba el favor y se dejaba empujar por el espíritu democrático.

No quiero servir de otra cosa que de ejemplo del deber. Cuando hubo que luchar di cuanto pude y hoy tengo el orgullo de haber colaborado a la implantación de la República.

Censuró la incompresión de los elementos sociales que están en continua lucha, olvidando que en la hora presente no debe existir otro deber que el de contribuir a la consolidación del régimen.

La República es firmeza en el presente y esperanza para el porvenir. Tengo la amargura de ver la indisciplina que existe en ciertos sectores y digo a los ricos que han gozado de una posición cómoda, que ha llegado el momento de someterse a las restricciones a que obliga el progreso de España. No se puede plantear en el régimen republicano ningún privilegio de perennidad y los opulentos están obligados a sumisiones históricas. Los ricos como los humildes han de atenerse al presente porque son dueños del porvenir. Pero no deben olvidar que la riqueza no es de ellos, sino del complejo social que de ella se nutre.

Por último, el señor Alcalá Zamora condenó la destrucción de riquezas materiales y de valores morales y dijo que esto nada tiene que ver con la justicia social. Sepamos desarrollar nuestros anhelos sin estorbar las exigencias de la República.

Habló luego don Indalecio Prieto, que se expresó en los siguientes términos:

Ciudadanos: La pleitesía a un artista, hijo del pueblo y que con el pueblo convivió, ha congregado aquí a unas figuras representantes de la República española.

Para mí, este momento es de intensa emoción. Hace más de siete meses que se proclamó la República. No falta gente que con una puerilidad ilusa cree que hemos llegado a la meta de nuestro ideal. Yo os digo que sólo hemos dado el paso inicial del avance. La República, lo he repetido ya varias veces, es un molde que hay que llenar de contenido democrático. Hoy, mañana, los elementos expulsados del Poder, con vieja astucia, pretenderán adueñarse de la República. Quienes hemos conquistado ésta tenemos el deber de custodiarla y de protejerla. Nosotros los socialistas, derrumbamos un baluarte que se oponía a las aspiraciones del proletariado. La República abre para nuestros ideales un amplio cauce.

Ningún socialista debe cometer la insensatez de ser enemigo de la Reblica cualquiera que sea la modalidad que ésta adopte. Vosotros sabéis que la República no significa el triunfo de nuestros ideales, pero en su espíritu está la consecución de nuestras aspiraciones. Hay que contener los excesos de la multitud. La luz del espíritu cuando deja de ser un faro luminoso se convierte en luz que ciega y desvía hacia otros caminos.

Somos evolucionistass y profundamente revolucionarios. Y digo esto, con el corazón, en una de las ciudades más señoriales de España. El partido socialista y con él la Unión General de Trabajadores, han de ser el más firme baluarte de la República española. Nadie será capaz de hacerse la ilusión, cualquiera que sean los fenómenos que se desarrollen en la vida pública de que podamos nosotros retirarnos hasta levantar un trono y colocar en él al hombre que lo perdió por su propia deshonra. No es este un peligro, pero existe el riesgo de que las fuerzas conservadoras del país que no están domeñadas, puedan apoyarse en nuestros propios errores para adueñarse de la República. Nosotros cometeríamos un pecado prestándonos a ese juego de la reacción.

Un socialista de corazón debe ser siempre generoso. No puede pretender que su esfuerzo político redunde en su propio provecho sino que hay que trabajar para dar a las generaciones venideras un país libre. Tenemos que legar a nuestro hijos una República socialista, fuerte y diáfana.

Tanto el señor Alcalá Zamora como el ministro de Hacienda fueron ovacionados con gran entusiasmo.

Banquete en el Círculo de la Amistad

A las dos de la tarde verificóse en el Círculo de la Amistad el banquete oficial organizado en honor de los ministros de la República y del señor Alcalá Zamora.

Asistieron unos trescientos comensales.

La presidencia la ocupaban los señores Alcalá Zamora, Domingo y Prieto. A la derecha tomaron asiento el presidente del Círculo don Antonio Ortiz Molina, el gobernador civil don Eduardo Valera Valverde, el delegado de Hacienda don Enrique Carlos de la Barrera, el comandante militar de la plaza don Alvaro Fernández Burriel, el jefe de Obras Públicas don Práxedes Mateo Cruz, el inspector provincial de Higiene don Manuel Villegas, don Enrique Romero de Torres, la directora de la Normal de Maestras doña Irmina Alvarez y el diputado a Cortes don Joaquín García Hidalgo, y a la izquierda el alcalde don Francicso de la Cruz Ceballos, el presidente de la Audiencia don Antonio Escribano Codina, el presidente de la Diputación don José Guerra Lozano, el director del Instituto y diputado a Cortes don Antonio Jaén Morente, el coronel de la Guardia civil señor González, el director de la Escuela de Veterinaria don Rafael Castejón, el inspector jefe de Primera Enseñanza don José Priego López, el delegado del Patronato local de Primera Enseñanza don Francisco Córdoba Fuentes y el diputado a Cortes don Eloy Vaquero.

A la hora de los postres, el alcalde pronunció breves frases ofreciendo el banquete a los representantes del Gobierno de la República y expresándoles la satisfacción que Córdoba sentía al recibirlos.

Después habló don Marcelino Domingo, quien manifestó que iba a ser muy breve porque no quería desvirtuar con sus palabras el recuerdo del grandioso acto celebrado en el Museo.

Hemos venido—siguió diciendo—a rendir un tributo a Julio Romero de Torres. Quiero que quede únicamente de nuestro paso por Córdoba el recuerdo de la consagración solemne del artista que todos llevamos en nuestro pensamiento y al que hemos rendido con nuestras palabrass el homenaje que merece.

Seguidamente hizo uso de la palabra el ministro de Hacienda, que empezó su discurso prometiendo ser breve y dando las gracias por las deferencias de que habían sido objeto los representantes del Gobierno.

Yo ya sé que esto no os bastará. Yo soy un hombre profundamente político y me doy cuenta de ello. Marcho complacidísimo, no sólo por las consideraciones personales que he recibido, sino también porque he podido apreciar que en Córdoba se mantiene viva la adhesión a la República.

La República tropieza con dificultades. Negar esto sería una puerilidad. Esas dificultades son un reflejo de la crisis por que atraviesa el mundo. Al recoger vuestro testimonio de adhesión me permito pedir también vuestro auxilio. El pueblo se rige ahora por el pueblo y nosotros hemos de hacer lo que vuestra voluntad nos dicte. Es necesario que esta voluntad ciudadana abra de par en par las puertas para dar facilidades a la República.

Córdoba, ciudad de rango aristocrático, debe sentirse identificada con el resto de España, de la cual los hombres que la servimos no somos más que su oriflama y su estandarte. ¡Viva Córdoba republicana!

Habló luego el señor Alcalá Zamora, que dió las gracias por las atenciones recibidas y dijo que se preguntaba qué había hecho él para merecer el sitio de honor que ocupaba entre los dos ministros de la República. Esto no puede ser otra cosa que bondad en quienes fueron mis compañeros de Gobierno.

El señor Prieto le interrumpió, diciendo:

—Es el acatamiento de los magistrados al primer presidente de la República.

Las palabras del ministro de Hacienda fueron acogidas con una estruendosa ovación.

Desde luego—continuó diciendo el señor Alcalá Zamora—este es un homenaje al primer ex de la República porque hice por ella cuanto pude y caí sin agravio. Me han sentado entre un ministro que enseña y otro que paga. Yo digo que estaré aquí porque no tetngo ya nada que aprender ni cobro en nómina.

Tengo tres consideraciones que hacer. La primera es que los hombres que luchamos tanto, sufrimos tanto y gozamos tanto, contragimos una amistad que perdurará siempre, cual quiera que sean las diferencias políticas que nos separen.

La segunda es que vivimos en una República democrática. El poder emana del pueblo. El Gobierno es una cosa accidental. La que tiene la supremacía es la ciudadanía y yo ya he vuelto a ser ciudadano.

La tercera es que los hombres que establecimos la República permaneceremos siempre unidos por la amistad.

Habló de la posición política de los ministros y dijo que entre ellos, la suya era la del centro, pero sin renegar de las derechas que sean comprensivas y sientan ansias de progreso.

De todo esto quedará entre nosotros un vínculo indestructible y en caso necesario volveríamos a formar el cuadro para defender a la República. Y nada más por ahora. La primera República no tiene antigüedad, pero ya ha adquirido experiencia. Los hombres de la República no deben hablar demasiado y menos en este sito, donde un jefe de Estado preconizó el Poder personal. Tenemos el deber de ser cautos, de ser prudentes.

Todos los oradores fueron ovacionadísimos y al terminar el banquete se dieron muchos vivas a los señores Alcalá Zamora, Prieto y Domingo y a la República.

Durante el banquete la banda municipal de música dió un concierto, interpretando escogidas composiciones.

El ministro de Instrucción pública y los maestros

Terminado el banquete, el señor Domingo recibió en uno de los salones del Círculo de la Amistad a los maestros nacionales y a los catedráticos de todos los Centros de enseñanza de Córdoba.

El ministro pronunció breves palabras, ofreciéndose a todos incondicionalmentet para cuanto pueda redundar en beneficio de la enseñanza y de la cultura.

El señor Domingo firmó un pergamino, que le será ofrecido por el Magisterio cordobés.

Una gestión del Colegio Pericial Mercantil

El ministro de Hacienda recibió en el Círculo de la Amistad a una comisión del Colegio Pericial Mercantil de esta capital, integrada por los señores Sánchez Ruiz, Orti Belmonte, Ramirez González, Parra y Alcántara Pérez, que le hicieron entrega de una instancia solicitando que el control que se realice en los balances de las Sociedades Anónimas sea efectuado por los profesores mercantiles.

El señor Prieto encontró dicha petición muy justificada, prometiendo estudiarla detenidamente.

Marcha del señor Alcalá Zamora y de don Marcelino Domingo

Una ver terminado el banquete, el señor Alcalá Zamora emprendió el regreso a Priego.

Don Marcelino Domingo también marchó con dirección a Bailén, donde pensba pernoctar para continuar hoy el viaje a Madrid.

Fiesta en el Instituto

En el Instituto de Segunda Enseñanza se reunieron anoche a las siete los maestros de Córdoba y su provincia que tenían el propósito de obsequiar con un vino de honor al ministro de Instrucción Pública. También asistieron alumnos de uno y otro sexo de los Centros de Euseñanza.

El acto resultó muy cordial y se obsequió a los concurrentes con un espléndido lunch.

Hicieron uso de la palabra el presidente de la Asociación provincial del Magisterio don José Guerrero Martín ,el director de la Escuela de Veterinaria don Rafael Castetjón y el del Instituto don Antonio Jaén Morente.

Terminados los discursos los estudiantes organizaron un animado baile.

Excursión a la Sierra

Después del banquete celebrado en el Círculo de la Amistad, el ministro de Hacienda don Indalecio Prieto, acompañado de los diputados socialistas don Francisco Azorín Izquierdo, don Joaquín García Hidalgo y don Martín Sanz, del delegado de Bellas Artes don Enrique Romero de Torres y de otros amigos y correligionarios, marchó a la Sierra, donde permaneció toda la tarde.

Comida íntima a don Indalecio Prieto

A las nueve de la noche la Agrupación socialista obsequió al ministro de Hacienda, en el restaurant de la Cruz del Campo, con una comida íntima, a la que asistieron numerosos comensales.

El concejal don Juan Palomino ofreció el banquete, hablando después el diputado a Cortes don Francisco Azorín.

El señor Prieto pronunció un elocuente discurso, en el que dió las gracias a sus amigos por el agasajo y se extendió en consideraciones de orden político.

Los oradores fueron muy aplaudidos.

La marcha de don Indalecio Prieto a Madrid

A las once y media de la noche, en el tren expreso ascendente, marchó a Madrid el ministro de Hacienda don Indalecio Prieto.

Acudieron a la estación para despedirle el gobernador civil don Eduardo Valera Valverde, el delegado de Hacienda don Enrique Carlos Barrera, el interventor de Hacienda don Pedro Sánchez, el tesorero don Fernando Romero de Torres, el director del Instituto Nacional de Segunda Enseñanza don Antonio Jaén Morente, el diputado a Cortes don Francisco Azorín, los tenientes de alcalde don Juan Palomino Olalla, y don Antonio Hidalgo Cabrera, el concejal don Aurelio Pérez Cantero, el comisario de Bellas Artes don Enrique Romero de Torres, don Rafael Romero de Torres Pellicer, don Vicente Martín Romero, representaciones de las Agrupaciones socialistas de Córdoba y de varios pueblos de la provincia y otras muchas personas.

Al partir el tren, el público prorrumpió en aplausos y vítores a la República y a don Indalecio Prieto.

EN EL AYUNTAMIENTO

La sesión municipal de ayer

Ayer, a las siete y media de la noche, se celebró la sesión municipal ordinaria bajo la presidencia del alcalde don Francisco de la Cruz Ceballos y con asistencia de los concejales señores Palomino Olalla, Siles Sánchez, Aumente Barazal, Ortiz Villegas, López Luque, Troyano Moragas, Diéguez Ferández, Peinado Reyes, Anguiano Zafra, Vaquerizo García, de la Hoz Saldaña, Hidalgo Cabrera, Medina Ortega, Blanco Cantarero, Ferández Vergara, López Castillejo, Moreno Balsera, Córdoba Fuentes, Garrido de los Reyes, Salinas, Diéguez, Jordano Requena y Calderón Uclés.

Abierta la sesión, el secretario señor Carretero Serrano leyó el borrador del acta de la sesión anterior, que fue aprobado.

El señor Palomino Olalla pronunció breves palabras de gratitud para el Concejo por el testimonio de condolencia que se le hizo con motivo de la muerte de su esposa.

Se desestimó una instancia del conserje instrumentista de la Casa de Socorro pidiendo el reconocimiento de un quinquenio por años de servicio.

Se dió cuenta de una instancia de don Antonio de la Torre, ingeniero apoderado de la Sociedad Anónima de Transportes Automóviles, presentando un proyecto de líneas regulares de autobús en esta ciudad.

Se acordó acceder a lo solicitado, aunque sin carácter de exclusiva.

Sin discusión fueron aprobados los demás asuntos que figuraban en el orden del día, con arreglo a los informes de las respectivas Comisiones.

A propuesta del señor Salinas se acordó que quedaran sobre la mesa varias facturas de la Sociedad de Gas y Electricidad.

Seguidamente se leyó una moción solicitando que se construya un grupo de bovedillas en el cementerio de la Salud.

Fue tomada en consideración y se acordó que pasara a la Comisión correspondiente.

Y no habiendo más asuntos de que tratar, se levantó la sesión.

SEÑORA

En interés de Vd. visite las secciones de géneros de punto y confecciones para señora y niño en los Almacenes

Galo Hernández

EN EL CONSERVATORIO

Reparto de premios

Ayer, a las cinco de la tarde, en el Conservatorio Oficial de Música se celebró una brillante fiesta para efectuar la entrega de premios a los alumnos que los obtuvieron en el último curso.

Ocuparon la presidencia el gobernador civil don Eduardo Valera Valverde, el alcalde don Francisco de la Cruz Ceballos, el presidente de la Diputación provincial don José Guerra Lozano, el diputado provincial don Baldomero López Luque y el director del Conservatorio don Carlos López de Rozas.

El ministro de Instrucción Pública no pudo asistir por haber tenido que marchar a Bailén.

La concurrencia de público al acto fue numerosísima, figurando entre él muchas distinguidas señoras y bellísimas señoritas.

La orquesta afecta al Conservatorio para la misión cultural y difusión musical, de que es director don Aurelio Pérez Cantero, celebró un concierto muy lucido.

El catedrático del Conservatorio don Rafael Vidaurreta y el director del Instituto Nacional de Segunda Enseñanza don Antonio Jaén Morente pronunciaron elocuentes discursos.

Se efectuó la adjudicación de los premios en la forma siguiente:

Señorita María López Guerrero, señorita Rosario Borrego Rincón, señorita Josefina García Velasco, señorita Concepción Gama Rubio, señorita Margarita del Río, don Rafael Font Caspar, señorita Eleuteria Calparsoro, don Francisco Gómez Gómez, señorita Teresa Pinzón Meneses, señorita Isabel López Fernández, don José Uruburu Gómez, señorita Apolonia Cruz y señorita Adoración Arrieta Castro.

Además los elementos del Conservatorio interpretaron, de modo irreprochable, las obras que siguen:

Primera. "Gilbratar". Turena. Señorita Calparsoro. Profesor: don Luis Serrano.

Segunda. "La hilandera". Dunkler. Solo de violoncello. Señor Gan. Profesor: señor Pablos.

Tercera. Vals en "do" sostenido menor. Chopín. Señorita Concha Gama. Profesora: doña Carmen Muela.

Cuarta. "Granada". Albéniz. Trío para violín, violoncello y piano. Señores Bustos, Uruburu y Lacoba. Profesores: señores Villoslada, Pablos y López de Rozas.

Quinta. Primer tiempo de la sonata en do sostenido menor. Beethoven. Señorita Putzi. Profesora: doña Carmen Muela.

Sexta. "Serenata inutile". Brahms. Señorita del Río. Profesor: señor Serrano Palma.

Séptima. Lección de solfeo a dos voces, por todos los alumnos de las clases de solfeo. Llanos. Director: señor Pablos.

Todos los intérpretes del programa obtuvieron calurosos y merecidos aplausos.

Lo mejor para el frío

Un buen gabán de paño o de cuero, una buena pelliza, un buen corte de traje, una buena manta, una buena gorra, una buena camiseta lana afelpada o de punto, un buen paño de cama, un buen chal de punto de lana, un buen corte de abrigo de gamuza o de astrakan, un buen corte de artículo para batas o vestidos, un buen abrigo corte de lana para señora, una buena toquilla de fleco o de puntas, un buen echarpe de lana, todos estos artículos y muchos más en gran surtido y a precios de ocasión los encontrarán en EL METRO y también en su tres Sucursales. Precio fijo verdad.

AVISOS UTILES

Cura el Estómago el Elixir Salz de Carlsbad

M.E.C.D. 2016

TAS DE SOCIEDAD

domingo, en el domicilio de la y ante el rector de la parro- de San Nicolás don Paulino de Herrera, firmaron sus espon- la bella señorita Encarnación era Montes, hermana de nues- queridos compañeros de Redac- don Juan y don José, y don Ma- García Blanco.

ctuaron de testigos don Manuel cia Zarza, don José Navarro Mo- don José Díaz Rivera, don Jo- guilar Caballero, don Rafael toro Inurria y don Francisco ez Serrano.

boda se celebrará en breve.

Ayer tuvimos el gusto de reci- en esta Redacción la visita del re escritor don José Sánchez Ro- que vino a asistir a la inaugura- del Museo Julio Romero de To-

MORA SASTRERÍA
Braulio Laportilla, 4
NO ADMITE FORROS

ACETILLAS

Ateneo Médico de Córdoba

El Ateneo Médico celebrará sesión ntifica mañana a las siete de la no- en el salón de actos del Colegio dico.

El señor Aguado Escribano pro- nciará una conferencia desarrollan el tema "Influencia de la ali- ntación regional en la patología estiva".

Retiro para señora s

Mañana será el retiro para señoras la residencia de las Esclavas del grado Corazón de Jesús.

Estará encargado de dirigir los rcicios el R. P. Jesuita Javier Al- ó.

Se entrará por la mañana a las z y media y por la tarde a las co.

precisa Paraguas, Trajes, Trin- eras, Gabanes e impermeables, pa- Señora, Caballero o Niño, haga sus compras en
LMACENES SANCHEZ
á bien servido y con economía s martes venta de retales a mitad de precio

Monte de Piedad

El lunes próximo se celebrará en cho establecimiento la subasta pú- ca de alhajas procedentes de em- ños hechos en las Sucursales pri- era y segunda durante el mes de ero último y que con arreglo a s estatutos de la casa corresponde nderse.

Las personas que lo soliciten de ntaduría podrán ver las alhajas y facilitará a quien lo desee lista im- esa de las mismas.

El acto empezará a las diez de la ñana.

Originales

En la cuarta plana de este núme- publicamos gran número de in- rmaciones.

VENTA DE NARANJAS
En la casa número 9 de la calle mbrosio de Morales, se venden na- njas chinas y de marta.

Partido de balompié

En el partido de fútbol celebrado l domingo en el Stadium España mpataron a cero los equipos Spa- ña Sporting Club y Unión Depor- va Ferroviaria.

A su dueño

Un guardia municipal entregó el do mingo en la Comisaría de Vigilan- ia un saco conteniendo ocho kilogra- mos de aceitunas que encontró en a calle de Carbonell y Morand.

Un bautizo

El domingo, a las siete y media de la noche, en la iglesia parroquial de San Pedro, recibió las regeneradoras aguas del baustimo la niña dada a luz recientemente por doña Rafaela Gutiérrez Ortiz, digna esposa de don Antonio Ruiz López.

Se impuso a la neófita el nombre de Rafaela y fue apadrinada por don Juan Suárez Varela y su esposa doña Dolores Jurado Pérez.

Terminada la ceremonia los invitados pasaron al domicilio de los padres de la nueva cristiana, donde fueron obsequiados espléndidamente.

"LA GLORIA"
Vinos finos de las bodegas A. Pérez Barquero
FREIDURIA
Morería, 14
Grandes reformas. Próxima apertura a cargo de Pedro Escobar

"República"

Por conveniencias de organización y con el propósito de que la periodicidad sea más frecuente, el semanario "República" suspende temporalmente su publicación, y la administración del periódico ruega a quienes hayan abonado un trimestre de suscripción y no hayan recibido ya el exceso del valor de los números publicados, que lo notifiquen a aquélla en la calle Osario, número 18.

Una niña arrollada por un bicicleta

El domingo en la calle de Málaga, fue arrollada por una bicicleta la niña de tres años Pilar Jiménez Molina que sufrió una herida desgarrada en la parte posterior del muslo derecho.

Fue asistida en la Casa central de Socorro, donde calificaron la lesión de pronóstico reservado.

EL ALMACEN DE LAS MEDIAS
más importante es
ALMACENES SANCHEZ
En él encontrará el mejor surtido en Medias, Calcetines y toda clase de Géneros de Punto, especialidad en Medias Sport y Camisetas de niño, Señora y Caballero, Camisaría a la medida

Accidentes

El domingo fueron asistidas en la Casa central de Socorro, de lesiones sufridas a consecuencia de accidentes las personas que siguen:

Antonio Ojeda Figueroa, de 46 años, de contusiones leves en el codo y en la pierna izquierdas, que se produjo a causa de una caída en la calle de Fermín Galán.

Eugenio Prieto Ramírez, de 25 años, de la fractura de los cartilagos costales de la octava y novena costillas y de una contusión en el muslo derecho, lesiones que le produjo otro individuo, de un puntapié jugando al fútbol en el Stadium España y que fueron calificadas de pronóstico reservado.

Y Flora López García, de 20 años, de una contusión leve en la rodilla izquierda, lesión que se causó al caer de una caballería en la carretera de Madrid.

Siguen los robos

El domingo fueron formuladas en la Comisaría de Vigilancia dos denuncias de otros tantos robos cometidos durante la noche anterior.

Antonio Ruiz Sánchez, encargado del establecimiento de paquetería situado en la casa número 10 de la Avenida del Obispo López Criado, dió cuenta de que habían sustraido del mismo veinticinco pares de alpargatas, siete pares de zandalias y una docena de pañuelos valorado todo en sesenta pesetas.

Antonio Roldán Gómez participó así mismo en dicho centro policiaco que una mujer llamada Marta Moreno Sánchez, se había apoderado de un pañuelo conteniendo veinte pesetas de la propiedad del denunciante.

SE VENDEN olivos para leña o carbón en la finca "Los Frailes". Para tratar, en Córdoba, Conde y Luque, núm. 4.

Por Telégrafo y Teléfono

Informaciones de la tarde de ayer y la madrugada de hoy

(Información de la tarde)

Madrid

El presidente regresó de Granada

Esta mañana regresó de Granada el jefe del Gobierno, acompañado de su secretario señor Ramos.

El señor Azaña estuvo en el ministerio de la Guerra, donde despachó con el subsecretario y jefes de Sección.

Después se trasladó a la Presidencia del Consejo, donde recibió la visita de los embajadores de Cuba e Italia.

Esta noche el jefe del Gobierno asistirá a una cena en la Embajada de Portugal.

El ministro de la Gobernación da cuenta de la primera lista de confinados por el complot político

El ministro de la Gobernación leyó a los periodistas la primera lista de confinados con motivo del complot político descubierto hace unos días.

Se confinan a Santa Isabel de Fernando Póo al cura don Andrés de las Marías, al comandante de infantería retirado señor Rosales, y al capitán don Antonio Torrejoncillo.

Se confina durante cinco meses en Talamonte (Borja), partido de Zaragoza, al comandante de infantería en activo don Enrique de Ezquiroz.

Idem cuatro meses en el pueblo de Tulucer (partido de Burgo de Osma), al comandante de infantería don Pedro Fernández.

Idem cuatro meses en Buesca (Zaragoza), al comandante de infantería don Helli Rolando Tella.

Idem un mes en Guegós (Teruel), al sacerdote jesuita don Juan Campos, perteneciente al convento de Chamartín de la Rosa.

Idem un mes en Lituago (Zaragoza) a don Vicente Rojo, gerente de una fábrica de armas de Guernica.

Condenando a mil pesetas de multa a don José María Sol Jaquetot.

Idem a la multa de dos mil pesetas a don José Chamartín.

Dijo el ministro de la Gobernación que a los militares sólo se les había aplicado una sanción gubernativa, sin perjuicio de que el ministro de la Guerra llevara la oportuna propuesta a un Consejo de ministros para la aplicación de la ley militar.

Un periodista le preguntó por la situación social de Coruña y el ministro contestó que según le anunciaba el gobernador, la situación había quedado normalizada.

—¿Y qué nos dice usted de las declaraciones del señor Largo Caballero, publicadas en los periódicos de ayer?

—No me parece oportuno dar mi opinión sobre esas declaraciones.

En Trabajo

Esta mañana visitó al ministro de Trabajo una comisión de la Confederación Nacional de Casas Baratas, que le habló de varios asuntos pendientes de resolución.

También visitó al ministro una comisión de la patronal de Gijón para denunciarle el boicot que le han declarado los obreros del muelle.

El señor Largo Caballero les aconsejó que visitaran al ministro de la Gobernación.

Por último, el ministro dió cuenta a los periodistas de varias huelgas solucionadas.

NUEVO RESTAURANT
DE MIGUEL GOMEZ
Marqués de Boil, núm. 5 (antes Morillos)
Teléfono 2508
Plato del día: Flamenquín de cerdo a la villaroe.

NUEVO BAR Y RESTAURANT
Montado a la moderna
DE TOMASA ARENAS
Viuda de González
Gran Capitán, 4 y 6. Teléfono 1815
Servicio esmerado por cubiertos y a la carta
Plato del día: Chuletas de cerdo con patatas.

:-: RESTAURANT BRUZO :-:
Gondomar, núm. 2
(Esquina a las Tendillas).—Teléfono 1325
Especialidad en servicios de banquetes y bodas. Se sirven tés y toda clase de bebidas.
Plato del día: Voulevan de ave.

(Información de la madrugada)

Madrid

MAS CONFINAMIENTOS

Además de la lista de confinados ya facilitada se han ordenado los siguientes confinamientos:

Don Enrique Botetlla González, capitán de caballería en activo, un mes en Llielos, partido judicial de Medinaceli (Soria).

Don Vicente García Rodrigo, tres meses en Casarejo, partido judicial de Burgo de Osma (Soria).

Don Esteban Bilbao, tres meses en Navia de Suarna, partido de Fonsagrada (Lugo).

Don Alfonso Bermúdez Varela, exvizconde de Raminares, tres meses en Buinianco, partido de Agreda (Soria).

Don José Migueles, padre mercedario, dos meses en Villanova de los Pinares, partido de Aliaga (Teruel).

El señor Azaña visita los cuarteles de Conde Duque

A última hora de la tarde estuvo el señor Azaña visitando los cuarteles de Conde Duque y el local donde se alojaban las fuerzas de la Escolta Real.

El ministro de la Guerra fue recibido por la plana mayor de los regimientos que se alojan en el edificio.

El señor Azaña recorrió todas las dependencias del edificio y expresó el propósito de introducir algunas modificaciones en el departamento que estuvo destinado a la Escolta Real con el fin de instalar en él una nueva dependencia del ministerio de la Guerra.

Una recepción en la Embajada de Portugal

Anoche se verificó en la Embajada de Portugal una recepción a la que asistieron el señor Azaña y todos los ministros que se encuentran en Madrid y muchos diplomáticos extranjeros.

El teniente coronel don Fernando Valdés

De todos los encartados por la Comisión de Responsabilidades el único que queda en Prisiones Militares es el teniente coronel retirado don Fernando Valdés, que fue juez en Barcelona.

Provincias

SEVILLA

LOS PISTOLEROS COMETIERON AYER VARIAS AGRESIONES

Sevilla. En la plaza de Pumarejo un individuo alto, con gabardina, que se cree que es comunista, empuñó una pistola con cada mano e hizo varios disparos contra un grupo de obreros.

Cayeron heridos Antonio Troncoso Narváez, de 19 años, y Dolores Sánchez Rodríguez. El primero tiene una herida en la región esternal.

El sujeto que disparó no pudo ser detenido.

El obrero aceitunero Manuel Guijarro Sánchez, que marchaba por el camino de La Cartuja, se sintió herido de un tiro en el vientre.

En estado gravísimo ingresó en la Casa de Socorro.

Se supone que el disparo fue hecho por un comunista.

Un individuo llamado Rafael Varga, afiliado a la Confederación Nacional del Trabajo, hizo un disparo, en una tarberna, contra otro obrero.

El proyectil no hizo blanco.

Rafael fue detenido y se le ocupó un revólver.

Intervención de armas

Sevilla. Durante la madrugada anterior la policía efectuó cacheos en todas las tabernas del puerto, recogiendo seis armas de fuego y veintiseis blancas.

Practicáronse noventa y cuatro detenciones.

El trabajo en el muelle

Sevilla. En el muelle trabajaron ayer cuatrocientos obreros neutrales y todos los sindicalistas.

Los comunistas no se presentaron.

EL GOBERNADOR FACILITO UNA NOTA MUY IMPORTANTE

Sevilla. El gobernador ha facilitado una nota diciendo que en el conflicto de los obreros del puerto ha comenzado a intervenir la delegación regional del Trabajo.

Habla luego de los delitos sociales y dice que estamos frente a un movimiento organizado por el pistolerismo profesional que está ya completamente dominado, si bien es inevitable que aisladamente se produzca algún atentado.

La policía trabaja con gran actividad como lo prueba el gran número de detenciones que se han llevado a efecto. La mayoría de los detenidos han sido puestos a disposición del ministro de la Gobernación. A muchos se les han ocupado armas nuevas con ciertos caracteres.

El gobernador espera que el pueblo le siga prestando su apoyo para asegurar el orden.

Pistoleros rateros

Sevilla. Se ha dado el caso de que los pistoleros cacheaban a los obreros y a los rateros.

Los rateros celebraron una reunión en una taberna y acordaron dar una batida contra los pistoleros.

VALENCIA

HALLAZGO DE UN DEPOSITO DE BOMBAS

Valencia. El comisario de policía señor Seseña, jefe de la brigada social, descubrió en un pueblo de los alrededores de esta capital un depósito de bombas.

El gobernador, al tener conocimiento del hecho, se trasladó al pueblo de referencia.

Las bombas encontradas son 250, en forma de pero, con tornillo y mecha.

Los explosivos fueron cargados en un camión, en el que también subieron el gobernador y el señor Seseña para regresar a Valencia.

En la carretera el camión chocó con un automóvil, siendo un verdadero milagro que no explotaran las bombas, pues todas ellas están cargadas.

Las bombas han sido llevadas al Parque de Artillería. Proceden del movimiento revolucionario de Diciembre y habían ido a parar a manos peligrosas que las ocultaban.

HUELVA

Estalla un petardo en una panadería

Huelva. En una panadería denominada Los Tres Leones explotó un petardo que causó daños materiales.

La detonación se oyó en casi toda la ciudad y produjo gran alarma.

Hace poco fueron despedidos de la panadería seis obreros y se cree que algunos de ellos sean los autores de la colocación de la bomba.

Se ha detenido ya a tres, los cuales han negado su participación en el hecho.

VARIOS MITINES DE PROPAGANDA REPUBLICANA

Palencia. El domingo se verificó en esta capital un mitin republicano socialista.

Hablaron varios oradores, entre ellos don Fernando Valera y don Eduardo Ortega Gasset.

El primero dijo que hace falta reconstruir a España porque la Monarquía solamente nos dejó escombros.

Atacó rudamente a quienes se valen del título de católicos para combatir a la República.

El señor Ortega Gasset dijo que es inexacto que la República tenga en su programa acabar con la familia, con la propiedad y con la Religión. Lo que quiere es asentarla sobre normas de respeto y de equidad.

Todos los oradores fueron ovacionados.

Después del acto se celebró un banquete, al que asistieron cuatrocientos comensales.

Zaragoza. El señor Royo Villanova dió una conferencia política e hizo graves acusaciones contra las Cortes Constituyentes y contra el Gobierno, especialmente contra el señor Azaña.

Entre los concurrentes al acto hallábanse el general Gómez Maroto y el diputado señor Marraco.

Este visitó al gobernador para ponerle en antecedentes de las manifestaciones hechas por el señor Royo Villanova.

El gobernador informó de lo ocurrido al ministro de la Gobernación.

Badajoz. El domingo verificóse un mitin radical socialista, en el que tomó parte el ministro de Fomento, quien expuso la necesidad de desarrollar una política de altura para defender a la República.

Expuso su creencia de que el Gobierno que se forme estará integrado casi en su totalidad por socialistas.

Castellón. En el mitin celebrado el domingo hizo uso de la palabra el ministro de Comunicaciones.

El señor Martínez Barrios, refiriéndose a la forma en que se habrá de constituir el nuevo Gobierno, manifestó que tiene la creencia de que le será ofrecido el Poder al grupo más numeroso de la Cámara, que son los socialistas.

El partido radical, desde la oposición, les ayudará noblemente.

Si los socialistas no quieren el Poder habrá que hacer otro Gobierno de coalición republicana. En este Gobierno no sería inexcusable la presencia del señor Lerroux.

El partido radical no rechaza el Poder y se encargaría de él si llegase ese momento.

Huelva. Se celebró un mitin federal.

El señor Barriobero pronunció un discurso exponiendo la doctrina y el programa del partido.

Trató del problema agrario y de la cuestión religiosa, exponiendo sus puntos de vista.

Luego habló don Rodrigo Soriano, que comenzó protestando contra las coacciones que se cometieron en esta provincia con motivo de las elecciones.

Protestó también contra el homenaje hecho a la Guardia civil diciendo que había sido un espectáculo teatral. A la Guardia civil—dijo—se la debe aplaudir cuando sepa respetar a los ciudadanos y sepa evitar actos como el cometido en el Parque de Sevilla y que aunque algunos no quieren, no ha de quedar sin sanción.

Habló del problema clerical y censuró que los principales cargos del Ejército estén en manos de los militares que con más fervor sirvieron a la Monarquía.

Todos los oradores fueron muy aplaudidos.

Incendio en un depósito de gasolina

Anoche, poco después de las doce, un camión que se dirigía a Pozoblanco dió un topetazo al surtidor de gasolina que hay en la Puerta del Puente, derribándolo.

La gasolina del depósito se incendió. Acudieron los bomberos e hicieron funcionar la hidroquímica, quedando el fuego sofocado a los pocos momentos.

El camión que derribó el depósito escapó a toda marcha, no siendo posible verle el número de matrícula.

ESCOPETAS de las mejores marcas y cartuchería de toda confianza puede adquirir a precios limitados en "EL CANDADO" ferretería Conde de Cárdenas, núm. 13

Sociedad de Ganaderos de la provincia de Córdoba

Precios de cotización del 24 de Noviembre hasta nuevo aviso:

	Pesetas
Vaca con hueso, kilo, a	4'00
Sin hueso, kilo, a	5'60
Ternera con hueso, kilo, a	4'50
Sin hueso, kilo, a	6'20
Macho, kilo, a	3'00

Precios al público de las carnes clasificadas

	Pesetas
VACA	
De primera sin hueso,	6'10
De segunda idem	5'60
De tercera con hueso,	3'80
De cuarta idem	2'80
TERNERA	
De primera	7'40
De segunda	6'20

Estos precios regirán a partir del 17 del corriente hasta nueva cotización.

Derechos y deberes de los Agricultores

Propietarios, Arrendatarios y Obreros

Se ha puesto a la venta, con un éxito grande, un interesante libro-compendio de todas las disposiciones referentes al problema de la agricultura dadas por el Gobierno de la República, con cerca de 300 páginas: LABOREO DE LA TIERRA, SEGURO AGRICOLA, CONTRATOS DE TRABAJO, REVISION DE CONTRATOS DE ARRENDAMIENTO, PRÉSTAMOS SOBRE PRODUCTOS AGRICOLAS, FACULTADES DE LOS JURADOS MIXTOS DE LA PROPIEDAD RÚSTICA, REGLAMENTO-TIPO PARA EL FUNCIONAMIENTO DE LOS MISMOS, y demás Decretos e instrucciones relativos a la cuestión del campo dictado hasta la fecha.

Pedidos a «Centro Periodístico», calle Victoriano Rivera, 6, CÓRDOBA.—Precio, 4'50 ejemplar. Se servirá desde un ejemplar en adelante, sin recargo alguno por franqueo, previo envío de su importe por Giro Postal.

GRAN TEATRO
Ideal Cinema.—Telófono 2700
EMPRESA GUERRERO
FUNCIONES PARA HOY MARTES 24 DE NOVIEMBRE DE 1931
CINE SONORO.—NUEVO PROGRAMA.—A las seis y media de la tarde y diez y media de la noche.—Estreno: MEÑIQUE, CORREDOR DE AUTOS, cómica muda, dos partes.—Estreno: NOTICIARIO FOX NUMERO 9, interesante revista.—¡Acontecimiento sonoro! Monumental estreno de la fastuosa superproducción ¡ARRIBA EL TELON!, impresionada toda ella en tecnicolor y en la que tman parte más de 500 artistas.—Butaca, 1'50 pesetas.—Anfiteatro, 0'60.—Paraiso, 0'30.—El jueves, magnífico reestreno de la opereta Paramount, EL REY VAGABUNDO, por DENNIS KING y JEANNETTE MACDONALD.—El sábado, ¡POR FIN! SENSACIONAL ESTRENO de la película sonora "Paramount", SU NOCHE DE BODAS, hablada totalmente en español por IMPERIO ARGENTINA y PEPE ROMEU.—La mejor película hecha hasta la fecha, en nuesro idioma.

TEATRO DUQUE DE RIVAS.-Empresa A. Cabrera
Teléfono 1-7-5-0.—TEMPORADA DE CINE SONORO.—Funciones para hoy martes 24 de Noviembre de 1931.—Programa completamente de estreno riguroso.—Precios populares.—PROGRAMA: Primero: Estreno: NOTICIARIO FOX SONORO.—Segundo: Estreno de la graciosa comedia sonora, de la muy acreditada marca "Renacimiento Film, titutlada EL ULTIMO DE LOS WOLFS.—Butaca, UNA PESETA.—Gradas, 0'20.—En la Sección de la tarde, medias entradas de butacas y gradas a 0'50 y 0'10, respectivamente.—Mañana, formidable programa en español, proyectándose la hermosa película, HORIZONTES NUEVOS.—El jueves, otro programa completamente en español: EL ULTIMO DE LOS VARGAS.—El sábado: SEVILLA DE MIS AMORES, completamente en español, por Ramón Novarro.

CINE ALKAZAR.- EMPRESA CINAES
Reyes Católicos, 17. Teléfono 2-5-4-9
Hoy martes 24 de Noviembre de 1931.—A las seis y media y diez y media.—Primero: SINFONIA, por la Orquesta Filarmónica, que ejecutará, MAÑANA, TADE y NOCHE EN VIENA.—Segundo: ESTRENO SENSACIONAL de LA MINA INCENDIADA. ¡El colmo de la sensacón hasta el día!; y Tercero: ESTRENO de los dibujos sonoros parodia cómica Cinnamond, TU TAN KAMELO.—Butaca, 1'50 pesetas.—Niños, 0'70.—El jueves, estreno de la gran producción cómica sonora, TODO POR EL AIRE.

M.E.C.D. 2016

TOS BRONQUITIS JARABE FAMEL ENFERMEDADES DEL PECHO

Los sucesos del domingo

POR MEDIAR EN UNA CUESTION

El domingo, próximamente a las siete de la noche, hallábase en un establecimiento de bebidas de la calle Regina Antonio Ruiz Requena, de 32 años.

Entró en la taberna Rafael Muñoz Guijo, de 47 años. Entre ambos surgió una acalorada discusión que degeneró en reyerta, saliendo dichos individuos desafiados a la calle.

Antonio Ruiz sacó una navaja para agredir a su adversario y un testigo de la escena, Ramón Mesa Sánchez, de 48 años, se interpuso entre los contendientes recibiendo una puñalada.

Ramón fué conducido a la Casa central de Socorro, donde los médicos don Rafael Blanco León y don Jacinto Navas, auxiliados por el practicante don José López Aguilar, le curaron de una herida incisa en la parte lateral izquierda de la cara, que empieza en la región frontal y termina en la región mentoniana e interesa la piel, el tejido celular y los músculos, de pronóstico reservado.

Después de curado pasó a su domicilio, casa número 6 de la Plaza de las Tazas.

Una pareja del Cuerpo de Seguridad detuvo a Antonio Ruiz y a Rafael Muñoz; el primero también tuvo que ser asistido en la Casa de Socorro de heridas incisas en el dedo pulgar de la mano derecha que él mismo se produjo con la navaja.

UN HOMBRE GRAVISIMAMENTE HERIDO

A las ocho de la noche del domingo se registró otro sangriento suceso.

En la taberna que en la calle de la Rosa posee Antonia Blázquez Corral, estaban bebiendo unas copas José García Mejías, Antonio Cabra Nieto y Laureano Mejías Jaramago.

Al poco entró José Delgado Luna, (a) "El Capitalito", y entre él y los individuos antes mencionados suscitose una discusión por que "El Capitalista" había ganado a aquéllos tres pesetas jugando a las chapas.

La dueña de la taberna los echó de ella en vista del mal cariz que tomaba la reyerta y, ya en la calle, Laureano Mejías Jaramago con una cuchilla de zapatero acometió a José, emprendiendo la fuga en unión de sus acompañantes.

José Delgado pudo llegar, no se sabe cómo, pues se hallaba gravísimamente lesionado hasta la Plaza del Potro, donde le encontró un guardia municipal y le condujo en un automóvil a la clínica de la calle de Góngora.

Los médicos don Fernando Ansorena y don Rafael Ortiz Clot procedieron a efectuarle la primera cura, apreciándole una herida penetrante de pulmón en la región posterior del tórax a nivel del noveno espacio intercostal derecho; dos heridas incisas con sección de la masa muscular de la región toráxica posterior izquierda que van a alojarse en la columna dorsal y una herida penetrante en la cavidad abdominal, fosa iliaca izquierda.

En virtud de la suma gravedad del herido no se le pudo trasladar al Hospital de Agudos y quedó en una de las camas que hay en la Casa de Socorro.

El juzgado de guardia se constituyó en dicho establecimiento benéfico para instruir las primeras diligencias y ayer al medio día volvió a personarse en la Casa de Socorro tomando declaración a José que continuaba en estado gravísimo.

Por la tarde mejóró algo y se le trasladó al Hospital de Agudos.

El herido tiene 48 años y habitaba en la casa número 3 de la calle del Ventorrillo (Campo de la Verdad).

Es individuo de malos antecedentes; hacía tres días, al ocurrir el suceso, que había salido de la cárcel de Córdoba y el juez le tenía citado ayer para prestar declaración en una causa.

Los demás sujetos que tomaron parte en el hecho también son maleantes; a dos de ellos se les conoce por los apodos de "El Minero" y "El Jardinero".

Los guardias de Seguridad consiguieron detenerles.

EL COMERCIO
Camión de transportes, talones, facturaciones, mudanzas, viajes a los pueblos de la provincia y jiras campestres. Avisos: San Pablo, 18. CORDOBA.

TALLER DE ENCUADERNACION de Francisco Muela. Casa fundada en 1875 y trasladada a la calle Santa Ana, 1, frente a Carbonell y Compañía. Teléfono 2019.

ASFALTO. Federico Espinosa se ofrece para hacer zócalos y pavimentos para evitar las humedades. Razón: Agustín Moreno, 124.

SE ARRIENDA un piso alto exterior. Razón: Marqués del Villar, núm. 6.

TRIBUNALES

Nombramiento

Ha sido nombrado juez municipal suplente de Montilla, don José Méndez López.

Juicio oral

Hoy, en la sección primera de esta Audiencia, se celebrará la vista en juicio oral y público de la causa instruida en el juzgado de Córdoba contra Rafael Jiménez, por el delito de hurto.

La defensa y representación del procesado estarán encomendadas al abogado señor Espina y al procurador señor Austria.

Juicio por Jurados

En la Sala segunda se verá, con intervención del Jurado, la causa seguida en el juzgado de Fuente Obejuna, contra María Prados y otra por el delito de infanticidio.

Defenderán a los procesados los abogados señores Calatayud y Jiménez y las representará el procurador señor Baena.

GOBIERNO CIVIL

El gobernador

El gobernador civil don Eduardo Valera Valverde no estuvo ayer en su despacho oficial por haber tenido que asistir a la inauguración del Museo Julio Romero de Torres.

Minas

Don Rafael Carreño Bugez, ha solicitado veinte pertenencias de la mina de bismuto "La Ley", del término de Villanueva de Córdoba.

Traslado de presos

La Dirección general de Prisiones ha dispuesto que sean trasladados de la cárcel de Bujalance a la de Córdoba el preso José Camacho y desde la de Córdoba a la de Albacete Rafael López González.

HUEVOS
frescos y gordos, solo enccontrará en la "HUEVERIA DE SAN ALVARO" precios económicos San Alvaro, 12 Servicio a domicilio, sin propinas. Teléfono 1-7-9-8

SE VENDEN sillas, mesas de madera, veladores de hierro y otros enseres propios para establecimiento de café. Razón, en la Granja Royal, Málaga, 9.

SE ARRIENDAN desde el día, dos locales independientes unidos o separados, propios para industrias en calle Reyes Católicos núm. 3. Informarán en el número 1 de la misma calle.

En el Centro Filarmónico

El concierto del domingo

Anteanoche se celebró en el local del Centro Filarmónico "Eduardo Lucena" el anunciado concierto en obsequio de sus socios.

Al acto concurrió numerosísimo público que llenaba por completo todas las dependencias del amplio local.

La primera parte del concierto a cargo de los profesores Báez (J. y R.) Cañero, Gan y Ariza fue interpretada con mucho esmero por lo que aquellos escucharon nutridos aplausos. Destacóse el barítono señor Gan que escuchó una gran ovación al cantar perfectamente un trozo de "La Pastorela", del maestro Luna.

La segunda parte del programa también fué muy del agrado de la concurrencia. La orquesta sinfónica cordobesa bajo la dirección del señor Pérez Cantero ejecutó con gran justeza "L'Arlesienne" segunda suite de Buset. Ante los reiterados aplausos del público tuvo que tocar la fantasia de "La Revoltosa" que también fue aplaudida.

Por último el cuadro artístico del Centro interpretó muy acertadamente la tercera parte del programa.

Para todos hubo aplausos y felicitaciones.

Terminado el festival los elementos artísticos del Centro marcharon al Instituto Nacional de Segunda Enseñanza para obsequiar con una serenata al ministro de Instrucción Pública don Marcelino Domingo.

DE LA PROVINCIA

Un robo

Juan Paz Murillo, dueño de una finca llamada "El Cañuelo" del término muncipal de Villanueva del Rey, denunció ante la Guardia civil que un desconocido le sustrajo de la referida finca dos perdices, una escopeta y una canana todo valorado en 60 pesetas.

La benemérita detuvo a un individuo conocido por "Félix el de Belmez", que se confesó autor del hecho.

Se compra oro, monedas
más del doble de su valor. Relojería Suiza, Claudio Marcelo, 19. Córdoba.

Si tomas el Sello Santo
al sentirte resfriado
yo te aseguro chiquillo
que pronto estarás curado.

CAFES TOSTADOS "ALFORENTE"
Nombre registrado
Reconocidos como insuperables
Si desea tomar buen café
con aroma y de gusto excelente
le interesa que mande por él
a la Casa de Alfonso Lorente.
Plaza de San Andrés. Teléfono 2-7-8-0

SE ALQUILA en 75 pesetas piso bajo, amplio, ventilado y completamente independiente, con cocina, retrete y pila dentro del mismo e instalaciones de luz y agua potable. Cea, 16.

ALMONEDA
Una máquina de escribir Remington, una máquina de coser, un armario de dos lunas, una mesa con tarima, un espejo nuevo, una mesa centro nueva, seis sillas nuevas, una cama cuna de hierro nueva y una mesa de comedor nueva. Razón: Alonso de Burgos, 33.

OCASION.—Se vende pianola marca "Howard", con más de ochenta rollos.—Un motor de gasolina de 3 1/2 H-P.—Plantas.—Macetas.—Camas, etc. Sánchez de Feria, 2 (Pabellones de Ingenieros).

SE DESEA un chico de 14 a 15 años para establecimiento de bebidas. Alfaros, num. 76. Establecimiento de bebidas.

¡LABRADORES! ¡ GANADEROS!
Se hacen alambradas y reparaciones. Santa Catalina, número 1. Gregorio Yébenes.

ALMONEDA urgente de camas, diván, mesa estufa, mesa de centro, cubos, jarros, muestra saliente, baño de chapa y varias cosas más. Avenida de Cervantes, 34, bajo derecha, (frente al fielato de la estación central).

SE ARRIENDA un piso en Santa María de Trassierra por temporadas o por años, casa número 33. No se admiten enfermos. Para razón, Hotel España y Francia.

SECCION RELIGIOSA

Santo del día

Hoy: San Juan de la Cruz, carmelita y San Crisógono, mártir. Mañana, Santa Catalina, vírgen y mártir.

Jubileo Circular

Hoy, en el Convento de Santa Ana, vosteado por don Manuel Carrere y hermanos, en sufragio de sus padres. Mañana, en el mismo convento.

En Santa Ana

Hoy, festividad del Santo y Místico doctor de la Iglesia San Juan de la Cruz, habrá solemne función religiosa a las nueve de la mañana, estando el sermón a cargo del R. P. Arcángel de la Inmaculada Carmelita Descalzo

En San Rafael

Hoy, media hora después de oraciones, se celebrará el piadoso y acostumbrado ejercicio en honor del Inclito Custodio. La misa de comunión se dirá a las ocho. Se ruega la asistencia de los cofrades y del grupo de Marías de aquel Sagrario.

Estos cultos se celebran a intención de don Carlos Vázquez de la Torre y señora.

En esta igelsia se dicen dos misas diarias; una a las siete y otra a las ocho; en la primera se hace la plática sobre el Santo Evangelio todos los domingos, y la segunda se dice a las diez, los domingos y días de precepto.

Los domingos, después del Santo Rosario, se hace el ejercicio de los veintiún días al glorios San Rafael, los viernes el Vía-Crucis y los restantes días de la semana, se tiene la lectura del Santo del día.

SE VENDEN al por mayor y menor sacos nuevos para cereales y harina. Razón, Confitería La Perla.

SE ARRIENDA un local y un piso principal en la calle Librería, 16. Razón, Pedro López, 24.

SE ARRIENDA desde el día tres pisos completamente independientes, dos bajos y uno principal, dotados de todas las comodidades, con mucha luz y ventilación, en la Avenida del Obispo Pérez Muñoz (Fábrica de Sacos). Razón: En la Portería.

SE COMPRA paja fina de embalar. Medina Azahara, Fábrica del Marrubial.

Glorias de España
Gorra Sirep, de venta en todo el mundo, agente exclusivo al por mayor para Andalucía y ventas al detall en Córdoba SOMBREROS PADILLA CRESPO. Plaza de la República.

Haga patria
comprando un sombrero español en casa PADILLA CRESPO. Plaza de la República

SE ARRIENDA piso desde el día en la finca San Luís de Vista Hermosa. Razón, Farmacia Marín.

SE ABRE lana a domicilio. Para avisos, Carbonería del Portillo.

EL TIEMPO

Por el Instituto general y técnico se recieron las observaciones meteorológicas siguientes durante las veinticuatro horas del día de ayer:

Temp. max. al sol y al aire libre.	21
Id. id. a la sombra id. id.	17
Id. mínima id. id. id.	6
Id. media id. id. id.	12
Oscilación	11
Agua de lluvia en milímetros...	0
Agua evaporada en milímetros...	1
Observaciones a las siete de la mañana	
Altura barométrica en mm. a 0º	75
Temperatura a la sombra	8
Id. de termómetro humedecido.	7
Tensión del vapor	7
Humedad relativa	88
Estado del cielo	Casi des
Dirección del viento	NE
Fuerza	Ventol
Recorrido en 24 horas	192

SE ARRIENDA piso exterior completamente independiente en Sánchez Pe número 8 con instalación de agua y l precio módico.

FAMILIA CORDOBESA cede hospedaje en la calle Las Delicias, 21, sencill tercero izquierda próximo a la estaci de Atocha, Madrid.

ALMONEDA se hace de un aparador mesa, sillas, barricas de pilistra, lavabos de señora y caballero, etc. Para ve los, Alfaros(35.

SE ARRIENDA piso alto con cuat habitaciones, cocina e instalación de ag y luz. Razón: de 10 a 12 y de 3 a 5 la calle Ramírez Arellano, número 3.

GRAN OCASION. Vendo Citroen C. cerrado inmejorable, como nuevo. Pa tratar, Venta San Francisco. Tel. 145

SE ARRIENDA un piso bajo sin hum dad, con tres amplias habitaciones, retr te, cocina, instalación de luz y agua d Cabildo en precio módico. También arriendan cocheras. Fitero 5, letra B.

ARADOS "JAVALI" de vertedera gir toria y gabinete tapizado de verde. Pl za Vaca de Alfaro, núm. 31. (Frente Banco de España.

SE VENDEN huesos de jamón a 3 pesetas kilo y codillo a dos pesetas ki en la Granja Royal, calle Málaga, 3.

PISO. Se arrienda piso interior economico. Razón, Almacenes Sánchez.

PIDA A SU RELOJERO EL DESPERTADOR MODERNO BAYARD SUPERA A TODOS

SARNA (ROÑA)
Se curan cómodamente en diez minutos, sí baño, con SU FURETO CABALLERO

Neumáticos Balloon Gigantes de Goodyear

¿Quiere Vd. reducir desgastes y roturas, prolongar la vida de sus camiones, y reducir su actual costo de funcionamiento? Todo ello puede usted conseguirlo equipando sus camiones o autobuses con neumáticos Balloon de Goodyear, grandes y elásticos, resistentes al calor y que harán que sus vehículos marchen tan suaves como coches automóviles.

Los neumáticos Balloon gigantes de Goodyear han aumentado la velocidad de los camiones, y no se recalientan aun a pesar de las grandes distancias del transporte moderno. En los caminos ásperos no fallan porque llevan en sí las cuerdas SUPERTWIST que absorben los choques contra el suelo en lugar de vencer violentamente su resistencia. En las montañas y en las curvas, ellos ponen mayor adherencia y seguridad bajo las ruedas. Los Balloons soportan los servicios más duros, llevan las cargas por sitios donde otros se estancarían... ¿Por qué no cambiar *ahora* a Goodyear Balloons? Será una de las decisiones más satisfactorias que podrá Vd. tomar.

Compañía Española de Neumáticos y Caucho Goodyeer, S. A.
AVENIDA MIRAFLORES, 11. SEVILLA

GOODYEAR

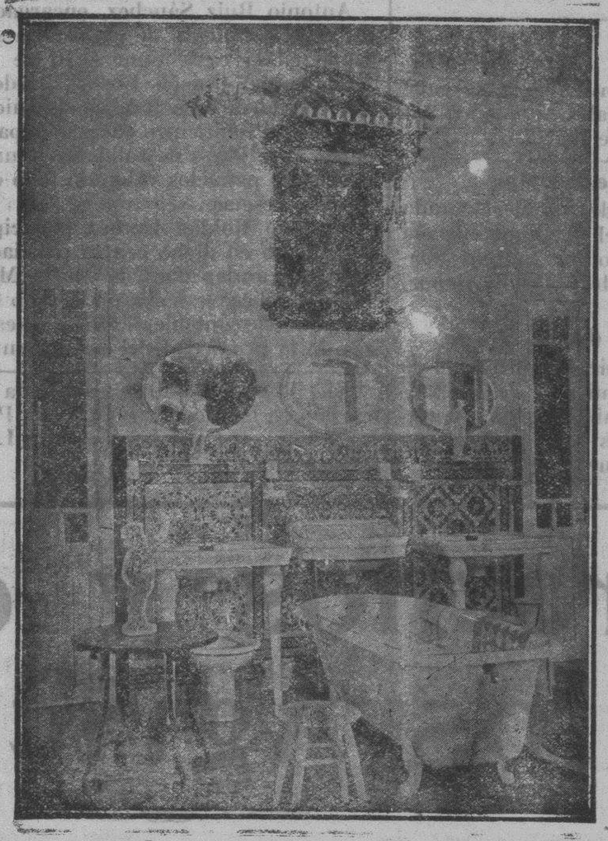

Tuberías de gres
Tuberías de semi-gres
Tuberías de cemento
Tejas planas
Tejas vidriadas
Urinarios
Yeso blanco
Yeso prieto
Escayola
Mosáicos

FERNÁNDEZ Y MUÑOZ (antes Canivell)
AVENIDA DE CANALEJAS, NUMERO 2.
CORDOBA TELEFONO 1528

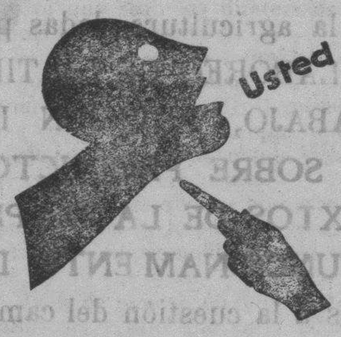

Usted cuida su boca cada día pero, y su garganta?

Sin embargo, cuántas impurezas y microbios debe filtrar su garganta. No extrañe, pues, que flaquee algunas veces. Pero alerta, entonces, con las consecuencias!

Al menos, si la ayudara usted un poco. Basta que cada día chupe usted algunas Gaba, esta verdadera golosina que obra como un gargarismo seco. Tome tantas como quiera. Es un preventivo que nunca desagrada y jamás perjudica su estómago.

60 céntimos caja pequeña
Caja grande 2.10 pesetas
Nueva caja UNA peseta

Cuide su garganta a diario — gargarice usted en seco con las deliciosas Gaba!

Gaba

M.E.C.D. 2016