SECCION 1ª

EL DIARIO DE LA MARINA es el periódico más antiguo de Cuba. Fué fundado en el año mil ochocientos treinta y dos. Servicios especiales de España.

DIARIO DE LA MARINA

MIEMBRO de The Associated Press. Esta queda autorizada para usar nuestros servicios y noticias de información. Hilo directo con New York.

SECCION 1ª

AÑO XCVII.—NUM. 268 Acogido a la franquicia postal LA HABANA, JUEVES, 26 DE SEPTIEMBRE DE 1929.—SANTOS JUSTINA Y CIPRIANO TIEMPO PARA HOY: VARIABLE EJEMPLAR—5 CENTAVOS

Cuba Está Exenta de Peligro, Aun Cuando el Observatorio Prevé Que Pueda Recurvar el Huracán

Previsoramente Ante el Ciclón de la Florida no Salió Ayer el Correo Aéreo

OBVIANDO EL GRAN PELIGRO DEL CICLON VINIERON A LA HABANA OCHO AVIONES

Pertenecen a la Pan American Airways Co.-Han Sido Traídos Desde Miami, Paralizándose el Servicio Internacional

SE PERCIBEN LOS EFECTOS DE LA PERTURBACION

LA amenaza cierta y fácil de cumplirse que la perturbación ciclónica ha levantado sobre la costa de la Florida ha impelido a los vecinos de las ciudades de aquel lugar a tomar las precauciones más elementales.

Pasajeros llegados a la Habana por la vía aérea ayer tarde nos dicen que existe en todas partes el más profundo temor de que se repita este año el mismo espectáculo desolador que presenciaron los vecinos de los pueblos floridanos y de los cuales los de Palm Beach sufrieron las más terribles consecuencias.

A lo que parece — y nos fiamos en las aseveraciones de esos pasajeros, — Miami, la bella ciudad invernal es, con Palm Beach, la que más teme a la perturbación ciclónica y así se explica que se estén tomando las precauciones más extremadas para atenuar los efectos del meteoro.

Por su parte la Pan American Airways, que opera una línea de aviones entre la Habana y Miami, se ha apresurado a poner a salvo su material de transporte, enviándolos a esta ciudad.

Y ayer, durante todo el día y con intervalo de un cuarto de hora, estuvieron llegando al aeródromo que posee en Columbia, los aeroplanos Fokker y Sikorsky que estaban en Miami. procedentes de todos aquellos lugares con lo cuales mantiene comunicación aérea.

Estos aviones alcanzan el número de ocho, y como la Pan American sólo posee en Columbia hasta ahora un solo hangar, aunque grande, fué necesario alinear en el campo a los aviones sujetos al terreno por fuertes cabillas de hierro.

Pero gracias a los esfuerzos realizados por el señor Mason, por el señor Pipper, por el señor Groeger y oficiales aviadores del Ejército, los aviones de la Pan American fueron internados entre todos los hangares que posee el Cuerpo Militar de Aviación.

Los pilotos que condujeron a la Habana esos aviones, manifiestan que durante la travesía el tiempo no ha sido nada normal, observando nubes muy bajas y mucha niebla que impide la visibilidad del horizonte.

Sin embargo no se vieron en el caso de desviar la ruta aun cuando durante el trayecto han notado muchos baches.

Los aviones permanecerán en la Habana hasta tanto se despeje la incógnita del ciclón, y la ciudad de Miami esté libre de peligros.

Las Estaciones de Radio de Miami y la Habana están en constante comunicación, trasmitiéndose mensajes sobre los cambios del tiempo observados.

Los números de los aviones son: 9701: 814, 393, 813, 845, 810, 8,000 y 395.

Aun cuando el ciclón no ha visitado todavía la ciudad de Miami, la Pan American Airways, temiendo cualquier contingencia al pasaje y a la correspondencia, determinó suspender el servicio del correo aéreo, así como el de pasaje exclusivamente que sale de la Habana a las dos.

Así pues, los dos aviones que debieron rendir ayer ese viaje, se quedaron en la Habana.

EL CORREO DE PUERTO RICO

Sin embargo, y como el ciclón no ofrece peligros en la ruta de Santiago de Cuba, Haití, Santo Domingo y Puerto Rico, la Pan American Airways despachó ayer a las once, su avión con el correo y el pasaje para Camagüey, Santiago y las Antillas.

De Miami llegaron ayer, como pasageros, el señor W. Sarclair y señora.

EL NOMBRAMIENTO DEL EMBAJADOR DE ESTADOS UNIDOS

EL SENADOR BORAH ANUNCIA QUE LA INVESTIGACION DEL SENADO, NO ESTA TERMINADA

WASHINGTON, Sept. 25 (AP) Las reclamaciones de cinco ciudadanos norteamericanos contra el Gobierno de Cuba fueron objeto de una entrevista del secretario de Estado Stimson con la Comisión de Relaciones Exteriores del Senado.

Cuando terminó la sesión ejecutiva de la Comisión que duró tres horas, el senador Borah, presidente de la misma, anunció que el nombramiento hecho por el Presidente de nuevo Embajador de los Estados Unidos en Cuba, en la persona de Harry F. Guggenheim, no se tratará por la Comisión hasta no haber estudiado las nuevas protestas de los reclamantes.

Aunque no se ha dado a conocer el nombre de estos ciudadanos norteamericanos que han elevado sus quejas a la Comisión de Relaciones Exteriores, Hugo Hartenstein, presidente de la Comisión Permanente de la Cámara de Comercio Americana de Cuba, dijo que cuatro de ellos son Joseph E Barlow. Walter Fletcher Smith, Charles J. Harrah y Alfred Betancourt. El quinto no se ha citado, pero se rumora que es Mrs. Barlow.

Hartenstein dijo que las reclamaciones han sido arregladas y el secretario Stimson manifestó a la Comisión que uno de los reclamantes había llegado a un acuerdo con el Gobierno cubano. Indicó que la investigación que realiza el Gobierno de los Estados Unidos no está terminada aún.

El senador Borah expresó la creencia de que deben adoptarse medidas a fin de ajustar las reclamaciones norteamericanas, que suman muchos millones de dólares, siempre que estas sean justificadas. Aseguró que hasta esta mañana no había recibido noticia alguna oficial respecto a que el Gobierno de Cuba estuviera dispuesto a cooperar en el arreglo de las reclamaciones.

Agregó Borah que algunas de las reclamaciones están justificadas, a su juicio.

El testimonio del secretario Stimson no se ha revelado en toda su extensión, pero se dice que admitió haber entregado a la Comisión los documentos relacionados con el caso de Barlow, quien reclama propiedades con un valor de $9,000,000 a $20,000,000. Estos documentos fueron obtenidos por el Secretario Stimson por conducto de un emisario especial, el capitán Henry C. Clark.

Aunque no se ha fijado la fecha, se sabe que Mr. Stimson volverá a conferenciar con la Comisión sobre el mismo asunto.

Los agregados a la Embajada de Cuba dicen que, a su juicio, el secretario Stimson está dispuesto a defender al Gobierno cubano contra los ataques que han formulado los reclamantes.

«El Secretario Stimson es un hombre justo», dijo José T. Baron, Encargado de Negocios de Cuba. «Su investigación y estudio del asunto debe convencerle de que las reclamaciones privadas solamente se pueden arreglar por medio de los tribunales de justicia. Los tribunales cubanos son honrados».

Agregó que las reclamaciones de Smith y Harrah han sido resueltas por los tribunales de justicia, pero que la reclamación de Barlow hasta ahora, no ha salido de la acción de la justicia cubana adonde debe acudir Barlow para obtener la consiguiente resolución.

CONTRA LOS DUELOS DE ESTUDIANTES ALEMANES

BERLIN, Septiembre 25. (AP.)—La comisión del Reichstag que estudia la revisión del Código Penal ha dado un golpe violento a la tradicional costumbre duelística de los estudiantes universitarios alemanes, fijando una pena de tres meses de carcel a los que participen en los famosos duelos a sable y de uno a dos años si el encuentro tiene resultados mortales.

EL AVIADOR WILKINS SALDRA PASADO MAÑANA

NUEVA YORK, Septbre. 25. (AP) El explorador australiano capitán Sir Hubert Wilkins, ha anunciado que saldrá el próximo sábado hacia el Atlántico, para iniciar su segunda expedición Hearst-Wilkins. El audaz explorador dice que piensa visitar al comandante Byrd en su campamento de la Bahía de las Ballenas, y llegar mucho más allá que en su expedición del invierno último.

AVISO

A LOS VENCEDORES DEL GRAN CONCURSO SERIE MUNDIAL 1929

Hacemos saber a los vencedores del "Gran Concurso Serie Mundial 1929", tanto de esta capital como del interior de la República, que para la adjudicación de los premios que tan brillantemente han logrado, deberán dirigirse directamente a las Oficinas del mismo Concurso, que siguen establecidas en el Vestíbulo del Teatro Nacional; y no a la casa Gener ni a la Administración del DIARIO DE LA MARINA.

Esas oficinas, estarán abiertas al público de 8 a 12 de la mañana y de 2 a 6 de la tarde.

ImpresioneS

¿Ascenderán a treinta mil las cartas que hemos recibido en solicitud de las "Actualidades" de Don Nicolás?

Aquí no cuadraría bien la pregunta de **Fígaro:** ¿no se lee porque no se escribe o no se escribe porque no se lee? Bien a las claras está que existen millares de personas que han escrito porque quieren leer. Y si esto último es laudable, más lo es aún lo primero. No hay que olvidar que el cubano, por no escribir, casi nunca contesta las cartas, excepción hecha de los que padecen de grafomanía, individuos que son a los periódicos lo que los **botelleros** a los teatros: los más exigentes y peor humorados de la concurrencia. Y exceptuando también cuando se trata de cobrar.

Del aluvión epistolar, es digno saberse que un tanto por ciento muy considerable lo forman las peticiones de gentes que declaran no recibir el DIARIO, pero sí leerlo con precisión matemática.

Este es un fenómeno curioso que nos llama la atención.

En Cuba no hay que creer que indefectiblemente el que compra un periódico es para leerlo, ni que el que lo lee es porque lo ha comprado.

En Cuba, proporcionalmente, se leen mucho los periódicos, pero proporcionalmente se gasta muy poco dinero en ellos.

Esto, que es una verdad irrefutable, se intensifica en las épocas de crisis. El DIARIO DE LA MARINA, por ejemplo, es una publicación que se recibe en todos los establecimientos de la República y en todos los hogares cubanos y españoles, donde un peso sesenta centavos al mes no se hace sentir en el presupuesto vernáculo.

Pero existe infinidad de individuos de posición económica no desahogada para los que la lectura del periódico, siendo algo imprescindible, no lo es tanto como la leche condensada o la cuenta del chino. Para estos lectores el bodeguero es la Providencia. El bodeguero les facilita el periódico, con lo que completa una doble misión respecto al marchante: la de proveerle de alimento intelectual y corporal a un tiempo mismo.

El pueblo, lo que se entiende vulgarmente por el pueblo soberano, compra en tiempos de crisis muy pocos periódicos; en cambio, en esos tiempos es cuando lee más que nunca los periódicos. ¿Dónde los lee? En los **clubs** de los pobres: en las bodegas, en los cafés, en las lecherías. El periódico más **popular** será, pues, en Cuba el que se pueda leer sin tener que pagarlo, máxime en tiempos en que los pesos no se ven y los níqueles parecen pesos.

Así se explica que de esas veintitantas mil peticiones haya más de cinco mil (que serían cincuenta mil si no fuese por el trabajo de mojar la pluma en el tintero) de gente humilde, pero curiosa y ávida de lectura, que no es suscriptora del DIARIO.

Todos tendrán su libro sin excepción, porque el trabajo de pedir un periódico es superior al sacrificio de pagarlo, y porque el esfuerzo de escribir una carta es a veces infinitamente más considerable que el de escribir un libro.

Barcia Trelles y su Cuarta Conferencia

"La actitud con que fué recibido el mensaje del Presidente Monroe en la América del Sur y Europa", fué el tema tratado

AYER por la tarde en el Teatro Martí el profesor Barcia Trelles ofreció a los socios de la Institución Hispano Cubana de Cultura, la cuarta de sus conferencias sobre La Doctrina Monroe y la solidaridad mundial.

Trató en la misma de "La actitud con que fué recibido el mensaje del Presidente Monroe, por la América del Sur y Europa".

Comenzó su disertación examinando, mediante el estudio de varios importantes documentos oficiales, como fué recibida dicha doctrina por los gobiernos de Colombia, México y Buenos Aires.

Expuso el dilema que se presentó a esos estadistas. Lo condensó en la siguiente pregunta: ¿unilaterismo norte-americano o acción continental?

Contestó enseguida con las tesis de Rivadavia el notable gobernante de Buenos Aires y sus subdivisiones. Más tarde se refirió a la propia interpretación de los Estados Unidos, dada por el secretario de Estado de Adams, Henry Clay, la que calificó acertadamente de "circunstancialismo".

Estudió enseguida la acción de la Doctrina en México. Se refirió a la actitud con que Poinsett el enviado especial de los Estados Unidos comenzó a trabajar en cuanto aquella fué conocida del mundo. Luego expuso el pensamiento del insigne presidente de México por esa época, Guadalupe Victoria.

Analizó luego como recibió ese mensaje el primero de los gobernantes suramericanos que de él tuvo noticias, Santander el Colombiano, "el vice regente de Bolívar" como le llama Temporley. Califica el entusiasmo de este de ingénuo. Expuso el proyecto de alianza que el diplomático Salazar sometiera a la consideración de Norte América y las vicisitudes que atravesara hasta que fué desechado: debido a la vaguedad del gabinete de Washington y a distintos obstáculos.

Inmediatamente entró a estudiar aquella parte de su disertación que se refería al IV apartado de su temario.

"El criticisco Europeo". Teniendo por guía al notabilísimo historiador inglés Temporley, cuya obra "The Foreign Policy of Canning, 1822-27" es la última palabra para agotar ese aspecto tan sugestivo de la historia de la Doctrina de Monroe, el señor Barcia Trelles hizo que sus oyentes en la tarde de ayer vieran desfilar en nutrida teoría; "el humour de Canning" y en antitesis que resulta ironía "la trompeta republicana" de nuestros vecinos del norte.

Narró como Canning en carta a su amigo Bangot, le exponía su íntimo criterio respecto a esa victoria en "velocidad" de la diplomacia norte americana apoyada precisamente en el poder marítimo de Inglaterra.

Luego se refirió a como el presidente Monroe—en opinión del estadista inglés había lanzado otro ukase tan inefectivo,—pero con tantas posibilidades como el del emperador de Rusia, declarando "tierra del Zar" toda la zona marítima comprendida entre Alaska y el paralelo 55.

Expuso luego como recibieron la doctrina Chateaubriand "con evidente miopía", y el austriaco "Gens," como perfecta. Explicó más tarde la razón del conformismo europeo, afirmando que la reacción del año 1824 había sido sólo ideal, pues no contaba con medios para hacerse sentir en este continente.

Luego expuso que en su próxima conferencia examinaría "El Congreso boliviano de Panamá", a cuyo fin expuso a sus oyentes algunos antecedentes del mismo y las condiciones políticas en que fué concebido.

SUMARIO

A.—Ayuntamiento . . . 10
—A Través de la Vida . . . 13
—Automóviles Circulados . . . 10
C.—Casos y Cosas . . . 2
—Correo Aéreo . . . 10
—Cine (por J. V.) . . . 8
—Cámara de C. Americana . . . 4
—Cartel del Día . . . 9
—Consejos Médicos . . . 9
CH.—Choferes (Noticias) . . . 10
D.—Defunciones . . . 12
—Detallistas . . . 5
EDITORIAL . . . 14
—Estado Mayor . . . 10
—Estado (Servicio Exterior) . . . 3
—Estado (Secretaría) . . . 5
G.—Gaceta . . . 22
—Gobernación . . . 3
H.—Habaneras 5, 7, 9 y . . . 11
J.—Juzgados de Instrucción . . . 12
M.—Miscelánea . . . 6
—Mercantil, 17 y . . . 18
—Movimiento Marítimo . . . 22
—Matanceras . . . 2
O.—Obras Públicas . . . 3
P.—Palacio . . . 10
—Provincia (Inf. Telegráfica) . . . 13
—Puerto . . . 13
—Pasaportes y Ciudadanías . . . 3
R.—Para Ellos y Para Ellas . . . 6
—Religiosa (Información) . . . 4
—Radio y Electricidad . . . 11
—Rotarios . . . 12
—Reclamados . . . 11
S.—Sociedades Españolas . . . 4
—Sanidad . . . 5
—Sociedades Cubanas . . . 4
T.—Teatro . . . 8
—Terminal . . . 4
U.—Universidad . . . 3
V.—Vida Civil . . . 22

Las Bahamas Parecen Haber Sido Arrasadas. Florida Principia a ser Azotada

TEMORES DE SERIOS DESCALABROS OCURRIDOS EN NASSAU. FUE EVACUADA EVERGLADES

Frente a la Isla de Gran Abaco Encalló el Barco "Domira" y sus Treinta y Seis Tripulantes Están a Punto de Perecer

LOS FERROCARRILES ESTAN TRANSPORTANTO GRATIS

WASHINGTON septiembre 26. (Jueves). Las 12 y 10 a. m. AP. Debidamente avisados y completamente preparados para cualquier eventualidad, los residentes de la costa oriental de la Baja Florida esperaban anoche la llegada del ciclón tropical que avanza desde las Bahamas.

Los avisos del Weather Bureau, trasmitidos por radio, teléfono, correo y periódicos, llevaron a las comunidades más remotas la notici de que la perturbación, con intensidad de huracán, al parecer, entraría en la costa sudeste de la Florida por algún lugar cercano a Miami.

La población inmediatamente se apresró a tomar las precauciones necesarias. Los preparativos contra el viento se hicieron inmediatamente en gran escala. Los comerciantes y los jefes de familias clavaron puertas y ventanas, procurando que estas ofrecieran la mayor resistencia posible al vendaval. Los buques y otras embarcaciones doblaron las amarras. Se organizaron brigadas de emergencia en el condado de Palm Beach y se echó mano de todo cuanto pudiera ser de alguna utilidad para el salvamento y refugio de las víctimas. No faltó tampoco la organización de los servicios médicos y se despacharon correos a fin de que trajeran informes de todas las áreas después de la tormenta.

MIAMI, septiembre 26. Jueves. AP. La parte superior de las Bahamas está siendo azotada por un fuerte viento que ha hecho encallar al vapor inglés «Domira», en la isla de Gran Abaco, poniendo en peligro la vida de sus treinta tripulantes. Los botes salvavidas no han podido salir en su ayuda y la dotación del «Domira» se encuentra frente a la muerte, a la vista de la isla.

Temiendo que el temporal pueda castigar con fuerza la región del lago Okeechobee, donde el huracán de septiembre del pasado año segó más de 1.800 vidas, muchos residentes de los pueblos cercanos al lago huyeron a la montaña. Sin embargo, los funcionarios de la Asociación de Everglades no creen que haya mucho peligro debido a que el nivel del lago está cuatro pies más bajo que el año pasado.

WASHINGTON, Sep. 26 Jueves (AP).— El Weather Bureau no ha podido determinar la intensidad exacta de la perturbación ni predecir las velocidades probables del viento. limitándose a manifestar que tiene una fuerza de huracán, al parecer Los bureaus meteorológicos de varias ciudades y todas las redacciones de periódicos del área están situadas por llamadas telefónicas de los residentes que buscan alguna información.

CAYO HUESO, Sep. 26. Jueves, (AP).— Las noticias de los funcionarios de marina dicen que una gran flota de buques se encuentra frente a la costa de Cayo Hueso, esperando a que pase la tormenta.

MIAMI, Sep. 26. Jueves (AP).— La Cruz Roja Americana y la Legión, junto con los funcionarios civiles de West Palm Beach y Lauderdale, están laborando ya.

El ejército de Salvación está preparado con el fin de establecer cocinas públicas en los barrios de Lauderdale si es necesario. El Ayuntamiento ha sido declarado cuartel general de auxilios.

Bellegrade, en el margen oriental del Lago Okeechobee, donde se perdieron muchas vidas por las inundaciones y huracanes del año pasado, se dispone a atender a los residentes de los pueblos vecinos.

MIAMI, Florida Sep. 26 (AP). Miami y los pueblos situados en la costa entre esa ciudad y Júpiter, en una distancia de noventa millas, comenzaron a sentir los avances

Lauderdale parece ocupar la posición más débil de toda el área de la costa entre Miami y Júpiter, y el barómetro ha bajado en esa localidad una centésima de punto entre las cuatro y las cinco de la tarde. En Miami, el barómetro después de subir de 29.75 a 29.77 en esa misma hora, bajó a 29.76 a las seis de la tarde.

MIAMI, Estado de Florida, Sep. 26 (AP).— Richard W. Gray, meteorólogo de los Estados Unidos en Miami, dió anoche miércoles a última hora la siguiente nota acerca del ciclón:

"El ciclón se está moviendo con mucha lentitud hacia el este, habiendo disminuido su velocidad de progreso.

"Parece que el ciclón llegará a la costa a corta distancia al Norte de Miami, a última hora de esta noche (miércoles) o primera de la madrugada del jueves.

"Se debe tomar precauciones, contra vientos duros del Noroeste y Nor-Noroeste, y posiblemente vientos huracanados. El lado menos peligroso del huracán es el izquierdo.

"Por ejemplo, si el centro pasa a medio camino entre Miami y Fort Lauderdale, este último lugar sufrirá un viento de velocidad mucho más intensa. Todos los residentes de Miami deben pasar la noche en las habitaciones de sus casas que estén al Este o al Sur".

WEST PALM BEACH, Florida, Septiembre 26. (Jueves). — La evacuación de los Everglades de la Florida, donde centenares de vidas se perdieron durante el huracán del año pasado por este tiempo, se ha realizado con toda rapidez.

Los ferrocarriles transportan gratis a centenares de vecinos a Sebring, Tampa y Fort Myers, en dirección al Oeste, mientras se utilizan camiones automóviles para llevar residentes de Belleglades a West Palm Beach.

La iglesia metodista se ha destinado a alojamiento para los refugiados de la raza blanca de los Everglades, mientras que en la sección noroeste de la ciudad, más de quinientos individuos de la raza de color pasan la noche en las escuelas y los templos.

Se han despachado miembros de la Cruz Roja y de la organización de desastres a puntos del sur, entre esta ciudad y Miami, con instrucciones de que permanezcan en sus puestos hasta que la perturbación haya pasado.

WASHINGTON, Sept. 26. (AP).— El Bureau del Tiempo predice que el ciclón que se dirige de las Bahamas a las costas de la Florida, no llegará a éstas antes de las 4 de la mañana de hoy, jueves.

WASHINGTON, Sept. 26. (AP).— El Bureau del Tiempo dió la siguiente nota:

"Se ha hecho señales de tormenta en toda la costa de Florida, desde el faro de Júpiter a Miami; señales de tormenta del nordeste desde el Norte de Júpiter a Jacksonville; y de tormenta del noroeste desde el Sur de Miami a Key West".

WASHINGTON, Septbre. 26. (AP) El Bureau del Tiempo anuncia qne el ciclón pasó sobre Nassau, capital de las Bahamas, durante el día del miércoles. No se ha recibido ningún aerograma de allí, lo que indica que la comunicación inalámbrica está inutilizada. Algo ocurre en Nassau, dice el boletín del Bureau del Tiempo, para explicar que no haya recibido noticias directas.

MIAMI, Septiembre 26. (Jueves) — (De la C. T. R.) — Sólo ha trasmitido la Cuban Trasatlantic Radio Corporation, que recibió por teléfono el siguiente despacho radiográfico de la Tropical Radiotelephone Co., de Miami:

"En ausencia de reportes del este de Miami, la perturbación tropical parece centralizada a unas 60 millas al NE de Nassau, moviéndose lentamente hacia el O. con vientos de huracán cerca del centro de la perturbación. A esta hora todo está perfectamente bien en Miami, con todos los preparativos y medidas tomadas para recibir al meteoro que parece hará su entrada dentro de pocas horas".

MIAMI, Septiembre 26. (Jueves). — (AP) — (12 y 15 a. m.) — Se observa que el viento del Norte aumenta en intensidad lentamente. El cielo está claro, y se estima que en caso de desencadenarse aquí el huracán lo hará a las cuatro o cinco de la mañana.

DEL OBSERVATORIO DE BELEN

El Observatorio del Colegio de Belén, nos informa:

"Ningún reporte es necesario del tiempo reinante en la Florida toda vez que el ciclón en nada afecta a Cuba y por tanto ningún peligro hay para nuestras poblaciones".

OBSERVATORIO NACIONAL

OBSERVATORIO NACIONAL. O. NACIONAL, — A las 11,30 p. m. Septiembre 25. — Carecemos esta noche de observaciones de puntos cercanos al centro del ciclón de las Bahamas. Por las observaciones de la Florida y Cuba se infiere que el ciclón apenas se ha movido y que continúa por la tarde en las inmediaciones de Nassau. Precisamente por sospechar esa marcha lenta nos abstuvimos de señalar dirección alguna de movimiento en nuestra nota ordinaria del mediodía; pues los ciclones en circunstancias análogas se mueven con extremada lentitud o para modificar la dirección en preparación de una recurva del movimiento.

A las doce del día marcaba el barómetro en Nassau 745 milímetros.—MILLAS, Director.

NOTA DEL MEDIODIA DEL MIERCOLES

Ciclón sobre parte sur de la Isla Gran Abacó, Bahamas, moviéndose lentamente. Es muy peligrosa la navegación por esa zona y mares de las Bahamas. En el Golfo de Méjico y Mar Caribe, buen tiempo.

Pronóstico para el jueves: Tiempo variable en occidente y centro, y bueno en oriente. Vientos variables, principalmente del noroeste al sur, frescos. Algunos nublados y lluvias en mitad occidental.

OB. NACIONAL.

LA ACTITUD DE MR. H. HOOVER

EL presidente Hoover ha roto por primera vez el silencio que durante varios meses ha guardado respecto de la reforma arancelaria, para declararse partidario de la cláusula flexible de la tarifa, cláusula que sin duda considera en peligro por la alianza de varios senadores republicanos con los de la oposición democrática para derrotarla. El asunto, aunque en los Estados Unidos se debate especialmente desde el punto de vista de las facultades constitucionales del Congreso y del Ejecutivo, tiene cierto interés para nosotros, como todo lo que con la tarifa se relaciona.

Desde luego que la cláusula de la tarifa flexible que ahora se debate, no es la tarifa "en escalas" ideada por Mr. Smoot para el azúcar exclusivamente, la cual ha sido descartada de manera definitiva. Trátase de un asunto que no es nuevo, puesto que tiene ya un precedente en la ley Fordney-McCumber: el autorizar al Presidente para aumentar o disminuir el tipo de adeudo de tales o cuales artículos previo informe de la Comisión de Tarifas, a fin de que el arancel se mantenga a un nivel adecuado, en relación a los cambios en más o menos del costo de producción del principal país competidor.

Los demócratas se oponen a que se conceda esa autorización al Presidente, porque entienden que el fijar el tipo de adeudo es una facultad constitucional, privativa del Congreso y sostienen que hacérsela extensiva al Ejecutivo es no sólo hacer dejación la rama legislativa de atribuciones propias importantísimas, sino infringir la ley fundamental del Estado y aumentar el enorme cúmulo de poderes de que ya disfruta el Presidente. Parece que no son pocos los senadores republicanos que comparten esta opinión con sus adversarios políticos.

En la actitud de Mr. Hoover, declarándose partidario de la cláusula flexible, y echando a favor de la misma todo el peso de su autoridad y de su influencia en su partido y en la opinión pública norteamericana, no debemos ver la aspiración puramente egoísta del gobernante que desea ampliar sus facultades y sus medios de acción, sino más bien una expresión del temor que el proteccionismo excesivo comienza a producir en una gran parte de la opinión norteamericana y de no pocos de sus estadistas más previsores. Mr. Hoover ha manifestado repetidas veces que al redactarse los aranceles hay que tener en cuenta las necesidades y los intereses del consumidor tanto como los del productor, y ha indicado que la revisión actualmente en debate debe limitarse a las partidas necesarias para proteger la agricultura y las industrias que realmente sufran una competencia ruinosa, manteniéndose los tipos de adeudo a una altura que no resulte gravosa para los consumidores. El presidente Hoover teme, probablemente, que se apruebe una revisión muy amplia y muy alta, y piensa que si los precios de ciertos artículos suben mucho en el exterior, el azúcar, por ejemplo, el consumidor norteamericano va a sentir sobre sus hombros una carga enorme. Los peligros económicos y políticos de semejante contingencia pueden ser muy serios, y Mr. Hoover, hombre previsor, en posición más independiente que los congresistas, apremiados por las compañías que aportan grandes sumas a los fondos electorales del Partido Republicano, trata de evitarlos, recabando la facultad de poder reducir o aumentar el arancel, según los casos.

Para Cuba, que está tratando de regularizar el precio del azúcar, por sus propios esfuerzos, manteniéndolo a un nivel razonable, la actitud de Mr. Hoover, no deja de ofrecer ciertas ventajas. Si el punto de vista de Mr. Hoover llegase a triunfar, tendríamos que, aun cuando el Congreso norteamericano aprobase la tarifa de 2.20 centavos libra en contra, habría la posibilidad, al subir el precio del azúcar, de que se rebajase el arancel. Ya en cierto ocasión lo propuso así la Comisión de Tarifas de los Estados Unidos, la cual indicó que un arancel de 1.23 centavos libra era suficiente para proteger al productor norteamericano. Mr. Coolidge no tomó en cuenta el informe de la Comisión, probablemente porque ya estaba próxima la elección presidencial y quería asegurarle a su partido el voto de los Estados remolacheros, pero las circunstancias ahora no son las mismas y los consumidores comienzan a quejarse con fuerza. Un aumento en el precio del dulce, con un arancel de 2.20 tal vez los haría estallar.

59 Maestros Han Sido Asesinados

Los analfabetos rusos matan a los profesores de escuelas

MOSCU, (Rusia) Septiembre 25.—(AP). — Describiendo ante una convención del trabajo las dificultades que tienen las autoridades para educar a los campesinos, el nuevo Comisario de Educación, Andreas Bubanoff, hizo la asombrosa revelación de que 59 maestros soviéticos han sido muertos en los últimos nueve meses por aldeanos adversarios de todo lo que signifique instrucción. Otros 53 fueron agredidos.

Bubanoff agregó que el último censo ha probado que el 43 por ciento de la población rusa es analfabeta, comparado con el cuarto de uno por ciento en Alemania, el séptimo de uno por ciento en Inglaterra, y el nueve por ciento en Francia.

En el distrito de Moscou, dijo también, hay solamente dos bibliotecas por cada diez iglesias, y en los centros educativos primarios se ha visto que solo un 40 por ciento de los alumnos son hijos de obreros, y en los establecimientos docentes de más alto nivel son un 17 por ciento. Esto lleva a la conclusión de que los hijos de los trabajadores manuales no tienen capacidad mental para la educación superior.

NO SE CASARA BORIS CON LA PRINCESA ILEANA

SOFIA, Sep. 25. (AP).D Se ha desmentido oficialmente la noticia de que el Rey Boris de Bulgaria haya pedido la mano de la Princesa Ileana de Rumania.

Lindbergh Llegó a Port Of Spain

Cruzó por áreas de temporal. Permanecerá un día en Maracay

PORT OF SPAIN, Trinidad, Sep. 25. (AP).— El coronel Lindbergh llegó a la 1:10 de la tarde de hoy procedente de Paramaribo Guyana holandesa, completando la primera etapa del vuelo de regreso a los Estados Unidos, cruzando por entre áreas de tiempo inclemente.

Los primeros vientos fuertes, acompañados de lluvia, los encontró el piloto norteamericano a las 10:37 de la mañana, mientras el Sikorski anfibio pasaba sobre el río Barima Otra área de temporal encontró a mil pies sobre los densos maniguales de la costa.

Después de un día de permanencia en Maracay, saldrá Lindbergh para Curazao, Antillas holandesas, Maracaibo, Venezuela y Barranquilla, Colombia, siguiendo después a Cristobal, Canal de Panamá, donde descansará ocho días antes de seguir volando en dirección al norte por la América Central, México, la Habana y Miami.

LA ERUPCION DE LOS 3 VOLCANES DE HAWAI

HILO, Hawai, septiembre 25 AP. El vulcanista Thomas A. Jaggard. anunció hoy que existe la posibilidad de que se produzca la erupción simultánea de los tres volcanes de Kilauea, Mauna Loa y Hualala en las islas Hawai.

M.E.C.D. 2016

Por Qué Esta Espuma Penetrante

Limpia Donde el Cepillo de Dientes No Alcanza a Limpiar

En una manera curiosa la ciencia comprueba lo que millones de personas ya saben, que la Crema Dentífrica Colgate en forma de cinta limpia mejor los dientes.

Recientemente un científico hizo un experimento importante con pastas y cremas dentífricas. Midió la fuerza que tenían para penetrar los miles de intersticios de los dientes y encías. Y encontró que algunos solamente limpian la superficie exterior de los dientes y otros sólo penetran en las cavidades grandes.

Pero descubrió que la Crema Dentífrica Colgate *en forma de cinta* tiene más *fuerza penetrante* que cualquier otro dentífrico que existe.

Este es el secreto de su cualidad extraordinaria que tiene para limpiar. Penetra en los intersticios más difíciles de limpiar, donde el cepillo y dentífricos ordinarios no alcanzan a limpiar.

La *fuerza* penetrante de la Crema Dentífrica Colgate proviene de su ingrediente limpiador que es el más eficaz que existe.

Al cepillarse los dientes, este ingrediente se transforma instantaneamente en una espuma blanca y resplandeciente que como una ola invade los dientes y encías. Esta espuma posée una cualidad admirable de una *"tensión superficial"* baja que permite se penetre en los intersticios más pequeños, donde pudiera comenzar la caries, desalojando todo residuo mucoso o alimenticio, y limpiandolos de toda impureza con su detergente espuma.

Esta espuma contiene un polvo fino, recomendado por los dentistas, el cual pule el esmalte de los dientes sin dañarlos, y los conserva blancos, brillantes y hermosos.

De este modo la Crema Dentífrica Colgate *en forma de cinta* limpia y hermosea; purifica y refresca toda la boca, restaurando a los dientes y encias sus encantos naturales.

Si usted no ha usado jamás la Crema Dentífrica Colgate sírvase enviarnos el cupón.

Note usted como la Crema Dentífrica Colgate limpia donde el cepillo no alcanza a limpiar

Diagrama ampliado de los intersticios de los dientes. Los dentífricos ordinarios con "tensión superficial" alta dejan de penetrar en el sitio donde comienza generalmente la caries.

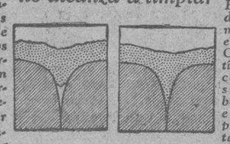

Este diagrama demuestra como la espuma eficaz de la Crema Dentífrica Colgate, con "tensión superficial" baja penetra en los más pequeños intersticios, donde el cepillo no alcanza a limpiar.

SC292

Colgate-Palmolive-Peet S. A. Apartado 2101. Habana.
Sírvase enviarme gratis una muestra de Crema Dental Colgate. Acompaño 4 centavos en sellos para gastos de franqueo.

Nombre.....

Dirección.....

MATANCERAS Por MANOLO JARQUIN

EL GRAL. MACHADO EN GENERAL MACHADO

Escogió el Presidente de la República, para festejar su onomástico, el lindo pueblecito, el poético villorrio, el sitio encantador y atractivísimo, que llevando su nombre ilustre, ha sido objeto de todo su interés, de su atención más grandes, de sus más gratos anhelos.

El General Machado quiso en General Machado celebrar su santo.

Y allá se fué toda Cuba, representada por sus prohombres en el Congreso, por sus heraldos en la política; pero fueron la Habana y Matanzas entre las seis provincias de la Isla, las que mayor contingente enviaron a esos festejos y las que mayormente se señalaron en su celebración.

No hablaré de la Habana, porque ni me corresponde, ni pretendo invadir campos que están fuera de mi radio, pero debo sí, levantar acta de la parte que en los homenajes rendidos al insigne Jefe del Estado, tomaran los hijos de esta ciudad, honrados para todos los actos que tuvieron efecto el pasado día veinte y cuatro, con especialísima invitación del festejado.

Un galante convite trasmitió el Gobernador de la provincia, a nombre del Honorable General Machado, a la sociedad yumurina, a la que designó sitio especial, y con la que confraternizó a su llegada a la Escuela Gral. Alemán, desde la que presenció el desfile de la monstruosa manifestación, que organizara Rafael Quintana.

Llegó el Presidente allí, minutos después de las cuatro y su presencia fué saludada con un cerrado aplauso que se prolongó por varios minutos.

Hombres y mujeres batían palmas entusiastas al arribo del Presidente.

Al stand matancero se dirigió el Presidente siendo acogido por todos cuantos allí nos encontrábamos con las más cálidas demostraciones de afecto. Se dirigió después a la planta alta del edificio y desde allí presenció el desfile de todo cuanto en Cuba significa actividad, prestigio, cooperación al auge de la nacionalidad.

Banca, comercio, industria, prensa, gobierno, sociedades, instituciones, en el más grandioso alarde desfilaron ante la multitud, la gran multitud que invadió el poblado de General Machado.

Sobresalió en ese desfile y ya lo ha dicho el DIARIO DE LA MARINA, la representación de España.

De sus distintos centros regionales, guardarán todos la memoria más grata y más simpática, en los festejos del veinte y cuatro de septiembre.

Los trajes pintorescos, la música típica de cada una de esas regiones hispanas que en Cuba tienen su bandera, mantuvieron a la concurrencia en constante interés y expectación por más de dos horas.

La alegría andaluza con sus mujeres flores, la gloria de la Montaña con su sano regocijo, la gentileza maja de los madriles, la gracia innata de las Canarias, y la gloriosa llaneza de Asturias, fueron el clou de la manifestación del martes.

Cantos y bailes, colores y perfumes, sangre moza, sentido cariño, derramó España ante aquel balcón de la Escuela Gral. Alemán, que servía de tribuna al General Machado.

Destacaré solo otro número de la manifestación para no salirme de la línea de conducta que me tracé al comenzar a escribir.

Me refiero al de la Secretaría de Obras Públicas, a cuyo paso por la glorieta presidencial se cayó la valla, como vulgarmente se dice.

Las simpatías que entre el pueblo tiene el doctor Carlos Miguel de Céspedes, parecían prendidas a la bandera gris y roja de su Departamento.

Los aplausos para aquel ejército de obreros que han convertido las calles de la Habana, en las más limpias de la América, para aquellos hombres que con su ilustre Jefe han levantado el Capitolio, y están uniendo a Santiago con Pinar del Río, por una cinta de asfalto, fueron tan nutridos como merecidos.

Y hablemos ahora de Matanzas.

Es decir del lugar que se destinó a los matanceros para que gozáramos de los magnos festejos de antier.

Toda la parte izquierda de la planta baja de la Escuela Gral. Alemán, cedida fué para sede yumurina.

El nombre de nuestra ciudad tejido en dallas rojas por el jardín «El Fénix» de Carballo, destacábase orlado de bombillos eléctricos que al caer la tarde iluminaron las ocho letras que lo forman.

Un stand con más de quinientas sillas que nos separaba del público, por guirnaldas de flores, se convirtió bien pronto en jardín donde se erguían las rosas del Yumurí.

Allí estaba Beba Avendaño de Gronlier, junto a su esposo el Gobernador de la provincia.

Linda, más linda que nunca, esa flor la más fragante de este vergel, era objeto Beba Avendaño de Gronlier, de las mayores celebraciones, de los más justos elogios.

Si en el Gobierno de la provincia nos representa Juan, con prestigios que están bien proclamados y dirige nuestros destinos con tino y acierto por todos reconocidos, en los salones, en sociedad, en nuestro pequeño gran mundo, su gentil compañera, lo iguala y sobrepuja gentilmente.

Ví a la señora de Gronlier cuando departía con la ilustre esposa del Jefe del Estado, señora Elvira Machado de Machado, a la que rodeaban estas otras señoras de nuesetra sociedad Berta Beracierto de Amézaga, Cota Pérez de Rojas, Rebequita Quirós de Trélles Montes, Susana Simpson de Estorino y Sofía Onetti de Carrera.

Formaba parte del grupo la esposa del Jefe de Obras Públicas, Pilar Pardiñas de Pardiñas, que desplegaba el buen gusto de una toiletet en tono blanco, graciosamente tocada con un turbante negro.

Más señoras en nuestro stand.

María Buria, la esposa del Senador Vera Verdura, que tan fastuosamente homenajearon al General la pasada semana en el Vichy cubano.

Ana Rosa Estorino de Urquiza, la señora del Vice-presidente del Casino, Consuelo Miranda de Artola, Fefa Ros de Arencibia, Conchita Fariñas de Castro, Blanquita Parravicine de Reynaldos, Josefina Brevet de Solomón, y la elegante señora de Julió Cuéllar del Río.

Josefina Díaz de Rodríguez Ramírez, que para el cinco de septiembre tiene señalada la gran fiesta con que obsequiaran al Presidente de la República ella y su esposo.

María Simpson de Collado, Hortensia Roig de Biosca, Consuelo Carcía de Bretos, Trinidad Díaz viuda de Díaz, Monona Chávez de Alfonso, Julia G. de Rodríguez Rizo y la señora del Capitán Alfonso.

Ana Coralia Porro de Campanería, Elena Vila, Herminia Oliva de Uriarte y la señora de Armandito Estorino.

Otra dama en el stand de los matanceros.

Una figura de reina.

Nena Zabala de Parra que llegó a la fiesta en compañía de su señor padre Don Lorenzo Zabala y del Jefe de la Policía de la Habana Teniente Coronel Perdomo.

Su presencia allí, rompiendo el prolongado retraimiento social en que vive, era por todos celebrada.

Va ahora el bunch de la jeneusse en el que figuraban Susy Estorino, Enma Riera, María Pérez Chausa, Rossy Solomón, Enma y Marina Moré, María Berta Amézaga, Nena Urquiza, Esperanza de Cárdenas, y Clara Solomón.

Nuestro Alcalde Municipal, con el Presidente del Consejo Provincial Israel Pérez, el Senador Celso Cuéllar, el Director del Liceo Antonio J. Font, y el distinguido caballero Carlos Fernández de la Torre allí se hallaba ntambién.

Los ingenieros Pardiñas y Rojas, ols doctores Rubén Font, Alfonso Borges, Pancho Flor, y Xirau, de la juventud que triunfa hoy.

Los señores Campanería, Luis Amézaga, Antonio Artola, Miguel Bretos, Ignacio Uriarte, Pedro Urquiza, Rafael Díaz, Arturo Castro, Bernardo Rodríguez, Nemesito y Juan Luis Urréchaga y Eduardo Alfonso.

El Ingeniero Biosca, el Jefe de las Fuerzas en nuestra provincia Comandante Carrerá, el presidente del Liceo Dr. Armando J. Estorino, y los Capitanes Arencibia y Reynaldos.

El Dr. Trélles Montes, Ismael Obias, Lorenzo Parra, Paul Solomón, Rafael Ortiz, Rafael Alfonso, padre, Vitín Garay, el Jefe de Sanidad Rodríguez Riz, y los periodistas Raúl Amieva, Director del Comercio, Carlos Valdés, corresponsal en esta ciudad de «Excelsior-El País», y el confrere de «Heraldo de Cuba» Pablo Alvarez de Cañas, que se encontraba entre los matanceros.

Confraternizaba también con nosotros allí el Comandante Llanera, el simpático Ayudante del Jefe del Estado que lo acompaña siempre en sus visitas a Matanzas. Charlaba con Juanito Rodríguez sobre su fiesta del día cinco, el Comandante Llaneras, cuando lo saludé.

Y objeto de las felicitaciones más grandes era Julio Cuéllar que dirigió el arreglo del stand matancero.

Decorado fué el salón de saile y el en que se sirvió un espléndido lunch por el Jardín Nacional, el afortunado Fénix de los Carballos.

Destacábanse en todos los testeros de paredes, unos cestos preciosos en los que se erguían las dallas y los gladiolos en sus matices más bellos.

De Antonio Suárez, el famoso exrepostero del Palacio Presidencial, era el lunch.

Saboreábanse allí todos esos deliciosos dulces cubanos que tanto nombre han dado al famoso repostero de la calzada de San Lázaro. Pastillas de guanábana, de mamey, de coco, con bocaditos de frutas distintas y excelentes dulces de huevos.

En abundancia el ponche, templado maravillosamente por Julio Cuéllar.

Y atenta, atentísima la servidumbre.

La orquesta del maestro Aniceto Díaz apostada en uno de los salones de la Escuela Gral. Alemán, amenizó el baile hasta pasadas las ocho, hora en que abandonamos aquel edén que se llamó antaño Rancho Boyeros, cuando era un mísero caserío y se denomina hoy en su fastuoso esplendor, General Machado.

A esa hora abandonaba también la sala de baile la ilustre esposa del Jefe del Estado Doña Elvira Machado de Machado.

Una invitación hizo antes de despedirse de los matanceros el Presidente de la República.

Invitación al grupo que allí se encontraba.

Fué ésta, para visitar el poblado en un día laborable, cuando las fábricas, las industrias, estén en plena actividad.

Fijará la fecha el Gral. Machado en breve y los que ayer fuimos a felicitarlo en su onomástico gozarmeos del espectáculo de admirar lo uqe muy pronto ha de ser centro de actividades, quizás el más importante de la República en plena efervescencia.

Hay que ver aquello para poder apreciar en toda su magnitud lo que en General Machado, ha hecho el General Machado.

Los edificios todos, respondiendo al plan trazado por expertos arquitectos e ingenieros, lucen la gallardía de ese estilo colonial, tan señorial, tan majestuoso, tan soberbiamente magnífico.

La Escuela Industrial, la Gral. Alemán, la Iglesia, la Estación de Ferrocarril, la de Correos, todo armoniza allí maravillosamente.

Las casas, lindos chalets, idénticos en su arquitectura, mayores unos, más modestos otros, y las grandes fábricas, la de pintura de colosales proporciones, la del calzado, que tanto dinero retiene en Cuba que antes se iba al extranjero y las calles con sus arbolados, sus aceras magníficas, arroban y hechizan al visitante que se siente transportado a un pequeño paraíso.

¿Y los parques?

El infantil, con sus hondonadas cubiertas de césped, y sus mil columpios, y juguetes para los felices muchachos que allí residen.

El lindo puentecito, bajo el cual se deslizan por las aguas, rosados flamencos blancos cisnes, negros patos ingleses, y los majestuosos pavos reales bajo la fronda de los árboles.

Visitar la Iglesia, aun no terminada por completo, es uno de los atractivos mayores para los visitantes del poblado.

Todo es allí de Cuba.

Desde la Virgen Morena, la milagrosa Caridad del Cobre, a la que rinden pleitesía todos los criollos, hasta las maderas, los mármoles y las pinturas empleados para su embellecimiento, todo es del país, de casa, de lo que aquí se produce y compite gentilmente con el extranjero.

Todos esos edificios iluminados ayer, las calles bajo un palio de luz verde y roja, y los parques y las praderas deslumbrantes por invisibles y potentes reflectores, nos hacían soñar, ya que nos era a todos difícil creer en la realidad de aquella maravilla.

A la salida del antiguo Rancho Boyeros, está la soberbia finca «Doña Juana» propiedad del Gral. Machado, donde se cultiva todo cuanto en Cuba puede producirse.

Sus naranjales que forman tupidísimo bosque, sus avenidas de palmas, sus platanales, parecen querer decir al labradod cubano que no solo en la caña está la riqueza del país.

Es la finca «Doña Juana» como una invitación a los que labran la tierra para seguir el bello ejemplo.

Y durante todo el trayecto de la Habana a General Machado, distrae la atención del visitante, las distintas fincas, pequeños paraísos de recreo, que muestran que no está muerta en Cuba la afición a la quietud, a la dulce placidez del campo, a los encantos que brinda la fértil campiña, en alejamiento gratísimo al ruido de la ciudad.

Pero me salgo, al correr de la pluma, y a impulsos del entusiasmo, de los límites de esta sección, y como me he extendido más de lo conveniente en la correspondencia de hoy, voy a poner punto final a esta reseña de las fiestas del veinte y cuatro de septiembre, a las que Matanzas invitada especialmente por gentil deferencia que sabemos todos apreciar, concurrió, representada por sus elementos de más valer.

¿Privilegio esa cortesía?

No, correspondencia, porque ninguna otra ciudad de la isla ha rendido al actual Jefe del Estado los homenajes que esta Atenas ha tenido para él.

Su primera sociedad,—el Liceo—lo nombró socio de honor no ha mucho ofreciéndole un banquete, que no tiene parangón en los anales de su historial.

Su Ayuntamiento lo hizo también hijo adoptivo.

Y su alcalde en su particular residencia le rindió prueba afectuosísima de alta estima, de simpatías y admiración grandísima.

Más luego el Gobernador tuvo la satisfacción de albergarlo en su casa, ofreciéndole un baile que ha quedado grabado en el índice de este año, como la fiesta más suntuosa que se celebrara en 1929.

Otro matancero ilustre, el Senador Vera Verdura, que nos representa en el Senado rindió hace solo una quincena homenaje al General Machado, del que está fresca la tinta con que lo describiéramos.

Y eso en cuanto a lo hecho, que en perspectiva hay para este sábado veinte y ocho un almuerzo con que lo obsequian los Jefes del Departamento; para el otro, cinco de septiembre, un gran baile que le ofrecen los esposos Rodríguez Ramírez-Díaz, y más luego una comida que le dedica el actual Secretario de Sanidad Francisco María Fernández.

No es eso todo, pues hay más.

Los obreros matanceros, los hijos del trabajo, los que al General llaman el «Primer Obrero de la República» y bajo ese título lo condecoraron no ha mucho, están organizándole un banquete que por los miles de personas que a él han de asistir hay que efectuarlo al aire libre, en uno de nuestros Paseos, el de Martí, para que quepan en las mesas las cuatro mil personas, número en que se calculan los comensales.

Y seguirán a éste otros que ya se esbozan.

¿Puede ninguna ciudad de la isla, mostrarse celosa de quien tan cariñosamente ha sabido atraerse al General Machado, con pruebas y más pruebas de sus simpatías y su afecto y su admiración?

¿Puede estimarse privilegio, su gentil correspondencia, a este franco proceder?

CASOS Y COSAS

CHASCARRILLO

En cierta ocasión un recto
policía neoyorkino,
a patadas y empujones
llevóse preso a un judío.
Cuando el oficial de guardia
preguntó lo sucedido,
el celoso policía
de aquesta manera dijo:
Lo traigo porque me consta
que es un temible asesino
y he podido cerciorarme
de que mató a Jesucristo.
¡Hombre, por Dios!—respondióle
el oficial del prescinto—
¡Si de ese crimen horrendo
hace ya la mar de siglos!
Y repuso el vigilante:
Será, no le contradigo;
pero le doy mi palabra
de que yo lo supe hoy mismo.

Sergio ACEBAL

Compre "La novela de un hombre insignificante". Contiene un prólogo de Frau Marsal.

DENUNCIA DE ESTAFA

Roberto Pulier López, del comercio y vecino de Amistad número 37, denunció en los Expertos que el día 21 de los corrientes y en el garage de Santiago 6, le hizo entrega en alquiler del auto de su propiedad 38970, a Francisco Rochio Quintana Aguiar, con el que ha desaparecido, estimándose perjudicado en 850 pesos.

HERIDAS

Por graves que sean, si acude a tiempo aplicando el maravilloso cicatrizante "ARNAO", lo mismo quemaduras intensas, heridas pérforocortantes, las de operaciones quirúrgicas, las de automóvil, no sólo evitará la infección, los dolores y cicatrices, sino que obtendrá la cura en la mitad de tiempo acostumbrado. INFALIBLE para úlceras varicosas. Sarrá, Johnson, Americana, Taquechel, Boticas.

UN GRADUADO CON 58 AÑOS DE EJERCICIO Y 83 DE EDAD

El señor Domingo Espino, Presidente de la Comisión de Estadística, desea aclarar, a la interesante nota que nos dió hace días, respecto de los graduados de diversas carreras que superviven, que existe también el doctor Félix del Pino y Díaz, residente en Pinar del Río donde ejerce de Abogado, desde hace 58 años. Este graduado obtuvo su título universitario de la Habana como doctor en Derecho Civil y Canónico en 1871 en unón de los doctores Rabell y Toñarely. El señor del Pino y Díaz contaba entonces 25 años y tiene ahora, desde luego 83 años. Trabaja aún, pues ha sido emplazado para una vista en el mes de noviembre inmediato. El señor Espino, haciendo la búsqueda de los graduados, obtuvo el nombre del distinguido letrado por varios conductos, pero al dirigirse a su dirección, en la calle de Félix Caviedes, en aquella ciudad, jamás logró que se le contestaran los cuestionarios de la Comisión que interesaba todos los datos que ahora aparecen.

Solamente por esa circunstancia, no aparecía como existente un abogado que ha consagrado más de medio siglo al ejercicio de la profesión.

PIDAN CAMISETAS LASTLONG

FLY-TOX
Mata las PULGAS
Inofensivo para el hombre

POLVOS DE ABISINIA EXIBARD
Sin Opio ni Morfina
Muy eficaces contra
ASMA
Catarre — Opresión
35 Años de Buen Éxito. — Méd. Oro y Plata.
I. FERRÉ, BLOTTIÈRE & Cie
6, rue Dombasle PARIS
TODAS FARMACIAS

666
Es una prescripción para CATARROS, GRIPPE, FLU, DENGUE, FIEBRE BILIOSA y MALARIA
Mata los gérmenes

DR. PULGARON
Manzana de Gómez 465
Teléfono A-1862.
PRIMERA Y SEGUNDA ENSEÑANZA. ENSEÑANZA SUPERIOR Y LATIN.
Visitas y Avisos: de 6 a 7.

DR. P. M. SOUZA
Garganta, Nariz y Oídos.
Hospitales de New York, Viena, Budapest. Habana.
San Lázaro 226, de 2 a 4.

LA MAYOR
32 EDIFICIOS
600 EMPLEADOS
SARRÁ
DROGUERIA
ABIERTA TODOS LOS DIAS
TODA LA NOCHE LOS MARTES

GARGANTOL
TABLETAS MARAVILLOSAS EN EL TRATAMIENTO DE LAS AFECCIONES DE LA GARGANTA.
FARINGITIS, LARINGITIS AMIGDALITIS, RONQUERA ESTADOS CATARRALES etc. etc.
ALIVIO INMEDIATO.
DE UTILIDAD PARA PROFESORES, ARTISTAS, ORADORES, A FIN DE CONSERVAR LA VOZ CLARA.
DISUELVASE EN LA BOCA UNA TABLETA CADA TRES HORAS.
(Laboratorios del) DR. A. C. BOSQUE Tejadillo 36

FARMACIAS DE TURNO

JUEVES

Dirección	Teléfono
HABANA	
Ave. de Bélgica 8	M-4426
Ave. de Menocal 5	M-4660
Presidente Zayas 32	M-5109
Ave. de la República 337	U-4190
Mayor Gorgas y Oquendo	U-6773
Colón 40	M-4525
P. Varela y Zenea	U-5402
Salud 173	U-6895
América Arias y Crespo	M-5523
Ave. de Menocal y Príncipe	U-6373
Romay 55	M-4470
Marta Abreu 44	M-4740
Cuba 128	M-9556
Ave. Bélgica y R. del Brasil	M-4413
Avenida de Italia 41	M-5706
M. Morúa Delgado 43	M-5074
General Carrillo 52	M-4843
San Nicolás 229	M-5222
Gral. Carrillo y F. Andrade	U-6869
Máximo Gómez 181	M-5030
Máximo Gómez 347	M-4490
Someruelos 26	M-5003
Desagüe 69	U-6767
Avesterán y Desagüe	U-6966
Víctor Muñoz 92	M-4608
VEDADO	
Calle 17 entre E. y F.	F-6110
Calle 23 y J.	F-6100
Ave. Wilson 131 entre 16 y 18	F-6160
Calzada entre Paseo y 2	F-6174
Calle 23 núm. 458	F-6132
Calle 17 esquina a 26	F-6211
VIBORA	
10 de Octubre y Josefina	I-7240
10 de Octubre 5574½	I-7640
Concepción y Porvenir	I-7306
Pocito y Reyes	X-2351
Santa Catalina y Cortina	I-7786
JESUS DEL MONTE Y SANTOS SUAREZ	
Zapote 34	I-2222
Quiroga y Delicias	I-7773
10 de Octubre 330	I-7378
10 de Octubre 304	X-2033
LUYANO	
Calzada de Concha 4	X-2223
Calzada de Luyanó 101	I-7371
Calzada de Luyanó 211	X-2216
CERRO	
Calzada del Cerro 558	I-7303

NOTA: Este grupo deberá prestar el servicio público todo el día y la noche de los Domingos siguientes:

Febrero 3; Marzo 17; Abril 28; Junio 9; Julio 21; Septiembre 1º; Octubre 13; y Noviembre 24.

EXCEMICIDA
MADAME SENTOURE
Maravillosa pomada francesa infalible para eczemas, herpes, psoriasis, ácido úrico, etc. Poderoso específico para llagas, úlceras crónicas. ¡Curas asombrosas! Venta: Sarrá, Johnson, Taquechel. Depósito: Máximo Gómez 412. Dr. Morist.

M.E.C.D. 2016

KIRBY BEARD & Cº PARIS

KIRBY
LA MEJOR
PIDALA EN TODAS PARTES
ALVARADO Y PEREZ "LA CASA WILSON"
OBISPO 52 - HABANA.

Se Activan Los Trabajos Para Construir la Carretera Central

A pesar de las dificultades causadas por las lluvias, se dió impulso a los trabajos de base en las seis provincias

Se han cursado órdenes a los ingenieros de las distintas Divisiones de la Carretera Central, para que activen en todo lo posible la construcción de la base de la carretera Central, en todas las provincias, en aquellos tramos en que se está realizando ese trabajo, a pesar de las dificultades que ofrecen en algunos lugares las contínuas lluvias. El doctor Céspedes desea que por ningún motivo se paralicen las obras.

LA SUBASTA DE EFECTOS FOTOGRAFICOS

De acuerdo con las recomendaciones del Tribunal de Subastas se ha dictado una resolución por el doctor Céspedes, adjudicando la subasta de suministro de efectos fotográficos, de droguería y farmacia, a las distintas dependencias del Departamento durante el presente año fiscal.

LOS PUENTES DE ACERO DE LA CARRETERA CENTRAL

El ingeniero Jefe del Negociado de Caminos y Puentes, ha rendido un extenso informe al Secretario del amo, dándole cuenta del estado en que se hallan los trabajos de construcción de puentes de acero de la Carretera Central, y una reseña de los que se hallan terminados en las provincias de Pinar del Río, Matanzas, Santa Clara y Oriente, los que son o han sido construidos en talleres nacionales, de acuerdo con los modelos aprobados por la Secretaría.

CONSTRUCCION DE UN DESVIADERO

Han terminado las obras de construcción de un puente desviadero provisional sobre el río Arroyo del Medio, en la provincia de Pinar del Río, para dar facilidad a las obras de construcción del puente que ha de emplazarse en dicho lugar, y no interrumpir el tránsito mientras duren dichas obras.

LICENCIAS DE FABRICACION

Previos los informes favorables del Jefe del Negociado de Ensanche y Embellecimiento de la ciudad de la Habana, han sido auorizadas las licencias de fabricación, solicitadas por los señores José Monesano, Manuel Vicente y Otero, y Félix Alvarez, por no afectar al Plan General de Ensanche.

REPARACION DEL MUELLE DEL ESTADO EN CIENFUEGOS

Se han terminado los trabajos de redacción del proyecto y presupuesto de las obras de reparación del Muelle del Esado, Espigón Ese, en Cienfuegos. Es deseo del Secreario del Ramo, que las obras se realicen sin dmora.

TRABAJOS DE BALIZAMIENTO

Se han cursado las órdenes necesarias al ingeniero Jefe del Negociado de Faros y Auxiliares a la Navegación, para que por el contratista adjudicatario de la subasta recientemente celebrada, se proceda a llevar a cabo sin demora las obras de balizamiento en los Canales de Palomino, Balandras, Cabezas del Este y Canal de Manzanillo a Cabo Cruz.

La Anemia

es a menudo causa de dolor durante el período menstrual. El agotamiento, la debilidad, la palidez, la pobreza de la sangre son compañeros del dolor, de la nerviosidad y del abatimiento. Esos males se curan tomando Nueva Salud de Reno, tónico de hierro que fortalece la sangre y revivifica el cuerpo entero, devolviendo el vigor a los tejidos debilitados y agotados. De las ruinas físicas y mentales surge una nueva mujer. La anemia y los males de la mujer desaparecen cuando se toma la

NUEVA SALUD DE RENO
EL TÓNICO DE LA MUJER

CHOQUE EN MENOCAL

En la esquina de Menocal y Villuendas chocaron el auto 2187, conducido por José Puig y el camión de la Compañía de Electricidad que dirigía Oscar Lafuente Valdés.

ELECTRIFICACION DE FERROCARRILES

Por real decreto se creó en España una comisión al efecto

DEL SERVICIO EXTERIOR

Texto del informe recibido por la Secretaría de Estado

En la Secretaría de Estado se recibió ayer el siguiente informe, procedente de España:

EL COMITE TECNICO DE ELECTRIFICACION DE FERROCARRILES

"Por Real Decreto del Ministerio de Fomento se ha creado un Comité técnico de electrificación de ferrocarriles, que será el organismo administrativo encargado de proponer a la aprobación ministerial cuanto se refiere a la electrificación de las líneas, ya en su programa general, ya en los pliegos del concurso, en el examen y propuestas de adjudicaciones, en la inspección directa de los trabajos de ejecución y en las recepciones provisionales y definitivas, así como en cuantos incidentes se relacionan con estos trabajos. Este Comité informará también y propondrá lo que estime oportuno en relación con los suministros de energía eléctrico correspondientes a los servicios que han de electrificarse en todos sus extremos técnicos y económicos y y asimismo en cuantos asuntos lo ordene el Director General de Ferocarriles, Tranvías y Transportes por carreteras, en relación a la electrificación de los mismos o a la explotación de ella, etc. El Comité estará formado por un ingeniero jefe del Cuerpo de Ingenieros de Caminos, Canales y Puertos, jefe de servicio; tres ingenieros jefes o subalternos del mismo Cuerpo; un ingeniero de Minas y otro Industrial, todos de reconocida competencia especializada en aplicaciones eléctricas y nombrados libremente por el Ministro de Fomento, y además, por un representante del Consejo de Obras Públicas y otro del Superior de Ferrocarriles, nombrados también por el Ministro de Fomento a propuesta de los Centros respectivos. El Comité tendrá un organismo similar asesor formado por un representante de las Compañías de Madrid y Zaragoza y Alicante; Norte, Oeste y Andaluces, un representante de la industria productora de maquinaria eléctrica, otro de la de producción de energía y un ingeniero de las Divisiones de Ferrocarriles".

ARRESTO DE UN ACUSADO

Los Expertos Izquierdo y Llorente, procedieron al arresto de Arturo Iglesias y Rodríguez, chofer y sin domicilio, por ser el autor de numerosas estafas de automóviles, resultando perjudicados en estos hechos Celestino Moreno Gil y Manuel Realigos Costa. Según loinvestigado por los Expertos, el detenido se dedica a alquilar autos, con los que desaparece una vez que están en su poder.

Gabinete Dr. PALMA
Malecón 250. Edificio Collazo.
Teléfono A-9112.— M-6868
A los clientes del interior de la República rogamos remitan la correspondencia para facilitar su contestación al APARTADO 1262.
Habana.

EL SR. ZORRILLA DARA UN ALMUERZO A LOS GRADUADOS, EN "LA POLAR"

El Dr. F. M. Fernández organiza otro obsequio análogo en Tiscornia. Funcionarios graduados de Las Villas asistirán

VARIAS NOTICIAS DE LA UNIVERSIDAD DE LA HABANA

El Dr. Charles Mayo concurrirá a las fiestas del bicentenario y recibirá la investidura de Doctor Honoris Causa. Exámenes

El Dr. Averhoff ha recibido, aceptándolo con singular complacencia, la oferta de un obsequio prócer que el señor Emeterio Zorrilla desea brindar a los Graduados de Alma Mater con ocasión de las Fiestas del 9 de Octubre: un almuerzo en los hermosos Jardines de su fábrica de cerveza La Polar.

GENTIL BIS DEL DR. F. M. FERNANDEZ

Gesto igualmente looble ha tenido el señor Secretario de Sanidad y Beneficencia Dr. Francisco M. Fernández, que ayer comunicó al Dr. Averhoff estar organizando un almuerzo de 1,000 cubiertos en Tiscornia para obsequiar a otros tantos universitarios el "Día del Graduado".

Además el Dr. Fernández informa al Dr. Averhoff de otros actos de cooperación ha dispuesto y reiterándole su felicitación por la iniciativa se brinda para colaborar en cuanto se le encomiende.

OTRO GOBERNADOR PROVINCIAL COOPERA A LAS FIESTAS DEL 9 DE OCTUBRE

El Dr. Juan A. Vázquez Bello, Gobernador Provincial de las Villas, participa al Dr. Averhoff haber dejado atendido su indicación, autorizando a los funcionarios de aquella Administración provincial que sean universitarios para que puedan concurrir a las Fiestas del "Día del Graduado".

INVESTIDURA DEL DR. CHARLES MAYO.

El señor Decano de Medicina y Farmacia Dr. Luís F. Rodríguez Molina, ha recibido ayer atenta carta del Dr. Charles Mayo noticiándole su propósito de concurrir a las fiestas del Bicentenario de la Universidad, en Febrero próximo en cuya oportunidad tendrá el honor de recibir la investidura de Doctor Honoris Causa que le fué acordada por el Alma Mater cubana.

UN PROYECTO DE REGLAS DE ETICA PROFESIONAL PARA ABOGADOS

El Dr. Averhoff recibió ayer del Dr. Francisco M. Ros, como aporte a las deliberaciones del Congreso Internacional de Universidades un folleto titulado "Proyecto de Reglas de Etica Profesional para Abogados" de que es autor.

NOTICIARIO DE EXAMENES

Para hoy—día 26— se han hecho los siguientes señalamientos de examen: Patología General — Segundo Curso (Pendientes). A las 9 a. m. Calixto García Farmacografía Primero y Segundo Curso. 8 a.m. Laboratorio "Wood". Ingreso en la Escuela de Comadronas. 8 a.m. Calixto García. Fisiología Primer Curso (Pendientes). A las 9 a.m. Escuela de Medicina. Basteriología Farmacéutica. 8 a.m. Universidad. Protesis Dental, Primero y Segundo Cursos (Pendientes). y "Puentes y Coronas" 8 a.m. Escuela Dentl.

Anatomía Descriptiva de los Animales Domésticos. Primer Curso y Disección de id. id. Primer Curso. (Pendientes). A las 4 p.m. Escuela de Medicina.

Física y Química— Radiología. — Física y Química (Premedical). Pendientes. 8 a.m. En el Hospital "Calixto García".

Para el viernes 27: Farmacia Práctica. Primer Curso. Y Análisis Especiales(Pendientes). A las 8 a.m. En la Universidad.

62 PREMIOS OTORGA LA FACULTAD DE DERECHO

Con un premio: Emilio Cueto y de Erbite. Legislación Hipotecaria; Raúl Villasuso y Villaverde. Legislación Industrial; José Morales y Peña: Derecho Civil (2do. curso); Rafael Groso y Villapol; Derecho Civil (2o. curso); Andrés Rivero y Agüero, Derecho Civil (1er. Curso); Evelio Morales y Castillo, Derecho Administrativo (2oo. curso); Enriqueta Quesada y Méndez, Derecho Administrativo (2do. curso); Alfredo Casero y Guillén, Derecho Administrativo (2do. curso); Aníbal Ortega y Fernández; Derecho Administrativo (2do. curso); Armando More y Benítez, Derecho Internacional Público; Miguel Gavilondo y Lerena, Derecho Civil (1er. curso); Juan A. Hernández Corujo, Derecho Administrativo (2do. curso); Francisco Conceyro y Martínez, Legislación Industrial; Héctor Badía y Lastres, Legislación Industrial; Ronald K. Blair y Lyon, Derecho Procesal (1er. curso); Evelio Sentmanat y Valdés, Derecho Civil (3er. curso); Rodolfo Díaz y del Pozo: Derecho Penal (2do. curso); Eloy Merino y Brito, Derecho Procesal 2o. curso); Manuel Hidalgo y Villalón, Derecho Político (2do. curso)); Andrés Oliva y Labat, Traducción de Tecnología Jurídica del Italiano; Lucas Ebro y Betancourt, Traducción y Tecnología Jurídica del Inglés; Fernando Espinosa y Domínguez, Traducción y Tecnología Jurídica del francés; María de los A. García Hernández, Exposición y Composición de español; Miguel Lasa y Brosch, Derecho Administrativo (1er. curso); Francisco Carone y Dede, Derecho Peneal (1er. curso).

Con dos premios: Aníbal J. Escalante y Delunde, Derecho Penal, 2do. curso y Legislación Industrial; Esteban Alfonso y Zalba, Derecho Civil, 3er. curso y Derecho Procesal, 1er. curso; Adolfo Ruiz y Martínez, Derecho Penal, 2do. curso y Derecho Civil 2do. curso.

Carlos J. Smith y Leal, Derecho procesal 1er. curso y Legislación Hipotecaria; Jorge García Rivera, Introducción al estudio del Derecho y Organización Gral. de la Administración Pública; Manuel Lozano y Pino, Introducción al estudio del Derecho y Organización Gral. de la Administración Pública; Naman Cora y Jamus, Traducción y Tecnología Jurídica del francés e instituciones Orgánicas y Judiciales.

Con tres premios: Arístides Dacosta y Piedra, Derecho Político 2do. curso, Legislación Industrial y Derecho Civil 2o. curso; Juan F. Sánchez y Muñoz, Derecho Procesal, 1er. curso, Derecho Civil 3er. curso y Legislación Hipotecaria; Othon García de Caturla, Exposición y Composición de Español, Instituciones Orgánicas y Judiciales e Introducción al estudio del Derecho.

Con cuatro premios: Julián Solorzano y Renaud, Exposición y Composición de Español, Instituciones Orgánicas y Judiciales, Organización Gral. de la Administración Pública y Teoría Gral. del Estado.

Con tres premios: Gregorio del Real y Alonso, Exposición y Composición de Español, Traducción y Tecnología Jurídica del francés, Traducción y Tecnología Jurídica del inglés, Introducción al Estudio del Derecho, Instituciones Orgánicas y Judiciales y Teoría General del Estado.

PREMIOS EXTRAORDINARIOS

Premio extraordinario: Ricardo Dolz, Juan Francisco Sánchez y Muñoz, Legislación Hipotecaria.

Premio extraordinario: Hernández Barreiro, Emilio Cueto y de Erbite, Legislación Hipotecaria.

Premio extraordinario Carrera Justiz, Enrique Hernández Corujo, Gobierno Municipal.

Premio extraordinario Antonio Sánchez de Bustamante, Derecho Político, Segundo Curso, Arístides Dacosta y Piedra.

EXAMENES D EINGRESO

Los exámenes de ingreso en las escuelas de Medicina, Farmacia y Cirugía Dental para los graduados de otras escuelas de la Universidad, que no posean el título de bachiller, a los que se refiere el artículo 123 de los Estatutos Universitarios se efectuarán el día 28 del actual a las 10 a. m., en el salón de actos de la Escuela de Medicina, en el Hospital "Calixto García"

LOS PASAPORTES Y CIUDADANIAS

Relación de las solicitudes presentadas en Estado, ayer

Pasaportes:

Bormunia Inojosa; Oscar Valdés, José Bober; Feliciano Fernández; Ramón González; Arcadio Torres; Pedro Sánchez; José de Alvaro; Adolfo Ramírez; Soña Fagonic; José María Ferrer; Felipe Fernández.

Cartas de Ciudadanías:

Mayer Liszovics; Esteban Gelpi: Juan Leas; Margarita Escofet; Rafael Rodríguez; Juan Boada; Alejandro Bienst; Juan Pérez; José Guerra; José Menéndez; Francisco Hernández; Angel Masip; Herminia Enojosa.

Pasaportes Visados

Roberto Emenabar.

MADRE, DÉLE AL NIÑO SOLA O CON EL PECHO **LECHE KEL** Y AUMENTARÁ SU DESARROLLO Y NUTRICIÓN.

ESPECIALIDADES "GOLIATH" INSUPERABLES

LA MARCA "GOLIATH", GARANTIZA LA CALIDAD DE LAS SIGUIENTES ESPECIALIDADES:

Coñac Extra "GOLIATH" — Moscatel Oro "GOLIATH" — Moscatel Extra "GOLIATH" — Manzanilla Olorosa "GOLIATH" — Gran Vino Reconstituyente "GOLIATH" — Gran Anís Dulce "GOLIATH" — Anís Cazalla "GOLIATH" — Aguardiente de Uva "GOLIATH" — Moscatel Sitges "GOLIATH"

GRANDES REGALOS A CAMBIO DE LAS ETIQUETAS, JOYERIA FINA EN ORO Y PLATINO, GARANTIZADOS, DESDE 6 ETIQUETAS EN ADELANTE

POR 20 ETIQUETAS, UN PAR DE ZAPATOS, ULTIMOS MODELOS, PARA NIÑO, A ESOGER
" " " " " 25 " UN " " SEÑORA " "
" " " " " 30 " UN " " CABALLERO " "

SOLICITE HOY MISMO LA LISTA DE REGALOS. SE LE ENVIARA POR CORREO, COMPLETAMENTE GRATIS.

M. CABRERA Y Co. S. en C.
San Ignacio Núm. 110. — Habana.

GESTIONES EN FAVOR DEL PRESUPUESTO EXTRAORDINARIO DE NUESTRO MUNICIPIO

El Consejero Madan visitó al Secretario de Gobernación, pidiéndole que intercediese con el Gobernador habanero

VARIAS NOTICIAS DE LA SECRETARIA DE GOBERNACION

Fallecimiento de un penado. Los ingresos de los Municipios al Gobierno Provincial. Movimiento de presos en las cárceles

El Consejero Provincial Antonio Madan conferenció ayer con el Secretario de Gobernación, —nos dijo:— Me he interesado por el Presupuesto extraordinario del Municipio de la Habana. Temo que el Gobernador Provincial lo vete, haciendo uso de su prerrogativa, antes de que sea del conocimiento del Ejecutivo dentro de los noventa días que la Constitución concede. En ese Presupuesto figuran, entre otras partidas, una de $13.800 al Club "Atenas" y el sueldo de 6 veterinarios municipales que no cobran desde hace once meses".

"El Secretario de Gobernación me prometió citar a una conferencia al Gobernador para interesarse por esos asuntos"

FALLECE EN EL PRESIDIO MODELO OTRO PENADO

La Secretaría de Gobernación ha dado a conocer oficialmente ayer, el fallecimiento del penado Faustino Noves Trescens, que murió en el Presidio Modelo el 2 de septiembre de tuberculosis. Era natural de Cataluña, del comercio, de 41 años de edad y cumplía prisión en causa por hurto del Juzgado de Instrucción de Gibara, condenado por la Audiencia de Oriente a 7 años 4 meses y un día de Presidio Mayor.

SE DESPIDIERON LOS REPRESENTATIVOS CAMAGUEYANOS

Ayer estuvieron a despedirse del Secretario de Gobernación, por regresar a su territorio, la representación camagueyana que había venido a los festejos en honor del Gral. Machado. El Gobernador señor Villena, y los señores Mola, Castillo, y otros saludaron con este motivo al general Delgado.

LOS INGRESOS DE LOS MUNICIPIOS AL GOBIERNO PROVINCIAL

La Secretaría de Gobernación está gestionando que los Municipios envien a los Gobiernos provinciales, las cantidades con que deben contribuir al sostenimiento de éstos por conceptos diversos, en atención a que no lo han efectuado dentro de las fechas que les correspondía y haberse quejado los gobiernos de esta demora.

MOVIMIENTO DE PENADOS EN LAS CARCELES

CARCEL DE CAMAGUEY:— Ingresó Pedro Escardo por estafa, Eulogio González Espinosa por rapto; Felipe Martínez por amenazas condicionales; Wenceslao Campo y Campo por lesiones graves, Alcides Touguet Barreras por estafa, Pedro Hernández Castillo por hurto, Armando Rodríguez Suárez por robo, Joaquín García Carrazana por robo.

CARCEL DE STA. CLARA:— Ingresó Rafael Gorzález Viamonte: Ramón Díaz Cárdenas alias Maruco por lesiones y daños a la propiedad, Manuel Almiral, Mariano Cruz por rapto, Ruben Montenegro por amenazas condicionales de muerte.

CARCEL DE REMEDIOS:— Ingresó Gumersindo Cuéllar Arristey por hurto, Bernardo Hernández González por hurto, Ramón Pie por hurto.

CARCEL DE P. DEL RIÓ:— Ingresó Francisco Chivo y García por Inf. Ley de Lotería, Silverio Robainas por resistencia Ramón Hernández por estafa, Pablo R. Torres por lesiones graves.

CARCEL DE MANZANILLO.— Ingresó Jesús Núñez por hurto.

CARCEL DE GUINES:— Ingresó Eloy Valdes Pino por hurto.

CARCEL DE HOLGUIN:— Ingresó Porfirio Guerrero por rapto.

CARCEL DE BAYAMO:— Ingresó Francisco Domínguez por atentado.

CARCEL DE CIENFUEGOS:— Libertad de Francisco Pérez Varales; Ubaldo Palacios Galdos.

CARCEL DE BAYAMO:— Libertad de Felipe Martínez Almanza.

CARCEL DE HOLGUIN:— Libertad de Rafael Leiva.

CARCEL DE S. SPIRITUS:— Libertad de Joaquín Amezaga Verson.

Si no se Siente Bien, Pruebe Esto

Si se siente decaído y dominado por una sensación de pereza y cansancio; si sufre de estreñimiento, o tiene dolores de espalda, o de cabeza, malestar a los riñones, ojeras, haga lo que el médico le recomendaría: tome una o dos pastillas de Caxo por la noche, precisamente antes de acostarse, y se dará cuenta inmediata de sus benéficos resultados. Las pastillas Caxo fueron originadas por un celebrado hombre de ciencias que está haciendo la salud y la felicidad de millares de seres. Las pastillas de Caxo operan verdaderos milagros en el estómago, el hígado y los intestinos. Muchas personas que han sufrido y han vivido en manos de los médicos largos años a menudo recuperan su salud librándose de todos sus malestares a los pocos días de tomar las pastillas de Caxo. Los malestares del estómago, el mal aliento, la indigestión, el peso al estómago después de las comidas, la falta de apetito, la nerviosidad y esa sensación de cansancio general, desaparecen instantáneamente y uno se siente bien y feliz, listo para encarar las tareas del día o para divertirse. Las pastillas de Caxo producen esa sensación de bienestar de la que todos debemos gozar, tonificando el hígado y eliminando las impurezas del organismo. Es por eso que se están vendiendo millares de cajas al año. Pruébelas. En todas las boticas. Cuestan poco son pequeñas, agradables de tomar y le sorprenderán cuando vea qué bien se siente y qué buen aspecto tiene gracias a su uso.

SE CONSIDERA VEJADO

Antonio Gal Delgado, chofer del auto 38346, acusó a Lucys Silva Martínez, vecina de Vapor número 36, de haberlo vejado al tratar de cobrarle 30 centavos por una carrera que dió en su máquina.

INDISPENSABLE EN VERANO
MAGNESIA SARRÁ
Sabrosa-Espumante-Anti-ácida
Inmediatamente alivia:
Jaquecas, Mareos, Acedías.
ASEGURE UN DIA FELIZ
Todas las mañanas tome una cucharada
DROGUERIA SARRÁ
LA MAYOR

HOJAS RUBIE
PARA EL AFEITADO QUE USTED BUSCABA

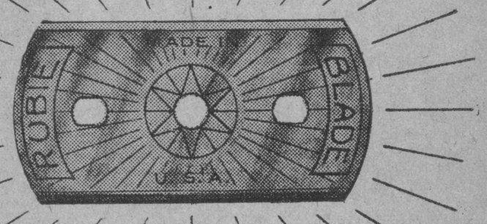

AQUI está la Hoja que millones de hombres han estado deseando. Hecha para la máquina de seguridad más famosa del Mundo. Fabricada del acero más puro, las HOJAS RUBIE darán al consumidor muchas afeitadas suaves y agradables.

CALIDAD SUPERIOR

RUBIE BLADE CORP.
237 Lafayette St. N. Y. C.
DE VENTA EN TODAS PARTES.

DODGE BROTHERS

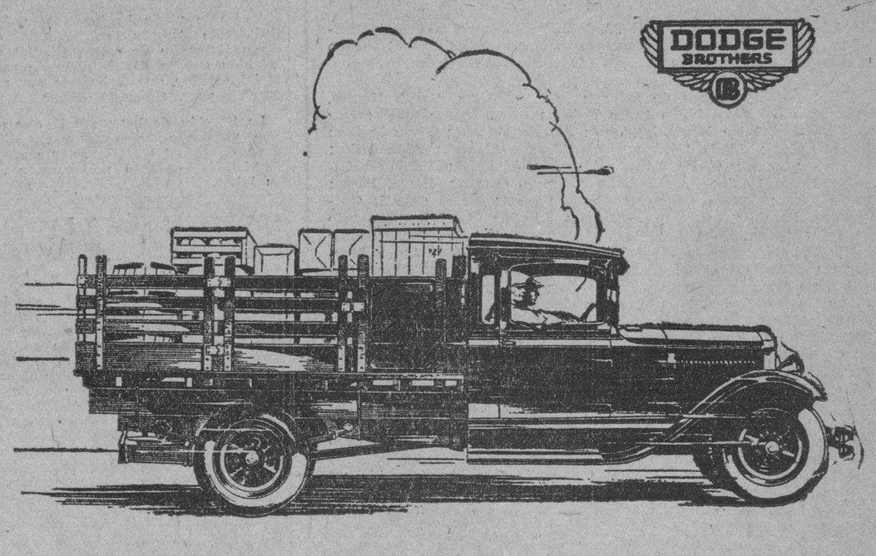

UN NUEVO CAMION DODGE A UN PRECIO SORPRENDENTE

A la serie de camiones Dodge, ya excepcionalmente completa, se ha añadido ahora un nuevo camión de 3.38 metros de distancia entre ejes, un chásis de valor extraordinario a un precio sorprendente.

Haga usted un viaje de ensayo. Pruebe su velocidad, potencia, seguridad, facilidad de conducción y comodidad. Levante el capó y examine con detención el moderno y sólido motor de cuatro cilindros. Observe la gran rigidez del bastidor, de los ejes y de los muelles, y muy en particular la ligereza, suavidad y seguridad de los frenos hidráulicos en las cuatro ruedas.

Puede usted poner uno de estos camiones a su servicio absolutamente seguro de que desempeñará cualquier trabajo asignado a su entera satisfacción, y a un costo por kilómetro, por viaje y anual, verdaderamente económico. Y si sus necesidades demandan un camión de seis cilindros, existe también un camión Dodge de méritos comprobados que le interesará a usted.

CAMIONES Y OMNIBUS DODGE BROTHERS
PRODUCTOS DE LA CHRYSLER MOTORS
Ortega y Fernández
Edif. Dodge Brothers: 23 y P
Exposición: Prado 47

El Exito de KOKOFAT
MANTECA VEGETAL

En solo cuatro meses la venta de KOKOFAT ha alcanzado la asombrosa cantidad de más de

¡Un Millón y medio de Libras mensuales!

¿Que ejemplo más elocuente, que demostración más palpable quiere usted tener de que el público consumidor, juez supremo en estas materias, ha podido comprobar que KOKOFAT es más saludable, más económica y un producto de la Industria Nacional?

Cueto y Compañía, S. A.
Oficios 84, Habana — Tels. M-6953, M-6954

"PARA COMER SABROSO COCINE CON KOKOFAT"

M.E.C.D. 2016

A 24 MILLONES ASCIENDE LA CANTIDAD DE CONSUMIDORES DE FLUIDO ELECTRICO

El Sr. C. M. Ripley, autoridad en materia de electricidad, habló en la sesión de la Cámara de Comercio Americana

FUERZA MECANICA: FACTOR PRINCIPAL DEL PROGRESO

Los Estados Unidos emplean tanta electricidad como el resto del mundo. Conferencia internacional sobre el Calendario

El Honorable Edward L. Reed, Encargado de Negocios adinterim de la Embajada Americana, el Comandante J. J. O'Hare, Agregado Militar y el señor C. M. Ripley fueron los invitados de honor a la sesión almuerzo semanal de la Directiva de la Cámara de Comercio Americana, que se celebró ayer.

El señor Ripley una de las principales autoridades de América en asuntos de electricidad y presentado por el Presidente Molamphy, quien presidió la sesión hizo uso de la palabra en relación con el desarrollo de la electricidad, desde su origen hace medio siglo, cuando Edison fabricó su primer bombillo y diseñó su sistema distribuidor de tres alambres.

Los sobresalientes puntos de los maravillosos progresos realizados fueron expuestos por el señor Ripley, que en parte dijo:

Desde el primer año de actividades de Edison, la venta de electricidad se ha multiplicado 81,000 veces en 46 años".

"Cuando comenzó Edison, contaba solamente con 59 clientes, y actualmente existen 24 millones de clientes comprando electricidad. Se necesitaron 22 años para conseguir el primer millón de clientes. Actualmente los nuevos consumidores que se agregan anualmente fluctúan entre 11 1 cuarto a 1 y medio millones. En los últimos cinco años se ha suministrado electricidad a 4,000 ciudades adicionales y a 7 millones más de hogares".

"La cantidad de electricidad generada se ha triplicado en los últimos diez años, y duplicado en los últimos 7 años. Este año se producirá 90 billones de kilovatio-horas de electricidad. Al preguntarle al doctor Irving Langmir que cantidad de energía comprendía esa cifra, bajo el punto de vista de un químico, este me respondió: 90 billones de kilovatio-horas son iguales a 70 millones de toneladas de dinamita. Y no obstante tanta energía, en la forma de electricidad se genera, se trasmite, se distribuye, se divide y se usa con seguridad en los Estados Unidos en un sólo año".

"Los Estados Unidos emplean tanta electricidad como el resto de todo el globo. El Estado de New York usa tanta electricidad como cualquier nación extranjera, exceptuando a Alemania. Morgan White escribe que los trabajos que la fuerza motriz hace en los Estados Unidos es equivalente al trabajo de 3 billones de esclavos; y que la población del mundo entero, sin fuerza motriz y maquinaria, no podrían dar abasto a las necesidades de esa nación."

"Cuando Edison fabricó su primer bombillo, no existían automóviles. En el año 1895 existían solamente cuatro automóviles en los Estados Unidos actualmente existen 25 millones, más un millón aproximadamente de tractores".

"Durante los primeros dos años de actividades de Ford, sus ventas ascendieron a 1,700 carros. Demoró 7 años antes de que sus ventas ascendieran a un millón, y 18 años después de su comienzo para vender un millón de automóviles al año."

"Henry Ford ha dicho: "Los característicos métodos de producción que han hecho a los Estados Unidos lo que es, son los resultados directos de las invenciones y descubrimientos de Mr. Edison.

"Herbert Hoover ha dicho: El factor principal responsable de los tremendos cambios es la fuerza mecánica. La forma que, en grado de aumento se suministra esa fuerza, es la energía eléctrica, la herramienta más grande que ha venido a manos del hombre, y el grado en que utilicemos esa herramienta determinarán los progresos industriales y sociales".

"La cantidad de electricidad suministrada por las "tility Companies" se ha triplicado durante los últimos diez años, y según Roger Babson esa cantidad se triplicará dentro de 10 a 15 años más".

Entre los informes de actividades de la Cámara, había la decisión de la Cámara en relación con la Reforma Calendaria que fué anunciada por el Presidente del Comité Wm. P. Field de estar a favor de una conferencia internacional, en la que los Estados Unidos deben ser partícipe.

Los señores T. M. Victory y D. W. McElroy fueron también invitados de honor a la sesión-almuerzo.

Por indicación del Presidente Molanphy los directores estuvieron en pie por un momento en respetuoso silencio en memoria del ex-asociado de esta Cámara W. A. Castle, cuyo fallecimiento fué anunciado recientemente.

EL MONUMENTO AL COR. ENRIQUE VILLUENDAS

El señor Antonio Navarrete de Córdova, Presidente de la Columna de Defensa Nacional, invita a los amigos y admiradores del que fué gloria de la patria, coronel Enrique Villuendas, para que concurran el día 28 del presente mes, a las ocho y treinta de la noche, a los salones de la Asociación Nacional de los Emigrados Revolucionarios Cubanos, Avenida de Bélgica y Sol, con el fin de dejar constituido el Comité Gestor que entenderá de la erección de un monumento en el Cementerio de Colón a su memoria.

Sociedades Cubanas

LA FIESTA DE LA NUEVA FABRICA.—Una Noche de Embeleso, tal fué el título del suntuoso baile que se celebró el pasado sábado en los salones de la prestigiosa Sociedad de Empleados.

Numerosa la concurrencia.

Entre ella hubimos de saludar a: Señoritas Sarah Ramos, Presidenta del Comité Pro Luisa Robert; Srta. Luisa Robert; María Antonia López; María Penichet; Angela Moreno; Flora Meitin; María Corral; Alicia Terán; María Teresa Alvarez; Aida Brito; Amparo Alvarez; Ofelia Novelo; María Rodríguez; Paula Rodríguez; Lucía Sabio; Marta Suárez; Lucía Ortega; Paula Pérez; María Pérez; Angela Pérez; Herminia Carnet; María Corral; Guillermina Pareiro; Dulce Ma. Borges; Josefina Naranjo; Consuelo Naranjo; Srtas. González; María Herrera; Trina Aguilar; Margarita Sabatés; Angela Moreno; Virginia Pérez; Ma. Luisa Martínez; Caridad González; María Teresa Rubio; María Tomasa Corrales, no faltó la exhibición de Tango por la pareja Sarah Ramos y Agustín Fernández.

También pudimos saludar a los Sres. Angel Artola, del Club Habanero; al amigo Martell, del Pilar; al Sr. Sánchez, Presidente del Club Cosmopolita; al Presidente del Liceo de Puentes Grandes; al amigo Ramón de Diego y Arturo Suárez, Presidente y Secretario del Club Deportivo Palatino, y miembros de la Directiva de esta sociedad; al Sr. Pedro Díaz; al Sr. A. Barreto, Presidente de Declamación de esta sociedad; al Sr. Antonio Porta, Tesorero de la misma; al Sr. Pedro Pablo Moreira, Presidente de Honor del Club Habanero.

Mi felicitación a la Comisión organizadora, que preside mi buen amigo Eduardo Cantero y la Comisión de Fiestas en general.

Los bailables estuvieron a cargo del Sexteto Botón de Oro y de la Orquesta Calabaza.

CERRO SPORT CLUB.—Esta deportiva sociedad del Cerro, que patrocina la candidatura de la Srta. Luisa Villar, celebrará una matinée a beneficio de los fondos, el próximo sábado 5 de Octubre a las 9 p.m.

El floor de est asociedad está situado en Recreo y S. Cristóbal, Cerro.

El programa lo interpretará la orquesta Cartaya y el Sexteto Brillante.

CLUB HABANERO.—Dos grandes actos organiza el "Club Habanero" en honor de su Presidente, para el próximo mes de Octubre, en el aristocrático Hotel San Luis.

El Sr. Francisco Pino, Presidente de la Comisión Organizadora del banquete en honor del Presidente de este Club, Angel Artola, con motivo de celebrar su fecha onomástica y por sus éxitos en la presidencia de su querido Club, nos comunica que el mismo se celebrará el día 2 de Octubre en la terraza de Belascoaín núm. 5, alas 8 p.m. y que la misma noche se efectuará una fiesta íntima de 9 a 12 p.m. amenizada por una Jazz Band y el Sexteto Los Príncipes, siendo esta fiesta de rigurosa invitación para los no asociados.

ATRAYENTE EXCURSION DEL CLUB ALAMAC.—De numerosos alicientes ha sido rodeada la excursión que para el domingo 29, organiza la sociedad "Club Alamac". A las 12 del día, saldrán los excursionistas en ómnibus de la Plaza de la Fraternidad (Prado y Dragones). En el roof del "Dos Hermanos", se celebrará la magnífica matinée que será amenizada por la Jazz Band de los Hnos. Martínez y el Sexteto Habanero, Jr. Numerosas sorpresas recibirán las damitas asistentes a esta grata fiesta. Primitivo Pérez, el Presidente que pone todos sus esfuerzos y entusiasmos por los éxitos de esta novel sociedad trabaja hábilmente secundado por los directivos Armando Targarona, Carlos Conde y Antonio Castell, Jr., que se disponen una vez más a dejar bien puesto el nombre del Club Alamac.

ULTIMA NOTA.—Para una gran fiesta en perspectiva, que organiza el simpático Club Atlético Luyanó.

Trátase de una verbena que llevará por nombre El Festival de las Naciones.

Tocarán en el Festival una Orquesta, una Jazz Band y un Sexteto, probablemente el Gloria, tan afamado.

Habrá varios y elegantes kioscos, que serán servidos por bellas damitas cuyos nombres prometo publicar. Siguiendo la norma establecida por el Atlético de Luyanó, no habrá tómbolas, ni policía femenina.

Dentro de breve daré detalles varios.

El festival será los días 12 y 13.

Enrique PORTO.

Sociedades Españolas

ACTOS PARA HOY

CIRCULO PRAVIANO. — Junta de Directiva, en el Centro Asturiano, a las 8 y media p. m.

CENTRO ASTURIANO. — Junta del Comité Pro Sanatorio en Asturias, a las ocho y media de la noche.

También se reunirá la Sección de Asistencncia Sanitaria, a las 8 y media p. m.

RIVADAVIA Y SU COMARCA. — Junta General, a las 8 y media p. m. en el Centro Gallego.

COMITE POPULAR ASTURIANO. — Reunión del Comité Ejecutivo, en Prado 123, altos, a las 8 p.. m..

BARCIA TRELLES VISITARA HOY A "HIJAS DE GALICIA"

El próximo Domingo a las cuatro de la tarde, visitará el Sanatorio "Hijas de Galicia" el ilustre profesor de Derecho Internacional, Dr. Camilo Barcia Trelles. La Directiva en pleno recibirá a tan distinguida visitante.

DIETA PARA PENSIONISTAS EN LA ASOCIACION CANARIA

REUNION DE UNA COMISION MIXTA

Hoy, jueves, a las ocho y media de la noche celebrará una interesante reunión la Comisión designada para estudiar la reglamentación de la dieta por pensionistas en la casa de salud Nuestra Señora de la Candelaria, de la Asociación Canaria.

Integran dicha Comisión, por el Comité Ejecutivo, los señores Juan Gil Ramírez y Germán Padilla Jerez, Presidente y vice respectivamente de la Sección de Sanidad, y Francisco Medina González y Luis Salazar Hernández; y por el cuerpo médico de aquel sanatorio, los doctores Florencio de la Portilla, Frank E. Hart y Tomás Capote Pérez.

El informe que rinda esta Comisión pasará luego a la designada para estudiar la Reforma del Reglamento de la Sección de Sanidad e Interior de la Casa de Salud.

Ambas comisiones trabajan activa y concienzudamente en todo lo que respecta a la delicada e importante labor que les ha sido encomendada.

ULTIMA JUNTA DE LOS DEL CONCEJO DE LA VALLINA

Bajo la presidencia del señor Claudio Arenas secundado por los señores Maximino del Soto, y José García vice-Presidente y Secretario respectivamente, celebró su sesión la Directiva de esta Sociedad.

El señor Presidente dió cuenta a la Directiva de la muerte acaecida en Villaviciosa a nuestro ex-Alcalde señor Norberto de la Ballina socio de Honor de esta sociedad por cuyo motivo la concurrencia puesta en pie guardó breves momentos de silencio en señal de condolencia, tomando el acuerdo de dirigirle sentida carta en señal de sentimiento a sus familiares.

Se aprueba el acta de la sesión anterior después de ser leída, y el balance que arroja un saldo de $1,100. Son leídas distintas comunicaciones. Se dió cuenta de las gestiones que viene haciendo el señor Raimundo Arenas en Villaviciosa, como Delegado de esta sociedad en relación con la distribución de material escolar que habrá de ser repartido para fines de año.

La Sección de Propaganda que sigue visitando los enfermos en la Casa de Salud Covadonga y en sus domicilios presentó un informe de su labor.

BAILE EL DIA 28 EN EL LICEO DE GRAN CANARIA

Hay gran entusiasmo para asistir al baile que organiza el Liceo Gran Canaria para el sábado 28 del corriente. La Sección de Recreo y Adorno, que tiene a su cargo dicho baile, acordó nombrar secretario de la Sección al señor Agustín Vázquez, cuyo cargo estaba desempeñando con gran acierto el señor José Ma. Medina. Dicha Sección ha escogido ya los bailables que han de figurar en el programa.

Grandes atractivos para la juventud tiene en cartera la Sección que irán dándolos a conocer oportunamente.

SE REUNE HOY EL COMITE PRO-SANATORIO ASTURIANO

Esta noche a las ocho y media celebrará sesión el Comité Pro-Sanatorio en Asturias. Asistirá a dicho acto el Sr. Vicente Fernández Riaño, miembro preeminente del mismo que acaba de llegar de Asturias, el que dará cuenta del adelanto de las obras, y de otros asuntos de interés relacionados con aquella grandiosa obra.

LA SECCION DE SANIDAD

También se reunirá esta noche a las ocho y media la Sección de Sanidad, en el Centro Asturiano, para tratar los asuntos correspondientes a la misma, de los cuales elevará el informe oportunamente a la Junta Directiva.

COMISION DE PRESUPUESTOS DE LA SECCION DE PROPAGANDA

En la noche de ayer miércoles se reunió la Comisión de presupuestos de la Sección de Propaganda para confeccionar el proyecto para 1930 que ha de ser conocido y tratado por la Sección antes del día 1o. de Octubre.

Hoy jueves se reunirá la Comisión de Altas y Bajas de la Sección de Propaganda, y mañana viernes celebrará sesión la Junta Directiva.

FESTIVAL TIPICO CANARIO EN LISA CLUB, EL DIA SEIS

Un gran entusiasmo existe entre la Colonia Canaria para el magnífico festival que se celebrará el próximo 6 de Octubre en los amplios jardines del Lisa Club, bajo el título Festival Típico Canario.

La Comisión organizadora está trabajando con gran ahinco para obtener un gran éxito.

Entre los atractivos de este magno festival, habrán dos partidos de Foot-Ball.

También habrá luchas entre los atletas de este Club y varios que llegarán del interior de la Isla, y que estarán divididos en dos bandos Azul y Rojo.

SECCION DE FIESTAS DE ROIS Y RIVERAS DEL SAR

Celebró Junta General la sociedad de Rois y Riveras del Sar. Presidió el señor José Nieto. Actuó de secretario el señor Rafael Freire.

Se aprobó la convocatoria. También una Circular del Secretario que será enviada a los socios con el recibo del mes correspondiente a Octubre, dándoles a conocer la Jira que han de celebrar el día 27 de Octubre.

Se nombró la Comisión de Fiestas compuesta de los señores: José Nieto, presidente; Francisco Bustelo, Tesorero; Rafael Freire, Secretario; vocales por la Junta General, Enrique Propin, Aurelio Fernández, Perfecto Esparis, Manuel Barba, José Castro, Francisco Suárez y Fernando Aguiar.

Se aprobó un Voto de Confianza a la Comisión para todo lo relacionado con la fiesta.

La Comisión se reunirá en breve para designar su Presidente. Dicha fiesta se celebrará el día 27 de Octubre en los jardines de la Tropical, en el salón Ensueño.

SOCIEDADES QUE TENDRAN SESIONES EN ESTOS DIAS

AGRUPACION ARTISTICA GALLEGA

Celebrará Junta General mañana viernes 27, a las 8 y media p. m., en su local social, Prado 110 B, altos, para tratar los asuntos reglamentarios.

También se tratará de la velada literaria que ha de celebrar el día 29 del corriente en su local social.

ASOCIACION DE LANCREANOS

El día 27 del corriente, a las 8 y media p. m., celebrará Junta General la Asociación de Langrenos, en los salones del Centro Asturiano, para discutir los asuntos administrativos.

HIJOS DE CARBALLINO Y SUS COMARCAS

En el Muy Ilustre Centro Gallego, y con sujeción a la orden del día de la convocatoria celebrará Junta General Extraordinaria la sociedad Hijos de Carballino y sus Comarcas, el día 29, a las 2 p. m. El principal asunto a discutir se relaciona con la próxima fiesta.

COMITE POPULAR ASTURIANO

En los salones del Centro Montañés, se reunirá en sesión esta noche a las ocho, el Comité Ejecutivo, para discutir la siguiente orden del día: Nombrar el Directorio Político del Comité. Designar la Comisión para nominar la Mesa; Elección de Local para las oficinas; Presupuesto de gastos; Desenvolvimiento de los problemas del Centro; Invitación de la Delegación de Güines y Asuntos Generales. Se ruega la más puntual asistencia a los miembros del Ejecutivo.

EL VALLE DE ORO

Mañana viernes, celebrará Junta General la sociedad El Valle de Oro, a las 8 y media en los salones del Centro Gallego, con la siguiente orden del día: Lectura del acta anterior; Movimiento de asociados; Balance Cuatrimestral; Informe de la Comisión de Glosa; Informe de la Directiva; y Asuntos Generales.

RIBADAVIA Y SU COMARCA

En los salones del Centro Gallego, celebrará Junta General la sociedad Rivadavia y su Comarca, esta noche a las 8 y media. Entre los asuntos de la orden del día, figura el Informe de la Comisión de Glosa; la toma de posesión de la nueva Directiva y otros de interés social.

CLUB GRADENSE

Celebrará Junta General el Club Gradense, en los salones del Centro Asturiano, mañana a las 8 y media p. m. Como los asuntos a tratar son de general importancia se encarece a los socios que concurran a dicho acto.

CIRCULO FERROLANO

Para mañana 27, tiene convocada el Círculo Ferrolano, Junta General en su local social, Aguila 43, altos, a sus asociados, a las ocho y media de la noche, para discutir los asuntos reglamentarios y conocer los informes de Movimiento de socios, Balance de Tesorería Informes de Comisiones y Asuntos de carácter general.

SOCIEDAD DEL AYUNTAMIENTO DE RODEIRO

La Sociedad de los del Ayuntamiento de Rodeiro celebrará Junta de Directiva, mañana 27, a las ocho y media de la noche, en los salones del Centro Gallego. Se ruega la asistencia de los señores asociados, porque en dicho acto se tratará de la Jira proyectada para el 20 de Octubre próximo.

BAILES

SEPTIEMBRE 28

C. MONTAÑES. — Hermosa velada bailable, dedicada a los socios y sus familiares.

LICEO GRAN CANARIA. — Fiesta bailable, inauguración de su local social.

COLONIA SALMANTINA. — Velada bailable, en su local social, a las 9 p. m.

CLUB TENERIFE. — Baile de socios, en el Campo de Deportes.

SEPTIEMBRE 29

CENTRO ASTURIANO. — Matinée dedicada a los socios, a las dos de la tarde.

UNION ORENSANA. — Ofrecerá a sus asociados una matinée bailable, en los jardines de La Tropical.

C. ARENAL. — Grandiosa matinée social, en sus salones, Concepción y Avellaneda, en la Víbora.

SAN MIGUEL Y REINANTE. —Hermosa fiesta bailable, en los jardines de La Tropical.

HIJOS DEL VALLE DE ULLA Y SU COMARCA. — Gran fiesta bailable en el salón Patio Andaluz, en los jardines de La Polar.

LA UNION DE NATURALES DEL CONCEJO DEL FRANCO

Ha celebrado sesión la Directiva de la Unión de Naturales del Concejo del Franco, siendo presidida por el señor Villamil, actuando de secretario, el señor Julio Ron. Se aprobaron el acta de la sesión anterior; el Balance presentado por el Tesorero, y el Informe de la Sección de Propaganda, en el que me presentan nuevos socios, y las gestiones para el cobro de recibo, realizadas por los miembros de la misma.

Se aceptaron las entradas del festival de la Asociación de Repórters.

Se acordó hacer una fotografía que ha de figurar en la Memoria que se está editando.

Fué leída una carta del Alcalde del Franco señor Francisco Ron, informando del lugar en que se ha de emplazar la Estación del Ferrocarril Ferrol Gijón en la carretera de Viavelez a Rozadas, para lo cual hizo dicho señor Alcalde valiosas gestiones, atendiendo los intereses del Concejo.

Terminó la junta nombrando la Comisión visitadora de enfermos.

UNA VELADA BAILABLE DE LOS MONTAÑESES, EL SABADO

La Sección de Cultura que preside el señor Eugenio López y que es la organizadora de los actos de Arte y de Cultura que a menudo celebra el Centro Montañés llevando a sus salones lo más selecto de la Colonia Montañesa, está activando los preparativos de la hermosa Velada Bailable del sábado día 28 a la que pueden concurrir los asociados y sus familiares, previa presentación del recibo de socio perteneciente a Septiembre.

La apertura de la Velada, estará a cargo de la insuperable Estudiantina Juventud Montañesa, que tocará los aplaudidos Aires Montañeses.

Tomarán parte en otros números, los artistas tenores señores Zorilla, que cantará algunas canciones de ópera cantos regionales por el señor Cano, y otras por los ya conocidos del público montañés, señores Riera y Galán.

El reputadísimo autor cómico de la Juventud Artística Gallega, señor Cuervo, deleitará a la concurrencia con sus extraordinarios cuentos cómicos.

Además de otros números está la parte bailable, cuyo programa consta de quince piezas a cual más escogidas.

LOS DETALLISTAS Y LA FIESTA DE LOS REPORTERS

No son ya únicamente las asociaciones y centros de Detallistas quienes prestan, particularmente, su valiosa ayuda a la Asociación de Repórters para lograr que el festival del 6 de Octubre en La Polar alcance el más completo éxito; es también la Federación Nacional de Detallistas quien une su esfuerzo a este propósito moviendo toda su poderosa influencia y haciendo un llamamiento a las entidades federadas para que contribuyan a la noble finalidad que anima a los repórters.

Como se ve son muchas las colectividades y asociaciones de todas clases las que mueven el entusiasmo de sus gentes para que concurran a La Polar el domingo 6 de Octubre.

La Orquesta-Jazz que ha sido contratada se propone ejecutar el más extenso programa a petición de los bailadores, como demostración de sus simpatías hacia los repórters, que siempre la llaman para que toque en sus fiestas.

Las entradas para este festival bailable pueden obtenerse en la oficina de la Asociación de Repórters, Zulueta número 5, teléfono M-6107.

JUVENTUD HISPANO CUBANA RAFAEL MARIA DE LABRA

En la casa-club de los laboristas, situada en San Lázaro 304-A (segundo piso), se celebra un gran torneo de ajedrez, bajo el cuidado de la Sección de Recreo de la referida Intitución, cuyo campeonato se desenvuelve dentro de gran animación.

Por encargo de la propia Sección de Recreo y Adorno, advertimos que según tradicional costumbre el próximo sábado habrá de verificarse el nuevo Festival Familiar, acto que tendrá lugar en los salones de la benemérita Asociación, siendo necesario para el disfrute del mismo la presentación del recibo social o la correspondiente invitación.

La Sección de Sport cuya presidencia ostenta el señor Pons Domenech, está siendo muy felicitada por los grandes triunfos que viene obteniendo en el desarrollo de su programa.

La Sección de Cultura está iniciando la organización de una conferencia, acto cultural que no se hará esperar, en donde sus organizadores esperan poner de manifiesto sus conocimients en la organización de actos de esa índole.

ESTUDIO DEL PRESUPUESTO PARA EL CENTRO GALLEGO

En la sesión celebrada por la Comisión Ejecutiva del Muy I. Centro Gallego, se tomaron los siguientes acuerdos, y trasladar a la Comisión Económica el presupuesto presentado por la subcomisión de la Comisión Ejecutiva.

Se acordó adquirír un aparato marca Lluric de refrigeración para la Casa de Salud.

Designar una Comisión para la ejecución de los trabajos de adaptación del local en la casa Prado y Dragones, así como en el edificio del Centro la misma Comisión que estudió el proyecto de dichas obras.

Nombrar en Comisión para el estudio de la memoria a los señores, Manuel Bahamonde, José López Villamil y Federico Estévez.

LA UNION ORENSANA TIENE YA PREPARADA SU FIESTA

La Comisión de Fiestas de la Unión Orensana, tiene ultimados todos los preparativos de la gran fiesta social que ofrecerá el domingo 29, en los jardines de La Tropical en el salón Ensueño. Entre la juventud bailadora que ha prometido asistir, se han distribuido numerosas invitaciones.

La comisión ha seleccionado un buen programa bailable, el que será ejecutado por una de las mejores orquestas que actúan en estas fiestas.

Los concurrentes pueden llevar sus meriendas, que allí serán obsequiados con la rica cerveza de la casa, que ésta puso a disposición de la Comisión de Fiestas con la generosidad habitual en ella.

MUCHO ENTUSIASMO PARA LA MATINEE ARENALESA

Crece por momentos el entusiasmo para la matinee que, el día 29, domingo, celebrarán los Arenaleses en su Campo de Deportes de Josefina y Avellaneda.

Esta es la cuarta fiesta social que organiza la Sección de Recreo, cuyo presidente nos comunica que quiere hacer bueno el programa de fiestas ofrecido a los socios.

Son muchas las señoritas que se interesan por esta nueva fiesta y está descontado el éxito de la misma.

Del paradero de los tranvías de la Víbora saldrá cada cuarto de hora un ómnibus que, contratado especialmente por la Sección de Recreo, para mayor comodidad de los asociados, llevará a éstos hasta la puerta del Campo de Deportes. A las dos menos cuarto será la primer salida de este ómnibus.

FUERON TRAIDOS DE GUANTANAMO DOS PELIGROSOS DELINCUENTES

Procedente de Santa Clara fué traído el cadáver de José Ramón Díaz, que pereció en desgraciado accidente

MOVIMIENTO GENERAL DE VIAJEROS EN LA TERMINAL

Después de efectuarse la detención de un secuestrador, regresó a S. la Grande, el Agente de la Judicial, Sr. Veloso

Cadáver traído.—En un coche de equipaje, agregado al tren Expreso Limitado, fué traído procedente de Santa Clara, para su inhumación en el Cementerio de Colón, el cadácer del señor José Ramón Díaz, que falleció el lunes a consecuencia de un accidente automovilista en la Carretera Central, a la salida de aquella Ciudad.

Acompañaban el cadáver su hermano Antonio Díaz, esperándolo en la Terminal un nutrido grupo de familiares y amigos.

Delincuentes a Presidio.—En el tren Expreso Limitado, fueron traídos, procedentes de Guantánamo, por los soldados Jaime Torres y Juan Alivo, los peligrosos delincuentes José Noyose y Lázaro Bravo León, con el fin de que cumplan la pena impuesta por la Audiencia de Oriente en el Presidio Modelo, en distintas causas por varios hechos cometidos por ellos.

Mr. Henry Kaiser.—En el tren Expreso Limitado, llegó procedente de Camagüey, el señor Henry Kaiser, Presidente de la Kaiser Paving Company, Contratista de la Carretera Central, quien fué esperado en la Terminal por varios amigos.

El señor Alberto Jiménez.—En el tren Expreso Limitado, llegó, procedente de Camagüey, acompañado de su hermano Luis, el señor Alberto Jiménez, Superintendente de Tracción y Talleres de los Ferrocarriles Consolidados de Cuba.

El Dr. Arturo de La Herran—Procedente de Camagüey, llegó en el tren Expreso Limitado, el doctor Arturo de la Herrán, Catedrático del Instituto de aquella Provincia. Lo acompañaba su esposa.

El maestro Alberto Falcón.—Procedente de Trinidad, llegó en el tren Expreso Limitado, el Maestro señor Alberto Falcón, después de haber presidido exámenes musicales en aquella localidad.

El Agente Judicial Antonio Velozo.—Procedente de Sagua la Grande, regresó en el tren directo, el Agente de la Policía Judicial señor Antonio Veloso, después de haber efectuado la detención de Crescencio Menéndez (a) "Polito", autor del secuestro del comerciante Adolfo O'Farrill, ocurrido en Rancho Veloz. El detenido "Polito" quedó a la disposición del Juez de Instrucción de Sagua la Grande que instruyó el sumario.

Tren de Cienfuegos.—Llegaron en este tren: Luis Torriente; Mariano Esplugа; Luis Tapia; Juan Sabatés; Agapito Cagical; Ricardo Vías; Domingo Martínez; Adolfo Rebul; el doctor Raúl Capote.

Tren de Caibarién.—Llegaron en este tren: de Colonias, señoritas María y Dolores Prolleza; José Crucet; de Zulueta, Armando Suárez; de Caibarién, Julio Ruano; de Santa Clara, Arturo Alfonso; de Camajuaní, Pedro López Meabe; Antonio Fariñas; de Yaguajay, Joaquín Otero.

Tren a Camagüey.—Salieron en este tren, a Santa Clara: el Ingeniero Edelberto de la Portilla; a Camagüey, la señorita María Rosa de Varona; a Ranchuelo, la señora Encarnación Vallina de Montalvo; a Cienfuegos, el Pagador de los Ferrocarriles C. Unidos, José Rafael Prado; Luis E. Montalvo; Faco Vega; a Matanzas, Luis Leal; a Colón, el doctor Oscar Hernández; a Placetas, el doctor José Ramón Camejo; a Cruces, Hermenegildo Domínguez y Fernando Vega; a Sagua la Grande, Manuel García; a Sancti Spíritus, el doctor José A. Reyes Iznaga; a Florida, Ricardo Ribadulla; al Central Morón, Alfredo Cambó; a Camagüey, Carlos Graña.

Tren Expreso Limitado.—Llegaron en este tren, de Santiago de Cuba: Alberto Román; de Morón, el Capitán del Ejército Nacional, Alberto García; de Mayarí, el Representante Félix del Prado; el doctor Delfín Aguilera y su hija Lily; de Camagüey, Julio de Céspedes, Inspector de Hacienda; Ramón Rovirosa y familia; de Omaja, Roberto Morales y familia.

"Kid Chocolate" a Santiago.—Con el fin de ofrecer por la región oriental, varias exhibiciones de boxeo, salió ayer tarde, para Santiago de Cuba, el maravilloso Kid Chocolate, acompañado de su manager Pincho Gutiérrez, nuestro compañero Adolfo González y los boxeadores Elpidio Pizarro y Enrique Quntana (Quintanita).

Tren a Santiago de Cuba.—Salieron ayer tarde por este tren: a Carlos Rojas, el doctor Juan Pereira Medina, médico municipal de aquel lugar; a Santiago de Cuba, Oscar Muxó, administrador del Orange Cruch; Santos Buch, acompañado de sus familiares; a Matanzas, Ricardo Campanería, Presidente de aquel Ayuntamiento; José Cruz García; José Manuel Fuentes; a Cárdenas, nuestro compañero Faustino Leal; con el fin de realizar una partida de cacería; a Santa Clara, Rubén Heredia; a Manguito Rafael Pérez; a Colón, Enrique Otero; a Matanzas, la señora Rosa Badás de Rodríguez.

El Gobernador de las Villas.—Anoche en el tren Expreso Limitado, salió para Santa Clara el Gobernador de aquella provincia Dr. Juan Antonio Vázquez Bello.

Gustavo Herrero.—Anoche en el tren Expreso Limitado, salió para Santa Clara atendiendo asuntos políticos el doctor Gustavo Herrero, Redactor de nuestro colega "Excelsior-El País" y estimado compañero nuestro.

En la Terminal fue despedido por un nutrido grupo de amigos.

Menor a un juicio.—Anoche en el tren Expreso Limitado, fue trasladado a Guantánamo el menor que cumple en el asilo Reformatorio de Guanajay Evagelista Baró para responder en un juicio correccional en aquella localidad. Lo conducían los soldados Felix Méndez e Isidro Carvajal.

El Sr. Nicolás Hernández.—Anoche en el tren Expreso Limitado, regresó a Júcaro el Sr. Nicolás Hernández Administrador de la Aduana de aquel puerto.

Antonio Perera.—Anoche en el tren Expreso Limitado, salió para Central Estrella el Sr. Antonio Perera Administrador General Auxiliar de la Compañía azucarera "Camagüey".

Tren Expreso Limitado.—Salieron anoche en este tren a: Iguara el Dr. Ernesto Lage; a Santiago de Cuba Venancio Mercadé y familia, el Dr. Francisco Zanetti; a Camagüey Ricardo Rodríguez González Superintendente de Coches y Dormitorios de los Ferrocarriles Consolidados de Cuba, Eduardo Arango y señora; a Camajuaní el Dr. Pedro Sánchez del Portal, Comisionado de Inmigración y el Dr. Nicolás Valledor; a Sancti Spíritus el Dr. Evelio Penton; a Camaguey el Teniente Ramón Nordero; a Trinidad el Representante Rafael Alfonso; a Ciego de Avila el Representante Emilio Martínez Quiroga.

Tren a Cienfuegos.—Salieron anoche en este tren Santos Navarro, el Dr. Oscar Soto, Secretario de la Comisión de Ferrocarriles, Nicolás Arco, las señoritas Eva y Justina Osorios, la señora Lidia Martín Luis Aguilar, Eugenio Leal y Eugenia Ortiz, Abelardo Martínez, Rafael Pérez y señora, Luis Estevez.

JIRAS

SEPTIEMBRE 29

UNION DE TEVERGA, PROAZA Y QUIROS. — Gran jira en el salón Trimalta, de La Polar. Almuerzo a las 12 m, y por la tarde matinée bailable.

HIJOS DE LA VILLA DE BARREIRO. — Animada jira celebrarán en los jardines de La Polar. Almuerzo y matinée bailable, en honor de su patrón San Cosme.

MISCELANEA Por LUIS M. SOMINES

LUCHA COMERCIAL

Por lo ocurrente que resulta, voy a permitirme contarle al lector un pequeño episodio comercial que tuvo lugar no se sabe cuándo, ni dónde.

Helo aquí:

Había en una importante ciudad española una pastelería que llegó a tener una venta tan fabulosa como los cigarros Especiales de La Gloria. El dueño falleció, quedando al frente del establecimiento su joven viuda.

Frente por frente del establecimiento de que hablamos había otro, regentado por un joven, al cual no le favorecía la suerte en los negocios.

Calculando que la unión de las dos pastelerías le sería muy conveniente, cual le es al lector tomar el chocolate La Gloria, solicitó la mano de la viudita, recibiendo de ésta unas enormes calabazas.

El desgraciado pretendiente buscó la manera de vengarse de aquella afrenta, y halló la solución aumentando el tamaño de sus pasteles y reduciendo el precio.

Toda la clientela de la viuda se trasladó a la pastelería de su contrincante.

Pero aquélla era mujer de recursos, y lo pudo comprobar a su costa el pastelero.

Una mañana, cuando la tienda del pastelero estaba abarrotada de gente que se disputaba los tiernos pasteles de carne entró un trapero que, a tiempo que depositaba sobre el mostrador dos gatos muertos, decía:

—Con éstos van quince; ya me los pagará al terminar la semana.

En pocos instantes quedó vacía la tienda y nunca volvió persona alguna a trasponer sus umbrales, obteniendo de esta forma la viuda cumplida venganza.

. . . .

Centenares de Gerardos se sienten complacidos por las muchas corbatas Rusquellanas que les han regalado sus amistades.

También estará en lo cierto el que vaya a paladear sabrosos platos a La Diana, que ha reajustado mucho los precios.

Según un cable de Ciudad de México, en Veracruz hay cruentas luchas entre individuos de distintos partidos llegando a sumarse ya trescientas bajas.

¡Qué cosa más rara!...

No deje de probar los sandwichs tostados que vende La Bilbaína a diez centavos.

Cuenta un diario que por la imprudencia de un chauffeur ha muerto un hombre, resultando varias personas heridas de suma gravedad.

Ya verán ustedes como el hecho se da por casual y aquí no ha pasado nada.

Una corona de biscuit adorna el año entero la tumba del ser querido. Desde cinco pesos en adelante se pueden adquirir en Sol 70.

La hija de Burns dice que su señor padre es quien gana los campenoatos.

Es un rasgo de amor filial tan loable como la Pepsina y Ruibarbo Bosque infalible para curar la dispepsia.

En el teatro «Encanto» les han dado una audición de Vitaphone y Movietone a los ciegos.

Del Vitaphone habrán salido encantados, ahora lo que falta saber es su opinión sobre el Movietone.

Aún puede usted aprovechar la descomunal venta «Fin de Temporada» que está llevando a cabo La Rusquella. Adquiera por un peso corbatas que valen más del doble.

MARMOLES, LOS MEJORES: «CASA MANFREDI».

A un señor le ha caído en la cabeza el asta de una bandera.

Es el lugar más peligroso en que pudo haberle caído.

Y a propósito de esto, sin dejar de recordarle a la lectora las gangas en sombreros que venden en Los Precios Fijos, ¿saben ustedes cuál es el asta que más tenemos en la boca?

Pues el hasta luego.

Eso y después los cigarrillos excelentísimos «Delicias de La Gloria» que son preferidos por buenos fumadores.

Un timador habilísimo se presentó en una locería diciéndole al dependiente que necestaba un jarro. El caso fué que después de ajustado y cobrado entró otro timador a llamarle la atención al dependiente mientras que el timador primero se apoderó de cincuenta y tantos pesos que había en la caja.

La noticia está mal dada, porque el timador en vez de ir a comprar jarros lo que fué es a venderlos.

Lo que más priva hoy son los objetos fabricados con piel de cocodrilo, iguana o majá. «La Casa del Perro», sita en Neptuno 38 (nueva dirección), es la que tiene verdadera especialidad y surtido inmenso en esos artículos. Visítela.

De utilidad.

Los pañuelos y telas de seda son muy difíciles de lavar, pues en seguida tienden a ponerse amarillos. Lo primero que hay que hacer es darles jabón en frío, aclararlos y ponerlos a secar. En tanto, se pone a cocer en un puchero agua con tantos puñaditos de salvado como pañuelos quiera lavarse; este líquido se filtra con un colador, cedazo o tela, y en él se echan los pañuelos durante dos o tres horas. Se planchan antes de que estén completamente secos.

A los diez días de haber empezado a tomar la excelente agua mineral «San Pellegrino» notará usted un cambio radical en su salud. Pídala en las buenas farmacias o al teléfono A-7092.

El mejor adorno.

El adorno más sencillo y más favorable a la belleza, aunque la moda disponga lo contrario, entiendo que son las flores, las cuales se armonizan mejor con los rostros de las mujeres que las perlas y los diamantes.

B. de Saint Pierre.

Sin embargo, hay que convenir en que un caballero vestido con los elegantes trajes que hacen en La Nueva Retreta de Monte 15, va siempre bien aunque le falte su flor en el ojal.

CANTARES

Nadie trata a los tunos
como las majas,
que tan pronto los quieren
como los plantan;
y ellos a ellas,
que tan pronto las toman
como las dejan.

Los claveles de mi huerto
son rojos como tu cara
y rojos como la sangre
que mis heridas derraman.

Narciso Díaz de ESCOBAR.

Libre a su familia del peligro que hay en usar fósforos que se encienden al rozarse unos con otros. Los de «La Estrella» ofrecen esa seguridad, traen más cantidad los envases y cuestan lo mismo.

Pensamientos.

Quien no tiene el alma bastante grande para acomodarse a su situación, cualquiera que sea, no puede ser feliz en ninguna época de su vida.

El primero de los bienes después de la salud, es la paz interior.

La Rochefoucauld.

Y quien no tiene esperanzas es un ser perdido. La Antigua de Pellón ha proporcionado la riqueza a centenares de clientes que han comprado allí sus billetes de lotería. Recuerde que tiene una sucursal en Monte y Zulueta.

Usted debe saber que...

Los murciélagos, cuando duermen, se envuelven en sus alas para preservar el cuerpo del frío.

El mar es infinitamente más productivo que la tierra. Una hectárea de extensión de mar dedicada a la pesca da, en una semana, más alimento que la misma extensión de tierra en un año.

El día 1o. de octubre quedará grabado con letras de oro en la historia de la industria metalúrgica de Cuba. Ese día serán puestas a la venta en todas las buenas ferreterías de la República las llaves de pila y de paso compresión «Pujol», superiores en todo a las importadas.

Introduciendo en los colchones de lana flores de espliego exhalan un perfume agradable en extremo.

Muchísimos Gerardos han celebrado dignamente su onomástico obsequiando a sus amistades con deliciosos helados fabricados por la Southern Daires de Cuba.

La nota final.

El motociclista. — Debe usted comprar una motocicleta.

El labrador. — Prefiero gastar mi dinero en comprar una vaca.

El motociclista. — Pero no va usted a ir al mercado montado en una vaca. ¡Sería una imbecilidad!

El labrador. — Más imbecilidad sería que tratara de ordeñar la motocicleta.

Lo que es más imbecilidad es desconocer lo que significa «V I T I».

El colmo de un escultor.

Ponerle a la Venus de Milo, brazos de mar

M.E.C.D. 2016

Un recargo de estómago es peligroso... Este laxativo refrescante y suave tomado *en agua fría o tibia* lo hará desaparecer al punto.

"SAL DE FRUTA" ENO
Marca de ENO'S "FRUIT SALT" Fábrica

"TRIANON"
Preciosa combinación en glacé carmelita con piel labrada
$6.75
Hermanos ALVAREZ
Neptuno y San Nicolás
Telf. A-7004
A. Alvarez

LA CLAUSURA DEL CONG. DE PRENSA

En Barcelona se ha celebrado hermoso acto con este motivo

NOTICIAS DE ESTADO

Elogia a Cuba y a su Gobierno el Cónsul Barranco, en Detroit

El Congreso de la Prensa, que se inauguró en la ciudad de Barcelona bajo los auspicios de la Exposición Internacional se clausuró solemnemente. El doctor Tomás Servando Gutiérrez, Secretario de Legación, que acudió à dicha asamblea en representación de la Asociación de la Prensa de la Habana, envió a la Secretaría de Estado el siguiente cable.

"SEVILLA Sep. 24.— Fué clausurado el Congreso de la Prensa ayer. Dicha clausura tuvo lugar en el Palacio de Comunicaciones. En el acto saludé a las autoridades que se encontraban presentes en nombre del Gobierno de Cuba, agradeciendo el Marques de Estella el saludo. El Sub secretario de Comunicaciones, señor Palacios, encargóme saludos especiales al Subsecretario de Estado doctor Campa"

ELOGIOS A CUBA Y A SU GOBIERNO POR EL CONSUL BARRANCO

El señor Stephenson ha enviado el siguiente cable a la Secretaría de Estado:

"DETROIT Sep 24.— El Cónsul Barranco, en el banquete que se ofreció en el Sport Club, pronunció un magnífico discurso en defensa de la administración del General Machado, dando cuenta además de las relaciones consulares que Cuba sostiene con los Estados Unidos y el espíritu de buen deseo que anima a ambas naciones.

Se desconoce el motivo del discurso del señor Barranco.

ESTANDARTES PERDIDOS POR LAS SUFRAGISTAS

La Presidenta de la Comisión de Propaganda del Partido Nacional Sufragista nos participa que en la manifestación en honor del Presidente se perdieron dos estandartes. Ella gratificará a quien los entregue en Habana 89 (altos).

EN TAMARINDO

En 10 de Octubre y Tamarindo chocaron el auto 1887, conducido por Antonio Reyes y el camión 55866, que manejaba Domingo Pérez Moya. Ambos vehículos sufrieron averías.

Sr. Dr. A. C. Bosque.

Mny señor mío:

Desde hace bastante tiempo venía sufriendo de accesos violentos de tos que me los originaba un catarro que no cedía a ningún tratamiento apesar de los muchos remedios que tomaba.

Un amigo me recomendó comprara un frasco de "Grippol," y al tercer frasco que usé me sentí completamente bien. En vista de esto me he decidido a dirigirme a usted para comunicarle este resultado maravilloso y le de publicidad si así lo desea

Atta. de Vd.,
Eloísa Brito.
Habana, Agosto 12—1928.

La bebe todo el mundo
En todas partes y en cualquier momento siempre es buena.
GINEBRA
WOLFE
Unicos distribuidores:
FRANCISCO TAMAMES, S. en C.
OBRAPIA 63-65. Telf. A-3314.

SEÑORA!!
En Papel higiénico recuerde
EXIGIR
The Waldorf
Scott Paper Company
100 SHEETS — 4½ X 5 INCHES
Suave. Esterilizado. Absorbente.
150 hojas más que las imitaciones
En todos los establecimientos de primer orden lo venden, y si no, llame al A-5926 y le indicaremos.
Casa SAINZ Concordia 12.

Antes y después de tomar las saludables
PILDORAS ORIENTALES
Aún la mujer flaca engruesa y promueve el bello desarrollo de su busto si toma las PILDORAS ORIENTALES. Hermosean y embellecen, hacen atractivos a las damas.
PIDALAS EN BOTICAS. Folleto descriptivo. Dep. P. Orientales. Apartado 1244.

El Arte de Bien Comer
consiste tanto en preparar platos sanos y apetitosos, como en saber servirlos

Este ha sido siempre un problema para las amas de casa del mundo entero. Con objeto de facilitarles esta tarea hemos preparado un precioso librito de cocina impreso a todo lujo, con ilustraciones a colores que muestran cómo adornar los platos para presentarlos en forma más atrayente y apetitosa.

Dicho librito contiene infinidad de recetas fáciles de exquisitos postres y de platos deliciosos y nutritivos. Basta consultar el índice para tener una idea de como variar el menú diario de la familia o qué preparar si se tienen invitados. Todas estas recetas han sido probadas por amas de casa experimentadas en el asunto y, por lo tanto, puede usted ensayarlas en la seguridad de que el resultado será satisfactorio.

Este libro de recetas se manda enteramente gratis y tenemos un ejemplar a su disposición. Para obtenerlo basta que llene y nos envíe el cupon que aparece al pie.

F. A. LAY
Apartado 695.—Habana.

Nombre.....
Calle y No.....
Ciudad.....
ESCRIBA CLARO

HABANERAS

BODAS DE OCTUBRE

LA PRIMERA DEL MES

Llega un capítulo.

El de las bodas de octubre.

La primera entre las bodas concertadas es la de Angelita Rivas, encantadora señorita, y el doctor José Horacio Nesta y Guillot.

Boda de amor.

Sencilla y dulce.

Serán los padrinos el señor Filiberto Diego Guzón, hermano de la desposada, y la señora madre del novio, Eloisa Guillot y Hernández.

Testigos.

Por la señorita Rivas.

El doctor Antonio Alemán y los señores Alberto de Armas, Alvaro Ledón e Ignacio Batlle.

Y como testigos por parte del novio los señores Manuel J. Betancourt, Evaristo Taboada, Alfredo Diago y D. C. Lounsbury.

Lucirá preciosa la novia.

Ataviada exquisitamente.

ZAYAS

Se le espera el sábado

Por la ruta de la Florida.

El doctor Alfredo Zayas, ex-Presidente de la República, viene en compañía de su elegante y bella esposa, la señora María Jaén.

Los acompaña, con sus tres niños, la joven y gentil dama Herminita Gómez Colón de Pereira.

Fueron de Europa a Nueva York.

En el **Ile de France.**

Allí, en la gran metrópoli, americana se reunieron con los felices esposos Guido Colli y Rita María Gómez Colón.

Con ellos vienen.

En el mismo vapor.

ERNESTO DE BLANCK

Grabados en madera.

Y en metal.

Trabajos que denotan el gusto, habilidad y maestría del joven Ernesto de Blanck.

Están exhibiéndose en la casa de cuadros **Venecia,** de la calle de O'Reilly, donde han llamado la atención poderosamente.

Nada más delicado.

Ni más exquisito.

Ernesto de Blanck es hijo del ilustre director del Conservatorio Nacional, el maestro Hubert de Blanck, y su distinguida esposa Pilar Martín.

Estudio en la **Liga de Arte,** de los Estados Unidos, donde permanecerá hasta el año próximo.

La exposición de sus bellos trabajos se prolongará hasta el sábado inmediato.

Marchará después el artista.

De vuelta al Norte.

BODA ELEGANTE

Una invitación recibo.

Para una boda.

Es la de la señorita tan linda Margot Gómez Loredo y el distinguido joven Angel Usategui y Lezama.

Se celebrará el lunes próximo en la Iglesia Parroquial del Vedado.

Boda por la noche.

A las nueve y media.

Continúa en la PAGINA SIETE

NUEVA VENTA
Ofrecemos a nuestros clientes y favorecedores que hemos abierto un nuevo Departamento de Perfumería de las marcas preferidas por la élite habanera.
SIEMPRE NOVEDADES.
Joyería "El Gallo"
SAN RAFAEL E INDUSTRIA. TELEFONO: A-2738.

WARNER-AGÜERO
Retratos artísticos exclusivos
Primer premio en la última Exposición de Fotografías celebrada en la Habana.
O'Reilly Núm. 90. Teléfono M-1256

CENTROS BENEFICOS INFRINGEN LAS ORDENANZAS SANITARIAS VIGENTES

El Director de Sanidad exige de los Jefes Locales hagan cumplirlas. Proyectos denegados. Clausura de un teatro

El doctor Fernando Rensoli y Machado, Director de Sanidad, pasó ayer una comunicación al Jefe Local de Guantánamo indicándole que exija al Director de la Casa de Salud La Asociación Benéfica del Comercio, el cumplimiento de lo que disponen las Ordenanzas Sanitarias en lo referente al número de enfermeros y enfermeras que son necesarios de acuerdo con el número de enfermos.

El propio Director de Sanidad, con vista de las constantes quejas y denuncias que a diario recibe relacionadas con las infracciones, enviará próximamente a los Jefes Locales de la República, una circular recordatoria de lo que disponen las Ordenanzas Sanitarias, así como que deben multar a cuantas casas de salud, clínicas, centros benéficos, etc., infrinjan la Ley.

PLANOS Y PROYECTOS PRESENTADOS

En la Dirección de Sanidad se han recibido los planos y proyectos de un teatro-cine en el Central Manatí, Victoria de las Tunas, propiedad de los señores Sánchez, Fanjul y Compañía, y de un matadero en finca "El Palenque", en el pueblo de Hateras.

PROYECTOS DENEGADOS

Han sido denegados por la Dirección de Sanidad los planos y memorias de proyecto de construcción de un matadero en el barrio de Alto Cedro, Término Municipal de Palma Soriano, y el de un teatro de verano denominado "Sagua Park", en Sagua la Grande, propiedad de los señores Martorell y González.

CLAUSURA DE UN TEATRO

El Director de Sanidad ha transcrito al Jefe Local de Regla, copia de u nescrito cursado, reglamentariamente, al Secretario de Gobernación, relacionado con el "Teatro Céspedes", de aquel pueblo, agregándole que si los propietarios del mismo no han realizado el próximo día 25 las obras que se le ordenaron oportunamente, proceda a la clausura inmedita del mismo.

COMISION AL SUPERVISOR CAPITAN DOBAL

El doctor Rensoli cursó ayer un telegrama al Capitán Médico Miguel Dobal, Supervisor de la Jefatura Local de Santiago de Cuba, para que se traslade a Puerto Padre y complete la Comisión para proceder a la clausura de varias casas que se encuentran en malas condiciones sanitarias.

CINCO ASCENSOS EN EL EJERCITO

Movimiento por la muerte del Tte. Cor. Núñez Villavicencio

Con motivo de la muerte del Teniente Coronel Federico Núñez Villavicencio, se ha promovido en el Ejército Nacional este movimiento de personal, respetándose el escalafón:

Ascendiendo a Teniente Coronel el Comandante Fernando Driggs; a Comandante el Capitán Ayudante del General Herrera, Guillermo Santa María; a Capitán el Primer Teniente Carlos Montero; a Primer Teniente el Segundo Gregorio García y García; y a Segundo Teniente el Oficial Supernumerario (Sargento de Primera) Sr. Cañas.

Ayer mismo el Teniente Coronel Driggs se entrevistó con el General Herrera, siendo felicitado por éste. Todos los ascensos corresponden al Cuerpo de Artillería.

—No se ha designado todávía por el Jefe de Estado quien ha de ser nuevo Capitán Ayundante.

SABANAS VELMA IMPERIALES
VELMA 72 x 90
FABRICA INDUSTRIA 129
PIDALAS EN TODOS LOS ESTABLECIMIENTOS

ANUNCIESE EN EL "DIARIO DE LA MARINA"

NUEVO REGLAMENTO DE TRANSITO
Artº X. Después de cada carrera es casi obligatorio tomarse una "Tropical" bien fria, cuya exquisita cerveza refresca y da nuevas fuerzas para proseguir el trabajo.
PROVEEDORA DE LA REAL CASA
CERVEZA: DEME MEDIA "TROPICAL"

UN GRAN EXITO DE LA ASOCIACION DE DETALLISTAS DE TABACOS Y CIGARROS

La junta directiva conoció la resolución favorable dada al asunto de las ventas de los depósitos a particulares

Un nuevo triunfo acaba de lograr la Asociación de Detallistas de Tabacos y Cigarros al resolver favorablemente el asunto de las ventas que los depósitos realizaban a los particulares en iguales condiciones que a los detallistas, que era uno de los principales problemas de la clase y que ha merecido una constante y efectiva actuación por parte de la Asociación desde que ésta fué fundada, alcanzando, en definitiva, el éxito por todos los interesados deseado.

Con el objeto de conocer la resolución de este asunto se reunió la Junta Directiva en sesión extraordinaria, actuando en la Presidencia el señor Eevaristo Sendon y en la Secretaría el señor Angel Fernández Jofré, Vicesecretario que sustituía al Secretario en propiedad, doctor Juan José de la Riva, que se encuentra enfermo.

Al iniciarse la sesión la Comisión que ha venido actuando en el asunto dió cuenta que el convenio por el cual los propietarios de depósitos se comprometían con la Asociación de Detallistas de Tabacos y Cigarros a vender sus productos a los minoristas con un diez por ciento menos que el precio que regirá en esos depósitos para las transacciones con los particulares, había sido firmado por los catorce principales depósitos que existen en la Capital, con lo cual ya está en vigor el importante documento, pues una de sus cláusulas establece que ipso facto el pacto esté firmado por todos los propietarios de depósits entra en inmediata y legal vigencia.

Después del natural regocijo de la Junta por el brillante éxito alcanzado fué acordado cursar inmediatamente una comunicación oficial a los propietarios de depósitos que ha suscrito el convenio notificándoles que el mismo está en pleno vigor.

Es este triunfo de la Asociación de Detallistas de Tabacos y Cigarros el más rotundo éxito a que puede aspirar, pues este asunto, conjuntamente, son suficientes para demostrar plenamente, de manera indiscutible, el formidable valor de la Colectividad y el acierto que tienen los directores que figuran al frente de ella dedicándole todo su tesón y todo su entusiasmo.

Felicitamos a la Colectividad y a su Junta de Gobierno por el éxito alcanzado, al que, de la mejor voluntad, hemos cooperado por creerlo de justicia y razón, congratulándonos por tanto su feliz final.

La Junta conoció y lamentó hondamente la enfermedad del doctor Juan José de la Riva, Secretario de la Institución, que desde hace días lo aqueja un sensible padecimiento y por unanimidad acordó que la Junta Directiva en pleno visite al doctor de la Riva y le exprese la simpatía social y el deseo general de su más pronto restablecimiento, para que siga sirviendo, con el visible acierto que hasta ahora lo ha hecho, los intereses de la Corporación, continuando por la senda de éxitos actual.

Nosotros también hacemos sinceros votos por el más pronto restablecimiento del doctor Juan José de la Riva, buen amigo de esta casa, que con su inteligencia y actividad es buena parte de los éxitos que viene alcanzando la Asociación de Detallistas de Tabacos y Cigarros, algunos, como el que en esta información reseñamos, son de verdadera trascendencia para todos los minoristas de tabaco y cigarros, que han visto al fin, después de grandes esfuerzos e intensas labores, consolidado su ideal colectivo, por el cual han laborado con la fe y la energía que prueba los triunfales resultados obtenidos.

CON LA BICICLETA

En el Centro de Socorro del Vedado fué asistido, de lesiones de carácter leve, Filiberto Méndez Rabelo, de catorce años, mensajero y vecino de Menocal y Carrillo, que se produjo al chocar con la bicicleta que montaba contra el auto 20966, que conducía Antonio Dopico y Cabarcos.

POMADA SULFO-ZINC DAUDEN
Alivia y cura ECZEMAS, GRANOS, HERPES y todas las afecciones de la piel. Haga una prueba HOY MISMO
Depósito: FARMACIA "DAUDEN"
10 de Octubre 118 - Habana - Teléfono M-5303

LO QUE PUEDE LA LOCION MADAME BIEDAK

El cutis más delicado se mantiene fragante y sedoso, libre de manchas, granos, pecas, espinillas o exceso de grasa cuando se humedece con esta loción.
$1.00 en la Habana y $1.30 para el Interior.
LOCION DE PEPINO, CREMA, POLVOS... de este famoso fabricante, $1.00, $1.50 y 60 centavos, respectivamente.
De venta en las buenas casas, Sarrá, Wilson, y en la Peluquería Madame Lucie, Industria 111, Teléfono A-9327.
Envíos a toda la República con 30 centavos extra.

Agua de Colonia :: del Dr. JOHNSON ::
PREPARADA con las ESENCIAS más finas
EXQUISITA PARA EL BAÑO Y EL PAÑUELO
De venta DROGUERIA JOHNSON, Pº MARGALL, Obispo 36, esquina a Aguiar

Aprenda La Mecánica Automotriz
Y ASEGURE SU PORVENIR!
El oficio de MECANICO AUTOMOVILISTA ofrece las mejores oportunidades porque hay gran demanda por verdaderos mecánicos a los que se pagan excelentes sueldos.
Aprenda En Su Propio Hogar
No importa que trabaje durante el día; con solo dedicar al estudio de nuestro curso media hora diaria, APRENDERA RAPIDA Y FACILMENTE —No necesita ni motor ni automóvil para practicar —ni requiere tener conocimientos de mecánica.
Su Mas Grande Oportunidad Para Independizarse
con el producto de las reparaciones que empezará a hacer inmediatamente que estudie las lecciones primeras de nuestro curso fácil.
Instruccion Sobre Autos, Camiones, Tractores y Aeroplanos
Aprenderá Ud. con pequeño esfuerzo a ser un MECANICO EXPERTO de los que ganan los mejores sueldos. Pida detalles y el hermoso libro GRATIS, profusamente ilustrado, conteniendo información sobre el sistema de enseñanza de esta Institución seria, establecida hace 25 años.
Este libro le indicará la manera de obtener completo éxito en un oficio interesante y remunerativo.
Instrucción en castellano
Gratis Este Libro Ilustrado

Escuela Nacional de Automotores
Los Angeles, California, E. U. A.
Este libro GRATIS contiene el SECRETO DE SU BUEN EXITO. Mande por él HOY MISMO!
CORTE AQUI EL CUPON Y ENVIELO
ESCUELA NACIONAL DE AUTOMOTORES
4006 So. Figueroa, Depto. No. 418-A
Los Angeles, Calif., E. U. de A.
Sírvanse enviarme grátis y sin obligación alguna de mi parte, su catálogo ilustrado conteniendo información del CURSO PRACTICO DE MECANICA AUTOMOTRIZ POR CORRESPONDENCIA EN ESPAÑOL.
Nombre.....Dirección.....
Ciudad o pueblo .....País.....

M.E.C.D. 2016

INFORMACION RELIGIOSA NACIONAL Y EXTRANJERA

FIESTAS DE NUESTRO SANTO PADRE DE SEPTIEMBRE 25 A OCTUBRE 4

La novena.—Los predicadores y temas de los sermones. Cien días de indulgencia por asistencia.—Un llamamiento.

Entramos en unos días que no pueden pasar desapercibidos entre los hijos del gran Pobrecillo de Asís, sean éstos de la Primera, de la Segunda o de la Tercera Orden. Repito lo que otras veces he dicho: un miembro de la Tercera Orden, es tan hijo de San Francisco, como los de la Primera y como yo no he conocido ninguno de la Primera que no se entusiasme más o menos cuando llegan las fiestas del Santo Fundador, deduzco que ninguno de la T. O. debe tomar estas como fiestas de San Francisco, sino como de nuestro Padre San Francisco, no como de los Padres Franciscanos, sino como nuestras.

Claro es que para ello hace falta sentir y saber; saber lo que es ser Terciaro Franciscano y sentirse como tal y no como un cofrade de cualquier asociación.

Estas fiestas se ajustarán al siguiente orden:

Programas de la novena
(Septiembre 25—Oct. 4)

Actos piadosos.

Mañana.—A las 8, misa cantada y Ejercicio de la Novena. (Los días 29 de Septiembre y 1 de Octubre la misa cantada será a las 9.)

Tarde.—A las 7 y 30, exposición de S. D. M., corona franciscana, cantos, sermón y reserva.

En la noche del 28 al 29 de Septiembre Vigilia general extraordinaria de la Adoración Nocturna de la Habana en honor de N. P. San Francisco. La Vigilia será a puertas abiertas. Predicará el R.P. Guardián.

Predicadores y temas de los Sermones.

Septiembre 25.—R. P. P. Aranguren: El Sco. Pobrecillo, modelo ideal de alegría en la vida.

Septiembre 26.—R. P. S. Ajuria: Las causas íntimas de la alegría franciscana.

Septiembre 27.—R. P. L. Aguirrebeña: La práctica de la alegría en la vida.

Septiembre 28.—R. P. P. Aranguren: La obra de paz de San Francisco.

Septiembre 29.—M. R. P. Comisario: Concepto cristiano de la amistad.

Septiembre 30.—R. P. L. Celaya: La amistad cristiana en la vida.

Octubre 1.—R. P. A. Michelena: Obligación de ser apóstol.

Octubre 2.—M. R. P. Urdapilleta: Armas del apostolado.

Octubre 3.—R. P. C. Zabala: Frutos del apostolado.

Nota.—Hay concedida Indulgencia de 100 días por cada asistencia y una Plenaria en un día de libre elección durante la Novena, con las condiciones de Confesión, Comunión, visita a la iglesia y adoración del Santísimo.

Día 4.—Festividad de N. S. P. San Francisco.

Mañana.—A las 7 y 30, misa de Comunión general, a la cual quedan invitadas las V. O. T. dominica y carmelita y las Asociaciones piadosas de nuestra iguesia. — A las 9, misa solemne con asistencia del Ilustrísimo y Reverendísimo señor Arzobispo de la Habana. Altar y púlpito, a cargo de los RR. PP. Dominicos de la Habana. En el canto de la misa tomará parte el pueblo. Acto contínuo, Ejercicio de los Primeros Viernes con S. D. M. de manifiesto.

Tarde.— A las 7 y 30. Tránsito del Seráfico Padre: corona franciscana, cantos, sermón y veneración de la reliquia de N. P. San Francisco. Predicará Mons. Manuel Arteaga T. F.

¿Habrá terciario que no quiera participar con toda su alma, con todo entusiasmo en estas fiestas?

Siempre que los Hermanos asistan a las funciones religiosas de nuestra Orden deben haberlo ostentando el escapulario y el cordón, esto no sólo cuando se trata de nuestra Iglesia, sino también cuando a invitación de otras Hermandades concurren a sus fiestas. A actos no religiosos, a los que hayan sido invitados deben llevar el botón en el ojal del saco los hermanos y en el pecho las hermanas.

El Director.

CONGREGACION MARIANA DE ANUNCIATA

El Consejo Directivo de la Federación Mariana de la Anunciata, celebra junta mensual reglamentaria, el viernes próximo a las 8½ de la noche en la Residencia de la Compañía de Jesús de Reina.

Se encarece la asistencia por tratarse asuntos de vital interés para la Congregación.

Agentes para Anuncios en EUROPA:
L. MAYENCE & Cie
DAVIGNON, BOURDET & Cie, Sucres
9, Rue Tronchet, PARIS
19, 21, 23, Ludgate Hill, LONDRES

HOSPITAL E IGLESIA DE «SAN FRANCISCO DE PAULA», VIBORA, HABANA

El próximo domingo día 29, D. M., se celebrará en esta Iglesia parroquial, solemne fiesta en honor del gran apóstol de la caridad, «San Vicente de Paul». A las 9 a. m. misa solemne de ministros, con la asistencia del Exmo. e Iltrmo. Monseñor Pedro González Estrada, Arzobispo de Attalia el panegírico del Santo fundador de las Hijas de la Caridad, está a cargo del R. P. Florencio García, C. M.

El Párroco y la Superiora que suscriben, invitan a los devotos de tan glorioso fundador, a estos cultos.

Pbro. José Rodríguez Pérez; Sor Agustina Juanco.

E-2251 — 3d — 26, 27 y 28 Sep.

Receta del Hogar Para Teñir el Cabello

A medio litro de agua se añade una cucharada de glicerina y el contenido de una cajita de Compuesto de Barbo. Si se desea, aunque no es indispensable, añádanse 3 cucharadas de agua de Colonia o de bay rum. Compre estos ingredientes en la botica, mézclelos en su casa y úselos para teñir su cabello y su bigote. El Compuesto de Barbo lleva instrucciones sobre la forma y frecuencia de las aplicaciones.

COLEGIO NTRA. SRA. DEL "BUEN CONSEJO" DIRIGIDO POR LAS MADRES ESCOLAPAIS.

Este Colegio está situado en la aristocrática barriada del Cerro, calle Domínguez número 12, tiene magnífica casa rodeada de suntuosos jardines que dan a las calles Santa Catalina y San Pablo.

Se admiten alumnas pupilas, medio pupilas y externas para las que hay una guagua automóvil, que va a domicilio con una religiosa. Pídase prospecto.

E-2227 — 1d 21 Sep.

HABLAN LOS HECHOS

Más de 50 años de experiencia confirman el éxito de la 'Pepsia y Ruibalbo Bosque' en las Dispepsias malas digestiones, insuficiencia del hígado y demás trastornos del estómago.—Es la medicina sancionada por los años y la experiencia.

DIA 26 DE SEPTIEMBRE

Este mes está consagrado a San Miguel Arcángel.

Jubileo Circular.— Su Divina Majestad está de manifiesto en la iglesia del Santo Cristo

Santos Eusebio, papa; Nilo y Amancio, confesores; Cipriano, mártir; Santas Justa, virgen y mártir; y Lucía, virgen.

San Cipriano mártir. Nació en Antioquía, de familia distinguida, pero gentiles. Dedicáronle sus padres a las ciencias de los sacrificios, de la astrología, de los encantamientos y de la magia. Fué reconocido universalmente por el mago más hábil de toda la Grecia. Horroriza sólo el leer las abominaciones en que aquel arte le precipitó.

Solamente en los cristianos experimentaba que nada podía con ellos, y por esta maravilla no los podía sufrir. Hacía todo lo posible para desacreditarlos y para perseguirlos de todo se valía para perderlos. Este era Cipriano hasta la edad de treinta años, cuando se convirtió a la fe de Jesucristo, haciendo su conversión tanto fruto como ruido; y transformado en defensor y predicador de la fe, convirtió un prodigioso número de gentiles. Hizo maravillosos progresos en los caminos de Dios. Desde entonces fué su vida un continuo ejercicio de la más rigurosa penitencia.

Hallábase a la sazón Diocleciano en Nicomedia, e informado de la vida que hacía San Cipriano, lo mandó prender y después degollar lo que se ejecutó el día 26 de Septiembre

ARTERIO ESCLEROSIS

Es la enfermedad de la edad crítica con sus complicaciones frecuentemente fatales: Desarreglos nerviosos graves, Ataques, Apoplejía, Paralisis... que se puede evitar y hasta curar con

DICALIODE

Producto científico nuevo, de empleo fácil. Resultados seguros, confirmados por eminencias médicas francesas, haciendo una cura de 15 días cada 2 meses: un frasco basta para una cura.

Se halla en todas las buenas farmacias.

Laboratoires MAYOLY-SPINDLER
1, Place Victor-Hugo, PARIS

EL NUEVO SEMINARIO DE COLOR EN MISSISSIPPI

BAY ST. LOUIS, Miss., Septiembre (S. E.)—A principios de este mes tuvo lugar la ceremonia de bendición de los nuevos edificios provisionales del Seminario de San Agustín. Ofició el Muy Reverendo Padre Gerardo J. Heffels S. V. D., asistido de los Padres y alumnos del Seminario.

A las 8 y media salió la procesión de la capilla, dirigiéndose a la entrada principal, donde se efectuó la ceremonia. Acto seguido se bendijo la bella capillita anexa al seminario. El Rvdo. Heffeles cantó entonces una gran misa para implorar a Dios su bendición sobre este nuevo progreso en la educación del clero de color de los Estados Unidos. Este Padre Heffels acaba de ser nombrado Rector del Seminario como sucesor del difunto Rev. M. Christman, S. V. D.

Notas católicas neoyorkinas

VOLUNTARIO NORTEAMERICANO PARA UNA PARROQUIA EN EL POLO NORTE

El Rdo. Thomas Griffin, O. M. I. saldrá en seguida para el Noroeste. Estudiará el lenguaje y costumbres esquimales

NEW YORK, Septiembre. S. E.—Acaba de presentarse el primer voluntario norteamericano para una parroquia en el Polo Norte. Trátase del Reverendo Thomas Griffin, O. M. I., nacido en esta ciudad y educado en las Escuelas Parroquiales del sistema del Estado.

El Padre Griffin—o el "Father Tom", como lo llaman los que lo conocieron en sus años escolares,—nació en la calle 65 del Este, y fué bautizado en la Iglesia Dominica de San Vicente Ferrer en esta Ciudad. Terminados sus estudios de Primera Enseñanza, ingresó en la Escuela Apostólica de San Antonio, en San Antonio Texas, dirigida por los Oblatas de María Inmaculada. Como estudiante, y además de sus triunfos académicos distinguióse notablemente como jugador de Foot Ball, Base Ball y Basket Ball, en el Sudoeste.

Así como la Universidad de Notre Dame tiene sus "Cuatro Jinetes", la Escuela de San Antonio tiene sus Cuatro Magos, y Tom Griffin fué la estrella de esta Agrupación.

Profesores y Alumnos de la Escuela Oblatas, acostumbraban a pasar las vacaciones de verano en Fort Lavaca, Texas. Allí el actual Padre Griffin, distinguíose en los deportes de la caza y en remo. Era un gran piloto y podía manejar una embarcación con tanta seguridad como cualquier "Sally", a todo lo largo del Golfo de México.

El "father Tom", acaba de salir de New Yorkk. Se dirige a Edmonton, Canadá desde donde se trasladará por tren hasta Fort Mc Murry, donde se unirá al Obispo Breyant. O. M. I. el cual recientemente hizo un vuelo en aeroplano por parte de sus Diócesis.

Estará en el territorio del Noroeste, cuya Diócesis comprende hasta el Polo Norte. El tren que tomará el Padre Tom sale semanalmente de Edmonton para Fort Mc Curry; el resto del viaje habrá de realizarlo en aeroplano o en trineos tirados por perros. Si cuando llegue a esa alejada región, el río está "abierto", utilizará una embarcación; en caso contrario, tendrá que hacer toda esa larga jornada en trineo tirado por perros.

La parroquia del Padre Tom, será la más próximo al Polo Norte.

En ella residen muchos esquimales e indios. Estas razas se designan a sí mismas, en su idioma nativo, "Innuit". (El Hombre), ya que consideran a todas las otras razas como tipos zoológicos inferiores a ellos. Habitan la región más septentrional del planeta entre Alaska y la Groenlandia; pero sólo en las regiones en que no hay florestas o bosques. Tiene la supersticiosa creencia de que entre los árboles se oculta el Genio del Mal.

Los esquimales del Continente Americano son en total unos 14,000, de los cuales más de la mitad está establecida en la diócesis a que va destinado el Padre Tom.

Del cuidado de esas misiones se hicieron cargo los Oblatas de María Inmaculada en 1864; pero los trabajos que actualmente se realizan allí no comenzaron hasta hace unos 18 años en 1911.

Los misioneros jesuítas, han trabajado en Alaska desde 1888. Allí otro joven norteamericano, el Reverendo William Jorge S. J., de Baltimore, ofrendó su vida por la Fe.

Cuando los Hermanos Oblatas fueron a esas heladas regiones, los hechiceros esquimales se convirtieron en sus más encarnizados enemigos. Los misioneros sufrieron muchos reveses con pequeños resultados.

Después de algunos años de trabajo, el 2 de Julio de 1917, cuatro familias fueron convertidas a la Fe. Desde entonces, el Cristianismo se extiende por aquellas regiones. Pero los trabajos están necesitados de ayuda económica.

A causa de sus trabajos estos misioneros gozan del aprecio del Gobierno Canadiense y de la amistad de la Compañía de la Bahía de Hudson.

Los trabajos allí son duros. Hay nevadas tan considerables que los misioneros permanecen perdidos durante días y difícilmente pueden ver los perros que tiran de sus trineos al través de las heladas llanuras. Han de ir siempre armados, pues el "caribou", es una comida excelente para un hombre hambriento.

El Padre Tom, se propone estudiar los hábitos, lenguaje, costumbres, etc. de los esquimales al mismo tiempo que consagre su vida al cuidado espiritual de esos hombre. Su primera correspondencia llegará probablemente en Navidad.

Los Pisos se Lustran Mejor y Más Pronto Con el Pulidor Eléctrico Johnson

En pocos minutos sus pisos encerados quedarán muy brillantes al usar el pulidor eléctrico Johnson. Se desliza ligeramente sobre los pisos produciendo un lustre muy rico y brillante. Puede operarse en cualquier conexión de la luz eléctrica.

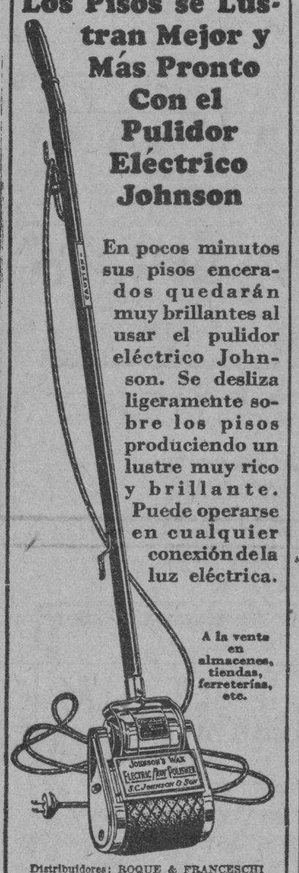

A la venta en almacenes, tiendas, ferreterías, etc.

Distribuidores: ROQUE & FRANCESCHI
P. O. Box 2196. Habana

S. C. Johnson & Son
Racine, Wis., E. U. A.

Al llegar al ocaso de la vida

Tome Jarabe de FELLOWS

VIGILIAS DE LA SEC. ADORADORA

El Consejo Suprermo las ordena por las Misiones de Cristo Rey

Así como los caballeros de Colón tienen su Consejo Supremo en los Estados Unidos, porque allí nacieron y de allí procedían los fundadores de la Orden en Cuba; así también los adoradores nocturnos de Cuba, tienen su Consejo Supremo en Madrid, (España).

La Obra nació en Francia en la Iglesia de Nuestra Señora de las Victorias en 1863, pasando a España, desde donde se extendió al Nuevo Mundo.

Fundadores de las Secciones de América, fueron adoradores nocturnos españoles.

El Consejo Supremo de la Adoración Nocturna de España y América, se ha servido disponer con fecha primero del actual mes de septiembre, que todas las Secciones de su obediencia celebren una Vigilia en favor de las misiones Universales, en la noche del sábado al domingo, anterior a la fiesta de Cristo-Rey que es el "día universal de las misiones católicas".

Así mismo, que todas las Vigilias ordinarias de Turno del mes de octubre, tengan como especial "Intención las misiones católicas".

Item más: Siendo la finalidad de las misiones el establecimiento del Reinado de Cristo-Rey, se dispone celebrar en el día de su festividad, o sea en la noche del sábado al domingo último de octubre, "Vigilia general extraordinaria en honor a Cristo-Rey".

Ya esta Sección, amadísimos adoradores, venía celebrando ambas Vigilias como generales ordinarias pero ahora adquieran naturaleza de perpetuidad y obediencia por el mandato de Nuestro Consejo Supremo.

Así, pues, el presente año ambas Vigilias serán con toda pompa y en céntricas iglesias.

Al comunicar a los adoradores tan gratas disposiciones, seamos lícito recordarles la "Vigilia general de propaganda", que en honor de San Francisco de Asís, se efectuará en la noche del 28 al 29 del actual en su iglesia de la Habana.

La reunión de los adoradores se efectuará en la Plazoleta de frente a la iglesia por Cuba.

Las puertas del templo permanecerán toda la noche abiertas, pudiendo asistir el común de los fieles.

Los Tarsicios se reunirán en el Cristo, de donde partirán al frente de su bandera a las 9 1|4 para San Francisco.

Se invita especialmente a las Marías de los Sagrarios, a las V. O. Terceras de San Francisco, Santo Domingo, Nuestra Señora del Carmen, y Servitas.

Jesús LANZA
Presidente

Anúnciese en el Diario de la Marina

PARA ELLOS Y PARA ELLAS

Consultorio por la Doctora Herminia Planas

Secretos de una Parisiense Conócete a ti misma

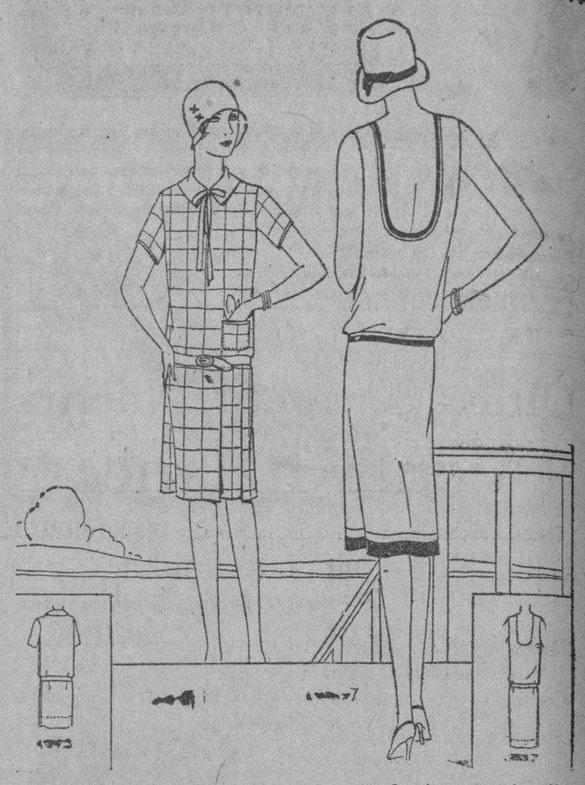

Estimada amiga:

Estos dos modelos de trajes de 'port' son facilísimos de interpretar por la modista aficionada. Además se arriesga muy poco material. El que ilustra el grabado mayor tiene el escote de rigor en estos últimos tiempos, en que tanto cuidado se toma la gente joven en tostar su piel. Mientras más trigueñitas, más a la moda!.

Suya, LETICIA

CIELO

Eres el todo de la inmensa nada
y palio augusto en la extensión vacía.
En tu regio palacio luce el día
sus lumbres, del ocaso a la alborada.

Santuario es tu bóveda estrellada,
donde lloran las nubes su agonía.
Eres límpido espejo de alegría;
negro, trasunto de la vida airada.

Dándote prueba de su amor crecien-(te,
las estrellas te besan una a una
con sus rayos de luz resplandeciente.

Porque tienes, ¡oh, cielo!, la for-(tuna
de ser el trono de la blanca luna
y el sagrario de Febo refulgente.

R. M. CAPDEVILA.

"FELICIDAD":

La joyería "Cuervo y Sobrinos", San Rafael y Aguila, es la indicada para adquirir los anillos de boda. Esa casa ha hecho una especialidad de las sortijas de compromiso y los anillos de boda, al extremo que se le conoce como la "Casa de los Novios". Allí podrá ver lo más nueva y lo que lucieron las últimas novias elegantes. El anillo de boda puede ser un "cintillo de brillantes", vea allí los lindos modelos que tienen.

STA. TERESITA DEL NIÑO JESUS:

Quedo muy agradecida a cuantas lectoras correspondieron a la petición de novena y estampa de Santa Teresita. Se excedieron a mis deseos, pues son varias las recibidas. Además llegaron otros informes y noticias interesartes como la de los "Solemnes Cultos que la Comunidad de Padres Carmelitas y la Pía Unión de Santa Teresita celebrarán en honor de la gran Taumaturga del siglo XX, Santa Teresita de Jesús y de la Santa Faz los días 30 de septiembre, 1o., 2 y 3 de Octubre de 1929 en la Iglesia Parroquial de Nuestra Señora del Carmen". (Según la atenta invitación recibida para asistir a las fiestas). Sigue un extenso y valioso programa, que por su extensión es imposible copiarlo.

MARIA MAGDALENA:

Da las gracias por el informe sobre "Nuestra Señora de la Asunción" y promete elevar sus preces por la persona que la complació.

"ANNUNZIATA":

Créame que no he podido comprender parte de las pocas palabras que trae su apreciable consulta... Comprendo que trata de saber algo sobre luto de suegro, pero hay algo más, que puede ser importante y que no puedo descifrar. En todo caso diríjase a "Le Printemps", de Obispo y Compostela, señor Fernández, en la seguridad de que le dará los informes que necesite y hasta le mandará muestra de las telas más apropiadas. Es persona muy amable y buen amigo, que se complace en atender a las lectoras de este Consultorio.

MATILDE:

SHAMPOE ROMERO. (Extracto del Romero).—Le recomiendo un nuevo producto para lavar el cabello, Shampoo Romero, el cual es manufacturado exclusivamente de aceites vegetales combinados con hojas de romero.

Es un hecho sabido por todos, que nuestros antepasados usaban el cocimiento de Romero, no solamente para dar vigor al cabello, sino también con excelentes resultados para el lavado de cabeza.

Han sido muchas las pruebas antes de poder presentar un producto que sirviendo de regenerador del cabello, es ideal para la limpieza del mismo, evitando con su uso constante, su caída, la caspa y otras enfermedades del cuero cabelludo.

El Shampoo Romero se emplea en vez del jabon corriente que se usa para lavar la cabeza, teniendo las ventajas de ser completamente inofensivo, y de que por ser un producto concentrado, es en extremo económico, bastando solamente una pequeña cantidad para enjabonar los cabellos y dejarlos limpios y sedosos.

De venta en todas las farmacias droguerías y perfumerías. Depósito: La Casa Dubic, Obispo núm. 103.

"GORDITA":

Debe tener muchísimo cuidado con las prácticas que hace para adelgazar, pues se debilitará con grave perjuicio de su salud. El vino "Marsala Combi", es un gran alimento, reconstituyente, con la ventaja de fortalecer, sin aumentar grasa. Se llama también "Gran Marsala al Huevo". Es un gran regenerador del cuerpo debilitado aumenta el apetito y estimula las funciones digestivas. Este "Vino Marsala" está hecho a base de un buen vino italiano y yemas de huevo, seis para cada botella, sin que para nada aparezcan ni el color ni el sabor del huevo. Es un vino claro y agradable al paladar, como puede serlo cualquier vino de Jerez. (Para más informes llame al teléfono M-2919, Lamparilla 26, Oficina de los representantes de los vinos Gancia, "Azcona y Compañía.

"CAFETERO":

Llame al teléfono U-7000, San Lázaro 364, casi esquina a Belascoaín, y no sólo le servirán inmediatamente una libra de excelente café "Lomas de Oriente", sino que por diez centavos más, obtendrá un saco de azúcar de 5 libras. Esa casa, situada en el paso obligado de automóviles, ómnibus y tranvías que salen de la ciudad para los suburbios, se va haciendo tan popular por sus precios y calidad de sus mercancías—especialmente por el café "Lomas de Oriente"—que por las tardes puede verse un desfile interminable de personas que se detienen allí para llevar su café calentito y recién molido, para sus respectivas casas. (Hablo por experiencia).

CURIOSIDADES:

Las personas que hablan con mucha rapidez, pronuncian tres palabras por segundo, término medio.

Las orugas geómetras, además de su extraña manera de andar, tienen de particular su sorprendente parecido con ramas secas, tallos rotos, etcétera, lo cual supone para ellas un gran medio de defensa contra la voracidad de sus enemigos.

"DENTUZA":

No se desconsuele, piense en tantas personas que darían la mitad de la vida que les resta, por poder lucir una buena caja de dientes, grandes, fuertes y sanos como los suyos... No importa que sean grandes, al contrario, lo que debe tener cuidado es de que luzcan limpios y sanos, lo mismo que las encías. Digo "limpios y sanos", porque tampoco el color blanco excesivo es indispensable, ni acusa buena calidad de dientes. El color marfil es el mejor, pero debe ser igual, sin manchas ni tonalidades. Uso siempre la pasta ZIODINE y tenga la seguridad de que causará la envidia de muchos de los que contemplen su magnífica dentadura. ¡Nada como una boca fresca y sana! Ningún oro del mundo puede compensarla! Pida pasta ZIODINE en boticas, droguerías, quincallerías, etc., de toda la Isla. De un extremo a otro de la República o encárguela a su boticario.

"CHARITO":

Para los "bocaditos" le recomiendo como muy bueno y suave el pan de leche de la "Panificadora Nacional", que puede adquirir en los almacenes de víveres o en los despachos que tiene la "Compañía Panificadora Nacional" por distintos lugares de esta ciudad, principalmente la casa establecida en Infanta 102, cerca de la Iglesia del Carmen.

DE ACTUALIDAD:

—¿Cuál es el hombre que sube joven y baja viejo?

—El aviador: porque sube joven y baja "a...vuelo".

PARA CURAR LA SORDERA ACCIDENTAL

Se quita la sordera accidental con bálsamo tranquilo, ocho partes, de aceite de ruda por infusión 15; bálsamo de azufre trementinado, 04; tintura de castor, 04; aceite de ricino rectificado, 03.

PARA QUITAR EL HIPO:

Por fuerte que sea el hipo, no resistirá al siguiente tratamiento:

Uno consiste en taparse los oídos con el dedo meñique de cada mano hasta conseguir no oir nada y beber a sorbitos un líquido cualquiera, que suministrará otra persona de un modo cómodo para beber.

Magnesúrico no tiene competidores

No lo tiene, ni por sus cualidades curativas, ni por su precio. Existen algunos similares; pero como éste, para curar el estómago, ninguno. Prueba de lo que decimos es que tenemos en nuestros archivos millares de cartas de enfermos crónicos curados con MAGNESURICO.

La mala alimentación, el cansancio, las preocupaciones, hace que el estómago pierda su actividad, desapareciendo el apetito y como consecuencia lógica, el cortejo grande de molestias y dolores.

Pero no se apure, este producto está al alcance de su mano(un peso el frasco) y con él tendrá usted, primero el alivio y después la cura completa.

UN CUERPO HERMOSO, BIEN FORMADO

Un cuerpo hermoso, lleno, bien formado, de carnes duras, sin arrugas: de curvas divinas si es cuerpo de mujer y de músculos desarrollados si es cuerpo de hombre, causan la envidia y la admiración de todo el mundo. Y si a la belleza agregamos el poder comer y digerir con facilidad, el que mejoremos nuestro semblante y nuestra apariencia, el resultado es ideal y no existe una sola persona que no lo anhele. Y a toda persona que desee reponer y endurecer sus carnes, hermoseando así su cuerpo; gozar de buen apetito y de mejor digestión y mejorar su estado general de salud, le recomendamos tomar el específico CARNOL, preparado expresamente para tales fines, cuya fórmula va impresa en cada caja y conocido del público de los médicos y los boticarios desde hace un buen número de años. Compre el CARNOL en cualquiera botica y para obtener los mejores resultados tómelo sin interrupción por algunas semanas.

UN NUEVO TEXTO DE GEOGRAFIA

Elementos de Geografía Universal

Por el Dr. ALFREDO M. AGUAYO

Esta obra de Geografía Universal, está hecha especialmente para servir de texto en los grados 5o. y 6o. de la enseñanza elemental, pudiendo afirmarse que es el mejor y más completo de los textos que hay en castellano, hasta el presente.

Además de la claridad y sencillez con que está escrito, contiene 13 hermosos mapas en colores, hechos especialmente para la obra y centenares de grabados hermosos, todos ellos modernísimos y seleccionados especialmente para avalorar la obra.

Por lo que respecta a datos estadísticos, contiene los últimos que se han podido obtener hasta este mismo año, con lo cual resulta completamente al día en esta parte tan importante.

Forma la obra un tomo de más de 200 páginas, esmeradamente impresas, profusamente ilustradas y sólidamente encuadernado en tela inglesa con planchas alegóricas.

Precio del ejemplar en 4o. mayor $1.50

ARITMETICA TEORICO PRACTICA

Por el Dr. Aurelio Baldor

Un texto moderno, sencillo, claro, especialmente redactado para servir de texto en los Institutos y Escuelas Normales, para lo cual ha sido adaptada al Programa Oficial vigente de dichos establecimientos educativos.

Además de la parte teórica, contiene numerosos ejercicios y problemas que facilitan la labor del profesor y el estudio al alumno.

Precio del ejemplar encuadernado $1.50

UN NUEVO TEXTO DE MATEMATICAS
UN CURSO COMPLETO

Por ANTONIO FERRER AMICH

ELEMENTOS DE ARITMETICA. Una obra razonada, clara y sencilla, adaptada a los programas modernos de los Institutos, y de utilidad para los aspirantes a ingreso en Academias Militares, Naval, Escuela de Ingenieros, etc. Contiene una parte práctica con numerosos problemas.

Habana, 1929. Un tomo en 4o. encuadernado $1.25

ELEMENTOS DE ALGEBRA. Un texto claro y sencillo, como ninguno, que pone esta asignatura al alcance de todas las inteligencias. La obra está adaptada al Programa Oficial de la sasignaturas en los Institutos y Escuelas Normales y contiene numerosos grabados. Tiene también una parte práctica con numerosos ejercicios.

Habana 1929. Un tomo en 4o. encuadernado $1.50

ELEMENTOS DE GEOMETRIA Y TRIGONOMETRIA. Igualmente adaptado al Programa de los Institutos y Escuelas Normales, único en su género, que trata la materia con verdadera claridad y sencillez. Comprende ampliamente lo concerniente a las Líneas Trigonométricas, Fórmulas Trigonométricas, Tablas Trigonométricas, Resolución de Triángulos, etc., con una parte práctica que contiene ejercicios de todos los problemas. La obra contiene más de 400 grabados por lo que resulta un texto apropiado para profesores y alumnos.

Habana 1929. Un tomo en 4o. encuadernado $3.25

¡¡UNA VERDADERA GANGA!!
Los Códigos de Cuba en un sólo Volumen

Anotados por P. BARBE. Por sólo $2.50.

Ofrecemos al público la más sugestiva ganga del año, con esta recopilación de los CODIGOS DE CUBA, a este precio mínimo que mantendremos sólo por este mes.

En este volumen se insertan los Códigos, Civil, Penal y de Comercio. La Ley de Enjuiciamiento Civil y Criminal, la Ley Hipotecaria y su reglamento, todas ellas vigentes en nuestra República.

Adquiera este tomo, por sólo $2.50

LA MODERNA POESIA

Obispo 135. Apartado 605. Teléfono A-1171. Habana.

CERVANTES

Galiano 62. Apartado 1115. Teléfono A-4958. Habana.

Las estrellas más famosas del cine adoptan las nuevas medias

Allen-A

Phyllis Haver, estrella de la First National, encuentra que le realzan la esbeltez de las piernas y los tobillos.

Las estrellas de la pantalla en Hollywood han acogido estas nuevas medias Allen-A porque se ciñen perfectamente, dando a la pierna y al tobillo un aspecto sumamente esbelto y chic.

Se amoldan perfectamente a la pierna, desde la curva de la rodilla hasta la punta del pié. Elaboradas con rica seda del Japón, teniendo reforzados el talón, la planta y la punta con hilo fino mercerizado, estas nuevas medias, a más de ser el último grito de la moda, son sumamente duraderas.

El nuevo talón "Cuadricurvo" contribuye al efecto de esbeltez; luego la combinación del tejido transparente, la hechura perfecta y el finísimo borde de Picot, todo constituye un conjunto de singular belleza.

Las medias Allen-A, en los colores de última moda y los estilos más populares, se venden en los mejores establecimientos.

medias Allen-A

Encantadoras Duraderas

7356

LA REINE DES CRÈMES

Maravillosa Crema de Belleza
Indispensable para el tocador

ESENCIA, JABON, LOCION, POLVOS, ARREBOLS, LAPIZ PARA LABIOS, TINTURAS, ARTICULOS DE MANICURA, ETC

J. LESQUENDIEU, PERFUMISTA - PARIS

Agentes: Félix LEROY et Cie, Apartado 1143, HABANA

M.E.C.D. 2016

Los niños lloran porque les den

CASTORIA de Fletcher

¡MADRES! La Castoria Fletcher es un substituto agradable e inofensivo del aceite de palmacristi, el elixir paregórico, las gotas para la dentición y los jarabes calmantes. Especialmente preparada para los nenes y los niños de cualquiera edad.
Recomendada por los médicos.
Con cada frasco van instrucciones detalladas para el uso.
Para evitar imitaciones, fíjese siempre en la firma Chas. H. Fletcher

Ultima Semana de Nuestra

Venta-Balance

Todos, absolutamente todos los artículos, a MUCHO MENOS DEL COSTO

VEA UN EJEMPLO

Medias de muselina finísimas que vendíamos a 70 cts. par. Rebajadas 3 pares por $1.00. Uno 40 cts.
Cortinas de Malla que vendíamos a $7.00 y 8.00. Rebajadas a $1.98 y $2.98 par.

La Época NEPTUNO Y S. NICOLAS TEL A 4244

AUMENTAN CONSIDERABLEMENTE LOS TRABAJOS DENTALES EN SANIDAD

Voluntariamente concurren al Negociado cientos de niños pobres. Programa de actos en el almuerzo al Dr. Fernández

El doctor Teodoro A. Miranda, dentista del Negociado Central de Odontología de la Secretaría de Sanidad y Beneficencia pronunciará mañana viernes, a las doce del día, una interesante conferencia sobre La Higiene Oral por medio de la estación de radio "C.M.C.", de la Cuban Telephone Company.

La Jefe de los Servicios Dentales de la Habana, informó ayer a la Superioridad haber realizado durante el mes de agosto próximo pasado los siguientes trabajos: Asistió a 1 686 niños de ambos sexos; practicó 103 limpiezas de dentaduras; 75 extracciones de muelas permanentes y 397 temporales y 218 empastes de cemento sintético.

El referido Negociado de la Habana ha comenzado una interesante campaña de propaganda con el fin de ilustrar a los padres de familia sobre el deber en que están de atender a tiempo las caries de los dientes y las muelas de sus hijos, para evitar con ello las extracciones que siempre influyen de modo sobresaliente en el crecimiento y vigor del niño. A este respecto el Jefe del Negociado hace público que en el Dispensario a sus órdenes se está trabajando tenazmente para ayudar al os niños en la corrección de defectos bucales, contando para ello con profesionales competentes y principalmente con el doctor Recasens, cuya espcialidad es la Ortodoncia o nueva ciencia que trata de las deformidades de la boca. En dicho dispensario el doctor Recasens da, absolutamente gratis, sesiones a los niños pobres.

TEATROS, CINES, MATADEROS, ETC

El doctor Fernando Rensoli y Machado, Director de Sanidad, envió ayer al Director de Ingeniería Nacional, señor Rogelio Espinosa los planos y memorias de los teatros Fedora y Marina, en Rodas y el expediente relacionado con la construcción del teatro Colón en Cienfuegos.

La propia Dirección de Sanidad remitió ayer al Jefe Local de Encrucijada, ya aprobado el proyecto de construcción del teatro "Alvaré", propiedad del señor José Alvaré; al Jefe Local de Baracoa el expediente de legalización del teatro Venus, y al Jefe Local de Banes, el proyecto del teatro Preston, propiedad de la United Fruit Company.

A la Junta Superior de Sanidad envió la Dirección del Ramo los planos y memorias para la construcción de un matadero en el Central Lequitio en el Término Municipal de Rodas, así como el proyecto de matadero en Jibacoa del Norte, Término Municipal de Jaruco.

A la Dirección de Ingeniería Nacional fueron remitidos los planos y memorias para la construcción de unas casetas para baños, destinadas al servicio público, en Cayo Conuco, en el litoral de Caibarién; y el expediente solicitando permiso para el aprovechamiento del agua de un pozo enclavado en la finca Santa María, Barrio del Dejao en Santiago de Cuba.

PAGO DE HABERES

El Pagador Central de Sanidad recibió ayer la orden del Director del Ramo, para abonar a la señora Josefa García el cincuenta por ciento de las gratificaciones dejadas de percibir por su esposo el señor Agustín García, de acuerdo con la reglamación presentada en su oportunidad.

EL HOMENAJE DEL DIA 4 AL DOCTOR F. M. FERNANDEZ

Ayer fuimos informados por los doctores Isidro Conde y José F. Urrutia, Bibliotecario y Secretario General de la Asociación Médico Quirúrgica del Hospital Nacional General Calixto García, de que el próximo 4 de octubre, a las doce del día los profesionales médicos ofrecerán un almuerzo al doctor Francisco María Fernández, Secretario de Sanidda y Beneficencia, en el "home" del Miramar Yacht Club con motivo de su onomástico y para el cual se han adherido más de trescientos comensales.

El Teniente Casas designado director artístico del homenaje, ha contratado a la bailarina Mercy Mezquida quien con el cuarteto Floro, dará más animación a la fiesta. También la orquesta de Vicente Lanz y los artistas Sergio Acebal y Pepe del Campo dirán diálogos relacionados con la fiesta.

Cuando el calor aprieta....

El calor, por lo general, ocasiona erupciones molestas. Rociando al nene con talco Johnson's se calma la comezón y deja una ligera capa lubricante que protege el delicado cutis contra el roce de la ropita. Esto alivia la erupción y ayuda a sanarla. Las cualidades sanativas del talco Johnson's se deben a la suprema calidad de sus ingredientes y a que es ligeramente antiséptico por estar boratado.

La casa Johnson & Johnson que desde hace medio siglo especializa en artículos sanitarios e higiénicos, prepara el talco Johnson's con los ingredientes más finos que se conocen.

Talco JOHNSON'S para el Bebé

Para que no haya peligro de resecar el tierno cutis del nene al bañarlo, use usted solamente el jabón Johnson's preparado especialmente para el bebé.

Es lo mejor para el nene y lo mejor para usted.

ESTOS SON PRODUCTOS DE Johnson & Johnson LA FIRMA DE CONFIANZA

HABANERAS

(Viene de la página CINCO.)

CARLOS A. FERNANDEZ

FESTIVAL BENEFICO

Gran festival.

De la Asociación de Dependientes.

Está dispuesto para los días 9 y 10 de octubre con objeto de aumentar los fondos del Patronato Munuera y el Retiro de los Empleados de la Asociación.

Iniciativa del señor Carlos A. Fernández en su doble carácter de Presidente de la Sección de Recreo y Adorno de la Asociación de Dependientes y del Patronato Munuera.

Joven entusiasta.

Diligente y simpático.

De todos los preparativos hechos se recordará que hablé en ocasión muy reciente.

Reina animación extraordinaria para el festival entre los viejecitos que pasan sus últimos años recluídos en aquel pabellón de la Quinta de Dependientes que es como el hogar de los asociados veteranos e inválidos.

Se organizan Kioscos.

Y se promueven espectáculos.

Continúa en la página NUEVE

JOYAS · MUEBLES · OBJETOS PARA REGALOS

LA CASA QUINTANA

AVE. ITALIA 74-76. TEL. A-4264 - M-2146

DR. PEDRO PALMA

EX-AYUDANTE DEL DR. FERNANDO ASUERO.
REFLEJOTERAPIA EXCLUSIVAMENTE
EN MALECON NO. 250. — Tel. A-9142. — M-6868
TURNOS DE 9 á 12. A.M.
$ 10.00.
POR LA TARDE DE 2 á 5.
PRECIOS CONVENCIONALES

Compadezca Ud.

Al Canario...

SI el pajarito tiene piojillo, o si esta plaga infesta el gallinero, o si el perro de la casa sufre por las pulgas, use Ud. el infalible BLACK FLAG en polvo, el insecticida más potente que se fabrica.

BLACK FLAG

(Bandera Negra)

BLACK FLAG LIQUIDO se usa para exterminar moscas, mosquitos y cucarachas.

COMERCIANTES BENEFICIADOS

Relación de los que se han acogido al decreto 1,045

Relación de Contribuyentes y cantidades a satisfacer por cada uno de los mismos por resultar comprendidos en los beneficios del Decreto Presidencial No. 1045.

José Rivero $1.32; Pablo Puis 1.32 Florencio Estepe 1.32; Florentino Toledo 1.32; Armando Díaz 1.32; Antonio Díaz 1.32; José R. Echabal 132; Ramón Vazquez 1.32; Luis Fernández 1.32; Tomás Castillo 1.32; Serafín Pérez 1.32; Rafael Jesús, 1.32; Eduardo Estipes 1.32; Juan Suárez 1.32; Jorge L. Palomeque, 1.32; Buenaventura López 1.32; Tomás Delgado, 1.32; José Gómez 1.32; Pablo Martínez 1.32; Claudio Rodríguez 1.32; Juan Brito 1.32; Bautista González 1.32; Apolonio Blanco, 1.32; Prudencio López 1.32; José M. Marquez 1.32; Salomé López 1.32; Hnos. Tejera 1.32; Juan Pérez 1.32; Higio Tina 1.32; Rogelio Díaz 1.32; Manuel Ramón 1.32; Francisco G. Cruz 1.32; José Cabollero 1.32;

Abelardo Setien 1.32; Gonzalo Balbín 1.32; Agustín Felipe 1.32; Esteban Guanche 1.32; Manuel Machado 1.32; Eladio Alvarez 1.32; Santiago Dávila 1.32; Rafael Leal 1.32, Pio Macía 1.32; Ciro Lorenzo 1.32; Ramón Chacón 1.32; José Gómez 1.32; Antonio Rivero 1.32; Evaristo Blanco 1.32; Marcelino Carbonell 1.32; Manuel Alonso 1.32; José Lugo 1.32; Cipriano Hernández 1.32; Narciso Machado 1.32; Gaspar Carbonell 1.32; Antonio Piñeira 13.20; Antonio Naranjo 1.32; Alcadio Remedios 2.64.

TRANSPORTE DEL ABONO CRIOLLO

Almacenistas y Cosecheros de Tabaco fueron a Sanidad

Una comisión de la Asociación de Almacenistas y Cosecheros de Tabaco, integrada por los señores Manuel A. Suárez Cordovés, J. Argudín, R. Fernández Grau, Desiderio Saludes y Ricardo A. Casado se entrevistó con el Director de Sanidad Dr. Fernando Rensoli para tratar del problema que se le presenta a los cosecheros en general con motivo de las últimas disposiciones dictadas por dicha Secretaría sobre el transporte del abono natural, conocido por el nombre de abono criollo, y que obligen principalmente el envase en sacos para su manipulación.

Aparte de los problemas en el transporte, descarga y manipulación en el uso posterior dicha medida grava de modo considerable el precio y ello perjudica muy directamente a los cosecheros y al mercado del tabaco en general por lo que la Asociación de Almacenistas está librando fuerte batalla en Sanidad para procurar una solución armónica que deje complacida las aspiraciones de dicha Secretaría y los intereses de los cosecheros y tabacaleros en general.

Como resultado de esta entrevista que duró largo tiempo, los almacenistas salieron muy complacidos.

VARIOS DISPAROS

Néstor Valdés Alvarez, empleado de Obras Públicas y vecino de Ayesterán 20, denunció a la policía que transitando por el callejón de San Martín, cuando se encontraba próximo a la Avenida de Menocal, un individuo que sólo conoce por Eliseo, le hizo varios disparos de revólver, sin que fuera alcanzado por los proyectiles, dándose a la fuga acto seguido.

TOALLAS

de felpa muy esponjosa, secan y no se mojan, solo se humedecen por la calidad especial absorbente de la felpa con la que están fabricadas.

Toallas de felpa con franja, azul, rosa y oro, tamaño de 18x36
Media docena $1.50

Toallas de felpa, en color enteros rosa azul, oro y verde, tamaño de 20x40
Media docena $2.90

Toallas de felpa, blancas, de calidad superior, muy dobles, tamaño de 24x48
Media docena $3.25

Toallas de felpa blancas, con franja de color: rosa, azul, oro y verde, tamaño de 24x46
Media docena $3.90

Alfombras para el baño.
en varios estilos y colores, de magnífica felpa.
Una $1.75

ALFOMBRA DE GOMA PARA EL BAÑO a
$2.75

GERMIZOL
la última palabra, en productos científicos para hermosear el cutis. Quita los granos, barros, manchas y espinillas. Sus resultados son maravillosos.
EXCLUSIVO DE LA CASA GRANDE

La Casa Grande
Galiano y San Rafael

UN RECITAL DE EMILIA BERNAL

En la Asociación de Repórters lo dará esta notable poetisa

Patrocinado por nuestro colega "Excelsior-El País", se celebrará en los hermosos salones de la Asociación de Repórters de la Habana (Círculo Nacional de Periodistas de Cuba), el recital de la distinguida poetisa cubana Emilia Bernal, recién llegada a nuestra patria, después de haber realizado una tournee artística a través de las principales ciudades europeas donde hubo de conquistar aplausos por su arte y para su patria.

Entre las poesías que recitará Emilia Bernal, figuran "Imprecaciones de la Cautiva"; "La Alhambra"; "Lágrima"; "Persecución astral"; "La Cabrita"; 'Diálogo entre la Vida y el Espíritu"; ((La madre ciega que habla con su hijo que tampoco ve bien) y otras.

El Director del periódico "Excelsior-El País" y el Presidente de la Asociación de Repórters de la Habana, harán las invitaciones para este acto.

LA FEDERACION DE INQUILINOS

Aprobación de los estatutos. Constituída la mesa directiva

La sociedad Federación de Inquilinos de Cuba, previa citación, se reunió en el local social, sito en Hospital número 15 en esta ciudad, a los efectos de constituir la mesa ejecutiva. Leídos y aceptados los Estatutos, el Presiente explica los fundamentos de la Federación y, acto seguido, se presentan dos candidaturas que fueron, inmediatamente, sometidas a votación secreta, siendo electa la siguiente candidatura, que es aprobada con beneplácito de todos:

Asesor General: Doctor Carlos Márquez Sterling.

Letrados: Doctores Gerardo Villiers y Carlos Manuel Palma.

Médico: Doctor Eduardo Domínguez.
Presidente: Demetrio R. Valiente.
Vice: Conrado Lugo.

Secretario de Actas: Pedro Barroso
Vice Jesús Tomé.

Secretario de Correspondencia: José Piñar Alonso.
Vice: Rodolfo Medina.

Secretario Organizador: Miguel E. Toca Casanova.
Tesorero: Juan Quesada.
Vice: Jaime Suárez.

Secretario General: Antonio González.
Vice: Nicasio Labarrere.
Vocales: Jacinto R. Molina e Ismael Lima.

ACTORES MULTADOS

El Alcalde ha impuesto multas de $10.00 a cada uno de los señores Adolfo Otero y Bienvenido Busquet, por ofensas a la moral en el teatro Alhambra.

Ud. no ha Gozado de la Belleza

de un disco Víctor Ortofónico si no lo ha oído tocar en el

RADIO VICTOR con ELECTROLA

El instrumento musical completo y moderno, que revela tonos nuevos, maravillosos, que usted nunca sospechó podían existir

$425

Vda. de CARRERAS & Ca.

Prado 115, frente al Capitolio. Telf. A-3462.

S. Rafael - Galiano La Moda A6240 HABANA

CANOURA Y CIA.

Un estilo de arte delicado. Acitruna y Beige
$10.00

En Glacé negro
$9.00

Tacón alto y mediano. Al Interior 30 cts.

Experiencias de muchos años están realizadas en la lámpara Wotan.

WOTAN WOTAN WOTAN

Agentes en Cuba: COMPAÑIA MARTINEZ MARISTANY, S. A. Apartado 958. — Habana.

M.E.C.D. 2016

PAYRET
SEPTIEMBRE 26 AL 30
EL ESPECTÁCULO MAS GRANDE Y SORPRENDENTE
que ha presenciado el HOMBRE
Raymond

PERFIDIA

Emil Jannings, Gary Cooper y Esther Ralsthon, son los principales intérpretes de la grandiosa producción de la Paramount "Perfidia" que se estrenará pasado mañana sábado en el Teatro Encanto y que los amantes del cinema aguardan con justificada curiosidad.

Conjuntamente con esta película se exhibirá el siguiente programa.

Una revista sincronizada de asuntos mundiales Fox Movietone y la célebre intérprete de canciones norteamericanas Gertrudis Lawrence.

TEATRO

EL CRISTO MODERNO

Ayer por la noche, la compañía hispano-argentina de Ibáñez, puso en escena el drama filosófico moral en tres actos y once cuadros, titulado "El Cristo Moderno", original del dramaturgo español don José Fola Igurbide.

Los carteles y los anuncios de propaganda califican al autor de semejante engendro, de "insigne escritor catalán".

Del citado señor no tenemos más noticias que, todas sus obras han sido editadas por la casa Maucci, en Barcelona.

Pero a fuer de veraces, fuimos ayer a Payret. Una obra que se anunciaba de tal modo, merecía la pena de ser vista. Además, era estreno y fué la de ayer la última función que por estos días ofrece al pueblo de la Habana la referida compañía.

La obra? La actuación de sus intérpretes? No pecaríamos sino de justísimos si dijéramos que éstos estuvieron a la altura de aquélla. No creemos que en ese sentido pudiera mejorarse esa creación o engendro del señor Fola Igurbide.

Los personajes de este autor parecían concebidos en vista de la actuación de los actores de ayer en Payret. Si alguna vez fué cierto lo del "hombre para el puesto" extendido a la escena teatral, "los actores para la obra", ayer se cumplió este deseo supremo de la perfección humana en su grado más alto.

Ah! La obra? Que nos perdonen los centenares de personas—el teatro estaba lleno de bote en bote—que ayer aplaudieron a rabiar... pero la obra es puerilmente mala. No tiene nada que la salve. Se anuncia como drama. No llega a la altura de un mal melodrama. Se anuncia como moral. A esta buena señora no la vimos por ninguna parte, a no ser en los trajes que llevaban las protagonistas del género femenino. Y ¿como filosófica? Como no estuviera—la filosofía—en las palabras de los personajes que aparecían mudos en la escena, no creemos que se hallara en otra parte.

Ya hemos dicho que los actores encajaban perfectamente dentro de los papeles que representaron. Semejaban creados para representarlos eternamente. Ah! los parlamentos cavernosos del General Ivanof! Oh! los "solos" de Madame Ivanof! Eh! los apartes de Kellerman.. Y para qué hablar de "Narcisín" **revolucionario?** Naturalmente que los otros artistas del cuadro estuvieron a la altura de las primeras partes.

Y del decorado? Parecía cosa de teatro de feria en ciudad de cuarto orden.

Y nada más por ahora. Deseamos que cuando reaparezcan las huestes teatrales que ayer se retiraron de Payret, para dejarle paso al Gran Raymond—el más grande ilusionista del mundo—como lo anuncian los folletos descriptivos de sus actos—lo hagan con mejor programa, mejor dicho, con repertorio más adecuado a las notables facultades artísticas que poseen algunos de los integrantes de dicho conjunto.

Es una lástima que espectáculos como el de anoche se produzcan más de una vez al año.

MUSICA Y MUSICOS

El domingo se efectuará en el Teatro Encanto el concierto que auspicia la Asociación Nacional de Profesores y Alumnos de Música, para presentar a las triunfadoras del Concurso últimamente celebrado.

Guillermina Zimmermann, pianista y Consuelo Martínez, flautista, ofrecerán un interesante programa compuesto de obras de Chaminade, Puyans, Weber, Chopin, Grieg, Doppler, Granados, McDowell y Liszt.

——Vesco D'Orio organiza su concierto de despedida con la valiosa cooperación de la distinguida soprano Luisa María Morales, Natalia Torroella, pianista, Virgilio Diago, violín y Winkler Lajos, arpista. El concierto está señalado para el día 5 de Octubre, a las 5 de la tarde, en la Sala Espadero. D'Orio irá a Santiago de Cuba a inaugurar la Sala de Conciertos de aquella ciudad oriental, siguiendo después a Colombia en tournée de conciertos.

El templo del Vitaphone
HOY FAUSTO HOY
Teatro PARAMOUNT-SAENGER
a las 5-7-9 p.m. 40-60-80¢ NIÑOS 20¢

OIGA - VEA a LUPE VELEZ y GARY COOPER cantar en LA CANCION del LOBO
"WOLF SONG"
Una preciosa leyenda de amores impetuosos, de aventuras, y lo que pudo todo ello en un alma adusta y rebelde
SINCRONIZADA por una orquesta de 100 profesores.
VITAPHONE HABLA Y CANTA
ROY SEDLEY & HIS NIGTH CLUB REVUE
Afamada Orquesta de Vaudeville
BAILEY & BARNUM
El gran duetto de Jazz, en la ejecución de numeros modernos.
FRANCES SHELLEY
La habil guitarrista de la famosa revista "RAIN or SHINE" en un exquisito programa.

HOY ARTISTAS UNIDOS presenta al mas grande actor del mundo
John BARRYMORE
con CAMILA HORN
MONA RICO - VICTOR VARCONI y HOBART BOSWORTH en
AMOR INMORTAL
("ETERNAL LOVE") SINCRONIZADA
OIGA VITAPHONE VEA
LA VOZ DE LA PANTALLA
la mas grande presentación de la temporada del Vitaphone, el famoso tenor
TITO SCHIPA
Cantando - UNA FURTIVA LAGRIMA - PRINCESITA - MARTA - Variedad PARAMOUNT
FOX MOVIETONE NEWS Asuntos Mundiales SINCRONIZADA
CARTON COMEDIA DIXIE por MAY FLEISCHER SINCRONIZADA VARIEDAD PARAMOUNT
Escenas EXCLUSIVAS de la llegada de LINDBERGH a la Habana
SEPTIEMB 28 a OCTUBRE 1º EMIL JANNINGS y GARY COOPER en PERFIDIA
30-40 60-20
ENCANTO EMPRESA SAENGER 1-3-5 7-9
EL TEATRO MAS ELEGANTE FABRICAMOS NUESTRA TEMPERATURA

ANUNCIESE EN EL "DIARIO DE LA MARINA"

HOY HOY
CAMPOAMOR
2. p. m. y 8. p. m.

La interesante cinta de Gladys Hulette y Francis X. Bushman:
LA ESCUELA DEL HOGAR
3½ 5¼ 9½
La gran producción del coloso EMIL JANNINGS secundado por LYA DE PUTTI y Warner Krauss
OTELO
o
EL MORO DE VENECIA
y nuevas canciones por el
Quinteto Mé ida

GACETILLAS

CINE LARA MODERNO

Liberación por Lolita Instis.

La Sonámbula, por Patsy Ruth Miller con una interesante Revista de paisajes mexicanos y una gran corrida de toros, además una divertida cinta cómica y Revista Mundial, completa el programa de hoy en este concurrido cine y al precio de 10 centavos niños y 20 centavos mayores.

Mañana: Su Alteza el Bailarín.

Sábado 28: Mandatos del Destino y Raza de Bronce.

Domingo 29: Cuatro Diablos y El Rayo.

RUSIA AMOR INTRIGA ODIO PASION

LA DAMA ESCARLATA
con
Don Alvarado
Lya de Puti
PRADO
Semana de
Septiembre 30
a Octubre 6.

PRADO
40-60-80-20¢
FOX FILM Co presenta
la lujosa y emocionante comedia
perfectamente SINCRONIZADA sin Dialogos
AMORES PRINCIPESCOS
con SUE CAROL BARRY NORTON IRENE RICH ALBERT CONTI

VITAPHONE MOVIETONE
OIGA y VEA
WILLIAM O'NEAL Sobre la Marcha
LARRY CEBALLOS REVIEW Lujosa Revista Musical
AL LYON & HIS 4 HORSMEN Solos de acordeon y Clarinete.
¡OBSEQUIO! A los concurrentes con Muestras del celebre jabon SÁNDALO de la perfumeria "THESALIA"
3½-5½-7½-9½

CINEMA

LO ULTIMO DE LA SEÑORA CHENEY

Producción Metro-Goldwin-Mayer, con Norma Shearer y Basil Rathbone.

Pudiérasela llamar la cinta de las coincidencias, porque hay tantas que acaban por caer en gracia. Pase que Mrs. Wembley tenga que regresar del teatro a su casa pasando por frente de la de Mrs. Cheney, pero es demasiada casualidad que Lord Dilling se halle en la tienda de flores cuando la segunda entra en ella a comprar las necesarias para la fiestecita que en honor de su nueva amiga piensa dar. Dejemos también a un lado los medios de que se ha valido, en tan corto tiempo, para atraer a su soirée a lo mejorcito de Londres, empresa que, en circunstancias excepcionalmente favorables y despiltarrando los soberanos a chorros, sería asunto más bien de años que de meses, sobre todo con invitados de la talla moral de Lord Elmford.

Pero donde se llega al colmo de lo absurdo es en la carta de éste a Mrs. Cheney, clave de todo el desenlace. ¿Cómo diantre le es posible mencionar en ella, sin venir a pelo, esos desagradables pormenores acerca de la vida privada de tres o cuatro de sus amigas y de uno de sus amigos, dejando, además, olvidado a Lord Dilling, quien es muy probable, a juzgar por su actitud exquisitamente desfachatada, indicio de absoluta despreocupación en lo que a convencionalismos sociales atañe, tenga cosillas en su vida de mayor calibre amoral que todos los demás juntos? Cuando uno de los títulos insinúa que se va a dar lectura a la sabrosa cartita, lancé un suspiro de alivio. ¡Por fin se iba a revelar el misterio! Es más, me regodeé interiormente figurándome que se nos iba a dar una explicación plausible y por ende en extremo humorística e ingeniosa de la metedura de pata del sesudo y noble Lord. ¡Pero, quiá! La cosa está tan traída por los cabellos, es tan inherentemente imposible, que se deja a la imaginación del público el forjarse lo que pueda decir. Tiene uno mismo que hallarse salida del atolladero. Y cuando, como indiqué, esa carta es la base sobre la cual se construye todo el desarrollo final de la acción, el absurdo llega a su máxima expresión.

Lástima grande que así sea, porque hay en esta película situaciones llenas de chispa y de gracejo, incidentes movidos e interesantes, y, en una palabra, posee una porción de cualidades que, sin los defectos apuntados, son más que suficientes para entretener y divertir, doble misión en que se compendia todo lo que hay derecho a esperar de films de su clase.

En la interpretación, Norma Shearer hace grandes esfuerzos por dar vida y verosimilitud a un tipo tan paradójico como el de esa inglesita que, viviendo en medio de una pandilla de ladrones de alto vuelo, al parecer dominada por completo, por uno de ellos, con quien, por cierto, se deja en duda el verdadero carácter de sus relaciones, lleva latente por entre los ajetreos y peripecias de ese género de vida, un fondo tan inagotable de bondad y de honradez que en el momento decisivo, después de perplejidados y vacilaciones sin cuento, la impulsa a un acto de nobleza tal que los mismos que momentos antes la despreciaban motejándola de aventurera, la reconocen superior éticamente a todos ellos y, un escéptico de un hermetismo sentimental como Lord Dilling, "a man about town", es decir, un correntón aristócrata con todo lo que eso implica, le ofrece su mano, así, sin más ni más.

Se me dirá que no valía la pena de analizar toda esa serie de imposibles. Lo hago para demostrar cómo están hechas muchas de las películas de casas que disfrutan de gran reputación, probablemente adquirida con material muy distinto, y también para hacer ver que al público habanero no se le hace comulgar con ruedas de molino, pues estas sencillas reflexiones son de la naturaleza que haría después de ver "Lo último de Mrs. Chaney", cualquier persona que se tomara el trabajo de fijarse un poco en los detalles, y que no va al cine con esa actitud aniñada típicamente yanki de divertirse, porque sí y casi a la fuerza, venga lo que venga. Sólo así se explican muchos de los éxitos teatrales y cinemáticos de Broadway. Me enorgullezco en decir que aquí no nos pasa eso y que una de mis más justificadas vanidades respecto a estas crónicas, escritas a la carrera, pero con muy buena voluntad y de óptima fe, es el hallar a menudo entre mis amistades a muchos y muchas que concurren casi en absoluto con mis juicios.

Volviendo al tema, diré que la interpretación es excelente. Todos los actores se esmeran por actuar con naturalidad, y aunque de nuevo hallo a faltar ese ambiente aristocrático inglés que en mi juventud conocí bastante, pues al imitarlo los norteamericanos lo caricaturizan despiadadamente, en conjunto se puede elogiar a los que dirigieron esta producción, una vez obligados a aceptar las casualidades casi imposibles y los absurdos que he mencionado.—J. J. V.

GACETILLAS

MARTI
HOY 2.30 5.15 9.30
Estudiar tina
(Sincronizada)
por Charles Rogers
y la Variedad Metro Vitaphone
EL CANTO DE LAS ROSAS
4 y 8.30
TODO POR UN BESO
por Richard Dix

Por la noche
OIGA.. y VEA!!
pelear a Jack Sharkey por radio golpe a golpe en su pelea de esta noche con Tommy Loughram y la película de su match con Young Stribbling.

TEATRO PRADO

Amores Principescos, sincronizada sin diálogos.

Un éxito muy grandioso obtendrá hoy el aristocrático y siempre concurrido teatro Prado con motivo del maravilloso estreno de la lujosa super producción de la Fox intitulada: Amores Principescos, la que admirablemente interpretan conocidos artistas del valor de Barry Norton, al artista argentina del sentimiento y que infiltra en todas sus films nuestro sentimiento latino y Sue Carol bella y magnífica artista.

Con motivo de este magno estreno de hoy, y como una galantería de la afamada perfumería Thesalia Prado obsequiará a su exquisita concurrencia con excelentes jabones de Sándalo.

Amores Principescos estará en el cartel del Prado hasta el domingo día en que fozará el público capitalino de la mayor y mejor de las matinées ofrecidas hasta la fecha.

El Botero del Volga la que carece de diálogos también el primer episodio de una magistral serie La Mujer Leopardo por Jacqueline Logan. Amores Princescos y revistas con varios exquisitos nIMeros de variedades Vitaphone.

El próximo lunes se estrena La Dama Escarlata la que tan magistralmente interpretan Lya de Putti y Don Alvarado.

2096—26 Sept.

RIALTO
HOY
¡ESTRENO EN CUBA!
LA MAS GRANDIOSA OBRA CINEMATOGRAFICA DE LA ACTRIZ
Olga Tschechowa
TITULADA
"NOCHE ROJA"
INTENSAS ESCENAS DE PASION, AMOR, ODIO E INTRIGAS POR LA FASCINADORA BELLEZA DE LA JOVEN ESPOSA DE UN OFICIAL RUSO.
REPERTORIO SELECTO E. DE CARRERA
PRONTO "S.O.S." El drama mas sensacional

GACETILLAS

GRAN TEATRO PAYRET

El escenario de Raymond es una comedia de magia. Tdo es sorprendente y cómico en él.

Hoy debuta Raymond

El prodigioso artista Raymond absorbe la atracción teatral del momento lo mismo que have veinte años cuando iniciara su tournee primera por el mundo entero.

La figura del mago americano es indudablemente un prestigio mundial

Los soberanos lo llamaros a sus palacios para presenciar sus actos prodigiosos. Antes de la guerra Raymond había presentado sus trabajos en la corte de los Czares de Rusia, ante el Kaiser Guillermo, el Emperador Francisco José y el Sultán de Turquía.

Posteriormente Raymond ha sido el ilusionista de la corte de los reyes de España, de los reyes de Italia y habiendo tenido el honor de ofrecer una sesión de magia al Sumo Pontífice Pío X en el Vaticano.

El espectáculo de Raymond es artísticamente una maravilla de invención, de arte y de fastuosidad y tiene el poder de atracción de las leyendas orientales de misterios y fantásticos hechos y la amenidad de los cuentos de Hoffman.

Raymond viaje con un equipaje de más de cincuenta toneladas. Aparatos mecánicos, tapices, alfombras orientales, objetos de arte: todo bellamente dispuesto para la escenificación de los encantos de magia.

Con Raymond viajan veinte ayudantes y artistas que manejan los trucos escénicos.

Solo cinco días actuará Raymond en Payret y cada día presentará un espectáculo distinto.

El espectáculo de esta noche consta de dos partes con doce actos en la primera parte y ocho en la segunda.

Una magnífica orquesta ejecutará la música escrita especialmentey adaptada para cada acto de Raymond.

He aquí el programa completo:

1.—Overtura.
2.—Anforas de Cristal.
3.—Nereida y los vasos de plata.
Los Magos del Japón.
7.—Traslación incomprensible.
8.—La caja de Buridan.
9.—La ilusión de los comestibles.
12.—La Caja de Noel.
11.—Como se baja el precio de los comestibles.
12.—La máquina diabólica.

Al final de esta primera parte Raymond vestirá un traje y turbante auténticos, regalo del Nizam de Hyderabad (India).

En la segunda parte presentará las grandes ilusiones: Materialización; Los Anillos de Aladino; La Escuela de Magia; La Vasija de Alí Babá; Una Frutería China y su ilusión favorita: Metempsicosis.

Las localidades para esta noche están de venta en la Contaduría de Payret al precio de un peso la luneta; ochenta centavos la butaca; treinta centavos la tertulia y veinte el paraíso. Los palcos solo costarán cinco pesos.

2232—26 Sept.

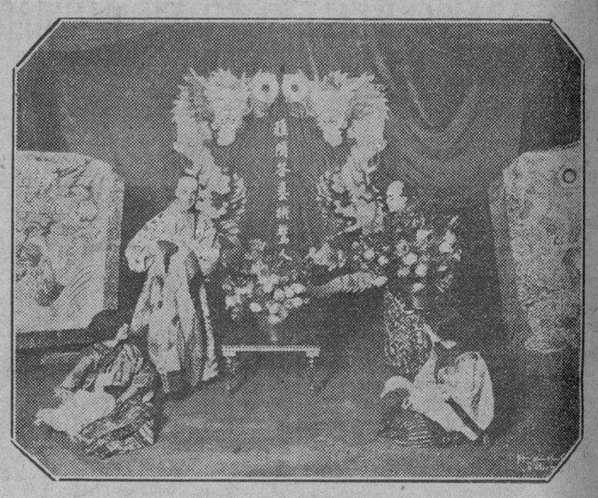

Ilusión japonesa que presentará esta noche Raymond.

REGINA OIGA-VEA
PELICULAS SINCRONIZADAS
VisoSono
Sabado 28 INAUGURACION
ARTISTAS UNIDOS presenta
La Super-Joya Cinematografica
AMOR INMORTAL
con JOHN BARRYMORE y CAMILA HORN
TURNOS A LAS 5-7 y 9½
PRECIOS INALTERABLES
LUNETA antes de las 8 30¢
NIÑOS Siempre 20¢
LUNETA despues de las 8 40¢

GRAN TEATRO NACIONAL
Espectáculo contínuo de 1 de la tarde a 12 de la noche.
Lunetas 20 y 40 cts.—Galería 10 cts.
Hoy la interesante película de Hawlen Costello y Antonio Moreno,
EL TAXI de MEDIA NOCHE
En los turnos de la tarde y de la noche reposición de la popular zarzuela en un acto y cuatro cuadros de los Maestros Vela y Bru, titulada:
EL NIDO DEL PRINCIPAL
Tomando parte José Mora, Margarita Herman, Julita Muñoz, José Valle, Alejandro Garrido y demás valiosos elementos de la compañía.
El sábado la obra de gran espectáculo
LOS PERROS de la PRESA
Preciosos efectos de escenografía.—Choque de dos vapores en alta mar.—Lluvia natural en escena.
MAGNIFICA PRESENTACION

M.E.C.D. 2016

Después de otros remedios el Resinol

Philadelphia, Pa.—"Hace como un año que contraje una enfermedad de la piel en los dedos de la mano izquierda. Hice uso de muchos preparados sin resultado alguno, hasta que uno de mis amigos me recomendó al uso del Resinol en forma de Unguento. Lo tanteé y créame usted que hizo maravillas. Casi instantaneamente previno la picazón y a las tres semanas me encontraba completamente curado."

El Resinol produce inmediato alivio. Tantéelo usted. *De venta en todas las droguerías.*

Resinol

CONSEJOS MEDICOS

Por el Dr. PEREZ BOUDET.

Ex-Interno del Hospital de Emergencias. Médico del Departamento Forense de la Ciudad de la Habana. Especialista de las afecciones del Aparato Digestivo. GABINETE: PRADO 33, altos. Teléfono: A-7490.

(Diríjase la correspondencia al DIARIO DE LA MARINA, Prado 103. Dirección).

ELE, (Manzanillo):

Agradezco muchísimo lo valiosa de su carta al referirse al caso suyo del que se encuentra ya curada, lo cual celebró grandemente. Pocas veces se ve una persona agradecida, por ello es que cuando se encuentra con una como usted se satisface uno y aprecia la distinción que tiene, para quien la aconsejó. Muchas, muchas gracias.

* * *

CANDIDA R. MORALES, (Ciudad):

Precisamente para saber lo que usted desea señora, es imprescindible el someterla a un reconocimiento, pues sus signos son tan variados que no puedo decirle si su enfermedad es hepática o intestinal. Referente al plan de alimentación que usted me pide, le diré que solo lo doy a aquellos enfermos particulares. Lamento muy de veras el no poderla complacer, pero los planes de alimentación que suelo dar a mis clientes necesitarían este mismo espacio que ocupo en mi Sección por lo menos tres o cuatro días.

* * *

TAMARA, (San Antonio):

Para su afección señorita, lo más indicado que creo debe de hacer es someterse a la aplicación de varias cajas de Surovarina a razón de una diaria la primera caja y después alternar. Este medicamento solamente le dará el resultado que usted desea.

* * *

SRA. AGRADECIDA, (Congojas):

Para su caso creo lo más indicado un producto que desinfecte su vejiga, nada mejor que la Uroformina a razón de dos o tres tabletas por día, tomando detrás de cada tableta un vaso de agua. Verá que ha de mejorar grandemente.

* * *

COLOMBA DE CORCEGA, (Vedado):

¿Porque tiene que darle pena esa clase de consultas cuando es lo más corriente que hay entre las damas? Venga sin pena que yo tendré muchísimo gusto en atenderla como usted se merece. Es imprescindible el hacerle ciertas preguntas que por este medio sería una indiscreción. Quedo a sus órdenes.

* * *

EDMUNDO BARRERAS, (Ciudad):

Recibo su periódico... mejor dicho su carta laga y le dedicaré lo que en ella vea de mayor importancia. Usted me define en uno de sus párrafos que se encuentra padeciendo de una linfangitis, que a no dudar y por la sintomatología que me dice, no dudo que exista, pero ahora bien, ¿cuál es la enfermedad inicial que causa esta complicación? ese es el problema, es allí donde hay que buscarla. Toda linfangitis depende de una infección y ésta para que se origine tiene que existir una "puerta de entrada", ¿dónde existe ésta? He de indicarle y creo le daría un gran resultado la aplicación de la vacuna mixta (Estrepto estafilococcica) cuando desaparezca su inflamación. Referente a la enfermedad gastro-intestinal que me dice padece, creo se resolvería bien pero yo no puedo aconsejarle por este medio porque requiere un reconocimiento de esa afección con verdadero detenimiento, esa Anafilaxia probablemente de origen alimenticio depende de su misma enfermedad gástrica. Para ese catarro que dice tener, no creo una buena indicación la Fitina que se encuentra tomando, aunque no dejo de reconocer que éste es un excelente producto, pero para otras afecciones. Además usted se encuentra padeciendo de una intensa debilidad general, tipo "surmenaje" que es la que debe de poner su mayor empeño de curación. No crea que me molesta, para mí es de mucha satisfacción el poder complacer a todo el que de mi demande un consejo.

* * *

UN DESGRACIADO, (Pinar del Río):

El médico que lo diagnosticó ha tenido un verdadero acierto y su caso está claro, era un caso de Avariosis y el tratamiento impuesto por él ha sido el que debía aplicarse, pero permítame decirle que no soy de su opinión en lo que me dice que provocó un disgusto con su señora para separarse de ella. Yo creo que lo mejor y más acertado hubiese sido el no unirse si se encontraba de ese modo. ¿Pero que culpa tiene ella, de que usted se haya enfermado y que pague ella su error, esto sin saber si la ha inoculado? El tratamiento que debe de tener es el que le han aplicado.

* * *

JUAN PEREZ, (Preston):

Puede seguir con la fórmula que le mandé y que me expresa en su carta y creo conveniente además que debe de tomar una cucharadita de Citrocarbonato antes de sus comidas. Lo felicito por su notable mejoría.

* * *

MONTAÑES, (Velasco):

Lo más indicado en su caso sería el tomar unas gotas de Licor de Fowler pero empezando por dos gotas en un poquito de agua y subir diariamente una gota hasta lograr tomar ocho o diez antes de cada comida en un poquito de agua, luego seguir tomando esa cantidad durante diez o quince días para empezar a descender en la misma forma que subió.

* * *

J. MENENDEZ, (Ciudad):

Su caso cae dentro del campo de las afecciones gástricas y como tal hay que encaminar su tratamiento, éste desde luego a de ser directamente, por este medio no me parece que tratándose de esa afección, sea el mejor

GACETILLAS

GRAN TEATRO NACIONAL

Abriendo sus puertas como de costumbre desde la una de la tarde, ofrece el programa de este teatro un excelente espectáculo para hoy.

Al lienzo cinematográfico va la interesante película de Helen Costello y Antonio Moreno titulada El Taxi de Media Noche y comedias cinematográficas y a la escena, la reposición de la popular zarzuela de Paradas y Jiménez, música de Vela y Bru, titulada El Nido del Principal.

El precio como todos los días es 20 centavos la luneta hasta las 4 de la tarde y 40 centavos desde en adelante; pero en cualquiera de los turnos el público tiene derecho a permanecer en el teatro hasta las doce de la noche.

Para mañana se anuncia la zarzuela El Bueno de Guzmán y para el sábado Los Perros de Presa, obra de gran espectáculo que será presentada con grandes efectos de escenografía, con choque de dos vapores en alta mar y lluvia natural en escena.

Los Perros de Presa es una obra de intenso e interesantísimo argumento.

2073—26 Sept.

TEATRO MARTI

Tanda Sportiva en Martí. El Macht Loughran-Sharkey. Estudiantina, la Película Juvenil de Buddy Rogers

Manteniendo el interés de los fanáticos de boxeo, que saben que todo evento pugilístico de alguna importancia que ocurra en el Norte encuentra eco en esas atrayentes Tandas Sportivas del coliseo de las cien, García y Fortuondo anuncian para hoy una Tanda Sportiva dedicada al sensacional encuentro de Tommy Loughran y Jack Sharkey.

Esta pelea, que ha despertado inmensa curiosidad entre los aficionados al viril deporte, se dará en Martí. Round por Round y Golpe por Golpe, por radio, y en tanto que se exhibe una de las más fieras batallas de Sharkey, la reñida con Stribling, el sensacional muchacho del Sur. La Tanda Sportiva se inicia a las ocho y media con la cinta de Richard Dix, Todo por un Beso, y comprende la de las 9 y media, que completa Estudiantina, una gran producción sincronizada.

Y todo esto sin alteración de precios, por cincuenta centavos la luneta.

Y ya que hablamos de Estudiantina, diga, es que es una de las joyas de la película sonora; es una película juvenil, alegre y clara en la que esplende ese apolíneo adolescente que se llama Charles Rogers, que tantas admiraciones arrastra tras su irresistible simpatía.

Estudiantina figura también en el cartel a las 2 y media y a las 5 y cuarto, así como Todo por un Beso se exhibe asimismo a las 4 de la tarde.

Hay también una brillante variedad de la Metro, La Canción de las Losas.

En esta semana se proyectarán dos grandes películas, La Flota Aérea y Noche en el Desierto.

Pronto un gran estreno nacional; hasta ahora se ha filmado en Cuba, lo mejor, acaso lo único bueno que producción de la B. P. P., El Veneno de un Beso, por Antonio Perdices y Mercedes Mariño.

Y más adelante, Arco Iris.

2090 26 Sept.

TEATRO ALHAMBRA

Las doctrinas del Doctor Asuero sobre el nervio trigémino, han dado lugar a serios y continuados trabajos de investigación para determinar si es posible que tocándolo se libre la humanidad de muchos dolores.

Y, Julito Díaz en oposición franca con los señores de la ciencia, hace broma sutil del célebre problema, con su última obra titulada Trigeminomanía, que será el estreno de mañana viernes 27 en el alegre coliseo de Consulado y Virtudes. Para esta obra ha escrito música ligera y apropiada el maestro Anckermann.

También los artistas han estudiado sus papeles con esmero. Acebal, Sevilla, Otero, la Trías, Pardo y Sor se distinguirán en esta obra que promete ser un verdadero acontecimiento teatral.

Como éste, nos preparan algunos estrenos más, que ya están preparando a fin de mantener en movimiento su cartel.

Para esta noche un variado programa:

En primera tanda: La Semilla de Marañón.

En segunda tanda: El Rico Hacendado: y

En tercera tanda: La Carretera Central.

2082—26 Sept.

CINE WILSON

Para hoy, magnífico programa especial, en este elegante, ventilado y cómodo cinema teatro.

Gran función corrida de 2 a 7 p. m., y de 8 y media a 11 y media p. m., rigiendo los precios de 10 centavos niños y 20 centavos mayores.

Comenzando con la comedia Un Drama con Agravantes por Al Roach y las atracciones, Las Deshonradas, regia super joya, basada en la novela de Ivan Ivanoff; y La Llama Roja o La Cautiva de Shanghai, magnífica film interpretada por Carmen Boni.

A las 5 y cuarto p. m. la comedia Un Drama con Agravantes por Al Roach y Las Deshonradas, regia super producción basada en la novela de Ivan Ivanoff.

Mañana: Otello o El Moro de Venecia, por Emil Jannings y Lya de Putti; y La Trata de Blancas por Suzy Vernon.

Sábado entrante, Los Cuatro Diablos, por Janet Gaynor y Charles Mortton y Santa o Pecadora, por Mary Astor y Charles Mortton.

Domingo próximo La Hermana San Sulpicio por Imperio Argentina, basada en la novela de Armando Palacio Valdés; Adoración, por Billie Dove y Antonio Moreno; y El Terror de las Llanuras, por Fred Thompson.

Lunes 30: Amalas, Enfiáñalas y Olvídalas, por Mary Prevost y William Boyd.

2075—26 Sept.

GRAN CINE UNIVERSAL

Colosal programa ofrece hoy jueves 26, el gran cine de Egido y Monte. cuarto a 11:

Función corrida de 1 a 6 y de 6 y Estreno de una Revista Internacional.

La Universal presenta a Ted Wells en la regia película del Oeste en seis actos, titulada El Vengador.

Estreno del episodio 2 de la gran diosa serie en diez episodios por Allene Ray y Walter Miller, A Caza de Millones. Título del Episodio: Aguas Traidoras.

Estreno de la grandiosa obra en ocho actos, por Billie Dove y Antonio Moreno, titulada Adoración.

Precios de 1 a 6 y de 6 y cuarto a 11: 10 centavos.

Mañana viernes:

Una Revista; Los Dos Foragidos por Jack Perrin; Caras Olvidadas por la Baclanova y el episodio 3 de A Caza de Millones.

TEATRO CAMPOAMOR

Hoy, Otelo o El Moro de Venecia, con Emil Jannings; y el Quinteto Mérida

Hoy se exhibe en los turnos principales la magnífica producción Otelo o El Moro de Venecia, con el coloso de la pantalla, Emil Jannings, secundado por Lya de Putti y Francis I. Bushman.

En los turnos de las 2 y de las 8 p. m. La Loculea del Hogar, con Gladys Hulette y Francis X. Bushman.

El Quinteto Mérida, los magníficos trovadores mexicanos, presentarán un programa de canciones todas nuevas, estrenando Muñequita, bella composición, que su autor Pepe Domínguez, uno de los componentes del Quinteto, ha dedicado a la señora María Ursula Ducassi de Blanco Herrera.

Mañana el estreno de Amalas, Engáñalas y Olvídalas, con William Boyd y Marie Prevost.

El sábado, La Coqueta Peligrosa, con Nancy Carroll y Jask Holt, y a petición, Los Pecados de los Padres, de Emil Jannings.

El domingo, por última vez, Cuatro Diablos, la grandiosa cinta de la Fox.

El lunes próximo, además de actuar el Quinteto Mérida harán The Zaretzky's, bailarines rusos del teatro ex-imperial de Petrogrado, tomando par te la soprano lírica Mlle. Sofía Ivinskaya, la primera bailarina Mlle. Liza Spiroff y el primer bailarín Mr. Pioter Sacharoff. Sólo actuarán durante tres días y no se alterarán los precios de las localidades.

En la entrante semana, el gran debut de Irusta Fugazot Demare, la orquesta típica argentina, que causará una sensación en la Habana.

2092 26 Sept.

LO QUE DICE "A. B. C.", DE UNOS ARTISTAS

No hay opinión tan valiosa como la propia, sobre todo en materia artística, pero la que vamos a reproducir lo es tanto, que hemos querido hacer con ella una excepción. En un número del madrileño periódico "A B C" del día 11 de este mes en curso, está dedicada una plana, entera, al espectáculo Irusta-Fugazot-Demare y se lee, entre otras cosas, lo que sigue: **"Sigue el éxito del arte musical argentino en España, y siguen también siendo intérpretes favoritos de él, ante los públicos más selectos Irusta-Fugazot-Demare. El típico sabor de la música porteña, danzas, tangos, canciones, todo, en fin, tiene en este notable trío sus mejores intérpretes."**

Esto quiere decir mucho, sobre todo dicho en tan prestigiosa y relevante publicación. Y para nosotros tiene importancia grande, puesto que estamos a punto, gracias a los esfuerzos de la empresa de Campoamor, de aplaudir el gran conjunto típico en que ocupan puestos de preeminencia esos artistas tan favorablemente mencionados por "A B C".

El debut de ellos está anunciado para uno de los primeros días de octubre, naturalmente en el teatro de referencia. Viajan ya, desde el pasado día 19, a bordo del "Cuba". Con marcada impaciencia, que se traduce en preguntas personales y frecuentes llamadas telefónicas, aguarda nuestro público a Irusta Fugazot Demare, hacia quienes convergen, en forma unánime, los más calurosos elogios.

2178—26 Sept.

TEATRO ENCANTO

La cinta Amor Inmortal, se mantiene triunfante en el cartel del teatro Encanto.

Ernest Lubicth, ha probado en esta magnífica producción que distribuye Artistas Unidos, que su talento no ha menguado, que por el contrario posee los mismos fulgores de antaño y que en los detalles, es un maestro que no tiene nada que envidiar a los más famosos y admirados.

Elogiar a John Barrymore resulta vacuo. Consideramos que este artista y Emil Jannings, son los actores más completos del cinema.

Camille Horn, Víctor Varconi y Hobart Bosworth, secundan de manera efectiva a John Barrymore.

Se exhibirá Amor Inmortal en todos los turnos, con una revista Fox sincronizada de asuntos mundiales y con el Movietone Paramount, que presenta a Tito Schippa el exquisito cantante italiano en los tres números siguientes:

"Una Furtiva Lagrima" de la ópera "Elixir de Amor" de Donizetti; "M'Appari" de Martha del maestro Flotow y "Princesita", la deliciosa canción del maestro Padilla.

Para el sábado se anuncia el estreno de Perfidia, interpretación magistral de Emil Jannings.

Secundan a Emil Jannings artistas de tanta capacidad como Esther Ralston y Gary Cooper.

RIVIERA

Hoy: Submarino, por Jack Holt

Riviera, el único teatro en el Vedado con Vitaphone-Movietone, exhibe hoy jueves, por última vez la grandiosa super producción de la Medal Film, sincronizada, interpretada por Jack Holt y Dorothy Revier, titulada Submarino, que será exhibida en las tandas de las 5 y cuarto, 8 y cuarto y 9 y 45.

Completa el programa para estas tandas el Noticiario Metro 101, la graciosa cinta cómica en dos partes, El que nunca fué Besado, y la interesante variedad Vitaphone, The Syncopatyn Sweeties, orquesta de señoritas del Siegfeld Follies.

Mañana, viernes, día de moda, se estrena la grandiosa super producción de la First National interpretada por el favorito actor Richard Barthelmess, titulada Río Lento, una de las mejores cintas sincronizadas que se han estrenado últimamente.

El domingo, gran matinée a la 1 y media, exhibiéndose El Noticiario Fox Movietone número 8, la graciosa comedia Su Alteza, episodio 9 de La Señal Fatal, las cintas El Puerto de las Muchachas Perdidas, por Bárbara Bebford, A Tiro Limpio, por Bob Custer y La Revancha de Platero, por el intrépido actor Fred Thompson, y números de Vitaphone.

La Mujer del Infierno, interesante cinta de la Fox, interpretada por la bella estrella Mary Astor, se estrena los días 30 y 1 en todas las tandas.

Los días 2 y 3, la última producción de la Metro, interpretada por Norma Shearer titulada Lo Ultimo de la Señora Chaney.

La Noche Roja, interpretada por la encantadora estrella Olga Tschekowa, se estrena el viernes 4.

La Flota Aérea, por Ramón Novarro y Anita Page, producción sincronizada de la Metro, se estrena los días 5 y 6 en todas las tandas.

Pronto, Amores Principescos, por Barry Norton y Sue Carol, y Noches del Desierto, por John Gilbert.

Para usar con

FONOGRAFOS EDISONIC

La Nueva Creación de Edison

Consúltenos- Nuestro sistema de pagos- Es Fàcil.

Casa Harris

O'Reilly 104-106

GACETILLAS

VERDUN

Hoy en verdun: Noche de las damas

Popularísimas se han hecho las noches dedicadas al bello sexo en el cinema Verdun, pues se exhiben preciosas películas, se hace buena música y los precios son a base de diez centavos las damas y damitas y el de veinte centavos los caballeros.

El programa de hoy tiene muchos atractivos, pues en la matinée que comienza a la una y media y por la noche, que comienza a las siete y media, se exhibirán cintas de gran comicidad, la película La Ciudad Maldita por Elene ostello, Sol Ardiente regia producción de Milton Sills y finalmente la bellísima producción cinematográfica por Billie Dove la genial chiquilla de la pantalla titulada Lirio Amarillo.

Mañana: El Circo Aéreo por Sue Carol, la más estupenda creación de George Bancroft, De Hombre a Hombre y la maravilla del año Los Cuatro Diablos, esa película que hace reír y hace llorar pues se suceden las comicidades y las emociones constantemente.

2083—26 Sept.

CARTEL DEL DIA

TEATROS

ALHAMBRA.—Primera tanda: La semilla de Marañón. Segunda tanda: El Rico Hacendado. Tercera tanda: La Carretera Central.

PAYRET.—9: Debut del espectáculo de Grand Raymond.

NACIONAL.—5 y 9 y 30: El Nido del Principal. 6 y 15, 8 y 10 y 30: El taxi de media noche.

CINEMATOGRAFOS

CAMPOAMOR.—Matinee y noche; No so admiten niños; Revista de actualidades; La Escuela del Hogar; El Moro de Venecia; canciones por el Quinteto Mérida.

NORMA.—Matinee y noche: Debe ser un marido casero?; Esclavos de los diamantes; Orquídeas silvestres; cintas cómicas.

NEPTUNO.—Matinee y noche: Revista de asuntos mundiales; Cuatro Diablos; Cuatro Hijos; cintas cómicas.

RIVIERA.—Tarde y noche: Revista de asuntos mundiales; Submarino o Los Fantasmas del Mar; variedades Vitaphone; cintas cómicas.

TRIANON.—Matinee y noche: Sociales habaneras; ¿Son gentes los maridos?; El Sable Rojo; cintas cómicas.

LINDBERGH.—Matinee y noche: Revista de actualidades habaneras; episodio octavo de La casa sin llave; Buenas aventuras; Casamiento forzado.

RIVOLI.—Matinee y nocturna: Revista de actualidades; Noches del desierto; La Mujer Divina; cintas cómicas.

LIRA.—Matinee y nocturna: Revista de actualidades; cintas cómicas; Amorosos delitos; El Vértigo.

CUBA.—Matinee y noche: La casa encantada, Hasta la vista; Otello o El Moro de Venecia.

PRADO.—Matinee y noche: Amores principescos; Revista de actualidades; La mujer leopardo; variedades Vitaphone.

ENCANTO.—Matinee y noche: Revista de actualidades; Amor inmortal; cintas cómicas; variedades Vitaphone.

FAUSTO.—Matinee y noche: Canción de Lobo; Revista de actualidades; cintas cómicas; variedades Vitaphone.

WILSON.—Matinee y nocturna: Un drama con agravantes; Las dehonradas; La llama roja o La Cautiva de Shanghai.

INGLATERRA. — Tarde y noche: Reunión familiar; Las deshonradas; cintas cómicas; El puerto de las muchachas perdidas.

UNIVERSAL. — Matinee y noche: Revista internacional; El Vengador; episodio segundo de A caza de millones: Adoración; Revista de actualidades.

IMPERIO.—Tarde y noche: cintas cómicas; Luna de miel; La Diablesa; La Cuadrilla del Río; Revista de actualidades.

LARA.—Matinee y noche: Liberación; La Sonámbula; Revista de actualidades.

VERDUN.—Matinee y noche: Revista de actualidades; Sol Ardiente; La Ciudad Maldita; Lirio Amarillo; cintas cómicas.

HABANERAS

(Viene de la página SIETE).

TEMPORADA DE COMEDIA

EN EL PRINCIPAL

Abierto el abono.

Para las noches de comedia.

Temporada que bajo los mejores auspicios se inaugurará en el teatro Principal.

De la gestión del abono está encargado el joven y entendido Edwin T. Tolón, a quien deben dirigirse todas las personas interesadas en el particular, bien por el teléfono de su domicilio, F-4013, bien por el teléfono del teatro, A-6737.

Dos los días de abono.

Martes y viernes.

Se ha hecho ya público tanto el elenco como el repertorio de la Compañía de Estrada.

Está contenido en unos carnets chiquitines, manuables y elegantes, que anuncian para el viernes 18 de octubre la función inaugural.

Entre el conjunto escénico se destaca la primera actriz María de las Rivas.

Joven y guapa.

De alto valer.

Actuó ya en el mismo coliseo, como figura de singular relieve, cuando la temporada de Margarita Xirgu.

Vuelve ahora con más nombre, con más vigor, con más personalidad a nuestro teatro Principal.

Aparece también en el elecenco un actor notable, Pepe Rivero, que tan honda huella dejó de su talento y de sus facultades en el coliseo de la calle de Animas.

Pepe Rivero será el director de escena en la futura temporada de comedia.

Y viene Jesús Tordesillas.

Excelente actor genérico.

No viene, que ya está entre nosotros el sobresaliente artista después de su jira, que ha sido pródiga en éxitos, por los teatros de Centro América.

Por más de veinte meses ha permanecido ausente de esta capital Tordesillas.

He tenido el gusto de saludarlo.

Y departir con él largo rato.

Tordesillas tiene preparado su debut con una obra del teatro francés, **En la sombra del Harem**, para el martes 22 de octubre.

A la vez hará su aparición Rosita Lacasa, la belleza del Principal, con la que se ha querido contar para esta temporada.

Rosita, sobre el encanto especial de su figura, atrayente y sugestiva, es actriz que se capta todas las simpatías.

Perfilada ha sido en las páginas de Bohemia de mano maestra.

Verdad todo lo que dice.

Hasta lo de la edad...

No deja de figurar, ni podría dejar tampoco, la eterna característica Rosa Blanch.

Por ultimo, merece mención especial un actor que por vez primera nos visita.

Francisco Portas.

Comediante admirable.

Estrada, el bueno e incansable de Luis Estrada, ha formado un conjunto para afrontar todos los géneros.

Triunfará?

Con toda seguridad.

DE VUELTA A MANZANILLO

Carlos Solís.

Pasó varios días en la Habana.

Ha vuelto de nuevo a Manzanillo, donde goza fama, desde hace largo tiempo, de ser uno de sus agricultores y ganaderos más importantes.

Fué objeto por parte de familiares y amigos de una cariñosa despedida.

¡Felicidades!

UN CUADRO VALIOSO

Es la admiración general.

Todos lo celebran.

Un cuadro, el de la Sonata de un Claro de Luna, que está exhibiéndose en Casa de Wilson.

Su autor, artista argentino que estuvo en la Habana, es Bolín.

Un bello asunto.

Llevado al lienzo.

Eso es el cuadro que se encuentra de venta en la popular librería de la calle de Obispo.

Es precioso.

Continúa en la página ONCE

CASA FERREIRO

MUEBLES FINOS Y A GUSTO DEL CONSUMIDOR

FACILIDADES DE PAGO

San Rafael 136. — Teléfono A-5157.

GRATIS! Para las Damas

Manicure o arreglo de Cejas GRATIS, los Lunes, Martes, Jueves y Viernes. Corte de Melenas 50 centavos. Niños 40 centavos. Tinturas desde $3.00, con tintura "BLANGEL" la mejor. Rizo Permanente, desde $8.00, expertos operarios; usamos el famoso esmalte para las uñas "Blangel", el más "chic".

Pida su turno a Peluquería "GALIA", Teléfono A8995.

NEPTUNO 150. Especialidad en Melenas a lo "Wind Blown".

FUERON MUERTOS 2 PRESIDIARIOS

Intentaron fugarse del Presidio Modelo con otros 2 compañeros

Ayer a las cinco de la tarde se recibió en la Secretaría de Gobernación un telegrama firmado por el Capitán Castell, Jefe del Presidio Modelo, participando que a las dos de la tarde se fugaron los penados Manuel Suárez García (a) "Gallego Blanco", número 14082; Cecilio Morales Barcinet, número 11889; Julio César Montolo, número 9855 (a) "Totorota"; y Manuel Pazos Valdés, número 14362, quienes eran custodiados por los soldados de la compañía provisional Rogelio Oliverio Rodríguez y Gregorio Rodríguez. Los dos primeros penados fueron alcanzados y muertos a tiros. Los otros dos huyeron ilesos hacia la costa norte.

Fuerzas del Ejército han salido en su persecución. Se rumora que por las inmediaciones de la costa había embarcaciones destinadas a proteger a los prófugos.

ENORME PRESA EN EL RIO SHANNON

Los ingenieros irlandeses están muy satisfechos de la obra

DUBLIN, Septiembre. — (AD) — Después de la inauguración oficial de la enorme presa del río Shannon, construída por la empresa alemana de Siemens, inauguración verificada recientemente y a la cual asistió el Presidente de la República Irlandesa, Cosgrave, y todos los miembros del Senado y el Dail Eireann, ha quedado terminado el examen minucioso de los ingenieros irlandeses, los que quedaron satisfechos y manifestaron su admiración por la perfección de la obra Los magníficos resultados de dicha presa probablemente darán margen a que el gobierno irlandés proponga en breve al Parlamento la construcción de otras dos obras semejantes, proyectos qne son casi de la misma magnitnd que el de que se acaba de realizar.

MEDU-LAIT

ENGORDA LOS MUSCULOS SIN DAR GRASA.

De venta en Droguerías y Farmacias acreditadas. Pida prospecto explicativo a Medu-Lait.-APARTADO 1054.-HABANA

La transforma en una MODELO de curvas definidas e interesantes.

GACETILLAS

REGINA

Sábado: Amor Inmortal

Ninguna producción podía escoger la empresa Valcárcel y Navas para la inauguración que se efectúa el sábado 28, que hiciera honor más alto; que esa delicadísima película que Artistas Unidos presentan con el título de Amor Inmortal, y que avalora la destacadísima labor del "amante ideal", John Barrymore, secundado por la estrella de esplendente belleza Camila Horn y con Víctor Varconi, Mona Rico y Hobart Bosworth también en el reparto.

Amor Inmortal, es sin disputa la película sincronizada que causó más honda impresión en el público; porque es tan intenso y tan nuevo el argumento, y tiene tal fuerza emotiva la producción, que la profunda huella que deja en los espíritus, ya no podrá borrarse jamás.

La sincronización musical y de ruidos es lo más perfecto que se ha hecho lo que unido a la pureza de sonoridad de los aparatos Viso-Sono y a la pantalla especial perforada con que se equipó el Regina y a los proyectores Simplex, modelo 1929, permitirán presentar un espectáculo que no pueda ser superado por nadie.

El programa combinado para los días 28 y 29—sábado y domingo—es como para acreditar una temporada. Estreno en Cuba del Noticiero Metro 100 con los últimos acontecimientos, comedias y dibujos animados, todo sincronizado, y la estupenda película Amor Inmortal, con John Barrymore. En la tarde del domingo, una excepcional matinée que empieza a la 1 y media con el programa anterior y además La Máscara de Hierro, de Douglas Fairbanks en que se oye la voz auténtica del actor famoso.

2100—26 Sept.

¿Va su hija a la escuela con regularidad?

Muchas muchachas faltan a la escuela algunos días de cada mes por enfermedad, lo que, en la mayoría de los casos, es innecesario porque tanto las jóvenes como las mujeres de edad, pueden fortalecerse con el Compuesto Vegetal de Lydia E. Pinkham.

Durante esta época de la vida es cuando se ha de tener mayor cuidado para asegurar la salud para el futuro. Una muchacha enfermiza jamás podrá soportar el esfuerzo que va a pesar sobre su organismo durante el curso de la vida.

Los estudios en la escuela o en el colegio, unidos a la diaria actividad social, demandan una excelente salud. Las muchachas que sufren de agotamiento, insomnio, nerviosidad y falta de apetito, recobrarán nueva fuerza y vigor con el

Exija este empaque.

Compuesto Vegetal de Lydia E. Pinkham

Su hija merece lo mejor en la vida. Cómprele una botella hoy.

De venta en todas las farmacias.

LYDIA E. PINKHAM MEDICINE COMPANY, LYNN, MASS., E. U. DE A.

GACETILLAS

INGLATERRA

El cinema predilecto del público, por sus comodidades, magnífica ventilación y por la sregias atracciones cinematográficas que a diario se estrenan siempre a base de función corrida de 1 y media a 11 y media p. m., rigiendo los invariables precios de 10 centavos niños y 20 centavos mayores.

Para hoy, colosal programa especial, con la comedia Reunión Familiar, por Charles Chase; y las super atracciones, Las Deshonradas, joya suprema en diez actos, interpretada por un conjunto de estrellas, basada en la novela de Ivan Ivanoff; y El Puerto de las Muchachas Perdidas, atracción super especial, interpretada por Barbara Bedford y Alex B. Francis.

Mañana, Otello o El Moro de Venecia por Emil Jannings y Lya de Putti; y Broadway no Tiene Corazón, por Pauline Garon.

Sábado entrante, Los Cuatro Diablos por Janet Gaynor, Charles Mortton y Mary Duncan y El Capitán Latigo, por Víctom Mc Laglen y Claire Windsor.

Domingo próximo, La Hermana San Sulpicio, por Imperio Argentina, basada en la novela de Armando Palacio Valdés; Adoración por Billie Dove y Antonio Moreno; y El Terror de las Llanuras, por Fred Thompson.

Lunes 30: Amalas, Engáñalas y Olvídalas por Mary Prevost y William Boyd.

2074—26 Sept.

TEATRO IMPERIO

Consulado 116. — Teléfono A-5440

Hoy jueves tiene en sus programas anunciado, este popular coliseo, las siguientes películas; una cómica en dos partes, Luna de Miel, por Polly Moran, La Diablesa, por Juliette Compton y La Cuadrilla del Río, por Leo Maloney.

Los precios para las funciones de tarde y noche, son los corrientes de 10 centavos luneta y 20 centavos preferencia, para la matinée, y 10 centavos damas y niños y 20 caballeros en la función de la noche.

Mañana, viernes de risa, segunda función organizada por la A. A. N. U. la institución de la alegría, que solo aspira a curar la neurastenia, tomando la vida, por su aspecto cómico.

Se exhibirán seis comedias, entre ellas Locuras y Loquerías; El Enano Ladrón; Críspulo entre Caníbales y las producciones Gente de Cine por más de veinte estrellas y El Camera-man por Buster Keaton.

Esta función está dedicada al Club de la Risa.

2084—26 Sept.

FAUSTO

Canción del Lobo

La Paramount Pictures presenta hoy en el Templo Máximo del Vitaphone y Movietone a la afición cinematográfica habanera, que con ansias tantas la aguardara, el acontecimiento artístico del año: Canción del Lobo, con Lupe Vélez y Gary Cooper, las dos magnas atracciones de la pantalla, en cuyo vínculo prodigioso, de grandes incentivos, parecen fundirse y resplandecer a un tiempo las maravillas más impensadas y cautivadoras del cinema. En ese admirable marco de suntuosidad y de exquisitez Canción del Lobo se destaca hoy entre todos los acontecimientos de la semana, como si al conjuro de Lupe Vélez y Gary Cooper en una obra de extraordinarios méritos, brotara por doquier el entusiasmo indescriptible, el culto fervoroso a las dos estrellas que rutilan como astros de primera magnitud en las grandes constelaciones del cinema y del amor...

De ahí que esa voz encantadora y dulce de Lupe Vélez, que amalgamándose consus facultades insuperables constituye la más grande exposición de triunfo de nuestra raza, adquiera aquí, en Canción del Lobo, las notas más supremas de ternura y sentimiento, cual si del mismo fondo de su alma, dada a todas las fruiciones y templada en la gran fragua de la Raza, brotase la canción que acierta a elevarse hasta sus labios como un himno a las doradas grandezas y a los divinos ideales del amor...

Lupe Vélez y Gary Cooper...! Qué honda significación, qué comentario tan wefinitivo y acertado al porqué de los grandes atractivos de esta magna joya del cinema que se presenta hoy en Fausto a la afición entera de la Habana, con una recomendación: la de su asistencia a temprana hora para evitar las molestias originadas por la afluencia excesiva de expectadores.

2077—26 Sept.

NEPTUNO

Cuatro Diablos y Cuatro Hijos en Neptuno

En la matinée de 2 y media a 7 p. m. se exhiben hoy en Neptuno dos grandes super producciones de la Fox Cuatro Diablos último gran éxito de Janet Gaynor y Barry Norton y Cuatro Hijos interpretada por Margaret Man y Francis X. Bushman Jr., además una revista de la Pathé. Luneta, 20 centavos antes de las 4 y 30 centavos después de las 4 p. m., Cuatro Diablos se exhibe a las 2 y media y 5 y media, y Cuatro Hijos a las 4 p. m.

Por la noche, en la primera tanda a las 8 y media, Cuatro Hijos por Margaret Man. Luneta, 20 centavos.

En la tanda elegante de las 9 y media, Cuatro Diablos, por última vez. Luneta, 40 centavos toda la función desde las 8 p. m.

Mañana: El Sable Rojo, por Marion Nixon y William Collier.

El sábado y el domingo: Noche del Desierto, por John Gilbert.

2078—26 Sejt.

CINEMA TRIANON

En los turnos de cinco y media, ocho y media y nueve y cuarenta y cinco se anuncia el estreno de la emotiva cinta de Marion Nixon y Carmen Myers titulada El Sable Rojo, tomada de las sangrientas escenas que se sucedieron en Rusia cuando la revolución que echó abajo el imperio de los Zares.

Luneta, 30 centavos en 5 y media y 40 centavos en 8 y media y 9 y tres cuartos.

Mañana: La Recluta, por Eleanor Boardman.

Domingo 29: Alguien a Quién Amar, por Charles Rogers y Mary Brian.

Martes 1o. y miércoles 2, Cuatro Diablos, la obra cubre de Janet Gaynor. Una super producción de Fox que todos quieren ver.

2079—26 Sept.

CINE OLIMPIC

En las tandas de cinco y media y nueve y cuarenta y cinco se estrena la colosal obra de La Universal, interpretada por la bella rubia Laura La Plante, titulada Bohemios. Olimpic es el primer cinema en la Habana que exhibe Bohemios silente, la que podrá usted comparar, si le agrada, con la copia sincronizada que se ha exhibido en los principales teatros de nuestra Capital.

Luneta, 20 centavos en 5 y media; 30 centavos en 9 y tres cuartos, con derecho a ver gratis la de 8 y media.

En la tanda de 8 media se exhibirá El Demonio de la Tentación, una bonita película de Lina Basquette, que es aún más bonita. Luneta: 20 centavos.

Mañana, día dedicado al insuperable Lon Chaney, proyectará Olimpic dos películas Metro en la que figura el insigne actor de las mil caras, tituladas Ríee, Payaso, Ríe y Payaso.

El famoso Quinteto Mérida actuará en todas las tandas del próximo domingo, día 29.

Sábado 28, Submarino, la mejor película del año actual.

2080—26 Sept.

CINE CUBA

Hoy: Otello por Emil Jannings

Para las dos funciones que dan comienzo a las cinco y cuarto y a las ocho y cuarto, seleccionó la empresa del cómodo y concurrido cinema de la calle Suárez un sugestivo y bien combinado programa en el que figura la magistral interpretación de Emil Jannings con Lya de Putti que se titula Otello, que será exhibida juntamente con la producción por Earle Douglas titulada Hasta la Vista, y una cinta cómica en dos partes.

Los precios son los populares que rigen en días de semana.

Mañana en función de damas: Lucha de Sexos por Phillis Haver; El Despertar o Amarga Realidad por Vilma Banky y La Mujer Indiscreta por George Alexander.

El sábado: El Nuevo Campeón por William Haines.

El domingo: El Rayo por Ralp Forbes y Alguien a Quien Amar por Charles Rogers.

Lunes 30: El Paganini, por Greta Nisson.

2088—26 Sept.

M.E.C.D. 2016

El Lunes Comenzará la Legislatura Extraordinaria Para Tratar de la Ley Del Retiro de Ferroviarios

SERA ENVIADO POR EL PRESIDENTE DE LA REPUBLICA UN MENSAJE AL CONGRESO. EL BUSTO DE MARTA ABREU SERA DESCUBIERTO EL 31 DE DIC. EN SANTA CLARA

NUMEROSOS TELEGRAMAS, RADIOS, CABLEGRAMAS Y REGALOS LLEGAN A PALACIO

SE INTENSIFICARA EL TURISMO EN CAMAGUEY CON LA AYUDA DE LA CARRETERA CENTRAL. CAMPO DE ATERRIZAJE MODERNO EN VILLA CLARA.—(DEL EJECUTIVO)

CON EL JEFE DEL ESTADO

Por su despacho del tercer piso de Palacio, desfilaron ayer mañana, tratando distintos asuntos con el Presidente de la República, los siguientes miembros del Gabinete y autoridades:

ASCENSOS

El Jefe del Ejército puso a la firma varios decretos, entre ellos los que se refieren a los ascensos a Teniente Coronel, en el cargo vacante por fallecimiento del Teniente Coronel Núñez, al Comandante Drigg; al cargo de Comandante que resulta vacante se asciende al Capitán Ayudante del Jefe del Ejército, señor Guillermo Santamarina; a la vacante que resulta por ese ascenso, se asciende a su vez al Teniente Carlos Montero; y a Primer Teniente se asciende al Segundo Teniente Gregorio García García.

Además, otro decreto firmado ayer declara apto para el servicio activo en el Ejército al Brigadier Eduardo F. Lores, que acaba de cumplir el tiempo de ley para el retiro.

POLITICA

El Alcalde de Camagüey, doctor De Para, conferenció por espacio de más de una hora. Asuntos políticos, según nos dijo.

SALIDA DEL PATRIA

El Jefe de la Marina Nacional dió cuenta que el buque escuela Patria, había salido rápidamente hacia la costa Sur de Cuba, Provincia de Santa Clara, a realizar distintos trabajos de inspección.

EL GENERAL ALEMAN

El Secretario de Instrucción Pública departió por breves momentos con el Ejecutivo.

POLITICA EN GUINES

El doctor Antero Navarro, Director del Hospital Calixto García, trató diversos asuntos relacionados con la política en Guines.

DECLARACIONES

El Coronel Carlos Machado, después de su entrevista con el Presidente de la República, declaró a los reporters que tenía la mejor impresión respecto a la legislatura extraordinaria que se proyecta y con respecto a ella ha podido apreciar que el Ejecutivo tiene los mejores propósitos encaminados a ese fin. En cuanto a lo que a la Cámara respecta, agregó, puedo decir, en mi carácter de lider de la mayoría, que responderá a todo propósito de llamamiento encaminado a ese fin, para lograr la solución del programa de leyes obreras que está en estudio.

DOS SECRETARIOS

El doctor Francisco María Fernández y el General Rojas, Secretarios de Sanidad e interino de Estado y de Guerra y Marina, respectivamente, trataron asuntos de sus dependencias.

A UNA FIESTA

El doctor Sánchez del Portal, acompañado del señor José García del Barco, secretario particular del Coronel Machado, embarcaron anoche rumbo a Camajuaní, para asistir a las fiestas políticas que allí se celebraron para festejar el onomástico del señor Estanislao Peñate, conocido comerciante y político liberal de la localidad.

UNA YEGUA

Los hermanos Francisco, Rafael Adolfo, José Manuel y Adriano Delgado, de Caibarién, han obsequiado al Presidente Machado, con una hermosa yegua criolla, de siete cuartas y media de alzada, color moro de concha.

UN CABALLO

Los elementos representativos liberales de Camagüey, entregaron en el día de ayer el valioso caballo criollo, que han regalado al Jefe de la Estado.

CAMPO DE ATERRIZAJE

El Gobernador de las Villas, visitante de ayer a Palacio díjonos que el Alcalde de Santa Clara ha recibido un escrito de Mr. Marson, administrador de la Pan American Airways, prometiendo enviar a dicha Ciudad al ingeniero Mr. Morgan, para que estudie la forma de conseguir un nuevo y más moderno campo de aterrizaje, pues el actual ofrece peligro, ya que está rodeado de cables de alta tensión.

Además el doctor Juan Antonio Vazquez Bello tenía el propósito de hacer gestiones encaminadas a mejorar el servicio de alumbrado en Santa Clara.

EL BUSTO DE MARTA ABREU

El escultor cubano Capitán Raimundo Ferrer, en los pasillos palatinos trató con el Gobernador villaclareño sobre la inauguración del notable busto de la benefactora y patriota Marta Abreu, que acaba de adquirir el Consejo Provincial de Santa Clara, para ser instalado en el Teatro La Caridad de dicha ciudad. Ese trabajo artístico ha sido ejecutado magistramente por el Capitán Ferrer. Probablemente asistirá al descubrimiento el Presidente de la República, ya que la fecha del mismo —31 de diciembre coincide con la visita que anualmente hace a Santa Clara el General Machado, para conmemorar la entrada victoriosa de las huestes mambisas mandadas por el actual Jefe de Estado.

OTRO BUSTO

También, proximamente, será develado un busto del General Guillermón Moncada, en el Cuartel que lleva su nombre, en Santiago de Cuba: obra asimismo del escultor Ferrer.

INJERTOS DE NARANJA

El Senador Maidique ha obsequiado al General Machado con quinientos injertos de naranjas, que serán sembrados en la finca "Doña Juana", en antiago de las Vegas.

DOS GOBERNADORES

El doctor Vazquez Bello y el señor Villena, Gobernadores de las Villas y Camagüey, celebraron un cambio de impresiones, reservadamente.

TURISMO EN CAMAGUEY

Con el Gobernador camagueyano visitó Palacio el señor Gron, dueño del Hotel Plaza, en aquella ciudad, y el que desea mostrar al Presidente de la República su proyecto de levantar diferentes hoteles modernos en Camagüey, para intensificar el turismo a dicha Provincia, aprovechando la Carretera Central.

NO CONCURRIO

El Secretario de Justicia, Ldo. Barraqué, no concurrió ayer a sus oficinas de Palacio, por encontrarse indispuesto a consecuencia de una lesión, que desde hace días, sufre en un pie.

UN EX-SECRETARIO DE ESTADO

El Ayudante presidencial Coronel Morales Coello, para recibir al señor Honero Vitari la Font, ex Secretario de Estado del Ecuador, que arribó a bordo del vapor Pastores rumbo a Washington, a donde se dirige para actuar como Ministro de su país en los Estados Unidos.

EN FAVOR DE UN CONDENADO

Nuestro compañero en la prensa, el reverendo Padre Viera, acudió acompañado del señor Mariano Grau, con el propósito de visitar al Ldo. Barraqué, a fin de hacer gestiones en favor del condenado a muerte por la Audiencia de Santa Clara, José Sanz, súbdito español, nacido en Canarias, y cuya sentencia ha sido ratificada por el Tribunal Supremo.

EL DR. PALMA

El Secretario de Sanidad al encontrarse con el doctor Pedro Pablo Palma en Palacio, lo abrazó efusivamente, prometiéndole visitar su gabinete, a fin de conocer de distintos casos que este tiene en tratamiento por medio del "asuerismo", mediante los conocimientos que el doctor Palma adquirió actuando como ayudante del doctor Asuero.

NO SE CELEBRO

Ayer no se celebró el reglamentario Consejo de Secretarios.

UN JUEZ

Un antiguo compañero en la prensa, el doctor Ceferino Sainz, actualmente Juez de Primera Instancia e Instrucción en Morón, llevaba el propósito de tratar asuntos relacionados con su cargo, con el Secretario de Justicia.

LEGISLATURA EXTRAORDINARIA

El Presidente de la Cámara de Representantes, doctor Rafael Guas Inclán, acudió acompañado de su secretario particular, señor Martínez Iradi. El doctor Guas y el Senador Barreras, actualmente Presidente por sustitución de la Alta Cámara, celebraron un amplio cambio de impresiones, sobre la legislatura extraordinaria. Finalmente, el doctor Guas entrevistóse con el Presiednte de la República. Y cuando abandonaba Palacio, díjonos el joven legislador, que el próximo lunes comenzará la anunciada legislatura extraordinaria, para tratar, exclusivamente de la Ley del Retiro Ferroviario. Con ese fin, el Presidente de la República enviará un Mensaje al Congreso.

REGRESO

El Catedrático Titular del Instituto de Pinar del Rio y también antiguo periodista, doctor Jesús Sainz de la Mora, estuvo en Palacio después de su regreso de los Estados Unidos, a donde fué en comisión para realizar determinados estudios.

AUDIENCIA

El Padre Miret, de Pinar del Rio, solicitó ayer una audiencia presidencial para el Arzobispo de la Habana.

ASUNTOS PARTICULARES

Con el Senador, doctor Viriato Gutiérrez, y tratando de asuntos particulares, se entrevistaron ayer, separadamente, el señor Martin Veloz, Director del Instituto de Santiago de Cuba; el señor Eladio Ramirez León y uno de los hijos de Don Tomás Estrada Palma.

TELEGRAMAS Y RADIOS

Están llegando a Palacio infinidad de radios y telegramas, enviados desde todas partes de la Isla, felicitando al Presidente Machado, por la festividad de su onomástico.

CABLES

También, del extranjero, son enviados numerosos cablegramas, con igual propósito. He aquí la lista de los últimamente llegados:

Lorenzo Castro y Sra. Paris; Carlos Manuel de Céspedes y señora, Paris; Ramón Vasconcelos y señora, Paris; Luis González Bravo, Savanah; Lewis E. Pierson New York; Molina, Cónsul Atlanta; José B. Rionda New York; Manuel Bustillo New York; Señor Durland, New York; Horatio Rubens New York; José Alberto Izquierdo Biarritz; Manolo Rionda N. Y.; Carbonell Ministro de Cuba, B. Aires Olavarria y Co. New York; Jack Allard, New York; Rogelio Gómez Key West; Tomás Servando Gutiérrez, Madrid; Jorge Ponce, Cónsul Key West; Marquez Sterling Washington; Ilma Catlin, New York; Miguel Morales Madrid; Piedra, Ministro Cuba, Holli Wood; Felipe Silva, Key West; Eduardo Sánchez, Cónsul, Key West; Fernández de Lara Ftriley, Kansas; Alberto Mendoza y señora, Lake Placid Gutiérrez de Celis New York; Freyre Guatemala; Newcomb Carlton, Presidente Wester Union New York, H. H. Pike y Son New York; Augusto Merchan, Cónsul General New York; Teniente Martínez y señora, Itria Stkitts; Calixto García Becerra, Itria Stkitts; Fernando García Kohly, Paris; Orestes Ferrara y señora, Paris; Quiñones Sevilla; Herminia Rivera e hijas, Paris; Miguel Díaz, New York; Tomasita Núñez, New York; Henry Senior y señora, Paris.

ASUNTOS FINANCIEROS

Privadamente se entrevistaron con el Presidente Machado, ayer mañana, el Secretario de Agricultura e interinamente de Hacienda, General Molinet; el Subsecretario de esa dependencia, doctor Ruiz Mesa; y el Contador Central, señor Luis Aizcorbe. Trataron asuntos en relación con la Secretaría de Hacienda.

REGALOS

He aquí una lista de nuevos regalos recibidos por el Presidente Machado el día de su santo:

Enrique J. Guiral y señora. Una caja de pañuelos; Felipe San Pedro una caja de tabacos; Benignito González Solaum. Una caja de pañuelos; Temistocles Betancourt. Una escribanía de bronce Embilio Carrera Peña. Unas corbatas; Memi Zayas Una caja de pañuelos; Inés Chaple. Un frasco de agua de colonia; Julio Burller y Casiano Ferrer. Una mesita; Gonzalo Guell (Embajada de Washington). Un estuche con objetos de escritorio; Lulú Berrocal. Un medallón del Presidente en bronce; El Consejo Nacional de Hijos de Veteranos de la Independencia. Una caja de cuero repujado; El General Betancourt. Dos bustos de figuras históricas; Panchito Villaverde. Unas corbatas; Zayas Bazán De Para y la representación de Camagüey. Un caballo con el equipo completo para montar; Hermanos Delgado. Una hermosa yegua; Wilfredo Fernández. Cinco potrancas; Los Empleados de Obras Públicas. Un reloj que instalaron en el Parque del Reparto Lutgardita. Carlos Miguel de Céspedes. Seis flamencos, 4 faisanes, 2 cisnes 1 poni; Justo Nicola. Una fusta de cuero y aguja del paladar hecha por él.

Correo Aéreo Internacional

El aeroplano correo número 810 llegó a Columbia, procedente de Miami, a las 10.02 a. m. conduciendo 14 sacos de correspondencia que pesaban 526 libras y un total de 15,920 artículos postales.

MENOR LESIONADO POR OTRO

Al arrojar un menor nombrado Ricardo que vive en Oeste y Aldabó, Los Pinos, un cartucho con los pedazos de vidrio de una botella que se rompió al caerse al menor Juan Luis Valdés, de 9 años, vecino de Cisneros Betancourt entre Vega y Aldabó, le causó una herida incisa en la garganta del pie izquierdo con sección del tendón de Aquiles. Fué asistido en el cuarto centro de socorro.

SE LLEVARON EL DINERO

Denunció a la Secreta Rafael Jam, asiático, de Dragones 22, que el día 22 dos compatriotas suyos nombrados Chiu uno y Lion el otro, en su finca sita en Palatino, conocida por "Zacarías" y rompiéndole una yagua del fondo del bohía penetraron en él y le sustrajeron $350. El también asiático Lio Coch los vió al entrar y salir de la casa.

LA CONFERENCIA DEL DR. ARGUELLO

Disertará mañana, 27, sobre la 'Educación mental y del carácter'

De nuevo mañana, en Jovellar número 8, a las cinco y media de la tarde, volverá el doctor Santiago Argüello a ocupar la tribuna del Centro Cultural José Martí.

El tema para esta disertación es el siguiente: Educación mental y del carácter.

Por acuerdo tomado en la última junta directiva del aludido centro cultural, a instancias del propio profesor, todas las conferencias que se efectúen los viernes últimos de cada mes, serán públicas.

NOTICIAS QUE INTERESAN A LOS CHOFERES

TRASPASOS DE AUTOVILES

Relación de traspasos de automóviles que fueron legalizados en el Municipio ante el empleado señor Carlos López y Rojas, por los siguientes señores:

Juan Serret a Cándido Soler un Packard chapa 40321; Enrique Céspedes a Salvador Perdomo, un Buick chapa 6175; Casa Merson a Julio Sunsinegui, un Ford chapa 1688; Leonor Pujol a Shackelford Motor, un Chevrolet chapa 1096; Luis J. Montané a Shackelford Motor un Paige chapa 7177; Manuel Bazart a Salvador Perdomo, un Packard chapa 49146; L. B. Ross Corp. a Emilia Delgadillo, un Chevrolet chapa 6503; García García a Cuevas Domínguez, un Republic chapa número 60824; Sandalio García a Angel Herrera, un Ford chapa 56542; José Palacios a Fernando Vivanco, un Ford chapa 21500; Compañía Mielera Beragustain a la Compañía del Auto Universal un Chevrolet chapa 1278; Eduardo Alvarez a Alfonso Ibaseta, un Chevrolet chapa número 22617; José López a la Compañía del Auto Universal, un Ford chapa número 22145; Luis Abella a José Aixalá, un Garner chapa 17636; José M. Ibáñez a Pla Aixalá, un Buick chapa 12649; y Antonio Larrea a Pla Aixalá, un Essex chapa 5622.

VEHICULOS INSCRIPTOS

Se inscribieron en el Negociado de Transporte y Locomoción del Municipio 25 vehículos de diversas clases, obteniéndose por ese concepto una recaudación de $966.90.

INSCRIPCCION Y TRASPASOS

Por el juez de Instrucción de la Sección Segunda se solicita de la Alcaldía el expediente iniciado con motivo de la inscripción del camión motor 182151 y los relacionados con los traspasos de los camiones Ford chapas 5701, 62207, 62208 y 6242, correspondientes al Ejercicio de 1928 a 1929.

ASPIRANTES A CHOFERES

Para ser examinados de chofer presentaron en la Alcaldía la documentación correspondiente los señores Francisco A. González, Calixto Pérez Peláez, Bogotano Castell Quintero y Bienvenido Hernández Cordo.

PETICION DE LA "CUBA"

El administrador de la empresa Cuba ha solicitado de la Alcaldía una prórroga de treinta días para cumplir la circular por la que se le obliga al cierre de las carrocerías en la parte trasera.

SI ES CHOFER TITULAR

El Juzgado de Instrucción de la Seccin Primera, interesa de la Alcaldía se le informe si Saturnino Miranda tiene título de chofer, así como a qué uso se dedica el camión 61410. Al propio tiempo desea conocer quién es el dueño de ese camión.

TITULO PERDIDO

La Jefatura de Policía envió a la Administración municipal el títudo de chofer ocupado a Manuel Dávila con el número 7412.

CHOQUE EN OBISPO

En la esquina de Obispo y Oficios chocaron los autos 7084, conducido por Bernabé Vega Santana y 13688, que guiaba Henry Poster Manning, ocasionándose averías ambos vehículos.

CHOQUE EN CUBA

Los autos conducidos respectivamente por José Gómez Peña y José Heider, chocaron en la esquina de Pedro Pérez y Cuba, reclamándose averías sus conductores.

AMENAZAS

Alfredo Triana Suárez, chofer y vecino de Dolores número 33, fué acusado por Pilar Fernández Cerdeño, vecina de Valle número 16, de que diariamente amenaza a su sobrina Leonor Fernández, con motivo de negarse a aceptar su amistad.

SE DIO A LA FUGA

Agustín Santa Mariana González, chofer del auto 37630, dió cuenta que el auto 7489, cuyo chofer se dió a la fuga, le ocasionó averías a su máquina en ocasión de transitar por Zenea y San Francisco.

OTRO CHOQUE

El camión 70854, conducido por Faustino Méndez García chocó con un automóvil que manejaba José Prieto Pilar. La policía no hace constar ni el lugar ni el número del auto de Prieto.

AUTOS QUE CHOCAN

En M. Gómez y Figuras chocaron los autos 39260 y 39948, que conducían respectivamente José Herrera y Jesús Vázquez Brea. Ambos vehículos sufrieron averías.

AUTOMOVILES CIRCULADOS

Por transitar con exceso de velocidad, fueron denunciados en el día de ayer por la policía, los autos siguientes:

DE LAS ESTACIONES

38399, en 10 de Octubre y Bella Vista, conducido por Quintín Delgado, siendo acusado por el vigilante 1655, J. Alsina.

—15 de la empresa Cubana y 5 de la Estrella Cubana, regateando por Machado y 4, en dirección a Marianao, por el vigilante 1353, E. Rivero.

—52347, de La Estrella Cubana y 51265, de La Cubana, conducidos por Abelardo Pérez Alonso y Manuel Marchante Núñez, siendo acusados por el vigilante 926, J. A. Marrero.

—20860, en Machado y G, por el vigilante 718, Angel Collazo.

—52335, de la empresa La Ocasión, en M. Gómez y Figuras, por el capitán Albuerne, al mando de la sexta estación, siendo dicho vehículo conducido por Miguel Angel Oviedo Rodríguez.

—38064 y 38512, en la esquina de Aranguren y Carmen, por el vigilante 1734, A. Guncet.

DEL TRANSITO

7300, cuña, en Marina y Menocal, por el vigilante 1951, José Silva.

—2977, en Marina y Menocal, por el vigilante 1951, José Silva.

—37503 y 16507, en el Parque del Maine, por el vigilante 1438, L. Gutiérrez.

—672; 16923; 16767; 7043; 40475 y 301, Omnibus de la Habana, en el Parque del Maine, por el vigilante 1775, A. Alcázaga.

DE LOS EXPERTOS

60666, camión; 38562, de alquiler; 3024, particular; 56791, camión; 39652, de alquiler; 39765, de alquiler; 9644, particular y 37505, particular, en la esquina de 23 e I, por el experto Fernández de Lara.

FUE INAUGURADA LA NUEVA LINEA DE LA COMPANIA CUBANA AEREA

El vuelo del New Standart N. C. 28 K. sirvió para establecer definitivamente la ruta que nos unirá con Santa Clara

Serán los próximos puertos de escala. Un redactor del DIARIO DE LA MARINA vuela en el primer viaje de prueba

El N.C.28.K estuvo listo para emprender el vuelo a las once de la mañana. El N.C.28.K es un sesquiplano New Standard, provisto de un motor Wright de 200 caballos y forma parte del equipo del Servicio Cubano de Aviación.

Cuando el capitán Appelgate, piloto de la nave dió la orden de salir ya estábamos en la cabina Arthur Powell, representante en Cuba de la Prensa Asociada, Jorge F. Powell, un ingeniero de la fábrica de aviones Fairchild y el que suscribe.

De los tripulantes del N.C.28.K sólo el señor J. F. Powell, padre del incansable periodista norteamericano, volaba por vez primera.

Como la cabina del New Standard es descubierta, tuvimos necesidad de gorros y espejuelos, asi como de atarnos a los asientos con las correas de rigor.

Despegamos del aeródromo de Columbia en la misma línea militar y sobre la Escuela de Aplicación.

El capitán Appelgate trazó dos círculos sobre el campo tomando altura. Por debajo de nuestro aparato pasaban y repasaban seis u ocho aviones del Ejército que hacían prácticas. Simulaban enormes pájaros que se persiguen.

Alcanzamos cuatro mil pies de altura bajo un cielo azul, muy claro y de frente a un viento agresivo. Entonces el capitán Appelgate puso al norte la proa de su nave en demanda de la ciudad de los Dos Ríos, y a la que sus vecinos llaman también la Bella Durmiente del Bosque.

Siguiendo la línea de la costa veíamos a la izquierda el mar, de un bello tono gris y a la derecha extensas llanuras bien cultivadas. Volamos, siempre combatidos por el viento, sobre Minas Campo Florido, San Miguel, y nuestro radio de visibilidad alcanzaba a percibir a lo lejos la Boca de Jaruco, Jibacoa, Santa Cruz, Canasí, Corral Nuevo. Luego atravesando el San Juan nos encontramos sobre la Matanzas, que a esa hora parecía amodorrarse al sol ardiente de Septiembre.

Matanzas debió ser, si no el término del viaje, una de las etapas en que detendría todo el lunes. Era lo convenido. Y hasta un grupo de bellas y distinguidas señoritas de aquella sociedad habían sido invitadas a tomar pasaje a bordo del N.C.28.K. Mas...

Pese al empeño verdaderamente extraordinario que en ello puso el capitán Appelgate, no fué posible aterrizar en la pintoresca ciudad de los Dos Ríos.

Las personas que al mediodía del lunes discurrían por las calles yumurinas, siempre silenciosas y pacíficas, advirtieron, sin duda, las maniobras de un avión de regulares proporciones que volaba a muy pocos metros del techo de las casas. Y aquellas que, despreocupadas de las urgencias propias de la vida, siguieron las evoluciones del aeroplano y le vieron tomar rumbo hacia el sur de la población.

A este punto concurren dos o más caminos y por ello recibe el nombre de La Encrucijada.

En La Encrucijada hállase enclavada cierta finca cuyo potrero bastante llano, aunque reducido, ofrece sin embargo seguro abrigo en casos de emergencia a los aviones de pequeño porte. El paraje es muy a propósito para inspirar el estro de los poetas bucólicos, pero está circundado de cables eléctricos de alta tensión y eso sí que desanima el espíritu de los pilotos aviadores.

Desde el aire se domina un sitio encantador, digno de ser cantado por un nuevo Fray Luis de León o por un Virgilio redivivo, si es que no lo ha hecho ya Gustavo Sánchez Galarraga.

¡Qué bello panorama! ¡Qué poema bucólico bordaría Bonifacio Byrne junto a la honda cañada en cuyo borde las palmeras yerguen su magnífica altivez o a orillas del río San Juan que allí serpea caprichoso, murmura adormecedor y huye puliendo las piedras!

En Encrucijada le robó el Paraíso sus maravillas, pero el capitán Appelgate no estimó prudente descender allí. Lo que no hubiera tenido nada de particular, puesto que para esta maniobra brinda el espacio debido.

Ahora bien: los pilotos aprenden como uno de los acontecimientos más elementales a calcular sobre un campo desconocido más que el terreno para aterrizar, aquel que se necesita para ascender.

Un avión puede llegar a todas partes y logra salir de algunas nada más. Y si como el N.C.28.K. posee un buen sistema de frenos en las ruedas, le resulta todavía más fácil meterse en cualesquier lugar. Pero nadie ignora que un despegue en terreno corto, bordeado de cables eléctricos, palmeras altivas, cañadas profundas, árboles de ancha copa, casas, cercas de piedras y sembrados de henequén, constituye un peligro muy grave.

El capitán tuvo todo esto en cuenta y no se atrevió. Mas, apagando el motor un instante, díjome: "Volveremos por aquí. Yo estudiaré de nuevo el campo y entraré en él con mi Standard. Le aseguro que las señoritas matanceras volarán'.

—Bueno — le interrumpo — ¿y ahora?

—Ahora a Santa Clara.

Partimos hacia la ciudad de Marta Abreu.

El capitán Appelgate puso proa al sur y volamos sobre Gelpi, Sumidero, Carlos Rojas, Coliseo, Tosca, Quintana, Perico, Retamal, Colón. Sobre el parque de esta Villa primero y sobre la población entera más tarde, el N.C., traza numerosos círculos.

Se remonta a cinco mil pies ahora porque el tiempo no está muy bueno debajo de las nubes y siempre al sur continúa su ruta a Santa Clara pasando por encima de amplio espacio cultivado donde las viviendas escasean. Llegamos a Antonia, dejando a la izquierda a Jicotea. Bajamos sobre Esperanza, y tras una vuelta a la ciudad, aterrizamos en el aeródromo militar de Santa Clara a la una y diez de la tarde.

Un joven excesivamente amable nos brinda su automóvil. Su familia queda al cuidado de la máquina mientras vamos a la población a comer alguna cosa y comprar gasolina.

Al regreso un teniente del Ejército — cuya finura y corrección honra al Cuerpo que sirve — nos pide el libro de a bordo. El capitán Appelgate dice que carece de esa documentación. Exhibe su título de piloto, pero eso no es suficiente y la nave es retenida provisionalmente por el Cuerpo de guardia. Dos soldados la custodian.

Voy al puesto militar con el Teniente cuyo nombre siento no recordar. Allí toda la oficialidad presente se muestra muy atenta, pero cumplidora de su deber. Hasta me ofrecen la oportunidad de lavarme la cara que tengo llena de tierra roja. Me dan a leer una Orden del Estado Mayor sobre transporte aéreo en Cuba. Me entero. Se levanta un acta. El comandante, el capitán, los tenientes, me colman de atenciones y lamentan la ocurrencia, pero se muestran inflexibles. Y hacen muy bien. Nos ponemos en comunicación por radio con el Cuerpo de Aviación en la Habana, consultado el caso.

Volvemos al oerédromo. Llueve de un modo torrencial. Se firma el acta. El oficial, dice:

—Aquí queda el avión hasta tanto resuelva la autoridad competente. Cuestión de horas.

Un fotógrafo tira una plancha. Nos preparamos. El de la cámara, que se nombra Regato, y es aficionado a volar, advierte:

—Esas caras alegres, muy alegres. Sonrían ustedes.

—No es para menos — responde el capitán Appelgate.

Y el fotógrafo dispara.

El cielo oscurece por occidente. Llueve a lo lejos. La noche se nos viene encima y la contestación al radiograma no llega.

Pensamos en guardar el avión. Frente existe un viejo hangar que sirvió a los aeroplanos de "Excelsior-El País" y que ahora pertenece al Ejército.

En el hangar mora una pobre familia cuyos niños andan descalzos. Viven en el mayor desamparo. Solicitamos permiso para guardar el N.C.28.K. Se nos concede. Y sin pérdida de tiempo nos aplicamos a descorrer las grandes puertas del hangar.

El tiempo y el desuso enmohecieron los carriles y cubrieron de vegetación, piedra y tierra los rieles. Es obra de romanos abrir de par en par las puertas. La tripulación del New Standard y algunos curiosos nos dedicamos a tan magna tarea. Un automóvil nos ayuda. Triunfamos del tiempo y del desuso.

En seguida comenzamos a trasladar el N.C.28.K. que pesa bastante. En esta labor sudamos la gota gorda. El esfuerzo y el calor se aunan para empaparnos la ropa. Por una parte Powell, por otra el capitán Appelgate, por otra yo, empujamos. El padre del señor Powell con sus años y todo demuestra que es hombre fuerte y vigoroso. Empuja como un atleta también. Al cabo el avión se acomoda en el hangar como en su propia casa. Pasará allí la noche.

Vamos al hotel Central a hospedarnos. Comemos sin apetito y a las diez a la cama.

El martes podemos marcharnos. Se ha recibido la orden de dejarnos partir. Pero yo decido quedarme para tomar el tren que pasa a las dos de la tarde por Santa Clara, con destino a la Habana. Me interesa recoger aquí alguna información.

Cuando tomo el tren a las dos, ya hace mucho tiempo que mis compañeros están en la Habana. Salieron a las diez de la mañana y llegaron a las once y media. Yo arribaré a las diez de la noche. Tendré pues nueve horas de viaje.

Con este vuelo del N.C.28.K. de prueba, queda inaugurada la línea aérea entre la Habana y Santa Clara, operada por el Servicio Cubano de Aviación.

Uno de estos aviones, será llamado "Santa Clara". Otro "Camagüey". Otro, "Santiago de Cuba". Y en breve se harán los primeros vuelos, esto es, los de inauguración a los puntos más remotos de la República.

J. Castelló Montenegro.

UNA DENUNCIA

Angel Pereira García, sereno número 68 denunció a la policía que había sido vejado por el chofer del camión de repartir leche número 6215, negándose a acompañarle a la Estación.

DAZA ALVARADO ESTA ALGO MEJOR

Es el aviador colombiano que sufrió grave accidente

GUADALAJARA, Sept. 25. (AP) El aviador colombiano teniente Camilo Daza Alvarado, a quien se creía ayer grave, fué trasladado inmediatamente al Hospital Militar, donde continúa hoy ligeramente mejor dentro de la gravedad de su estado. El médico le practicó la cura de diversas heridas, dándole puntos de sutura principalmente en la cara y lengua y cree que se salvará salvo complicaciones.

BLENO BLENOL
ALIVIA EN 24 HORAS
Antiséptico de las vías urinarias

La Sesión Anunciada Para Mañana, Viernes, en el Ayuntamiento es la Ultima Del Período Actual

EN ESTA SESION SOLO PODRA APROBARSE EL ACTA DE LA ANTERIOR Y TRATAR DE LOS RECURSOS REFERENTES A AMILLARAMIENTO POR URBANA

LAS INFORMACIONES DE AYER EN LAS VARIAS OFICINAS DEL MUNICIPIO

PAGO LA ALCALDIA, EN CUMPLIMIENTO DE SENTENCIA JUDICIAL, EL RESTO QUE SE ADEUDABA A LA SRA. MARY K. MARTINEZ.—TRANSMISION DE DOMINIO

Pasajeros Por la Vía Aérea Con Santiago

Santiago de Cuba, septiembre 25. DIARIO. Habana. Vía Pan American Airways Inc., llegados en el NC-147 de San Juan, Santo Domingo y Haití, la señora F. H. Johnson; G. J. Brands; F. Walton; E. A. Walton.

En el NC-97010, de Miami, Habana y Camagüey, los señores Ralph de la Rose y M. Fernández.

Salidosen el NC-9701 para Haití, Santo Domingo y San Juan, el señor F. G. Calhoun; J. V. García, Ch.

En el NC-147 para Camagüey, Habana y Miami, el señor G. J. Brands, F. Walton y E. A. Walton.

VEGA, Corresponsal.

La sesión ordinaria que debe de celebar mañana viernes el Ayuntamiento es la ultima del actual periodo, por lo cual no se podrán adoptar en ella otros acuerdos que no sean la aprobación del acta de la ultima reunión del Cabildo y los que se refieren a recursos en materia de amillaramiento de fincas urbanas.

CITACION DE LA AUDIENCIA

La Sala Primera de lo Criminal de la Audiencia de la Habana, ha citado para el día 20 de octubre próximo al Dr. Alfredo Liñero, a fin de que preste declaración como testigo en juicio relacionado con la causa número 1005 año de 1927.

HALLAZGO DE UN CARNET DE LA H. FERROVIARIA

La Jefatura de la Policía Nacional remitió ayer a la Alcaldía un carnet de la Hermandad Ferroviaria, Delegación No. 2, a nombre del Sr. José Lago y Suárez, y una cedula electoral a nombre de la misma persona, tres pesos y otros documentos, todo lo cual fue encontrado abandonado.

PAGOS

De conformidad con lo dispuesto por el Alcalde, la Tesorería Municipal hizo ayer los siguientes pagos:

A la señora Mary K. Martínez, la suma de $1,851.74, en cumplimiento de sentencia de los tribunales de justicia, y como testo de lo que se debía a su esposo por la galería de patriotas que posee el Municipio.

—A los señores Calvo Viera, $505.38; y diez pesos a cada uno de los señores J. Cabrera, E. Pinilla y R. Pilado; y a los señores Angones y Cía, $36.00.

TRASMISIONES DE DOMINIO

Conoció ayer la Secretaría del Impuesto Territorial estas trasmisiones de dominio:

Ante el notario Dr. Lendián, vendió la señora Salvadora M. de la Concepción al señor Antonio Puente Moran, el solar yermo situado en la manzana tres del reparto Correa, en la suma de dos mil pesos; y ante el notario Dr. Llano vendió el señor Ricardo Gutiérrez y Pérez al Sr. José Rey y Cudillero, la casa Jesús Peregrino 94, con 970 metros de superficie, en 20 mil pesos.

CONTRIBUYENTES

Los jueces de instrucción de la Habana han interesado ayer de la Alcaldía, se les informe si son contribuyentes al Municipio por algún concepto, los señores Claudio Fresno y Cabrera, Harman Beller, Arturo Darden, Benjamín Salomón, José Bellido de Luna, Jorge Domínguez Varela, Antonio Monfort, Luis Abraham Santoyanen, Narciso García Ramos, Alfredo Martínez Acebo, Vicente Piñón Lago, José González Falero, Justo Camejo y Marques y Roberto Martínez y García.

CERTIFICACIONES QUE PIDE EL JUZGADO

El Juez de Instrucción de la Sección Segunda, con motivo de causa que allí se sigue por falsedad en documento oficial, ha pedido al Alcalde certificación donde consten los cargos que desempeñan los señores Oscar Ruano Estrada, Joaquín Delgado García, y Segundo Castillo; y al propio tiempo que disponga la comparencia como acusado, del Sr. Castillo.

El Sr. Castillo, era el empleado que tenía a su cargo la custodia de talonarios de recibos y otros documentos, que por su índole necesitaba tener sobre la mesa de trabajo constantemente.

EXPEDIENTE DEVUELTO

La Audiencia de la Habana ha devuelto a la Alcaldía, el expediente personal del doctor Jesús Fornos Rey.

OFRECE SUS SERVICIOS

Interesa de la Alcaldía la señora María de Jesús Alonso se la nombre comadrona en los servicios sanitarios municipales.

PARA PRESTAR DECLARACION

El Presidente de la Sala Primera de la Audiencia de la Habana ha pedido al Alcalde, que a virtud de causa número 1,276 del año 1927, cite a los señores Manuel de Cárdenas, y otros empleados de la Administración Municipal, para que presten declaración en el juicio que se celebrará.

OBRAS DENUNCIADAS

La Policía Nacional ha dado cuenta a la Alcaldía que se están realizando obras de construcción sin licencia municipal, en Bernaza 30, en Avenida de Italia 125; y en Animas 96.

ERARIO MUNICIPAL

La recaudación obtenida en la Tesorería Municipal, fué como sigue:

Por Ejercicio Corriente, $10,573.18. Por Resultas, $2,824.06, Y para el Consejo Provincial, $2,669.63.

La existencia en Caja por todos conceptos era ayer de $1.264.353.87, dividido en esta forma:

Para el fondo de pensiones a Veteranos y de Contingente Sanitario, $40,761.55; de Ejercicio Corriente, $289,582.22; de Resultas, $462,399.61; del Consejo Provincial, $31,346.78; del Presupuesto Extraordinario, $302.08; y por Depósitos de todas clases, $439,961.63.

LOS COBROS

El expresado día los cobros en el Municipio fueron de $375.82, por cuotas ocasionales; de $218.00, por multas de todas clases; y de $27.16, por espectáculos públicos.

EL TRASPASO DE LICENCIA

Por no haber dado cuenta a la Alcaldía del traspaso de su licencia, en Obispo 25, en la suma de $25.000, fué multado Asper y Cía. con hotel

INFRACTORES DEL R. DE PESAS Y MEDIDAS

Por infracción del Reglamento de Pesas y Medidas, el Alcalde multó en $6.40, a los señores Isidro Suárez, carnicero, de Victor Muñoz 144; y Angel Martínez, carnicería, de Manrique 49; y en $12.00, Alonso y Hno, con bodega en Rodríguez y San Benigno.

MAS INFRACTORES

También fueron multados en $6.40 por infracción del Reglamento de Pesas y Medidas, los señores Francisco Rivera y Francisco Marañas, carniceros de Jesús María 30; y Paula y Damas, respectivamente; y Muñiz y Hno; café de Ayesterán No. 1.

LICENCIAS DE OBRAS DESPACHADAS

La Jefatura de Fomento despachó ayer las solicitudes de obras presentadas en relación con estas fincas urbanas:

Habana, Septiembre 25 de 1929.

Obras mayores:— Construír una casa de planta baja en J. Alonso entre Asunción y Trespalacios. Reforma de obras en F. de Castro No. 82. Ampliaciones de obras en Lawton entre Santa Catalina y Milagros.

Obras menores:— Ave. Menocal esquina a Pocito. San Joaquín No. 39. Salud No. 9. Ave de la República No 390. Villegas No 104. Ave. de la República No. 390. Max. No. 103. 16 No 25 Lawton.

Obras Sanitarias:— F entre 23 y 25. F. entre 23 y 25 letra E. Pasaje Parque esq. a 12. Pasaje Parque entre 11 y 12 Cuba No. 128. Compostela No. 18 Pasaje Parque entre 11 y 12. Pasaje Merced entre 11 y 12 Pasaje Parque entre 11 y 12.

LICENCIAS COMERCIALES

Solicitaron licencia de la Alcaldía, los señores Gerardo Morejón, para barbería en Salud 69; Luis Chao, para salón de billares en Finlay 11; Ramón García, para almacén de vinos en Empedrado 28; Joaquín Socarrás, para patente de alcoholes en Lacoste 54; Abelardo Fernández, para plomero en Tamayo 49; José Vázquez, para bodega en Luyanó 71; Antonio Sierra, para salón de billares en Máximo Gómez 45; y Salvador Cans, para talabartería en Maximo Gómez 2.

BAJA

Pidió ayer causar baja en el Registro de Contribuyentes, la American Steel Corp. como importadora en Habana 86.

DE LA SECRETA

HURTO DE ALHAJAS A LA SRA. DEL MINISTRO DE ALEMANIA

El honorable Ministro de Alemania en Cuba, Sr. Hedwing Stonneburg, que reside en H número 170, dió cuenta en la Jefatura de la Secreta de la desaparición de una caja de acero, en la que su esposa guardaba las alhajas. La caja estaba siempre sobre la mesita de noche de la alcoba y cree el diplomático germano que el hurto se haya realizado el día 13 del actual, que fué el último día que él recuerda vió la caja en la mesa de noche. En la creencia de que las alhajas habían sido llevadas a alguna caja de un Banco, la esposa del señor Stonneburg no dió importancia al hecho de no ver la caja y el esposo creyó que la había guardado su señora. Al pedirle ayer las alhajas su esposa y decirle el diplomático que no las tenía se tuvo conocimiento del hurto. Las alhajas están valuadas en más de $2.500.

SE BEBIO MUCHO EN WASHINGTON

En el Hotel Williard hubo una fiesta con bebida abundante

WASHINGTON, Sep. 24. (AP).— El Senador Brookhart, por el Estado de Iowa, declaró en el Senado que varios de sus colegas habían sido invitados a una fiesta en el hotel Willard, y que en ella había una mesa rodeada por una cortina circular, con bebidas que cada uno se servía a sí mismo.

El Senador Mewell, por Nebraska, manifestó también que no tiene datos específicos sobre el contrabando licorista en Washington, pero que de todos modos considera inadecuado que el Presidente Hoover los pida a los Senadores.

NUEVO BOLETIN DEL EJERCITO

La Sección de Información del Estado Mayor lo distribuye

Distribución.— El Jefe de la Sección de Información distribuyó ayer el número de Agosto del Boletín del Ejército con el siguiente sumario "Preámbulo: Bienvenido nuestro Jefe: retrato y salutación al General Jefe de Estado Mayor y a su distinguida esposa". Discurso del General Machado en la concentración de Veteranos de Artemisa. Develamiento en Pinar del Río (Octavo Distrito) de un busto del General Alberto Herrera, discurso del Brigadier Lores y otros actos. Población de Cuba en 30 de Junio de 1929, según la Oficina del Censo. La Vigilancia de los campos (reproducción de un artículo de libro que alude a instrucciones a los campesinos en 1915). Heroísmo de Calixto García por el Comdte. del E. L. Armando Prats Lerma (Relato genuinamente histórico del sangriento drama de San Antonio de Baja en el que el heroico caudillo apeló al suicidio para no entregarse) El Alma luminosa de Máximo Gómez (magistral discurso del General Loynaz del Castillo ante el Presidente de la República de Santo Domingo). Higiene y Sanidad en campaña (traducción por el Teniente Coronel César Muxó de un folleto estadounidense continúa). Al márgen de una obra, (el Teniente René Reyna habla de la obra del General español Federico García Rivera. La desensibilización proteínica en ciertas dermatosis, por el Primer Teniente Médico Plinio Montalván, Cuba. Crónicas de la Guerra de Cuba: Tomo III, La campaña de la Invasión, por el General José Miró y Argenter, Capítulo III: La Revolución. Napoleón, Jefe de Ejército, continuación del capítulo "Eylau" de la obra del General alemán, Conde de Yorck de Wartenburg. Ayacucho Descripción minuciosa de esta batalla de Bolívar (por un periódico militar de México). "Al través de mis lentes" sección del Director, Comandante A. E. Méndez, con lo que sigue: Nuestro sabio Dr. Finlay Dos interesantes veladas en la Asociación de reporters: opiniones acerca de Soto Hall, Gay Carbó y Miguel de Marcos. Lo que produce el Canal de Panamá. El príncipe de Gales se hace aviador (defensa de su calidad de jinete). El DIARIO DE LA MARINA, y "El Popular de Camagüey" insertan el sumario del Boletín. Avión que cae sobre un mitin. El autogiro de La Cierva. Sobre el origen del Ejército cubano. Inauguración de un Parque en la Loma del Gato por gestiones del Coronel González Valdés. La actuación del Capitán Clark en Londres motiva prestigio para Cuba (el eje de los Servicios Dentales del Ejército Inglés confiesa al Capitán que Cuba deja atrás a varios países europeos en su apreciación alta de la Cirugía Dental.) La muerte de López Goldarás (artículos que ha motivado). Fallece el Dr. Claudio Mimó (sentimiento expresado en Cuba por esta defunción). Honores militares al Libertador, Comandante Franklin Argilagos Loret de Mola. En defensa del Arma de Caballería. Libros recibidos: del Dr. J. A. Presno; del Dr. Juan Antiga; de la Academia de la Historia; del Capitán del E. L. Joaquín Llaverías, Jefe del Archivo Nacional, y del Sr. Manuel I. Mesa sobre historia de Guanajay. Noticias dadas a la Prensa habanera por la Sección de Información durante Agosto. Lista de Publicaciones recibidas en canje: 39 nacionales y 48 extranjeras).

Envío.— Se ha enviado a la compañía Servicio Cubano de Aviación todo lo publicado por el Estado Mayor sobre Aviación Civil para que lo comunique a sus aviadores.

Destacado.—El Teniente Couillard en Comisión en Santa Clara para dirigir reparación de estaciones radio-eléctricas.

CON UN TRANVIA

En un lugar que la policía no hace constar chocaron el auto 39536, conducido por Ernesto Agüero y el tranvía 612 de la línea de Vedado, que manejaba el motorista 669.

CARRETILLA AVERIADA

Antonio Gómez Canedo, repartidor de pan, denunció a la policía que la carretilla que conducía por Wilson y D fué alcanzada por el auto particular que conducía el ingeniero Alfredo Preserocich, al que acusó de un delito de imprudencia.

VICTIMA DE UN ATAQUE

Al ser presa de un ataque epiléptico se produjo lesiones de carácter menos grave Julio Valdés González, vecino de San Ignacio número 9 y medio, de las que fué asistido en el Primer Centro de Socorro.

M.E.C.D. 2016

HOTEL "SAN CARLOS"

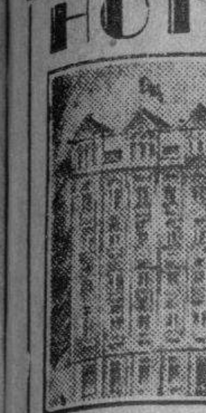

Magníficas habitaciones con servicios modernos.

LUJOSO ROOF-GARDEN

ANTONIO MATA

Propietario.

CIENFUEGOS

EL PROCESO DE PENA DE MUERTE CONTRA UN PARRICIDA EN MATANZAS

La vista del recurso de casación admitido se celebrará hoy. Sentencias dictadas. Varias noticias de Audiencia y Supremo

EN EL SUPREMO

Ante la Sala de lo Criminal del Tribunal Supremo está señalada, para hoy, una importante vista: la del recurso de casación admitido de derecho en beneficio del reo Santiago Pérez Perdomo, condenado a la última pena por la Audiencia de Matanzas, como autor del parricidio de su legítima consorte Antonia Machado Sierra, sangriento suceso ocurrido el 14 de febrero de este año en la esquina de la Calzada de San Luis y calle de San Francisco, en la ciudad de Matanzas.

Mientras Pérez Perdomo atacaba a su esposa a tiros, un hermano del culpable nombrado Joaquín impidió, cuchillo en mano, que Pedro Castillo Robles y Amado García Sardiñas, quienes pasaban por el lugar de la tragedia en los momentos en que Santiago iniciaba la agresión contra su esposa, acudieran en auxilio de ésta.

Joaquín fué condenado, como cómplice de un delito de homicidio con tres circunstancias agravantes, a la pena de cuatro años, dos meses y un día de prisión correccional.

Ha correspondido la defensa del reo de muerte al abogado de oficio del Tribunal doctor José de Jesús Portela.

PLEITO DE LA SOCIEDAD MENENDEZ Y COMPAÑIA, S. EN C.

De acuerdo con la tesis de los doctores Luis Rosainz y Luis Vidaña, representantes del bufete del doctor Antonio Sánchez de Bustamante en el litigio, la Sala de lo Civil del Tribunal Supremo ha desestimado el recurso de casación de Domingo Felipe Peña, impugnando el fallo de la Audiencia de Santa Clara en juicio declarativo de mayor cuantía promovido por la sociedad de Menéndez y Compañía, S. en C., contra el recurrente.

Tanto la primera como la segunda instancia, ante las cuales representó a la parte actora el doctor Pedro Fuxá, declararon con lugar la demanda.

RECURSOS SIN LUGAR

En sentencia dictada al efecto la Sala de lo Criminal del Tribunal Supremo declara sin lugar el recurso de casación establecido por el procesado Bernardo González Hernández, chofer y vecino de esta ciudad, contra el fallo de la Sala Segunda de lo Criminal de la Audiencia de la Habana, que lo condenó a la pena de un año, ocho meses y veintiún días de prisión correccional como autor de un delito privado.

De igual modo declara sin lugar la nombrada Sala el recurso de casación del procesado Jesús Sánchez Laveda, peón caminero y vecino de Camagüey, contra el fallo de la Audiencia de esa provincia, que lo condenó a la pena de cuatro meses de prisión por infracción del Código Postal.

Por último el Supremo declara sin lugar el recurso de Adolfo Betancourt Pérez, contra el fallo de la Sala Segunda de lo Criminal de la Audiencia de la Habana, que lo condenó a la pena de un año, ocho meses y veintiún días de presidio correccional, como autor de un delito de hurto.

EN LA AUDIENCIA

FUE REVOCADA UNA RESOLUCION DE LA JUNTA DE PROTESTAS

Conforme lo instara el procurador José Sánchez Villalba, la Sala de lo Civil de la Audiencia ha revocado y dejado sin efecto la resolución de la Junta de Protestas, que aforó por la Partida 12-G del Arancel de Aduanas, vidros ordinarios para ventanas que importara el comerciante Pedro P. Abreu.

La Sala, aceptando el criterio del aludido procurador, declara que la Partida aplicable es la 12-B.

PENAS QUE INTERESA EL FISCAL

Solicita el fiscal de la Audiencia, en escritos de conclusiones provisionales formulados al efecto, las siguientes penas:

Seis años, diez meses y un día de presidio mayor para Tranquilino Osorio y Gutiérrez (a) "El Argentino" o "El Isleño", por robo, con intimidación y seis meses de arresto mayor, por el mismo delito, para Carlos Alvarez Martínez, en favor de quien se aprecia la atenuante privilegiada de la edad.

Un año, ocho meses y veintiún días de prisión correccional para Manuel Palacios Crespo.

Cuatro meses y un día de arresto para Anfel Alfonso de los Ríos, por estafa y Un año, ocho meses y veintiún días de prisión correccional para Felipe Colón y Muro.

A PAGAR $6.136

Ha confirmado la Sala de lo Civil de la Audiencia el fallo del juez de Primera Instancia del Este, que condenó a Salvador Guedes Olano, abogado y vecino de esta ciudad, a pagar a la sociedad de Galbán Lobo Co., Importing & Exporting Association, del comercio de esta plaza, la cantidad de seis mil ciento treinta y seis pesos, intereses legales y las costas sin declaratoria de temeridad.

Inconformes con la opinión de la mayoría respecto a este último extremo, el presidente de la Sala doctor Gustavo F. Arocha y el magistrado doctor Guillermo de Montagú, formulan voto particular en el sentido de que las costas debieron ser impuestas al demandado con expresa declaratoria de temeridad y mala fe. Representó a la sociedad actora el doctor José Herfa.

NULIDAD

Asimismo ha confirmado la citada Sala el fallo del juez de Primera Instancia de Almendares, desestimatorio de la demanda que, sobre nulidad de una cláusula testamentaria, promoviera José Higinio Sahmide y Govea, vecino de Barcelona, contra Manuela Castaño Alonso, domiciliada en esta ciudad. Representó a la demandada el procurador Tomás Granados, bajo la dirección del doctor Fermín Aguirre Mercier.

PENSION

También ha confirmado la repetida Sala el auto del juez de Primera Instancia de San Antonio de los Baños, que concedió a Ramón Alvarez Hernández una pensión de cuatrocientos veinte pesos anuales como sargento segundo del Ejército Libertador.

TIENE DERECHO A PERCIBIR UNA PENSION LA ARTISTA RITA MONTANER

La popular artista cubana Rita Montaner Facenda, tiene derecho a continuar disfrutando de la pensión de setecientos cincuenta pesos anuales que, por haber sufrido prisión su señor padre por estimarse que laboraba a favor de la Independencia, se le concediera hace algún tiempo. Así lo ha declarado la Sala de lo Civil de la Audiencia, en resolución que acaba de dictar, al desestimar la información suplementaria promovida a instancia de la Comisión Revisora de Pensiones de Veteranos, que abrigaba dudas respecto al derecho de la gentil artista para el disfrute de dicha pensión.

TERCERIA DE MEJOR DERECHO

Conforme lo instaran los doctores Luis Rosainz y Luis Vidaña a nombre del bufete del doctor Antonio Sánchez de Bustamante, la Sala de lo Civil de la Audiencia ha confirmado el fallo del Juez del Sur, desestimatorio de la tercería de mejor derecho promovida por Charles Francisco Salomón, en el juicio ejecutivo que sigue por su propio derecho el procurador señor Tomás J. Granados, contra la sociedad Ignacio y Compañía, de esta plaza.

OTROS FALLOS CIVILES

Ha dictado sentencia la Sala de lo Civil de la Audiencia resolviendo los pleitos de los siguientes esposos:

Rafael Brito Cabrera e Isabel María Antonia Trenchs Brito. Tomás Guillermo Diego Robbio y Joaquina Verges Hernández. Calixta Consuelo María Santana Luján contra Esteban Mariano Encarnación Perera Cartaya. Y María Manuela García Ureña contra Enrique Fernández Costales.

SENTENCIAS EN LO CRIMINAL

Se dictaron en el día de ayer las siguientes sentencias:

Absueltos: Antonio Valle Rosete, por perjurio; defendió el doctor José Alvarez. Carlos Riera Ferrer, por atentado; defendió el doctor Mármol. Secundino Pérez Menéndez, por lesiones por imprudencia; defendió el doctor Juan Rodríguez Cadavid. Clemente Soto, por robo; defendió el doctor Mármol. Alberto Couce, por atentado; defendió el doctor Herrera Sotolongo. Hugo Hartenstein, por estafa; defendió el doctor Pedro J. Entenza; José María Fraga Noche, por robo; defendió el doctor Carlos M. Palma.

Se condena a:

Alfonso Rodríguez Hernández, por lesiones graves, a seis meses y un día de arresto mayor.

Ramiro Taboada Villanueva, por lesiones, a treinta y un días de arresto.

Ernesto González Gutiérrez, por robo, a ciento ochenta días.

Juan Panades Gracia, por drogas, a dos meses y un día de arresto mayor y multa de doscientos pesos.

Salvador Arce Iglesias, a un año, ocho meses y veintiún días.

Angel Cabre Radillo, a tres meses y once días de arresto mayor.

Paulino Baró Alfonso, por falsa denuncia a un año, ocho meses y veintiún días.

Agustín Martorell o Alberto Nodu Campos, por robo, a un año de presidio correccional.

Antonio Pereira Hernández y Evaristo Quintana, por hurto, a sesenta días de encarcelamiento.

Enrique Santos Iglesias, por robo, a dos años, once meses y once días de presidio correccional.

Arturo Prieto Prieto, por atentado a agente de la autoridad, cien pesos de multa.

CONDENA DE UN MALVADO

El Tribunal de la Sala Primera de esta Audiencia dictó sentencia en la tarde de ayer, condenando a Paulino Stopiñan y Vega, o Paulino Vega Stopiñán, a la pena de catorce años, ocho meses y un día de reclusión temporal e indemnización de quinientos pesos como autor de un delito del que fué víctima la joven Adelaida León.

Resulta probado en la sentencia que el día primero de junio último, el procesado se introdujo dentro de la casa de guano de la finca Activo, en la que se encontraba durmiento la perjudicada e intimándola, consiguió sus infames propósitos. Dicha finca está enclavada en el término de Aguacate, Partido Judicial de Jaruco. El hecho ocurrió en las primeras horas de la madrugada.

JUICIOS ORALES

En la tarde de ayer se celebraron ante las distintas Salas de esta Audiencia los juicios orales de las causas instruídas a las siguientes personas:

Bartola Gil y Guadalupe Calvo Calvo, por delito privado.

Mercedes Carbonell Martínez, por robo.

Sara González Fernández o Sara López, por delito contra la salud pública.

Alfredo Romero, por estafa.

Manuel Martínez González, por homicidio por imprudencia.

Vista la prueba el fiscal interesó las siguientes penas:

Tres años, cuatro meses y veintiún días de prisión correccional para Bartola y Guadalupe.

Reclusión en el Reformatorio de Aldecoa de Mercedes Carbonell.

Dos meses y un día de arresto mayor y trescientos pesos de multa para Sara.

Cuatro meses y un día de arresto mayor para Alfredo Romero.

Un año y un día de prisión correccional para Manuel Martínez.

FALSEDAD Y ESTAFA

La Sala Segunda suspendió ayer hasta nuevo señalamiento el juicio oral de la causa seguida a Pablo Priniano Ortega y José Otero Porta, por falsedad y estafa. Solicitó la suspensión el doctor Idalberto del Pico.

LOS PROCURADORES SE MUESTRAN COMPLACIDOS

El presidente del Colegio de Procuradores señor Nicolás de Cárdenas y Veciana y los señores Benito F. Alonso y Constantino Martínez, nos comunican que, entre las múltiples mejoras que ha introducido e introducirá el doctor Enrique Llansó y Ordóñez, juez municipal del Este de esta capital, en su Juzgado, que acaba de trasladarlo para la casa Aguiar número 74, altos, está la de conceder un local apropiado para despacho de los señores abogados y procuradores que a diario concurren a ese Juzgado. Los informantes obtuvieron esa concesión del doctor Llansó, con un simple ruego, que bastó al funcionario aludido, siempre atento y conocedor indiscutible de sus deberes, para darse cuenta de las ventajas que tal medida habrá de reportar a todos.

SEÑALAMIENTOS PARA HOY EN EL TRIBUNAL SUPREMO

SALA DE LO CRIMINAL

El doctor René Pérez Abreu, acusador público, en causa contra el ex alcalde municipal de la Habana señor José María de la Cuesta, por desobediencia y malversación. Ponente doctor Rojas. Defensor doctor José Ramón Cruells. Acusador doctor Pérez Abreu.

Roque Orfila Valdés, por estafa. Ponente doctor Rojas. Defensor doctor Núñez Portuondo.

Antonio Guevara, por estafa. Ponente doctor Caturla. Defensor doctor Castro Dueñas.

José Santalla, acusador particular, por estafa. Ponente: doctor Bordenave. Letrado; doctor Rodríguez Ecay.

Manuel Hospido Loureiro, por estafa. Ponente: doctor Vidaurreta. Defensor doctor Gispert.

Antonio Cebrián Díaz, acusador particular, por prevaricación y malversación. Ponente doctor Bordenave.

Santiago Perdomo Pérez, por parricidio. Pena de muerte. Ponente doctor Palma. Defensor doctor José de Jesús Portela.

Máximo Sobral, por disparo. Ponente: doctor Palma.

Darío Vargas Vila, por falsedad. Ponente doctor Rabell. Defensor doctor García.

Francisco Fuentes Fundora, por lesiones. Ponente doctor Rojas. Defensor E. Martín.

Arturo Díaz de Villegas Leal, por cohecho. Ponente doctor Vidaurreta. Defensor doctor Guas Inclán.

SALA DE LO CIVIL

Cinco recursos del Estado contra resoluciones de la Junta de Protestas. Ponentes doctores Fuentes, Figueredo—dos ponencias—Edelman y Travieso.

José Otero contra Manuel Galdo. Ponente: doctor Figueroa. Letrado doctor Fernández Supervielle. Procurador Medina.

María Ricard contra la Compañía Cubana de Electricidad. Ponente: doctor Edelmann. Procuradores: Urioste y Menéndez.

José Fernández contra la Compañía de Seguros Cuba. Ponente doctor Figueroa. Procuradores: Illas y Leal.

Alfredo Castellanos contra Bernardo L. Backer. Ponente doctor Figueroa. Letrado doctor Comdon. Procurador: Romay.

EN LA AUDIENCIA

SALA PRIMERA DE LO CRIMINAL

Manuel Castro, por defraudación. Ponente: doctor Benítez. Defensor doctor Martínez.

Méndez Abkyerwiez, por falsedad. Ponente Duval. Defensor doctor Menció.

José Fuentes Otoyo. Ponente doctor Benítez. Defensor doctor Palma.

Manuel González Sotiel, por robo. Ponente: doctor Benítez. Defensor doctor Menció.

Emilio Moreu, por amenazas. Ponente: doctor García. Defensor doctor González Barrios.

Juan Hernández, por imprudencia. Ponente doctor Benítez. Defensor doctor Rodríguez Cáceres.

Pedro González, por disparo. Ponente doctor Benítez. Defensor doctor González Barrios.

Fernando Sánchez, por estafa. Ponente: doctor García. Defensor doctor Ruiz.

Jacinto Fraga, por homicidio. Ponente: doctor Benítez. Defensor doctor Núñez.

José Juesada, por robo. Ponente doctor Duval. Defensor doctor Palma.

Aniceto Miranda, por disparo. Ponente doctor Benítez. Defensor doctor Demestre.

Antonio Ibáñez, por estafa. Ponente: doctor Benítez Defensor doctor Salazar.

SALA TERCERA DE LO CRIMINAL

Antonio Castillo. Ponente doctor León Merconchini. Defensor doctor Perea.

Juan José Amores. Ponente doctor Llano. Defensor doctor Artola.

Eugenio Cisneros, por estafa. Ponente doctor Ramos Mantilla. Defensor doctor Núñez Portuondo.

Joaquín Martínez Dalmau, por estafa. Ponente doctor Ramos. Defensor doctor Artola.

Antonio Linares, por robo. Ponente: Dr. Ramos. Defensor doctor Casado.

Manuel Li, por drogas. Ponente doctor León. Defensor doctor Artola.

Juan Gualberto Rodríguez. Ponente: doctor Ramos. Defensor doctor Lombard.

Miguel León, por robo. Ponente doctor Ramos. Defensor doctor Pola.

Ernesto Alvarez por amenazas. Ponente doctor León Merconchini. Defensor doctor Alfonso. Acusador procurador Miró.

Juan Toledo, por amenazas. Ponente doctor León Merconchini. Defensor doctor Aguirre.

Eduardo Fernández, por estafa. Ponente: doctor León Merconchini. Defensor doctor Villiers.

Francisco Alvarez, por atentado. Ponente: doctor García. Defensor doctor Roig.

SEÑALAMIENTOS PARA HOY EN LA SALA DE LO CIVIL DE LA AUDIENCIA

Consulta: Sur. Enrique Carrasco contra Asia Acosta. Ponente Echeverría. Letrado: Camacho. Estrados. Fiscal.

Consulta: Oeste: Luis Juárez contra Dulce Torres. Ponente Echeverría. Letrado: Fernández. Procurador: Arango. Estrados. Fiscal.

Consulta; Sur. María Freyre contra Manuel Larragan. Ponente Echeverría. Letrado: Puig. Procurador: Barreal. Estrados. Fiscal.

Consulta: Oeste. José Suárez contra Manuela Rodríguez. Ponente: Echeverría. Procurador: Rouco. Estrados. Sr. Fiscal.

Consulta: Centro. Manuel Otero contra Herminia Vázquez. Ponente: Echeverría. Letrado: Alfonso. Fiscal.

Contencioso: Compañía Cubana Electricidad contra el alcalde municipal de Güines. Ponente: Echeverría. Letrados: Batista y Perea. Procurador; Urioste.

Contencioso: Tellechea Peña contra el alcalde de la Habana. Ponente: Echeverría. Letrados: Castro y Jiménez. Procuradores: Castro y Cárdenas.

Quiebra: Norte. José M. Castro Hermano. Ponente: Echeverría. Procurador López. Estrados.

Menor: Almendares. Compañía Fianzas La Garantía contra Manuel Alvarez. Ponente: Echeverría. Letrados: Salazar y Arias. Procurador: Dennes.

Menor: Almendares. Daniel Torre contra Ramón Suárez. Ponente; Echeverría. Letrados: Sánchez y Cruz. Procurador: Toscano y Roca.

Pensión: Oeste. Francisco Moynelo. Ponente: Echeverría. Letrado: Edreira. Fiscal.

Incidente: Este. Compañía de Préstamos contra Feliciano Fernández. Ponente: Echeverría. Procurador: Pulgares. Estrados.

Consulta: Este. Gloria M. Sánchez contra Francisco J. Beguer. Ponente: Echeverría. Letrado: Roig. Procurador; G. Faced. Estrados. Fiscal.

Un efecto: Almendares. Tomás Radillo contra Manuel Barrera. Ponente: Echeverría. Procurador: Radillo. Partes.

NOTIFICACIONES PARA HOY

Miguel A. Rendón (urgente); Andrés Sar Alvarez; Jesús Figueredo; María T. Ruiz Rojas; Urbano Gómez Cádiz; Carlos Fernández de Velazco; Israel González del Valle; Edelmiro López Morales; Plácido Pérez Poussín; Ruperto Arana; Carlos Terrén; Pablo Hernández; Gil Ibáñez; Ernesto García Nate; Manuel González Ibarra; Ismael López; Julio Dehoguez; Carlos Tarafa; Rafael Zuazo; Manuel Martínez Cádiz; Plácido Pérez Poussín; Francisco Martínez; Indalecio Cueto; Raúl Alfonso; Eustaquio Remedios; Eduardo Bruzón; Mario I. Santovenia; Alberto Carrillo; Rodolfo Fernández Criado; Juan Francisco Hernández; Pascual M. Rodríguez.

TINTEX LO REVISTE todo de colores elegantes

.... Tintex pone al alcance de todo el mundo los elegantes colores prescritos por París ... tanto en las prendas del ropero como para las cortinas, cenefas y demás ornamentos de la decoración interior.

.... Porque los Tintes y Colores Tintex vienen precisamente en los tonos preferidos por las damas elegantes para sus trajes, chales, prendas deportivas, cortinas, lencería, etc. El Tintex renueva la belleza y la utilidad de todas las prendas lavables. Todo sin dificultad ni complicaciones ... con el Tintex se tiene la seguridad de obtener resultados *¡siempre perfectos!*

.... Pida en las tiendas que le muestren la nueva Tabla de Colores Tintex. En ella encontrará los colores favoritos de París, en muestras de los mismos materiales que usted usa.

.... Tintex es un polvo que se disuelve al instante en el agua fría y todo lo que se tiñe con Tintex adquiere enseguida un color firme que se mantiene siempre como el primer día. No mancha las manos ni las uñas. ¡Ustex puede teñir con Tintex y sus manos quedarán impecables!

—EL GRUPO TINTEX—

Todos los productos necesarios para teñir o dar color en casa

Tintex Caja Gris—Tiñe y colora toda clase de géneros.

Tintex Caja Azul—Para la seda adornada con encaje—tiñe la seda y deja blanco el encaje.

Quita-colores Tintex—Le quita el color viejo a cualquier material, de modo que se puede teñirlo de un color nuevo.

Whitex—Nuevo añil de lavar para devolverle su primitiva blancura a todos los materiales blancos.

De venta en las Droguerías de Sarra, Johnson y Taquechel, Boticas y sederías importantes, a 20c. En paquetes más pequeños en las tiendas de "ten cents" a 15c.

Tintex

TINTES y COLORES

¿TOSE?

PRUEBA GRATIS

ALQUITRÁN

Legítimo de

PINO POR SARRÁ

Sólo una muestra a cada persona mediante la presentación de este periódico, en la Droguería Sarrá, mañana

HABANERAS

(Viene de la página NUEVE).

CHEITA TAGLE DE ALFONSO

SU RECIBO

Una fiesta.

En toda forma.

Culminó en esto el recibo de la gentil y bella dama Cheita Tagle de Alfonso con motivo de sus días.

Innumerables las señoras que estuvieron a saludarla en su elegante residencia.

Del mundo diplomático.

Un valioso concurso.

La esposa del Embajador de México, señora de Trejo y Lerdo de Tejada, la del Ministro de China, Mrs. Liao, la del Ministro del Perú, Marquesa de Gilis y la del Ministro de Haití, señora de Dennis.

La del Encargado de Negocios de Costa Rica, señora María González de Tinoco, y la del Secretario de la Legación del Brasil, señora Violeta Ford de Figueiredo.

La del Agregado Comercial del Brasil, señora de Albano, y la del Cónsul General de Chile, señora Clemencia Silvav de Mujica.

Marquesa de la Real Campiña.

La viuda de Quesada.

María Montalvo de Soto Navarro, Patria Tió de Sánchez Fuentes y Caridad García de González Ruiz.

Lolita Fernández de Velazco de Montalvo, Amelia Solberg de Hoskinson y Conchita Huidobro de Valdivia.

María Teresa Cagigal de Recio, Lily Morales de Coroalles y María Teresa de la Torriente de Pérez Piquero.

Panchita Pérez Vento de Castro Celia Comas de Hidalgo Gato y Cuca Blanco de Laurrieta.

Mina Betancourt de Bandini, y María Cabrera de Fernández Espinosa.

Mrs. Renée de Mesa.

Mrs. Koir y Mrs. Grinda

Señoras jóvenes, entre otras, Adelaida Parodi de Ramírez Olivella, Nena Aguilera de Estévez, Julita Jorrín de Culmell, Graziella Heydrich de Madan, Elena Galán de Fernández de Castro, Esperancita Núñez de Martínez, Ketty Brito de García Sevilla, Angela Matilde Abalo de Varona, Carmelina Laurrieta de Fondón, Nena Blanch de Rodríguez Illera, Graziella Bandini de Moreira, Rosa Vázquez de Santelro, Rosita de la Fuente de Lamar Schweyer, Elena Sánchez de Fernández, Sofía Arenal de Cárdenas, Matilde Ferrer de Pagés, Bebita Pérez Piquero de Fernández de Velazco, Conchita Valdivia de Santo Tomás, Cuca Zayas viuda de Miquez y Graziella Rodríguez Cáceres de Sánchez

Ernestina Varona de Mora, Belica H. de Bosch y América Andricain de Carbonell.

Lucrecia Aguilera.

Lola Gálvez Guillén.

Entre las señoritas, María Luisita Porto, Graziella Alfonso y Leonor de Castro.

Matildita Pagés.

Tina Hidalgo Gato.

Estela y Argentina Herrera, Rosario y María Luisa Arellano, Conchita y Dulce María Desvernine, Heliana y Lolita Varona, Rosa Amelia y Luisita Rodríguez Cáceres, Josefina y Teté Conde y Angélica y Ofelia Lancís.

Conchita López, Manina Morales, Leonor Echevarría y María del Carmen Soto Navarro.

Emma Recio.

Nena Quiñones.

Lucerito Weiss.

Flores, infinitas flores, las que fueron dedicadas a la señora Cheita Tagle de Alfonso.

Un buffet magnífico.

Servido con espléndidez.

LA BODA DE ANOCHE

De día en día.

Las bodas de la semana.

Anoche, en la residencia de la distinguida familia de la novia, bendijo el querido Padre Lobato la unión de la joven y simpática pareja Isabel Acosta y Fonseca y Alfonso Alonso y Sell.

El altar, con la imágen de Nuestra Señora del Cármen, aparecía precioso.

Lleno de flores.

Y de luces.

Se lució en su decorado la joven y bella señora Edelmira de Zayas de Vilar.

Las simbólicas galas de las desposadas parecian realzar la belleza de la señorita Acosta.

Muy elegante su traje.

Como el ramo de mano.

Fué el padrino, el señor Miguel Alonso y Sell, hermano del novio, quien con éste trabaja en el Laboratorio del licenciado Miguel Guerrero y Sell.

Y la madrina, la señora Elisa Mayo viuda de Valdés, tía de Isabelita.

Testigos.

Por la novia.

El doctor Miguel Guerrero y Alvarez y los señores Alberto Vilar y Auger y José López y Díaz.

Y por el novio, el doctor Francisco Barroeta, Presidente del Centro Andaluz, y los señores Eusebio Palacios y de la Guardia y Luis Sell Bertedor.

Con pastas y licores fué obsequiada la numerosa y distinguida concurrencia.

Repetidos los votos.

Por la felicidad de los novios.

ANA MARIA RELAÑO

Un gran concierto.

En Campoamor.

Lo ofrece la notable soprano Ana María Relaño bajo los auspicios de la Asociación de Reporters de la Habana.

Será por la mañana.

A las diez.

Contribuyen al mayor lucimiento del concierto el tenor Roberto Miró, el barítono Constantino Pérez y el tenor José Ojeda.

Además los distinguidos pianistas Vicente Lanz y Santos Menéndez.

Selecto el programa.

Variado e interesante

LINCOLN

Otra entrega.

Un precioso Limousine.

Al presidente de la fábrica nacional de manteca **Kokofat**, señor Alejandro Lindner, para su esposa, la distinguida dama Margarita Moeller.

La Casa Merson, representante del "soberano de los coches de lujo", continúa entregando carro tras carro.

Hay otros dos que entregar.

Antes de que finalice el mes.

Soy también para distinguidas personalidades de la sociedad habanera.

El **Lincoln** ha triunfado.

En toda la linea.

EN LA CLINICA DE BUSTAMANTE

Regina Castillo y Veytia.

Linda criatura.

Hija adorada del doctor Santiago Castillo Fuertes y su distinguida esposa Blanquita Veytia.

Fué operada de la garganta, con el más completo éxito, por los renombrados doctores Fernández Soto y Carlos de Lejarza.

La anestesia fué aplicada con su habilidad proverbial por el doctor Hevia.

Un caso feliz.

En la Clínica de Bustamante.

SUMMER CASINO

Noche de los jueves.

Favorita del Summer Casino.

Reinará hoy en aquel espacioso y ventilado cabaret la alegría del baile entre el placer de la comida.

Bailarán las Pfarry, las siempre aplaudidas alemancitas, procedentes de Montmartre.

Y bailará Estrellita Franco.

Muy graciosa.

En el keno de las doce y media habrá un premio de cien pesos.

Lo de siempre.

En noche de moda.

FELIX CALLEJAS

Homenaje.

A un distinguido periodista.

Se lo rinde el sábado el Club Femenino de Cuba, en sus salones, al señor Felix Callejas.

Hará uso de la palabra el notable orador Miguel Coyula y recitará poesías del festejado la señorita Carmen Raviña.

Numeros de piano además.

Por Violeta Jiménez.

Enrique FONTANILLS

JABON DE LA TOJA

NINGUN OTRO PRODUCTO SIMILAR IGUALA SUS EFECTOS

VARIOS SUCESOS DE POLICIA

CON UN VASO

En el Primer Centro de Socorro fué asistido, de una herida de carácter menos grave, Adrián Mariño Candales, dependiente y vecino de M. Gómez número 2, que se produjo casualmente al rompérsele un vaso que se encontraba fregando en la casa donde trabaja.

DEPENDIENTE LESIONADO

Cándido Castaño Cárdenas, dependiente y vecino del Hotel Alcázar, se produjo lesiones de carácter menos grave al caerse de una de las escaleras de dicho establecimiento.

NO ENTREGO EL EQUIPAJE

Luis Giorgi, del comercio y vecino del Hotel Virginia, acusó al dueño del mismo nombrado Telesforo Herrera Mateo, de negarse a hacerle entrega de su equipaje, alegando que le adeuda cierta cantidad.

OTRO LESIONADO

En el Primer Centro de Socorro fué asistido de quemaduras de carácter menos grave Teodoro Pedro Pinillo, dependiente y vecino de Gloria número 173, que se produjo casualmente en la casa número 15 de la calle de Esperanza.

EL CORRECCIONAL DE LA 3a. SECCION

Buena organización del nuevo local en que se ha instalado

Juez doctor Leopoldo Sánchez

En la Avenida de Italia esquina a América Arias, la casa que ocupara el desaparecido periódico "El Día", ha quedado definitivamente instalado el Juzgado Correccional de la Tercera Sección a cargo del juez Dr. Leopoldo Sánchez.

El local ha sido convenientemente acondicionado y cuenta con amplios salones donde el público debidamente separado espera a ser llamado a juicio. La policía también tiene su salón de espera.

En la parte alta del edificio, están instaladas las oficinas que han sido dotadas de un material moderno y de acuerdo con las exigencias del Juzgado en el que cada día es mayor el movimiento, habiendo un promedio diario de ochenta a cien casos.

Digno de los mayores elogios, es el esfuerzo hecho por el Juez doctor Leopoldo Sánchez, quien secundado por oficiales Sres. Castilla, Urrutia y Prieto y el secretario Dr. Ricardo Soler, han puesto al servicio de la Justicia un local adecuado a las necesidades de esta Capital.

DETENCION DE 28 RECLAMADOS

Serán puestos a disposición de los Jueces Correccionales

Por estar reclamados fueron detenidos en el día de ayer por la policía, las personas siguientes:

Vicente Gómez Pérez, vecino de 26 entre 33 y 35, en el Vedado, reclamado pir el Juez de Instrucción de Marianao.

—Emilio Valdés Reyes, se encuentra detenido en la Cárcel de la Habana, según informe rendido por el experto Regino Alfonso, siendo el mismo individuo que está reclamado por el J. C. de la S. Tercera, en juicio que se le sigue por un delito de estafa.

—Raúl Casanova Romero, chofer y vecino de Dragones número 41, reclamado por el J. C. de la S. Tercera.

—Ha informado el experto Agüero, que en la Cárcel de la Habana se encuentra detenido Carlos Zapata, siendo el mismo individuo que reclama el Juez Correccional de la Sección Segunda.

—Felicia Fernández Mola, vecina de M. Alonso número 45, reclamada por el J. C. de la S. Tercera.

—Angela Berona, o Berone, vecina de San Nicolás número 43, reclamada por el J. C. de la S. Tercera.

—María Gómez González, vecina de Dragones número 98, reclamada por el J. C. de la S. Tercera.

—Delia Valdés y Valdés, vecina de Gervasio número 118, reclamada por el J. C. de la S. Tercera.

—Joaquín Izquierdo Acosta, chofer y vecino de Gervasio número 129, reclamado por el J. C. de la S. Tercera.

—Francisco Llonsas Alonso, del comercio y vecino de Alonso número 8, reclamado por el J. C. de la S. Tercera.

—Francisco Centurio Maceo, ingeniero y vecino de la finca San Pedro, situada en el kilómetro 13 de la carretera de Guanajay reclamado por el J. C. de la S. Tercera.

—Pablo Mendieta Goicochea, del comercio y vecino de Obispo número 63, reclamado por el J. C. de la S. Segunda.

—Santiago Roldán Marcos, chofer y vecino de Arangurén número 232, reclamado por el J. C. de la S. Segunda.

—Gerardo González Casas, chofer y vecino de Aranguren número 239, reclamado por el J. C. de la S. Cuarta.

—Daniel Novoa y Novoa, del comercio y vecino de Luzuriaga número 179, reclamado por el J. C. de la S. Segunda. Ingresó en el Vivac.

—Antonio Arango Valdés, chofer y vecino de San Martín número 119, reclamado por el J. C. de la S. Cuarta.

—José Fariñas Hernández, chofer y con domicilio en Sardiñas número 7, reclamado por el J. C. de la S. Cuarta.

—Ana Sánchez Gutiérrez, vecina de Sardiñas número 44, reclamada por el J. C. de la S. Cuarta.

—Alfredo Triana Suárez, chofer y vecino de Dolores número 33, reclamado por el J. C. de la S. Segunda, siendo remitido al Vivac.

—Angel Rodríguez Mendoza, vecino de Figueras número 24, reclamado por el J. C. de la S. Tercera.

—Juana Pérez Pérez, vecina de San Joaquín número 63, reclamada por el J. C. de la S. Tercera, siendo remitida al Vivac.

—Manuel Rilo Amor, chofer y vecino de E número 15, Vedado, reclamado por el J. C. de la S. Quinta.

—Juan González González, chofer y vecino de 2 y 31, reclamado por el J. C. de la S. Cuarta.

—Juan Martín y Martín, chofer y vecino de M. Gómez número 592, reclamado por el J. C. de la S. Hercera.

—Gabriel Gustavo Cruz Peña, chofer y vecino de Fomento y Blanco, reclamado por el J. C. de la S. Tercera.

—José Agis Fernández, chofer y vecino de M. Gómez número 594, reclamado por el J. C. de la S. Cuarta.

—Andrés Méndez López, del comercio y vecino de Fábrica número 8, reclamado por el J. C. de la S. Quinta.

REY DE COPAS

SUPER COÑAC

Distribuidores, Gonzalez y Perez.

RADIO Y ELECTRICIDAD

TRASMISIONES Locales y Extranjeras — PROGRAMAS CONCIERTOS

CONCIERTO POR LA 2 M G

Los amantes de la buena música, los "dilettanti" de Cuba podrán disfrutar esta noche de un selectísimo concierto que ofrecerá, de nueve a diez de la noche, la Casa Manuel y Guillermo Salas, por medio de su magnífica Estación 2 M G, instala en San Rafael 14.

Dicho concierto estará a cargo de la famosa Sociedad de Cuartetos de la Habana, notable y aplaudido conjunto artístico que dirige el profesor señor Juan Torroella, fundador de la misma, y que integran, además, los conocidos profesores Virgilio Diago, José F. Quiñones, Vesco d' Orio y la señora Fidelma García de Torroella.

El programa completo lo insertamos más abajo.

Nos congratula mucho publicar esta noticia, porque con ella demostramos que, en la actualidad, los dueños o poseedores de aparatos de radio pueden escuchar "lo mejor de lo mejor" por radio.

Y esta vez, tendremos que agradecer a los hermanos Manuel y Guillermo Salas, activos y laboriosos propietarios de la 2 M G, un concierto que, seguramente, será inolvidable...

¡Bien por los hermanos Salas!

LA ORQUESTA DE CHATEAU MADRID, ESTA NOCHE EN LA C M W

Un programa bailable de primer orden pleno de números novedosos, será el que brindará esta noche la Estación C M W del DIARIO DE LA MARINA y La Columbus Commercial & Radio Company, con la Orquesta de Chateau Madrid, que dirige el profesor Mario Guas.

Esta Orquesta es, sin duda, una de las mejores que existen en Cuba, y que en Chateau Madrid constituye la mayor atracción.

Fausto Campuzano, proporcionará a los oyentes de la C M W esta noche de 9 a 10, un escogido programa de bailables.

Como una deferencia a la Estación C M W, Chateau Madrid ha cedido su orquesta para el programa de esta noche.

LA SERIE MUNDIAL Y LA VICTOR

Ayer tarde conversamos brevemente con el señor Julián Lastra, gerente de la poderosa firma Viuda de Humara y Lastra, y recogimos una grata noticia, que pronto daremos a la publicidad.

Por hoy sólo diremos que se trata de una agradable sorpresa que dará la Victor a los fanáticos con motivo de la Serie Mundial.

¿...?

Nada más podemos decir por el momento.

Alberto GIRO.

TRASMISIONES PARA HOY

Estación C M W

De 12 a 1 p. m.: Hora Radio Victor, como sigue:

1—Alta Escuela de Cadetes. Marcha. Banda Victor.
2—Rubenola. Saxofón, Violín, Banjo, Guitarra y Piano. Rudy Wiedoeft.
3—Canto Karabalí. Lecuona. Conchita Bañuls y Ernesto Lecuona.
4—El Huérfano. Tango. Juan Pulido.
5—Linda Leonor. Son. Estudiantina Oriental.
6—La Traidora. Marinera. Margarita Cueto y Carlos Mejía.
8—Ausencia. Pasillo. José Moriche y Antonio Utrera.
9—Una Noche en Viena. Vals. Orquesta Húngara.
10—De Mis Pagos. Tonada. Magaldi-Noda.
11—(1) Muñequita. (2) Burlesca. Solo de Piano. Ernesto Lecuona.
12—Louise. Depuis le jour. Lucrecia Bori.
13—La Española. Orquesta Internacional de Conciertos.
14—Il Trovatore. Tacea la notte Plácida. Mina Spani.
15—Romeo y Julieta. Ali Leve Tel, Soleil. Fernand Ansseau.
16—Trovador. Miserere. Banda Creatore.

—De 1 a 1.15 p. m.: Concierto Gomas Kelly.

—De 9 a 10 p. m.: Concierto a cargo de la Orquesta del Chateu Madrid integrada por los señores:

Piano: Sr. Pedro Menéndez.
Violín: Joaquín del Río.
Saxofón: Luis González.
I. Saxofón: Antonio Castro.
Banjo: Raúl Argudín.
Trompeta: José García (Pepín).
Droung: El director de la Orquesta señor Mario Guas.

He aquí el programa completo de este interesante conjunto:

1—Currito de la Cruz. Paso doble.
2—Happy Days and Lenely Nights. Fox trot.
3—Im. Telling You. Fox trot.
4—Broadway Melody. Fox trot.
5—La Prórroga. Danzón.
6—Arrabal. Tango.
7—I Il Get By. Fox trot.
8—El Ultimo Canto. Danzonete.

10 p. m.: Avances de noticias del DIARIO DE LA MARINA.

Estación 2 R K

—9 p. m.: Programa a cargo del Sexteto Bohemio dirigido por el señor Frank R. Morado, como sigue:

1—Esclavo Soy.
2—Arrabal.
3—Mi Ultimo Canto.
4—Bongomeri.
5—Bogar, Bogar.
6—Bongochemilla.
7—Danzonete.
8—El Rey de los Treceros.

Estación 2 M G

Manuel y Guillermo Salas, San Rafael número 14.

—A las 7 p. m.: Hora Radio Victor a cargo de la Orquesta Romeu, con el siguiente programa:

1—Los Dos Gallos. Paso doble.
2—Pavo Real. Danzón.
3—Páginas de mi Vida. Danzonete.
4—La Guajira del Agabama. Danzón.
5—Corazón de Nieve. Bolero.
6—Radio Victor. Danzón.

—De 9 a 10 p. m.: Hora Casa Salas.

Programa extraordinario a cargo de la Sociedad de Cuartetos de la Habana. Conjunto:

Primer violín: Juan Torroella.
Segundo violín; Virgilio Diago.
Viola: José F. Quiñones.
Violoncello: Vesco D'Orio.
Pianista: señora Fidelma García de Torroella.

PROGRAMA:

1—Allegro (del Cuarteto Serenata). De Mozart.
2—Andantino. Haydn. Para Cuarteto de Cuerda.
3—In Modo d'una Marcia (del Cuarteto Op. 44) Schumann. Para Quinteto con Piano.
4—Gavotte (Old French). Pochon. Para Cuarteto de Cuerda.
5—Old Black Joe (Canción). Foster-Pochon. Para Cuarteto de Cuerda.
6—Tema y Variaciones(del Trío Op. 11: Beethoven. Para piano, violín y violoncello.
7—Minuetto. Mozart. Para Cuarteto de Cuerda.
8—Adagio Ma Non Troppo (del Quinteto en Si Bemol) Zeolt.
(Para Quinteto con piano)

Estación 2 J K

Casa Lavín. San Lázaro 99.

Trasmitirá de 9 p. m. a 3 a. m. música bailable a cargo de la Orquesta del Summer Casino.

Estación 2 B X

Dr. Bertin Fernández. Figuras número 47.

Trasmitirá de 12 a 1 p. m.

De 9 a 10 p. m.:

1—Vueltabajera. Capricho Cubano. Música de R. Riverón y letra de A. Sierra.
2—Otra Vez. Canción Mejicana. Letra y música de Ignacio F. Esperón.
3—Gitana. Serenata Española. Letra y música de Jorge del Moral.
4—Tosca. Plegaria. Puccini.
5—Solvejgs Lied. Gried.

(Estos números serán cantados por la soprano señora Luz Ma. de Berumen).

En el intermedio de estas selecciones, ejecutará varios números de música selecta un Trío de Cuerdas integrado por los señores R. Riverón, pianista; J. Quevedo, violinista y E. León, violoncelista.

Segunda parte de 10 a 11: números de música popular y clásicos, a cargo de la profesora de piano señorita Margarita Martínez, el tenor señor Arturo Vázquez Blanco y la señorita Noemí Ferrer, soprano.

Estación 2 K O

Ricardo Perkins. Crespo 9.

Trasmitirá de 9 a 11 p. m. un programa musical variado.

Estación 2 F C

Angel Bertematiy. N. Sardiñas 108.

Trasmitirá como sigue:

De 1 a 3 p. m.: Programa Radio Victor, tomando parte los señores Eladio Padrón, guitarrista; Carlos R. Hernández, pianista; Nazario López (mandolinista; Juan de Dios Fernández, guitarrista; el tenor Rafael Izquierdo y el barítono José Vives y el señor Gustavo Pérez.

Segunda parte, como sigue:

1—Hilo Hawaiian March.
2—La Gitana. Canción por Margarita Cueto.
3—The Kiss Waltz. Solo de Acordeón.
4—Triste Payaso. Tango por Agustín Magaldi.
5—Fado Cariño. Canción por María Tubau.
6—Haiiana Wals.
7—La Hermana. Canción por Juan Pulido.
8—Broadway Walz.
9—Tucumana Mía. Magaldi-Noda.
10—Fado Meus Amores. Canción por M. Tubau.

Y números especiales por el Trío Cuba y el profesor de piano señor Carlos R. Hernández.

De 3 a 4 p. m.: Programa a cargo del profesor señor Hernández y el Trío Cuba.

De 4 a 5 p. m.: Programa desde el Estudio a cargo de Nazario López, Eladio Padrón y Rafael Izquierdo, componentes del Trío Cuba; y el barítono señor Vives con acompañamiento de piano por el profesor señor Carlos R. Hernández.

De 5 a 6 p. m.: Programa Radio Victor.

7 p. m.: Programa de sobremesa Vista Alegre con música selecta.

8 p. m.: Estado del Tiempo y Hora del Observatorio.

8.05 p. m.:

1—Amor Ciego. Tango.
2—Madre Querida. Canción.
3—La Varita. Trío Garnica-Asencio.
4—Historia Maleva. Tango.
5—Angela Mía. Orquesta.
6—Son los Ojitos. Canción por el Trío Garnica-Asencio.

8.35 p. m.: Programa Royalty:

1—Fanfarrón. Tango. R. Quiroga.
2—Amada. José Bohr.
3—Sinvergüenza. Tango. R. Quiroga.
4—Qué Noche de Amores. Por José Bohr.

9 p. m.: Hora José de la Concepción:

1—Los Cazadores de Focas.
2—Vestal Serena. Canción.
3—Santa María. Trío Canario.
4—Lunes Cubanos. Danzón.
5—Ya Sé que Me Olvidastes. Bolero.
6—Temporal... Temporal. Por Canario y su Grupo.

10.15 p. m.: Programa bailable.

11 p. m.: Buenas Noches.

Hojas de afeitar "Elefanten", cada hoja garantizada. Una prueba convence

TRADE MARK ELEFANTEN

de W. Curten, Solingen

Representante en Cuba,

Otto Rossler

Manzana de Gómez 406

Habana

Teléfono M-7774

Representante de fábricas extranjeras

Especialidad Joyería de fantasía

Use un buen Tinte para el Cabello

Use el Polvo ORLEX, que con sólo disolverlo en agua forma un tinte magnífico para teñir el cabello (o el bigote y la barba) del color que se desee y a la vez lo pone suave y sedoso. Es fácil de preparar y de aplicar y de resultados sorprendentes. Dura mucho y cuesta poco. Compre ORLEX en la botica.

SUSCRIBASE AL "DIARIO DE LA MARINA"

M.E.C.D. 2016

EL USO DEL CANAL DE TUNAS DE ZAZA

El presidente de la Cámara de Comercio Cubana, ha dirijido al Sr. Secretario de Hacienda, por conducto del Jefe de la Sección de Aduanas, un escrito en el que le dice que por reciente circular dictada por la Sección de Aduanas de esa Secretaría, que lleva el número 13 y fecha de 19 de febrero del corriente año, se ha dispuesto que el canal de Tunas de Zaza sea utilizado por los buques cuyo calado no exceda de veinticuatro pies, para entrar o salir en el puerto de Tunas de Zaza y que los barcos que entren o salgan en los puertos de Júcaro o Palo Alto, lo hagan por el canal de Breton, cuyo calado oficial se fija en veintinueve pies.

En el citado escrito agrega el presidente de la Cámara de Comercio Cubana que como puede entrarse en Júcaro y Palo Alto haciendo uso del Canal de Tunas de Zaza, tratándose de buques que no tengan más de veinticuatro pies de calado, parece injusto que se obligue a usar el canal de Bretón para ir a Palo Alto o Júcaro a barcos que no pasan de veinticinco pies de calado; sobre todo si se tiene en cuenta que la tarifap de practicaje de Júcaro y Palo Alto por el canal de Bretón es el doble precisamente de la que rige para el puerto de Tunas de Zaza.

La Cámara de Comercio Cubana ruega al señor Secretario, que en atención a las razones acabadas de exponer, disponga que sea aclarada o modificada la citada Circular No. 13 de 19 de febrero del año en curso en el sentido de que los barcos hasta el límite de veinticuatro pies de calado puedan usar el canal de Tunas de Zaza para entrar en el puerto de Júcaro o en el subpuerto de Palo Alto, con lo que se evitarían el perjuicio que sufren las compañías de vapores al tener que pagar en este caso el doble de derechos de practicaje por entrar o salir en los citados puertos.

Estamos realizando las operaciones del balance y nos conviene aligerar de mercancía todos los Departamentos. El procedimiento más eficaz es rebajar considerablemente de precio todos los artículos. Lo hemos hecho. Es, por lo tanto, una oportunidad ventajosísima comprar ahora.

Esta rebaja durará todos los días que restan del mes de Septiembre.

Las mismas condiciones de precio rigen en nuestra Sucursal de Camagüey.

VENTA DE MEDIAS Y CALCETINES.

Una semana.

DEL 23 AL 28 DE SEPTIEMBRE.

En los días anteriores al BALANCE, el Departamento de Medias y Calcetines, hace una VENTA ESPECIAL, a base de una considerable reducción en los precios.

Medias de seda, marca ENCANTO, de superior calidad, tejido perfecto y de gran elasticidad. En todos los colores de la moda actual y los que han de privar en el otoño. Desde 0.45

Medias de seda, marca ENCANTO, de gran duración. Tejidos doble y chiffon, con pico y talón estrecho. A 1.15

Medias de pura seda; tejido semigrueso; cuchilla calada; con refuerzo de hilo para el tirante. En todos los colores de moda. A 1.25

Medias de seda, marca ENCANTO; calidad superior; tejido semigrueso. En todos lo colores de moda. A 1.50 1.75

Medias de seda marca ENCANTO; tejido semigrueso; calidad extra. En todos los colores. A 2.00

Medias GOTHAM—hilo de oro—; de pura seda; tejido chiffon. En todos los colores. Valían 3.50. Ahora 1.85

De la misma marca, en tejido grueso, con refuerzo de hilo para los tirantes. En todos los colores. A 2.25

Medias de hilo en todos los colores. Magnífico resultado. Desde 0.55

Calcetines para niños, de hilo color entero y blancos con el puño de color. Todos los tamaños 0.20 0.25

Calcetines de hilo, lisos o con conchitas. Todos los tamaños 0.30

Calcetines de hilo superior, lisos o con conchitas, blancos o de color. Todos los tamaños 0.35

Calcetines tres cuartos; puño en colores combinados. Todos los tamaños 0.25

Calcetines tres cuartos; tejido acordonado. Todos los tamaños y colores 0.45

Calcetines de fibra y seda, para varones y niñas, lisos o con los puños en colores combinados 0.60

La misma oferta se hace en nuestra Sucursal de Camagüey.

El Encanto

Planta baja

EXCURSION DE LOS ROTARIOS

Irán a Cienfuegos en un tren especial, el día 11 de octubre

LA SESION DE ESTA TARDE

Demostrarán que los ciegos son personas útiles a la sociedad

Hoy, a las 12:30 p. m. celebrará su sesión semanal el Club Rotario, en el roof del hotel Sevilla-Biltmore. Estará dedicada a demostrar que los ciegos no son individuos absolutamente inútiles a la sociedad, sino que, convenientemente educados, pueden prestarle una cooperación muy eficaz.

Han sido invitados el señor Alfredo Escarré, preeminente rotario del Distrito 25, (ciego); la doctora Ascensión Sedeño, Directora del Instituto Nacional de Ciegos y varios alumnos y profesores de este plantel, quienes harán experiencias prácticas.

EXCURSION A CIENFUEGOS

El viernes 11 de octubre, a las once de la noche, en un tren especial partirán hacia Cienfuegos los Rotarios de la Habana, para asistir a la convención que allí se celebrará durante los días 12 y 13. El costo de la excursión será de veinte pesos por persona incluyéndose en esta suma el transporte por ferrocarril, litera alta en pullman ida y vuelta, alojamiento durante dos días en el hotel San Carlos en Cienfuegos, desayuno, almuerzos y comidas, transporte de equipajes, paseos y excursiones, fiestas y bailes en la ciudad de Cienfuegos. Los que deseen viajar en litera baja deberán abonar cinco pesos extra. El apartado costará quince pesos extra y el salón 20 pesos. Estos precios incluyen el uso de dichas acomodaciones a la ida y al regreso.

Programa para la Excursión

Viernes 11 de Octubre

11:30 p. m. — Salida de la Habana.

Sábado 12

8 a. m. — Llegada a Cienfuegos. 11 a. m. — Recorrido de la ciudad. 1 p. m. — Almuedzo en el Club de Cazadores. 5 p. m. — Excursión al Central Hormiguero. 8 p. m. — Sesión inter-clubs en el Hotel San Carlos. 10 p. m. — Baile en el Liceo de Cienfuegos.

Domingo 13

10:30 a. m. — Excursión por la Bahía. 12 m. — Ponche en Punta Pie. 1 p. m. — Almuerzo en Pasa Caballos. 4 p. m. — Regreso a Cienfuegos. 6 p. m. — Té danzante en el Nautic Club. — 8 p. m. — Comida en el Cienfuegos Yacht Club. 10 p. m. — Baile.

Lunes 14

2 a. m. — Regreso a la Habana. 8:30 a. m. — Llegada a la Habana.

Las Defunciones Ocurridas Ayer en la Habana

HASTA LAS 4 P. M.

Diana Masó, raza blanca, 1 año, Monte 66, gastro enteritis.

Domingo Pineda Cabrera, raza mestiza, 79 años, Cárcel, suicidio por suspensión.

Rodolfo Rodríguez Martínez, raza mestiza, 19 años, Neptuno 233, tuberculosis.

Elena Villa, raza blanca, 9 meses, Zaldo 20 y medio, bronconeumonía.

Justo Alvarez Rodríguez, raza mestiza, 33 años, Rita 47, tuberculosis.

Antonia Sola Erviti, raza b., 69 años, Cerro 551, arterio esclerosis.

Rosario Jiménez y Díaz, raza blanca, 11 días, Hospital Municipal, hemorragia umbilical.

María González, raza blanca, 46 años, Hospital Calixto García, cirrosis hepática.

Federico Hernández, raza blanca, 49 años, Hospital Calixto García, cáncer del esófago.

María Abreu Torres, raza mestiza, 20 años, Hospital Calixto García, tuberculosis.

Manuel Cerra, raza blanca, 31 años, Hospital Calixto García, tuberculosis.

Rosalía González Díez, raza blanca, 25 años, Aciérto 9 C, suicidio por arma de fuego.

Rosalía Arozarena, raza negra, 97 años, Escobar 71, senilidad.

Sixto Crucet y Fernández, raza blanca, 14 meses, 10 de Octubre 707, nefritis aguda.

José Manuel Rodríguez, raza blanca, 50 años, Quinta Covadonga, suicidio por sustancia corrosiva.

Juan Gascón Navarro, raza blanca, 56 años, Aguacate 35, traumatismo por aplastamiento.

Henry Morphy, raza blanca, 41 años, aguas de bahía, sumersión accidental.

Carmelina Pego Gómez, raza blanca, 3 meses, San Mariano 32, bronconeumonía.

Un desconocido, raza mestiza, 30 años, Necrocomio, traumatismo por aplastamiento.

Cecilia Zayas Toscano, raza mestiza, 14 años, Hospital Las Animas, fiebre tifoidea.

Joaquina García, raza mestiza, 4 años, Ayesterán 20, mastoiditis.

Guillermo López, raza blanca, 2 años, Morales, sin número, endocarditis.

Sergio Gliera, raza blanca, 29 años, Hospital Municipal, suicidio precipitación desde lugar elevado.

Juan M. Amaro, raza mestiza, 41 días, Gloria 64, gastro enteritis.

Es Acusado de Prevaricación un Vigilante de Policía Municipal

Fungía de oficial de carpeta en Regla y se mofó de un ciudadano que quiso establecer una denuncia de hurto

(NOTICIAS DE LOS JUZGADOS DE INSTRUCCION)

JUZGADO DE INSTRUCCION DE LA SECCION PRIMERA

Juez, Dr. Valle Moré. Secretarios, señores Ledo. Mendoza y Risco.

ACUSA AL VIGILANTE

El Sr. Miguel Sánchez González, vecino de Artes 123, en Casa Blanca, acusó al vigilante de carpeta en la Subestación correspondiente, porque al denunciarle que le habían sustraído una jaula con un sinsonte, se mofó de él vejándole y no quiso dar cuenta del hecho. Denunció el caso en la Primera Estación de Policía.

HURTO

Una caja con herramientas le sustrajeron a Francisco Portela Estarich, de Santos Suárez. Se considera perjudicado en $75.

JUZGADO DE INSTRUCCION DE LA SECCION SEGUNDA

Juez, Dr. Morales Castillo. Secretarios, Sres. Chaple, Calzadilla, Tamayo y Reyes Gavilán.

ALTERACION DE PARTIDA DEL REGISTRO CIVIL

A consecuencia de los repetidos escándalos que a diario ocurren en la casa San Rafael 63 A altos, donde residen Isabel Badillo Herrera y Margarita Valdés Rodríguez, el vigilante 1728 comprobó que Isabel Badillo, que aparece como de 21 años, es menor de edad, habiéndose raspado en el certificado la fecha de su nacimiento, supliantando un número, para que aparezca como mayor de 20 años. Margarita Valdés, la autora del hecho, fué remitida al Vivac.

PROCESAMIENTOS

En la causa por sustracción de materiales a la Compañía Cubana de Electricidad, se inhibió el Juzgado de Instrucción de la Sección Tercera por corresponderle actuar al de la segunda y en este Juzgado fueron procesados por hurto con $500 de fianza, para gozar de libertad provisional José Bellido de Luna, Hermán Bellver Díaz y Benjamín Salomón. Además fueron procesados con anterioridad Orestes Suárez, Manuel Padrón y Arturo Cruz.

JUZGADO DE INSTRUCCION DE LA SECCION TERCERA

Juez, Lledo. Potts. Secretarios, doctor Armisén, Sres. Maestri, Morejón y Mellán.

INTOXICACION POR EQUIVOCACION

Por ingerir polvos de extracto de Saturno que le despacharon por sulfato de sosa en la farmacia de Concordia 177, sufrió una grave intoxicación Germán Diéguez, español, de 26 años, vecino de Oquendo 2. Fué asistido en Emergencia por el Dr. Vega.

JUZGADO DE INSTRUCCION DE LA SECCION CUARTA

Juez, Lledo. López Centellas; Secretarios, Sres. Reyes, Zayas, Canalejo y Rodríguez.

ROBO

Saltando una verja de un metro de alto y penetrando en la casa por una ventana de los altos, sustrajeron ropas y alhajas por valor de $700 en la casa Concepción 7 en el Cerro, propiedad del señor Agustín Martínez Domínguez. Este declaró que cree anestesiaron con cloroformo a sus familiares.

SE LLEVO EL AUTO

José Díaz Ferrer, de Matanzas, de 31 años, vecino de San Lázaro 504, denunció a la Policía que dió a trabajar su auto 39400 a Manuel Caballero Rodríguez, de Jesús María 23, chauffeur título 94 de Guanabacoa y se apropió de él. Se considera perjudicado en $1.000.

EN LIBERTAD

El vigilante 1238 detuvo a la mestiza Rosa Valdés Fauly y Valdés, de Infanta 26, por acusarla María Rosario Arias Taijan, de su mismo domicilio, de tenerla secuestrada impidiendo la salida de la casa, a Romelia Quintana Díaz, de Oriente de 19 años, casada. Por comprobarse que no existía tal secuestro quedó en libertad la acusada.

JUZGADO DE INSTRUCCION DE LA SECCION QUINTA

Juez, Dr. Pichardo; Secretarios, señores García Bango, Loret de Mola, Perrote y Menéndez Carballo.

INFRACCION DEL CODIGO POSTAL

La Sra. María Enríquez Blanca de Monte 389, pidió al vigilante 1969 detuviera a los dependientes de la bodega contigua a su casa, Monte 387, señores Elías Suárez Fernández y Francisco Fernández Fernández, españoles y vecinos de dicho lugar a los que acusó de haberle entregado a su hija Carmela Blanca Enríquez una carta de Nueva York, abierta por sus dos lados, creyendo fueran ellos los autores de la violación postal.

PARA SER EXPULSADOS

Será expulsada la jamaicuina Dolores Albert, procedente de Guantánamo, acusada de traficar en drogas heroicas.

Será también expulsado por indesejable el ciudadano americano N. Hermes Jackson o Jackson Jim, o James Consal o "Jim" que ha sido condenado varias veces todas ellas por delitos contra la propiedad.

BALANCE

VENTA ESPECIAL POR 3 DIAS.

JUEVES VIERNES SABADO.

Telas Estampadas

Holán estampado de doble ancho. Veinte dibujos diferentes. El corte de 4 varas: **0,65**

Volle estampado de doble ancho. Inglés. Muchos estilos diferentes. El corte de 4 varas: **0,65**

Soiassette estampado. "Eats-Color". La tela de todo el año. Suavidad. Calidad. El corte de 4 varas: **1,00**

El Encanto

Planta baja.

ESTA MISMA OFERTA SE HACE EN NUESTRA SUSURSAL DE CAMAGÜEY.

M.E.C.D. 2016

PRIMERA SECCION DE ROTOGRABADO

DIARIO DE LA MARINA

HABANA JUEVES 26 DE SEPTIEMBRE DE 1929

IMPRESO EN EL DIARIO DE LA MARINA
HABANA. CUBA

Momentos en que aterrizaba en el aeródromo de Columbia el avión del Coronel Charles A. Lindbergh

El Coronel Lindbergh y su distinguida esposa, que al aterrizar en Columbia, fueron cumplimentados por las autoridades civiles y militares de la Capital y por un grupo numeroso de familias.

Acto de firmar el nuevo contrato para la construcción de un tercer piso en la «Sociedad Deportiva de Comunicaciones», Prado 34½. Firmaron este contrato, por una parte, el Sr. Juan C. Zamora y Prado, Subsecretario de Comunicaciones y Elpidio Guzmán y Alvarez, Presidente de la Junta de Gobierno, y por la otra, el Sr. Ramón Larrea, propietario del edificio. Figuran en la fotografía: Sentado, el Sr. Juan C. Zamora, Subsecretario de Comunicaciones. De pie, de izquierda a derecha, José R. Arango, Vocal; Antonio Ginard y Rojas, Secretario; Liberato López Fundora, Presidente; Elpidio Guzmán y Alvarez, Presidente de la Junta de Gobierno; Oscar Díaz, Arquitecto de la obra; Ramón Larrea, propietario del edificio; Jorge L. Cuervo, Segundo Vicepresidente de Honor; Francisco Gómez Rodríguez, , Tesorero; Guillermo de la Torre, Vocal, y Dr. Dionisio López, Vocal.

Aspecto de parte de la concurrencia que asistió al baile celebrado por la «Sociedad Deportiva de Comunicaciones», en sus salones de Prado 34½ la noche del 21 del actual.

Srta. Fredesvinda Izquierdo, un bello símbolo de la «Fiesta Primaveral del Maíz», certamen que, por iniciativa de la Secretaría de Agricultura, Comercio y Trabajo, organizó la Comisión Nacional del Concurso del Maíz. — El próximo día 10 de Octubre, en la Estación Agronómica de Santiago de las Vegas, tendrá lugar la adjudicación de premios de estas plausibles competencias.

Ofelia Rodríguez Acosta, poetisa y escritora de relieve, que acaba de publicar una interesante novela titulada «La Vida Manda».

Grupo de señoritas que organizaron las solemnes fiestas celebradas con motivo de la inauguración de la nueva y hermosa Capilla levantada por los Padres Paúles en el Reparto de S. Suárez

M.E.C.D. 2016

La Entusiasta Bienvenida de la "Sociedad Japonesa de Cuba" a los Marinos del Dai-Nippon

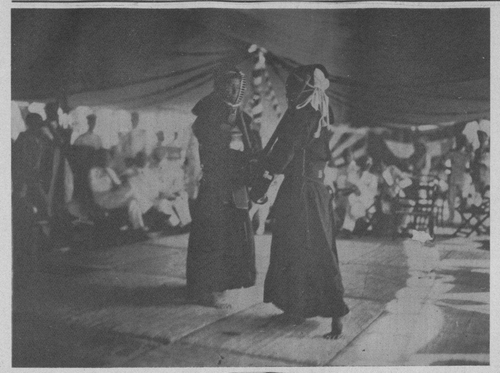

clásico de los «samurais».

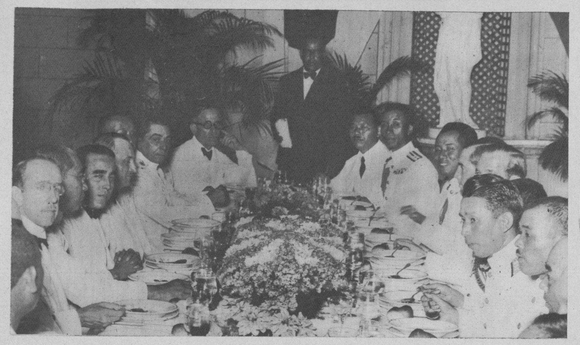

Un aspecto del banquete ofrecido por el Alcalde de la Ciudad, a la oficialidad del «Asama» y del «Iwate».

Vice-Almirante Sr. K. Nomura, que venía al mando de los cruceros japoneses «Asama» e «Iwate», en su reciente visita a nuestro puerto.

Almuerzo ofrecido en el Círculo Militar de Columbia, al Vice-Almirante K. Nomura y oficiales de la escuadra japonesa, por las autoridades militares y navales de la República.

Un grupo de marinos japoneses en «La Tropical», rodeando a «Panchita», la popular y conocida propagandista de una marca industrial.

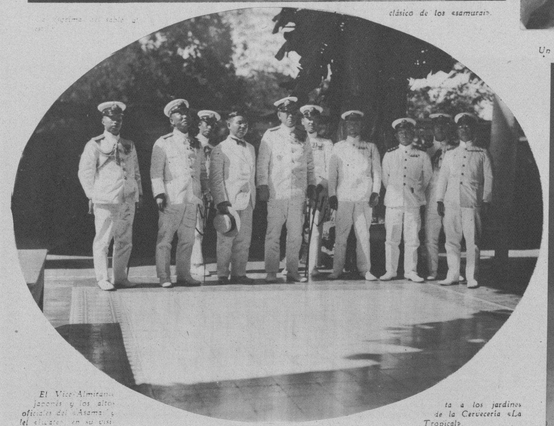

El Vice-Almirante japonés y los altos oficiales del «Asama» y del «Iwate», en su visita a los jardines de la Cervecería «La Tropical».

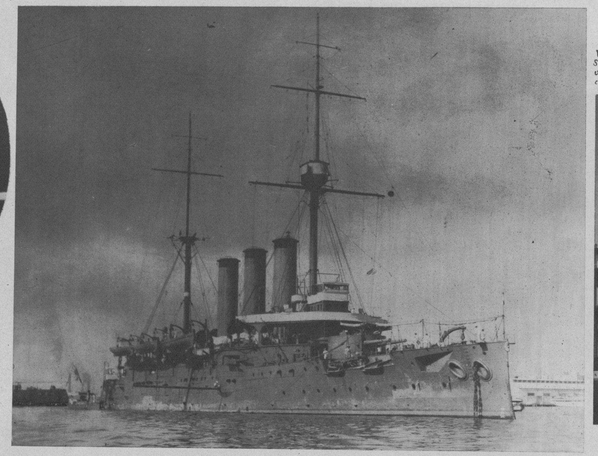

El crucero de la armada japonesa «Iwate».

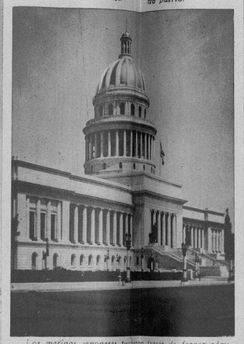

Los marinos japoneses tuvieron frente de franca admiración para nuestro Palacio del Congreso, joya arquitectónica orgullo de Cuba y de América.

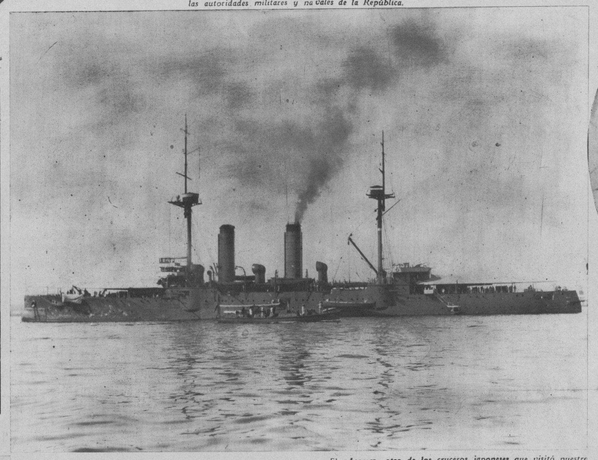

El «Asama», otro de los cruceros japoneses que visitó nuestro puerto.

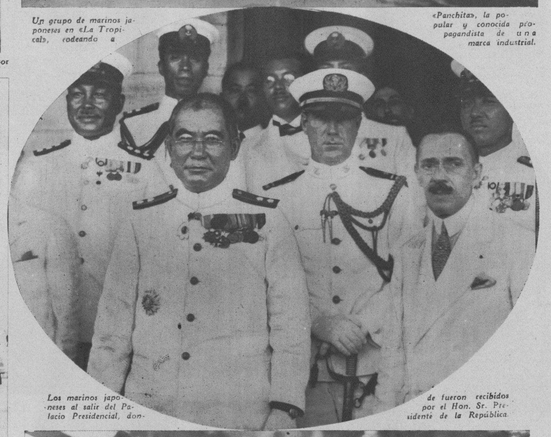

Los marinos japoneses al salir del Palacio Presidencial, donde fueron recibidos por el Hon. Sr. Presidente de la República.

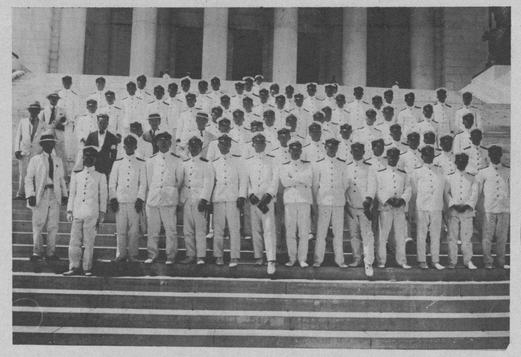

La oficialidad japonesa en su visita al Capitolio.

Sr. C. Sugai, conocida y prestigiosa personalidad de la colonia japonesa, Vicepresidente de la «Sociedad Japonesa de Cuba».

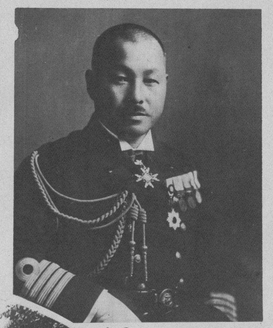

Sr. G. Suzuki, comandante del crucero «Iwate».

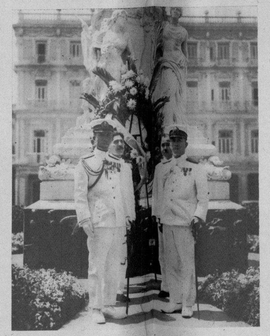

La representación de los marinos japoneses, colocando una ofrenda floral ante la estatua de Martí.

Sr. M. Hibino, comandante del crucero «Asama».

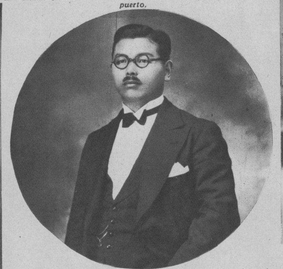

Sr. H. Katow, distinguido caballero japonés, residente en la Habana, Presidente de la «Sociedad Japonesa de Cuba».

Un grupo de jóvenes de la «Sociedad Japonesa de Cuba», brindando con el Vice-Almirante japonés, K. Nomura, en los jardines de «La Tropical».

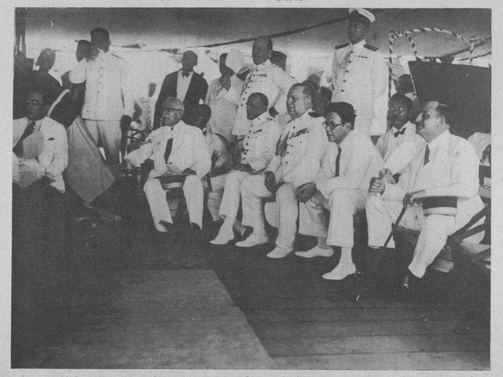

Las autoridades cubanas presenciando, a bordo del «Asama», los interesantes asaltos de esgrima y prácticas de lucha de los marinos del Japón.

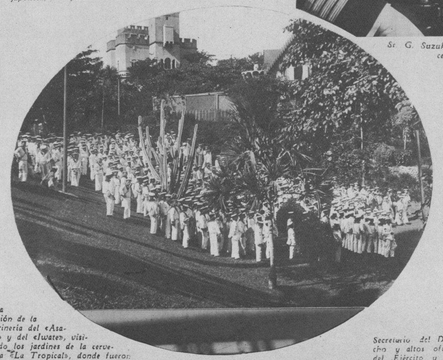

Una sección de la marinería del «Asama» y del «Iwate», visitando los jardines de la cervecería «La Tropical», donde fueron espléndidamente obsequiados y gentilmente atendidos.

Secretario del Despacho y altos oficiales del Ejército y de la Marina de Cuba, al salir de su visita a la oficina de recepción de la «Sociedad Japonesa de Cuba».

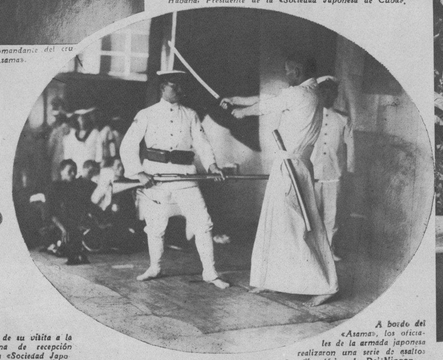

A bordo del «Asama», los oficiales de la armada japonesa realizaron una serie de asaltos al estilo clásico de Dai-Nippon.

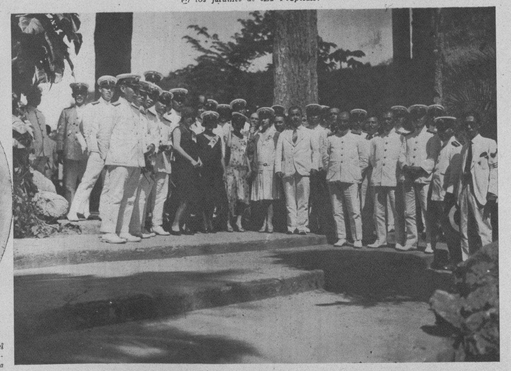

Miembros de la colonia japonesa de esta capital, acompañados de los marinos del «Asama» y del «Iwate», en su visita a los jardines de «La Tropical».

帝國練習艦隊歡迎記念
玖瑪日本人會
昭和四年九月十八—十九日

NIQUELAMOS.
Doramos y afilamos con procedimiento patentado especial.
ENTREGAMOS los trabajos en menos de 24 horas. Efectos de esgrima.
Reina 50. J. M. CASTEX. Telf. M-3232.
LA FRANCIA

DR. J. M. VERDUGO
De la Facultad y Hospitales Americanos y de París.
Estómago e Intestinos.
Tratamiento eficaz de la úlcera estomacal y duodenal y de la colitis en cualquiera de sus períodos.
Hígado y vías biliares.
Prado 60, bajos. — —Consultas de 2 a 4.
Teléfono: A-4425.

DR. ENRIQUE CASTELLANOS SALAZAR
Cirujano Dentista
Ayudante Facultativo de la Universidad de la Habana.
Especialista en dentaduras, puentes y coronas.
Neptuno 169. Consultas de 1 a 5.
Entre Escobar y Gervasio. Telf. U-3546.

CAMPARAS QUESADA
CONTROLAMOS LA VENTA DE CAMPARAS EN CUBA
Vendemos a Plazos y al Contado.
$2.00 y $3.00 al mes.
Oficinas y Talleres:
Zapata 22.
Teléfonos:
U-2176 — U-7243
Pida Catálogo.

M.E.C.D. 2016

EN LOS JARDINES DE LA CERVECERIA "LA TROPICAL"

ECOS SOCIALES

Menos la glorieta «El Ensueño», que ya estaba cedida con anterioridad al simpático Club «Hijos del Ayuntamiento de Golada», «La Tropical» puso el domingo último el resto de sus jardines a la entera disposición de la «Agrupación Artística Gallega», la culta sociedad que preside el Sr. Paulino Fernández, tan ventajosamente conocido en nuestros círculos comerciales.

Y como es natural, se llenaron hasta no caber una pareja más, los lugares destinados al baile, especialmente la explanada del Mamoncillo y el gran salón «Tropical», así como también abundaron, como pocas veces, las familias que se distribuyeron por glorietas y kioscos a comer las clásicas empanadas. De estas meriendas familiares, una de las más concurridas fué la organizada por la bella Presidenta del «Club de Ibias».

Tal éxito en el festival de la «Agrupación Artística Gallega», tiene que atribuírse, incuestionablemente, al entusiasmo con que trabajaron en su organización el Comité de Fiestas que preside el Sr. Jesús Piñeiro, comité que tuvo el acierto de designar una comisión de damas, que tomó a cuestión de honor el que la Agrupación quedara a gran altura ante los que el domingo fueran sus huéspedes en los jardines de «La Tropical».

Por lo que respecta a la matinée de los «Hijos de Golada», podemos asegurar que también tuvo una nutrida concurrencia.

De unas y otras fiestas la plana adjunta ofrece a los lectores del DIARIO DE LA MARINA, una artística visión fotográfica.

La bella Presidenta del «Club de Ibias» (en segundo término), con una gentil y blonda invitada a la pequeña fiesta extraoficial celebrada por el Club.

Saliendo del salón «Tropical», a disfrutar el fresco del Parque durante un descanso de la matinée de la «Agrupación Artística Gallega».

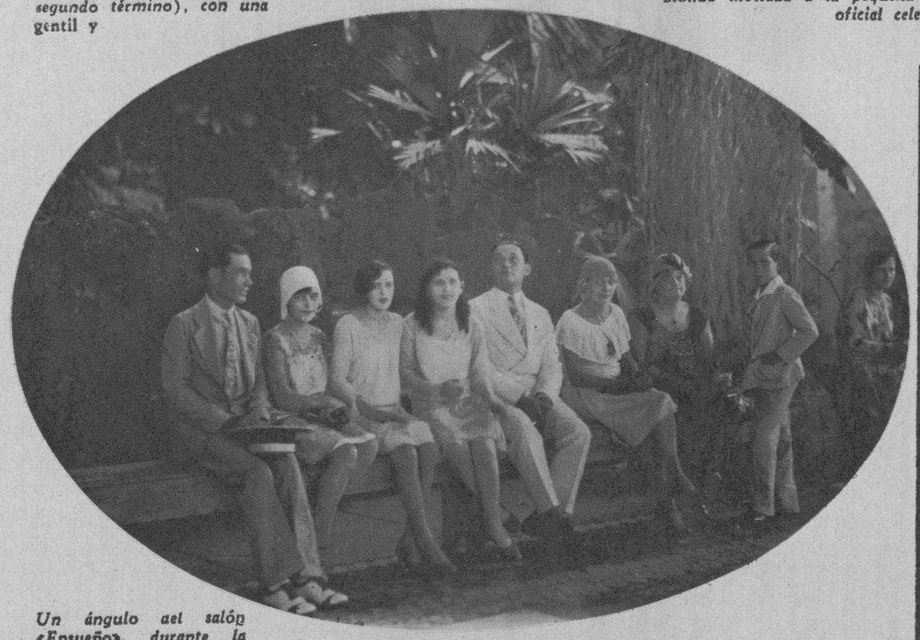

Un ángulo del salón «Ensueño», durante la matinée que celebró la sociedad «Hijos de Golada»

Es una bella bailadora, sorprendida en una de las ventanas del salón «Tropical», viendo correr las aguas del río, que corren turbias. Y como corren turbias, ella piensa que lo mejor es dejarlas correr y tomar cerveza cristalina de la que fabrica «La Tropical».

Otro grupo de lindas concurrentes a la matinée del salón «Tropical».

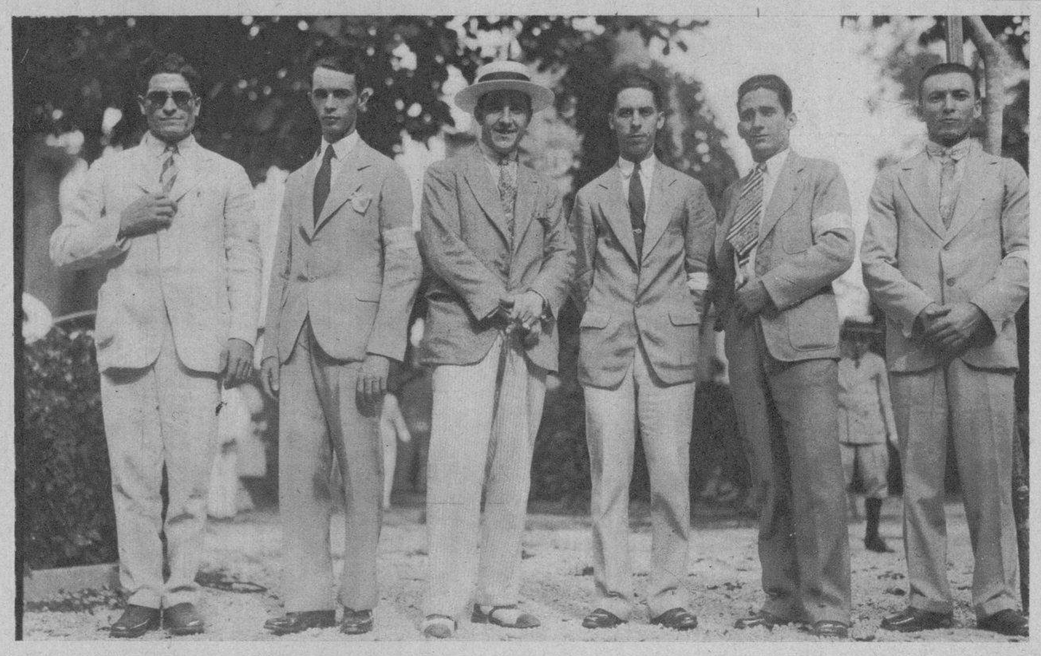

El Sr. Piñeiro, Presidente del Comité de Fiestas de la «Agrupación Artística Gallega», con un grupo de entusiastas miembros del Comité.

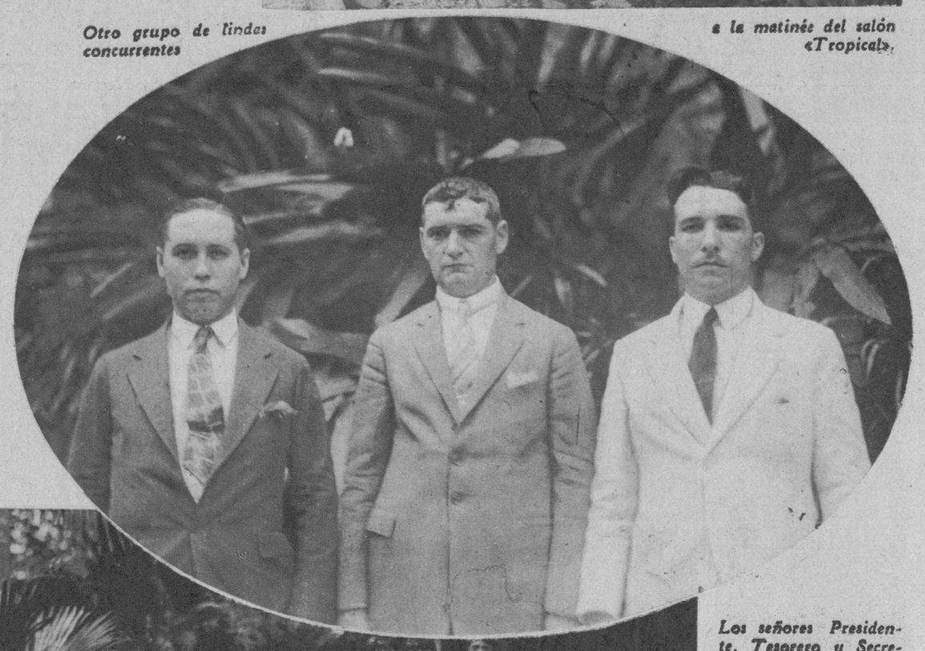

Los señores Presidente, Tesorero y Secretario del Club «Hijos del Ayuntamiento de Golada».

Concurrentes a una de las más divertidas meriendas que hubo el pasado domingo en los jardines de «La Tropical».

Comensales de una exquisita merienda familiar.

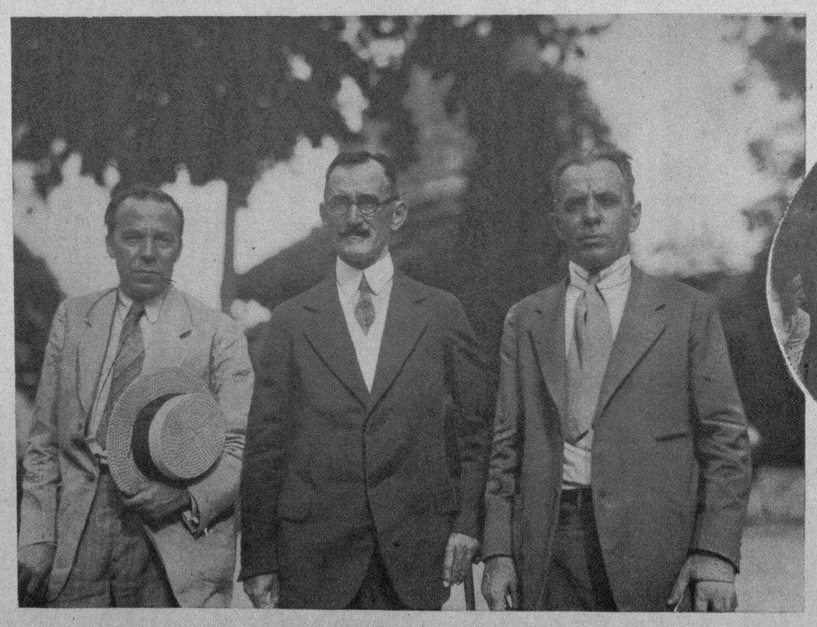

El alto mando de la «Agrupación Artística Gallega».

Familiares de socios del «Club de Ibias», después de la merienda en que tomaron parte.

M.E.C.D. 2016

SEGUNDA SECCION DE ROTOGRABADO

DIARIO DE LA MARINA

HABANA JUEVES 26 DE SEPTIEMBRE DE 1929

IMPRESO EN EL DIARIO DE LA MARINA
HABANA. CUBA

En uno de los más pintorescos lugares del hermoso Oriente, cabe a las estribaciones de la Sierra Maestra, BACARDI ha escogido su asiento y ha plantado entre jardines y palmeras las grandes fábricas donde se elabora la CERVEZA HATUEY. Y allí es donde Santiago de Cuba acude a celebrar sus más importantes fiestas y reuniones.

Santiago de Cuba

A la dedicación y buen gusto de la ilustre benefactora Doña Elvira Cape, Vda. de Bacardí, se debe esta fiel reproducción, al natural, de un viejo callejón santiaguero.
(Del Museo «Emilio Bacardí», obra de José Boffil).

Apacible rincón del antiguo Convento de San Francisco de Asís, ocupado y conservado hoy por los P.P. Paúles.

Quesadas y Villalones han vivido por más de doscientos años en esta señorial y antigua residencia, de puro estilo criollo-colonial, enclavada en el corazón de la ciudad. Muestra la «foto» un bello rincón de la típica mansión.

Este callejón de San Jerónimo, meca obligada de todo curioso que visita la vieja ciudad que fundara Velázquez, tiene el encanto de contar aún con un conjunto como el que ofrece la «foto». Nótese al centro lo que queda de la famosa «Casa Azul», tema de cien artistas distintos.

Primitiva arca que usara en su fundación el Muy Ilustre Cabildo de Santiago de Cuba. Panoplia y armas muy antiguas. Al fondo, la mesa en que celebraba sus juntas el Cabildo
(Del Museo «Emilio Bacardí».)

LA CUNA DEL BACARDI.—Bajo las alas del murciélago y junto a la palma centenaria que vió nacer esta gran industria, hoy se levanta este majestuoso edificio que alberga dentro de sus amplias naves los gigantes cos filtros donde el BACARDI es elaborado para el mundo entero.

M.E.C.D: 2016

La Colonia Española de Santiago de Cuba

Pabellón «Fernández Rosillo», en el Sanatorio de la «Colonia Española», de Santiago de Cuba.

La «Colonia Española», de Santiago de Cuba, fundada en el año de 1898, es una institución que honra por igual a cubanos y españoles en la región oriental. Todas las directivas que se han sucedido en el gobierno de la «Colonia Española», desde su fundación, han venido laborando, con tesonero empeño, por el auge y el engrandecimiento de esta institución y, sobre todas las cosas, por el mejoramiento de los servicios que presta el magnífico Sanatorio a todos los asociados.

Cuenta actualmente la «Colonia Española», de Santiago de Cuba, con más de seis mil socios directos, mil socios confederados y dos mil cien asociadas.

El Sanatorio, que ha sido y sigue siendo objeto de la más cuidadosa atención por parte del Cuerpo Directivo de la misma, está bajo la competente dirección del Dr. Antonio Guerrico y cuenta entre su personal facultativo con profesionales de tan sólido prestigio, como los Dres. Juan B. Caignet, Luis Salazar Verazas, Cruz Bustillos, José Ruiz, J. M. de Moya, Flamand, Eduardo Guerrico, Manuel Yero, Magín Pérez Catasús, Pablo Morlote y Francisco Roca Magrans.

La Administración del Sanatorio ha sido puesta en manos de la Superiora de las Hermanas de la Caridad, Sor Asunción Massot, y a su competencia, celo y actividad se deben la magnífica organización de todos los servicios y la atención exquisita que reciben todos los pacientes que ingresan en él.

Además de los servicios benéficos de la Quinta y de los de orden cultural y social que ofrece esta institución a sus numerosos asociados, cuenta con un soberbio Panteón en el Cementerio Metropolitano, con capacidad de ciento noventa nichos, iniciativa que ha sido agradecidamente recibida por los asociados de más modesta posición social y económica.

No hace mucho quedó felizmente cristalizado el proyecto de la admisión de la mujer a participar de los innumerables beneficios de orden social y benéfico que brinda esta institución y, en poco tiempo, la consolidación de «La Milagrosa» ha obligado a tomar iniciativas para la construcción de un gran Pabellón para Mujeres, donde se presten todos los servicios sanitarios que requieran las asociadas.

Como datos finales de interés, anotamos, que figuran en su cuadro Directivo, como Presidente de Honor, el Primer Magistrado de la República, General Gerardo Machado y Morales, y como socios de Mérito, entre otros, el caballeroso Coronel, Jefe del Distrito, Sr. José González Valdés y el Dr. Max Henríquez Ureña.

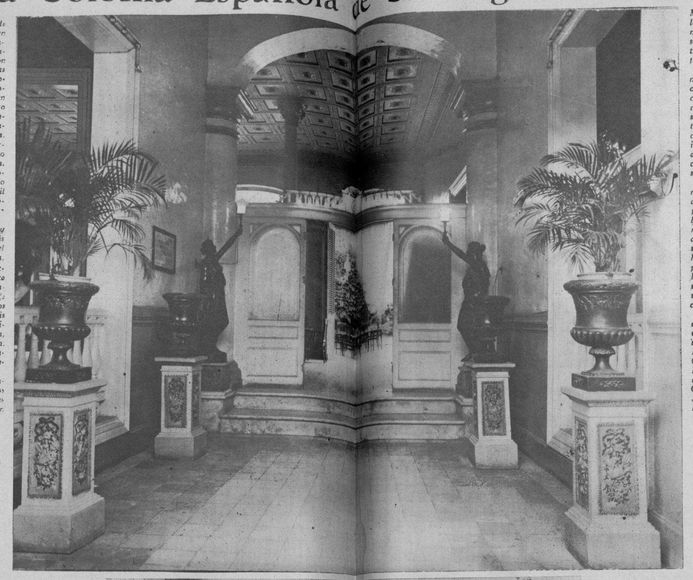

Artística entrada al edificio social.

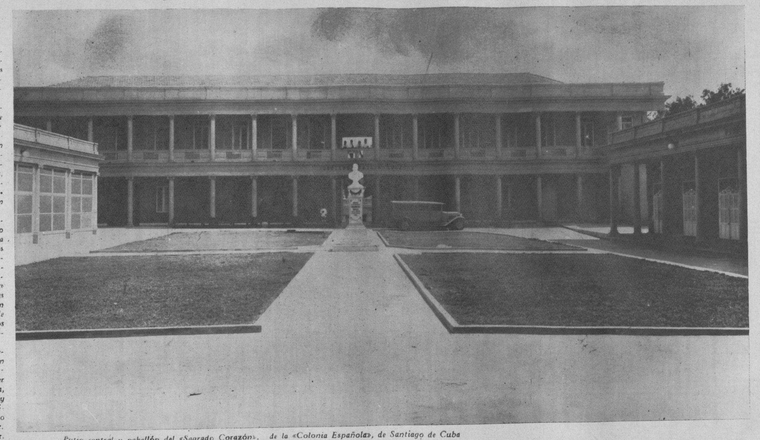

Patio central y pabellón del «Sagrado Corazón», de la «Colonia Española», de Santiago de Cuba

Una de las salas de operaciones del magnífico Sanatorio de la «Colonia Española», de Santiago de Cuba.

Hermanitas de la Caridad, a cuyo cargo se haya el cuidado de las enfermas del Sanatorio de la «Colonia Española», cuya administración corre a cargo de Sor Asunción Massot, Superiora de la comunidad.

El Presidente de la «Colonia Española», de Santiago de Cuba, Don Pedro Abascal Gutiérrez, con los demás miembros que integran la Directiva electa para el período 1929-1930.

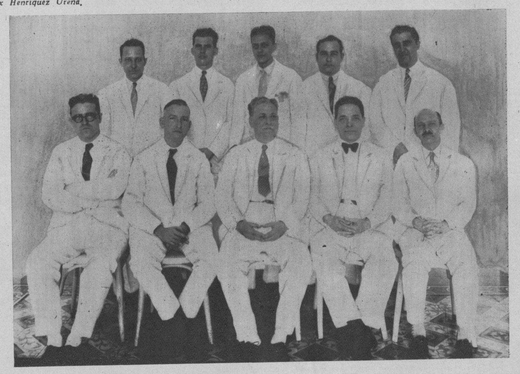

Distinguidos profesionales que forman el cuerpo facultativo del Sanatorio de la «Colonia Española».

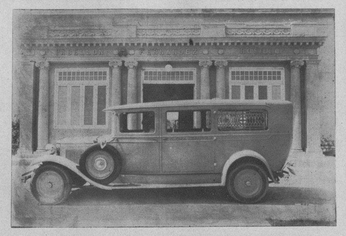

Moderna ambulancia para el servicio del Sanatorio de la «Colonia Española»

Vista parcial del viejo convento de San Francisco de Asís, cuya fundación data del siglo XVII.

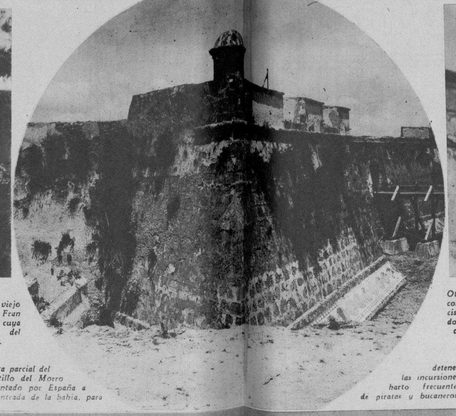

Vista parcial del Castillo del Morro levantado por España a la entrada de la bahía, para detener las incursiones harto frecuentes de piratas y bucaneros.

Otro bello detalle del convento de San Francisco de Asís, fundado por la Orden Tercera en el año de 1704.

Del Santiago romántico y evocador nos habla con elocuencia este clásico rincón, tres veces centenario, que la cámara fotográfica ha copiado en toda su belleza.

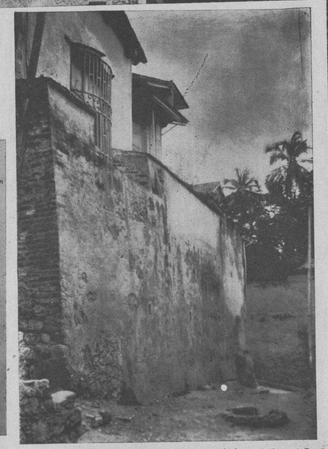

He aquí unos muros venerables: son los mismos que sirvieron de base al Fortín construído por Velázquez, para, desde esa altura, vigilar el movimiento de los piratas.

ROVIRA Y CIA., S. EN C

ALMACENISTAS DE CAFE
DESTILADORES LICORISTAS

FUNDADA EN 1880.

Destilería de Alcoholes SANTIAGO

Finca SEGARRA

Tel. 3263

Claves: SAMPER Española 2a. edición A. B. C. 5a. edición

Especialidad de la casa. El famoso Ron Añejo marca "VENCEDOR" SANTIAGO DE CUBA.

Propietarios del Legítimo RON CARTA-BLANCA

Apartado 126
Teléfono 2028
Cable y Telégrafo ROVIRA

"LE GRAND PARIS"
LA TINTORERIA DE MODA
Unica en la Habana que lava y plancha su traje blanco en DOS HORAS.—Entregamos también en el mismo tiempo trajes de casimir y vestidos de señoras.
Tel. A-6927 Neptuno 144 Tel. M-8253

APARTADO No 192
CABLE VIDALICO

La Confianza
Lorenzo Vidal
GRAN FABRICA DE FIDEOS Y DEMAS PASTAS PARA SOPA
FABRICA Y OFICINA: HEREDIA NUM. 35
Santiago de Cuba
CASA FUNDADA EN 1911.

CLAVES: A.B.C. 5ª EDICION, LIEBER'S, WESTERN UNION, PARTICULARES

GRAN HOTEL WASHINGTON
DE
MANUEL PEREZ GARCIA
C. García Sur 6-8-10. Apartado 201. Teléfono 38.
GUANTANAMO.
El mejor de la ciudad y más económico. — Muchas comodidades.— Visítelo y se convencerá.
Sesenta amplias habitaciones.

Anúnciese en el ROTOGRABADO

Albuerne y Cía.
FABRICANTES DEL RON ALBUERNE
IMPORTADORES DE VINOS
Santiago de Cuba.

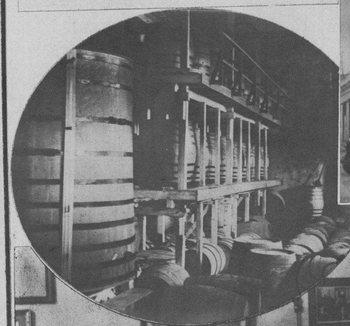

Un rincón de las amplísimas bodegas donde se envejece el Ron Albuerne.

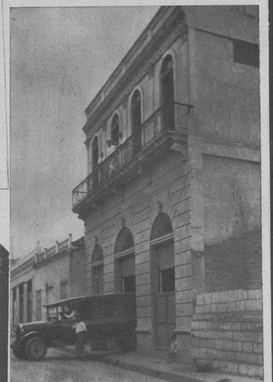

Edificio que ocupan las oficinas y depósito de la fábrica de «Albuerne y Cía.»

El Sr. José Albuerne y Carreño, recibiendo en su despacho al inspector de Impuestos, Sr. Rafael Rosell y Leyte-Vidal.

M.E.C.D. 2016

DIRECTORIO ROTOGRAFICO
PARA SEÑORAS

ACADEMIA "MORALES"
PRIMERA Y SEGUNDA ENSEÑANZA, COMERCIO, MECANOGRAFIA, INGLES, TAQUIGRAFIA Y TELEGRAFIA.

Clases Diurnas y Nocturnas. Alumnos Internos y Externos.

Ave. Menocal (Infanta) Esq. a San Rafael

TELEFONO U-3756.

JUGO DE UVAS
"ZUMEL"

Poderoso Alimento Concentrado

Rico en Vitaminas—Delicioso como refresco
Propio para convalecientes y para los niños.

PIDALO EN LAS FARMACIAS ACREDITADAS Y TIENDAS DE VIVERES FINOS.

RESERVE
un espacio en este Directorio y podrá convencerse de que por módico precio obtendrá usted las ventajas de publicidad que no puede conseguir con otros vehículos. La circulación garantizada del DIARIO DE LA MARINA y la artística presentación de estos avisos aseguran el éxito de su anuncio.

BOLSAS
Exquisita colección donde encontrará Vd. señora, la bolsa o cartera que desea adquirir, para completar la elegancia de su vestido. Unicos vendedores de la tintura alemana "AUREOL"

J. y O. de la Torre.

NEPTUNO 29. TELF. M-7573.

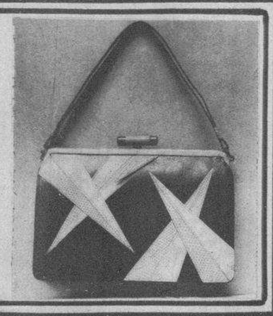

K
PARA SEÑORAS

KOKOFAT

MANTECA VEGETAL

"Para comer sabroso cocine con Kokofat"

SAVAGE
El Motor de la Salud

Si usted quiere eliminar la grasa sin el peligro de las drogas y sin las molestias de los ejercicios violentos, utilice un "Savage" y obtendrá un resultado maravilloso.

INSTALELO EN SU BAÑO HOY

LUIS L. AGUIRRE

Mercaderes y Obrapía. Teléfono A-1748

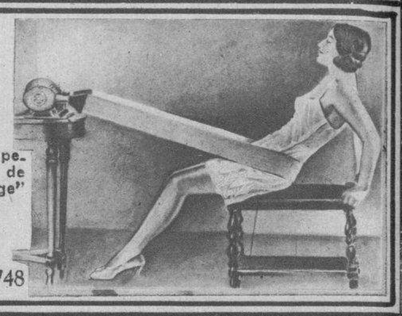

COLCHONES "O. K."
Colchones cameros desde $4.50 hasta $20.00.—Colchonetas cameras desde $2.40 hasta $9.00.—Almohadas cameras desde $0.90 hasta $2.00.—Cojines de 50x50 desde $0.50 hasta $1.25.—Cojines de 60x60 desde $0.60 hasta $1.60.

JOSE IGLESIAS

RAFAEL Ma. DE LABRA (AGUILA) 143

TELEFONO A-2273.

LOCERIA Y CRISTALERIA
"CASA PELEA" de Cipriano Pelea.

FUNDADA EN 1875.

GALIANO 136

(Frente a la antigua Plaza del Vapor)

TELEFONO A-4942

Gran Almacén de Muebles, Lámparas, Baterías de Cocina y otros artículos del giro. Cajas de Caudales de todos precios y tamaños.

36 Piezs, $9.00

TINTORERIA
PONS

Especialidad en tintes de vestidos y adornos de todas clases.

SE TIÑE EN TODOS LOS COLORES

Se igualan colores a las muestras.

Neptuno 49. Teléfono A-6149. Habana.

DEPILATORIO
El vello es de mal gusto en el cuerpo femenino

SEÑORITA ¿HA USADO USTED EL DEPILATORIO "CHINO"?

Pregunte en "El Encanto", "Fin de Siglo", "Casa Grande", Farmacias y Perfumerías finas.

DISTRIBUIDOR: DR. SOSA.

C. y 17, VEDADO. TELEF. F-1938.

LL
Llorens

OBISPO 113

TELEFONO A-5451

Ultima Creación de la CASA Llorens

Rizo permanente.

USE
los lentes de "Argos": son los mejores. Adaptación de espejuelos para las damas con arreglo a su fisonomía. Siempre lucirán bonitas.

NEPTUNO 23

(casi al lado del Cine Encanto)

Teléfono: M-6536. — Habana.

EFECTOS SANITARIOS
Son el más bello complemento del hogar moderno.

EXIJA EN SU BAÑO APARATOS DE LA CASA F. BANDIN Y COMPAÑIA

Importadores de Efectos Sanitarios y Materiales de Construcción.

Avenida Menocal y Gral. M. Suárez

(Infanta) (San Miguel)

TELEFONO U-3058.

MUEBLES
LA CASA LOPEZ

ALMACEN DE MUEBLES

Ventas a Plazos con grandes facilidades
No compre sin visitar esta casa.

BELASCOAIN NUM. 76-D

ENTRE JESUS PEREGRINO Y POCITO

Hacemos cambios de muebles y los recibimos a cuenta.

Teléfono: U-4541.

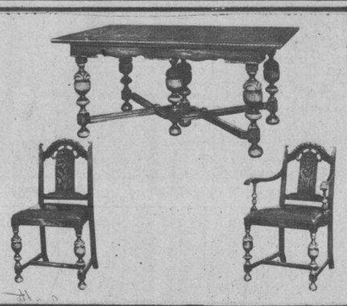

VINO SANTO TOMAS
DEL DR. RAFAEL PENICHET

Famoso preparado para personas anémicas y convalecientes. Poderoso reconstituyente.

ENGORDA Y FORTALECE

Pídalo en todas las Farmacias acreditadas.

Depósito: M. F. de Castro 3.

Jesús del Monte. Teléfono I-7237.

FARMACIA "MORALES"
Este acreditado establecimiento de farmacia tiene UN SIGLO de existencia.

SIN HABERSE EQUIVOCADO JAMAS EN EL DESPACHO DE UNA FORMULA.

¿Qué mejor garantía para su familia y para usted?

ORDENE SUS RECETAS A ESTA FARMACIA.—DE TURNO LOS MARTES.

Reina y Manrique. Telfs. M-1229 y M-5229

NO
pierda la oportunidad de hacer la propaganda de sus productos de una manera artística y sugestiva. Estudie las ventajas de este Directorio y separe la letra que le convenga.

WARNER
PRIMER PREMIO DE LA ULTIMA EXPOSICION FOTOGRAFICA CELEBRADA EN LA HABANA.

Retratos Artísticos exclusivamente.

Imprescindible solicitar su turno con anticipación.

O'Reilly 90. Teléfono M-1256

GIMNASIO
PARA SEÑORAS

CALISTENIA, MASAJES, GIMNASIA CORRECTIVA

INSTITUTO DE SALUD

Lealtad 40 (altos) Teléfono M-6305

ORBON
CONSERVATORIO DE MUSICA

SIMON BOLIVAR (REINA) 76 ALTOS

Director, Fundador y Propietario: BENJAMIN ORBON.—Profesor y Secretario: C. Herrero.—Profesores: B. Gener, E. Rodríguez, J. M. Montané, F. Arteche.

180 ACADEMIAS INCORPORADAS EN TODA LA REPUBLICA.

Clases diarias. Teléfono A-6243.

X
La X, en este caso no es el símbolo de la incógnita. Use este espacio para su propaganda y obtenga resultados definitivos.

HOTEL ROMA
O'Reilly y Aguacate

Visite nuestro Roof-Garden y gozará a la par que de una excelente comida, de uno de los más bellos panoramas de nuestra ciudad.

TABLE D'HOTE Y A LA CARTE.

PRECIOS DE SITUACION.

SOLICITE INFORMES AL TELF. M-6944.

PASTA FORHANS
PARA LAS ENCIAS

RECOMENDADA POR TODOS LOS DENTISTAS PARA COMBATIR LA PIORREA Y OTRAS ENFERMEDADES DE LA BOCA.

Usela hoy mismo y quedará satisfecho.

YANKEE
Calzado de todas clases.

Vestidos para niños.

Ajustadores especiales.

Dobladillo, Festones y plisados.

JESUS DEL MONTE 295-B

TELEFONO I-1908

IDEAL TELEFONO M-1621
DECORADORES EN JARDINERIA

IDEAL FLORES

Bajos del Palacio del Centro Asturiano (por Obrapía) Habana.

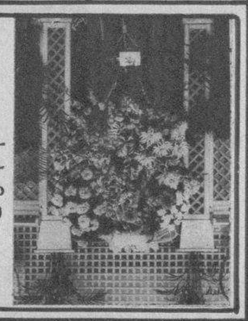

QUIERE VD.
SEÑOR COMERCIANTE, CONVENCERSE DE LA EFICACIA DE ESTOS ANUNCIOS?

Utilice uno de estos espacios con una artística ilustración apropiada y le garantizamos un resultado satisfactorio.

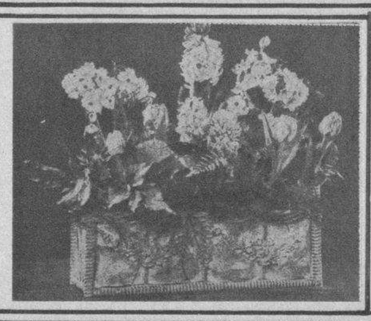

ZENDEJAS
Específico para el embellecimiento del cutis

Producto inofensivo de reconocidas propiedades como excelente purificador de la sangre. Está indicado para el embellecimiento del cutis. Hace desaparecer manchas, espinillas, pecas, etc., etc.

DIECISIETE AÑOS DE CONTINUO EXITO SON UNA GARANTIA.

LABORATORIOS "ZENDEJAS"

Reina 91. Telf. M-2998.

EL ANUNCIO ARTISTICO EN EL ROTOGRABADO ES EL MEDIO MAS EFICAZ PARA SU PROPAGANDA

Plan de Obsequios a las Damas GENER-DIARIO DE LA MARINA

Esté pendiente de la aparición de los cupones del DIARIO y guarde los envases vacíos de los cigarros GENER

Suscríbase al Diario de la Marina.

El Periódico del Hogar.

M.E.C.D. 2016

DIARIO DE LA MARINA

A Través de la Vida

Por Héctor de Saavedra

ECUANIMIDAD

—¿Cómo se las arregla, uno, en Londres?—me preguntó un amigo.

—Después que el viajero ha logrado anidarse, lo demás es muy fácil. Pero durante la "season" que es en junio, cuando los días son claros y la temperatura dulce, encontrar albergue es tan difícil como en nuestra temporada de invierno, en la Habana, porque todos los ingleses del Reino Unido se consideran obligados a ir a la capital, como los americanos se dejarían hacer "picadilly" si al venir a Europa no hubieran pasado por Londres.

Las personas avisadas (y con dinero, desde luego) reservan con mucha anticipación y pagan adelantadas sus habitaciones, si quieren estar seguras que durante la semana en que se corre el "Derby" van a estar alojadas; pero los que no se cuentan en ese privilegiado número, y son solos y no difíciles y además gustan del libre albedrío de hacer las cosas en el momento, lo que es una felicidad suprema, se entregan a la aventura. Es el caso que algunas veces he jugado "a la candelita" con los hoteles, pero nunca he tenido que dormir "en el parque" ni salir de Londres, porque siempre he encontrado donde cobijarme.

Recomiendo un buen hotel que se titula "Buckingham" como el palacio donde viven los Reyes, pero que es mucho más barato e independiente. Se encuentra en Strand, muy cerca de Trafalgar Square, que es el centro de Londres. Por 12 chelines y 6 peniques ($3.12 centavos) se está divinamente incluído en este precio, según la costumbre inglesa, el desayuno, que es sustancioso. El propietario, Mr. William Newts es una persona muy amable, supongo que mientras le paguen puntualmente. Pero el ser correcto en Londres, es costumbre general.

Mas si ahí está todo ocupado le quedan al viajero el "Saint Martin Hotel", el "Strand Palace", "El Imperial", el "Queens", el "Adelphi" y veinte más que son muy céntricos y no tienen los precios exagerados del "Cecil", el "Ritz Carlton" o el "Claridge's".

Esta situación que describo es peor en la Habana, y la ignoran mis amables compatriotas que, cuando llega nuestra "season", siguen viviendo su cómoda casa o su confortable chalet del Vedado. El americano, que es nuestro único turista, pasa las de Caín, porque ciertos hoteles que han estado suspendiendo nueve meses de "vacas flacas" se quieren desquitar en el invierno y aprietan demasiado al pasajero. No sólo los precios de las habitaciones son exagerados (lo que todos saben por el clamor que ha subido al cielo) sino que el mueblaje y el servicio no justifican los diez y más pesos, hasta 25 al día, que suelen cobrar y por el que se está como un rey en el mejor hotel del mundo. Además nuestros menos hoteles no son numerosos y sus departamentos son contados. Con pronto se llenan empieza el calvario del turista que no viene en caravana.

Estoy convencido que estos achaques se corregirán muy pronto porque la especulación y el negocio son los más poderosos incentivos del hombre moderno. Si este afán o necesidad no se hubiera presentado en Francia no estaría París, como está en la actualidad, infinitamente más confortable y lujosa en su vida privada que muchas ciudades de renombre en la decantada América.

Pero como el inglés ni el yankee necesitan del turista, viven sin contemplar a nadie y sin la ambición de explotar al transeúnte. El americano pone sus precios, más o menos desconsiderados, pero es igual para todos y el que no le guste así va al hotel vecino. Poseen una honradez, aunque parezca increíble, muy ajena a muchas de las personas que se dedican al tráfico.

En fin, más o menos cómodamente se instala usted en Londres y su vida, luego, es suave como el terciopelo y dulce como el néctar de los dioses. Sale usted a la calle sintiéndose respetado y protegido y si tiene la precaución de dejar en casa su cartera ningún "pick-pocket" le robará el dinero.

DECLARACION DE HIJOS ADOPTIVOS DE CRUCES

CRUCES, septiembre 25. DIARIO, Habana. — La Cámara Municipal de Cruces en su última sesión acordó nombrar hijos adoptivos a don Ricardo Díaz Rodríguez, así como a la profesora de instrucción pública señorita Carina Rodríguez. La sociedad crucense encuéntrase de plácemes.

Nuestra felicitación a Ricardo y a la señora Rodríguez. Don Ricardo es antiquísimo suscriptor del DIARIO.

Sarria, Corresponsal.

Peacox Sufrió de un Arrebato

Fué descrito por 2 alienistas como un hombre sin voluntad

PERSONALIDAD PSICOPATICA

El criminal refirió escenas de su vida con Dolly, sollozando

WHITE PLAINS, Nueva York, Septiembre 25. (A. P.)—Earl Peacox fué descrito hoy por dos alienistas como un hombre sin voluntad ante las conmociones de una tormenta emocional, motivo por el cual mató a su esposa sin arrestos para impedir que sus manos dieran muerte a la mujer que aún amaba. Expersaron la opinión de que durante el período en que realizó el ataque contra su esposa no pudo controlar sus acciones ni darse cuenta de las consecuencias de su acción.

Manifestaron que Peacox tenía una personalidad psicopática y que cuando los factores excitantes del altercado con su esposa, en el primero aniversario de su matrimonio, se superpusieron a esa personalidad, estuvo legalmente insano un breve período de tiempo.

Fué llamado después Peacox a declarar, refiriendo escenas de su vida con Dolly Peacox antes y después de su matrimonio y en ocasiones bajó la cabeza sollozando.

"¿La amaba usted cuando le dió un golpe en la cabeza con su revólver? preguntó el fiscal.

"La amaba Mr. Coyne".

"¿Y la amaba cuando le dió puñetazos en la cara?"

"Sí; la amaba".

"Cuando usted puso sus manos en la garganta de Dorothy y la ahogó ¿la amaba?

"Sí."

"¿Y también cuando derramó luz brillante por el cadáver y le dió fuego?".

"Sí, la amaba también entonces, y la amé siempre".

Peacox ocupó el banco de los testigos casi toda la sesión de ayer, y hoy quedó terminado el interrogatorio. El abogado le hizo algunas preguntas acerca de las canciones sentimentales de que había hablado ayer el acusado, y como le indujera a que recordase la letra de esas canciones, intervino el magistrado diciendo que ya se había hecho bastante música durante el juicio oral y se opuso a que el testigo dijera algunos de los versos de tales canciones.

El abogado protestó diciendo que las canciones eran de gran importancia para la defensa y que la negativa del juez iba en perjuicio del acusado. Después pidió que se retirase a uno de los jurados y que se volviera a escoger el tribunal de derecho que debe juzgar a Peacox, a lo que se opuso igualmente el magistrado Tompkins.

FUE CONDENADA UNA MUJER POR HOMICIDIO

Tres de las mujeres del jurado, tras de votar, lloraron mucho

LOS ANGELES, Estado de California, septiembre 25. AP. La señora Lois Pantages, esposa de un opulento empresario de teatros, fué declarada hoy culpable de homicidio, por haber causado la muerte a un chofer japonés, en esta ciudad.

Se le acusaba de asesinato en segundo grado.

El jurado, constituído por cinco mujeres y siete hombres, no hizo recomendación alguna de clemencia. La condena que le corresponde a la señora Pantages es de uno a diez años de prisión. Tres de las mujeres del jurado se echaron a llorar al ser leída la sentencia.

Alamac HOTEL

Broadway and 71st. Street.

NEW YORK

Conocido y recomendado por las principales familias que visitan esta Metrópoli. Ambiente refinado, atención individual, sirvientes de habla española, cocina ESPAÑOLA y AMERICANA.

Apertura sensacional del CONGO ROOF Piso 2o.

Comida, cena, baile, gran orquesta todas las noches.

Table de Hote y a la Carta

Habitaciones amplias y claras $3.50, para dos personas $6.00, por semanas $35.00. Baño y ducha privado.

Apartamentos de sala y cuarto $8.00, por semanas $52.00.

TODOS CON BAÑO Y DUCHA PRIVADO.

Apartamentos de tres y cuatro habitaciones con su sala y dos baños, a precios de verano.

Busque a nuestro representante en la estación o en el muelle. Oficinas y Salón de Lectura del "DIARIO DE LA MARINA"

Oficinas del OPEN ROAD, Agentes de Vapores.

Para reserva de habitaciones, precios, detalles y panfletos ilustrados, diríjanse al señor

Antonio Agüero

Gerente Hispano.

HOTEL ALAMAC

Cable: ALAMACOTEL

Broadway y 71st. Street.

NEW YORK.

Un Artículo del Coronel Tarafa

El Review of Reviews combate el arancel azucarero de 2.20

GRAN PERJUICIO A CUBA

El aumento sólo representa una carga para el consumidor yankee

NUEVA YORK, Sept. 25. (AP) El Congreso llevará la ruina a Cuba y destruirá el cuarto mercado de los productos norteamericanos, si adopta el arancel de 2.20 centavos la libra para el azúcar cubano propuesto por la Comisión de Hacienda del Senado.

Esta es la perspectiva ofrecida por el coronel J. M. Tarafa, presidente de la Agencia cubana cooperativa de exportación, en un artículo que aparece en la última edición de la «Review of Reviews».

La República absorbe ahora más de 500,000,000 de dólares en importaciones de los Estados Unidos anualmente, dice el coronel Tarafa, quien agrega:

«La habilidad del pueblo cubano para absorber las importaciones de los Estados Unidos depende por completo del éxito de sus zafras azucareras, y si el Gobierno de los Estados Unidos acepta una política que deprima, desanime y dañe a la industria azucarera de Cuba, no solamente violará las relaciones históricas entre los dos países, sino que además suprimirá de la industria norteamericana un mercado para los productos de este país, que después de Inglaterra, Francia y Canadá, es el mayor conque cuenta en el mundo. Además, la industria azucarera cubana, que está mortalmnete deprimida desde hace varios años, se encontrará frente a la bancarrota».

Tratando de la teoría de que un arancel elevado para Cuba estimularía la producción en las posesiones y dependencias norteamericanas, las Filipinas, Hawai y Puerto Rico, el coronel Tarafa arguye que estas islas, cuya producción entra libre de derechos en los Estados Unidos, tendrían nuevas ventajas sobre Cuba en el trabajo, que es más barato.

«Los actuales aranceles sin cambio alguno dan a las posesiones insulares tan excesiva protección que la situación está llegando a ser injusta para Cuba y para los millones de consumidores norteamericanos», dice. «Los salarios en las Filipinas y Puerto Rico son más bajos que en Cuba. La capacidad adquisitiva de Cuba, donde todo el mundo compra productos norteamericanos, incluyendo artículos de comer, está decreciendo de modo alarmante».

El aumento de los derechos arancelarios al azúcar cubano solo representa una carga para el consumidor norteamericano, dice el artículo de «Review of Review» por cuanto casi la mitad de los $1,500,000,000 que representa la industria de la isla es propiedad de los Estados Unidos. Calcula también que el aumento del precio del azúcar cubano, tal como sería necesario hasta que las islas norteamericanas pudiesen ampliar sus plantaciones, costaría al consumidor de este país 85,000,000 pesos al año.

«Además, todo lo que se ha logrado en materia de buena inteligencia entre los Estados Unidos e Hispano-América quedará en peligro por el espectáculo de los Estados Unidos imponiendo una pesada carga a la prosperidad cubana», dijo el Coronel Tarafa.

CONTRA LOS CHOFERES

CAMAGUEY, septiembre 25. — DIARIO. Habana.—El comandante Enrique Moya, Jefe de la Policía Municipal, ha terminado un importante libro legislativo en el cual se anotan todas las infracciones que cometen los chauffeurs titulares al objeto de poderle retirar el título a aquellos que por su impericia no sean dignos de conducir los vehículos.

Esta medida del señor Moya ha sido muy celebrada, por cuanto constituye una garantía para el público siempre expuesto a ser alcanzado por una máquina.

—En los exámenes efectuados en la Granja Agrícola el pasado día 23, resultaron aprobados los siguientes alumnos: Adolfo Batista, Víctor Rodríguez, Godofredo Maurenza, Antonio Agüero, Julio Hernández, Plácido Izquierdo, Jacinto Dumeniguio y Anfigleras, Vinicio Pinera, René Gálvez Molinet, Aníbal Villenas, Arcadio Romero, Tomás Luaces y Manuel Ferrara.

OSCAR HERRERA, Corresponsal.

ESTAFA

En la Judicial denunció José Rodríguez Castrillón, vecino de Oficios 27 que en abril de 1927, contrató con Celestino Suárez, la venta de la bodega de su propiedad sita en Salud 158, por el precio de $9.500, cuyo convenio no se formalizó en documento alguno. Como consecuencia de ese contrato, Suárez se hizo cargo del establecimiento, para ver si le convenía, teniendo en cuenta la venta diaria, pero es el caso que después de estar disfrutando de la bodega y afectando con compras en distintos almacenes, por más de $1.500, pretende ahora quedarse con el establecimiento por la suma de $4.500, negándose abonarle el resto, por lo que se considera estafado en la cantidad de 6.500 pesos.

El denunciante manifestó por último, que el acusado había comprado otra bodega en Jesús Peregrino y Benjumeda, surtiéndola con mercancías de la primera.

SU ESPOSA LO MALTRATA

Saturnino López Lorenzo, vecino de Rita y Calzada de Guines, dió cuenta en la Judicial, que su esposa Chajatoba Sobstein, constantemente lo injuria y maltrata de obra, haciendo lo mismo con sus padres y no conforme con esto lo ha arrojado de su casa, amenazándolo además con darle muerte, ignorando los motivos que tenga para ello.

Las Temperaturas en Varias Ciudades

NUEVA YORK, sept. 25 (A. P.)—Las temperaturas máximas en varias de las principales ciudades del mundo, fueron hoy las siguientes:

	Fahrenheit	Centigrados
N. York	80	26.7
Wash'ton	82	28
Londres	72	22.2
París	70	21.1
Niza	80	26.7
Berlín	59	15
Roma	77	25

TEMPERATURAS LOCALES

Durante las últimas 24 horas se han registrado en la Habana las siguientes temperaturas en centígrados:

Máxima: 31-0.
Mínima: 24-2.
Media: 27-6.

FELICITACIONES AL DOCTOR BOSH

Escándalo en Regla por la elección de un delegado

INSPECCION MUNICIPAL

Una familia entera fué víctima de un accidente automovilista

Regla, septiembre 25. DIARIO, Habana. Con motivo de haber terminado su examen de veterinaria en la Escuela de Medicina, con nota de sobresaliente, el señor Fernando Bosh, Alcalde de esta villa, ha sido muy felicitado por sus amigos, que ven en él al perfecto ejecutivo municipal.

ESCANDALO

Ha promovido un gran escándalo en los círculos políticos la noticia de que en la asamblea celebrada ayer para elegir los delegados al Ejecutivo Municipal asistieron solamente cuatro miembros que pretendieron apoyar a un candidato de poca solvencia.

Castro Corresponsal.

SUSPENSION

Surgidero Batabanó septiembre 25, DIARIO, Habana. Hoy llegaron los inspectores para la revisión del Municipio, por Gobernación César Barracoi Guerra; por el Gobierno Provincial, Manuel Delgado Blanco. Dieron principio a los trabajos, efectuando el arqueo de la caja. Ascendió la existencia a nueve mil pesos. Continúan trabajando.

Corresponsal.

ACCIDENTE

Guanabacoa, septiembre 25, MARINA, Habana. En centro de socorro fueron asistidos por el Dr. Gallo el doctor Vicente Legaña, de 28 años, natural de Francia, vecino de la calle Pepe Antonio 66, Manuela Legaña, de treinta años, Berta Vila, de cinco años, Luis Vila, de siete años y Esther Vila de diez años de heridas graves, menos grave y leves en diferentes partes del cuerpo que se ocasionaran al volcarse la máquina de la propiedad de dicho doctor que él manejaba, transitando por la carretera de Regla a Cojímar. Todos son familiares. Fueron trasladados al domicilio del doctor Legaña. Ha sido muy lamentado este accidente.

Francisco Cortés, Corresponsal.

UN FUEGO ALARMO A UNA POBLACION

En Puerta de Golpe fueron destruidas por él tres casas

PUERTA DE GOLPE, Septiembre 25. — DIARIO, Habana. — El establecimiento comercial "El Segundo Destino", de Angel Mauri Valdés, sufrió un gran incendio hoy, a las seis de la mañana. Tuvo su origen al encender el señor Mauri una lámpara próximo a una lata de gasolina que se confundía con otras de gas. Resultaron inútiles los esfuerzos realizados para evitar la propagación del fuego, bastando pocos minutos para quedar envuelta en llamas su casa particular, el establecimiento y la del vecino Anselmo Crespo. Afortunadamente no hubo desgracias personales, ni la casa propiedad de Pedro Ortuzabal, ni las mercancías estaban aseguradas. Las pérdidas sufridas se calculan en diez y seis mil pesos. — Rojas, Corresponsal.

FALLECIDO

PASO REAL DE SAN DIEGO, Septiembre 25. — DIARIO, Habana. —Anoche falleció en ésta, a consecuencia de una caída sufrida desde una barbacoa, el ciudadano José Ramón Valdés, blanco, de 22 años de edad, quien trabajaba como mozo con el señor Manuel Cruz, finca La Campana. Fué examinado por el doctor Nicolás Morales, certificando la causa de su muerte por luxación vertebral, la que provocó compresión medular. El Juzgado correspondiente actúa. — Zarragoitia, Corresponsal.

NO SON OBSOLETOS LOS DIRIGIBLES INGLESES

LONDRES, Septbre. 25.—(AP)—El comandante Sir Charles Oulney, jefe de la Airship Guarantee Company, que está construyendo el dirigible R-100, ha rechazado la opinión publicada por un periódico londinense, de que esa nave y la R-101 son obsoletas.

Sir Charles dice que tiene confianza en que el R-100 hará una velocidad horaria de 80 millas y levantará de 62 a 63 toneladas, lo que supera a lo estatuído en el contrato.

Llegaron Sin Novedad Los Barcos Que Cruzaron Las Zonas Afectadas Por el Temporal Del Cabo Hateras

FALLECIO EL TRIPULANTE DEL VAPOR "CALIFORNIA" QUE SUFRIO ACCIDENTE EN LOS EJERCICIOS DE SALVAMENTO QUE HACIAN EN EL PUERTO HABANERO

EL "MANUEL ARNUS" LLEGO ANOCHE —MOVIMIENTO DE VIAJEROS Y BUQUES

ESTUVO EN LA HABANA, DE PASO, EL MINISTRO DEL ECUADOR EN LOS E. U.
EL "PASTORES" TRAJO 73 PASAJEROS Y CARGA.—LOS QUE EMBARCARON AYER

Dos barcos que arribaron en la mañana de ayer a nuestro puerto, el Siboney, de la Ward Line, y el Toloa de la Flota Blanca, y que proceden de New York, sintieron los efectos del mal tiempo en su travesía, pero sin que afortunadamente ocurriera novedad excepto las molestias propias de las gruesas mares.

El Siboney trajo carga general, correspondencia y 141 pasajeros entre ellos los señores Enrique Báez y señora, María Andrade, José R. Díaz, José Benítez y familia, José Gallarreta e hijo, Sara Quincelan, Teresa Graustbi, Miguel Gutiérrez y señora, Miguel Mallol y Manuela Matute.

El Toloa trajo carga general, 22 pasajeros para la Habana y 25 en tránsito para Cristóbal.

Por este vapor llegaron Ana Bez, Abelardo Cabrera, Cónsul de Honduras, el Encargado de Negocios de Portugal señor Euclades Da Costa y familia, Manuel Molina y señora, Henry Struz, Augusto Usategui, Silvestre Rionda e hijos, Isabel Rubio, doctro Félix Sánchez, Perfecto Suárez y señora, Ignacio Valdés, Salvador Izaguirre y señora.

En el Toloa viaja el Gobernador de Panamá señor Julio Arjona que regresa a su país.

FALLECIO EL TRIPULANTE DEL CALIFORNIA

En la edición anterior dimos cuenta del accidente sufrido por un bote del vapor americano California, al estarse haciendo ejercicios de salvamento, de cuyo accidente cayeron al agua 14 hombres uno de los cuales fué extraído del mar en estado preagónico.

Poco después, y antes de zarpar el barco fué llamada la policía del Puerto para hacerle entrega del cadáver del mencionado hombre, que es el camarero Harry Murphy, natural de Inglaterra, de 41 años de edad, quien falleció apesar de los esfuerzos que hizo el médico del California para salvarlo.

El cadáver fué remitido al Necrocomio para la práctica de la autopsia correspondiente y su inhumación en el Cementerio de Colón.

LOS QUE EMBARCARON

Por la Ruta de la Florida y en el Governor Cobb, embarcaron ayer Margarita Penichet e hijos, María Vaca, Carlos Fernández, Mario Travieso González, José M. Begurastain e hijos, Francisco Pintado, Angel Vieta, Albert Prats, Julia Cancio, Jorge y María Bolet, Cándido Solana, Francisco Seigle, Angeles de Seigle, Oswaldo Montero, Adela Alonso, Cecilia Pérez y otros.

EL PASTORES

De Puerto Limón llegó ayer el vapor americano Pastores, que trajo un cargamento de frutas y 73 pasajeros en tránsito y 12 pasajeros para la Habana entre ellos el señor Rocedde Nelson y señora, Hermógenes García y hermana Isabel, Edgar Báez y señora y otros.

En este vapor y de tránsito para los EE. UU. viaja en compañía de sus familiares el señor Homero Viteri Lafronte ex-Ministro de Relaciones del Ecuador quien es ahora Ministro de su país en Washington.

Acudió a saludarlo el Capitán de Navío señor Julio Morales Coello.

SIN NOVEDAD EL MONTEREY

Según cablegrama recibido por el señor Thomas, Agente general de la Ward Line en la Habana, se sabe que el vapor americano Monterey ha llegado sin novedad a New York procedente de la Habana y cuyo buque tuvo que alejarse de su ruta habitual para estar fuera de la influencia del mal tiempo que azotó esos días la ruta norte de Cabo Hateras.

EL MANUEL ARNUS

Anoche a las once tomó puerto el trasatlántico español Manuel Arnus que procede de Barcelona vía Puerto Plata y Santiago de Cuba y trae carga general y pasajeros.

Este barco será despachado en la mañana de hoy.

LOS QUE EMBARCARON

Para New Orleans en el vapor Turrialba embarcaron ayer los religiosos Padres Vicente Gómez, Patricio Rodríguez, Manuel Guerra, Urbano Martínez, Ignacio Gutiérrez, Lope Pedro, Pedro Clavano, Addon Martín, Mario Sainz, Consuelo Muñoz, Luciano Díaz, Eloisa Quiroga, y los señores John T. Bruton y familia y José D. Martínez.

EL ARACAUJO

Hoy llegará de Río de Janeiro y escalas el vapor brasileño Aracaujo que trae carga general entre ellas tres mil fardos de tasajo.

HURTO

Margarito Pacio Pavio, vecino de Agramonte número 117 dió cuenta del hurto de la cachucha El Maní, propiedad de su hermano, pero después el propietario de dicha embarcación la encontró en el litoral.

—Trabajando en el vivero Rosarito se lesionó levemente el tripulante Antonio A. Varela.

—Bárbaro Osés López, maletero 41, y quien aparecía acusado por haberle cobrado de más al pasajero expulsado Eddy, se presentó en la Corte, siendo absuelto.

CHOQUE ENTRE UN TREN Y UN AUTO

Se ha instalado una nueva turbina de agua en U. de Reyes

UNION DE REYES, Sept. 25.—DIARIO DE LA MARINA. — Habana. — Al tomar una misma línea chocaron el Gas-car que hace el servicio de Cabezas y Alacranes y el automóvil procedente de Jagüey Grande, sufriendo desperfectos ambos trenes sin que hubiera desgracias personales. Hoy llegó la nueva turbina eléctrica para el Acueducto de este pueblo con la que se espera abundante servicio de agua día y noche. — IGLESIA, Corresponsal.

QUEMADURAS

MATANZAS, Sept. 25. — DIARIO DE LA MARINA. — Habana. —En el Centro de Socorros fué asistido hoy, de graves quemaduras de primero y segundo grado, diseminadas por la cara anterior del torax y región abdominal, la niña Juana Oña, de esta ciudad, de tres años y vecina de Monserrate y San Fernando, las que se produjo al derramarse un jarro de agua hirviendo a su madre. Se ha dado conocimiento del hecho al Juzgado de Instrucción. Fué trasladada al Hospital Civil a causa de lo delicado de su estado. También fué asistida esta tarde en el propio centro la niña Flor María Cruz, de cinco años y vecina de San Pedro en el barrio de Campana que presentaba una herida contusa en la mucosa labial superior y contusiones en la región mentoniana de carácter menos graves cuyas lesiones le fueron ocasionadas al ser arrollada por la máquina que manejaba el chauffeur Juan García y Ojeda en la calle de Tellolamar entre Manzaneda y Zaragoza. Según la actuación policíaca el hecho fué puramente casual. — LOVIO, Corresponsal.

CANDIDATURA

CIDRA, Sept. 25. — DIARIO DE LA MARINA. — Habana. — La Juventud Conservadora de esta localidad se apresta para luchar y llevar adelante los ideales del Partido que en las aspiraciones por la permanencia en el Senado de Fausto García Menocal. Nuevos elementos cada día engrosan las filas. — BETANCOURT, Especial.

AEROPLANO SURAMERICANO HA ATERRIZADO EN TAMPA

TAMPA, Estado de Florida, septiembre 25. (AP) Un aeroplano anfibio Sikorsky, procedente de Nueva York, Río de Janeiro y Buenos Aires, descendió hoy en la bahía de Tampa, procedente de Charleston. Más tarde el aparato despegó para dirigirse al aeródromo municipal, sufriendo ligeras averías en el segundo aterrizaje.

NO MURIO EL FAKIR ITALIANO BRAKAMAN

BUENOS AIRES, sept. 25. (AP). —La noticia de que el fakir italiano Blacaman había muerto mientras hacía uno de sus peligrosos experimentos de enterrarse vivo, ha sido desmentida por el propio interesado, quien ha anunciado que el muerto era un individuo que fué su criado y el que falleció al pretender realizar la más audaz de sus exhibiciones, sin tener suficientes conocimientos para ello.

UN PERIODISTA POR TORRIQUEÑO SE QUERELLA POR DETENCION ILEGAL

Al llegar a Santiago de Cuba fué detenido por la Guardia Rural, sin explicación previa. Campaña contra los choferes

SANTIAGO DE CUBA, septiembre 25. DIARIO.—Habana.—Contra un grave y lamentable error cometido por la policía especial de Camagüey se dispone a establecer la correspondiente reclamación diplomática y judicial, un periodista: el señor Juan Antonio Miranda natural de Puerto Rico, ciudadano de los Estados Unidos y director de «Poliedro», que se edita en San Juan, capital de la isla borinqueña.

El señor Miranda viajaba en compañía de su esposa desde Camagüey a Santiago de Cuba y al llegar a esta ciudad, cuando descendía del tren, una pareja de la Guardia Rural lo detuvo obedeciendo órdenes expresas de la Policía Judicial de Camagüey, la que al librar la solicitud de detención dió en la misma las señas exactas del señor Miranda.

No se sabe el delito que se imputaba al periodista Miranda, pero sí que todos los detalles referentes al acusado coincidían de tal modo con la persona del periodista portorriqueño, que la pareja de la Guardia Rural, limitándose a cumplir su deber, arrestó al señor Miranda en la estación, llevándolo primero al cuartel Moncada y más tarde al vivac municipal, donde pasó la noche separado de su bella y elegante esposa, que no se explicaba razonablemente el suceso.

El señor Miranda por su parte protestó desde el primer instante de una detención que calificó arbitraria y errónea, pues nada sabía de haber realizado ningún delito ni en su país ni en Camagüey, ni en parte alguna de la República.

Las protestas del señor Miranda de poco valieron toda vez que ni la pareja de la Guardia Rural ni las autoridades judiciales de Santiago conocían las razones por las cuales se ordenó el arresto.

El cual cumplido, se notificó a la Policía Especial de Camagüey, que para hacerse cargo del detenido se trasladó a Santiago, en el tren llegado hoy.

Pero para sorpresa de todos y ante el detenido Miranda, los agentes enviados manifestaron que se habían equivocado, no siendo pues el señor Miranda la persona a quien buscaban. Y reconociendo su error, pidieron mil perdones al señor Miranda, que quedó en libertad y pudo reunirse de nuevo con su esposa la señora Ismaela Casaladuc, que dió gracias al Señor por haberse aclarado la situación embarazosa de su compañero.

En torno a este hecho se hacen los más pintorescos y rudos comentarios a costa de la Policía Especial de Camagüey, contra la cual establecerá querella diplomática y judicial el perjudicado señor Miranda.

Matías VEGA.

EL PRINCIPE DE GALES Y EL AMOR

Cree que el matrimonio sin existir amor es un absurdo

LONDRES, sept. 25 (A. P.)—Según la biografía del Príncipe de Gales publicada hoy por W. y L. Townsend, el heredero de la corona de Inglaterra considera tan seriamente la santidad del matrimonio, que nunca aceptará una unión de conveniencia.

El Príncipe dicen los autores del interesante libro, es un firme creyente de que el matrimonio sin amor es algo absurdo. Y porque él no se ha enamorado aun con verdadera intensidad, no quiere casarse. Eso es todo lo que hay en el asunto.

Divertido por los frecuentes rumores de que está para comprometerse, el Príncipe de Gales tiene un álbum en el que pega todos los recortes de periódicos que dan cuenta de ello. Los hermanos Townsend desmienten después que el heredero del trono sea tan tímido y asustadizo como se cuenta, y que algo de su movilidad, observada por muchos, hay que atribuirla a la vida febril que se vive en estos tiempos, bien distinta de la de hace cincuenta años.

Tratando de las perspectivas de que el Príncipe llegue a ser rey de Inglaterra, los autores recuerdan la profecía de Eduardo VII de que el actual heredero de la corona sería el último monarca británico. Por su parte, el Príncipe no tiene grandes deseos de ocupar el trono. Y su criterio en el asunto es tal, que se afirma que preferiría que cualquiera de sus hermanos subiese al trono en vez de él.

Con respecto a esto se cuenta una anécdota curiosa, que revela el desprecio que siente por su propia vida el Príncipe. Después de una carrera de caballos en la que participó, un agricultor que no le conocía le preguntó si el de Gales había ganado.

—No—contestó el interrogado—; no: se cayó...

—Creo que el Príncipe se va a desnucar cualquier día...

—Pero como solamente se trata de su pescuezo es cosa que no importa—replicó el futuro Rey.

REGALO $50 a $500

Garantizamos reserva completa

GARANTIZAMOS EL PAGO SI SE DESEA ANTE NOTARIO

Por toda noticia que produzca el CASTIGO LEGAL de los culpables de sustracciones de mercancías en DROGUERIAS.

Si el culpable legal resulta el comprador de lo sustraído la GRATIFICACION DOBLE no tema nadie sabrá nada

SR. MARIO F. MOREJON

TELEFONO A-7097

INMIGRANTES ESTAFADOS

En la Judicial denunciaron Sebastiano Pacini, vecino de Paula 46 y otro individuo del mismo nombre y apellido y de igual domicilio, que encontrándose en el Departamento de Inmigración, se les presentó un sujeto quien les ofreció sus servicios para que salieran de Inmigración y se establecieran en la capital, mediante la suma de 45 pesos cada uno, lo que ellos hicieron, pero es el caso que dicho individuo, no realizó gestión alguna viéndose ellos precisados a prestar las fianzas para salir de aquel departamento.

El Agente Especial de Inmigración René Pared, presentó en la Judicial al acusado que resultó nombrarse Manuel González Alvarez español, vecino de Dragones 10, quien hizo una extensa relación de los hechos para aclarar que no era cierto la acusación, pues dichos sujetos pretendían que por los 45 pesos, que habían dado le devolvieran las fianzas de 100 pesos, que habían prestado por ellos, el capitán Flores y Pepe el Catalán, vecino de Jovellar 18 y Morro, 2 respectivamente.

SOLDADO HERIDO

En el Hospital Municipal fué asistido, de una herida de carácter menos grave en la cabeza, Lázaro Guillermo Colomé, soldado del Ejército y vecino de Punta Brava que se produjo casualmente viajando en un ómnibus y sacar la cabeza para saludar a un amigo suyo, dando con la misma contra un poste que está situado en la esquina de 10 de Octubre y Correa.

LAS PROVISIONES FLEXIBLES DE E. U.

Lafollete y George combaten la cláusula flexible arancelaria

ATAQUE A MR. HOOVER

El Presidente es criticado por haber roto ahora su silencio

WASHINGTON, Sept. 25. (AP).—La denuncia de las provisiones del proyecto de aranceles conocidas con el nombre de cláusulas flexibles resonó hoy en el Senado después de las declaraciones que hizo ayer el Presidente Hoover recomendando que se conserven en el proyecto Hawley-Smoth.

Los senadores Lafollette, republicano, y George, demócrata, atacaron al Presidente por haber roto su largo silencio sobre la cuestión arancelaria, en los momentos en que las provisiones flexibles se están discutiendo en la Alta Cámara.

La mayoría de los demócratas esperan que las provisiones flexibles serán barridas del proyecto de ley con la ayuda de los senadores republicanos de los estados agrícolas.

En un discurso de cerca de tres horas de duración, Young Bob LaFollette trazó la historia de la cláusula flexible desde su aprobación en 1922, y aseguró que "la intriga y la influencia política de los Presidentes Harding y Coolidge, habían destruído la utilidad de la Comisión de Aranceles dando por resultado el trágico fracaso de las provisiones flexibles."

El senador George dijo que Mr. Hoover había hablado solamente dos veces sobre la importante legislación que se discute, y en ambas ocasiones contra los intereses de los agricultores.

Citó LaFollette el caso de que dos años y medio se emplearon por la Comisión de Aranceles en investigar los derechos azucareros y que la negativa del Presidente Coolidge a actuar de acuerdo con las recomendaciones de la Comisión, dió por consecuencia el fracaso de la cláusula flexible.

EL PILOTO ROSILLO ESTA EN LA HABANA

Se encuentra en esta capital el famoso aviador cubano Domingo Rosillo, quien ayer vino a visitarnos.

Regresa del extranjero, donde ha estado trabajando unas veces como piloto civil y otras como profesor de aviación.

Durante algún tiempo estuvo en los Angeles, California, y en México ciudad esta última en la que, como ocurre aquí, la aviación civil está tomando incremento.

Rosillo fué, según se recordará, el primer piloto que hizo la travesía aerea de Cayo Hueso a la Habana, obteniendo por esa memorable hazaña el premio de diez mil pesos que concedió nuestro Ayuntamiento. Dicho vuelo, que en su tiempo se consideró como una proeza, lo efectuó el 18 de Mayo del año 1913.

Antes que ese premio alcanzó otro, también del Ayuntamiento de la Habana y ascendente a cinco mil pesos, por haber batido un record de altura, elevándose a 2.300 metros, lo que por aquella época era asombroso, pues la aviación estaba, como quien dice, en su infancia, y los aparatos no permitían intentar mucho más, por defectos que después se fueron advirtiendo y subsanando, hasta llegar al grado de perfeccionamiento que tienen actualmente.

El veterano piloto cubano, que hizo sus estudios en París, allá por el año 1911, en las escuelas de aviación de Bleriot y Morán, vuelve a la Patria animoso como siempre, dispuesto a laborar por el auge, el prestigio de la aviación civil nacional.

Agradecemos su visita y le deseamos nuevos éxitos en sus nobles empeños.

UNA DECLARACION DEL EX-PRESIDENTE CALLES

Opina que no hay revolución en Méjico. Extinguido el conflicto

PARIS, Sept. 25. (AP). — El expresidente Plutarco Elías Calles, de México, dijo hoy al Corresponsal de la Associated Pr ss que no tiene el propósito de regresar a México para la campaña presidencial, que ha producido graves desórdenes entre los partidos rivales.

"No hay revolución en México — dijo hoy — y no he recibido la orden de regresar; pero si se me ordenara me veré obligado a hacerlo como soldado aunque para ello tenga que interrumpir mi curación".

"Es altamente improbable que ahora haya ninguna revolución en México. La situación está en calma y el conflicto religioso solucionado", terminó diciendo.

"THE KEY TO HAVANA"

LA GUIA MAS CONOCIDA DEL TURISTA. 5a. EDICION 1929-1930

Entrará en prensa el 1o. de Noviembre

25.000 EJEMPLARES

Serán repartidos GRATIS en los Estados Unidos, Canadá y Cuba, por las Compañías de Vapores, Ferrocarriles, Compañías de Tourismo, Clubs, hoteles, etc.

RESERVE CON TIEMPO EL ESPACIO PARA SU ANUNCIO

ROGER LE FEBURE

Editor Propietario

EDIFICIO CARREÑO. 5o. PISO

TELF. U-8389

Para Anuncios, Diríjase a R. CARRILLO

Obrapía 33 Telf. M-5921

Dr. Felipe Rivero y Alonso

ABOGADO Y NOTARIO

Chacón 25. - Teléfonos: M-1472 y A-8142

Letrado Consultor y Notario de la "Asociación de Detallistas de la Habana". Notario de los Centros "Asturiano", "Balear" y "Cafés".

ESTUDIO DE LOS DOCTORES

Manuel Fco. de Cinca — Ricardo Elizalde e Hidalgo-Gato
Angel Radillo Gancedo. — Eduardo Bolívar Herrero.

PROCURADORES:

Urbano E. Gómez Cádiz y Manuel Martínez Cádiz.

M.E.C.D. 2016

DIARIO DE LA MARINA

FUNDADO EN 1832

Dirigido hasta 1919 por D. Nicolás Rivero y Muñiz

OFICINAS:

Habana, Prado 103. — New York, 516 Fifth Ave.

TELEFONOS:

Administración y Anuncios	A-5334
Dirección	A-4151
Redacción	A-0301
Quejas	M-8404
Rotograbado	M-6844
Imprenta	M-9665
Anuncios Clasificados y de	A-1014
Suscriptores	A-3333
Deportes	A-4732
Radio	M-7714

Editado por la Compañía DIARIO DE LA MARINA (S. A.) cuyo programa consiste "en la defensa de los intereses generales y permanentes de la Nación cubana, de los especiales de la colonia española establecida en la misma y de la unión y armonía entre los diversos elementos que conviven en el país.—Artículo 1o. de los Estatutos.

PRECIOS DE SUSCRIPCION:

HABANA		PROVINCIAS	
1 mes	$ 1.60	1 mes	" 1.70
3 idem	" 4.80	3 idem	" 5.00
6 idem	" 9.00	6 idem	" 9.50
1 año	" 18.00	1 año	" 19.00

EXTRANJERO

1 año	" 21.00
6 meses	" 11.00
3 meses	" 6.00

IRIGOYEN

Por ANTONIO ESCOBAR

EL actual Presidente de la Argentina, D. Hipólito Irigoyen, tiene una personalidad interesante, contradictoria y algo enigmática, como resulta de su semblanza, hecha por su compatriota el distinguido intelectual, Gustavo Martínez Zuviria, nordista, ex-Catedrático de Economía Política y de Sociología en la Universidad de Buenos Aires y ex-miembro de la Cámara Baja de aquella república y que firma con el pseudónimo de **Hugo Vast.** La semblanza ha salido en una revista americana.

No ha habido en la Argentina Jefe político más popular que Irigoyen. ¿Cómo explicar esta popularidad? Irigoyen nunca ha pronunciado un discurso, ni publicado un libro, no ha ocupado cargos públicos hasta que fué Presidente por vez primera, sus aspiraciones políticas eran vagas y sus manifiestos extraños y oscuros. El autor del artículo opina que hay varias explicaciones; una, la creencia, extendida en el pueblo, de que Irigoyen es especialmente favorable a los trabajadores; otra, su habilidad para trabajar, por medio de sus tenientes, para recoger votos; otra, la ley de la atracción de las masas; "a medida —dice Wast—que van apareciendo las probabilidades de victoria para un candidato, los partidarios de éste van creciendo en proporción geométrica". Nótese que Irigoyen ha sido elegido las dos veces desde la oposición, no cuando él o su partido estaban en el gobierno.

¿Por qué se le cree más amigo de los otros políticos? Misterio, pues ni habla en público ni escribe y hasta su existencia—dice el autor—podrá ponerse en duda, pues pocas personas lo habían visto en carne y hueso, ni siquiera se veían fotografías de él.

Cuanto a la explicación de que debe sus éxitos electorales a sus tenientes, no vale; porque esos mismos individuos han perdido las elecciones cuando han estado al servicio de otros candidatos.

Otro misterio: la edad de Irigoyen ¿cuál es? De la partida de nacimiento, publicada por un diario oposicionista, resulta que es muy viejo; "pero nadie—dice el autor—al verlo creerá que tiene 80 años... Si no los tiene—agrega—no puede tener muchos menos; es robusto, alto, trigueño, de vigorosa constitución, sin barba ni bigote; ojos astutos, pero evasivos. Conserva sus hábitos de propietario rural; como al gaucho, le bastan la carne asada y el mate para su sustento. Es de trato bondadoso, especialmente cuando está entre la masa popular. Es capaz de tener largo rato a un Embajador haciendo antesala, mientras admite a docenas de hombres y mujeres pobres que van a solicitar colocaciones inferiores".

¿Cómo gobierna? Hugo Wast dice que su instinto para dirigir las relaciones exteriores es maravilloso. Durante la guerra mundial, muchos pensaron que la Argentina iba a hacer en ella un papel "de coro", unas veces en la orquesta, otras en la escena. Pero Irigoyen los desilusionó. Les declaró que no era ni pro-aliado ni pro-germánico, sino sencillamente argentino. Tuvo que resistir una presión terrible, nacional y extranjera, hasta la de su propio partido, pero logró mantener a su país fuera de la conflagración, en un estado de neutralidad leal con todos los beligerantes; con lo que durante su Presidencia, la Argentina ganó prestigio.

Pero no trata bien a sus diplomáticos, a los que representan a la Argentina en el extranjero. La segunda vez que subió a la Presidencia ordenó que no se les participase oficialmente la inauguración de su gobierno; y para recalcar, despacha los asuntos de política exterior exclusivamente con los representantes de las naciones extranjeras en Buenos Aires. Los de la Argentina tienen que hacer milagros, según el autor, para evitar el ser ridículos.

Política interior: un argentino prominente, el Dr. Villafane, Gobernador del Estado de Jujuy, acusó en un libro interesante, a Irigoyen de ejercer la dictadura durante su primera Presidencia; lo cual niega Hugo Wast, aduciendo que Irigoyen obedeció las leyes que más le repugnaban, que sus adversarios más peligrosos vivieron en libertad, ganaron elecciones contra él y ejercieron cargos públicos; los periódicos más importantes lo han atacado y los insignificantes lo han insultado, año tras año, con impunidad. Un verdadero dictador—añade el autor del artículo—no tolera cosas tales".

Lo cual demuestra que Irigoyen podrá cometer errores y tener defectos, pero no tiene el de la pequeñez mental y moral; por aquello que dice **Fígaro** en el **Barbero de Sevilla,** de Beaumarchais: —Los espíritus pequeños son los únicos que temen a los escritos pequeños.

Pero, según el autor, si Irigoyen no es un dictador, tampoco es un gobernante normal. Repite que su misión es restablecer la autoridad de la Constitución, pero interpreta ese documento a su manera sin escrúpulos legales. Si un artículo de la Constitución le estorba para algún fin político, lo echa a un lado.

Si quiere poner a sus partidarios en el poder en algún Estado, envía allí un Comisionado federal, apoyado por tropas, a suspender en sus cargos al Gobernador, los Senadores, los Diputados y los Jueces y a convocar unas elecciones, que ganan los amigos políticos del Presidente. Si necesita dinero y piensa que el Congreso no se lo dará, no se lo pide a éste, sino al Banco Nacional o a alguno particular; que prestan porque el crédito de la nación es excelente.

Irigoyen—sigue diciendo el autor —es un hombre personalmente honrado, pero un mal administrador—. Necesita intervenir hasta en el menor movimiento de la máquina administrativa; no consiente que se haga el más trivial nombramiento sin su sanción; y aunque es muy laborioso y no se permite vacaciones, pirámides de documentos se acumulan en su despacho aguardando su firma. "Para un Estado moderno la parálisis administrativa es una de las mayores plagas; produce retraso en los asuntos y abre el camino a la corrupción y el favoritismo. Y entretanto, el déficit nacional crece con ese sistema abominable de los gastos sin autorización."

Irigoyen es un hábil maniobrero político: cuando él apareció en la vida pública, el partido socialista iba ganando terreno; estaba la mayoría en la capital de la república y tenía una fuerte minoría en el Congreso. El partido radical, dirigido por Irigoyen, se apropió algunas de las ideas del socialismo, al cual dividió, y, como consecuencia, lo debilitó, para resguardo de la clase capitalista, un elemento de la cual está con los radicales.

Y una vez más se ha visto que era bueno el famoso consejo dado por el Duque de Liancourt a Luis Diez y Seis, rey de Francia.

—Señor, la mejor manera de evitar las revoluciones es hacerlas.

Nueva York, Septiembre.

LA PERSONALIDAD DE CAMBO

Por JOSE AIXALA

HE revisado gran parte de la prensa catalana desde "La Vanguardia" al "Diario de Barcelona" y de "La Veu de Catalunya" a "La Nau", pasando por "La Publicitat". Además he hojeado un sin fin de periódicos locales de las ciudades y villas catalanas y una diversidad de diarios de los que en Madrid se conocen por "la prensa de provincias", cuando en verdad, en ninguna parte he encontrado más sentido provincial que en el decantado Madrid, y que Dios me perdone mi simpleza.

Pues bien; en toda esta inmensidad de factores representativos he comprobado que, durante la decena a que pertenecen los diarios llegados a la Habana, domina por todos los sectores, con escasísimos lunares, la fuerza preponderante del nombre de Cambó.

Apenas desembarcado de su viaje a la Argentina y mientras se apagaban los últimos chispazos de la actualidad que le había dado la reproducción de una interviú celebrada en Buenos Aires, don Francisco escribe unas declaraciones a "La Veu" que reproducen en toda España, en donde tirios y troyanos sacan sus lascas, retuercen algunas palabras, y se arma una algarabía de notable repercusión en tonos y sentidos variadísimos.

Esto acusa una mentalidad, desde luego, que hoy contesta de París a una aclaración; mañana trae la fecha de Atenas en otra misiva, y luego dá por terminadas las cuartillas, desde las orillas del Bórforo a donde se fué el constante visitador de países, en su yatch que hoy se mece en aguas de Constantinopla.

La personalidad de un hombre de valer se destacará siempre por la saña con que han sido combatidas todas las eminencias que en el mundo han sido. Porque ese tipo turbulento o claudicante que han inventado los adversarios de Cambó, ni existe ni ha existido nunca por fortuna nuestra. Yerran de medio a medio los que le suponen sediento de poder, desvivido y afanoso por ocupar los más altos destinos de la política española. Todos esos comentarios son extravíos de la beocia militante y meras fantasías en que se solaza la envidia o la malquerencia que siempre rodeó a las grandes figuras nacionales.

A Cambó se le tilda, en su propio país, por haber llegado a Ministro de la Corona, sin deslindarse los encadenamientos a que le forzaron a ocupar y cooperar con el poder, sin condicionar su presencia en el gobierno con soluciones inmediatas para las aspiraciones de Cataluña. Un hombre de la grandiosidad política de Cambó, quizás no estuvo en lo cierto en creer que su acción eficaz desde el Ministerio marcaría una época evolutiva en la España Grande que siempre persiguió y se produciría la eclosión cordial, en el conjunto peninsular, para aceptar el pensamiento catalán que jamás fué dirigente y siempre estuvo sojuzgado por los recalcitrantes mesoneistas de nuestra España política.

Para llegar a Ministro Cambó ni hizo la menor insinuación, ni dió un paso siquiera para lograrlo; pues muy adentrado estaba en Noruega cuando fueron a buscarle los agentes de la Embajada Española en aquella región escandinava. La mentalidad de Cambó es algo extraordinario y sorprendente por el modo de enfocar los problemas internacionales y domésticos. La intensidad cultural que ha dado a Cataluña con las fundaciones históricas, literarias, filosóficas y clásicas son modelos elocuentes de sagacidad y de eficacia. Su visión política ha sido siempre de una penetración finísima a la que no estaba acostumbrada España.

Para dar un concepto algo raro de su manera de producirse, tomaremos del libro de Plá esta anécdota. Sale Cambó del Palacio de Boubon en París en donde Briand acaba de presentarse con su primer gabinete, y mientras cuenta a sus amigos la prodigiosa dialéctica y la sonoridad habilidosa del Premier francés, oye pregonar "L'Intransigeant", con la revolución de Barcelona. Corre a la Embajada Española para enterarse de la gravedad, y un secretario le enseña el telegrama del Gobierno de Madrid diciendo: **"Tranquilice opinión europea"** y en vez de ir hacia la frontera para saber noticias, coge un aeroplano y se va a Londres convencido de que allí sabrá la verdad pura y neta de la semana trágica.

Por eso ha podido decir el republicano Emilio Junoy, que la clarividencia de Cambó está afinada por los viajes y los estudios que le han hecho concebir una España nueva y grande, por el conocimiento de los problemas vivos, sociales, políticos y económicos, envuelto en el momento actual histórico en las tenebrosas tinieblas de lo desconocido. Eso le hace ver la ola roja que va subiendo y teme se desborde en nuestro país sin diques para contenerla.

Cambó es un hombre de afirmaciones. No es el sempiterno protestario sin presentar solución. Cambó es constructivo y previsor y por eso sus declaraciones se apartan de lo común porque llevan en sus interlíneas la clarividencia del estadista y la realidad del momento en que se vive.

Hace pocos días, a grandes titulares, nos decía el General Primo de Rivera que la unidad del idioma es el lazo de la nacionalidad. De estas frases bonitas y relampagueantes, no hace caso el gran positivista, porque os dirá "Todo el Continente de América niega esta sentencia".

Hay una nación, que es nuestra España, que vive en paz, lo cual es un bien general e innegable. Pero este pueblo vive amordazado por el sistema de multas a la prensa y suspensiones de diarios. No obstante; deja una libertad incomprensible para el libro en donde se han dicho horrores sin el menor reparo. No obstante, el libro que escribió Cambó y que sometió a don Gabriel Maura para recibir sus impresiones, atinadamente observó el talentoso amigo estas o parecidas, que para el caso tanto monta:

—Su libro causará una fuerte sensación; pero como se vive a precario de la Ley, la Dictadura impondrá a usted una multa **de una enormidad pavorosoa** y le inutilizarán su acción civil.

Cuando un hombre extraordinario se encuentra en este arbitrario vivir de la autoridad, todos los hombres civiles deben sentir la humillación del sable que ha sido muy rudo en casa y dolorosamente fatal para el acerbo nacional.

Junoy ha estado en lo cierto cuando ha escrito:

"Las declaraciones de Cambó no son las de un pedigiieño de poder, sino las de un consejero, sereno y desinteresado, que se preocupa del día de mañana, del porvenir de Cataluña y del engrandecimiento de España".

Cuando cada cosa esté en su respectivo lugar entonces balancearemos las bondades y las consecuencias, porque los observadores extranjeros que van a Barcelona y se detienen a oscultar al país no han podido fijar bien su conciencia de si es cierto que la Dictadura borró el separatismo que creó la injusticia, o si el separatismo se ha robustecido por la crueldad espiritual de la dictadura.

LOS 'ROJOS" Y "BLANCOS"

Por TIBURCIO CASTAÑEDA

HACE diez años que dura ese problema político de los Rojos y Blancos, llamados respectivamente Socialistas y Fascistas, calificativos estos últimos, tomados de su vecina Italia.

Durante el período de la Asamblea de la Liga de Naciones que acaba de terminar y con objeto de que no repercutiesen en ella los diarios choques en Viena y en las Provincias, se acordó una tregua entre esos dos bandos políticos, revolucionarios y conservadores; pero los discursos del domingo 15 del corriente mes fueron casi insultantes, sobre todo los de los Socialistas.

El periódico "Reichpost", del Partido Conservador o Fascista y sobre todo órgano del ex-Canciller Ignaz Seipel, dijo que este Partido llegó hasta amenazar, de acuerdo con el actual Canciller Streechuwitz, inmediato sucesor de Monseñor Seipel, al salir de Viena y establecer el Parlamento, en que tienen mayoría sobre los socialistas, en territorio austriaco, sí, pero totalmente conservador.

Y ese periódico "Reichspost" invoca el Artículo XXV de la actual Constitución de Austria al efecto del traslado del Parlamento, toda vez que ese artículo, a la letra dice: "En caso de circunstancias excepcionales, el Parlamento podrá celebrar sus sesiones en cualquier parte de Austria, fuera de Viena".

Ha habido que hacer uso de esta amenaza, porque los Socialistas, que también son Republicanos, querían movilizar sus fuerzas contra los Fascistas.

El actual Canciller de Austria, Herr Streehuwitz, que había vuelto a Viena, desde Ginebra, donde había asistido a las sesiones de la Liga de Naciones, llegó a Viena el 18 del corriente, no sin haber manifestado en Ginebra, dado la agitada situación de Austria, que esta Nación no se hallaba tan desquiciada políticamente como se decía, asegurando ese mismo Canciller que sus colegas de Asamblea de la Liga dudaban mucho lo que de sus labios oían.

Hay, además, un precedente que pudo haber sido invocado para cohonestar el traslado del Parlamento fuera de Viena, ya que durante la Guerra civil austriaca de 1848, lo llevaron las autoridades a Krensier y allí se estuvo cinco meses, mientras la sangre de hermanos corría por las calles de la bellísima y desgraciada Viena.

He de decir que aun respetando la personalidad de Monseñor Seipel, en los últimos tiempos, y sobre todo después que dejó de ser Canciller la segunda vez, sus frases no son tan comedidas, tratándose de política, como solían serlo.

El Generalísimo Fascista austriaco, es también decidido partidario de que se traslade el Parlamento austriaco a Graz o a Salzburger, que son ciudades totalmente Fascistas. Ese Generalísimo, Dr. Prinner, está seguro de que los socialistas no asistirán a las sesiones del Parlamento trasladado, como en señal de protesta, y esa ausencia de los Socialistas, sería oportuna para revisar, es decir, modificar la Constitución de Austria, dándole un carácter Fascista.

Un parlamentario fascista, el doctor Deutsch, manifestó el 18 del corriente que Austria, a la que los socialistas llaman la empobrecida, ha invertido en Policía a unas de las gruesas sumas fijadas en el Presupuesto, 200.000 pesos en el último año para tener separados, sin posibles contactos, a los dos ejércitos Fascista y Socialista, para evitar un sangriento choque en la ciudad de Wiener Neustadt.

El Vice Canciller austriaco, Vincenz Schumy, dice que se toleran grupos armados, y se hace respecto de ellos la vista gorda.

Llega el desorden hasta el punto de asegurar el Canciller Seipel que las armas están depositadas en los cuarteles de la Policía de Viena, no siendo esto así.

Y con este motivo diremos que una enorme cantidad de armamento austriaco no fué entregada a los Aliados; y ya se sabe que en las Montañas del Tyrol hay escondidos muchos fusiles y municiones, y hasta cañones de montaña.

Por eso no es posible llevar a cabo ningún desarme en Austria, y ya ha desistido también el actual Canciller de ordenar que se busquen las armas escondidas.

El Jefe de los Socialistas Cristianos de Viena, Herr Kunschak, ha declarado, y es el único de todos esos grupos armados que no quieren venir a las manos, porque carecen de ideales inmediatos cual sería el logro del Anschluss, o sea de la unión con Alemania.

¿Para qué quiere Alemania meterse en ese avispero de gentes, todas ellas armadas, que están pidiendo bajo cuerda, como sucedió hace año y medio en la Ciudad de Wiener Neustadt, que no les dejaren sin tropas del Estado, como decía el guapo temeroso del cuento: "sujétame, porque si no lo mato".

Cuando volvió el Canciller de Austria, de Ginebra, los Fascistas le pidieron varios cambios radicales en la Constitución.

Con este motivo, celebró un Consejo de Ministros y en él se leyeron las modificaciones pedidas por los Fascistas.

1ª Limitar las facultades del Presidente.

2ª Prohibir que la fuerza de Policía vote, como asimismo los soldados del Ejército.

3ª Estudiar si Viena y su distrito deben tener, como hoy, las facultades de un Estado Federal Independiente.

4ª Impedir, por una Ley de Imprenta, los desmanes de la Prensa.

5ª Modificar la actual Ley del Jurado.

6ª Reforma del Parlamento.

Como se ve, se pide la modificación total de la actual Constitución de la actual República de Austra.

Es evidente que el Canciller y su Gabinete **darán tiempo** al tiempo, y no cancelarán la actual Constitución.

"Donde no hay harina, todo es mohina", reza el refrán español; y esa ciudad de Viena, tan bellísima en tiempo del Imperio, a donde venían a gastar sus rentas los opulentos magnates de Hungría, dejando en una temporada de Opera una verdadera fortuna, no es hoy más que una sombra de lo que fué, sin riqueza propia ni aportada.

Y es evidente que ante esa riqueza desaparecida, y la majestad del Imperio esfumada, ¿para qué quiere Alemania unirse a Austria, teniendo, como tiene, sus propios y graves problemas que resolver?

El orden se impondrá al fin y al cabo en Austria por ese **fascismo** Heimwehr, y ese nombre italiano que todos aceptan allí, es un dejo de nostalgia de lo que ha logrado Italia con Mussolini.

Ese hombre tiene que surgir en Austria para que no recuerde las disoluciones Bizantinas.

CARTAS DE ALEMANIA

UN HOGAR CIENTIFICO ALEMAN E INTERNACIONAL; LA SOCIEDAD "KAISER WILHELM"

(De Nuestro Corresponsal)

Berlín, sept. (SE).

PARA conmemorar el primer centenario de la Universidad de Berlín, fué fundada en 1911 la "Kaiser Wilhelm Gesellschaft zur Forderung der Wissenschaften" (Sociedad Kaiser Wilhelm para el fomento de las Ciencias) al objeto, como su nombre lo indica, de contribuir a estimular el desenvolvimiento de las ciencias y, en particular, de las ciencias naturales, fundando y manteniendo, al efecto, Institutos de Investigación adecuados. A la realización de este proyecto contribuyeron, con la suscripción de un importante capital inicial y el compromiso de satisfacer determinadas cuotas anuales, una serie de personalidades pertenecientes a las más elevadas esferas de la vida económica alemana. La idea fundamental que presidió a la fundación fué la de organizar los institutos mencionados en forma que los hombres de ciencia, directores o colaboradores de los mismos, pudieran trabajar en ellos sin estar sometidos a los pesados deberes que impone una cátedra universitaria, en la cual las labores de investigación han de ir siempre unidas al ejercicio de la enseñanza. Cuando surgió la idea de fundar la Sociedad "Kaiser Wilhelm" Alemania se encontraba notoriamente aventajada, en el campo de la investigación pura, por varios países extranjeros, Inglaterra, Francia, Estados Unidos y otros de menor importancia, como Suecia. El deseo de ponerse a tono con dichos países, ofreciendo a la vez un más ancho campo de actividad a la investigación pura, fué el motivo principal a que obedeció la fundación de la Sociedad, organizada sobre la base de una memoria presentada por Adolfo v. Harnack en la que, apargidos asimismo planes y proyectos de Leibniz y Wilhelm v. Humboldt que hasta entonces no había podido encontrar la vía de la realización.

Su ilustre fundador, Adolf v. Harnack, sigue figurando todavía hoy a la cabeza de la Sociedad Kaiser Wilhelm y como homenaje a la fecunda labor por él realizada inauguróse recientemente en Berlín-Dahlem una Residencia (la "Harnack-Haus") para hombres de ciencia extranjeros, en la cual los investigadores de otros países especializados en materias afines a las que cultiva la Sociedad "Kaiser Wilhelm", podrán residir temporadas dedicados a sus labores preferidas en íntimo intercambio de ideas e impresiones con sus colegas alemanes. A la organización y progreso de la "Residencia Harnack" como centro de intercambio intelectual entre los hombres de ciencia berlineses y sus colegas de las demás regiones de Alemania y de los países extranjeros, dedica en estos momentos la Sociedad "Kaiser Wilhelm" preferente atención. Asimismo ha de esforzarse la Sociedad al objeto de que desde este nuevo centro de intercambio intelectual puedan ser acometidas empresas científicas que, por su naturaleza, rebasen los límites que las fronteras nacionales imponen a los hombres de ciencia. La Sociedad aspira, en una palabra, a ser servidora de los ideales de colaboración científica internacional.

La Sociedad está actualmente integrada por setecientos miembros, representativos de todas las ramas de la organización política y social del pueblo alemán: grandes federaciones de sindicatos obreros, asociaciones patronales de la industria y de la agricultura, municipios, distritos y provincias. Tanto el gobierno central del Reich como los gobiernos del Estado Prusiano y de otros Estados Libres alemanes dispensan a la Sociedad "Kaiser Wilhelm" generosa protección y entre todos ellos facilitan actualmente a la Sociedad la mitad aproximadamente de los medios que le son necesarios para la realización de sus fines.

A la nueva situación creada por el cambio de régimen, correspondió la Sociedad considerando como extinguido el patronato del que fué Emperador alemán y Rey de Prusia e introduciendo en sus estatutos las modificaciones correspondientes. Atendiendo por otra parte a la más intensa participación de los gobiernos del Reich y del Estado Prusiano en el funcionamiento de la Sociedad, ésta, a su vez, ha concedido a dichos gobiernos una participación correspondiente en el Senado (órgano administrativo central) de la misma. El Senado de la Sociedad "Kaiser Wilhelm" se compone actualmente de cuarenta y tres miembros, de los cuales veinte son elegidos por la Junta General y otros veinte designados por el Ministerio de Instrucción Pública de Prusia y por el Ministerio Interior del Reich. De estos últimos veinte miembros, cinco, por lo menos, han de ser al mismo tiempo miembros de la Sociedad. Al objeto de que los hombres de ciencia que trabajan en los institutos de la Sociedad "Kaiser Wilhelm" estén también representados en la administración de la misma, la Junta General, a propuesta de todos los directores y miembros científicos de los Institutos de la Sociedad, elige dos Directores de Instituto para formar parte del Senado. Finalmente, el Director General de la Sociedad forma parte, como funcionario administrativo, de la Comisión Ejecutiva del Senado. Los estatutos disponen, además, que de los miembros del Senado, doce, por regla general, sean hombres de ciencia y técnicos, sin obligación, por su parte, de pertenecer a la Sociedad. Ocupa la Presidencia de la Sociedad como ya hemos dicho, Adolf v. Harnack y las dos Vicepresidencias, Krupp von Bohlen y Halbach y Schmidt-Ott. A todas las sesiones asisten un representante del Ministerio del Interior del Reich y otro del Ministerio de Instrucción Pública de Prusia.

Tal es, en esquema, la organización de la Sociedad "Kaiser Wilhelm". En la siguiente crónica nos ocuparemos en detalle de sus vastas y complejas actividades.

Eugenio XAMMAR.

BERLIN, agosto de 1929.

LA DOCTRINA DE MONROE

SU ORIGEN Y PRINCIPALES FASES DE SU EVOLUCION LA APLICACION DE LA DOCTRINA A CUBA

(Por LEON ICHASO)

ROOSEVELT dijo en cierto conflicto internacional con su acostumbrado humorismo, que "el mejor modo de dirigir los negocios internacionales era el de **hablar bajo y enarbolar el garrote grueso".** Inglaterra y Alemania en su litigio con Venezuela; la República Mexicana en la pérdida de Tejas, California y Nuevo México; Haití y Santo Domingo en sus revoluciones intestinas; Nicaragua en su protesta contra la ocupación de los marinos nosteamericanos; Colombia en su resistencia a los tratados Hay-Errán y Hay-Bunau Barilla sobre el canal de Panamá; y Puerto Rico (o mejor dicho España) en el tratado de París sintieron indudablemente este **garrote grueso** a que Roosevelt se refería.

Cuba tuvo mejor suerte. Hubo seguramente una época en que los Estados Unidos la veían dentro de aquel "Destino Manifiesto" a que hemos aludido en el capítulo anterior. El lector recordará aquel mapa de los Estados Unidos en que Jefferson, y luego Monroe, incluían a Cuba, según nota reservada del Embajador de España en Washington, don Luis de Onís, en la órbita norteamericana. El mismo Jefferson en 1909, encareció a Madison la importancia de la posesión de Cuba como límite de expansión hacia el Sur y como lugar propicio "para erigir la columna en que se inscribiere el **non plus ultra".**

En 1823 (el mismo año de la Doctrina de Monroe) cuando, con motivo de los proyectos de la Santa Alianza, una escuadra inglesa rondaba a Cuba y los Estados Unidos, recelaron que España pudiera entregar la Isla a Inglaterra por el apoyo que le prestase contra los Cien Hijos de San Luis, Quincy Adams entregó al Ministro Plenipotenciario ciertas instrucciones en las cuales manifestó que la anexión de esta Isla a la gran República "será indispensable para la continuación de la Unión y el mantenimiento de su integridad".

"Hay leyes de gravitación física (son palabras de Quincy Adams); y así como una manzana separada de su árbol por la fuerza del viento no puede, aunque quiera, dejar de caer en el suelo, así Cuba, una vez separada de España y rota la cohesión artificial que la une a ella, incapaz de sostenerse por sí sola, tiene que gravitar necesariamente hacia la Unión Norteamericana, y hacia ella exclusivamente, mientras que a la Unión misma, en virtud de la propia ley, **le será imposible dejar de admitirle en su seno".**

El Padre Izaga, autor del libro que estamos comentando, protesta desde el alma, en nombre del derecho y de la justicia internacionales, contra esta errónea predicción que, por suerte, no se ha cumplido.

Después de la Doctrina de Monroe, en la política de los Estados Unidos respecto a Cuba se disciernen, como lo advierte el Padre Izaga, dos fases sucesivas. En la primera, Norteamérica se esfuerza celosamente por el mantenimiento del **estatu quo;** es decir, trabaja para que Cuba continúe siendo posesión de España. Alcanzó este empeño de los Estados Unidos tal fuerza, que el Gobierno español en 1826 llegó en su candidez a proponer al de Washington la firma de un tratado para garantizar la soberanía de España en Cuba.

En la segunda fase viene el ofrecimiento de compra de la Isla rotundamente fracasado en 1848, bajo la presidencia de Buchanan. Se reitera más tarde, en 1854, también inútilmente, dicha compra en el dictamen de las conferencias de Ostende.

El senador Calhoun había dicho en el debate del Senado sobre el proyecto de ley de Yucatán en 1848: "Hay casos de intervención en que yo recurriría a los azares de la guerra con todas sus calamidades. ¿Se me pide un ejemplo? Lo daré. Ahí está el caso de Cuba".

En 1861 ambas Cámaras norteamericanas dieron a instancias reiteradas de Buchanan, sus informes respectivos sobre este asunto: "La definitiva adquisición de Cuba (decía la comisión senatorial) **puede ser considerada como un propósito fijo de los Estados Unidos..."**

Aún en 1899, Mc Kinley aseguró en su Mensaje de Diciembre que su nación estaba decidida a realizar los antiguos "designios de la anexión". "El futuro (son palabras suyas) determinará cómo".

La justicia y la razón no quisieron que se realizaran esos designios. Surgió, tras la intervención norteamericana, la República de Cuba independiente.

¿Y la Enmienda Plat? El Padre Izaga, que hubiera deseado muy mucho la soberanía de Cuba libre y exenta de todo apéndice, juzga dicha Enmienda severa y duramente, sobre todo en sus artículos primero, segundo, tercero y séptimo. El Secretario de Estado Elihu Root tuvo especial empeño en inculcar el alcance benéfico y limitado de la Enmienda y en aclarar que la cláusula tercera, referente a la intervención de los Estados Unidos en Cuba en ciertos casos "es simplemente una extensión de la Doctrina de Monroe".

Como se compaginan, esta y otras cláusulas de la Enmienda con la soberanía de esta República, no es a nosotros, sino a Cuba a la que le atañe discutir y resolver. Los gobernantes cubanos han sabido expresar y mantener enérgicamente los sentimientos de su dignidad y patriotismo, cada vez que han estimado erróneas e inoportunas o abusivas algunas interpretaciones prácticas de los Estados Unidos respecto a la famosa Enmienda.

Como han sabido también lanzar con voz alta, clara y vigorosa su alerta previsor cuando han creído ver en peligro, no solo su independencia política, sino también su independencia económica. Tal la voz del Dr. Ramiro Guerra en su libro "Azúcar y Población en las Antillas" que el sabio profesor de derecho internacional de Deuston, Padre Izaga, encomia tan cálidamente y glosa con tanto cariño, como un sólido testimonio, en el libro cuyo leve esbozo hemos ido presentando al lector.

NUEVO ARANCEL ALEMAN

GENIAL INNOVACION TECNICA

Berlín, sept. (SE).

DESPUES de la guerra y principalmente después de los plazos previstos en tl Tratado de Versalles para las gravosas disposiciones que imponían a Alemania, sin correspondencia alguna, obligaciones económicas y entre ellas la de conceder a los demás contratantes el tratamiento de la nación más favorecida, Alemania había de resolver el problema de regular en difíciles negociaciones sus relaciones comerciales con todos los países del mundo y de promulgar nuevos aranceles, que a menudo hubieron de modificarse o complementarse en el curso de las negociaciones de tratados de comercio. Era muy difícil, pues, para los círculos económicos interesados en el comercio con el extranjero orientarse acerca de las tarifas aplicables en cada caso, ya que, como es sabido, las tarifas ya fijadas para algunas mercancías cambian con frecuencia y si se hacen los cálculos con tarifas que ya no están vigentes pueden producirse graves inconvenientes. La adquisición de un arancel compuesto con arreglo a los sitemas anteriormente en uso no presentaba atractivo ni ofrecía seguridad, a no ser que los interesados quisieran tomarse la molestia de ver uno a uno los números del Diario Oficial, en el cual se publican las modificaciones del arancel para enterarse de ellas, apuntando los datos correspondientes en el arancel general.

Estos inconvenientes ha remediado ahora una empresa editorial hamburguesa, la Hanseatische Rechts- und Wirtschaftsverlag Ltda., publicando en forma completamente nueva y en tamaño de bolsillo un nuevo arancel alemán con las indicaciones de las tarifas para peso bruto y peso neto, las leyes complementarias y la lista de los países con los que ha concluído Alemania tratados de comercio, añadiendo además las prohibiciones de importación y exportación. Lo más atractivo de esa obra es la aplicación de un sistema ya conocido hace tiempo en la práctica de la teneduría de libros a un arancel impreso: su ventaja principal radica en el empleo del sistema de hojas sueltas. Las hojas del libro se sujetan mediante un mecanismo patentado. Con dos movimientos puede soltarse ese mecanismo, de manera que el cambio de las hojas anticuadas puede verificarse sin molestia. Las nuevas hojas se envían a los suscriptores de la obra automáticamente, en cuanto se producen modificaciones en el arancel. Así está el arancel siempre al corriente sin que ello cueste al poseedor trabajo o tiempo apreciable y sin que disminuya la clara visibilidad del texto.

Claro es que una obra de esa índole sólo puede llenar su misión si contiene datos verdaderamente auténticos obtenidos de fuentes fidedignas. En consecuencia, la empresa editorial se ha asegurado la colaboración de personalidades peritas en la materia con relaciones directas con los centros oficiales, cuyas indicaciones, por tanto, son una garantía de la exactitud del arancel y de que los datos incluídos en las hojas complementarias son completos.

Estas ventajas significan para todos los interesados en la importación en Alemania gran comodidad y beneficio incalculable. Derívase de esta novedad que si ha sido posible aplicar el sistema de hojas sueltas en la publicación de un arancel ¿por qué no podría emplearse en otras obras de carácter económico haciéndolas asequibles a la generalidad con la certidumbre de que informan de todas las modificaciones y novedades mediante hojas suplementarias?

M.E.C.D. 2016

SE EFECTUARA HOY EN EL YANKEE STADIUM LA PELEA DE JACK SHARKEY Y TOMMY LOUGHRAN

EL MANAGER DE PESO BANTAM QUE SUPO MANIPULAR CON EXITO EL TEAM DE BASE BALL MAS PODEROSO, MILLER HUGGINS, FALLECIO EN EL HOSPITAL S. VICENTE

El diminuto piloto que peleaba sin descanso en el diamante, nervioso y agresivo siempre, no poseía ayer la energía nerviosa o la resistencia física para ganar su última batalla.

MILLER HUGGINS, PUEDE DECIRSE, DIO MATERIALMENTE SU VIDA AL BASE BALL

(Por Alan J. Gould, Director Deportivo de la Associated Press)

NUEVA YORK, septiembre 25. AP —Miller Huggins, el potente átomo del base ball, ha muerto.

El manager de peso bantam que supo cómo tratar al rey de peso máximo de los jonrones y que manipuló el team más poderoso conocido en la historia del base ball ganando seis pendones y tres campeonatos mundiales en ocho años con los Yankees, falleció esta tarde en el hospital de San Vicente.

El final de una de las carreras más notables entre los directores de las Mayores, una que lo vió luchar contra grandes obstáculos para producir el club más rico y de mayor talla en los tiempos modernos, se produjo a las 3 y 16 p. m., después de haber el diminuto manager llevado a cabo una lucha valerosa, a pesar de haberla perdido, contra una serie de complicaciones. Contaba 49 años de edad.

Se enfermó gravemente hace menos de una semana y fué trasladado al hospital el viernes pasado, principalmente a instancias del doctor Edward H. King, facultativo del club de los Yankees, quien comprendió que se hallaba muy grave, habiendo sufrido un largo catarro que se convirtió en influenza. Además, una ligera infección en el rostro se tornó en erisipela y esta combinación de complicaciones rápidamente socavó su resistencia.

Se le hicieron cuatro transfusiones de sangre en estos dos últimos días en un esfuerzo por salvar su vida; pero no reaccionó lo suficiente para que hubiese esperanzas de lograrlo. La muerte fué debida directamente a la pyemia, un proceso de formación de organismos en la sangre, con la infección de la cara y el dedema, e inflamiento de los pulmones con agua como causas contribuyentes.

Huggins, que peleaba sin descanso en el diamante, nervioso y agresivo siempre, aunque no buscaba la publicidad, no poseía la energía nerviosa o la resistencia física para ganar su última batalla. Jamás robusto, bien que de recia constitución, a pesar de su escasa estatura, agotó en veinticinco años luchando en las Mayores las fuerzas que tanto necesitaba en esta crisis postrera; luchó no obstante denodadamente por su vida con típico coraje, de idéntico modo que lo hizo por todo lo que ganó en los campos de pelota. Puede decirse que dió materialmente su vida al deporte nacional.

A la cabecera del lecho se hallaban su hermana Myrtle y su hermano Arturo y la esposa de éste y el Rev. J. E. Price, pastor de la Iglesia Metodista Episcopal de Washington Heights.

El coronel Jacob Ruppert, quien hace doce años le prestó su apoyo financiero y moral hasta el límite a lo largo de la variada fortuna que encontró el team y que hizo millones gracias a sus éxitos, pasó gran parte de la mañana en el hospital junto con Edward J. Barroe, su gerente de negocios. Ambos salieron a almorzar poco antes del funesto desenlace.

Apesadumbrados vivamente, los dos participaron de la tristeza que universalmente reinaba esta noche en el mundo del base ball. El carácter espontáneo de los tributos rendidos por amigos y rivales de Huggins en muchos brillantes conflictos baseboleros atestiguan la altísima estima en que se le tenía. Fué un golpe muy rudo para el coronel Ruppert, cuya confianza personal en "Hug" en todas y cualesquiera circunstancias fué recompensada por los grandes y repetidos triunfos de los Yankees.

Los funerales se celebrarán el jueves en la Iglesia de la Transfiguración Número Uno Este de la calle 23a., oficiando el doctor Price, íntimo amigo del difunto. El cadáver será trasladado el viernes a Cincinnati, su ciudad natal, donde tendrá lugar el último servicio religioso en la Primer Iglesia Presbiteriana. Se le dará sepultura en Cincinnati.

Se han suspendido todos los juegos de la Liga Americana del viernes por orden de su presidente E. S. Barnard y un grupo de Yankees asistirá a los servicios religiosos presidido por Babe Ruth, de cuyas polémicas con el finado surgió una firme amistad y mutua admiración. Los Yankees debían jugar con el Washington en la capital el viernes por la tarde.

Se asegura que Huggins tenía más de 250.000 pesos. En cierta ocasión vendió terrenos de su posesión en la Florida por un precio que se dijo ascendió a 150.000 pesos. Se cree que su sueldo fué de 25.000 pesos durante estos últimos años, habiéndose más que duplicado desde que asumió la dirección del club en 1918, llevándolos a su primer estandarte tres años después y repitiendo la proeza en 1922 23, 26, 27 y 28 con la ayuda de la libreta de cheques de Ruppert y de su propia habilidad en desarrollar una nueva cosecha de grandes jugadores.

Un silencio sepulcral se extendió por los "dug outs" de los Gigantes y de los Bravos hoy y el juego continuó como si los jugadores estuvieran medio alelados por la noticia al propagarse ésta en Polo Grounds. Allí ganó el "enano" su primer pendón de la Americana por Nueva York en 1921 cuando los Yankees participaban del parque de los Gigantes.

Se suspendió la charla y cesaron los chismecitos en el palco de la prensa donde generalmente pocas son las cosas que perturban a los "entendidos". Acababa de dejar la vida un hombre que dejó atónitos muchas veces tanto a los "entendidos" como a sus adversarios y que se supo ganar el respeto y granjear el afecto de todos ellos. Los "chicos" eran sinceros al decir que lo sentían en el alma. Se les conocía y el viejo palco de la prensa era esta tarde un lugar bien poco ameno. Reinaba profunda tristeza.

Joe Dugan, actualmente con los Bravos, que el año pasado dió fin a un período espectacular de servicio como tercera base de los Yankees bajo Huggins, se acercó al alambrado del recinto de la prensa preguntando:

—¿Es verdad, muchachos, que ha muerto Huggins? ¡Cuánto lo siento! ¡Cómo lo respetaba! Era un hombrecito en toda la extensión de la palabra y era un placer trabajar por él. Siempre se portó bien con su gente Para mí el baseball ya no podrá parecerme lo mismo."

La bandera sobre el edificio del club de los Gigantes se arrió a media asta en cuanto fué posible y al llegar el tercer inning sus pliegues ondeaban luctuosamente sobre el horario del gran reloj en el centrefield.

Johnny Evers, manager de los Bravos, se atosigó de angustia al enterarse de la noticia.

"Lo conocí más tiempo que a ningún otro personaje en el base ball, gimió entrecortadamente el veterano Troyano. "Qué triste es el saber que acaba de morir. Todos los que estamos con los Bravos hacemos llegar nuestro sentidísimo pésame a sus dos hermanos."

Huggins jugó su primer encuentro en las Mayores contra el team de Evers. Eran entonces rivales en segunda. Este con los Oseznos y el difunto con los Rojos.

Ray Schalk, que estaba hoy encargado de los Gigantes, se afectó profundamente. Estuvo en la Americana muchos años con "Hug" como jugador y piloto de los Medias Blancas.

"Dió su vida misma a los Yankees" —exclamó Schalk.—Siempre lo conocí como el mejor de los hombres y un verdadero sportsman. Este es un golpe muy duro para mí y para todos los Gigantes."

Uno de los primeros en tributar pleito homenaje a Huggins fué John J. McGraw, manager de los Gigantes en las tres series mundiales contra los Yankees del fallecido piloto en 1921, 22 y 23.

"Lo siento mucho, muchísimo, dijo con voz enronquecida por la emoción el veterano; "Miller era un hombre que sabía pelear con denodada valentía y uno de los primeros managers en la historia entera del base ball. Entabló una lucha realmente épica para conducir a los Yankees hasta la cumbre misma y los supo mantener en ella. ¡Es horrible que haya muerto! Deja un lugar vacío en el baseball que nunca podrá llenarse Todos lo echaremos mucho de menos."

LO QUE DICEN MACK Y QUINN

BOSTON septiembre 25. AP.—Los Yankees y los Medias Rojas estaban jugando el segundo inning cuando llegó la noticia de la muerte de Miller Huggins, a manos de Mark Roth, el secretario viajante del New York, quien pidió que no se comunicase a los jugadores hasta después del juego.

Se hallaba presente Connie Mack con los Atléticos, quienes comienzan una serie con el Boston mañana.

Mack, íntimo amigo del finado, dijo:

"Miller era una de las figuras sobresalientes de la Liga Americana y se le echará a faltar muchísimo. Su hoja de servicios ha superado a la de cualquier otro manager de la Liga y personalmente siempre he creído que no se le hizo plena justicia ni se le dió todo el crédito que merecía. Era uno de los beisboleros más admirables y entendidos que el país ha tenido. Siento su muerte porque comprendo que he perdido uno de mis mejores amigos."

Bob Quinn, presidente de los Medias Rojas, se expresó en estos términos: "He perdido uno de mis mejores amigos. Conocía a Huggins desde que salió del colegio en 1898 y cuando comenzó a jugar pelota en Mansfield de Ohio. Siempre estuvimos muy cerca uno de otro y fuímos muy íntimos. Fué a Nueva York en las circunstancias más desalentadoras imaginables y dió principio a la carrera más brillante que nadie ha realizado en el juego cuando empezó a vencer con notable éxito los obstáculos a que tuvo que hacer frente una vez encargado de la dirección de los Yankees."

Medio juego es lo que aventajan los Dodgers a los boys del Phila

Estos le ganaron dos juegos ayer a las huestes de Wilbur Robinson

FILADELFIA, Sept. 25. (AP). — Una doble victoria de los Cuáqueros sobre el Brooklyn hoy, por 10 a 9 y 8 a 5, rebajó la delantera de éstos sobre aquéllos en el quinto puesto a medio juego.

Un diluvio de batazos fué el rasgo distintivo de ambos juegos, ganando Filadelfia el primero en el noveno con jonrones de Chuck Klein y Don Hurst, siendo su 40o. y 30o. respectivamente.

En el segundo, Klein bateó su 41o. y O'Doul su 31o. Babe Herman también disparó un cuadrilateral con dos compañeros en base en dicho juego y Tripp Sigman, quien bateó 41 esta temporada en la liga central largó su primero en las mayores durante el encuentro inicial.

En la lucha por los honores al bate, O'Doul le sacó ventaja a Herman con cuatro de nueve contra dos de cinco.

PRIMER JUEGO.

BROOKLYN	V	C	H	O	A	E
E. Moore, 2b	6	3	3	4	3	0
Frederick, cf	6	2	5	3	0	0
Herman, rf	2	1	1	3	1	0
Bressler, lf	6	2	2	1	0	0
Bissonette, 1b	5	0	2	12	0	0
Gilbert, 3b	6	0	4	1	3	0
Warner, ss	5	0	3	0	3	1
Deberry, c	2	0	1	1	0	0
Picinich, c	2	0	0	0	1	0
Moss, p	3	1	0	0	2	0
Morrison, p	0	0	0	0	0	0
Hendrick (1)	1	0	0	0	0	0
Carey (2)	1	0	0	0	0	0
Totales	45	9	21	25	13	1

Nota: La carrera decisiva se hizo con un out.
(1) bateó por Deberry en el 5o.
(2) bateó por Moss en el 9o.

FILADELFIA	V	C	H	O	A	E
Thompson, 2b	5	1	1	3	5	0
O'Doll, lf	5	1	2	0	0	0
Klein, rf	4	2	2	1	0	0
Whitney, 3b	4	0	1	1	2	0
Hurst, 1b	5	3	3	8	1	0
Sigman, cf	3	2	2	2	0	0
Thevenow, ss	3	0	1	3	5	1
Lerian, c	2	0	1	6	1	0
Davis, c	2	0	0	2	1	0
Milligan, p	1	0	1	0	0	0
Collins, p	3	1	1	1	0	0
Totales	37	10	15	27	15	1

Brooklyn . . . . . 103 002 201— 9
Filadelfia . . . . 400 101 202—10

Empujadores: Bressler 3, Hurst 2, Sigman 3, Lerian, Milligan, Bissonette 2, Whitney, Herman 2, Gilbert 2, Klein 2.
Two base hits: O'Doul 2, Bressler 2, Herman, Gilbert, Collins y Frederick.
Home runs: Sigman, Klein Hurst.
Sacrifices: Whitney, Herman.
Hits a los pitchers: Milligan 9 en 2 innings. (Salió sin out en el 3o) Collins 12 en 7; Moss 13 en 8; Morrison 2 en 1-3.
Base robada: Hendrick.
Struck outs: Collins 5, Moss 1, Milligan 1.
Bases por bolas: Milligan 2, Moss 3, Collins 3.
Quedados en bases: Brooklyn 14, Fila 6.
Double plays: Thevenow, Thompson a Hurst; Whitney, Lerian a Hurst.
Pitcher ganador: Collins.
Pitcher perdedor, Morrison.
Umpires: Hart, McLaughlin.
Tiempo: 2.16.

Segundo juego:

		C.	H.	E.
Brooklyn	003 000 200	5	12	0
Philadelphia	001 040 300	8	14	2

Baterías: Por el Brooklyn, Mc Weeny Newsome. Blethen Dudley, Henline.
Por el Philadelphia: Willoughby, Smythe, Davis.

EN MIRAMAR GARDEN SABADO Y DOMINGO HABRA BUEN BOXEO

Los fanáticos tendrán dos noches de excelentes programas de tortas en Prado y S. Lázaro

El doble programa de esta semana en Miramar Garden ha revolucionado al elemento fanático que se hallaba verdaderamente intrigado por ver las peleas que se suspendieron el sábado pasado. El programa del sábado próximo día 28, no puede ser más interesante: el star bout final está a cargo de Chocolatico Reglano, la sensación de Regla, y Gil Mendoza, el fiero pegador de los Telefonistas, que cuenta con seis knock outs consecutivos en la actual contienda.

DOS STAR BOUTS MAS

En el cuarto star bout, veremos a los formidables featherweights, Joaquín Jorge, el muchacho del Cerro, y José López, el rubio de los Teléfonos que tan emocionantes peleas ha brindado siempre. Esta pelea debía figurar en el programa del domingo, pero la hemos trasladado para el sábado a fin de ofrecer un conjunto sensacional. También pelearán en el tercer star bout de este día, los valientes bantamweights, Kid Petisco, el terrible peleador de Regla y Toribio Ferro, el agresivo muchacho del Cerro, bien conocido de los fanáticos habaneros.

DOS BUENOS PRELIMINARES

En las peleas preliminares, Wifredo Durán, el gran bantamweight habanero, se batirá contra Jimmy Peñalver, el vencedor de Bustillo. Y en la pelea inicial, Félix Martínez, un fiero flyweight se enfrentará con Alberto Taboada.

EL PROGRAMA DEL DOMINGO

Como ya hemos advertido a los fanáticos, el programa suspendido el pasado sábado, se llevará a cabo el próximo domingo, figurando en el star bout final, Camagüey Fernández el rudo welterweight habanero, uno de los peleadores de más punch en esta categoría, se batirá contra el científico peleador de Candelaria, Sergio Rodríguez, considerado como el orgullo de aquella localidad.

V. PIMIENTA vs. E TRAVIESO

Y el cuarto star bout de este programa, será una pelea sensacional, donde Vidal Pimienta, el valiente y agresivo campeón lightweight de Cuba y Eladio Travieso, el sensacional peso ligero de la marina Nacional. En el otro star bout, Pancho Villa, un valiente españolito de la división flyweight y Kid Pelusín, el orgullo matancero, considerado como uno de los mejores peleadores de esta división.

LOS PRELIMINARES

Los preliminares están concertados a base de Amador García, el valiente muchacho de Jesús María y Plácido Díaz, uno de los más capacitados peleadores de la división mosca. Y en la pelea inicial, Mario Valdés, el que tan buena pelea le ofreciera al Chocolatico Reglano, y Kid Lombardo, el campeón del Magnetic.

LA PELEA DE ESTA NOCHE

J. Sharkey y T. Loughran

(Por Edward H. Neil, Cronista Deportivo de la Ass. Press.)

NUEVA YORK, septiembre 25 (A. P.) — El combate de los locuaces pugilistas asumió hoy nueva vida bajo los alentadores rayos de un sol esplendoroso.

El incesante torrente de clientes que se acercaba a la contaduría del Madison Square Garden hizo surgir sonrientes pronósticos afirmando que Jack Shakrey, el marinero hablador, y Tommy Loughran el campeón de peso semi máximo expansionado, atraerán a sus quince rounds unos cincuenta mil espectadores que pagarán alrededor de trescientos mil pesos por asistir al match en el Yankee Stadium mañana por la noche. En justo un par de días, lo caluroso y benigno del tiempo ha hecho redoblar y duplicarse el interés en el último espectáculo de la temporada al aire libre.

Abrigando plena confianza de que Loughran no durará más allá del sexto round, Sharkey dió hoy fin a su preparación con una sesión de ejercicios ligeros en los aparatos del gimnasio, después de haber cesado ayer sus faenas al aire libre en Orangeburg, N. Y. Se halla en excelentes condiciones después de un descanso de seis meses en cuanto a pugilatos y pesará unas 195 libras.

Loughran, ayudado y apoyado por todos los recursos de Filadelfia, no hizo más que soltar sus músculos para la batalla que será el punto decisivo de su brillante carrera. El campeón de peso semi máximo que jamás evadió a un retador podrá colocarse en el primer rango de los pesos completos mediante una victoria decisiva sobre Sharkey. Una derrota lo lanzará de nuevo a las filas de los de 175 libras, y tendrá que volver a ganar ese campeonato otra vez.

En proporciones físicas, Sharkey tendrá una ligera ventaja, incluso unas diez libras de peso, pues Loughran espera pesar unas 185, el mayor de su carrera. Están iguales en estatutura, alcance y velocidad, siendo Tommy el mejor boxeador y pegando Sharkey una miaja más duro.

Es difícil escoger el favorito y el logro más cotizado es a igualdad de términos. Los entendidos que vieron al viejo Mike McTigue manejar a Sharkey con facilidad, durante diez rounds antes de sufrir la ruptura de un vaso sanguíneo hace un par de temporadas, no pueden comprender cómo el diestro boxeador y hábil técnico que es Loughran puede perder. Otros, en cambio, recuerdan cómo el nervioso marinero aniquiló a Jim Maloney y se apresuran a hacerlo favorito.

El programa recibió hoy un mal golpe al retirarse Armand Emanuel, el abogado de peso completo de San Francisco, del match semi final con Jimy Maloney a causa de una lesión en un brazo. No se ha hecho todavía una sustitución. Tom Heeney, el veterano de la Nueva Zelanda, peleará con George Hoffman, joven de Nueva York, en el segundo bout a diez rounds y Jack Gagnon, de Boston, se encontrará con Lou Barla, también neoyorquino, en un tercero al mismo número.

MYATT DIO UN HOME RUN

Que produjo tres carreras derrotando a los Indios del Cleveland: 9 x 7

CLEVELAND, septiembre 25. AP. —Glenn Myatt largó una de las rápidas de Harold McKain sobre el muro del right field con Joe Sewell y Johnny Hodapp en bases, dando a los Indios una victoria 9 a 7 sobre los Medias Blancas.

Harder, recluta del New Orleans y el cuarto lanzador hoy de los Indios, pitcheó el último inning y recibió crédito por la victoria.

		C.	H.	E.
Chicago	210 000 220	7	14	4
Cleveland	000 012 213	9	10	3

Baterías: Por el Chicago: Walsh, McKain, Berg.
Por el Cleveland: Holloway, Brown Muljus, Harder, L. Sewell, Myatt.

KID CHOCOLATE EN SANTIAGO DE CUBA

SANTIAGO DE CUBA, septiembre 25. DIARIO, Habana. Sports.—Hay inusitado interés entre los fanáticos de esta ciudad por contemplar mañana al maravilloso feather cubano Kid Chocolate, quien arribará a las seis de la tarde en compañía de su director Pincho Gutiérrez, que goza de grandes simpatías y relaciones en la afición santiaguera. Periodistas y fanáticos acudirán a la estación del ferrocarril y pueblos cercanos a esperar a los triunfadores del ring.—Matías Vega.

Ajedrez Internacional

Capablanca Ganò su Primer Juego en España

BARCELONA, septiembre 25, (AP.) —Seis de los siete partidos jugados en la primera vuelta del Torneo Internacional de Maestros de Ajedrez al que se dió principio hoy en el Palacio de Artes Aplicadas de la Exposición Universal de Barcelona, se decidieron a una hora avanzada de esta noche. Los vencedores fueron J. R. Capablanca, de Cuba, E. D. Yates, de Inglaterra, el doctor J. J. Torrez A. Villardebo y el doctor J. Aguilera, ambos de España.

He aquí el sumario:

Primer tablero: Soler, de España, aplazó con Rey, de España.

Segundo tablero: el doctor Tartakower, de Francia, tablas con Monticelli, de Italia.

Tercer tablero: el doctor Torres, de España, ganó a Miss. Menchik, de Rusia.

Cuarto tablero: Villardebo, de España, ganó a Marín, de España.

Quinto tablero: Yates, de Inglaterra, ganó a Golmayo, de España.

Sexto tablero: Aguilera, de España, ganó a Font, de España.

Séptimo tablero: Capablanca, de Cuba, ganó a Colle, de Bélgica.

A Ribera, de España, le tocó un día ocioso.

BABE RUTH DICE

Los días de colegio deben de llamar más la atención de los jóvenes.—El foot ball ha sucedido al base ball en la manigua.—Los sports en distintas épocas del año convienen a la juventud

Atravesando los distintos territorios de nuestro país, noté con sorpresa el otro día que la mayor parte de los terrenos de base ball de la manigua estaban desiertos. Y que los muchachos están comenzando a prepararse para la próxima temporada de football. Fuera de los colegios y universidades, el football está progresando grandemente. Cosa que es beneficiosa.

Por mucho que yo amo el baseball y lo aconsejo diariamente, no dejo de comprender que estoy de parte de los que hacen distintos sports en varias épocas del año. Cuando sopla el primer frío y cae el primer grano de granizo, es hora para que los muchachos olviden el baseball y escondan el bote y el guante para la temporada venidera.

El base ball no es un juego para temperatura fría, y mucho menos para los muchachos. Si ellos dedican esta parte del año a estudiar un poco sus libros de colegio, y a practicar los sports invernales con el foot ball y el basket ball, pueden estar seguros que el año próximo cuando llegue la hora de comenzar las prácticas, se sentirán con más ganas de jugar que nunca, estarán listos para comenzar de nuevo y se encontrarán más animosos.

Por supuesto que entre hombres la cosa es distinta. Los hombres están ya hechos completamente. Tanto en sus fuerzas como en su desarrollo. Ellos pueden dar un poco más de sí que os pequeños. Y estos a su vez, creen que porque los hombres pueden hacer una cosa, ellos también están capacitados para hacerla. Lo que hace que haya brazos adoloridos, músculos encogidos y muchas veces el final de una carrera basebolera, cuando todavía no ha sido ni empezada.Los estudios del colegio no deben ser abandonados tampoco. Lo mismo que una gran cantidad de muchachos de hoy yo presté más atención al baseball que a mis libros. Y actualmente me arrepiento de haberlo hecho. Por muy grande que sea el base ball, yo hubiera deseado haber aprendido más cuando tuve el verdadero chance.

Hay mucho tiempo para atender ambas cosas a la vez. Y ahora que los días de clase han comenzado, es el momento para prestar atención a los libros, y dejar el baseball hasta la próxima contienda.

SUSPENDEN A SANTIAGO

Pero le levantarán el castigo para que pueda celebrar la pelea revancha

FILADELFIA, septiembre 25. AP. —Armando Santiago, boxeador cubano, fué suspendido indefinidamente por la Comisión Atlética de Pennsylvania por haber dado un foul a Benny Bass en su bout en el campo de pelota de los Cuáqueros el 18 de este mes, durante el segundo round Frank Weiner, presidente de aquélla, manifestó que se levantaría la suspensión a fin de permitir a Santiago y a Bass encontrarse en un match de revancha el 11 de Octubre.

SIDNEY WELL ADQUIRIO UNA BUENA CANTIDAD DE ACCIONES DEL "CINCI"

CINCINNATI, Sept. 25. (AP).—Sidney Weil acaudalado joven hombre de negocios de ésta anunció esta noche que había obtenido suficientes acciones en el club de Cincinnati para asegurarle el control del mismo. Dentro de unos días se le nombrará director y se supone que será elegido a la presidencia.

EL BIRMINGHAM VENCIO EN EL PRIMER JUEGO DE LA SERIE CON EL DALLAS

BIRMINGHAM, Sept. 25. (AP).—Un doble robo, perfectamente sincronizado, en el séptimo dió al Birmingham el triunfo en el primero de la serie de Dixie con Dallas.

LOS CINCO PRIMEROS BATEADORES DE LAS DOS GRANDES LIGAS

LIGA NACIONAL

	G	Ab	R	H	Pc.
O'Doul, Fila	147	605	141	237	.392
Herman, Brro.	142	554	103	213	.384
Terry, N. Y.	146	592	102	222	.375
Hornsby, Chi.	148	575	148	215	.374
Traynor, Pitts.	122	506	91	185	.366

LIGA AMERICANA

	G	Ab	R	H	Pc.
Simmons, Fila.	138	560	109	207	.370
Fonseca, Clev.	144	550	95	202	.367
Foxx, Fila.	144	502	120	180	.359
Manush, S. L.	139	563	85	200	.355
Lazzeri, N. Y.	147	547	101	193	.353

LA LABOR DE OLIVARES

ST. PAUL, Septiembre 25. (AP.)—Olivares desempeñó prominente papel en la primer victoria de Louisville sobre St. Paul por 18 a 9. El segundo juego fué suspendido al final del séptimo con el score empatado a 2. El cubano dió tres hits en cuatro vedes al bate y haciendo además un sacrificio.

	V.	C.	H.	O.	A.	E.
Olivares ss.	4	0	3	3	6	1

	V.	C.	H.	O.	A.	E.
Olivares, ss.	3	0	1	2	4	0

LOS HERMANOS LABAT JUGARAN ESTA NOCHE CONTRA SARMIENTO Y GUEZALA EN HABANA MADRID

El partido debe resultar en extremo interesante.—La pareja familiar parece lista para apuntarse el triunfo.—El Mayor jugó horrores y secundó admirablemente a Uria Menor en el final

Paco Menor y Buendia Mayor, de blancos, ganaron anoche un magnífico partido en el turno inicial del programa anunciado para ayer en el frontón Habana-Madrid. cuya temporada está tocando ya a su término para dar paso al juego interesante de las jóvenes raquetistas.

Ambos pelotaris, admirablemente combinados, llevaron hasta una igualada sensacional a 24 a sus rivales que fueron Cortaberria y José Luis, azules y después, de trabajarles el tanto con mucho esmero, les metieron el partido por la cabeza. El score final fué de 25x24.

En el partido intermedio, Andrés y Arrondo, de azules, dieron cuenta de Sarmiento y Gayarre, balncos, con score de 30 por 26 habiéndoles permitido siete igualadas en el partido. Andrés lució mucho por su trabajo en los cuadros delanteros y Arrondo le secundó admirablemente. Ambos formaron una bonita combinación.

En el estelar ganaron Uria Menor y Labat Mayor, azules, los cuales después de sostener un fuerta de Sarmiento y Gayarre, blancos Esquivel, Mayor y Salazar, los dejaron en 25.

Las quinielas correspondienron a Esquivel Menor y Epifanio, y a continuación puede verse el programa combinado para hoy cuyo partido estelar promete resultar de los reñidos.

Interino.

Programa oficial para la función del 26 de septiembre a las 8 y media de la noche.

Primer partido a 25 tantos. Paco Menor y Escarza de blancos contra Cortaberria y Esquivel Menor de azules. A sacar ambos del cuadro 14 y medio.

Primera quiniela a 6 tantos. A sacar del cuadro 14. White, Paco Menor, Blue José Luis, Red Buendía Menor, Green Cubota, Yellow Cortaberria, Lavender Esquivel Menor.

Segundo partido a 30 tantos. Valenzuela e Ibarlucera, de blancos contra Antonio y Furquet, azules. A sacar ambos del cuadro 14 y medio.

Segunda quiniela a 6 tantos. A sacar del cuadro 14. White Buendía Mayor, Blue Antonio, Red Valenzuela, Green Arrondo Yellow Ibarlucea, Lavender Sarmiento.

Tercer partido a 30 tantos. Hermanos Labat, blancos contra Sarmiento y Guezala de azules. A sacar ambos del cuadro 14 y medio.

Aflojó a última hora

DETROIT, septiembre 25. AP.—Earl Whitehill permitió dos hits al San Luis hasta el noveno del último juego de la temporada contra los Carmelitas; pero aflojó en ese momento y los Tigres perdieron por 3 a 2, alcanzando así aquéllos 12 triunfos en la serie total.

		C.	H.	E.
St. Louis	100 000 002	3	6	1
Detroit	000 010 001	2	6	2

Baterías: Por el St. Louis: Blaeholder, Schang.
Por el Detroit: Yhitehill, Hargrave.

RESULTADOS DE LAS GRANDES LIGAS

LOS JUEGOS DE AYER

LIGA NACIONAL

New York 8; Boston 4.
Filadelfia 10; Brooklyn 9; 1er juego
Filadelfia 8; Brooklyn 5; 2do juego
San Luis 8; Cincinnati 0.

LIGA AMERICANA

New York 11; Boston 10.
Cleveland 9; Chicago 7.
San Luis 3; Detroit 2.

	Chicago	Pittsburgh	New York	San Luis	Brooklyn	Filadelfia	Cincinnati	Boston	Ganados	Average
Chi	-	9	12	15	16	17	10	15	94	653
Pitts.	12	M	8	13	13	11	13	14	84	579
N. Y.	10	13	I	13	7	14	12	12	81	559
S. L.	5	2	9	L	12	13	18	14	73	507
Bro	6	9	12	10	L	9	11	10	67	456
Fila	5	11	4	9	12	E	11	14	66	452
Cin	5	9	10	3	11	11	R	14	63	432
Bos	7	8	9	8	9	5	8	-	54	367
Pdos.	50	61	64	71	80	80	83	93	582	

	Filadelfia	New York	Cleveland	San Luis	Washington	Detroit	Chicago	Boston	Ganados	Average
Fila	H	12	14	11	16	18	13	16	100	690
N. Y	8	U	8	14	10	13	16	17	86	581
Cla	7	14	G	7	14	11	12	13	78	534
S. L.	10	8	9	G	9	12	17	11	76	521
Was.	4	8	8	13	I	12	12	12	69	473
Det	4	9	11	10	10	N	9	14	67	453
Chi	9	6	9	4	10	7	S	11	56	384
Bos	3	5	9	11	8	8	11	-	55	369
Pdos.	45	62	68	70	77	81	90	94	587	

JUEGOS PARA HOY

LIGA NACIONAL

Pittsburgh en San Luis.
Brooklyn en Filadelfia.
No hay más juegos señalados

LIGA AMERICANA

Chicago en Cleveland.
Filadelfia en Boston.
New York en Washington

Perdió Johnny Dundee

Por knock-out técnico en el último round pues al referee paró la pelea

MONTREAL, Septiembre 25. (A P.)—Al Foreman campeón de peso ligero del Canadá ganó esta noche por nokaut técnico a Johnny Dundee de Nueva York en el décimo y último rohnd de su match, después de haberlo tumbado cinco veces en ese round antes de que el referee interrumpiese la pelea.

SE HABLA DE UN MATCH ENTRE CHOCOLATE Y BATTALINO PARA QUE DESPUES PELEE EL QUE RESULTE VENCEDOR CON EL INGLES BALDOCK

Eso es lo que se le oyó decir ayer a Jess McMahon.—De esta manera se dejará fuera de dudas la posesión del Campeonato de los feathers.—Ahora Schmeling, peleará con Phil Scott

AL BROWN SE VA DE "CACERIA" A MEXICO

NUEVA YORK, septiembre 25 AP. El campeonato de peso pluma del mundo está esperando a Kid Chocolate, la fulgurante sensación de Cuba a su regreso.

Este es el resultado principal de los distintos acontecimientos de hoy, uno de los cuales gira alrededor del evasivo Mr. Al Brown de Panamá, campeón defensor de peso bantam, pues Teddy Baldock, el retador inglés antes de salir para su tierra protestó que Brown fué el que se zafó de su match con él.

El otro es el anuncio hecho por Jess McMahon el promotor antes de partir Baldock afirmando que piensa concertar un encuentro entre Bat Battalino y Chocolate en el Coliseum del Bornx en un futuro no lejano y que el vencedor peleará con Baldock para dejar fuera de dudas la posesión del susodicho campeonato.

Como Schmeling el Dempsey alemán, anunció esta noche desde Berlín que regresará pronto para pelear con Phil Scott, el conquistador de Campolo, cumpliendo así el contrato exigido por la Comisión Atlética del Estado como condición para levantar la suspensión que sobre él y su manager Joe Jacobs pesa, no hay duda de que también se levantará la de los demás boxeadores de quien es manager Jacobs incluso Battalino, haciendo así posible el más interesante combate entre pugilistas de pocas libras que se ha efectuado en estos contornos, para no mencionar la cuestión del campeonato que en él se discutirá.

También existen razones para creer que si Chocolate se porta como es debido y como hay derecho a esperar dada su excepcionalmente brillante hoja de servicios batirá a Battalino y se ceñirá la corona.

Baldock está haciéndose demasiado pesado para el peso bantam y nada le agradaría tanto como regresar para vérselas con el Kid, atraído especialmente por los enormes ingresos que tal encuentro produciría indudablemente según afirmó hoy su manager Joe Morris.

La verdadera razón del regreso de Baldock es que los aplazamientos exigidos por Brown le harían aumentar de peso y se negó absolutamente a esperar hasta el 16 de octubre temiendo además otro posible aplazamiento.

Se dijo que Brown estaba enfermo pero ahora se anuncia su partida para Méjico donde peleará con Blas Rodríguez, verdadera palomita para el panameño a pesar de titularse campeón bantam de Méjico.

LOS JONRONEROS

(Por la A. P.)

JONRONES BATEADOS AYER

LIGA NACIONAL

Klein, Phillies	2
O'Doul, Phillies	1
Hurst, Phillies	1
Sigman, Phillies	1
Herman, Petirrojos	1
Dunlap, Braves	1
Myatt, Indios	1

A la cabeza en la Liga Nacional:

Ott, Gigantes	42
Klein, Phillies	41
Wilson, Oseznos	39
Hornsby, Cubs	38
O'Doul, Phillies	31

A la cabeza en la Liga Americana:

Ruth, Yankees	46
Gehrig, Yankees	34
Foxx, Atléticos	33
Simmons, Atléticos	31
Alexander, Tigres	24

Totales por Liga:

Nacional	734
Americana	581
Gran total	1.315

Vencieron los Gigantes

NUEVA YORK, Sept. 25. (AP) Los Gigantes le ganaron el tercer juego seguido a los Bravos venciendo hoy por 8 a 4 y reduciendo la ventaja de los Piratas en el segundo puesto a tres juegos. El Boston superó al Nueva York en hits por 15 a 12 pero Walker estuvo hermético en los momentos apurados y se apuntó su séptima victoria. Los Bravos cometieron cuatro errores. Los Gigantes noquearon a Bob Smith en cinco rounds.

		C.	H.	E.
Boston	200 211 000	4	15	1
New York	003 040 001	8	12	0

Baterías: Por el Boston, Smith, Durham, Spohrer.
Por el New York: Walker, Hogan.

Pipgrass pitcheó bien

Sustituyó a Frank Nekola y permitió un hit en los tres últimos innings

BOSTON, Septiembre 25. AP.—Jugando cinco innings sin saber la muerte de su manager Miller Huggins los Yankees derrotaron a los Medias Rojas por 11 a 10 en once innings hoy, apuntándose dos victorias sucesivas. George Pipgras relevó a Frank Nekola y sólo permitió un hit en los tres últimos innings. Al principio a Nekola se le opuso Ray Dobens, su compañero en Holy Cross hace un año.

		C.	H.	E.
New York	203 002 303 01	11	17	2
Boston	200 001 700 00	10	13	0

Baterías: Por el New York: Nekola, Sherid, Heimach, Moore, Pipgras, Bengough, Dickey.
Por el Boston: Dobens, Carroll, M. Gaston, Heving, A. Gaston.

LOS 6 DE LA FAMA

Las actividades de los miembros del selecto grupo de los Seis de la Fama se limitaron ayer a Frankie O'Doul, a Babe Herman y a Babe Ruth disfrutando los otros tres una fecha vacante. O'Doul bateó cuatro hits en nueve intentos ganando un punto hasta .392 y Herman conectó dos veces en cinco, perdiendo uno y descendiendo a .384. Ruth dió uno en cinco tentativas perdiendo también un punto.

SITUACION ACTUAL

	J.	V.	C.	H.	Ave.
O'Doul, Fila	147	605	141	237	.392
Herman, Br	142	554	103	213	.384
Hornsby, Ch.	148	575	148	215	.374
Simmons, Fila.	138	560	109	207	.370
Foxx, Fila.	144	502	120	180	.359
Ruth, N. Y.	129	476	119	164	.345

Perdió el Cincinnati

Al Grabowski, un pitcher recluta, zurdo, le propinó los nueve ceros

SAN LUIS, Sept. 25. (AP).—Los Cardenales capturaron la serie con los Rojos triunfando hoy por 8 a 0 en su 18a. victoria de los 21 juegos con el Cincinnati.

Al Grabowski, zurdo recluta, pitcheó por el San Luis estableciendo un record de 25 innings sin dejar anotar. Fué su tercera victoria en cuatro juegos. Kolp fué el pitcher perdedor.

		C.	H.	E.
Cincinnati	000 000 000	0	6	1
St. Louis	310 004 00x	8	12	2

Baterías: Por el Cincinnati: Kolp, Rixey Sukeforth.
Por el St. Louis: Grabowsvi, Wilson.

M.E.C.D. 2016

LOS CAZADORES DEL CERRO CONVOCAN PARA TIRAR POR LA COPA DEL REY DE ESPAÑA

TRATEMOS DE ALGO

Muy pronto tendrá el Miramar Yacht Club una revista que ha de ser fiel exponente de la vida del club, donde han de palpitar con vida propia, con vida íntima, las horas agradables que allí se pasan junto al mar viéndolo agitarse cabe la histórica Caleta de la Leña, yendo al asalto de la «isla San Martín» con sus líneas de rollos azules coronados de espuma, o bien desmadejándose como una doncella en instantes de laxitud.

Miramar Yacht Club ha de ser el nombre simpático de esta nueva publicación, cuyo primer número está en prensa y será distribuido gratis a los socios en los días iniciales del entrante mes. Ha puesto mano en este noble empeño el señor Luis Bay Sevilla, arquitecto cubano de grandes méritos, reconocidos por todos dentro y fuera de nuestras costas y que al editar bajo su dirección la revista técnica mensual «El Arquitecto», ha recogido un clamoroso triunfo.

No es pues, el señor Bay Sevilla, un advenedizo, ni menos un improvisado en el periodismo y en el exquisito arte de dar a la estampa ejemplares de publicidad que honran las letras cubanas, por lo interesante y ameno del texto y por el sello de suprema distinción en lo gráfico. El que hojee la revista «El Arquitecto» sentirá sin duda iguales entusiasmos a los míos por estas bellas iniciativas del señor Bay Sevilla, y se dispondrá, como yo me dispongo, a esperar en la revista «Miramar Yacht Club» algo muy extraordinario en lo tocante a publicaciones de este género.

El Emperador de los Sports se encuentra de duelo. Uno de sus más gloriosos lugartenientes acaba de rendir la postrera jornada. Miller Huggins, manager de los Yankees, los famosos «Mulos de Manhattan», a los que tantas veces condujera al pináculo del más interesante y bello de los sports, ídolo de multitudes, ha caído para siempre causando su muerte, a edad bastante temprana, pues a los 49 años nadie se muere de viejo, general consternación.

A las 3 y 16 minutos de la tarde de ayer exhalaba el último aliento, el que tantos alientos dió a los partidarios de los Yankees y de todo el base ball, en el hospital de San Vicente, en New York. No deja hijos, pero lo son todos, espiritualmente, los players de base ball que tanto le querían por sus dotes exquisitas de caballero y director de club.

No se separó un momento del lado de su lecho, una vez conocida su gravedad, el Coronel Jacob Ruppert, dueño de los Yankees, que tenía fe ciega en la pericia del pequeño manager, cargo que ocupaba desde hace doce años, en el que supo hacer del New York una de las máquinas más perfectas y atrevidas del base ball moderno, ganando los pennants de la Liga Americana y las series mundiales con las mejores selecciones de bateadores y pitchers, hechos a modo suyo.

La muerte de este Mariscal del base ball ha sorprendido a todos, nadie pensaba que pudiera estar su fin tan cercano. Nunca, hasta el día que fué retirado casi a la fuerza del campo de juego, se le había conocido enfermedad. Sonriente, dispuesto, ordenaba lo que había de hacerse, sin grosería, sin poses descompuestas. Con el mismo Babe Ruth, en sus días de indisciplina, fué más bien un padre que un manager. Las penas que se imponían a los jugadores en el club, él era siempre el primero en suprimirlas. Por eso tanto se le quería.

Los Yankees eran para Huggins su segunda naturaleza, si no la primera. El mismo doctor de cabecera que con tanto solícito cuidado le asistió, Edward H. King, declaró ayer ante los que le rodeaban que en mucho contribuyó a la muerte de Huggins la pérdida del club, el no haber logrado ganar el campeonato, pues el manager, ya enfermo, se resistió tenazmente a abandonar la dirección del team cuando tanta falta le hacía retirarse a un hospital y ponerse en cura inmediata.

En los tiempos de las grandes temporadas americanas en el viejo Almendares Park, hoy convertido en un bonito barrio urbanizado de la ciudad, jugó Miller Huggins, desempeñando la almohada adulterina del Cincinnati, el «Querido Cinci», como le llamó el inolvidable Víctor Muñoz, por haber sido el club que primero utilizó cubanos en sus filas y que desde entonces quedó adentrado en el alma de nuestros fanáticos como algo muy propio. Desde entonces ha llovido mucho y el sol se ha puesto muchas veces, pero los amantes del base ball no han podido olvidar la simpática y pequeña figura de aquel infielder del Cincinnati y después manager de los Yankees que ayer cristalizó la última carrera. Roguemos a Dios por su alma.

GUILLERMO PI.

SAM HILDRETH, EL GLORIOSO MAESTRO Y ENTRENADOR DE LA CUADRA RANCOCAS HA SEGUIDO A JIMMY ROWE

Bajo la Direcciòn de Sam las Sedas Blancas y Verdes de Sinclair Han Paseado Triunfales en todos los Grandes Clàsicos del Turf Americano.-Zev, el Mayor Ganador de Premios, Fuè el que le Diò Fama Inmortal por su Victoria sobre Papyrus en el Internacional

SANDE Y FATOR: SUS JOCKEYS ESTRELLAS

Escasamente ha transcurrido un mes y veinte días de la desaparición de Jimmy Rowe, y nos trasmite el cable la triste nueva de la muerte de Sam Hildreth, el más popular y conocido de los entrenadores de pur sangs. Compartiendo con Jimmy Rowe la posición de "premier" trainer de los Estados Unidos, Sam Hildreth resultaba mucho más espectacular que su rival, por entrenar para una cuadra apostadora como lo era la del millonario Sinclair, y ser más comunicativo y amigo de significarse que el extremadamente retraído Rowe.

Aunque Sam Hildreth era ya conocido como trainer de puntería desde hace treinta años, y en su justamente celebrado libro titulado Down the Stretch" pasa revista a los hechos turfísticos más sobresalientes de su vida, como lo son su triunfo con Meelick en el viejo Derby de Nueva Orleans; grandes éxitos con los ejemplares de Belmont, Duryea y Winans cuando entrenó para estos ricachos ejemplares como Novelty, Priscillian, Friar Rock, Hourtess, Fitz Hesrbert, Restigouche, Dalmatian, Stromboli y Lucullite, y sus aventuras en Francia durante la época en que el deporte hípico se perseguía, sin piedad en el estado de New York por el Gobernador Hughes su mayor fama data de su asociación con el Rancocas Stable.

En un párrafo de su libro, dice Sam:— "Comprendo que mis mayores hazañas como entrenador se produjeron en el año 1907, cuando crucé las montañas Rocallosas con un pequeño grupo de caballos, con los cuales gané una verdadera fortuna en California, pero para la inmensa mayoría de los fanáticos del deporte seré tan solo el viejo que le apretó la cincha a Zev el día que batió a Papyrus en la gran justa internacional en Belmont Park".

CUADRA RANCOCAS

En California realizó Hildreth la hazaña de ganar el Handicap de Año Nuevo a la distancia de seis furlones con Loring, ejemplar que dos días antes había corrido y triunfado en la milla y cuarto. La operación inversa la repitió en numerosas ocasiones. Sin embargo, para la generalidad, Sam Hildreth es un nombre sinonimo al de Rancocas Stable, con cuyas sedas blancas y azules se encuentra tan identificado como lo estuvo Jimmy Rowe con las azul pálidas de Harry Payne Whitney.

El momento culminante de la carrera de Sam Hildreth llegó, como dice él muy bien, el día de la gran carrera Internacional en que sobre un verdadero mar de fango derrotó con ridícula facilidad al campeón americano **Zev al británico Papyrus**, no obstante estar padeciendo una molesta enfermedad de la piel el célebre descendiente de The Finn y Miss Kearney. La discusión que tan acalorada se llegó a poner sobre los respectivos méritos de Zev y My Own, colocó en el tablero deportivo yankee el célebre match equino, dando lugar a que el día de la carrera se rompieran todos los records de taquilla en Belmont Park.

El retrato del enmascarado Zev timoneado por Earl Sande arribando a la meta, su jinete sin una mancha, mientras el veterano, jinete inglés Steve Donoghue llegaba casi ciego a la caseta de los jueces, cubierto lo mismo que Papyrus por una arroba de fango lanzado por las veloces patas del campeón americano, es conocido por miles de personas que probablemente jamás han concurrido a un Hipódromo y que nunca se han interesado por un pur sang. Publicada la fotografía en miles de revistas **nacionales y extranjeras**, gráficamente enterró al mundo de la aplastante derrota del ganador del Derby Inglés.

UN RECORD

Con Zev ganó Sam Hildreth Trescientos trece y pico mil pesos en premios, colocando al hijo de The Finn como mayor ganador del mundo equino en lugar de Isinglass, famoso ejemplar inglés, que antes tenía ese honor. Su inesperada victoria en el Kentucky Derby de 1923, triunfó sobre **Papyrus en la célebre** justa internacional y sobre In Mememoriam en el match por el campeonato después que el hijo de Mc Gee lo había vencido en el Latonia Championship Stakes, fueron las tres grandes lascas con que Hildreth le fabricó su record a Zev.

Sin embargo, no obstante su record, no fué Zev el mejor ejemplar entrenado por Hildreth para el Rancocas Stable. Grey Lag, el famoso rival de Exterminator ocupa ese orgulloso lugar, y otros ejemplares más de idéntica o parecida talla lo fueron Mad Hatter, Mad Play, Kai Sang, Bud Lerner, Motor Cop, Bracadale, Thunderclap, Little Chief, Cirrus Nedana, Knobbie, Silver Fox Ariel, Mowlee, **Sweepster y algunos más que escapan de nuestra memoria.**

Además en un momento dado tuvo en su nómina a Earl Sande, Laverne Fator y "Caruso" Catrone; los dos primeros como jinetes regulares y el tercero de **galopeador y suplente**. Los que conocen las primeras letras del deporte hípico **saben la bien ganada reputación de Sande y Fator** como los dos Ases del firmamento americano, pero si tuvieran alguna duda, basta que conocieran a Catrone de Oriental Park para comprender lo que tenían que ser Fator y Sande para tener relegado al papel de suplente a "Caruso".

Con razón se decía en la época de oro del Rancocas Stable, o sea de los años 1922 a 1926, que los dos mejores caballos de Sam Hildreth eran Earl Sande y Laverne Fator.

CAPATAZ APOSTADOR

Todo lo contrario de Jimmy Rowe, el capataz de Hildreth, el multimillonario Sinclair, le gustaba apostar grandes sumas a los caballos, importándole poco los logros con tal que las probabilidades de victorias fueran grandes. También en ocasiones daba Hildeth sorpresas con algunas de sus pupilos montados por Fator, jockey, que montaba en estos casos con preferencia al demasiado escrupuloso Sande. Los altos oficiales del circuito metropolitano cerraban los ojos a las andanzas de la poderosa cuadra, pero el público pagano refunfuñaba.

Ultimamente venía siguiendo el Rancocas Stable el sistema de criar sus propios ejemplares. Para ello contaba con sementales como Inchcape —adquirido en una fortuna y quemado en un desastroso fuego— Purchase, Grey Lag, Zev; Lucullite, Kai Sang y Bud Lerner, y la consiguiente pleyade de las huries equinas más aristocráticas del 'Stud Book". A pesar de todo, no ha sido un éxito el experimento de Mr. Sinclair, **y en estos últimos años las sedas blancas y verdes han lucido relativamente poco. Nassak, Mowlee y Ariel de la cosecha de 1927 y el lisiado pero muy corajudo Mokatam y Grattan en 1929 son los pur sang que con más honor ha entrenado Sam Hildreth en estas tres últimos temporadas.**

Al morir Sam Hildreth a la edad de sesenta y ocho años, después de una enfermedad cuya naturaleza exacta desconocemos, pero si que se relaciona con el corazón, no deja atras como Jimmy Rowe un hijo que puede sucederle en el mando del Rancocas Stable y ensillar los ganadores de stakes como el Futurity y Hopeful, en Whichone y Boojum.

"Y AHORA"

Más aun, al morir Hildreth, tal parece que ha muerto el Rancocas Stable, cuyos laureles ningún sucesor ha dejado para recojer y continuar.

Solo el veterano Jack Joyner queda de la gloriosa generación pasada de trainers, llorando la desaparición de sus viejos rivales Jimmy Rowe y el simpático autor de "Down the Stretch", que ha pasado a mejor vida cruzando frente a la misteriosa varilla que señala, lo mismo para el mortal que para el equino, la meta.

ENTRE CAZADORES

Habíamos prometido a nuestros lectores publicar tan pronto como nos fueran facilitadas, las Bases por la que se regiría el torneo del tiro de pichón, en el que se discutirá el valioso trofeo donado por S. M. don Alfonso XIII, Rey de España, premio que ha despertado un vivo interés por obtenerla en la mayoría de los tiradores; todos quieren imitar al Conde de la Mortera, que fué quien ganó el último trofeo regio discutido en España.

He aquí el documento oficial que nos entrega para su publicación:

CLUB CAZADORES DEL CERRO

CONVOCATORIA

La comisión nombrada al efecto tiene el honor de invitar a los señores tiradores de pichón de la República de Cuba para la próxima y especial competencia que se verificará en terrenos del Club sitos en el Lucero, el día de la Raza, 12 de octubre, a las nueve de la mañana.

Esta importante competencia se efectuará en opción a la Real copa, gentilmente donada a este Club por nuestro presidente de honor S. M. Don Alfonso XIII (Q. D. G.)

BASES

Que han sido estipuladas por nuestro augusto donante:

Primera: Esta copa será discutida en tiro de pichón en los terrenos del Club Cazadores del Cerro.

Segunda: Para ser propietario de la misma, es requisito indispensable resultar triunfador en dos competencias consecutivas o en tres alternas.

La junta directiva del Club Cazadores del Cerro acordó fijar para la primera tirada la fecha antes mencionada: 12 de octubre próximo a las nueve a. m. bajo las condiciones siguientes:

1.—Fijar en 20 el número de pichones para cada tirador y en pesos doce el valor de la cuota de inscripción incluyendo el importe de los pichones.

2.—Señalar en 25 metros la distancia de tiro.

3.—Abrir un plazo de admisión, desde la fecha de esta convocatoria con vencimiento a las seis de la tarde del día nueve de octubre.

El Club Cazadores del Cerro, se complace en consignar las principales reglas que regirán en esta tirada.

Primera: Calibres, podrán usarse 12, 16 y 20 correspondiendo al 12 veinticinco metros y a los restantes veinticuatro metros.

Segundo: Carga de pólvora y guardia en la línea de tiro, libre.

Tercera: Munición, no más de una y cuarto onzas, sin que el número pueda exceder del siete americano.

Cuarto: El pichón se contará errado si el tirador olvida montar los percutores de la escopeta, cargar, retirar el seguro o cualquier otra causa de orden mecánico si es automática.

Quinta: para ser contado bueno un pichón debe ser muerto al vuelo; o en tierra, después de haberle hecho el primer disparo en el aire.

El Club Cazadores del Cerro pone a disposición de los señores tiradores su campo de tiro por si desean verificar prácticas; debiendo avisar previamente a fin de habilitarlos de pichones.

Al tirador que resulte triunfante en esta primera competencia se le entregará una medalla de oro y esmalte conmemorativo de esta justa, así como un certificado que acredite su calidad de vencedor, quedando la copa bajo la custodia del Club hasta que pase a ser propiedad del que resulte ganarla definitivamente:

En todo lo demás, no previsto, se aplicarán las reglas de nuestro reglamento.

Se nombrará un jurado compuesto de tres personas para dictar los fallos que se considerarán inapelables.

Esta comisión queda encargada de facilitar toda clase de datos para dicha tirada en Neptuno 45 altos teléfono M-8538.

Habana 23 de septiembre de 1929.

La Comisión.

Vto. Bno.
José Oviés,
Presidente.

Tópicos Futbolísticos

A cargo de PETER

Noticias y Comentarios

Albricias!

Comenzó a disertar desde su famosa sección el compañero y amigo «Junior».

Y lo que primero ha dicho, sobre el futbol tropical, es que el once fortunista está como un barco después de sufrir un gran temporal: A merced de los elementos, sin brújula, sin proa y haciendo agua.

No sabe el amigo Ancos cuanto le agradecemos esa declaración... Nosotros hace días que venimos diciendo lo mismo en otras palabras, pero no todos los que de futbol escribimos pensaban así, y como aquí la afición cree a los más y no a los mejores, es por lo que le agradecemos sinceramente que su voto de calidad haya sido a favor nuestro.

El domingo tuvo lugar en la mesa de billar que tiene por «field» el magnífico estadio de La Polar, y ante una gran concurrencia, los matchs que anunciamos en esta sección.

La Fe y Providencia jugaron a primera hora. Ganaron los que jugaron con fe, con anotación de dos a cero.

Después salieron al verde campo los equipos del Luyanó F. C. y ¿Cultural?. Sí, señor; con ese nombre y con los jerseys de ese equipo aparecieron alineados conocidos jugadores en esta forma: Manzanero, Varela, Abella, Somoza, Joaquín, Ferro, Argüelles, Bardón, Paco Pérez, Saavedra y Sarmiento.

Casi un equipo de primera categoría. Pero como en futbol no ganan los buenos jugadores sino los mejores conjuntos, los más bien entrenados, ese grupo perdió con score de 3 por 2 con el Luyanó, que se presentó en esta forma:

Caicoya, S. Manuel, Alonso, Luis, Tohlt, Egusquiza, Ordás, Waidner, Vázquez, Blanco y Madrid.

Weidner y Vázquez anotaron por el Luyanó; Argüelles y Sarmiento, por el Cultural.

Fué un hermoso triunfo del Luyanó. Lo entendieron así sus directores y el mismo domingo por la noche tuvieron su recholata en el «home» social, que no fué sino un entrenamiento para la gran fiesta que celebrarán el sábado en los salones del Centro Castellano, y en la que se hará entrega del trofeo ganado.

Octavio Alvarez, uno de los fundadores de la simpática institución deportiva «Asturias», nos ruega, en vez de pedírnoslo, que le avisemos por este medio a los socios de esa entidad, que el próximo viernes, día 27, a las ocho y media, habrá junta general extraordinaria en el local social de Estrella y Subirana.

En la orden del día figura el nombramiento de una Comisión de Hacienda.

Quedan, pues, enterados los socios del Club Deportivo Asturias.

Reapareció el domingo en Artemisa el Arenas.

Y jugó con el conjunto de la Unión Sportiva de Artemisa, equipo formado por jugadores de las dos instituciones que antes había en el pueblo do se cosecha la sabrosa sidra cubana.

Ganaron los areneros 3 por 1.

A continuación publicamos los últimos acuerdos adoptados por la Asociación de Foot Ball de la República de Cuba:

Primero: Aprobar las actas de las sesiones anteriores.

Segundo: Contestar al cable de la Federación Americana, confirmándolo por carta y de acuerdo con el Artículo 42 de la F. I. F. A.

Tercero: Acusar recibo de su carta al Club Deportivo Diablos Rojos de Almeida, con respecto a los particulares de Oriente, significándoles que tomaremos en consideración los extremos de su carta que estimemos más necesarios.

Cuarto: Acusar recibo a la F. I. F. A. de su carta que trata sobre el Club Peruviano.

Quinto: Acusar recibo a la eoiainu

Quinto: Suspender los Apartados octavo, noveno, décimo, undécimo, décimo segundo y décimo tercero, del Acuerdo 15 tomado en septiembre 4, sobre el Equipo Cubano y dar cuenta de esos particulares al Comité Deportivo designado, como asímismo darle amplias facultades a dicho Comité de acuerdo con la petición hecha por dichos miembros en el cambio de impresiones celebrado al efecto.

Sexto: Pedir datos al señor Tristán Rodríguez, de Camagüey, sobre la Asamblea celebrada el día 15 del presente mes en dicha ciudad, sobre la organización de la Federación en dicha provincia.

Séptimo: Comisionar al señor William Campbell, Subdelegado de Oriente, para organizar todos los particulares concernientes a los equipos del interior de las provincias de la Habana y Pinar del Río, que no se encuentren organizados o afiliados a esta Asociación.

Octavo: Citar nuevamente para el día 27 del presente mes a una Asamblea General Extraordinaria, para tratar de las reformas de los Estatutos y otros particulares, que no hubo quorum suficiente para celebrarla el día 18 del presente mes.

Es Posible que Frisch Juegue el Año que Viene con el Brooklyn

Los Reds de Cincinnati, el St. Luis Cardenales y los Dodgers celebrarán pronto una triple transacción.—Frisch, Bottomley, Hallahan, Bissonnette, Critz, Donohue y McWeeny, en cambios

En el New York American del pasado domingo salió publicado un despacho fechado en St. Luis, que dice lo siguiente:

"Frankie Frisch, segunda base estrella de los Cardenales y Bill Hallahan, pitcher, vestirán el año que viene el uniforme de los Dodgers de Brooklyn si Wilbert Robinson manager de ese team, logra completar el cambalanche-triangular que tiene en cartera".

"Robinson llegó ayer a St. Luis para conferenciar con Sam Breadon, presidente de los Cardenales, sobre ese cambio, y aseguró que todo quedará arreglado antes de que finalice la presente campaña. Robinson ha conferenciado ya con el Presidente de los Reds de Cincinnati, Mr. Diamird, y éste ha mostrado su conformidad con el cambio".

"Si la transacción marcha perfectamente, los Robins enviarán al inicialista del Bissonette y al pitcher Doug McWeeny a los Cardenales y los Reds de Cincinnati enviarán a Hughey Critz y al pitcher Pete Donohue al St. Luis. A cambio de esos dos players el Cincinnati recibirá a Jimmy Bottomley, y el Brooklyn a Frisch y a Hallahan".

"En opinión del New York American, los tres clubs saldrán beneficiados en este cambalache, pues los tres fortalecerán posiciones que tienen débiles, sin debilitar grandemente otras".

"El Brooklyn adquirirá los servicios de un experimentado secondbaseman, que es precisamente lo que le hizo falta a la novena este año para hacer una mejor demostración y un pitcher, que aunque muchas veces se muestra wild tiene muchos recursos. El punch del team no sufrirá nada a su vez pues aunque pierden los servicios de Bissonnette, que es un gran sluger, recibirán en cambio a Frisch que batea mucho y podrán utilizar a Hendricks o a Glenn Wright en la inicial".

El St. Luis tampoco podrá quejarse de la transacción, pues aunque cede a Bottomley, Frisch y a Hallahan, recibe en cambio a Critz, que es una maravilla fildeando a Bissonnette, que batea mucho y a los pitchers McWeeny y Donohue, que podrán hacer mucho en beneficio del team".

"Por último, el Cincinnati, recibiendo a Bottomley, reforzará grandemente su batting punch y tendrá perfectamente defendido el saco inicial.

En Deseo Park

El pasado domingo por la tarde se efectuó un interesante encuentro de baseball en los terrenos de Deseo Park, y el team de esa localidad, Deseo Base Ball Club dió por empatado un juego que celebraba con la novena "Ambrosia". El score fué a diez iguales.

El juego parecía franco a favor de los visitantes hasta el noveno inning, pero en el final de esa entrada los muchachos de Calderón tuvieron un precioso batting rally y anotaron cinco carreras, que fueron suficientes para empatar la anotación. En el décimo inning ninguno de los dos teams pudo hacer nada práctico y el juego se suspendió.

Calderín, Calderón, Bacalandro y Sixto fueron los que mejor batearon por el Deseo, y Manzanillo S. Valdés y Cunin por el Ambrosía.

El próximo domingo la novena del Deseo jugará en el pueblo de Guanajay contra el Tejar de San José.

La anotación por entradas fué:

Ambrosia	105 011 002 0—10
Deseo	002 000 125 0—10

Baterías: Roque y Raga, por el Ambrosia y Barroso y Rodríguez, por el Deseo.

Estudiantes y Profesionales

Los libros e instrumentos de cirugía médica y dental, microscopios e instrumentos de mecánica dental, máquinas de escribir y cámaras fotográficas, por la mitad de precio y menos, los tiene usted en «La Flor Cubana», Neptuno 129 y 131, teléfono U-5137.

NOTAS HIPICAS

Llegan los primeros viajeros equinos para la gran temporada invernal que se aproxima para Oriental Park. Despachado por el dinámico Mr. Milton desde Timonium, en el Estado de Maryland, hicieron su entrada en el Hipódromo de Oriental ayer tarde, y después del consiguiente descanso, empezarán a galopar la próxima semana en la pista que, ¡Júpiter mediante!, para esa fecha estará en las debidas condiciones.

Para los primeros días del mes entrante se espera que penetren en el Hipódromo la Cuadra Nacional y el Establo Caimito.

Ya empiezan las alegres gotas de rocío a caer sobre el solar hípico.

El Deportivo Palatino Vence al San Carlos Con Score de 30x25

El "Asturias" con su victoria sobre el "Cerro" escala el primer lugar.—Esta noche se jugará en el "San Carlos"

De manera espectacular, jugando de modo impecable, el quinteto del Deportivo Palatino, vence nuevamente al San Carlos en el segundo encuentro de ambos fives en la gran serie inter clubs.

Desde que se inició la batalla, se vió la agresividad que desplegaban los muchachos de Juan Manuel Tabares y Cheo García.

Las dos últimas derrotas sobre floor húmedo, les hicieron coger humo, y desplegándose en formidable línea de combate lograron derrotar a los carlistas 30 por 25.

Esta victoria del Deportivo Palatino los pone en ventajosa posición para escalar el puesto de honor, aunque tendrán que realizar el mejor esfuerzo en los finales para contrarrestar el empuje de los asturianos.

Los hermanos Alvarez Builla, Orlando y Juan Manuel estuvieron felices en el tiro al aro, anotando el primero 3 canastas y 3 tiradas libres en tanto que Juan Manuel llevó a su score 2 fig goals y cuatro tiradas libres.

Cheo García y Llagostera fueron los restantes anotadores con 3 canastas y 2 canastas, y una tirada libre, respectivamente.

Julio Villarruel defendió su posición de manera irreprochable, luciendo mucho en la hermética defensa de su campo, así también Aniceto Gutiérrez, que sustituyó a Villarruel cuando éste salió por 4 fouls.

Del San Carlos, G. González, en el avance, anotando 5 canastas y 5 tiradas libres, y Herrerita con 3 canastas.

El resto del quinteto jugó a más y mejor, pero no pudieron contener a los chicos del Palatino.

CERRO VS. ASTURIAS

Fué el segundo encuentro de la noche.

Comenzó con un asombroso avance del Cerro, que hizo vacilar a la alta dirección del Asturias.

Pero poco a poco fueron los asturianos acortando la distancia, logrando terminar el primer half con un punto a su favor a pesar de la gran arrancada de los atléticos.

15 por 14 terminó este tiempo.

El segundo fué de un franco dominio del Deportivo Asturias, que arrolló y desbordó a los del Cerro, terminando con la anotación de 38 por 20.

Con esta victoria del Asturias se quedan estos chicos solos en el primer lugar, quedando Deportivo Palatino y San Carlos empatados en el segundo puesto, a un juego de distancia del leader.

Del Asturias, Seoane tiró de lo lindo cuanto quiso, tiene en su haber 12 canastas y 2 tiros libres.

Menéndez y Alfonso fueron los anotadores restantes.

Del Cerro Mora y Rodríguez, a 2 per cápita, Fonseca, Tejero y Alfonso llevaron uno cada uno.

ESTA NOCHE EN EL S. CARLOS

Hoy se efectuarán los juegos correspondientes al quinto round de la serie, correspondiendo jugar en el floor del San Carlos.

A primera hora: Deportivo Palatino y Cerro Athletic.

Después, San Carlos y Deportivo Asturias.

PRIMER JUEGO:

DEPORTIVO PALATINO	Fig.	Fog.	F.
J. M. A. Builla, f	2	4	3
J. Llagostera, f	2	1	1
J. García, c	3	0	0
A. Gutiérrez, g	0	0	0
O. A. Builla, g	3	3	2
J. Villarruel, g	0	2	4
Totales	10	10	10

SAN CARLOS	Fig.	Fog.	F.
G. González, f	5	5	1
A. Herrera, f	3	0	1
N. Cárdenas, c	0	2	2
P. Faxas, g	0	0	1
M. Llaneras, g	0	1	4
M. Llaneras, g	0	1	4
M. González, f	0	0	3
Totales	8	9	14

Primer Tiempo	
D. Palatino	20
San Carlos	23
Segundo Tiempo	
D. Palatino	10
San Carlos	13
Totales	
D. Palatino	30
San Carlos	25

SEGUNDO JUEGO:

CERRO A. CLUB	Fig.	Fog.	F.
J. Fonseca, f	1	3	2
A. Mora, f	2	3	1
C. Rodríguez, c	2	0	2
J. Tejero, g	1	0	1
J. del Valle, g	0	0	4
M. Casanovas, g	0	0	2
P. Castroverde, f	0	2	2
M. Alfonso, g	1	0	0
Totales	7	8	14

DEPORTIVO ASTURIAS	Fig.	Fog.	F.
J. Seoane, f	12	2	2
R. Menéndez, f	2	1	0
C. Rodríguez, c	0	1	1
E. Moreno, g	0	0	1
S. Cordal, g	0	3	4
M. García, g	0	1	1
A. Caraballo, g	1	0	1
Totales	15	8	10

Primer half	
Cerro Athletic	14
D. Asturias	15
Segundo half	
Cerro Athletic	6
D. Asturias	23
Totales	
Cerro Athletic Club	20
Deportivo Asturias	38

Actuaron en ambos juegos: Referée: Troadio Hernández. Time keeper: Paco Muñoz.

POLICLINICA DE ENFERMEDADES VENEREAS
MORRO 5 DE 12 A 2
Tratamientos rápidos y modernos de la Sífilis, Afecciones Venéreas, Estrechez Uretral, Impotencia y Debilidad Sexual.
CLINICA ESPECIAL PARA CURACIONES
$10.00 MENSUALES.

USE SANITUBE
Para EVITAR las enfermedades secretas. Cuidado con las imitaciones. Pida folletos a la Agencia en Cuba.
FARMACIA DR. ESPINO
ZULUETA 36½. HABANA

"ECLIPSE"
ECLIPSE SUPER RAZOR BLADE
MARAVILLOSA HOJA INGLESA
DE VENTA EN TODAS PARTES
Distribuidor: Tel. I-7780. Apartado 683. Habana

PARA LA IMPOTENCIA PILDORAS TONIFER LO MEJOR

Juventud Asturiana designó ya su campo para jugar foot ball

Anoche en junta general extraordinaria se decidió por el Stadium de "La Polar"

Anoche celebró junta general extraordinaria Juventud Asturiana. Era esa junta para tratar el asunto de los campos, y una comisión designada por la junta directiva, rindió un amplio y detallado informe de las proposiciones, condiciones y conveniencias de los dos stadiums.

Después de los informes rendidos por dicha comisión, la nutrida concurrencia de asociados que llenaba los salones de la sociedad astur, optó resueltamente, unánimemente, por el stadium de la Compañía Cervecera Internacional.

El entusiasmo que cundía entre todos los asociados de Juventud Asturiana era desbordante, pues ahora ya cuentan con un campo decente para la práctica del universal deporte del balompié. Y era tal el entusiasmo que, cuando se dió por terminada la sesión aprobando la designación de su campo, todos aplaudieron acaloradamente.

BASE BALL EN COLUMBIA

Un juego muy emocionante tuvo lugar el pasado domingo en los terrenos de Columbia entre las novenas Juveniles Estrellas del Malecón y Encanto Infantil, saliendo victoriosos los fiñes con score de 6 carreras por 4, 9 hits por 6 y 2 errores por 1. Distinguidos al bate fueron Gerardo Peña y Rigoberto Pedroso por el Encanto, y el Malagueño por el Malecón. La dirección del manager Pallés llevó a la victoria a las pequeñas estrellas de El Encanto.

GRANDE
INYECCION "G" GRANDE
Cura de 1 a 5 días las enfermedades secretas por antiguas que sean, sin molestia alguna.
ES PREVENTIVA Y CURATIVA

ESTA NOCHE EN MARTI
Tanda Sportiva a las 8.30
OIGA Y VEA PELEAR
a JACK SHARKEY
Su pelea de esta noche con Loughram por radio y la película de su match con Young Stribbling.

M.E.C.D. 2016

ANUNCIOS CLASIFICADOS DE ULTIMA HORA

A ALQUILERES DE CASAS

A-1 HABANA

VILLEGAS 111; se alquila una espléndida casa primer piso con sala, recibidor, tres habitaciones baño intercalado comedor, pantry cocina de gas con calentador cuarto para criados con sus servicios, todo a la moderna. Para más informes en los bajos teléfono A-9745.
UH A1 17131 29 Sept.

LUJOSO PRIMER piso con espléndidas condiciones, economía y comodidad, tiene sala, comedor, baño, tres habitaciones, cuarto y servicio de criados. Neptuno 216, esquina a Soledad. Informan F-4779.
UH A_1 S.5949 28 Sep.

SE ALQUILA el primer piso alto de Aramburu 38, entre San Rafael y San José, compuesto de sala; saleta; comedor; 3 habitaciones y servicio moderno; la llave en los bajos. Informan Rayo 69, esquina a Sitio. Tel. M-5343.
U H A 1 S 5955 26 Sept.

ALQUILO ALTOS FRESCOS

Nuevos, cómodos y baratos, con elevador de 3 y 5 habitaciones; sala; recibidor; comedor; baño intercalado; cocina y cuarto de criados. San Miguel 173 B; el portero las enseña o en el segundo piso informan.
U H A 1 559 27 Sept.

SE ALQUILA el primer piso de la hermosa y moderna casa Gervasio 131, entre Salud y Reina, lujosamente docarada compuesta de sala, saleta, tres habitaciones, comedor al fondo, cocina, baño completo y cuarto de baño de criado. La llave en los bajos. Informan en el Telf. F-5386.
UH A-1 S_6014 26 Sepbre.

SE ALQUILA la casa Soledad número 46, altos, compuesta de sala, saleta, cuatro cuartos, baño intercalado y comedor al fondo. Precio $70. Informes: A-9897.
UH A-1 S-6057 27 Sep.

SE ALQUILAN dos casitas en la calle de Santa Rosa número 1, en el barrio del Pilar, compuesta de dos habitaciones, cocina, baño y demás servicios. El encargado tiene las llaves. Informes en el teléfono F_5386. UH A-1 S-6016 26 Sep.

SE ALQUILAN

Los bajos Lealtad número 116 con zaguán, sala, saleta, seis habitaciones, baño intercalado, comedor al fondo y servicios de criados. Informan teléfono A-1805 o en Reina 82.
UH A-1 664 26 Sept.

CASA MODERNA PRIMER PISO

Infanta 18, Edificio "Artigas", completamente independiente; dos habitaciones; sala; comedor; magnífico baño; cocina; limpieza escalera; agua abundante; precio económico. Informes en la lechería o Neptuno 172.
UH A 1 S 6053 26 Sept.

APARTAMENTOS

Se alquila primer piso alto con balcón a la calle; nueva casa. Lamparilla 86 y 88 entre Bernaza y Villegas. Sala; comedor; cocina; tres habitaciones; baño completo; cuarto y baño de criados. Abundante agua. Precio módico.
U H A 1 855 26 Sept.

EN LA AVENIDA de Menocal 62 1|2, y Xifré, 1, casi esquina a Carlos III, se alquilan pisos altos con 3 habitaciones, a 40 y 45 pesos. Informan: U-4423.
UH A-1 S-6045 27 Sepbre.

EN $50 SE ALQUILA el alto de San Rafael esquina a San Nicolás, con sala, comedor, 3 cuartos y baño completo. Llaves en la bodega. Telf. F-3040.
UH A-1 S-6041 29 Sep.

CARDENAS 31

altos, $60, moderna, compuesta sala, saleta, tres cuartos, comedor fondo, baño completo, cuarto y servicio criado. Decorada.
U H A 1 1031 27 Sept.

SE ALQUILA moderna casa en la calle de Arbol Seco número 63, bajos, entre Santo Tomás y Benjumeda, compuesta de 3 habitaciones, baño, recibidor y comedor al fondo, baño completo. Informes; teléfonos U-5089 y U-1478.
UH A-1 S-6059 29 Sep.

MALECON 12. Alquilo el bajo con sala; recibidor; comedor; 4 habitaciones; baño completo; cuarto criados y su servicio, en $80 alquilo el 2o. piso con sala; recibidor; 6 habitaciones; cuarto criados. Informa el portero, su dueño F-3040. U H A 1 958 30 Sept.

ALTOS modernos esquina Sitios y División; una cuadra de Belascoaín; muy frescos con recibidor; sala y comedor; 3|4; cocina de gas; hermoso baño intercalado; agua abundante fría y caliente en todos los servicios. Llave en los bajos. Informa Sr. Cabrerizo; Durege No. 30, Santo Suárez. Teléfono I-7453. A 1 1126 28 Sept.

SE ALQUILAN casas nuevas compuestas de sala; comedor; dos habitaciones; baño intercalado; cocina; desde $25.00 hasta $38.00. En Jovellar No. 51 entre Espada y Hospital. Informes en las mismas y teléfono M-9835.
U H A 1 1120 28 Sept.

SE ALQUILA una planta baja moderna compuesta de sala; recibidor; tres grandes habitaciones; baño intercalado; comedor; cocina y cuarto y servicios de criados en Jovellar 12 entre Aramburu y Hospital. Informes en la misma y teléfono M-9835.
U H A 1 1121 28 Sept.

JOVELLAR 53 entre Espada Hospital; una cuadra de San Lázaro. Se alquilan casitas con baño intercalado; luz eléctrica; frescas; todo moderno; $23 y $25 y $38; la misma informan. M-5172.
A 1 1113 28 Sept.

ALQUILO moderna casa en Jovellar 39 esquina Hospital; 3 cuartos; sala; recibidor; baño intercalado; comedor; cocina y servicio de criado. La llave en la Bodega. F-6236.
A 1 1171 28 Sept.

SE ALQUILA la casa Atarés No. 19; la llave en la bodega de la esquina. Informes Luis Iglesias; Cerro y Auditor. A 1 1133 28 Sept.

SE ALQUILA para establecimiento la casa Omoa No. 65, esquina a Príncipe; se hacen reformas en la casa si fuese necesario. Informan Luis Iglesias, Cerro y Auditor. A 1 1132 28 Sept.

SE ALQUILA muy barata acabada de pintar la casa Lagunas 87 entre Gervasio y Belascoaín, con sala; saleta; cuatro cuartos; cocina; comedor; patio grande. Informa en la misma el pintor o en Lealtad 238. Tel. A-2689 y U-2256. No alquile sin antes ver esta casa.
A 1 1091 28 Sept.

SE ALQUILA en $34.00 la casa Carmen 8 A entre Belascoaín y Lealtad, de una sola planta con sala; comedor; tres cuartos; cocina; servicios; patio grande y mucha agua. La llave en la bodega. Informan Lealtad 228. Tel. A-2689 y U-2256. A 1 1090-92 28 Sept.

SE ALQUILAN San Rafael Nos. 100 y 106 altos, entre Escobar y Gervasio; compuestos de sala; saleta; comedor corrido; 5 grandes habitaciones y servicios para criados. Informan: Teléfono A-1882. Campanario 224. Las llaves en los bajos. U H A 1 S 6071 1 Oct.

CAMPANARIO 40. ALTOS

Gran sala; saleta; 4 cuartos; lavamanos agua corriente; cuarto baño intercalado; comedor al fondo; cuarto criado con sus servicios; amplia cocina y 2 cuartos más en la azotea. Llave en los bajos de 9 a 5. A 1 1140 30 Sept.

SE ALQUILA, Cuba 29, entre O'Reilly y Empedrado. Debido a la situación en $70.00. Más de 160 m|c y servicios. Sirve para cualquier oficina o depósito. Informes en la misma y teléfonos M-6263, A-4358.
A 1 1103 2 Oct.

ALQUILO Desagüe 77. Nave moderna; cementada; cielos rasos; azotea; capacidad 556 metros. Llave Desagüe 71 esquina Franco, Bodega. Dueño, Malecón 330 bajos.
A 1 1161 30 Sept.

A-1 HABANA

ALTOS CONFORTABLES

Acabados de decorar; compuestos de recibidor; sala; cuatro cuartos; dos baños completos; comedor; cocina y pantry. Hospital 61, Habana. Informan teléfono M-7981.
A 1 1100 30 Sept.

A-2 VEDADO

ESPLENDIDOS ALTOS

SE ALQUILA el hermoso piso de M No. 48, entre Línea y 17, Vedado acera de la brisa. Teraza; sala; comedor; tres grandes habitaciones; con su baño intercalado; cuarto de criados con su baño; cocina de gas; pantry. Llaves en la misma. Informa: el Dr. Pagés. Teléfono F-4483. A-2 561 27 Sep.

ALQUILO HERMOSA casa nueva, sombra, decorada lujosamente. Sala, saleta, comedor, pantry, closets, baño y cuarto de criada, cuatro cuartos y baño intercalado familia etc. F-3667. Tercera número 2, esquina F. $75.00. También se amueblaría.
UH A-2 993 27 Sepbre.

VEDADO Quinta 32 esquina F, alquilo primer piso, cinco cuartos, terraza, hall, sala, saleta, comedor, baño completo, cocina gas, agua caliente. Llave en la Bodega. U-6738.
UH A-2 751 27 Sept.

VEDADO alquilo altos muy frescos espaciosos con 2 baños, galería corrida. Teléf. FO-1691.
U H A 2 S 6062 27 Sept.

SE ALQUILA la casa calle 17 número 482 letra G, entre 10 y 12, compuesta de terraza, recibidor, sala, tres habitaciones, intercalado comedor, cocina, cuarto y servicio de criados. La llave e informes en el Telf. F.5386. UH A-2 S_6013 26 Sep.

VEDADO. En $12 y $14 alquilo apartamentos con sala, cuarto, cocina, baño y luz, calle Once 118, entre 22 y 24, a una cuadra del tranvía. En la misma informan. UH A_2 14834 26 Sepbre.

VEDADO. Se alquila moderna casa 9 entre F y Avenida de los Presidentes. Sala; recibidor; gabinete; hermoso hall; cinco habitaciones y cuarto de criado. Informan teléfono M-4011. Mendiola.
U H A 2 859 26 Sept.

VEDADO. Alquilo lujosos altos, 6 dormitorios, 2 baños, garage para 4 máquinas, traspatio. Calzada entre K y L. Teléfono F-4222. UH A-2 628 26 Sepbre.

17 ESQUINA A 4, VEDADO

Se alquila casa brisa y sombra. Cuatro cuartos grandes. Servicios completos. No garage. Informes, Francisco Andreu. Paseo número 35 entre 15 y 17, Vedado.
U H A 2 868 29 Sept.

CALLE 4 No. 156 ENTRE 15 Y 17

Vedado. Se alquila planta alta casa que está terminándose. Entrada absolutamente independiente. Acera brisa y sombra. Cuatro cuartos grandes. Buen baño. Servicios completos. No garage. Informes Francisco Andreu. Paseo 35 entre 15 y 17, Vedado.
U H A 2 869 29 Sept.

SE ALQUILA le hermosa casa calle D número 211, altos, entre 21 y 23, compuesta de terraza al frente y al fondo, vestíbulo, sala, antesala, cinco habitaciones, dos baños intercalados comedor, cocina de gas, garage, cuarto de criados y demás servicios. La llave en los bajos del número 209. Informan en el Telf. F-5386.
UH A.2 S_6015 26 Sepbre.

LUJOSOS ALTOS, 23 número 219, entre G y H, reuniendo a la belleza y lujo de su construcción condiciones inmejorables, con 7 habitaciones. Tienen tres baños, sala, comedor, garage etc. Informes: F-4779.
UH A_2 S-5950 28 Sep.

REBAJADA se alquila magnífica casa, F 266, entre 27 y 29, a dos cuadras de 23. Sacrificamos renta con tal de tener buenos inquilinos. Renta $110.00. Tiene terraza, sala, recibidor, hall, seis habitaciones, dos baños, comedor, cocina, pantry, dos cuartos criados y servicios. Garage y cuarto chauffeur. Llave en bajos. Informes: M-6263 y A-4358.
A 2 1104 2 Oct.

BONITA casa 11 No. 176 entre I y J, con garage; sala; comedor; gabinete; buena repostería; 4 habitaciones; tres de criados; bien pintada. Informan al lado. Cien pesos.
A 2 1039-40 28 Sept.

ALQUILA Zapata 126 Vedado con 2|4; patio y demás servicios. Informa Tel. F-1020. Mariano Fernández.
U H A 2 1055 2 Oct.

ALQUILO calle 8 entre 11 y 13, número 25 1|2, casa muy amplia; jardín; portal; sala; saleta; 3 cuartos; baño, patio y traspatio; cocina, cuarto criados. Precio $55. F-5113. Posse.
A 2 1118 30 Sept.

SE ALQUILA una casa nueva completamente, compuesta de sala; recibidor; cinco habitaciones; dos baños intercalados; comedor; pantry; cocina y cuarto y servicios de criados en Tercera número 381 entre Dos y Cuatro, en el Vedado. Llaves en los bajos izquierda. Informes teléfono M-9835.
U H A 2 1122 28 Sept.

VEDADO. Alquilo lujosos altos; 6 dormitorios; 3 baños; patio grande; garage para 4 máquinas. Calzada entre K y L. F-4222.
U H A 2 1114 28 Sept.

VEDADO. En 16 y 23, se alquila un moderno primer piso, compuesto de sala; saleta; tres habitaciones; hermoso baño intercalado; comedor al fondo y servicios de criados. Informan en la bodega. A 2 1107 3 Oct.

VEDADO. Calle 20 entre Calzada y Línea alquilo casa moderna con cuatro habitaciones; portal con toldos; garage; 2 cuartos criados.
A 2 1102 2 Oct.

A-4 JESUS DEL MONTE

SAN BERNARDINO 24 esquina a Serrano; dos cuadras del tranvía Santo Suárez. Se alquila una casita con luz moderna $20. Informa la misma.
A 4 1112 28 Sept.

SE ALQUILAN dos casas nuevas. Línea y Mendoza (Santos Suárez). Precios módicos. Informan Tel. X-1757.
A 4 1057 30 Sept.

A-5 VIBORA Y ARROYO APOLO

EN 15 PESOS con luz, se alquila una casita con sala, cocina, servicio y patio. Dolores entre 9 y 10, Reparto Lawton. Teléfono U-4423. UH A-5 S-6044 27 Sp.

A-6 LUYANO

SE ALQUILAN los espléndidos y modernos bajos de Rosa Enríquez esquina a Santa Felicia, Luyanó, compuestos de sala, comedor, tres hbaitaciones, baño intercalado y servicio de criado. Informan en los altos. A-6 564 28 Sepbre.

A-8 MARIANAO

SE ALQUILA hermosa casa moderna "Villa Baskonia" en Steinhart, entre Adolfo Castillo y Santa Isabel, con jardín; portal; sala; comedor; hall, seis habitaciones; tres baños; cocina; terraza; sótano; traspatio; garage; etc. Precio $70. Informan U-4436.
A 8 S 6077 1 Oct.

A9 DIVERSOS LUGARES

ARROYO NARANJO. Luz y Soto. Alquilo preciosa casa-quinta moderna, con grandes jardines y arboleda, muchos frutales, abundante agua. I forman: teléfono A-1051. A.9 592 1 Octubre.

SE ALQUILAN las casas Campa números 4 y 4 letra A, en Marianao, compuestas cada una de sala, comedor, tres cuartos y servicios. Precio: $25.00. Informes: A-9897.
UH A-8 S-6056 27 Sepbre.

B OTROS ALQUILERES

B1 DEPARTAMENTOS

VEDADO APARTAMENTOS

Se alquilan con dos cuartos y servicios a $20 en la calle A No. 3 entre 3a. y 5a., edificio moderno. Informan en los bajos, encargado.
B 1 1169 30 Sept.

B-2 HABITACIONES

SE ALQUILAN dos habitaciones muy grandes en casa de familia decente. Trocadero 73 altos; mucha tranquilidad.
B 2 1080 29 Sept.

MURALLA 55, altos, entre Habana y Compostela, alquilo hermoso departamento y una habitación con balcón a la calle; hay cocina, buen baño, luz, teléfono, casa tranquila de moralidad. Precio de situación. UH B-2 989 30 Sepbre.

AMARGURA No. 7 altos. Se alquilan dos habitaciones a ocho pesos; agua abundante y luz toda la noche y en Villegas 67 altos una en diez. Venga a verlas. B 2 1158 3 Oct.

ZULUETA 34

Alquilamos habitaciones baratas para familias y hombres solos, todas con agua corriente, acera de la brisa, frente al Instituto. Antes de mudarse véanos que le conviene.
B 2 1047 10 Oct.

AMISTAD 83

Habitaciones desde 5 hasta 25, ventiladas y mucha agua.
B 2 S 6079 28 Sept.

B3 LOCALES PARA COMERCIO

PARA ESTABLECIMIENTO
CALLE 17 ESQUINA 4, VEDADO

Alquilo y preparo esquina brisa y sombra propia para establecimiento Víveres, Botica, etc. Tiene residencia interior con buen baño. Informes Francisco Andreu. Paseo 35 entre 15 y 17, Vedado.
U H B 3 867 29 Sept.

PARA COMERCIO o industria se alquila, Acosta 81, nueva fabricación, alquiler sumamente módico. Informes: Cerro número 885-A, paradero cantina "La Hermandad". Llaves: Acosta 77, café.
UH B-3 980 27 Sepbre.

SE ALQUILA, propio para comercio, el local Cuba número 39, bajos, entre Obispo y O'Reilly. Informan: teléfono A-9897.
UH B-3 S-6058 27 Sep.

BARATO; gran local moderna construcción; para comercio; depósito o industria. San Isidro 74 próximo a muelles y estación terminal. Informan teléfono FO-1289; llave enfrente.
B 3 S 6065 2 Oct.

SE ALQUILAN dos locales juntos o separados, en Avenida de Menocal 62 1|2. Informan: U-4423. UH B-3 S-6046 27 Sep.

GRAN ESQUINA (PARA BODEGA)

Se alquila en lo mejor de Santos Suárez. Santa Emilia y Gómez; con armatostes y enseres; sola en esquina; lleva siete años de establecida; gran negocio; 35 pesos de alquiler. Informan I-3687.
U H B 3 1025 30 Sept.

SE ALQUILA un local con su horno propio para dulcería. S. Luis 5 casi esquina a Quiroga. Informa Manuel Arias. Teléfono I-7412.
B 3 S 6069 29 Sept.

B6 AUTOMOVILES

AUTOMOVIL TIPO Sport, muy elegante, para un matrimonio con hijos, se alquila $3.00 diarios. Altos de Vista Alegre, habitación 13. B 6 17339-40 24 Sp.

B7 VARIOS

SE ALQUILA un garage en casa particular, con habitación si se desea en calle 13 número 32 esquina a 12. Telf. F-6446.
B 7 S 6011 29 Sept.

B8 SOLICITUD DE ALQUILERES

SOLICITO LOCAL

Deseo alquilar todo o parte de un local en la calle San Rafael, de Prado a Galiano. Diríjanse al apartado 996.
U H B 8 998 27 Sept.

COMPR[illegible]

C1 CASAS

COMPRO DIRECTAMENTE a su dueño casa en la Habana (no en las afueras), una planta, de tres habitaciones. Informes de 12 a 2. Sol, 37, altos.
C-1 823 26 Sepbre.

COMPRO ESQUINA en la Habana, que no pase de $14.000. Doy a cuenta un solar, resto en efectivo. Sr. Fernández. Teléfono A-5502 C-1 1079 1 Octubre

COMPRO directo casita de 2 a $5.000 o los coloco en hipoteca juntos o fraccionados. Sr. Vega Pérez; 23 esquina a Pruna. Luyanó.
C 1 17428 26 Sept.

C-10 OBJETOS VARIOS

MARTINEZ. TELEFONO M_9654. Compro ropa usada de caballero, zapatos y otros objetos de vestir. Monserrate y Teniente Rey. C-10 17329 1 Octubre.

VENTAS

D-1 CASAS

CASAS VIEJAS

Les reconstruímos aunque estén clausuradas, cobrando su importe en alquileres, dando parte de los mismos al propietario. Si son casas pequeñas no las queremos. Informan, Cárdenas 1. A-0516.
D 1 1175 30 Sept.

CASA POR FINQUITA

La casa es de $10.000 su valor, pero acepto finca aunque no tenga más que 1|4 caballería y que no esté más de 20 kilómetros de la Habana, dejando parte en hipoteca en la casa al 6 por ciento. Informan, Cárdenas 1. Teléfono A-0516.
D 1 1174 30 Sept.

VENDO EN $2,500

Casa moderna; techos monolíticos; consta de sala; comedor; dos cuartos; cocina y baño. Se dan facilidades. Informan, Cárdenas 1. Tel. A-0516.
D 1 1172 30 Sept.

VEDADO, VENDO chalet moderno, techo monolítico y todas comodidades garage. Precio racional. Solo $8.000 contado. Trato directo. Calle C número 225, entre 27 y 29. Puede verse de 9 a 11.
UH D_1 S-5674 28 Sep.

SE VENDE una casa moderna decorada; cuarenta metros de fondo. Hay facilidades de adquisición con $900 al contado. Ha costado $7.000 y se rebaja $1.700 de su costo; estará abierta de 9 a 11 y de 1 a 6. No hay familia. Concejal Veiga y General Lacret Víbora. Se paga corretaje.
U H D 1 895 26 Sept.

BUENA OPORTUNIDAD

Vendo en lo mejor del Malecón casa de esquina con 3 plantas moderna, con una superficie de 144 metros. Precio $45.000. Otra de esquina de dos plantas en la calle Virtudes con una superficie de 365 metros en $38.000. Otra en lo mejor del Prado de 2 plantas esquina con una superficie de 400 metros en $125.000. Informes José P. Quintana. Chacón 23, teléfono M-7730.
D 1 S 6083 28 Sept.

GANGA EN LA CALZADA

de San Lázaro; vendo casa dos plantas con una medida de 7x22 en $16.000; otra de 2 plantas en la calle Mazón en $16.000; otra de una planta en la calle 17 Vedado con una superficie de 700 metros en $26.000; otra de 2 plantas en la calle 17 en $17.000. Para informes: José P. Quintana; Chacón 23; teléfono M-7730. D 1 S 6085 30 Sept.

REPARTO LA SIERRA

Próximo al Colegio las Ursulinas, vendo elegante chalet de 2 plantas; mide 12x46 y se compone de jardín; portal; sala; comedor; cocina; pantry; baño completo y 1|4 en los bajos; y en los altos 3|4; baño de lujo; terraza y saleta. Precio $3.000 y reconocer $13.000 al 8 0|0 por tiempo largo. Para informes. José P. Quintana. Chacón 23. Teléfono M-7730.
D 1 S 6084 30 Sept.

D-2 SOLARES

OPORTUNIDAD
REPARTO MIRAMAR

Vendo en la calle 22, próximo a la 5a. Avenida, solar de 23 por 53, acera de la brisa y llano, rodeado de buenas residencias. Véame, que lo estoy regalando. Llame al FO-2188.
D 2 xxx 28 Sept.

D-3 ESTABLECIMIENTOS

SE VENDE acreditada fonda con cantina en calzada, en punto muy industrial; 5 años contrato; no paga alquiler; se da muy barata. Informan en Amargura y San Ignacio, vidriera del Café.
D 3 1099 1 Oct.

VENDO vidriera de tabacos y cigarros en $1.200; muy acreditada; mitad de contado. Cuenya, Monte y Cárdenas Café. D 3 1150 28 Sept.

VENDO Bodega, una de las mejores de la Habana; buen barrio; poco alquiler; comodidad para familia. Cuenya, Monte y Cárdenas, Café.
D 3 1149 28 Sept.

VENDO café, venta diaria $70 garantizados; precio de reajuste por urgente viaje de su dueño; doy facilidades de pago. Cuenya, Monte Cárdenas, Café.
D 3 1151 28 Sept.

VENDO Bodega muy surtida con $1000 de contado; comodidad para familia. Cuenya, Monte y Cárdenas, Café.
D 3 1152 28 Sept.

CAFE

Vendo una buena Lechería en lo mejor Habana; vende diario $60.00; precio $3.000 con $1.000 contado; otra con $1.000. Doy facilidades; informes, Salud y Rayo; Café; Manuel.
D 3 S 6082 28 Sept.

GANGA $2.200

Vendo mi bodega; bien surtida; mucha cantina; poco alquiler; contrato 6 años; véala y se convencerá; no trato con corredores. Monte y Revillagigedo. Pregunte al cantinero.
D 3 1123 3 Oct.

VENDO Restaurant dentro de la Habana $700; deja líquido un sueldo de $100 mensuales. Cuenya, Monte y Cárdenas, Café. D 3 1153 28 Sept.

VIDRIERA

Vendo en el mejor punto Vidriera tabacos, cigarros, venta diaria $20. La doy con $500.00 contado. Salud Rayo; Café; Manuel. D 3 S 6081 28 Sept.

BODEGA

Vendo Bodega en el barrio del Cerro por la mitad de su precio $1.500; con la mitad de contado por asuntos que le explicaré al comprador. Salud y Rayo; Café; Hernando.
D 3 S 6080 28 Sept.

VIDRIERA

Vendo vidriera tabacos y cigarros, muchos billetes; la doy en 400 pesos; véame hoy mismo. Salud y Rayo. Manuel.
D 3 S 6078 28 Sept.

D-4 AUTOMOVILES Y ACCS.

GANGA; se vende un Ford del 27; un Chevrolet del 27; un Estrella del 27 y un Dodge Brothers del 24; todos con chapas de este año y en buen estado de carrocerías y funcionamiento. Informan Vives 135; Garage "Gloria".
D 4 S 6076 5 Oct.

BUICK SPORT

del 28; seis ruedas madera; pintura de fábrica; gomas buenas; motor en perfectas condiciones. $500.00 de contado y resto en un año.
Agencia Buick.
Marina 64. U-1964.
D 4 E 2249 29 Sept.

BUICK SEDAN

dos puertas del 27; vestidura de cuero; pintura de fábrica; $350.00 de contado y resto en un año.
Agencia Buick.
Marina 64. U-1964.
D 4 E 2249 29 Sept.

DODGE BROTHERS

de 1928; acabado de pintar; motor a prueba; buenas gomas; $200.00 de contado y resto en un año.
Agencia Buick.
Marina 64. U-1964.
D 4 E 2249 29 Sept.

CHEVROLET DEL 28

acabado de pintar; buenas gomas; facilidad en el pago; motor en inmejorables condiciones.
Agencia Buick.
Marina 64. U-1964.
D 4 E 2249 29 Sept.

BUICK LIGERO

del 28, acabado de pintar en Duco; buenas gomas; garantía de motor; $500.00 de contado y resto en un año.
Agencia Buick.
Marina 64. U-1964.
D 4 E 2249 29 Sept.

BUICK DEL 29

siete pasajeros; $15.000 kilómetros de recorrido; seis ruedas de alambre; garantía como nuevo. $700.00 de contado y resto en un año.
Agencia Buick.
Marina 64. U-1964.
D 4 E 2249 29 Sept.

CUÑA CHRYSLER

seis cilindros; acabado de pintar; motor en perfectas condiciones; $200.00 de contado y resto en un año.
Agencia Buick.
Marina 64. U-1964.
D 4 E 2249 29 Sept.

BUICK DEL 25

siete pasajeros; acabado de pintar; motor en perfectas condiciones; buenas gomas; $650.
Agencia Buick.
Marina 64. U-1964.
D 4 E 2249 29 Sept.

SE VENDE un automóvil Estrella, chapa nueva, en magníficas condiciones. Aprovechen ganga. Informan: Aramburu 23; Garage.
D 4 1159 28 Sept.

D-6 MUEBLES Y PRENDAS

BARNIZAMOS ESMALTAMOS

Toda clase de muebles; garantizamos los trabajos igual finos que corrientes; empleamos buenas pinturas. Llamen teléfono A-4518. El Pensamiento, Sol 93.
D 6 1111 3 Oct.

D-9 FINCAS RUSTICAS

FINCAS RUSTICAS

Tengo varias en venta, por la carretera central y otras diferentes distancias de la Habana. Precios económicos. Facilidades de pago. Informan Cárdenas 1. A-0516. D 9 1173 30 Sept.

SE SOLICITAN

E-1 CRIADAS Y CRIADOS

SE SOLICITA una muchachita para ayudar a una señora sola. Informes calle 8 No. 11 altos, entre 21 y 23. Vedado. E 1 1147 27 Sept.

NECESITO primer criado de mano con recomendación; sueldo $40, y un muchacho español para ayudante chauffeur $15. Compostela 58.
E 1 1135 27 Sept.

E-3 PARA 2 SERVICIOS

SE SOLICITA sirvienta peninsular para cocinar a corta familia y atender a los quehaceres de casa. Cerro número 751. Teléfono I-2816. E-3 840 28 Sepbre.

EN SAN FCO. 103 entre Lawton y Armas, Víbora, se solicita una criada española para cocinar y limpiar a corta familia. Sueldo $25 y ropa limpia; debe tener referencias. Teléfono X-1236.
U H E 3 S 6067 28 Sept.

E-4 MANEJADORAS

SE SOLICITA manejadora inglesa. Tiene que ser formal y cariñosa con los niños. Alturas de Almendares. Avenida de la Paz 62, a una cuadra del Puente.
E 4 866 26 Sept.

E-9 OPERARIOS Y APRENDICES

SE SOLICITAN 4 o 5 buenas sombrereras de señora; buen sueldo. Informan Aguila 107. La Italiana.
E 9 865 27 Sept.

E-10 VARIOS

SOLICITO sociedad con una persona que esté establecida en vidriera de tabacos y billetes; dispongo de $200; puede verme en Bernaza 49; pregunte en el elevador. U H E 10 1141 27 Sept.

SE SOLICITA una joven para ayudar a la limpieza de una familia; horas de trabajo de 7 a 1 y de 5 a 7: sueldo $15. Villegas 85 altos de la Bodega. Primer piso. E 10 1156 29 Sept.

ODIBO

Señora: Para familias finas y distinguidas, tenemos criadas y cocineras bien presentadas, educadas y trabajadoras. Ofrezco maestro cocinero de alta cocina con magníficas referencias. Llame al A-4767 y será finamente atendida.
(E 10) 1181 28 Sept.

F SE OFRECEN

F-1 CRIADAS Y CRIADOS

SE DESEA colocar un buen criado de mano práctico en el trabajo; con buenas referencias de las casas de donde ha estado. Teléfono M-4605.
U H F 1 1029 26 Sept.

SE OFRECE una muchacha para la limpieza y repasar ropa; para más informes en el teléfono I-3699.
F 1 1146 28Sept.

DESEA colocarse joven española fina y bien presentada para cuartos o comedor. Llamar al teléfono M-9772. Lealtad 121. F 1 1170 27 Sept.

SE OFRECE una joven española para criada de mano; es muy trabajadora y tiene quien responda por ella y desea casa de moralidad. Teléfono M-9578.
F 1 1143 27 Sept.

BUEN CRIADO de mano desea colocarse en casa particular o del comercio; tiene inmejorables recomendaciones de las casas donde ha trabajado; cumplidor en su deber. Informan Tel. A-7195.
F 1 1139 28 Sept.

SE OFRECE criado de mano peninsular práctico todo servicio fino; tiene referencias casas conocidas. También un joven segundo criado; camarero; portero; jardinero; fregar máquinas. Teléfono A-4792. F 1 1136 27 Sept.

UNA JOVEN española desea colocarse de criada de mano o cuartos; tiene referencias y sabe su obligación. Desea casa de moralidad. Informan teléfono I-6563.
F 1 1137 28 Sept.

SE DESEA colocar una muchacha española de criada de mano o para habitaciones y coser; tiene buenas referencias y lleva tiempo en el país. Teléfono A-9762.
F 1 1086 28 Sept.

JOVEN española desea colocarse para comedor o cuartos; sabe servir a la rusa y tiene buenas referencias. Teléfono M-4308. Virtudes 105 bajos.
U H F 1 1082 28 Sept.

SE DESEA colocar un joven español para hotel o criado de mano con buenas referencias. Teléfono M-4011.
F 1 1176 28 Sept.

SE DESEA colocar una joven española para criada de cuartos o de comedor; es formal y trabajadora; tiene referencias de familias conocidas. Informan teléfono A-5167.
F 1 1148 28 Sept.

SE OFRECE joven español para criado de mano; con referencias. Informes teléfono A-2697.
F 1 1157 28 Sept.

SE DESEA colocar una joven peninsular para criada de mano; entiende bien la mesa; también se coloca para cuartos; sabe cumplir con su obligación; tiene buenas referencias. F-1015.
F 1 1180 27 Sept.

JOVEN español, excelente criado de mano, desea colocarse, está acostumbrado a servir en buenas casas, sale a cualquier parte de la Isla, tiene muy buenas referencias. Informes teléfono F-4678.
U H F 1 1062 28 Sept.

ESPAÑOLA desea colocarse de criada de cuartos; sabe zurcir muy bien y coser a máquina y a mano; tiene buenas referencias. Teléfono U-6711.
F 1 1167 27 Sept.

SE DESEA colocar una señora de mediana edad; sabe su obligación para criada de mano; tiene referencias. Teléfono A-2308.
F 1 1166 27 Sept.

SE DESEA colocar una joven española de criada de mano; es formal y trabajadora; tiene buenas referencias. Informan teléfono I-7638.
F 1 1165 27 Sept.

SE OFRECE una joven española; buena criada de mano o para habitaciones; sabe coser; lleva tiempo en el país y sabe cumplir con su obligación. Teléfono A-4792.
F 1 1162 27 Sept.

CRIADO se ofrece con mucha práctica en el comedor; con buenas referencias y sin pretensiones; sale al campo; sabe planchar ropa de caballero. Informan teléfono M-1497.
F 1 1117 28 Sept.

DESEA colocarse una española de cuartos o general; lleva tiempo en el país; sabe cumplir con su obligación; tiene buenas referencias. Teléfono F-2336.
U H F 1 1098 27 Sept.

DESEA colocarse una muchacha española para cuartos; sabe coser o para el comedor; tiene muy buenas referencias. Teléfono F-4849.
F 1 1097 28 Sept.

SE DESEA colocar una muchacha de criada de mano o de cuartos; conducta inmejorable; tiene buenas referencias. llamen al teléfono U-6672.
F 1 1094 28 Sept.

SE DESEA colocar una joven española para cuartos o comedor en casa particular; tiene referencias. Informan teléfono F-5445.
F 1 1125 28 Sept.

DESEA colocarse joven española de criada de mano. Tiene recomendaciones de la casa donde trabajó 3 años. Preguntar por Gloria. U-4669.
F 1 1108 27 Sept.

CRIADO español desea colocarse de criado práctico en todo el servicio; tengo referencias; teléfono I-1034.
F 1 1115 27 Sept.

DESEA colocarse muchacha española para habitaciones; sabe coser; tiene referencias de buenas casas como honrada y cumplidora. Teléfono M-4414.
F 1 1116 27 Sept.

DESEA colocarse muchacha española para cuartos: comedor; si es matrimonio solo también cocina y limpia. Pregunten por Josefa. U-4669.
F 1 1110 27 Sept.

DESEA COLOCARSE una joven vizcaína para criada de manos o cuartos. Tiene referencias. A-1860.
UH F-1 978 26 Sepbre.

F-2 COCINERAS Y COCINEROS

SE DESEA colocar una señora española para cocinar y no le importa ayudar a limpiar; tiene referencias; llamen al teléfono F-5917.
U H F 2 1000 26 Sept.

SE OFRECE una señora española para cocinar para corta familia; buenas referencias. Tel. M-5390.
F 2 1095 27 Sept.

SE DESEA colocar señora española para cocinar y limpiar casa chica; tiene referencias; dormir fuera. Teléfono A-2789.
F 2 1101 27 Sept.

SEÑORA española desea colocarse de cocinera en casa de moralidad; sabe hacer plaza; teléfono M-3708.
U H F 2 S 6075 27 Sept.

DESEA colocarse un joven asiático cocinero; sabe cocinar criolla y española para casa de familia y comercio; se habla español e inglés; preguntar Antonio Ten Cho. Teléfono M-6097.
F 2 1105 29 Sept.

DESEA colocarse una joven española para cocinar; si es un matrimonio solo no le importa limpiar; tiene referencias. Tel. M-8481. F 2 1145 27 Sept.

COCINERO joven español se ofrece para casa particular o de comercio. Lo mismo cocina a la española como a la criolla y a la francesa y entiende bien la repostería. Tiene buenas referencias y también sale al campo. Para informes, Rayo No. 65. Teléfono M-7508.
F 2 1138 28 Sept.

SE DESEA colocar una señora para manejadora; práctica en niños; lo mismo de criada de mano; exige familia seria. Tiene referencias. Informan teléfono FO-2704. F 2 1093 28 Sept.

UNA SEÑORA desea colocarse de cocinera; sabe cocinar muy bien; no puede empezar hasta el día primero por estar colocada; tiene referencias de la casa donde está y sabe cumplir. Teléfono F-6075. F2 1087 28 Sept.

DESEA colocarse cocinero japonés en casa particular u hotel; cocina criolla, española y americana; buen repostero; tiene referencias. Tel. M-4831.
F 2 1163 28 Sept.

F-2 COCINERAS Y COCINEROS

COCINERO español; hombre solo formal cumplidor; desea colocarse; muy práctico en francesa; americana; criolla; pastelería; repostería general; trabajó grandes casas. A-2348.
F 2 1160 27 Sept.

DESEA colocarse un joven asiático cocinero; cocina criolla y española; tiene buenas referencias; sabe cocinar bien; llame Joaquín M. P. Chang. Teléfono A-2939. Dragones 46.
F 2 1177 27 Sept.

F-3 PARA 2 SERVICIOS

ESPAÑOLA desea colocarse para cuartos. Sabe planchar ropa fina y coser. También borda a mano y tiene referencias. Aguacate 24. Tel. A-6923.
U H F 3 1012 26 Sept.

SE OFRECE joven española para criada de mano o de cuartos y manejadora. Telf. A-8042. F-3 934 27 Sepbre.

SE DESEA colocar una muchacha española para cuartos o criada de mano o para lavar y planchar no siendo mucho; desea casa de moralidad; sabe cumplir con su obligación y sin pretensiones. Teléfono M-4171. Casa Mogaño.
U H F 3 994 26 Sept.

SPANISH, ENGLISH, Speaking girl seeks position as maid or nurse. Paulina. Phono FO-2614. F-3 968 28 Sepbre.

MUCHACHA que habla inglés y español desea colocarse para habitaciones y coser; no le importa viajar. Informan teléfono F-3624.
F 3 1142 28 Sept.

SE DESEA colocar una joven española para criada de mano o manejadora. Tiene buenas referencias. Tel. M-9578.
F 3 1144 27 Sept.

UNA MUCHACHA española desea colocarse para cocinera o criada de mano; llamen al teléfono I-5034.
F 3 1106 27 Sept.

JOVEN española desea colocarse de criada de mano o para cocinar y limpiar a corta familia; con buenas referencias. Llamen a Isaura. U-4669.
F 3 1109 27 Sept.

DESEA servir una muchacha de color para cocinar o para limpiar por horas; para informes teléfono U-1279.
F 3 1119 27 Sept.

UNA JOVEN española desea colocarse de criada de mano; sabe algo de cocina. Informan Sol 26. Tel. A-2600.
F 3 1128 28 Sept.

SE DESEA colocarse una joven española para cuartos o comedor o para cocinar y limpiar para un matrimonio solo. Informan teléfono F-5305.
F 3 1130 28 Sept.

SE DESEA colocar una muchacha española para criada de mano; no le importa ayudar a la cocina; es trabajadora y lleva tiempo en el país. Informan A-5985.
F 3 1131 27 Sept.

DESEA colocarse una muchacha española para criada de cuartos o de comedor o manejadora. Me recomiendan en la misma casa que estoy trabajando. Teléfono FO-2889.
F 3 1081 27 Sept.

DESEA colocarse de criado de mano; fregar máquinas; cualquier otro trabajo análogo español serio y con recomendación. Sabe algo de cocina; va a cualquier parte sin pretensiones. FO-7448. Sebastián. F 3 1088 28 Sept.

SE DESEA colocar una muchacha española fina y trabajadora para el servicio de casa menos de cocina; tiene muy buenas recomendaciones de las casas que ha servido; su teléfono I-6570.
F 3 1164 27 Sept.

DESEA colocarse una muchacha española de criada de mano; entiende de cocina; siendo corta familia lo hago todo; tiene referencias. Informan A-3537.
F 3 1178 27 Sept.

DESEA colocarse una muchacha española de manejadora para un niño; tiene referencias; lleva tiempo en el país; llame al teléfono A-2834.
F 3 1155 28 Sept.

F-4 MANEJADORAS

DESEA colocarse una joven castellana de manejadora. Lleva diez años en Cuba; tiene excelentes recomendaciones. Virtudes 2 altos esquina a Consulado; preguntar por María.
F 4 1127 27 Sept.

SE OFRECE manejadora española; es muy cariñosa con los niños; tiene referencias; en la misma criada de comedor; sirve a la rusa; también se coloca para cuartos; tiene referencias. A-4175. F 4 [illegible] 27 Sept.

F6 CHAUFFEURS

CHAUFFEUR ESPAÑOL, con nueve años de práctica, informa de casas que ya trabajó, desea colocarse particular o comercio. Teléfono U-7007.
F-6 988 28 Sepbre.

CHAUFFEUR mecánico español desea prestar sus servicios en casa particular; buenas recomendaciones; sin pretensiones de sueldo ni trabajo. Teléfono F-5887. F 6 1179 27 Sept.

CHOFER mecánico español desea colocarse en casa particular o de comercio; tiene referencias de casas que ha trabajado. Informan M-4629. Eligio.
F 6 1096 28 Sept.

F-7 COSTURERAS

SE OFRECE una muchacha para coser en casa particular o en su casa. Cose por figurín. Informan: Telf. M-3441.
F-7 835 26 Sepbre.

SEÑORA COSTURERA hace de toda clase de costura; desea casa particular o con otra modista. Informan: Telf. A-8873.
F-7 822 26 Sepbre.

COSTURERA SE ofrece para casa particular, con práctica en la costura. Cose ropa interior fina, vestidos por figurín. Teléfono A-8821. F-7 798 26 Sepbre.

G AVISO OPORTUNO

G3 AG. DE COLOCACIONES

AGENCIA "EL SOL"

Ofrecemos cocineros; ayudantes; fregadores; repartidores de cantinas; criados; camareros; dependientes de café y fonda; chauffeurs y fregadores de máquinas; criadas; cocineras; manejadoras. M-1860. G 3 1182 27 Sept.

G-7 PARA LAS DAMAS

LIQUIDACION POR REFORMAS

En la Nueva Carmen. Monte No. 65. Al lado del Ten Cents y frente al hermoso Campo de la Fraternidad. En reformas para la reapertura de nuestra nueva casa, ofrecemos a como quiera el enorme stock de existencias. Son pesos a peseta. Venga a verlo. La casa predilecta de los pobres donde se gana poco por vender mucho. Monte 65. A-0361.
U H G 7 S 5680 5 Octubre

G-8 PARA EL HOGAR

NO HAY MATRIMONIO FELIZ SIN MUEBLES DE STA. TERESA

La casa predilecta de las familias. La que ofrece muebles modernos y elegantes juegos de cuarto, de sala y comedor a precios increíbles. Del fabricante al cliente. A plazos y al contado. Juegos de mimbres legítimos a precios de realización. Visítenos y quedará complacido. Compostela y Teniente Rey. Teléfono A-3482. Cambio y reparación de muebles.

"SANTA TERESA"
U H G 8 S 5626 4 Octubre

G-9 ENSEÑANZA

IDIOMA alemán. Señora alemana tiene horas libres para clase de alemán. Escriba: Apartado 1757.
G 9 1089 2 Oct.

H AVISO ESPECIAL

H-6 ACCIONES, BONOS VALORES

VALORES. ACCIONES. Compro de todas las Compañías por depreciadas que estén. Escríbame con detalles, cantidad etc. Sr. Moura. Apartado 907, Habana.
H 6 877 29 Sept.

H-7 DINERO E HIPOTECA SE TOMA

HIPOTECA: Se desean tomar 10 mil pesos en primera. Pago el 12. Doble garantía. Informan en el Tel. A-6041.
H 7 927 26 Sept.

INFORMACION MERCANTIL

BOLSA DE NEW YORK

MENDOZA Y CA.

FERROCARRILES

Atch. Top. & Sta. Fe	272 ¼
Atl. Coast Line	
Baltimore & Ohio	135 ½
Canadian Pacific	223
Chesapeake & Ohio	262 ½
Chi. Gt. West. com	
Chi. Gt. West. pref	53
Chic & N. W.	96 ½
Chi Mil & San Paul com.	39 ¼
Chi Mil & San Paul pref.	61 ⅞
C. Rock I & P	
Delaware & Hudson	212
Erie	84 ⅜
Great Northern	116 ⅛
Kansas City Southern	99 ¾
Lehigh Valley	86 ¾
Louisville & Nash	
Mo., Kan & Tex com	53 ¾
Mo. Pac. com	89 ⅛
Mo. Pac. pref	
N. Y. Central	232 ¼
N. Y. New Haven & H	122
Northern Pacific	105 ¼
Pennsylvania	100 ¼
Reading	131
St. Louis & S. Francisco	126
Seaboard Air Line com	16 ⅞
Southern Pacific	144
Southern Railway	157 ⅞
Union Pacific	272
Wabash com.	66 ½
Western Maryland com.	39 ⅝
Alleghany Corporation	51

EQUIPOS

American Car Foundry	97
American Locomotive	115
Baldwin Locomotive	
Gen. Rail Sig.	117 ¼
Pullman Company	91 ⅝
Westinghouse Air Brake	60 ⅞

MOTORES

Chrysler	62 ⅛
Continental Motors	12 ⅞
General Motor New	69 ⅞
Grahan Paige	18 ½
Hudson Motor Co.	78 ½
Huppmobile	42 ⅞
Mack Trucks	98 ½
Nash	79 ¼
Packard Motors	28 ¼
Reo Motors	19 ½
Studebaker Corp.	67 ¾
White	45
Willys Overland	18 ¾

MARINA

American International	88
Atlantic Fulf West I.	76 ⅞
Int. Mer. Mar. pref	
United Fruit	121 ½

ACCESORIOS

Am. Bosch Mag.	70 ⅝
Briggs Mfg. Co.	27
Eaton Axle & S	
Electric Auto Light	145
Murray Body	60 ¾
Spicer Mfg Co.	
Stewart Warner	61 ⅞
Timken Roller	112 ¼

GOMAS

Fisk Tire	7 ½
Goodrich	71 ⅛
Goodyear	105 ¼
Kelly Springfield Tire	8 ¾
U. S. Rubber	54 ⅝

ACEROS

Am. Steel Fou	59 ⅞
Bethlehem Steel	119 ¾
Central Alloy	53 ⅝
Colo F & I	65
Crucible Steel	107
Otis Steel	45
Republic Iron Steel	136 ½
U. S. Steel	231 ½
Vanadiun	88 ⅞
Youngstown	

PETROLEOS

Atlantic Ref	59 ½
Barnsdall-A	34
General Asphalt	82 ½
Houston Oil	92 ⅜
Independent Oil & Gas	
Marland Oil	31 ⅞
Mid Cont Pet	32 ¼
Pan American B	63 ⅛
Phillips Petroleum	38 ½
Pure Oil	26 ⅜
Royal Ducht	58 ⅞
Shell-Union Oil	27 ⅛
Sinclair Oil Corp	35 ½
Skelly Oil	40 ⅝
S. O. Calif	73 ½
Standard Oil Co. of N. Y.	44 ⅝
Standard Oil of N. J.	74
Superior Oil	19 ½
Texas Co.	67
Texas Pac. Land	
Transcontinental Oil	12
Union Oil Cal	
Warner Quinlan	27 ⅝

DIVERSIONES

Famous Paramow	73
Fox Film	100 ½
Loew's Inc.	65 ⅛
Pathe Exchange	
Warner Bros Pic	56 ¾

TIENDAS Y ALMACENES

American Woolen	16 ¼
Ass'd Dry Goods	52 ⅝
Montgomery Ward	123 ¾
Sears Roebuck	161 ½
Woolworth	97 ¾

SERVICIOS PUBLICOS

American For Pow	181 ¼
American Tel and Tel	292 ½
Am. Water Works	170
American Gas Electric	206 ¾
Brook Man Tran	
Columbian Carbon	269 ¾
Columbia Gas	138
Consolidated Gas	162 ¾
De Forest Radio	16 ⅝
Elec. Hight Pow	77 ¾
Elec. Bond & Share	178 ⅞
Electric Investors	276
Ford Motor Ltd.	17 ⅛
Hazceltine	47
Internt'l Tel & Tel	129 ⅝
Interboro R. T.	29 ¾
Marconi International	13
Man. El. Supply	27 ½
National Power & Light	66 ½
North American	168 ⅝
Pub. Ser. N. J.	128 ½
Standard Gas & Elec.	199 ⅞
United Corporation	71
Utilities Power and Light	54 ½
United Light	53 ⅝

AZUCAR Y FERROCARRILES CUBANOS

American Beet Sugar	
American Sugar Ref	78 ½
Central Aguirre Asscts	
Cuban Cane Sugar com	1 ⅜
Cuban Cane Sugar pref	4 ½
Cuban American Sugar	12 ⅛
Cuba Company	17
Gt. West Sug	37 ½
Consolidated R. R. of Cuba	55
Punta Alegre	15
Puerto Rico Sugar	35 ¼

H-8 DINERO E HIPOTECAS SE OFRECE

DINERO en hipoteca; tengo una partida de $2.500; otra de $5.000. Informes Luis Iglesias. Cerro y Auditor.
H 8 1134 28 Sept.

DINERO PARA HIPOTECAS

Damos dinero para hipotecas desde $1.000 hasta $10.000 en la Habana y sus barrios al interés del 7 0|0. Informan Cárdenas No. 1. Teléfono A-0516.
H 8 1168 30 Sept.

BOLSA DE LA HABANA

Cotización oficial de Septiembre 25

Bonos y Obligaciones:	Comp.	Vend.
República de Cuba 1904 Speyer	101	—
República de Cuba 1905 Deuda Interior	99½	103
República de Cuba 1929 4½ por 100	95	99
República de Cuba 1914 Morgan	102	—
República de Cuba 1917 Puertos	99½	103
República de Cuba 1923 5½ por 100	103¼	105¼
Aymto. de la Habana: 1a. hipoteca	103	105¾
Aymto. de la Habana: 2a. hipoteca	103	105¾
Banco Territorial	80	95
Calzado	12	—
Cervecera	106	107¼
Cervecera (Obligaciones no hipotecadas)	95½	97½
Ciego de Avila	—	—
Curtidora	—	—
Gas	110	—
Havana Electric (Consolidados)	85	88
Manufacturera	18	21
Matadero	—	—
Nueva Fábrica de Hielo (bonos)	102½	—
Papelera Serie A	101	—
Papelera Serie B	78	—
Teléfono	93	97
Teléfono Conv. Col.	—	—
F. C. Unidos	70	—
Edificio La Metropolitana (S A)	98	103
Jarcia Matanzas	101	103½
Iron Beer (Obligaciones no hipotecadas)	—	—
Havana Electric (Obligaciones)	69	72
Centro Asturiano	103	105
Bonos hipotecarios Fábrica de Ladrillos	—	—

BONOS. Empréstito serializado de la República de Cuba Morgan 5½ por 100 1927.

Serie C—1930	98½	—
Serie D—1931	98½	—
Serie E—1932	98½	—
Serie F—1933	98½	—
Serie G—1934	98½	—
Serie H—1935	98½	—
Serie I—1936	98½	—
Serie J—1937	98½	—
Obras Públicas. Diciembre 31 de 1931	98½	—
Obras Públicas, Junio 30 de 1932	98½	—
Obras Públicas, Diciembre 31 de 1932	98½	—
Obras Públicas, Junio 30 de 1933	98½	—

ACCIONES:		
Banco Agrícola	—	—
Banco Territorial	45	59¾
Banco Territorial benef	2	—
Banco de Préstamos sobre Joyería	—	—
Cervecera	200	—
Cuba Cane pds.	4	—
Cuba Cane com.	1	—
Cuba R. R.	—	—
Curtidora	—	—
Havana E. Railway Co. pref	70	71½
Havana E. Railway Co. comunes	8½	10¼
Jarcia pref.	98	99½
Jarcia comunes	20	23
Licorera comunes	4½	5½
Lonja pref.	100	—
Lonja com.	114	—
Manufacturera pref	7	9½
Manufacturera com	3	4½
Naviera pref.	67¾	72
Naviera com.	9¼	11
Nueva Fábrica de Hielo	310	—
Nueva Fábrica de Hielo benf.	106	112
Perfumería pref	40	—
Perfumería com	4	—
Pesca pref	105	—
Pesca com	25	—
Teléfono pref	109½	112
Teléfono com.	147	—
Tel Inc	—	—
F. C. Unidos	37	38¾
Union Oil	13	15
Metropolitan Auto	—	—
Fibras y Jarcia	67	—
Fibras y Jarcia (Sindicadas)	67	—
Ferrocarriles Consolidados de Cuba preferidas	53½	60
Compañía de Seguros La Mercantil	122	—

MERCADO DE TABACO

Constantino González y Compañía vendieron y entregaron, durante la tarde, a Sidney Rothschild, doscientos cincuenta tercios de volados chicos, de la nueva cosecha de San Juan y San Luis, los exportadores Weisman y Compañía, quienes compraron dicho tabaco a Cifuentes, Pego y Compañía.

Los mencionados señores Weisman había acabado de registrar, en los almacenes de Suárez y Hermanos, doscientos cuarenta y seis tercios de hoja de semilla.

Menéndez y Compañía vendieron a Mark A. Pollack, trescientos veintiún tercios de octavas de la nueva cosecha de Las Villas, entregando parte de ese tabaco en la mañana y el resto en la tarde.

Cuesta, Rey y Compañía compraron y registraron, en los almacenes de Manuel García Pulido, sesenta y seis tercios de capas de la nueva cosecha de Remates.

Sobrinos de Antero González estuvieron registrando más de setecientas pacas de botes que compraron a Muñiz y Hermanos.

Estos mismos señores vendieron a Tamargo y Compañía, ciento siete tercios de capas, cuartas y sextas de las escogidas que hacen en Las Villas.

Y Menéndez y Compañía entregaron otro lote de picadura de escogidas, a J. B. Díaz y Compañía.

Esas fueron las cantidades que pasaron a terceras manos. Y entraron por los ferrocarriles, las siguientes de tercios y pacas.

De Remedios, para Junco y Hermano, 106.
De Vueltas, para Iglesias y García 101.
De Guane, para la Cuban Land 61.
De Camajuaní, para Abraham Haas y Compañía, 159.
De Puerta de Golpe, para Baldomero Fernández, 106.
De La Quinta, para la Cuban Land, 69.
De Consolación, para la Viuda de Antonio Méndez, 149.
De Guane, para Rodríguez, Méndez y Compañía, 34.
De Ovas, para Calixto Rodríguez 101.
De Mendoza, para Calixto López y Compañía, 169.
De San Juan y Martínez, para Muñiz y Hermanos, 44.
De Consolación, para Sobrinos de Antero González, 100.
De Puerta de Golpe, para Manuel A. Suárez y Compañía, 64.
De Guane, para Calixto Rodríguez Mauri, 96.
De Camajuaní, para la Cuban Land and Leaf Tobacco, 111.
De La Quinta, para la Henry Clay and Bock, 86.
De Encrucijada, para Pérez y Capín, 104.

Durante la semana pasada entraron por los ferrocarriles solamente 25.339 tercios y pacas. (Veinticinco mil, trescientos treinta y nueve).

MAS MERCANTIL EN LA 18

M.E.C.D. 2016

INFORMACION MERCANTIL

MERCADO LOCAL DE AZUCAR

En la tarde del martes, la Comisión Exportadora de Azúcar aceptó la oferta de compra siguiente:

De los señores Mendoza y Compañía, por cuenta de los señores Farr and Company, de New York, por seis mil toneladas de azúcar para embarque en la primera quincena de Diciembre a 1.90 centavos la libra libre a bordo con destino a Europa.

En la sesión celebrada en el día de ayer, el Comité no aceptó las siguientes ofertas:

Por 12.000 toneladas embarque Noviembre o Diciembre a 1.91 centavos la libra libre a bordo, para Europa.

Por 10.000 toneladas embarque Noviembre o Diciembre a 2.14 centavos la libra libre a bordo Costa Norte o 2.12 centavos Costa Sur, para Estados Unidos.

Por 3.000 toneladas embarque Octubre a 2.16 centavos libra libre a bordo para Estados Unidos.

Por 7.000 toneladas embarque Noviembre y primera quincena de Diciembre a 1.90 centavos la libra libre a bordo, para Europa.

Por 6.000 toneladas embarque Noviembre a 1.87 centavos la libra libre a bordo para países fuera de los Estados Unidos.

Por 30.000 sacos entrega carros ferrocarril en Cárdenas segunda quincena de Octubre y primera quincena Noviembre a 2.12 centavos la libra, para refinar y exportar a Estados Unidos.

Por mil sacos entrega la presente semana a 1.97 centavos la libra para consumo local.

PROMEDIOS OFICIALES DEL PRECIO DEL AZUCAR

Precio promedio oficial en almacén alcanzado por el azúcar de acuerdo con lo dispuesto en el artículo diez del reglamento puesto en vigor por el decreto presidencial número 233 de 1928:

MES DE SEPTIEMBRE

1a quincena

Habana	1.825758
Matanzas	1.858912
Cárdenas	1.865066
Sagua	1.863277
Manzanillo	1.834895
Cienfuegos	1.865067

El mercado de azúcares crudos de New York abrió ayer firme con compradores a base de 2.5/16 centavos libra costo y flete y vendedores a 2⅜ centavos libra costo y flete.

Circularon al medio día rumores de haberse efectuado la venta de treinta mil sacos de Cuba a 2.5/16 centavos libra costo y flete, fuera del control, para embarque inmediato.

En la Bolsa de azúcares futuros se vendieron ayer 45.900 toneladas.

En los almacenes afianzados de New York había ayer una existencia de 2.680.000 sacos.

En Londres el mercado de azúcar abrió firme, con vendedores de frutos de Cuba y Perú a la paridad de 1.84 centavos libra libre a bordo.

El azúcar refino inglés subió tres peniques.

MERCADO DE ACCIONES

NUEVA YORK septiembre 25 .AP.—Hoy fluctuaron mucho las cotizaciones cerrando la lista moderadamente más baja. El mercado fué bombardeado por ventas durante la mayor parte de la sesión y las cotizaciones de varias docenas de divisas favoritas perdieron de 5 a 25 puntos. Los precios se repusieron ligeramente hacia el cierre debido a que los bajistas se apresuraron a cubrirse.

La baja fué acompañada por una gran variedad de rumores. Se supo que algunos de los grandes operadores atraviesan por un período de crisis y se dice que la quiebra de Hatry en Londres ha lesionado a importantes casas neoyorquinas que tenían negocios con aquel Banco.

El interés del dinero abrió al ocho por ciento; pero cerró al diez y el de los préstamos a plazo fijo se mantuvo firme todo el día de nueve a nueve y cuarto por 100.

Commercial Solvents perdió veinticinco puntos y recuperó veinte. Columbia Carbon ganó más de 24 puntos. A. M. Byers subió más de 15. Adams Express bajó 74, a 575, cerrando a 630, con pérdida de diecinueve puntos.

American Can se destacó dentro del grupo industrial con una pérdida de cinco puntos; pero se repuso más tarde cerrando con ganancia neta de un punto. United States Steel bajó una cantidad análoga y cerró con pérdida de un cuarto de punto. American Telephone bajó cuatro puntos, cerrando prácticamente sin cambio y Johns Manville y Westhinghouse Electric perdieron cerca de trece puntos.

Algunas de las divisas de Compañías concesionarias de servicio público estuvieron fuertes, subiendo Columbia Gas nueve puntos a 140 y Standard Gas cuatro puntos. American & Foreign Power sufrió una baja de once puntos y recuperó diez.

MERCADO DE FLETES

COTIZACIONES

	100	libras
Costa Norte:		
A New York	15½	16½
A Filadelfia	15½	16½
A Galveston	15½	16½
A New Orleans	14½	15½
A Boston	17½	18½
Costa Sur:		
A New York	17½	18½
A Filadelfia	17½	18½
A Boston	17½	18½
A Galveston	17½	18½
A New Orleans	16½	17½

Estas cotizaciones son exclusivamente sobre azúcar.

MERCADO DE AZUCAR

NUEVA YORK, septiembre 25. AP.—El mercado local del crudo abrió firme pidiendo generalmente los vendedores de azúcar 2⅜ centavos costo y flete. Se sabe sin embargo, que mil toneladas de Filipinas pudieron comprarse a 4.08 centavos. Las refinerías estaban interesadas en adquirir crudos de Cuba a 2.5/16 centavos costo y flete, a cuyo precio la American compró 30.000 sacos para embarque en la primera quincena de Octubre.

El mercado de futuros abrió sin cambio a dos puntos más alto debido a compras de los meses más tardíos por casas con relaciones en Europa. Diciembre y Enero estuvieron apoyados por la mañana por órdenes de compra. Cuando cesó esta demanda los precios perdieron terreno. Cerró la sesión con precio de uno a tres puntos neto más bajo y ventas de 46 mil toneladas.

	Abre	Alto	Bajo	Cierre
Octubre	2.24	2.24	2.24	2.24
Nov	—	—	—	2.29
Dic.	2.36	2.36	2.32	2.33
Enero	2.33	2.34	2.29	2.30
Feb.	—	—	—	—
Marzo	2.35	2.36	2.31	2.32
Abril	—	—	—	—
Mayo	2.40	2.40	2.35	2.36
Junio	—	—	—	—
Julio	2.44	2.44	2.40	2.41
Agosto	—	—	—	—
Sep	2.50	2.50	2.45	2.46

Los compradores no han respondido al anuncio hecho por las refinerías de que a partir de mañana cotizarán firme a 5.50 centavos. Las compras de hoy tuvieron principalmente por objeto reemplazar azúcares agotados durante las últimas semanas, siendo pocos los que se aventuraron a comprar entregas a treinta días.

MERCADO DE CAMBIOS

Nueva York septiembre 25. AP.

INGLATERRA. Libra esterlina. Par 4.86.6.	
Vista	4.84 ⅝
Cable	4.85 ⅛
ESPAÑA: Par 19.3 centavos por peseta.	
Vista	14.77 ½
FRANCIA: Par 19.3 centavos por franco.	
Vista	3.91. 3/16
Cable	3.91.11/16
BELGICA: Belga (nueva moneda).—Par 13.88.	
Cable	13.89 ¼
SUIZA: Par 18 centavos por franco.	
Vista	19.27 ½
ALEMANIA: Par 23.88 centavos por marco.	
Vista	23.80
ITALIA:	
Vista	5.23
AUSTRIA: Par 14.07 centavos por chelín.	
Vista	14.08
DINAMARCA: Par 2.68 centavos por chelín.	
Vista	26.62
SUECIA: Par 19.2 centavos por corona.	
Vista	26.77
HOLANDA: Par 40.42 centavos por florín.	
Vista	40.09
GRECIA: Par 1.93 centavos por dracma.	
Vista	1.29 ⅛
NORUEGA: Par 26.8 centavos por corona.	
Vista	26.62
CHECO ESLOVAQUIA: Par 2.92 cts. por dinar.	
Cable	2.96
YUGOESLAVIA:	
Vista	1.75 ¾
RUMANIA: Par 19.3 centavos por lei.	
Vista	0.59 ½
POLONIA: Par 19.3 centavos por zloty.	
Vista	11.25
JAPON: Par 40.08 centavos por tael.	
Vista	47.90
CHINA: Par 79.287 centavos por tael	
Vista	55.15
ARGENTINA: Par 40.42 centavos por peso.	
Vista	41.98
BRASIL: Par 33.40 centavos por mil reis.	
Visto	11.86
CANADA: Par 100 centavos por dollar	
Vista	99.17.3/16

PLATA EN BARRAS

Nueva York septiembre 25. AP.

La plata en barras se cotizó ayer en este mercado a 50⅝.

BOLSA DE LONDRES

Londres septiembre 25. AP.

Ferrocarriles Unidos de la Habana	38½
Consolidados por dinero	53
Empréstito Británico del 5 por por 100	93½
100	101 ⅛
Empréstito Británico del 4 ½	

COLEGIO DE CORREDORES Y NOTARIOS COMERCIALES DE LA HABANA

Cotización oficial de Septiembre 25

	Tipos
SE Unidos cable	3/32 P.
SE Unidos vista	1/16 P.
Londres cable	4.85 ⅝
Londres vista	4.85
París cable	3.92 ¾
París vista	3.92
Bruselas vista	13.91
España cable	14.79
España vista	14.78
Italia vista	5.23 ½
Zurich vista	19.29
Hong Kong vista	48.00
Amsterdam vista	40.11 ½
Copenhague vista	—
Christianía vista	—
Estocolmo vista	—
Montreal vista	—
Berlín vista	—

Notarios de turno

Para Cambios: Julio César Rodríguez.

Para intervenir en la cotización oficial de la Bolsa de la Habana: Oscar Fernández; Raul . Argüelles.

Vto. Bno.: Antonio Arocha, Síndico-Presidente; Eugenio E. Caragol, Secretario-Contador.

MERCADO DE BONOS

VALORES AZUCAREROS

Nueva York septiembre 25. AP.

	Alto	Bajo	Cierre
Amer. Sugar. Ventas 16	80	78 ½	78 ½
C. A. Sugar. Ventas 1	12 ⅛	12 ⅛	12 ⅛
C. C. Sugar. Ventas 17	1 ⅜	1 ¼	1 ¼
C. C. Sugar pf Ventas 10	4 ½	4 ½	4 ½
P. A. Sugar. Ventas 3	15 ⅜	15	15

BONOS CUBANOS

Nueva York, septiembre 25. AP.

	Alto	Bajo	Cierre
In Tel and Tel	131 ¼	125	129 ⅝
Cuba 5 ½ S. 1953	101	101	101
Cuba Ex. 5 s. 1944			100 ⅞
Cuba Ex. 5 s 1949			102 ½
Cuba Ex 4½ S 1949	95 ½	95 ½	95 ½
C Railroad 5 s 1952	83 ⅝	83 ½	83 ⅝
H. Electric 5 s 1953			83 ¾

BONOS DE LA LIBERTAD

Nueva York septiembre 25. AP.

	Alto	Bajo	Cierre
Libertad:			
3 ½ s	97.17	97.16	97.15
1o 4¼ s	98.16	98.16	98.16
4o 4¼ s	98.23	98.16	98.17
Tesoro:			
U S 4 s	102.21	102.15	102.15
U S 4¼ s	—	—	—
U S 3¾ s	—	—	—
U S 3⅜ s 1940 1943	—	—	—
U S 3⅜ s 1943 1947	97.10	97.6	97.6

BONOS INTERNACIONALES

Nueva York septiembre 25. AP.

	Alto	Bajo	Cierre
Burdeos 6 1934	100 ⅛	99 ⅝	100 ⅛
Lyon 6 s 1934	100 ¼	99 ½	100 ¼
Marsella 6 S. 1934	100 ⅛	100	100 ⅛
Alemania 7 S. 1949	105 ½	105 ⅛	105 ½
Francia 7 S. 1949	108 ¾	108 ½	108 ½
Argentina 6 S. 1957	99 ½	99 ¼	99 ½
R. Chile 7 S. 1942	100	99 ¾	99 ¾
Checo Eslovaquia 8 s 1951	109	109	109
Italia 7 s 1951	95 ½	95 ¼	95 ⅜
Brasil 6 ½ S. 1927-1957	87 ½	87 ⅛	87 ⅛

MERCADO LOCAL DE VALORES

En la semana que terminó el día 21 de Septiembre, la Compañía Ferrocarriles Unidos de la Habana recaudó la cantidad de $253.652.89 con un aumento de $11.226.70 en comparación con igual semana del año anterior.

La Compañía tiene recaudado desde el 1 de Julio al 21 de Septiembre de este año $3.013.037.06.

La recaudación de la Compañía Havana Electric Railway, en la semana que terminó el día 22 de este mes, fué de $99.725.725.50, teniendo un aumento de $744.70 comparado con igual semana del año anterior.

La citada Compañía tiene recaudado desde el 1 de Enero al 22 de Septiembre la cantidad de $4.012.877 80 centavos.

Las acciones de la Compañía Internacional de Teléfonos abrieron ayer a 129⅝, bajaron hasta 125 y cerraron de 129 a 129¾.

Con tipos sostenidos rigieron las acciones de los Ferrocarriles, Navieras y Petroleras.

Flojas las acciones de las Compañías azucareras Cuba Cane; las comunes de la Cuba Company bajaron un punto.

El mercado de bonos y acciones rigió bien impresionado, con regular demanda en los bonos de las deudas interiores de la República.

Otra nueva baja de dos puntos experimentaron ayer las acciones comunes de la American Foreign Power.

El papel abrió a 184½, bajó hasta 172 y cerró de 181 a 181¾.

MERCADO LOCAL DE CAMBIOS

Actuó de alza la libra esterlina, motivado por el anuncio de que en el día de hoy será aumentado el tipo de resdescuento por el Banco de Inglaterra.

Sigue con tendencia firme la peseta española.

Indeciso el cambio sobre New York. Entre Bancos y Banqueros no se dieron a conocer operaciones.

Cotizaciones	Valor
New York cable	3/32 P.
New York vista	1/16 P.
Londres cable	4.85 ⅝
Londres vista	4.85 ¼
Londres 60 días	4.83 ¼
París cable	3.93
París vista	3.92
Hamburgo cable	23.87
Hamburgo vista	23.86
Madrid cable	14.83
Madrid vista	14.82
Italia cable	5.25
Italia vista	5.24
Zurich cable	19.28
Zurich vista	19.27
Bruselas cable	13.90
Bruselas vista	13.89
Toronto cable	⅝ D.
Toronto vista	11/16 D.
Amsterdam vista	40.14
Amsterdam cable	40.12
Copenhague cable	—
Copenhague vista	—
Yokohama cable	—
Yokohama vista	—
Estocolmo cable	—
Estocolmo vista	—
Hong Kong cable	47.90
Hong Kong vista	47.80

MERCADO DE ALGODON

Al cerrar ayer el mercado de New York se cotizaba el algodón como sigue:

Octubre	18.64
Diciembre	18.70
Enero (1930)	18.76
Marzo (1930)	18.99
Mayo (1930)	19.23
Julio (1930)	19.23

CLEARING HOUSE

Las compensaciones de los Bancos asociados al Habana Clearing House durante el día de ayer ascendieron a $1 975.496 46

COTIZACION DEL FRANCO

El franco francés se cotizó ayer al cierre del mercado a razón de

25 FRANCOS
51 CENTIMOS

COTIZACION DE LA PESETA

La peseta española se cotizó ayer al cierre de mercado a razón de

6 PESETAS
74.76

MERCADO DE CAFE

NUEVA YORK septiembre 25. AP.—El mercado de futuros en café estuvo hoy irregular. Los contratos de Río del 7 abrieron con baja de cuatro a treinta puntos y cerraron sin cambio a 20 puntos máss alto, con ventas de 20.000 sacos. Los contratos de Santos abrieron tres puntos más alto a tres más bajo, y cerraron dos puntos neto más alto a cinco más bajo, con ventas de 31.000 sacos.

Cotizaciones del cierre:

Contratos de Río del 7: Octubre 13.80; Diciembre 13.75; Enero 13.53; Marzo 13.30; Mayo 12.80; Julio 12.58 y Septiembre 12.34.

Contratos de Santos del 4: Diciembre 20.73; Enero 20.20; Marzo 19.73; Mayo 19.76; Julio 18.62 y Septiembre 18.27.

Río del 7 se cotizó de 15½ a 15¾ y Santos del 4 de 22¼ a 22½ en el costo y flete.

BOLSA DE NEW YORK

New York, Sept. 25 (A.P.)

ACCIONES: 4,957,260
BONOS: $10,211,000
CAMBIOS: $1,980,000,000

MERCADO DE BONOS

NUEVA YORK septiembre 25. AP.—El mercado de bonos continuó pesado hoy, debido a la ausencia de factores que estimulasen la actividad de los alcistas. La venta en todos los grupos fué ligera y con excepción de dos o tres convertibles, toda la lista sufrió los efectos de la falta de interés.

American Telephone del 4½ subió a 215 y bajó a 207½. International Telephone del 4½ no lo hizo mejor, descendiendo a 192 y cerrando a 196 con baja de dos puntos. Las acciones ferroviarias y de compañías de servicio público fueron las más perjudicadas.

American Telephone del 5 igualó un record mínimo del año a 101¼. También establecieron cotizaciones mínimas Cuba Cane Sugar. Los bonos de las compañías petroleras estuvieron ligeramente firmes.

Seaboard Air Line ajustados del 5, avanzaron más de un punto.

Los bonos industriales estuvieron moderadamente firmes.

Las obligaciones del Gobierno de los Estados Unidos perdieron algún terreno y el cuarto empréstito de la Libertad del 4¼ cerró bajo, pero por encima del mínimo del año.

Línea Holandesa Americana

El magnífico trasatlántico holandés de 17.254 toneladas:

EDAM

Saldrá fijamente el día 28 DE SEPTIEMBRE para los puertos de VIGO, CORUÑA, BOULOGNE-SUR-MER y ROTTERDAM.

Amplias cubiertas con toldos. Camarotes numerados para 2, 4 y 6 personas. Comedor con asientos individuales.

Excelente comida a la Española.

Precios de pasaje en 3a. clase: A España: $87.30 (Incluídos todos los impuestos).

PROXIMAS SALIDAS PARA VIGO, CORUÑA, BOULOGNE Y ROTTERDAM:
EDAM, 28 de Septiembre
MAASDAM, 19 de Octubre.
SPAARNDAM, 16 de Noviembre
EDAM, 14 de Diciembre.
PARA VERACRUZ Y TAMPICO
MAASDAM, 21 de Septiembre.
SPAARNDAM, 19 de Octubre.
EDAM, 16 de Noviembre.
MAASDAM, 14 de Diciembre.

Estos vapores han sido construídos ESPECIALMENTE para la comodidad de los PASAJEROS de TERCERA CLASE.

Para más informes dirigirse a:

R. DUSSAQ S. EN C.

Oficios 22, 24 y 26. Telfs. A-5639 y M-6278.

VAPORES DE TRAVESIA

COMPAGNIE GENERALE TRASATLANTIQUE

VAPORES CORREOS FRANCESES

Bajo contrato postal con el Gobierno Francés

TODOS LOS VAPORES DE ESTA COMPAÑIA ATRACAN A LOS MUELLES DE SAN FRANCISCO O MACHINA PARA EFECTUAR EL EMBARQUE Y DESEMBARQUE DE PASAJEROS, EQUIPAJES Y MERCANCIAS

PROXIMAS SALIDAS

Para VERACRUZ:

Vapor correo francés "CUBA", saldrá el 1 de Octubre.
" " " "ESPAGNE" saldrá el 3 de Noviembre.
" " " "MEXIQUE", saldrá el 3 de Diciembre.

Para CORUÑA, SANTANDER y SAINT NAZAIRE.

Vapor correo francés "CUBA" saldrá el 8 de Octubre a las 12 del día. NOTA:—El equipaje de bodega y camarote se recibirá en el muelle de San Francisco o Machina (en donde estará atracado el vapor) solamente el día 7 de Octubre de 8 a 10 de la mañana y de 1 a 4 de la tarde. El equipaje de mano y bultos pequeños los podrán llevar los señores pasajeros al momento del embarque el día 8 de Octubre de 8 a 10 de la mañana.

Vapor correo francés "ESPAGNE", saldrá el 15 de Noviembre.
" " " "MEXIQUE", saldrá el 15 de Diciembre.

SESIONES DE CINEMATOGRAFO DIARIAS EN LOS VAPORES DE ESTA COMPAÑIA, SEGUN CONTRATO CON LA CASA PATHE.

IMPORTANTE

Buena comida a la española.—Camareros y cocineros españoles.

Línea de NEW YORK AL HAVRE, PLYMOUTH Y BURDEOS

En esta Agencia se expiden pasajes por esta línea por los lujosos y rápidos trasatlánticos franceses "ILE DE FRANCE", "PARIS", "FRANCE", "ROCHAMBEAU", "DE GRASSE", etc.

Para más informes dirigirse a:

ERNEST GAYE

O'Reilly, Número 9. Apartado 1090. Teléfono A-1476.

HABANA

VAPORES CORREOS

DE LA

Compañía Trasatlántica Española

SERVICIOS REGULARES DE PASAJE, CARGA Y CORRESPONDENCIA

LINEA RAPIDA PARA NEW YORK Y NORTE DE ESPAÑA

PROXIMAS SALIDAS

PARA VERACRUZ (48 horas de viaje)		LINEA PARA NEW YORK, VIGO, CORUÑA, GIJON, SANTANDER Y BILBAO	
CRISTOBAL COLON	Agosto 2	CRISTOBAL COLON	Agosto 9
ALFONSO XIII	Agosto 28	AFONSO XIII	Septiem. 4
CRISTOBAL COLON	Septiem. 23	CRISTOBAL COLON	Septiem. 30
ALFONSO XIII	Octubre 19	ALFONSO XIII	Octubre 26
CRISTOBAL COLON	Nov. 14	CRISTOBA COLON	Noviem. 21
ALFONSO XIII	Diciembre 10	ALFONSO XIII	Diciembre 17

LINEA PARA NUEVA YORK, CADIZ Y BARCELONA

PROXIMAS SALIDAS

MAGALANES	Julio 8	M. COMILLAS	Octubre 20
M. CALVO	Julio 23	M. CALVO	Noviembre 4
BUENOS AIRES	Agosto 1	MAGALLANES	Noviembre 15
J. S. ELCANO	Agosto 29	BUENOS AIRES	Diciembre 9
A. LOPEZ	Septiem. 13	A. LOPEZ	Diciembre 26
MANUEL ARNUS	Septiem 24	J. S. ELCANO	Enero 6

Magnífica cámaras. Amplios comedores para pasajeros de tercera clase. Servicio por camareros. Excelentes menús con vinos.

NOTA.—Expedimos en Habana billetes de excursiones a las Exposiciones de Sevilla y Barcelona, de la Compañía «Wagons Lits», partiendo de Santander y Cádiz, a la llegada del buque.

Estos vapores atracan a los muelles de la Port of Havana Docks Co.

Para más informes, dirigirse a:

MANUEL OTADUY

AGENTE GENERAL

Lonja del Comercio, bajos. Apartado 707. Teléfonos: A-6588 y A-7900

HABANA

N. GELATS & Co.

HABANA — BANQUEROS — AGUIAR 106-108

Vendemos cheques de Viajeros Pagaderos en todas partes del Mundo y Cartas de Crédito Circulares en las Mejores Condiciones.

"SECCION DE CAJA DE AHORROS"

Recibimos Depósitos en esta Sección Pagando de 3 por 100 Anual. Todas estas operaciones pueden efectuarse también por correo.

'EMPRESA NAVIERA DE CUBA, S.A.'

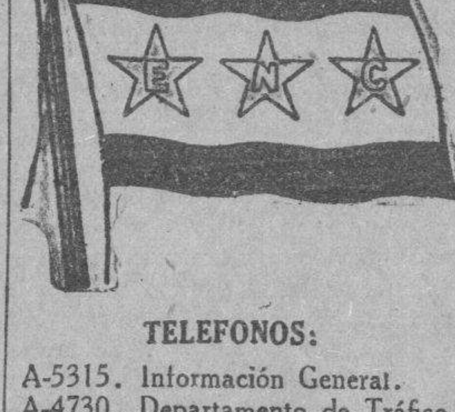

SAN PEDRO NUM. 6.—HABANA.

APARTADO NUMERO 1641

Dirección Telegráfica:

Emprenave

TELEFONOS:
A-5315. Información General.
A-4730. Departamento de Tráfico.
A-6236. Pasajes y Fletes.
A-3966. Almacén.
M-3896. Primer Espigón de Paula.
A-5654. Tercer Espigón de Paula.

Claves en uso:
A. B. C. 4a. y 5a. Edición
Wester Union
Walkins and Apendix

VAPORES EN SERVICIO

Presidente Machado, Santiago de Cuba, Gibara, Habana, Baracoa, Las Villas, Guantánamo, Julián Alonso, Antolín del Collado, La Fe, Caibarién, Rápido, Cienfuegos, Manzanillo, Joaquín Godoy, Eusebio Coterillo.

PUERTOS DE ESCALA

COSTA NORTE

Caibarién, Nuevitas, Puerto Tarafa, Manatí (Victoria de las Tunas); Puerto Padre, Chaparra, (Holguín, Velasco y Bocas); Vita, Banes, Mayarí, Antilla, Preston, Sagua de Tánamo, (Cayo Mambí); Baracoa, Guantánamo, y Santiago de Cuba.

COSTA SUR

Cienfuegos, Casilda, Tunas de Zaza, Santa Cruz del Sur, Manopla, Guayabal, Manzanillo, Campechuela, Media Luna, Niquero, Ensenada de Mora y Santiago de Cuba.

COSTA NORTE DE VUELTA ABAJO

Bahía Honda, Río Blanco, Berracos, Puerto Esperanza, Santa Lucía, (Minas de Matahambre); Río del Medio, Arroyos de Mantua y La Fe.

PUERTO RICO

San Juan, Ponce, Mayagüez y Aguadilla.

REPUBLICA DOMINICANA

Santo Domingo, San Pedro de Macorís y Puerto Plata.

HAITI

Aux-Cayes y Port au Prince.

JAMAICA

Kingston.

MISCELANEA

SANATORIO "DR. PEREZ-VENTO"

Enfermedades nerviosas y mentales. Para señoras exclusivamente. Calle Barreto, número 62, Guanabacoa.

NECESITAMOS 10.000 PERSONAS

que quieran aprovecharse de esta oportunidad para aprender inglés en poco tiempo, con un nuevo, fácil y práctico método. El precio es barato y el éxito bueno. No pierda un momento más y méndenos su nombre y dirección y recibirá pronto interesantes informes gratis. Es un método distinto.

EL INSTITUTO UNIVERSAL (D-56)
128 East 86th. Street,
New York City. N.Y.

DEPARTAMENTO DE COLCHONETAS, COLCHONES, COJINES, ETC.

Nuestro Departamento de colchones, colchonetas, alfombras, mosquiteros, cojines, etc., etc., presenta el surtido más completo de estos artícuulos.

Colchones y colchonetas, en todos los tamaños y calidades, desde $1.80, cojines de seda desde $4.00, cestos de mimbre desde $4.00.

Mosquiteros para cama de una persona desde $2.00.

Mosquiteros con su aparato, a $6.50.

Colchones y colchonetas para niños en todas las calidades y precios. Mosquiteros desde $1.50.

También hemos recibido cojines de piel, en formas y colores variados, muy de moda para adorno y para automóvil, gabinetes y oficinas.

Edredones de seda en colores enteros y floreados.

Todos estos artículos pueden verse en el mismo departamento de colchones, colchonetas, etc.

EL ENCANTO

E-958 Indf. 1 Mayo

DINERO

Del 1 al 3 por ciento sobre joyas y objetos de arte. Gran reserva en las operaciones. Prendas procedentes de empeño a precios inverosímiles

"La Imparcial"

Neptuno 126, esquina a Lealtad. — Teléfono M-7086.

ZALDO & Co.

Cuba 76-78 Habana

COMPRA Y VENTA de valores y propiedades. Administración de bienes. Inversión de capitales. Representaciones. Cambios extranjeros. Agentes Generales de The Fine Art & General Insurance Co. Ltd., Compañía Inglesa de Seguros contra Incendios. E-2157. 21d. 30 Sp.

Directorio Profesional

ABOGADOS Y NOTARIOS

DR. FELIPE RIVERO Y ALONSO

Abogado y Notario

Abogado Consultor y Notario de la Asociación de Detallistas de la Habana. Notario de los Centros "Asturiano", "Balear" y "Cafés".

ESTUDIO DE ABOGADO DE LOS DOCTORES

Felipe Rivero y Alonso, Manuel F. de Cinca, Ricardo Elizalde e Hidalgo-Gato, Angel Radillo y Gancedo, Eduardo Bolívar Herrero.

Procurador: Urbano E. Gómez Cádiz. Chacón 25, bajos Edificio de la Asociación de Detallistas de la Habana. Teléfonos M-1472 y A-8142. Cable: Rizenca. E-2015 Indf. 1 Sep.

DR. MANUEL ARANDA MUÑOZ

Abogado.

Asuntos hipotecarios, herencias, toda clase de asuntos civiles. Mercaderes número 9. Departamento 3. Teléfono M-61-73. E-2054 Indf. 1 Sepbre.

SAUL SAENZ DE CALAHORRA

ABOGADO Y NOTARIO

DOMINGO CLARENS Y CINTAS

Abogados

ARQUIMEDES MERZEAU

Marcas y Patentes

Notaría: Máximo Gómez 13, Regla. Bufete: Aguiar 43, bajos. Telf. A-5024. E-2056 Indf. 1 Sepbre.

DOCTORES EN MEDICINA Y CIRUGIA

DOCTOR FLORES

EZCEMAS, ALMORRANAS

Ezcemas por antiguos que sean, se garantiza su curación por un procedimiento especial. Tratamientos por el TRIGEMINO. Inyecciones INTRAVENOSAS para Reumatismo, Raquitismo, Linfangitis, Dispepsias y Blenorragia. Neurastenia por el procedimiento del Dr. Monin. Electricidad Médica para Parálisis y Nerviosismo. Estrechez uretral y sífilis, curación garantizada. Almorranas: son curadas sin operación ni dolor, pudiendo el enfermo continuar sus trabajos diarios. Análisis orina: 2 y 3 pesos, completo. Impotencia. Curaciones por contrato. Análisis: Sangre Esputos, Heces Fecales. Consultas diarias de 9 a 12 mañana y de 1 a 4 tarde y 7 a 9 noche. Acosta 64. Telf. M-1658. E-2028 Indf. 1 Sep.

"Policlìnica Habana"

Suárez 32. Teléfono M-6233.

DR. GUILLERMO LEON

Director Facultativo

Medicina y Cirugía general. Especialidad en enfermedades venéreas. Consultas de 1 a 5 de la tarde y de 8 a 9 de la noche. Consultas especiales dos pesos. Reconocimientos $2.00. Enfermedades de señoras y niños. Garganta, nariz y oídos. (OJOS). Enfermedades nerviosas, estómago, corazón y pulmones, vías urinarias, enfermedades de la piel, blenorragia y sífilis, inyecciones intravenosas para el asma, reumatismo, tuberculosis, obesidad, partos, en.orroides, diabetes y enfermedades mentales, etc. Análisis en general. Rayos X, masajes y corrientes eléctricas. Los tratamientos y sus pagos a plazos. Telf. M-6233 E-2036 Indf. 1 Sepbre.

DR. J. DOMINGUEZ ALVAREZ

Tratamiento por el sistema Asu ro. Rayo 66. De 3 a 5. Teléf. A-8714. E-2064 Indf. 1 Sepbre.

DR. JOSE J. CHALONS

Médico Cirujano

DIRECTOR DE LA CASA DE SALUD "LA PURISIMA CONCEPCION" JEFE DE CLINICA DEL HOSPITAL "LAS ANIMAS"

Enfermedades infecciosas, sifilíticas y venéreas. Rayo, 2, altos, esquina a San Rafael. Consultas de 3 a 5. Telf. M-2655. E-2042 Indf. 1 Sepbre.

DR. J. A. HERNANDEZ IBAÑEZ

CIRUJANO UROLOGO DE LA ASOCIACION DE DEPENDIENTES

ENFERMEDADES VENEREAS, VIAS URINARIAS, ENDOSCOPIA Y CIRUGIA DE LAS VIAS URINARIAS

Consultas: Neptuno número 78, esquina a Manrique. De 11 a. m. a 1 p. m., y de 4 a 5 p. m. Teléfono A-5469. Habana. E.2067 Indf. 1 Sep.

DR. FELIX PAGES

CIRUJANO DE LA QUINTA DE DEPENDIENTES

CIRUGIA EN GENERAL

ESPECIALMENTE CIRUGIA ABDOMINAL, ESTOMAGO, INTESTINOS, HIGADO Y APARATO GENITAL DE SRAS.

Consultas: Lunes, miércoles y viernes, de 3 a 5. Domicilio: D, No. 200, entre 21 y 23, Vedado. Teléfono F-4483. E.2039 Indf. 1 Sepbre.

DR. H. FERNANDEZ AGUIRRE

MEDICO CIRUJANO

Especialista de los Hospitales de París. Enfermedades de los pulmones, tuberculosis en general. Campanario número 10. Teléfonos M-1181 y M-1451. E-2044 Indf. 1 Sepbre.

DR. MARIO DEHOGUES

ESPECIALISTA EN ENFERMEDADES DEL CORAZON

Tratamiento eficaz de la Angina de Pecho, Hipertensión Arterial, Disnea, (falta de aire.) Agitación Palpitaciones etc. Consultas diarias de 3 a 5 p. m. Consultas especiales: de 10 a 11 p. m. previo aviso.

Gratis a los pobres.

Gabinete;	Domicilio:
Lealtad 101 altos	Calle 8a. No. 55
Telf. U-6158.	Telf. I-2534
Habana	Víbora

DR. J. B. RUIZ

Catedrático de la Universidad. De los Hospitales de Filadelfia, New York y Calixto García. Especialista en vías urinarias y enfermedades venéreas. Exámenes Uretroscópicos y Cistoscópicos. San Lázaro 221-C, de 1 a 3. Telf. U-6351. Para pobres de 10 a 12. E-2128 Indf. 1 Sepbre.

DR. SERGIO GARCIA MARRUZ

CATEDRATICO DE LA UNIVERSIDAD

Director del Hospital de Maternidad, cirujano partero de la Policlínica Nacional. Consultas de 1 a 5 p. m. San Lázaro 147 bajos. A-6969. No da consultas gratis. Reconocimientos especiales $10.00. Consultas $5.00. E-2014 Indf. 1 Sepbre.

DR. GUILLERMO LOPEZ ROVIROSA

Enfermedades de las Glándulas Internas, Nutrición, Nerviosas y Mentales. Debilidad sexual, pérdidas, impotencias. Niños anormales atrasados, raquíticos. Bocios. Afecciones de la piel y de la sangre. Dispepsia, Colitis. Vías respiratorias. Rayos Ultravioletas aplicados al tratamiento de las afecciones de la piel, acne, etc., caída del cabello, calvicie, raquitismo, anemias etc. Electroterapia, corrientes D'Arsonvalización, diatermia, extirpación de verrugas etc. Calle 23 esquina a 22, Vedado, de 5 a 7 p. m. Domingos de 4 a 5. Consultas por correspondencia: $6.00. Giro postal. E-2023 Indf. 1 Sepbre.

DR. VALENTIN GARCIA

Medicina Interna.

Reina 104, bajos. Teléfonos A-3486—I-1640. E-2027 Indf. 1 Sepbre.

DR. GOMEZ DE ROSAS

Cirujano Director de la Policlínica Nacional. Enfermedades de señoras, estómago, vías biliares y cirugía general. Consultas de 3 a 5. Cerro 551. Telf. A-2560. E-2043 Indf. 1 Sepbre.

Dr. Alfonso E. Milla Solsona

CURA RAPIDA DEL FLUJO

Especialista Enfermedades Señoras, Servicio de Enfermeras. Tratamiento médico. Enfermedades: útero (matriz), ovarios y trompas. Consultas: Martes, jueves y sábados. De tres a seis. Pobres: miércoles y viernes, San Rafael 102. Telf. U-1680. E-2013 Indf. 1 Sepbre.

CLINICA DEL VEDADO LABORATORIO

Se hacen análisis de orina, esputos, heces fecales, leche, sangre y jugo gástrico. Calle 21 y G, Vedado. Habana. Teléfonos F-4631 y F-3232.

DR. HERNANDO SEGUI

Garganta, Nariz y Oídos

Prado, 38. De 12 a 3. E-2069 Indf. 1 Sepbre.

DR. MANUEL TEJERIZO

De las Facultades de la Habana y Madrid. Garganta, nariz y oídos. Consultas de 2 a 5. Teléfono U-3520. San Lázaro 370, altos, entre Aramburu y Hospital. E-2058 Indf. 1 Sepbre.

Dr. Alberto S. de Bustamante

Profesor de Obstetricia por oposición. Especialidad: Partos y enfermedades de señoras. Consultas los lunes y viernes de 1 a 3. Clínica Bustamante y Núñez. Teléfono F-3057. Domicilio: 15 entre J y K, Vedado. Teléfono F-1862.

CLINICA BUSTAMANTE

J y 13, Vedado. Cirugía general y especial. Partos. Rayos X y Laboratorio. Teléfono F-1134. E-2031 Indf. 1 Sep.

DR. F. H. BUSQUET

DOCTOR S. PICAZA

De los Hospitales de París y New York

Enfermedades del estómago, intestinos e hígado. Tratamiento eficaz de la colitis y afecciones biliares. Horas: de 2 a 4 y convencional previo aviso. San Lázaro 246. Telf. F-4918. E-1867 Indf. 7 Ag.

DR. J. M. VERDUGO

DE LA FACULTAD Y HOSPITALES AMERICANOS Y PARIS

Estómago e Intestinos

Tratamiento eficaz de la úlcera estomacal y duodenal y de la colitis en cualquiera de sus períodos. Hígado y afecciones biliares. Enfermedades de la nutrición. Consultas de 1 a 3. Horas especiales previo aviso. Prado 60, bajos. Telf. A-4425. E 2035 Indf. 1 Sepbre.

DR. MANUEL VIAMONTE

Catedrático Auxiliar de Radiología y Fisioterapia de la Universidad. RADIOLOGO DE LA QUINTA "COVADONGA"

Concordia 64-A, esquina a Lealtad. Teléfono A-6698. De 9 a 10 p. m. y de 1 a 5 p. m. Rayos X, Radium, Radioterapia Profunda, Luz Ultravioleta y Electricidad Médica. E-2041 Indf. 10 Sep.

DR. RAMON ASCANIO

Cirujano y Sub-Director del Hospital Calixto García. Cirugía y Enfermedades de Señoras. Consultas de 3 a 5 p. m. Martes, miércoles, viernes, sábados. 23 número 183 entre H e I, Vedado. Telf. F-2618. E-2045 Indf. 1 Sepbre.

DR. RICARDO ALBALADEJO

Especialista en vías urinarias. Tratamiento especial para la blenorragia, impotencia y reumatismo. Electricidad Médica y Rayos X. Prado 62, esquina a Colón. Consultas de 8 a 12 a. m. y de 1 a 5 p. m. Telf. A-3344. E.2033 Indf. 1 Sep.

M.E.C.D. 2016

Dr. Manuel González Alvarez
CIRUJANO DE LA ASOCIACION DE DEPENDIENTES
CIRUGIA EN GENERAL
Consultas todos los días de 4 a 6 de la tarde. Campanario, 59, entre Neptuno y Concordia. Teléfono A-9102. Residencia particular: calle 9 número 83, entre F y G. Vedado. Teléfono F-2441.
E_2059 Indf. 1 Sepbre.

DR IGNACIO CALVO
PROTOLOGO
Cirugía especial del recto. Tratamiento médico de las hemorroides. Rectos_copia, sigmoidoscopia. Carlos Tercero 209 esquina a Franco. Teléfono U_2266. De 3 a 5.

DR. F. H. BUSQUET
ELECTRO RADIOLOGO
Rayos X. Ultravioleta. Radium y Tratamientos eléctricos. En su Gabinete y a domicilio. Lealtad número 71. Teléfono A-4474. De 9 a 12 a. m. y de 2 a 5 p. m.
E_2037 Indf. 1 Sepbre.

Dr. Francisco Javier de Velasco
Afecciones del corazón, pulmones, estómago e intestinos. Consultas los días laborables de 12 a 2. Horas especiales previo aviso. Salud 34. Telf. A-5418.
E_2040 Indf. 1 Sepbre.

Dr. Rubén de Velasco y Castellanos
Enfermedades de los niños. Vías urinarias. Consultas los días laborables de 3 a 5. Horas especiales previo aviso. Salud No. 34. Habana. Tel. A-5418.
E 2144 Indf. 6 Sept.

DR. CELIO R. LENDIAN
Consultas todos los días hábiles de 8 a 6 p. m. Medicina interna especialmente del corazón y de los pulmones. Partos y enfermedades de niños. Calle 4 esquina a 11, número 15, Vedado. Telf. F_3869.
E-2057 Indf. 1 Sepbre.

DR. JULIO SANGUILY
Especialista en enfermedades de señoras y cirugía en general. Consultas diarias de 3 a 6. Gratis para los pobres.
SAN LAZARO 173.
Teléfonos A-9106, F-3248
E_2022 Indf. 1 Sep.

DR. ABELARDO LABRADOR
Consultas gratis para pobres de 8 a 12 de la mañana. Pagas de 3 a 6 p. m. Angeles 3, entre Reina y Estrella. Teléfonos A-0801 y U_2256. Especialidad en enfermedades de señoras, flujos crónicos, metritis etc. Partos, venéreo y sífilis. Blenorragias. enfermedades del corazón y riñones, diabetes, reumatismo crónico, emblanquecimiento. Tratamientos especiales por inyecciones neosalvalsán etc. Se hacen radiografías a precios módicos.
E_2019 Indf. 1 Sepbre.

DR. PEDRO PALMA
ExAyudante del Dr. Fernando Asuero
Reflejoterapia exclusivamente. En Malecón número 250. Teléfonos A-9142 y M_6868. Turnos de 9 a 12 a. m. $10. Por la tarde de 2 a 5. Precios convencionales.
E_2188 30 Sep.

DR. GONZALO AROSTEGUI
Médico de la Casa de Beneficencia y Maternidad. Especialista en las Enfermedades de los niños. Médicas y quirúrgicas. Consultas de 12 a 2. Calle 11 entre K y L, Vedado. Telf. F-4233.
E_2030 Indf. 1 Sep.

DR. A. G. CASARIEGO
Catedrático de la Facultad de Medicina, de los hospitales de París, New York, Calixto García y Clínica Covadonga. Especialista en enfermedades de los aparatos urinarios y genital (hombres y mujeres). Consultas de 2 a 6. Neptuno 125, bajos.
E_2020 Indf. 1 Sep.

DR. PABLO RONQUILLO
Vías Urinarias, Piel y Sífilis. Gonorrea, Reumatismo blenorrágico, impotencia. Neurastenia Genital, Riñón, Vejiga, Próstata. Reconocimientos pagos. Consultas diarias de 1 a 3 p. m. y de 6 a 8 p. m. Pobres; lunes y jueves. San Rafael No. 102. Telf. U-1680. E_2026 Indf. 1 Sep.

DR. MANUEL LOPEZ PRADES
MEDICO CIRUJANO
De las Facultades de Madrid y la Habana. Con treinta y nueve años de práctica profesional. Enfermedades de la sangre. Pecho, Señoras y Niños. Partos. Tratamiento Especial Curativo de las Afecciones Genitales de la mujer. Consultas diarias de 1 a 4. Gratis martes y viernes. Lagunas 63, bajos. Telf. A_0226, Habana.

DR. GERMAN ARGUELLES
Especialista en enfermedades del aparato digestivo, con práctica en las principales clínicas de París, Berlín y Madrid. Gabinete: Velázquez número 27 (primero), Madrid.
E-649 19 Junio

DR. RODRIGUEZ CUELLAR
Tratamiento moderno de las enfermedades pulmonares, matriz, nerviosas, secretas. Aplicación últimos métodos de actinoterapia, serovacunas e inyecciones de oro endo_venoso. Tuberculosis y corazón. Tratamientos rápidos para estómago, riñones, sangre, circulación. Más de 700 enfermos tratados con éxito asombroso por la técnica exacta de Asuero. Parálisis, reumatismo, corea, etc. Reconocimiento, $5. Campanario 197 de 12 a 2½ p. m.
E.2025 Indf. 1 Sepbre.

DR. A. MARTH ARANGO
ENFERMEDADES DE LA PIEL, SIFILIS Y VENEREAS
Consultas de 11 a 1 y de 4 a 7. Horas especiales previo aviso. Marina 56, esquina a Vapor. Telf. U_4023.
E-2300 Indf. 3 Nov.

DR. JOSE A. TABOADELA
Medicina general. Especialmente vías digestivas y nutrición. Dispepsias. Ulcera gástricas, Colitis, Ajendicitis, Enteritis. Planes de alimentación modernos y científicos. Obesidad. Diabetes. Enflaquecimiento, Anemias, Albuminuria, Reumatismo. Tratamientos de probada eficacia para las afecciones nerviosas: Neurastenia, Histerismo, etc., y los trastornos funcionales de las glándulas de secreción interna: tiroides, ovario, etc. Lunes, miércoles y viernes de 2 a 4. Reina 120. Gratis: Miércoles de 1 a 2.
E-1285 29 Junio

DR. JOSE VARELA ZEQUEIRA
Profesor de Anatomía de la Universidad. Cirujano Jefe de la Asociación Cubana de Beneficencia. Cirugía en general. Especialidad: Cirugía de la mujer. Consultas de 4 a 5. Gervasio 126, entre San Rafael y San José. Teléfono U-5410.
E.2048 Indf. 1 Sepbre.

AGRUPACION MEDICA
Tratamos todas las enfermedades. Señoras y niños. Hemorroides, curación radicalmente, SIN (OPERACION-. "Análisis Clínicos". Electricidad Médica. Rayos X. Consultas: 2 pesos. Inyecciones y Enfermedades en general. TRIGEMINO. Atenciones día y noche. LUZ NUM. 24. Telf. A-8515.

DR. ANTONIO PITA
Instalado en un amplio edificio construído especialmente sistema "BATTLE CREEK" contando con perfectas instalaciones de baños, electricidad médica Rayos X, Sala Diagnóstica. Laboratorios etc. donde sólo se tratan enfermedades crónicas funcionales. nerviosas, orgánicas y discrasicas. Cura de rejuvenecimiento etc. Folletos gratis en inglés y español. Reconocimiento y diagnóstico $5.00 consulta de $2.00 turno riguroso. 9 a 10 a. m. y de 2 a 5 p. m. San Lázaro 45. Teléfono A-5965. Habana

DR. PEDRO A. BOSCH
Medicina y Cirugía, con preferencia partos, enfermedades de niños, del pecho y sangre. Consultas de 2 a 4. Aguiar 11. Telf. A_6488. E_2061 Indf. 1 Sep.

DR. MANUEL GALIGARCIA
ENFERMEDADES NERVIOSAS Y MENTALES
Especialista de la Asociación Canaria. Médico de Visita de los Servicios de Nerviosos y P. Enajenados del Hospital Calixto García. Ayudante de la Facultad de Medicina. Consultas de 3 a 5 diarias. J, 211, bajos, entre 21 y 23, Vedado. Primer reconocimiento $10.00, siguientes $5.00. Tel. F-2775. Sanatorio para tratamientos en Arroyo Naranjo.

POLICLINICA INTERNACIONAL
Director: DAVID CABARROCAS.
Lealtad 143 entre Salud y Dragones.
Teléfono A-0344.
Podrán ingresar en ella también los enfermos. Consultas de 10 a. m. a 6 p. m. Sábados, días de fiesta y duelo nacional de 10 a 12. Cuota de ingreso $0.50. Consulta o primera cura del médico o dentista, Rapos X, análisis completos, medicinas, gratis. Siguientes curas del médico o dentista $0.50. Inyecciones con las ámpulas necesarias $0.50. Visita a domicilio $1.00. Planchas de rayos X, para llevar $2.00. Análisis completo para llevar $2.00, de algunos elementos $1.00. Puentes por piezas, $5.00, $2.00 semanales. Dentaduras $15.00, $2.00 semanales. Partos naturales $5.00, con asistencia médica $12.00, con operación $25.00. Cama por día $2.50. Operación menor $25.00, mayor $50.00. Extracción $1.00. Nota: A los 10 meses de ingreso los precios de las operaciones serán rebajados a la mitad.

DR. PEDRO MONTALVO
Medicina general. Consultas de 2 a 4. Belascoaín número 79. Teléfonos U_5050 y F-1972. Lunes, miércoles y viernes $4.00. Martes, jueves y sábados $10.00. Hora especial previa cita. E_2198 16 Octubre

DR. R. REPILADO
Especialista en Vías Urinarias y Enfermedades Venéreas. Cistoscopia y Cateterismo de los ureteres. Cirugía de Vías Urinarias. Consultas: de 10 a 12 y de 3 a 6 p. m. Empedrado 49. Teléfonos M-9592; FO-2437.
E 2235 Indf 21 Sept.

ANALISIS DE ORINA
Completo dos pesos. Prado 62 esquina a Colón. Laboratorio Clínico Químico del Dr. Ricardo Albaladejo. Telf. A_3344.

Corporación Clínica
LUZ 24. TELEFONO A-8515. ENTRE COMPOSTELA Y HABANA. AGRUPACION DE MEDICOS CIRUJANOS Y ESPECIALISTAS. SE TRATAN TODAS LAS ENFERMEDADES
Piel y Sífilis. Tatuajes, verrugas, manchas, etc. son quitadas. Venéreo, flujo, gota, blenorragia, debilidad sexual impotencia. Rayos X. Violeta electricidad, masajes medicinales y Radium. Garganta, nariz y oídos (ojos). Niños y señoras. Y demás enfermedades. Parteros y comadronas. Inyecciones y análisis en general. Cauterizaciones al Trigémino. (Almorranas curadas radicalmente sin operación). Consultas $2.00. Los tratamientos precios económicos Atenciones día y noche.

CORAZON
DOCTOR CUERVO BARRENA
PULMONES—RIÑONES
Escobar 33. Tels. A-0482 y U-1353.
CONSULTAS DE 3 A 5 EN TURNO
Fijado por acuerdo previo $10.
Consultas de 8 a 10 a. m., $3.
E_2211 Indf. 18 Sepbre.

DR. J. LYON
De la Facultad de París. Especialidad en la curación radical de las hemorroides sin operación. Consultas de 1 a 3 p. m. diarias. Consulado 19 (altos), entre Prado y Genios. E.2052 Indf. 1 Sep.

DR. SANTIAGO VERDEJA NEYRA
CIRUJANO ESPECIALISTA EN ENFERMEDADES DE SEÑORAS DEL HOSPITAL NACIONAL "CALIXTO GARCIA"
Consultas de 5 a 7 en Trocadero 18, altos. Los lunes, miércoles y viernes. Servicios gratis para los pobres en la Sala "Weiss" de dicho Hospital, de 9 a 10 a. m.

OCULISTAS

DR. ALIPIO C. PORTOCARRERO
OCULISTA
Garganta, Nariz y Oídos. Consultas de 8 a 11 a. m. Teléfono A-8627. Lealtad 69, altos. E_2055 Indf. 1 Sep.

DR. MARTINEZ FERRER
Enfermedades de los ojos. Calle A, 194, (entre 21 y 23). Vedado. Consultas de 2 a 4. Teléfono F_3474.
E.2011 Indf. 1 Sepbre.

DR. JOSE ALFONSO
Especialista del Centro Asturiano. Oculista, nariz, garganta y oídos. Consultas de 1 a 4. Telf. M-2330. Monte número 386.
E-2048 Indf. 1 Sepbre.

DR. HORACIO FERRER
ESPECIALISTA DE LAS ENFERMEDADES DE LOS OJOS
Consultas de 2 a 6 de la tarde. Consultas por la mañana a horas previamente concedidas. Ave. Wilson y L. Vedado. Teléfono F-4891. E-2051 Indf. 1 Sep.

DOCTORES C. E. FINLAY Y F. M. FERNANDEZ
Profesores titular y auxiliar de Oftalmología de la Universidad de la Habana.—Presidente Zayas (O'Reilly) 49. Teléfono A_7155. Consultas de 10 a 12 y de 2 a 5 o por convenio previo. E-2068 Indf. 1 Sp

CIRUJANOS DENTISTAS

Dr. Armando Roig y Palenzuela
MEDICO CIRUJANO DENTISTA
Consultas de 2 a 6. Plácido 49, altos. Telf. M.8002. E_2065 Indf. 1 Sep.

DR. GUERRERO DELANGEL
DENTISTA MEXICANO
Técnica especial para extracciones. Facilidades en el pago. Horas de consultas: de 8 a. m. a 8 p. m. A los empleados del comercio. horas especiales para la noche. Trocadero 65_B. frente al café "El Día". Teléfono M-6395.
E.2062 Indf. 1 Sepbre.

DR. VALDES MOLINA
CIRUJANO DENTISTA
San Lázaro 205 (bajos) esquina a Escobar. Teléfono A-8583. Dentaduras de 15 a 30 pesos. Trabajos se garantizan. Consultas de 8 a. m. a 5 p.m. Los domingos hasta las 12 m. E_1885 Indf. 1 Agto.

DR. ALBERTO COLON
CIRUJANO DENTISTA
Ha trasladado su Gabinete Dental a la calle de Egido esquina a Acosta, altos, frente al Palacio de Balboa.
R 49 19 Oct.

DR. SALVADOR VIETA Y MORE
CIRUJANO DENTISTA
Curaciones rápidas de todas las afecciones de la boca por procedimientos modernos, especialidad en piorrea, abcesos y curaciones de todos los dientes, muelas y raíces desahuciadas, evitando las extracciones. Haciéndose cargo además de todos los trabajos concernientes a su profesión. Consultas y operaciones de 2 a 5. Calle 9 esquina a I, altos. Vedado. Teléfono F-4677.
E.2038 Indf. 1 Sepbre.

CLINICA DENTAL DEL
Dr. J. M. Gatell
Monte 226, al lado de Belascoaín
PRECIOS:
Empastes .. .. $ 2.00
Limpieza .. .. $ 3.00
Coronas de oro 22 ks. .. $ 3.00
Dentaduras $15.00
Los demás trabajos rebajados en un 50 por ciento de su valor. Consultas de 8 de la mañana a 8 de la noche.
Trabajos en plazos cómodos. A los forasteros les termino los trabajos en 24 horas. Garantizo mis trabajos.
E.2047 Indf. 1 Sepbre.

DR. J. HERNANDEZ CALZADILLA
Cirujano Dentista
Especialista en extracciones sin dolor ni peligro en niños y señoras en estado, con anestesia local o gas. Cura completa de dientes flojos y piorrea alveolar. Puentes y planchas de todas clases modernas sin encías. Trabajos de ortodoncia. Arreglo puentes, planchas partidas, faltas de dientes, dejándolas nuevas. Consultas diarias hasta las 10 de la noche. Reina 76, bajos. Telf. A.7527. E_2066 Indf. 1 Sp.

COMADRONAS FACULTATIVAS

EDELMIRA MATARREDONA
Facultativa en Partos. Universidades Madrid y Habana. Ultimos procedimientos. Muchos años de práctica. Especialidad en reconocimientos. Consultas gratis, de 8 a 12 y de 2 a 7. Lagunas número 1, casi esquina a Galiano. Teléfono A-8248.

GIROS DE LETRAS

N. GELATS Y COMPAÑIA
106, Aguiar 108, esquina a Amargura. Hace pagos por el cable. Facilita cartas de crédito y giran pago por cable; giran letras a corta y larga vista sobre todas las capitales y ciudades importantes de los Estados Unidos, México y Europa, así como sobre todos los pueblos de España, Londres, París, Hamburgo, Madrid y Barcelona.
CAJAS RESERVADAS
Las tenemos en nuestra bóveda, construídas con todos los adelantos modernos y las alquilamos para guardar valores de los interesados. En esta oficina daremos todos los detalles que se deseen.
N. GELATS Y COMPAÑIA
BANQUEROS
E-324 Indf. 1 Febrero

J. BALCELLS Y CIA
S. EN C.
San Ignacio Número 33
Hacen pagos por el cable y giran letras sobre New York, Londres, París y sobre todas las capitales de España, Islas Baleares y Canarias. Agentes de la Compañía Inglesa de Seguros contra incendios "The Royal". Administración de Bienes.
E_1742 Indf. 1 Agto.

ZALDO Y COMPAÑIA
Cuba Números 76 y 78
Hacen giros de todas clases sobre todas las ciudades de España y sus pertenencias. Se reciben depósitos en cuenta corriente. Hacen pagos por cable, giran letras a corta y larga vista y dan cartas de crédito sobre Londres, París, Madrid, Barcelona y Nueva York. New Orleans, Filadelfia y demás capitales y ciudades de los Estados Unidos, Méjico y Europa, así como todos los pueblos. E_1746 Indf. 1 Ag.

Anúnciese en el Diario de la Marina

A ALQUILERES DE CASAS

A-1.—Habana.
A-2.—Vedado.
A-3.—Cerro.
A-4.—Jesús del Monte.
A-5.—Víbora y Arroyo Apolo.
A-6.—Luyanó.
A-7.—Regla y Guanabacoa.
A-8.—Marianao.
A-9.—Diversos lugares.
A-10—Casas de apartamentos.

A1. Habana

ALQUILO frescos bajos, San Miguel 142 zaguán, sala, recibidor, 4 habitaciones, baño completo, saleta, cocina, cuarto y servicio de criado. Informan en la misma de 2 1|2 a 5. A-1 S_5929 27 Sep.

SE SOLICITA una joven blanca, que sea limpia y formal, para cocinar y ayudar a la limpieza. Sueldo $20.00 y ropa limpia. Dormir fuera. Neptuno 140, 2do. piso. E-3 S-6070 28 Sepbre.

SE NECESITA buen chauffeur mecánico, en Malecón 250, tercer piso. Preguntar por el señor Santamaría. E-6 1061 27 Sepbre.

MALECON 62 y San Lázaro 200, entre Galiano y San Nicolás. Alquilo 2 espléndidas habitaciones con luz, teléfono, lavabo de agua corriente. Precios situación. Teléfono A-6189. A-1 1048 5 Octubre

SE ALQUILAN los altos y los bajos de la casa Zulueta 38, entre Teniente Rey y Dragones, juntos o separados. La llave e informes en Prado 111. A-1 1066 3 Octubre

SE ALQUILA el segundo piso sin estrenar, de la nueva casa O'Reilly 112, próximo al parque Albear, compuesta de sala, cuatro habitaciones, baño completo intercalado, comedor, cocina y servicio sanitario de criados. Informan en el tercer piso. A-1 1071 5 Octubre

SAN MIGUEL 146, altos. Sala, comedor, tres cuartos, baño intercalado, cocina de gas, dos cuartos azotea. Informes: teléfono M-2863 y F-3199. Llave en los bajos. A-1 984 4 Octubre

SE ALQUILA primer piso Aguila No. 29 entre Animas y Trocadero; sala; recibidor; 3 cuartos; baño intercalado; comedor fondo; llave en el mismo todas horas. A-1 1007 27 Sept.

SE ALQUILAN en $40, los bajos de Indio 4 con sala; comedor; tres habitaciones; baño moderno. Informes en "La Gloria". Monte 157. Tel. A-2822. A 1 S 6054 27 Sept.

LEALTAD 10 1|2 se alquila en $50 el bajo. Con sala; comedor; 3 habitaciones y servicios; en la misma informan. Su dueño teléfono F-3040. A 1 959 30 Sept.

SE ALQUILA Manrique No. 10, 2o. piso derecha. Sala, saleta, tres cuartos con baño intercalado, comedor, cocina, cuarto de criado con servicios. Informes Cárdenas 53. A 1 964 1 Oct.

SE ALQUILA, Infanta 43, altos y bajos, compuesta de cuatro habitaciones, sala, saleta, baño intercalado y cocina de gas. Informes: Luis González. U-1157. A-1 944 30 Sepbre.

SE ALQUILAN los espaciosos altos de Blanco 28, con siete dormitorios, al precio de situación. Llaves en el garage del frente. Informes: teléfono I-5704. A-1 949 30 Sepbre.

SE ALQUILA, Desagüe 90, bajos. Sala, comedor, dos habitaciones, cocina, baño y patio. Informes Luis González. U-1157. A-1 942 30 Sepbre.

ALQUILO, ESTRELLA 73, altos. Sala, saleta, tres habitaciones, comedor al fondo, baño intercalado completo, cuarto y servicio de criados, cocina de gas. Informes Luis González. U-1157. A-1 940 30 Sepbre.

SE ALQUILA, Animas 177-A, altos, compuesta de sala, saleta, tres habitaciones, baño y cocina de gas. Informes: Luis González U-1157. A-1 937 30 Sepbre.

SE ALQUILA, Virtudes 162, bajos, compuesta de sala, saleta, tres habitaciones, baño completo y cocina de gas. Informes Luis González. U-1157. A-1 938 30 Sepbre.

SAN JOSE 79. Se alquilan los altos de esta casa, entre Gervasio y Escobar. Tiene cuatro habitaciones, sala, comedor, un cuarto para criados en la azotea, cocina, baño y servicio de criados. Informan: Belascoaín 48, Ferretería "Capitolio". A_1 S-5994 28 Sepbre.

SAN LAZARO 318
Entre Escobar y Gervasio; amplio y ventilado primer piso. Sala; cuatro cuartos; cuarto y servicios de criado; comedor; cocina; dos baños; closet; apropiado para dos familias o gabinete dental o médico. Teléfono A-1671. A 1 541 26 Sept.

ALQUILO casas baratas; precio de verdadera situación; con gran sala; comedor; 3 grandes cuartos; cocina gas; servicio completo con su gran patio y un segundo piso con sala; comedor; 2 cuartos; cocina gas; servicio completo. Aguiar No. 5 y 7; llave al lado. Informan Habana y Cuarteles, Bodega. Teléfono M-4344. A 1 S 5996 2 Octubre

SAN RAFAEL 153, esquina Hospital. Alquilo piso bajo moderno. Sala, saleta, 3 grandes habitaciones, baño, cocina gas. Ferretería Belascoaín 71. Teléfono U-5215. A-1 764 3 Octubre

MARQUES GONZALEZ 14, entre Zanja y Salud, edificio moderno, alquilo primer piso. Sala, recibidor, 2 habitaciones, comedor, baño, cocina gas. Ferretería Belascoaín 71. Teléfono U-5215. A_1 765 3 Octubre

GRAN CASA, COMPOSTELA 77
Primer piso, magnífico, amplio, moderno. Sala, saleta, 6 habitaciones todas con lavabos, comedor, cocina de gas, despensa, pantry, cuarto y servicios criados. Baño completo, dos entradas. Informes en la misma su dueño a todas horas. A-1 767 30 Sepbre.

SAN RAFAEL y Aramburu. Se alquila el primer piso muy claro y ventilado. Sala, recibidor, tres cuartos y demás servicios. $5.000. Informa Reimunde, Zulueta 71 altos. Teléfono M_4630. A-1 495 28 Sepbre.

SAN LAZARO 304_A, casi esquina a Escobar. Se alquilan los bajos con sala, saleta, tres cuartos y demás servicios. $45. Informa Reimundo, Zulueta 71, altos. Teléfono M-4630. A_1 494 28 Sep.

EN REINA 81 se alquila un primer piso con terraza, sala, recibidor, comedor, 7 habitaciones. Informan en los bajos o teléfono A-4483. A-1 567 1 Octubre

SE ALQUILA en San Lázaro 309-A, bajos muy frescos con espaciosa sala y saleta, cuatro habitaciones muy amplias, comedor al fondo, cuarto y servicio de criados, patio y traspatio, toda ella pintada al óleo. Precio: $90.00 mensuales. Informan: Manzana de Gómez 240. Tel. A-4893 A-1 955 2 Octubre

SE ALQUILA en $55.00, Concordia 105, bajos, entre Escobar y Gervasio. Sala, saleta, 3 habitaciones, comedor al fondo, baño intercalado, cuarto y servicio para criados, casa moderna, muy fresca. La llave e informes: Mueblería "La Moda", Galiano y Neptuno. A-4454. A-1 S-6060 29 Sepbre.

SE ALQUILA el segundo piso alto de la casa Máximo Gómez 285, con sala, recibidor, 4 habitaciones, comedor al fondo, baño intercalado, cuarto y servicio de criados. Alquiler rebajado a $55.00. Informes: teléfono A-3073. Sr. Ahedo. A-1 963 2 Octuber

FRENTE AL PARQUE Trillo. Se alquilan los altos de San Miguel 242-A. Con sala, comedor, 3 cuartos, baño completo y cocina, muy frescos. Las llaves e informes en San Miguel 254, altos. A-1 824 26 Sepbre.

SE ALQUILA, San Lázaro 96, piso segundo. Sala, recibidor, 5 habitaciones, comedor al fondo, baño intercalado acabado de pintar, agua abundante. Informan en "La Moda", Neptuno y Galiano. Telf. A-4454. A-1 S-6039 28 Sepbre.

CRISTO NUMERO 21, $55. Alquilo estos bajos, con sala, antesala, tres cuartos, baño intercalado, cocina de gas, cuarto y servicio para criado. Llave en el número 33. Dueña: A-0698. A-1 S-6040 28 Sep.

SE ALQUILA San Rafael 117 esquina a Gervasio, primer piso izquierda. La llave en los bajos Bodega. Informes A-2738. Joyería El Gallo. A 1 896 1 Oct.

PRECIOSOS bajos nuevos, Oquendo 28 entre Zanja y Salud. Sala; recibidor; 3 cuartos grandes; lujoso baño intercalado; comedor; cuarto y servicio de criados; cocina de gas. Precio $50. Llave bodega de Oquendo y Salud. Dueño I-1799. A 1 926 26 Sept.

ALQUILO BONITOS y frescos altos, Marqués González 27, entre Salud y Jesús Peregrino. Sala, comedor, 3 habitaciones, servicio agua por motor. Informes: Lealtad 20. Telf. A-3239. Precio 37 pesos. A-1 S-6047 26 Sep.

SAN LAZARO 175
Se alquila el segundo piso casa moderna. Sala; cuatro cuartos; comedor al fondo; baño intercalado; cocina y servicio de criados. Informan en los bajos. Teléfono M-1807. A 1 847 1 Oct.

CARLOS III, 16-C
Alto y bajo. Compuestos de sala; saleta; cuatro habitaciones; baño intercalado moderno; cocina de gas; servicio de criados. Precio 65 pesos. Informan: F-2134. A 1 853 27 Sept.

VIRTUDES 144 A, BAJOS
Saleta; sala; cinco grandes habitaciones; dos baños modernos intercalados; comedor al fondo; pantry; cocina; cuarto de criados y baño; dos patios. Informan F-2134. Ultimo precio $115. A 1 854 27 Sept.

AGUILA 307
Entre Misión y Esperanza, se alquilan 2 pisos amplios y modernos, sala, saleta, cinco cuartos baño completo intercalado. Precio 50 pesos. F-1632 F-2884. Línea 2. A-1 662 28 Sept.

ALQUILO modernos altos Malecón 73. Sala, comedor, dos habitaciones, baño completo, cocina cuartos criados. Informan Carmen 8. Teléfono A-2066. A-1 701 30 Sept.

HABANA 165, entre Jesús María y Merced. Espléndido primer piso. Tres habitaciones, demás comodidades. Tranvías al frente. Informes: Muralla 111. A-7468. A-1 619 28 Sepbre.

SE ALQUILA tercer piso Monserrate 49, situación ideal, todos los tranvías por su frente, muy frescos y baratos, propios para corta familia. Informes Teléfono M-8276. A-1 727 Sept. 26.

SE ALQUILAN, Monte 15, primer piso, derecha e izquierda, dos espléndidas casas, compuestas de terraza, sala, saleta, hall, comedor, diez grandes habitaciones, cocina, dos baños y doble servicio sanitario. La llave e informes en los bajos Grandes Almacenes "El Número 15". Teléfono A-2803, Habana. A_1 513 28 Sepbre.

NEPTUNO Y AGUILA
Modernísimo y fresco edificio, alquilo tercer piso. Sala, comedor, dos habitaciones; lujoso baño; cocina. Precio único $45. Informan: barra planta baja. M-5740. A 1 S 6010 26 Sept.

EDIFICIO MENENDEZ
Alquilo pisos bajos, primero y segundo en moderno edificio. Virtudes 119 B, esquina a Escobar, muy frescos. Sala; comedor; 4 habitaciones; baño intercalado; cocina de gas; cuarto y servicio de criado; llave en el Café. A 1 S 6007 29 Sept.

SE ALQUILA casita moderna en Esperanza número 144, entre Carmen y Figuras, compuesta de sala, saleta, 3 cuartos, comedor y baños. Informan: Campanario número 47. Teléfono A-6184. A-1 600 29 Sepbre.

SE ALQUILA el segundo piso de la moderna casa Corrales número 13, compuesta de sala, una habitación, comedor y cocina y servicios completos. Precio $35. Para más informes: Suárez No. 87. Teléfono A-1888. A-1 762 3 Octubre

BELASCOAIN 613 E
Se alquilan los altos entre Figuras y Carmen con sala; comedor; tres cuartos; baño moderno intercalado y un cuarto en la azotea con servicios. Informan en San Miguel 100. Carlos Rodríguez. A 1 17796 5 Oct.

LUCENA 21, entre San Rafael y San José, alquilo primer piso moderno. Sala, recibidor, cuatro habitaciones, baño, cuarto y servicio criados. Ferretería Belascoaín y San Rafael. Teléfono U-5215.

SAN RAFAEL entre Belascoaín y Lucena. Alquilo espléndidos pisos altos, muy amplios y cómodos. Ferretería Belascoaín y San Rafael. Teléfono U-5215. A_1 620 1 Octubre.

SE ALQUILAN bajos Escobar 86 entre Concordia y Neptuno, con sala, recibidor, tres habitaciones, baño intercalado nuevo, comedor, cocina, buen patio y servicio de criados. Llave e informes en los altos. A.1 586 26 Sepbre.

SE ALQUILA bajos Trocadero 7, entre Consulado y Prado. Sala, recibidor, cinco habitaciones, comedor, baño completo, cocina, cuarto y servicio criados. Llave en los altos. Informa José Colmenares. Teléfonos A-9539 y M-2053. A-1 587 26 Sepbre.

SE ALQUILAN los bajos de San Rafael No. 49 casi esquina a Manrique, ya preparados para establecimiento. Precio módico. Llave en la bodega la esquina. Informes, San Miguel No. 211, altos.

SE ALQUILAN los bajos de Infanta No. 106 C entre San Rafael y San Miguel, ya preparados para establecimiento. Precio módico. Informes en San Miguel No. 211 altos.

SE ALQUILAN los altos de San Rafael No. 240, entre San Francisco e Infanta, con tres habitaciones; sala; saleta; baño intercalado y un departamento en la azotea con sus servicios. Informes, en San Miguel No. 211 esquina a Infanta, altos. A 1 651 27 Sept.

SE ALJUILA, San Rafael número 124, piso primero, entre Gervasio y Belascoaín. Sala, comedor, tres habitaciones, baño intercalado, casa fresca y agua abundante. Para comercio, se alquila la planta baja de la misma casa. Informan en "La Moda", Neptuno y Galiano. Telf. A-4454. A-1 S-6051 28 Sepbre.

EN CONCORDIA 100. Se alquilan dos hermosos pisos altos, modernos, con agua abundante día y noche. Sala, comedor, hall, cuatro habitaciones, baño intercalado, cuarto y baño criados. La llave bajos, derecha. Informes: A-4421. A-1 581 26 Sepbre.

EN GERVASIO 25, bajos, se alquila hermoso piso moderno con agua abundante día y noche. Sala, comedor, hall, cuatro habitaciones, baño intercalado, cuarto y baño criados. La llave en la bodega. Informes: A-4421. A.1 582 26 Sepbre.

ROMAY, 6, 8 Y 10
A una cuadra de Monte. Altos y bajos, compuestos de tres y cuatro cuartos, sala, saleta, cocina, servicios. Precios económicos. Llaves bodega. Informes: San Joaquín 33. M_4803. A_1 597 28 Sepbre.

40 PESOS, ALTOS nuevos. Comedor, sala, baño completo y tres habitaciones. Sitio alto y fresco. Agua abundante. Entre dos líneas de tranvías. Vigía y Fernandina. Informes: teléfono F-4794. A-1 S-6003 6 Octubre

SE ALQUILA en Belascoaín 38 entre San Rafael y San José, departamento de sala, comedor, tres habitaciones muy amplias, baño intercalado, cocina, pantry, cuarto y servicio criados. Llaves en azotea. Informes: José Colmenares. A-9539 y M-2053. A_1 588 26 Sepbre.

CASTILLO, 45-D
Por San Ramón. Sala espaciosa, 2 cuartos, cocina y servicios, $25. Próxima al Mercado y tranvías. Llave bodega. Informes: San Joaquín 33. M-4803. A_1 598 28 Sepbre.

ALQUILO ALTOS en Alambique 27 a dos pasos tranvía con sala, comedor, cuatro habitaciones, baño completo y demás servicios. Precio $40.00. Informes: Universidad 15. Telf. A.3061. A-1 17762 29 Sp

OBRAPIA 88
Se alquilan estos modernos altos con sala; saleta; tres cuartos; baño; etc. $45.

CUBA 60
Se alquilan los altos propios para alquiler de habitaciones o casa de huéspedes. Precio $55.00.

CASTILLO 99
Se alquila esta casa con sala y dos cuartos en $27.00.

GALIANO 24
Se alquilan los altos de esta casa propios para profesional o casa de huéspedes en $110.00.

MONTE 471
altos derecha. Se alquila en $75.00 este hermoso piso alto, esquina a Romay, junto o separadamente de gabinete independiente. Informa Raposo en Omoa 11.

ROMAY 34
Se alquila esta casa con sala; comedor; tres cuartos y servicios en $35.00. Informa Raposo en Omoa 11.

GALIANO 26, BAJOS
Se admiten proposiciones para este local.

ALAMBIQUE 63
Se alquila la planta baja compuesta de sala; saleta; comedor; tres cuartos, etc. en $35.00.

PARA INFORMES SOBRE LAS ANTERIORES CASAS DIRIGIRSE A J. BALCELLS Y CIA. SAN IGNACIO 33. A-2766.
A 1 17534-35 27 Sept.

SAN LAZARO 98, altos y bajos interiores, independientes. Sala, dos cuartos, cocina gas. Informes M-2863 y F_2124. Llave los altos del frente. A_1 17498 27 Sep.

CARLOS III NUMERO 73
Frente a la Quinta de los Molinos, se alquila magnífico segundo piso moderno. Sala, saleta, comedor, cuatro cuartos, baño lujoso intercalado, cuarto de criados, cocina y servicios. Informan Telf. U_1564. A-1 S-5964 26 Sepbre.

CRISTO 8, primer piso, acabado de fabricar. Sala, recibidor, cinco hermosas habitaciones, dos lujosos baños intercalados, comedor, pantry, cocina, cuarto y servicio para criados; otro cuarto espacnoso en la azotea, gran patio andaluz. Para familia de gusto. Alquiler módico. Agua abundante. Informan en el "Potro Andaluz", Teniente Rey y Habana. Telf. A-3092. La llave en los altos. A-1 17718 27 Sepbre.

LINDOS ALTOS, modernos, independientes, Santiago, 36, entre Jesús Peregrino y Pocito. Sala, comedor, 4 cuartos, baños intercalados, 2 servicios. Llaves bodega. A-1 1084 28 Sepbre.

40 PESOS
Bajos modernos. Portal; sala; comedor; 3 cuartos; baño completo; cocina de gas. Lugareño 21 esquina a Montoro; Ensanche de la Habana; una cuadra tranvía del Príncipe. Se puede ver a todas horas. A 1 507 30 Sept.

A DOS CUADRAS de Carlos III se alquilan altos muy frescos, dos balcones calle. Sala, tres cuartos, baño, agua caliente, cocina gas. Montoro 38. Muy barato. A_1 17731 27 Sepbre.

SE ALQUILA, Cuba 29, entre O'Reilly y Empedrado. Debido a la situación en $70.00. Más de 160 m|c y servicios. Sirve para cualquier oficina o depósito. Informes en la misma y teléfonos M-6263, A-4358. A.1 17641 27 Sepbre.

EN SAN RAFAEL No. 279, entre Basarrate y Mazón, a dos cuadras de la Universidad; se alquilan hermosos altos con sala; comedor; 4|4; cocina y servicios. Tel. F-3833. $55.00. A 1 17773 29 Sept.

OFICIOS No. 86 SEGUNGO PISO
SE ALQUILA compuesto de sala, saleta, cuatro habitaciones y cocina de gas, frente a la alameda de Paula, informan en el 88 almacén de Manuel Muñoz y Co. A 1 16976 28 Sep.

LEALTAD 68, ALTOS
Se alquila casa moderna. Sala, gabinete, recibidor, baño intercalado, cinco cuartos. Informan: Reina 25. Telf. A.5301. A-1 17285 1 Octubre

SE ALQUILA en la calle Plasencia a una cuadra de Infanta modernos y ventilados altos sala comedor; dos cuartos baño intercalado completo; cocina y patio. Informan: U_1177. A 1 S 5846 Sep. 28.

CONCORDIA 271 bajos; próximo a desocuparse. Sala; saleta; comedor; 3 cuartos; cocina gas; baño intercalado. Informes M_2863; F-3199. A 1 17392 26 Sept.

ALQUILO barato en Ayesterán número 1, A, al lado del café Almendares, esquina a Carlos III, hermoso piso alto, acabado de fabricar, compuesto de sala; saleta; hall; tres cuartos; espléndido baño intercalado; comedor; cocina; cuarto y servicios para criados. Las llaves en el café; informes: Dragones 64; teléfono A-9642. A 1 17417 26 Sept.

SE ALQUILAN juntos o seperados los dos pisos de la casa calle Villegas 66, entre Obrapía y Lamparilla. El piso bajo se compone de salón espacioso, propio para storage, taller de carpintería o almacén. Precio $125 mensuales. El piso alto se compone de recibidor, cuatro cuartos, baño completo, comedor, pantry, cocina, cuarto y servicio de criados, y al fondo dos cuartos grandes con su cocina y servicios. Precio: $100 mensuales. La llave en Cuba número 50.

SE ALQUILA un local en la calle Hospital, entre San Lázaro y Hamel, propio para Taller de Reparaciones, Herrería etc. Precio: $40.00.

PARA OFICINA: Precio reducido, se alquila en los altos de Empedrado 16, un departamento bien ventilado y con frente a la calle Cuba. Informan Bufete de Arellano. Centro Privado A-2118. E-1554 Indf. 1 Julio.

A2. Vedado

VEDADO 29, ENTRE B Y C
Se alquilan los altos de Villa "Dulce María". Cinco cuartos; sala; comedor; terraza; baño intercalado; cocina de gas, etc. $70.00. Informa José Balcells, San Ignacio 33. A_2766. A 2 17533 27 Sept.

SE ALQUILAN los altos de la casa calle A No. 30-A, entre Línea y Once, compuestos de sala, recibidor, hall, cuatro cuartos, dos baños intercalados, comedor, cocina, cuarto y servicio de criados. Teléfonos M-1510 y FO-2294. La llave en Línea No. 65. A-2 S-6061 1 Octubre

CALLE 10 ENTRE 17 y 19, Vedado. Lujoso chalet moderno, 6 habitaciones, 3 baños intercalados, gran sala, comedor, garage, criados, jardines. Informes: teléfonos M-2863 y F-2124. A-2 983 4 Oct.

CASA MODERNA, se alquila, C, 192 altos, Vedado, entre 21 y 23. Cinco habitaciones, demás dependencias lujosas, brisa y sombra. Alquiler módico. Informes: 194. Telf. F-5326.

SE ALQUILA casa moderna, C, 196, altos, entre 21 y 23, Vedado. Cuatro habitaciones y demás dependencias, servicio independiente, acera brisa y sombra. Alquiler rebajado. Informes 194. Telf. F-5326. A-2 950 30 Sepbre.

VEDADO, CALLE 15 número 483, entre 26 y 28. Se alquila casita. Sala, cuarto, comedor, cocina y cuarto de baño. Precio 18 pesos. Informes: Telf. F-1183. A-2 1078 5 Octubre

VEDADO. SE alquilan los altos muy frescos con 4 dormitorios, cuarto criados con garage. 23 entre 14 y 16. Informan bajos. A-2 1043 5 Octubre

VEDADO, $60 alquilo casa mampostería, altos; 4 habitaciones, baño. Bajos portales, sala, comedor, cocina, cuarto, traspatio cuarto criados. Nunca falta agua. Verse 4 a 6. 21, 315, entre B y C. A-2 1059 29 Sepbre.

VEDADO. F, 45, esquina a 21, alquilo preciosos bajos modernos, tres dormitorios y cuarto de criados. Informan teléfono A_1051. A_2 17604 28 Sepbre.

CALLE 27 número 378, bajos, entre 2 y 4. Sala, recibidor, cinco cuartos, dos baños intercalados, saleta, calentador, cocina, garage, cuarto chauffeur, criados, servicio lavadero. Llave al lado. Informes: Habana 186. Teléfonos M-1541 y F-1795. A-2 981 29 Sepbre.

ALQUILO EL chalet de F y 27, Vedado. Dos plantas, garage y torre. 6 habitaciones. Precio $160.00. A-2 979 29 Sepbre.

SE ALJUILAN en módico precio los modernos altos a la brisa, 23 número 474 y 476, entre 12 y 14, con todas la scomunicaciones en la esquina. La llave en los bajos del número 474. Informan: I-5469. A-2 962 29 Sepbre.

SE ALQUILA en el Vedado, calle Línea entre H e I, precioso chalet moderno con sala, recibidor, comedor, cocina, cuarto de criada con su servicio (en los bajos) cinco habitaciones, dos baños intercalados y terraza al frente (en los altos) jardín lavadero y garage para dos máquinas. Precio: $200.00 mensuales. Informan: Manzana de Gómez 240. Teléfono A-4893. A-2 956 2 Octubre

VEDADO: ONCE 105 entre 20 y 22; alquilo chalecito moderno, con todas las comodidades. Informan:: Telf. A_1051. A_2 17603 28 Sepbre.

ALQUILO Vedado moderno altos calle 27 entre D y E, No. 94. Sala; cuatro cuartos; baño intercalado; comedor; cocina; cuarto y baño de criado. Precio $50.00. Llave bajos del lado. Informan F-1364. A 2 844 27 Sept.

ALQUILO EN la calle 15 entre 18 y 20, Vedado. Dos casas, altos de moderna construcción, compuesta una de tres cuartos, sala, saleta, comedor, baño intercalado, servicio para criado, con agua abundante, cocina con gas o carbón. La otra con dos cuartos grandes, en iguales servicios modernos. Precio de situación. Teléfono F-2479. A-2 S_6005 1 Octubre

VEDADO. ALQUILO casa moderna, 3 habitaciones, baño completo, patio, jardín, portal, sala, comedor, servicio criados. Precio 40 pesos. Calle 20 esquina a 15. Informan bodega. Teléfono F_6250. A-2 611 29 Sepbre.

SE ALQUILAN dos casas; una en la calle Once entre Diez y Doce número 43; y la otra en la calle Diez entre Once y Trece número 20. La primera con seis cuartos; tres baños; garage para dos máquinas y la segunda con cinco cuartos y dos baños. En ambas informan al lado. A 2 S 6023 28 Sept.

$40 PLAZA DEL MAINE $44
Por tranvía Línea y M. Pisitos independientes, sala a la calle, tres habitaciones, baño intercalado, cuarto y baño criada, cocina gas y comedor al fondo, ambos salida independiente. Gran edificio "Maine Apartments", elegancia, ventilación, orden. Familias escogidas exclusivamente. M y 13, entre Calzada, Línea y Malecón. Frente al parque más suntuoso de América. Esquinas $50 y $55. Hay amueblados y garages y farmacia. A 2 S 5710 7 Marzo

A3. Cerro

ALTOS BAJOS. Portal, sala, saleta, cuatro cuartos, comedor, baño, cocina gas, modernos y frescos. Cuarenta y cinco pesos. La Rosa 3, Tulipón, Cerro. Informan Telf. I-3267 A_3 17504 30 Sepbre.

SE ALQUILA casa. Portal, sala, saleta, 2 cuartos, cocina, servicios azulejeados, cielo raso, patio, $30.00. Zaragoza 10-A, a media cuadra de la Calzada del Cerro. Llave bodega del señor Pazó. Informes: teléfonos I-1041 y A-2948. A-3 1035 30 Sp.

SE ALQUILA casa. Sala, saleta, dos cuartos, cielo raso, cocina y baño y patio grande y su lavadero. Santa Teresa número 14-B, entre Peñón y Carmen. Llave al lado. $30.00. Informes: I-7041 y A-2948. A-3 1036 30 Sepbre.

STA. CATALINA, 13-A, (Cerro), entre Domínguez y Piñera. Se alquila esta hermosa casa con sala, comedor, 3 cuartos, baño moderno. Cocina y patio $40. Informa Reimunde. Zulueta 71. Teléfono M_4630. A-3 496 28 Sepbre.

SE ALQUILA moderna planta baja en Cerro 520 A; entre Piñera y Lombillo. A 3 888 28 Sept.

CERRO. Se alquila en Domínguez y Mariano 2 bonitas modernas casas de mampostería; una de $22 y la otra $18. Informan en la bodega. A 3 S 5980 29 Sept.

SE ALQUILAN los altos de la casa Cerro 871 entre Churruca y Primelles; compuesta de sala; saleta; tres cuartos; baño intercalado; servicio de criada y una amplia terraza. La llave en los bajos. Informes: Dr. Leocadio Cabrera. Infanta y J. Peregrino. Farmacia. A 3 17664 26 Sept.

A4. Jesús del Monte

SE ALQUILA barata la casa San José 50, entre Altarriba y Esqueleta. Sala; dos cuartos, comedor, cuarto sanitario y cocina. La llave Pasaje casita C. Telf. I-7135. A 4 S 6033 31 Sept.

SE ALQUILA una casa en Serrano entre Santos Suárez y Santa Emilia. Portal, recibidor, sala, saleta, 3 habitaciones bajas, baño intercalado, comedor al fondo, cocina, 2 habitaciones altas con sus servicios, 2 patios. La llave en la tintorería de al lado. Informes: Telf. I-3540. Muy barata. A-4 1041 30 Sepbre.

LACRET, 35 pesos. Altos: recibidor, sala, comedor, 3 cuartos, cocina y baño completo, cuarto de criado con bño. Tiene tennis en la aztea. Informes: I-1194. A-4 1069 1 Octubre.

REPARTO SANTOS Suárez, a 2 cuadras de los tranvías, se vende una casa moderna con todas las comodidades. Se da barata. Teléfono I-3610. A-4 1072 28 Sepbre.

SE ALQUILAN los altos Santa Irene 64, acabados de pintar, con sala, saleta corrida, 7 habitaciones y otra en la azotea, baño completo intercalado, comedor, cocina azulejeada, fogón de gas, servicio criado. Alquiler $60. Informes: Telf. U-7577. A-4 S-6038 1 Octubre

SE ALQUILA pisito alto de tres piezas, cocina de gas y baño completo, Serrano 101, entre Santa Irene y San Bernardino, Santos Suárez. A-4 775 26 Sepbre.

SE ALQUILA fresca moderna casa, Luis Estévez entre Bruno Zayas y Cortina, "Mascota". Cuatro habitaciones, doble servicio, garage y demás comodidades. Llaves en la bodega. Véala y le gustará. Sr. Amor. A-7851. A-4 785 27 Sepbre.

SAN BENIGNO 82
Se alquila esta gran casa. Puede verse todos los días de 5 a 6 tarde. Telfs. I-2383 y A-3480. A-4 787 1 Octubre

ALQUILO la casa Santa Irene 52 entre San Benigno y Flores. Terraza; sala; dos habitaciones; baño intercalado; cocina de gas. Informan y la llave en la bodega. A 4 6000 28 Sept.

A5. Víbora y A. Apolo

ALQUILO CASA Santa Catalina 79, entre San Lázaro y San Anastasio. Sala, recibidor, tres cuartos, baños, cocinas, comedor, patio, traspatio. Llave bodega San Anastasio. Telf. FO-7472. A-5 774 28 Sepbre.

SE ALQUILAN los altos de San Francisco esquina a 11, Víbora. 3 cuartos, sala, comedor, baño completo. Ganan 25 pesos. Informes: teléfono I-7244. A-5 1065 30 Sepbre.

VIBORA, LOMA de Chaple, calle Morel número 17. Se alquila con portal, sala, recibidor, cuatro cuartos, hall, baño intercalado, comedor, cuarto y servicio de criado, rebajado a 45 pesos. Informes; teléfono X-1576. A-5 951 30 Sepbre.

SE ALQUILA la mejor casa de la Víbora, compuesta de jardín, gran portal, gran sala, gran recibidor, 6 habitaciones, una más para criado, 2 baños (uno de gran lujo), servicio para criado, despensa, gran comedor al fondo con un vistoso panorama, gran galería, gran terraza, un espléndido garage, todo es grande en esta casa, menos el alquiler. Pedro Consuegra 29, antes Benito Lagueruela. La llave e informes en el 25 de la misma calle o en Muralla 35. Teléfono A-2608. A-5 S-6055 2 Octubre

ALQUILO LOS frescos altos de Estrada Palma 58, precio especial para corta familia. Dueño: calle 25 número 271. Llaves en los bajos. Punto inmejorable. A-5 975 29 Sepbre.

SE ALQUILA la casa Lawton número 50, entre San Francisco y Concepción, con sala, comedor, tres grandes cuartos, baño completo y cocina de gas. La llave en los bajos. Informan: teléfono M-2223. A-5 977 4 Octubre

SE ALQUILA en la Víbora, calle Carmen y Luz Caballero, ventilada residencia con sala, seis habitaciones, dos baños intercalados, comedor, gas, garage y abundancia de agua. Gran terreno para jardín. Informan: Manzana de Gómez 240. Tel. A-4893 A-5 954 2 Octubre

ALQUILAN casitas bajas y altas en la Avenida de Acosta No. 50 esquina a Cuarta (Víbora), con sala; dos cuartos; baño completo; comedor; cocina y agua caliente. Precio 25.00 pesos. En la misma casa una esquina para bodega con armatoste; nevera y enseres; se da contrato. Llaves en la bodega de Lagueruela. Informes Tel. A-8503. A 5 931 29 Sept.

EN LA CALLE O'Farrill entre Luz Caballero y Juan Bruno Zayas, se alquila precioso chalecito propio para personas de gusto refinado, con todas las comodidades. Precio $40 y fiador. Informan al teléfono I-2484. A 5 Adm. 26 Sept.

ALQUILO CHALET de esquina, Milagro y Avenida de Acosta, con portal, sala, recibidor, hall, cinco habitaciones, baño completo, garage para dos máquinas, cuarto y servicio para criados. Precio 65 pesos. Informes: Universidad número 15, Telf. A_3061. A.5 17760 29 Sepbre.

EN 40 PESOS alquilo frescos, cómodos altos, Delicias 82, entre Milagros y Santa Catalina, Víbora. Sala, saleta, 4 cuartos, doble servicios. Llave en los bajos. Teléfonos I-3700. A_5 583 1 Octubre

SE ALQUILA una casa en el Edificio moderno de tres plantas, 10 de Octubre y Avenida de Acosta, Víbora, a una cuadra del paradero de los tranvías, compuesta de sala, comedor, cuartos con baño moderno, cocina y lavadero, con abundante agua. Precio $38. Informan en el mismo. A-5 570 27 Sepbre.

VERDADERA GANGA. En 30 pesos se alquila la casa "Villa María-Vicenta", Alcalde O'Farrill entre Chaple y Luis Estévez. Telf. FO_7315. Alvaro. A-5 509 30 Sepbre.

A8. Marianao

SE ALQUILA en $18 una casa, Buena Vista, Avenida 8 entre 6 y 7, de mampostería, bon baño y garage. Telf. M-7585. A-8 834 26 Sepbre.

SE ALQUILA una casa en la calle Tres Rosas, entre Calzada y B, Reparto Larrazábal, Marianao. Informan: O'Reilly número 42, altos. Telf. A-6961. A-8 817 28 Sepbre.

SE ALQUILA el chalet que en días pasados ha sido detallada su capacidad como ha tenido mejoramiento el servicio de agua abundante, con patio amplio para los muchachos, también inmediato de los colegios de ambos sexos. Puede hacerse otra visita; encontrará en él su tranquilidad, saludable, en todo Reparto de Columbia, Buena Vista, entre Lanuza y Miramar. La llave en la bodega de la esquina. Informes su dueño, Aguacate 124, altos. También ha sido rebajado. Telf. FO-2756. A-8 1049 29 Sepbre.

SE ALQUILA una casa en la Calzada de Columbia esquina a Núñez. Se compone de sala, comedor, cuatro cuartos, baño intercalado, cocina y servicios. Garage. Informan: O'Reilly número 42, altos. Teléfono A-6961. A-8 819 28 Sepbre.

A10. Casas de Apartamentos

EDIFICIO AGUIAR. Industria 72 y medio entre Animas y Trocadero. Amplios apartamentos de sala, cuartos y baño completo; luz; limpieza teléfono, agua caliente y ascensor día y noche. Garantizando moralidad desde 36 a 50 pesos. A 10 15678 12 Octu.

SE ALQUILA lujoso y cómodo apartamento compuesto de sala, recibidor, 3 habitaciones, servicio completo, todo moderno, con garaga. Precio rebajado. F entre 7 y 9, Vedado. Casa "Gaston". Informan: F_1285. A-10 17715 30 Sepbre.

PALACIO "LA AURORA"
Oquendo número 24. Se alquilan departamentos con sala y cuarto; cocina y sus servicios independientes; luz toda la noche. Teléfono U-6908. A 10 S 5618 3 Octubre

SE ALQUILAN apartamentos con o sin muebles. J esquina a 21 y K, esquina a 21. Vedado. Informan en la misma. A 10 S 5670 2 Octubre

SE ALQUILAN una o dos habitaciones con baño de agua caliente, garage si se desea; con toda asistencia o sin ella; ha de ser persona de moralidad; calle 13 No. 32 esquina a 12 Vedado. Teléfonos F_6446; F-6445. (A 10) S 5953 26 Sept.

B OTROS ALQUILERES

B-1.—Departamentos.
B-2.—Habitaciones.
B-3.—Locales para comercio.
B-4.—Muebles y enseres.
B-5.—Instrumentos de Música
B-6.—Automóviles.
B-7.—Varios.
B-8.—Solicitud de alquileres.

B1. Departamentos

EN LA CASA Luz 33 se alquilan apartamentos y habitaciones, alto y bajo, en perfecto estado de aseo y buenos pisos nuevos, a precios muy baratos. B-1 770 8 Octubre.

VEDADO. $21 alquilo departamento independiente de esquina. 2 habitaciones, sala, servicio, azotea. Calle 15 y 20, altos de la bodega. Teléfono F-6203. B_1 610 26 Sepbre.

SE ALQUILA para fotógrafo o profesional una galería y dos habitaciones en los altos de Galiano 88, entre San Rafael y San José. Llaves en la misma. Informes José Colmenares. A-9539 y M-2053. B_1 585 26 Sepbre.

SE ALQUILAN en O'Reilly 52 departamentos unidos o independientes; 4 luces; lavabos; agua corriente con muebles o sin ellos; apropiados para una familia o matrimonios; especial comida si la desean; precio de situación. B 1 17799 26 Sept.

APARTAMENTO
En Luz 46 con 3 cuartos y balcón a la calle y habitaciones grandes y chicas; muy baratas. Informa la encargada. B 1 17803 27 Sept.

PALACIO "AYESTERAN"
Ayesterán número 8. Se alquilan departamentos con sala y cuarto, comedor y cocina, baño completo, luz toda la noche. Telf. U-2412. B-1 S-6074 25 Octubre

SE ALQUILAN departamentos interiores a matrimonio sin niños u hombres solos. Casa de estricta moralidad. Villegas 46 informan. B-1 17753 29 Sepbre.

EDIFICIO CARREÑO
Ave. de Washington (antes Marina) número 2. Telf. U-2958. Frescos y ventilados departamentos para familias. Compuestos de sala, cuarto, cocina, repostería, cuarto y servicio de criados y 2, 3 o 4 habitaciones dormitorio con baño intercalado. B-1 17354_55 1 Octubre

SE ALQUILAN altos para oficinas o depósito de mercancías, cuatro departamentos y dos salones grandes. Estrella 77, Teléfono A-4997. B 1 16993 Sep. 28.

APARTAMENTOS. Sala, baño, cocina, patio, modernos independientes; con luz, muy frescos. Diez y ocho pesos. La Rosa 3, Tulipán, Cerro. Informes: I-3267. B_1 17505 30 Sepbre.

B2. Habitaciones

HABITACIONES a 8 y 9 y 10 pesos con luz. Marqués González No. 1, letra A; tengo con balcón a la calle a 12 pesos; tengo un departamento. B 2 17035 28 Sept.

ALQUILO HERMOSA habitación en casa de viuda honorable a persona de toda moralidad, pudiendo vivir como en familia. Si desean se cambian referencias. Milagros 37, entre Bruno Zayas y Cortina. Telf. I-6072. Reparto Mendoza. B_2 S5998 26 Sepbre.

SE ALQUILA en Galiano y Trocadero, altos del Bar, una habitación con balcón a la calle, muy fresca. Informes: Luis González. U-1157. B-2 939 30 Sep.

SE ALQUILA una habitación a señora sola, en casa de familia. Informes: A-7177 B-2 S-6072 29 Sep.

SE ALQUILAN habitaciones a 6 y 7 pesos, con luz. Cerro 606. B-2 1037 30 Sepbre.

Pocito. Informes: A-6523.
ALQUILO GRAN local, Toyo, Jesús del Monte, 255, para billar, bazar, víveres, industria etc. Llaves altos. Informes: teléfono A-6523. B-2 1085 10 Octubre

M.E.C.D. 2016

SE ALQUILA un magnífico zaguán propio para limpiar botas o zapatero en $12.00. Obrapía 51 altos, casi esquina Compostela. Tel. M-9687.
B 2 1022 26 Sept.

PENSIONADO PARA señoras y señoritas. Dirigido por las Religiosas Siervas de San José. Espléndidas habitaciones con todo servicio en el Vedado, calle J número 137, esquina a 15. Telf. F-1368.
B-2 17712 4 Octubre

REINA 83 esquina a Manrique. Habitaciones para caballeros y matrimonios, amuebladas; agua corriente servicio, balcón a la calle, buena comida. Casa de orden. Precio reducido. Telf. M_4069.
B-2 17735 29 Sepbre.

SE ALQUILA una amplia habitación en casa respetable a matrimonio sin niños, señora o señorita. Compostela 16, bajos. Telf. M_9676. B_2 S-5962 27 Sepbre.

PALACIO ABADIN. Cuba 86, casi esquina a Teniente Rey. Edificio moderno, tranquilo, habitaciones con lavabos amueblados, ropa cama, criados, luz; teléfono baño caliente desde $20. M-4726. B 2 16987 3 Oc.

MONTE 397-A, una cuadra Mercado, habitaciones departamentos 3 piezas cocina 11, y 12 y 15 pesos. Sol 79 habitaciones 7 y 15 pesos, Cuba 46 departamento calle 10 12 y 26 pesos.
B 2 S 5854 28 Sep.

CUARTOS BARATOS

En Omoa 14 a $8. En Jesús del Monte 154 Puente Agua Dulce a $10. Todos con luz.
B-2 596 28 Sepbre.

NEPTUNO 189, entre Gervasio y Belascoaín. Se alquilan hermosas habitaciones con servicio. Telf. U-6940.
B_2 566 20 Octubre

SAN MIGUEL 3, altos. Una bonita habitación casi en el Parque. Barata. El encargado.
B.2 788 26 Sepbre.

EN HABANA 157, Aguila 164 y Animas 121. Casas de moralidad, alquilo habitaciones baratas. También alquilo el zaguán de Animas, para comercio o depósito.
B-2 832 8 Octubre.

SE ALQUILAN dos habitaciones interiores con servicios y patio independiente, luz y agua abundante, a personas de moralidad, sin niños, y de tenerlos que sean mayores de siete años. Precio 18 pesos. Escobar 168, bajos, próximo a Reina.
B-2 S-6035 27 Sepbre.

ALQUILO dos frescas habitaciones completamente independientes en la azotea del nuevo edificio Virtudes 119 letra B, esquina Escobar. Cocina, baño, y amplia azotea. Llave en el café.
B_2 S-6009 29 Sepbre.

SE ALQUILA un departamento con baño de agua caliente; garage si se desea; con toda asistencia o sin ella; ha de ser persona de moralidad; calle 13 No. 32 esq. a 12, Vedado. Teléfonos F-6446; F_6445. B 2 S 5954 26 Sept.

OBRAPIA 96 y 98. Se alquila una habitación con balcón a la calle y un gabinete de mamparas y otras interiores grandes y frescas. Precios de situación con lavabo de agua corriente. Luz toda la noche. Para oficinas u hombres solos. Informes el portero.
B 2 17687 28 Sept.

EDIFICIO CATEDRAL, casa para familias honorables; hay ascensor. Agua abundante. Habitaciones y departamentos muy frescos. Visitando este edificio ninguno otro le gustará después. Empedrado número 4. B-2 15799 4 Octubre

SOL 79. habitaciones, 7; 10 y 15 pesos, departamentos calle 20 y 25 pesos; accesoria todo servicio $23. Industria 115, habitaciones 8, 10 y 15 pesos. Cuba 46, habitaciones $14. Departamentos $25.
B 2 S 5855 28 Sep.

B3. Locales para comercio

GRAN ESQUINA para farmacia u otro establecimiento, oficinas, profesionales, con vivienda para familia. Se alquila con contrato a precio razonable. Virtudes 107 esquina a Perseverancia. La llave en la bodega. Informa su dueño Virtudes 2, esquina a Zulueta, altos del bar "Delmónico".
B-3 S-6018 29 Sepbre.

OBRAPIA 2. Se alquila local 126 metros baratísimo, propio depósito, agencia, pequeño comercio industria. Informes teléfono A_3568. B-3 631 28 Sepbre.

SE ALQUILAN 2 naves en la calle Manuel Fernández de Castro esquina a Teresa Blanco. Informan: O'Reilly número 42, altos, teléfono A-6961. B-3 818 28 Sep.

PARA COMERCIO. Se alquila la casa Monte 292, en buen estado. Informes: Ricla 72. B-3 769 8 Octubre.

UNA NAVE en Desagüe y Morales, propia para industria. Informes: Luis González. U-1157. B-3 936 30 Sepbre.

UNA NAVE en Concha y Velázquez, propia para industria o garage. Mide 1,000 metros cuadrados. Informes Luis González. U-1157. B-3 941 30 Sepbre.

UNA NAVE en Animas 177, propia para industria o garage, mide 400 metros cuadrados. Informes: Luis González. Teléfono U-1157. B-3 943 30 Sepbre.

ACABADOS de pintar: locales, Inquisidor, 27, por Luz. Uno hermoso, vidrieras dobles; otro pequeño, $50 y $30. Llaves relojería enfrente. Informes: A-6523.
B-3 1083 28 Sepbre.

BARBEROS. En Concepción y Delicias alquilo un salón para barbería, en 10 pesos. Informes en la carnicería.
B-3 1068 30 Sepbre.

SE ALQUILAN los bajos de Amistad 94, entre San José y Barcelona, propios para almacén, tienda, profesionales, con sala, recibidor, cinco habitaciones, patio de cuatro metros de ancho frente a las habitaciones, comedor, cocina y servicios. Llave en el 71. Informa José Colmenares. Teléfonos A-9539 y M-2053.
B_3 584 26 Sepbre.

CRISTINA, 20

Local propia para industria, comercio. Portal, sala, saleta, 4 cuartos, comedor, cocina, servicios, patio y traspatio. 240 metros. Llaves al lado. Informes: San Joaquín 33. M_4803. B_3 595 28 Sepbre.

BELASCOAIN 10, se alquila gran local, acabado de pintar. Precio rebajado, para industria, comercio. 480 varas, habitaciones azotea. Bernaza 39. A_3568.
B-3 632 28 Sepbre.

PARA INDUSTRIA o almacén se alquila nave techo de azotea, en Desagüe 70, otra en Subirana 73, muy claras y frescas. Informan: Desagüe 72, altos.
B_3 504 28 Sepbre.

EN SAN MIGUEL 177 1|2, entre Marqués González y Oquendo, se alquila magnífico salón para establecimiento. Mide 14 metros de frente por 10 de fondo. La llave e informes en la bodega de la esquina.

EN TULIPAN 19 1|2, esquina al Ferrocarril de Marianao, se alquila un local moderno para establecimiento o pequeña industria. Poco alquiler. Informa su dueño en San Miguel 177. La llave al fondo.
B-3 772 1 Octubre.

JESUS MARIA, 47

Hermosa esquina propia para establecimiento. Puede verse de 2 a 4. Informes: Teniente Rey, 30.
B-3 795 27 Sepbre.

PARA COMERCIO MURALLA, ENTRE AGUIAR Y HABANA

Se alquila este hermoso local acabado de fabricar, con 200 metros de capacidad para café, oficina, almacén o industria. Para informes: teléfono A-7858.
E_2209 28 Sepbre.

NEPTUNO 138

Se alquila un espléndido local con vidrieras y armatostes; propio para cualquier giro; precio de situación. Informan San Lázaro 175; teléfono M-1807.
B 3 848 1 Oct.

SE ALQUILA un moderno local propio para establecimiento en Campanario y Estrella. Teléf. M-4868.
B 3 921 29 Sept.

GRAN LOCAL PARA BARBERIA

Módico alquiler, en Belascoaín y Santo Tomás. Informan en la bodega. Telf. M-4076.
B-3 S-6042 26 Sepbre.

SE ALQUILA una nave con su horno de primera en la calle de Dolores número 2, casi esquina a Gustavo, Víbora, Reparto Santa Amalia. La llave en la misma, de 9 a 4. B-3 799 27 Sepbre.

SE ALQUILAN los bajos de Santa Irene y Flores, propio para botica o bodega. Tienen armatoste, alquiler barato. Informan: Telf. U-7577 B-3 S-6037 1 Octubre

REINA, 28, BAJOS

Local propio para establecimiento compuesto de gran salón; dos habitaciones; baño; comedor y cocina. Precio $110. Informan: F-2134.
B 3 852 27 Sept.

O'REILLY 62. Se alquila para industria o comercio gran local. Habitaciones altas, donde estuvo fotografía Mañán. Informes: Cuevas. A_3568. B-3 633 28 Sp.

SE ALQUILAN magníficos terrenos propios para industria y depósitos de materiales, con chuchos de ferrocarril, muy cerca de la Calzada de Concha y de los Muelles. Vías de comunicación por todas partes. Informan en los Telfs. X-2819 y X-2629. Taller de Maderas "GANCEDO". Concha Núm. 3. B.3 572 10 Octubre

ALQUILO muy barato para establecimiento o almacén Villegas 60 bajos, con puertas metálicas un salón sin columnas; llaves Bodega. Informan Mercaderes 27. A-6524; U-4742.
B 3 640 27 Sept.

ALQUILO para establecimiento o mueblería Belascoaín 613 C bajos, muy barata; se le hace la reparación que desee el inquilino. Llaves Bodega. Mercaderes 27. A-6524; U-4742.
B 3 639 27 Sept.

SE ALQUILA una hermosa nave de mampostería, en la Calzada de Concha número 3, al lado de los Ferrocarriles Unidos, propia para almacén o pequeña industria. Alquiler reducido. Informan; teléfonos X-2819 y X_2629. Cía. Maderas "Gancedo". Concha número 3.
B-3 573 1 Octubre

CRUCERO de la Playa. Se alquila en la calle 14 y 11, Reparto Nicanor del Campo, un local completo para carnicería: buen precio. Informan teléfono F-2906. B 3 S 5968 4 Octubre

NAVES CON 1,000 METROS

Se alquilan juntas o separadas con portal corrido por dos calles y cielo raso. Informan Ave. de Serrano 6. Teléfono I-3121. B 3 17808 27 Sept.

ALQUILO UN local muy propio para comercio o industria, en la Calzada del Monte 120 casi esquina a Figuras. Se da barato. Informes: Universidad número 15, Telf. A-3061. B.3 17761 29 Sepbre.

SE ALQUILA. Magnífico local para establecimiento en Zenea, (Neptuno), 167, entre Escobar y Gervasio. Con 317 metros de superficie. Informan: en Galiano, 76. Teléfono M-2146.
B 3 17754|57 29 Sept.

PANADERIA

Magnífico local de panadería con horno continuo, departamento de dulcería; departamento para víveres con armatoste, garage para camiones. Informa el dueño. Teléfonos A-3186 y U_7825, Rafael María de Labra (Aguila 222-224.
B_3 17307 30 Sepbre.

GRAN ESQUINA

Frente a grandes industrias con miles de obreros. Ideal para bodega, fonda y café. Informan Ave. de Serrano número 6. Teléfono I-3121.
B 3 17804 27 Sept.

LOCAL SE ALQUILA

Todo o parte con 265 metros, 3 espléndidas puertas metálicas, bien situado Lamparilla entre San Ignacio y Cuba. Renta de situación. Informes O'Reilly 11. Teléfono A-9251.
B-3 E_2201 27 Sepbre.

PARA COMERCIO

Se alquila la esquina Blanco y Animas. Informan: M-5019. B_3 17497 1 Oct.

SE ALQUILA una casa propia para café, fonda o Bodega con armatostes nuevos; alquiler barato y se da el contrato que se desee; Luyanó y Línea, frente al paradero de la Habana Central, frente al taller de maderas de Pérez y Hno. y la fábrica de jabón de Boada.
B 3 S 5960 3 Octubre

MONTE 74, se alquila un hermoso local propio para establecimiento 400 metros cuadrados de superficie. Informes Teléfono: A-3376.
B 3 17092 29 Sep.

SE ALQUILA una gran nave con una casita al frente, propia para almacén o comercio. Agua Dulce y Buenos Aires, garage. I_2165. B-3 S-6019 26 Sep.

C COMPRAS

C-1.—Casas.
C-2.—Solares.
C-3.—Establecimientos.
C-4.—Automóviles y Accesorios.
C-5.—Maquinaria y Accesorios.
C-6.—Muebles y Prendas.
C-7.—Instrumentos de Música.
C-8.—Animales.
C-9.—Fincas Rústicas.
C-10.—Objetos varios.

C6. Muebles y Prendas

MUEBLES A PLAZOS Y EN ALQUILER

Compramos toda clase de muebles finos. También hacemos cambio. Llamen al teléfono U-5820. "La Comercial". Neptuno número 153 entre Escobar y Gervasio. Las ventas para el campo no pagan envases. C-6 S-5490 24 Sepbre.

AVISO. Compro toda clase muebles; máquinas Singer; zapatos y ropa de caballero. Llame al Tel. A-4283.
C 6 914 26 Sept.

D VENTAS

D-1.—Casas.
D-2.—Solares.
D-3.—Establecimientos.
D-4.—Automóviles y Accesorios.
D-5.—Maquinaria y Accesorios.
D-6.—Muebles y Prendas.
D-7.—Instrumentos de Música.
D-8.—Animales.
D-9.—Fincas Rústicas.
D-10—Objetos Varios.

D1. Casas

HERMOSA CASA moderna, garage, en situación privilegiada, Reparto La Sierra, con tres más independientes, vendo 14 mil pesos, con facilidades. Informa Mar... Aguiar No. 72. Teléfono A-9287.
D-1 971 27 Sepbre.

REPARTO MIRAMAR

Residencia del más refinado gusto, esquina de la brisa, rodeada de un hermoso jardín con frutales, a unos pasos del Vedado. Se vende con o sin muebles. Compuesta de terraza, portal, vestíbulo, con linda escalera, gran salón de 11 metros estilo italiano, lujosamente decorado y amueblado, comedor, repostería, despensa, cocina, dos cuartos, baño y comedor para criados. Planta alta: saleta, 3 amplias habitaciones con terrazas independientes y un dormitorio de 10 metros, 8 closets, dos baños. Garage para dos máquinas, 2 cuartos, baño. Informa su dueño: FO-1550.
D-1 792 26 Sepbre.

DOS OPORTUNIDADES. Víbora. Casa moderna; monolítica; portal; jardines; tres cuartos dobles servicios; garage; $2.700. En San Bernardino y Flores, moderna, 10 por 50; jardines; portal; cinco cuartos; doble servicio en $8.000; tiene $4,850 hipoteca. Benítez. Lagunas 115, entrada por Belascoaín; 12 a 3.
D 1 878 26 Sept.

EN VEINTICINCO mil pesos, mitad contado, resto facilidades de pago, vendo chalet hermoso, jardín 1,264 varas, inmediato Casino Alemán, dos cuadras tranvías, tres Estación Policía. Está construyéndose. Reparto Kohly, Avenida Central y Bellavista, Vedado. FO-7078.
D-1 776 28 Sepbre.

VENDO CASA

En la calle de Sol, con 15 habitaciones. El dueño de 12 a 3 en la calle de Zapotes número 9, a media cuadra del Parque Santos Suárez. D-1 780 27 Sepbre.

CHALET, AVENIDA Central de Kohly, techos monolíticos, moderno, vendo $3.000 contado, resto $8.000 en hipoteca, con 4 cuartos, garage y jardín. Sin intermediarios. Carret. Teléfono A-7632-
D_1 810 29 Sepbre.

CASA EN GANGA. En Oquendo, con sala, saleta, 3 cuartos, servicios. Se dá con $1.650 contado, resto $3.000 en hipoteca 8x100. Rodríguez. Obispo, 56. A-7632.
D-1 809 29 Sepbre.

VENDO UNA casita pequeña y barata punto saludable, San Suárez, Reparto La Sola, calle Pasaje número 17. Informan en la misma. D-1 778 26 Sepbre.

VENDO EN $3.200, a una cuadra Calzada Luyanó, casa: sala, comedor, 3 cuartos, toda citarón, cielo raso. Para verla y tratar: en Benavides 5-A. Telf. I-3408.
D-1 821 26 Sepbre.

GANGA VERDAD

Casa de esquina de dos plantas, rentan 400 pesos mensuales, en 8000 mil y reconocer 30,000 pesos. Mide 365 metros de superficie y tiene de fabricación 730 metros. Situación próxima a Prado. También cambio por una casita que valga ocho mil pesos. Informan Chacón 23, departamento 3, altos. M-7730.
D-1 S-6031 27 Sept.

EN $3.500, CASA de mampostería. Sala, saleta, tres cuartos, comedor y baño intercalado. Mide de frente 6 metros y 20 de fondo. Calle Bella Vista número 24, media cuadra de la Ave. Salvador, Cerro. Informan: Beltrán. General Lee y Línea del Oeste. Suárez. Telf. I-7612.
D-1 813 26 Sepbre.

AMPLIACION Almendares. Se vende parcela de 10 varas por 42'17 fondo. Calle Primera entre 18 y Fuentes. Precio $2.50 vara. Informes Salud 34. A-5418. D 2 643 6 Octubre

EN BUENAVISTA se vende una esquina de fraile en Consulado y 8; mide 918 varas cuadradas; se da barato. Informan en Neptuno 205 bajos. Tel. U-5290.
D 1 17810 29 Sept.

MAGNIFICA oportunidad. Por embarcar vendo preciosa residencia propia para persona de gusto, en lo mejor de Mendoza. Santa Catalina esquina a Estrampes, tiene jardín y portal por las dos calles, vestíbulo; hall central; cuatro habitaciones; dos baños intercalado; pantry; comedor; garage para dos máquinas; 2 cuartos de criado; servicio para los mismos. Informan en la misma puede verse a todas horas.
D 1 S 5851 28 Sep.

MARIANAO. VENDO casa moderna, Jardín, portal, sala saleta 3 cuartos baño garage al fondo 2 cuartos independientes con sus servicios. $3.500. Quijano y Pasaje. Propietario M-5238. Díaz.
D_1 17600 26 Sepbre.

AMOROSOS VENDE CASAS REGALADAS

Buenaventura, Víbora: $5.500 construcción moderna 6x20. Aguila $24,000, $7.000 efectivo resto hipoteca: 230 metros construcción antigua se está reedificando. Suárez $9.000 dos plantas 8 por 42; Reparto Kohly solar esquina 27 y 28 $8.000, $2.500 ef. Amorosos maestro contratista. Villegas 16. A-3444.
D 1 S 5646 4 Octubre

VIBORA. VENDO hermosa casa moderna, muy fresca, a una cuadra paradero con jardín, portal, sala, saleta, 3 habitaciones, comedor, servicio intercalado y criado, patio y traspatio. Arboles frutales. I.6347. D_1 17286 30 Sepbre.

SE VENDE O SE CAMBIA

Por una casa vieja, otra nueva de tres plantas, con establecimiento sin contrato. Se dejan las dos terceras partes al 7 0|0 por el tiempo que se quiera. Luz No. 46. Fonda.
D 1 17806 27 Sept.

D2. Solares

¡MAGNIFICA OPORTUNIDAD! EN 23, VEDADO

Le vendo de $10 a $13 vara la medida que usted solicite. También en las calles 20, 21, 22, 24 y 26, con grandes facilidades de pago. Informa su duaño: Dr. Aranda y M. Sañudo. Mercaderes 9, Depto. 3, de 10 a 12 a. m. Teléfono M-6173.
D_2 E-223 Indf. 26 En.

OPORTUNIDAD REPARTO MIRAMAR

Urge vender solar de 1251 varas, acera sombra y próximo a la Quinta Avenida y al gran Parque rodeado de preciosas residencias. Dueño M-7730.
D-2 S-6029 27 Sept.

VENDO parcelas para fincas recreo desde 3, 6, 10 mil completas arboleda; producción. Teléfono; luz; acueducto; carritos; guaguas varias empresas 5 centavos ciudad. Facilidades pago. 15 minutos Luyanó pueblo Cotorro. Finca "Vista Alegre"; Cañizares.
D 2 889 22 Oct.

REPARTO Miramar: En 7a. Avenida vendo una esquina de 45x45 a $10.00 el metro. Informa J. Delgado, 10 de Octubre 546. Teléfono I-4571.
D 2 870 26 Sept.

SE VENDE un solar en la calle Ocho entre Zapata y 27. Se da muy barato. Su dueño A-0555, de 9 a 12 solamente.
D 2 857 26 Sept.

VENDO, SANTA Felicia entre Guasabacoa y Reforma, terreno que mide 11x27 varas. Informan; F_2184. Se da barato.
D-2 17615 28 Sepbre.

SE TRASPASA un solar en el Reparto San Leonardo. Tiene fabricado 2 cuartos, sala y portal. Informan Cienfuegos 42.
D-2 S-6068 28 Sepbre.

LOMA DEL MAZO

Se vende un solar en lo más alto de la calle de Patrocinio. Mide 14x40. Tiene fabricado un garage y verja a la calle de mampostería. Informan en el teléfono I2883.
D-2 S-5965 29 Sepbre.

D3. Establecimientos

VENDO UNA BODEGA en $3,250; con $1.600 de contado. Una venta de 50 a 60 pesos diarios. Bien surtida. Informan Vidriera del Café Marte y Belona. S. Vázquez. D-3 689 Sept. 26.

BODEGA QUE VALE $6,000 LA DOY EN $1.500

Moderna, sola en esquina, mucho barrio, poco alquiler, en la Habana. Para informes: Suárez, Cerro 535, o San Rafael y Oquendo, café. D-3 S-6036 27 Sep.

OPORTUNIDAD de adquirir un establecimiento de víveres finos, con camión de reparto. Se dá con facilidades de pago; no se vende por falta de negocio, sino por falta de atención. Vea al señor Benítez en Lagunas 115, entrada por Belascoaín, de 12 a 3 y se le demostrará.
D-3 S-6073 28 Sepbre.

SE VENDE un puesto de frutas bueno y a precio módico. Informa Manuel Fernández, Castro 18 (antes Luyanó).
D-3 1042 2 Octubre

CAFE Y restaurant en Jesús María, 47, esquina a Damas. Puede verse de 2 a 4.
D-3 796 27 Sepbre.

GARAGE CON STORAGE

Muy antiguo, con vida propia, se vende muy barato por no poderlo atender. Informan de 3 5 en teléfono I-2216.
D-3 S-6034 28 Sepbre.

SE VENDE café sin cantina en esquina. Hace buena venta, situado en calzada; contrato; solamente lo que se pide es un regalo. Dueño: Vives 120.
D-3 992 27 Sepbre.

VENDO UNA bodega que está en el mejor punto de la Habana. Poco alquiler. Se da barata. Informan: M-4907, Lacera.
D_3 17626 28 Sepbre.

MANUEL LLENIN

Informa de vendedores y compradores de bodegas, cafés y demás establecimientos. Sus numerosas amistades conocen su seriedad y honradez. Infanta 43-D. U-1802, pegado a Benjumeda. D-3 952 30 Sep.

TRES BODEGAS Y FINCAS

Una Línea Playa 338 varas, $8.250. Dos Jesús del Monte $8,250 y $9,000, solas en esquina, modernas, con casa al lado. Informes: Infanta 43-D. U-1802. Manuel Llenín. D-3 955 30 Sepbre.

COMPRO bodega, prefiero pueblo de campo o reparto, en la provincia de la Habana; pago con una propiedad que renta 70 pesos mensuales, valor proporcional; puede dejar parte en hipoteca. Informes por escrito. Juan Gallo. Santa Felicia 33, J. del Monte.
D 3 17767 27 Sept.

VIDRIERA DE TABACOS

Vendo precio módico; condiciones inmejorables. Ni soy paluchero ni atiendo a palucheros. Informan en Campanario 164, casa de empeños. D_3 17706 4 Octub.

SE VENDE una bodega en la calle 26 y 29, Vedado. Puede verla hoy mismo.
D_3 17710 27 Sepbre.

SE VENDE en $300 al contado tintorería con una entrada de $105 mensuales. Informan en Monserrate 109.
D-3 488 26 Sepbre.

SE VENDE la carnicería de Concepción y Lawton; su dueño en la misma. Sr. González. D 3 637 6 Octubre

POR ASUNTO familiar vendo kiosko barato en estación trenes; aproveche ganga, su dinero está garantizado. Poco alquiler. Informa Bernardo Arrojo. Zanja y Belascoaín. D_3 17610 27 Sepbre.

GRAN vidriera tabacos quincalla billetes vendo por embarcarse buen contrato y fácil pago, razón Muralla 103, 2do. piso de 7 a 8 y de 12 a 2. S. Lizondo.
D3 17140 29 Sept.

D4. Automóviles y Accs.

CAMBIO CAMION farol 3|4 toneladas por cuña o turismo de las marcas Fiat, Chrysler u Overland; Doy o recibo efectivo. También vendo o hago cambios por motores eléctricos o de petróleo, tuberías u otra cosa. García y Zulueta, Cerro 693 y 695. Habana. I.2428. D-4 14252 31 Sp.

GANGA, CUÑA Whippet completamente nueva, cedo contrato por doscientos pesos. Informan: FO-2826. Puede verse en la Agencia, San Lázaro e Infanta.
D-4 793 26 Sepbre.

REGALO una cuña Dodge nueva por lo que quieran darme por ella. Para verla y demás informes Garage El Chofer. S. José No. 174.
D 4 882 27 Sept.

GRAN OPORTUNIDAD

Un Lincoln Touring, de 7 pasajeros, acabado de pintar, niquelado nuevo, mecánicamente en perfectas condiciones. Vea este carro en la Cía. del Auto Universal S. A., Marina número 2. Teléfono A-1046.
E '226 26 Sept.

BUICK SIETE PASAJEROS

acabado de pintar, en magníficas condiciones.

HUPMOBILE
6 Y 8
CILINDROS

nuevos, del modelo anterior en ganga. CITROEN nuevos y de uso.

GARCIA & GARCIA
MONTE NUMERO 427
D_4 17601 28 Sepbre.

AUTOMOVIL FORD último tipo. Lo compramos. Informa Juan. Muralla 55 y 57.
D-4 987 27 Sepbre.

SE VENDE cupé Pontiac, Espada 17 (garage). Ultimo precio: $400.00.
D_4 17713 26 Sepbre.

MOTOCICLETAS Harley_Davidson, se liquidan nuevas y de uso, con facilidades de pago. Completo surtido de piezas. José Presas. Avenida de la República número 290, Habana. D_4 15940 20 Octubre

D5. Maquinaria y Accs.

MOTOR PETROLEO flamante 12 HP vendo barato; también afiladora cuchillas de copa y trasmisiones. Aproveche oportunidad. Mariano Castro. La Ceiba, Suárez Vigil 4. Por carros Zanja.
D-5 982 30 Sepbre.

GANGA. Para cualquiera finca o industria se venden un motor gasolina 4 caballos; ídem eléctrico trifásico de 7 1/2 y dos guinches con sus cables. Tel. A-9851. D 5 1006 28 Sept.

MAQUINARIA EN ganga. A precios completamente de situación se vende: una máquina Corlis muy buena, casi nueva, de 125 HP. Una paila Babcock & Wilcox, usada, con fluses usados, de 150 HP. Una paila multitubular usada en 125 HP. Un cepillo para madera marca "American", muy bueno, de 8x15. Una sierra Sin-fin "Yates", para partir, casi nueva, con soja de 6". Una máquina vertical de 12 a 15 caballos. Un cepillo molduras "American" de 4"x8". Una gran secadora "American Process" para secar 100 toneladas diarias, completamente nueva, con sus accesorios. Un lote de poleas de trasmisión. Informan en los teléfonos X-2819 y X-2629. Concha número 3, Taller de Maderas "Gancedo".
D_5 571 1 Octubre

ALMACEN. Existencias constantes de calderas, donkeys de vapor, bombas, motores, romanas diversos tamaños, arados, desgranadoras, tuberías, fluses, acero para calderas etc. Basterrechea Hermanos. Lamparilla 9. Telf. A-2950. Habana. (D-5) 11879 30 Sep.

D6. Muebles y Prendas

MAQUINA ESCRIBIR "Remington", trabajando perfectamente, por liquidar negocio para embarcar se vende en 25 pesos. Ultimo precio. Amistad y Barcelona, garage. D_6 17624 27 Sepbre.

GANGA

Vendo muebles finos y corrientes, maceteros y gallinas con cría; todo muy barato; por viaje. Puede verse de 1 a 4 p. m. en Estrada Palma 165, entre Juan Delgado y Estrampes, Víbora.
D 6 1001 26 Sept.

PARA MUEBLES BARATOS

Díaz y Chao. Gran rebaja de precios en nuestras existencias; muebles de sala, comedor y cuarto, neveras, camas y toda clase de muebles finos y corrientes, al contado y a plazos. Facilidad en el pago. Vendemos toda clase de prendas modernas, montadas en platino, a precio situación por ser procedentes de préstamos. Visítenos y se convencerá. Neptuno 197 y 199, entre Belascoaín y Lucena. U-..4.
D.6 763 22 Octubre

PRESTAMOS DINERO sobre joyas, máquinas de escribir, archivos de acero, victrolas ortofónicas, maletas de cuero y objetos de valor a bajo interés. "La Confianza", Suárez 7, esquina a Corrales. Teléfono A-6851.
D_6 S_5839 30 Sepbre.

MUEBLES MARIANAO INDUSTRIAL S. A.

Oportunidad para adquirir muebles buenos, a bajo precio. Liquidamos el resto de las existencias de nuestra exhibición. Luisa Quijano y Sta. Rosa, Marianao. Teléfono FO-7213.
E.2108 1 Sepbre.

LA SEGUNDA COMPETIDORA

DE RUFINO GARCIA ARANGO

Gran liquidación joyas, muebles, ropas, baúles y maletas de todas clases. Máquinas de coser y escribir. Victrolas y pianolas todo por la mitad de su valor. Se compran y cambian muebles modernos. Dinero en todas cantidades sobre joyas, ropa y toda clase de objetos de valor. Módico interés y absoluta reserva. San Nicolás No. 250 entre Gloria y Corrales. Teléfono M_2875.
D 6 E 2220 ind 1 Sept.

LIQUIDACION PERMANENTE de cajas de caudales y de acero, contadoras niqueladas y de caoba, armatostes, cantinas, vidrieras, mesas de mármol y vitrolite, sillas de Viena, nuevas y de uso y muebles en general baratísimos por embarcarse. Apodaca 58, entre Suárez y Revillagigedo.
D 6 1018 4 Oct.

NO COMPRE MUEBLES

Sin antes ver nuestro surtido y hacer comparaciones. Le tomamos los suyos usados por nuevos y modernos y le damos facilidades en el pago. Facilitamos dinero con módico interés sobre joyas y toda clase de objetos de valor. CASA QUINTANA San José 87 casi esquina a Gervasio Teléfono U-7636
E 2192 30 días Vence 14 Ot.

«LA ESPECIAL»

La mueblería más grande y mayor surtido de toda la República. Salón de exposición y ventas, Neptuno número 159, entre Escobar y Gervasio. Muebles fabricados y exportados para el gusto más refinado. En «La Especial» puede nadquirir muebles a plazos y en alquiler. Hay juegos de cuarto en caoba de tres cuerpos, con filete de bronce: juegos ídem esmaltados en dos tonos policromados y decorados en todos colores; juegos de caoba y bronce; juegos de señoritas esmaltados, policromados y decorados. Juegos de comedor estilo «Renacimiento», ídem estilo Adams, ídem inglés, ídem con filetes en todos estilos y a todos precios. Juegos de sala estilo Luis XVI decorados y con gobelinos; juegos esmaltados y policromados de todos precios. Juegos de sala con filete de bronce muy finos; ídem en otros estilos, juegos de recibidor, tapizados y de rejilla a todos precios. También los hay de mimbre de todos estilos y precios; mesas escritorios de todos tamaños; libreros de dos y tres hojas; sillas giratorias, juegos de oficina. Neveras de todos estilos y tamaños Juegos de niños y esmaltes. «Chaise Long» tapizados y de mimbre. Lámparas de pie muy finas y muy baratas, ídem de sala, saleta, cuarto y comedor, reloj de pared; ídem de pie. Espejos dorados, ídem vitrinas, sillones de portal de todos estilos, sillas de coche, ídem de colegios, sillas de tijera, paravanes, alfombras, de sala, saleta y cuarto, maceteros de todos estilos y precios, camas de hierro y camitas de niños desde la más barata a la más fina. Sombrereras, perchas de árbol, cestos de ropa, fiambreras finas y corrientes, sillones de niños de caoba y mimbre. En piezas sueltas; escaparates de lunas, ídem sin luna, camas, coquetas, cómodas, chiffonier, chifo-Rober; mesas de noche, aparadores, auxiliares, vitrinas; mesas de correderas, mesas de máquinas, mesas de teléfono y sillería de toda clase y otros muchos artículos que no se detallan aquí. Fíjese bien que «La Especial» le hace a usted cualquier juego o muebles de encargo sin que tenga que hacer anticipo alguno. Hacemos ventas par el campo sin cobrar embalaje; damos facilidades de pago guardando la más absoluta reserva. También alquilamos muebles desde la más humilde cama de hierro hasta una lujosa residencia Haga una visita a esta acreditada casa y saldrá complacido por su mercancía exquisita y sus precios ínfimos. No se confunda.

«LA ESPECIAL»

Neptuno número 159, entre Escobar y Gervasio. Teléfono U-5620 y Apartado número 2291.

D.6 S-5492 — 25 Sep.

OCASION EXCEPCIONAL. Familia que embarca vende regio juego comedor caoba, con adornos bronce, completamente nuevo, gran nevera Bon Siphon, como nueva. Ultimo precio del lote: $225.00, que es la cuarte parte de su valor real. Tulipán No. 40. D 6 602 27 Sept.

"LA CASA LOPEZ". Liquidación permanente de muebles; preciosos juegos cuarto varios colores decoraciones artísticas dede 85 hasta $200; juegos comedor, estilos modernos desde 70 hasta $250, juegos cuarto tres cuerpos con nueve piezas, de caoba desde $200; sillones de mimbre desde $7.00; camas de hierro desde $6.00. Gran surtido en lámparas desde $2.00 hasta $100.00. Escaparates desde $15: con lunas desde $25; coquetas $12.00; mesas de noche $3.00. Tenemos de todo lo que abarca el giro. VENTAS A PLAZOS cómodos sin fiador; cambiamos muebles y los recibimos a cuenta del pago y los alquilamos cobrando módico precio. Una visita a esta casa y ahorrará dinero. "LA CASA LOPEZ". Belascoaín 76_D, entre Pocito y Jesús Peregrino. Pida informes al U-4541. Por 40 pesos y $15 al mes amueblamos su casa con tres juegos: sala, comedor y cuarto.
D 6 E 2163 30 Sept.

REGISTRADORAS. Liquido toda la existencia dando facilidades de pagos. Admito cambios como parte de pago. Doy gangas si pagan al contado. Urgeme liquidar. Campanario 89.
D.6 16681 11 Octubre

DINERO Y PRESTAMOS

Sobre joyas, muebles, máquinas de escribir, archivos y cajas de caudales. Liquidamos muebles de todas clases, joyas, máquinas de coser de Singer ovillo central, máquinas de escribir, archivos, cajas de hierro, máquinas de sumar "Burroughs", un mimeógrafo Edison e infinidad de piezas sueltas a precios de verdadera ganga. Antes de vender sus muebles y joyas llame al teléfono A-9915.

"La Nacional"
Villegas 93, casi esquina a Teniente Rey. Plaza del Cristo.
D 6 S 5682 5 Octubre

SE ARREGLAN MUEBLES

La casa Pernas. Reparamos y reformamos toda clase de muebles finos y corrientes; pianos; envases; esmaltes; laqueados; barnices y tapicería. Se garantizan los trabajos. San Rafael 14? Teléfono U-4680.
D 6 17690 28 Sept.

MUEBLES DE ARTE

Vendo un juego de biblioteca "Renacimiento" español, nuevo compuesto de buró librero de dos metros y butaca. Se puede ver sin barnizar. El precio muy económico. San Rafael 143, letra G, entre Aramburu y Soledad. D_6 S-5945 28 Sep.

NO REGALAMOS NADA

Pero vendemos muy barato y durante todo este mes realizamos existencias a precios increíbles. Compra, venta y cambio de muebles, máquinas de coser y escribir. Joyas y brillantería, Préstamos a módico interés. "El Aguila de Oro". J. Pernas. Teniente Rey 83. Telf. A-8731.
D-6 S_5635 4 Octubre

SE ARREGLAN MUEBLES "EL ARTE"

Taller de reparación y reconstrucción de muebles, envases y embarques. Especialidad en pinturas, barnices y tapicería. Calle I número 9, casi esq. a Calzada. Telf. F-2312.
D-6 S_5708 15 Octubre

LAMPARAS EN GANGA

Se vende una lámpara de sala de bacarat, muy fina, en $3000.00.—Una lámpara de pie de bronce, en $1000, mármol de Verona, en $80.00. Puede verse en la Casa Vilaplana, O'Relly y Villegas.
D-6 S Indif. 1 En

SE ALQUILAN muebles, se venden a plazos y al contado, compro muebles de uso moderno. Suárez 49. Teléfono M-8125.
D 6 S 5821 11 Octubre

BAULES Y MALETAS

de todos tamaños finos y corrientes, los liquidamos por la mitad de su valor.

MUEBLES, JOYAS Y ROPAS

Las empeñamos cobrando módico interés. Las compramos pagando bien, siendo modernos. los vendemos al contado muy baratos y a plazos, damos facilidades. No compre sin visitarnos.

LA COMPETIDORA

De A. G. Arango, Gloria núm. 68. Teléf. A-6827.
E-1251 Ind. 20 My

"LA NUEVA ARGENTINA"

Casa de Préstamos, interés desde el 1 por ciento. Liquidación de prendas procedentes de empeño por la mitad de su valor. Neptuno número 179. A-5956.
D-6 S.5489 13 Sepbre.

MUEBLES "EL CEDRO"

Sueltos y en juegos se liquidan en Galiano no 128, entre Zanja y Barcelona. La casa más barata de la Habana. Teléfono A_7557 Una visita y será nuestro cliente.
D-6 S_5640 4 Octubre.

A COMPRAR BARATO

Para comprar de ocasión prendas de oro y platino con brillantes, muebles en general, cambiar sus muebles, venderlos, arreglarlos, vender sus prendas de oro antiguas y modernas y empeñar bien en Compostela 106. Teléfono M.2893.
D-6 S-5156 7 Octubre

PARA OFICINAS Y DE OCASION

Bufetes planos y de cortina. Archivos, cajas archivos. máquinas de escribir. "La Hispano Cuba", Villegas 6, Losada. A-3054

DINERO

No reparamos intereses. Préstamos sobre alhajas y objetos de valor.
"LA HISPANO CUBA"
Villegas 6, por Avenida de Bélgica, antes Monserrate. Teléfono A_3054.

DE OFICINAS

Compro. A-3053. Bufetes planos y de cortinas. Archivos, cajas archivos, librera, máquinas de escribir. "La Hispano Cuba", Losada, Villegas 6. A-3054.
D_6 E_317 Indf.

MUEBLES EN GANGA

Gran surtido en juegos completos y piezas sueltas, juegos de cuarto. 70 pesos, comedor 75 pesos; sala o recibidor, 45 pesos; camas a 7 pesos; cómodas 10 pesos; seis sillas y dos sillones 15 pesos; sillas sueltas a $1.50; sillones $2.50; mesas correderas 6 pesos y otros que no se detallan a los precios mencionados. También se cambian y compran en

"LA PRINCESA"
SAN RAFAEL 107. TELF. U-7926

MUEBLES

Fabricamos o importamos para el gusto más refinado. Pueden adquirirse a plazos y en alquiler en el almacén importador de muebles y casa de préstamos "La Nueva Especial". Neptuno Núm. 191 y 193. Teléfono U-5010, al lado del café "El Siglo XX". Nota:—Las ventas para el campo no pagan envases.
D.6 S-5491 36 Sepbre.

D7. Instrumentos de Música

NO HAY MEJORES pianos de uso y a más bajo precio que los que vende "La Predilecta", al contado y a plazos. San Rafael y Oquendo.
D-7 S.5826 27 Sepbre.

SE VENDE una pianola completamente nueva, un rollero. Se da muy barata por no necesitarla. Telf. U-3163.
D-7 S-6052 29 Sepbre.

AFINE su piano o pianola por $2.50, absoluta garantía, Virgilio Fernández, procedente de fábricas europeas. Taller de reparaciones Zulueta 36 1|2. Teléfono M-3040. D 6 16789 26 Sept.

VICTROLA ortofónica "Credenza" completamente nueva se vende con 30 discos. Puede verse en Compostela 90, primer piso, de una p. m. en adelante.
D 7 523 27 Sept.

SE VENDE un piano marca Stowers, completamente nuevo, en la calle Línea número 10, altos, esquina a M, Vedado.
D.7 S-6022 26 Sepbre.

PIANOS, pianolas e instrumentos al contado y en plazos cómodos. Música impresa y estudios para todos los conservatorios. Pianos de alquiler, afinaciones y reparaciones. Calidad y bajo precio. Viuda de Carreras y Cía. Prado 115. Telf. A-3642.
D_7 E.1757 Indf. 1 Ag.

D8. Animales

MAGNIFICAS AVES Leghorn Rhode island Red, etc., etc., productos de Isla de Pinos; huevos y frutas. Precios razonables. Boland y Harrison. San Nicolás 210, Habana. D.8 17653 17 Octubre

NO COMPRE conejos gigantes sin antes visitar la granja "Bregolat" de Calabazar hasta 18 etc. de peso y en todos colores. También tenemos gallinas del Prat.
D-8 579 21 Octubre

SE VENDEN dos cachorras policía, de meses, buena casta; se pueden ver en Agridulce 16-A. Su dueño.
D-8 784 30 Sepbre.

SE VENDE una perra Policía de pura raza, negra, con las patas amarillas, de cuatro meses. Informan en Flores 16, esquina a Estévez. Telf. M-1843.
D_8 576 26 Sepbre.

POLLONAS LEGHORN BLANCAS legítimas, de un año, las liquidamos a dos pesos cada una, por necesitar espacio para la nueva cría de este año. Granja Arellano. Teléfono FO-7264. "La Coronela". Correspondencia a: Amargura y Habana. D 8 E 2101 indf. 30 Sep.

D9. Fincas Rústicas

EN EL MEJOR lugar de Guayabal se vende una buena finca. Informes: Obispo 119. Telf. A-7591. D-9 828 26 Sepbre.

¡NOVIOS! Bonito bungalow estilo "Hollywood" con 5 piezas y gran terreno; con infinidad de frutales "Rep. Sta. Amalia" Víbora (a pagar con alquileres). Dueño, Reina 85, M-4607.
D 9 876 26 Sept.

D10 Objetos Varios

MONTE 380, 1 caja de caudales; 1 vidriera de calle; hormas de niño y de hombre. D 10 845 26 Sept.

SE VENDE una caja de caudales tamaño mediano; se da regalada. Obrapía y Aguacate, Café. Tel. M-7876.
D 10 897 29 Sept.

SE LIQUIDAN varias máquinas de Singer, ovillo central, casi nuevas, todas de gabinete. Corrales 53 esquina a Factoría, al fondo de la Isla Cuba.
D 10 918 29 Sept.

E SE SOLICITAN

E-1.—Criadas y Criados.
E-2.—Cocineras y Cocineros.
E-3.—Para dos o más servicios.
E-4.—Manejadoras.
E-5.—Crianderas.
E-6.—Chauffeurs.
E-7.—Costureras.
E-8.—Oficinistas.
E-9.—Operarios y Aprendices
E-10—Varios.

FOLLETIN 4

PALACIO VALDES

LA HERMANA SAN SULPICIO

N O V E L A

A la venta en la Librería Internacional, Obispo 92. A-0622. Precio 50 c.

palina blanca almidonada. Los zapatos eran gordos y toscos; pero no podían disfrazar por completo la gracia de un pie meridional. La otra hermana era también joven, acaso más que ella, más baja también, rostro blanco, de cutis transparente que delataba un temperamento linfático, los ojos zarcos, la dentadura algo deteriorada. Por la pureza y corrección de sus facciones y también por la quietud parecía una imagen de la Virgen. Tenía los ojos siempre posados en tierra, y no despegó los labios en los breves momentos que allí estuvimos.

—Vamos, beba usted, señor; pruebe la gracia divina — me dijo la madre.

Tomé el vaso que acababa de dejar la hermana de los dientes blancos, y me dispuse a recoger agua, pues el que la escanciaba había desaparecido por escotillón; más al hacerlo tuve necesidad de apoyarme en la peña, y cuando me inclinaba para meter el vaso en el charco, resbalé y metí el pie hasta más arriba del tobillo.

—¡Cuidado gritaron a un tiempo el patrón y la madre, como se dice siempre después que le ha pasado a uno cualquier contratiempo.

Saqué el pie chorreando agua y no pude menos de soltar una interjección enérgica.

La madre se turbó y se apresuró a preguntarme con semblante serio:

—¿Se ha hecho usted daño?

La hermanita del cutis transparente se puso colorada hasta las orejas. La otra comenzó a reir de tan buena gana, que le dirigí una rápida y no muy afectuosa mirada. Pero no se dió por entendida; siguió riendo, aunque para no encontrarse con mis ojos volvía la cara hacia otro lado.

—Hermana San Sulpicio, mire que es pecado reírse de los disgustos — le dijo la madre. — ¿Por qué no imita a la hermana María Luz?

Esta se puso colorada como una amapola.

—¡No puedo, madre, no puedo; perdóneme! — replicó aquélla haciendo esfuerzos por contenerse, sin resultado alguno.

—Déjela usted reir. La verdad es que la cosa tie.. más de cómica que de seria — dije yo afectando buen humor, pero irritado en el fondo.

Estas palabras, en vez de alentar a la hermana, sosegaron un poco sus ímpetus y no tardó en calmarse. Yo la miraba de vez en cuando con curiosidad no exenta de rencor. Ella me pagaba con una mirada franca y risueña, donde aún ardía un poco de burla.

—Es necesario que usted se mude pronto; la humedad en los pies es muy mala — me dijo la madre con interés.

—¡Phs! Hasta la noche no me mudaré. Estoy acostumbrado a andar todo el día chapoteando agua — dije en tono desdeñoso afectando una robustez que, por desgracia, estoy muy lejos de poseer. Pero me agradaba bravear delante de la monja risueña.

—De todos modos... váyase, váyase a casa y quítese el calcetín. Nosotras nos vamos a dar un paseíto por la galería, a ver si el agua baja. Quédense con Dios Nuestro Señor.

Me incliné de nuevo y besé el crucifijo de la madre. Lo mismo hice con el de la hermana María de la Luz, que por cierto volvió a ponerse colorada. En cuanto al de la hermana San Sulpicio, me abstuve de tocarlo. Sólo me incliné profundamente con semblante grave. Así aprendería a no reírse de los chapuzones de la gente.

Poco después que ellas, subimos nosotros a la galería y dimos algunos paseos contra la voluntad de mi patrón, que a todo trance quería llevarme a casa para que me mudase. Más yo tenía deseos de permanecer allí para confirmar a las monjas, sobre todo a la jocosa morena, en la salud y vigor de que me había jactado. Cuando pasábamos cerca la miraba atentamente; pero ni ella ni sus compañeras alzaban los ojos del suelo. No obstante, observé que con el rabillo me lanzaba alguna rápida y curiosa ojeada.

—Es linda la monjita, ¿verdad? — me dijo el señor Paco.

—¡Phs! No es fea... Los ojos son muy buenos.

—Y qué colores tan hermosos, ¿eh?

—El color no me parece muy allá... Pero ¿de quién habla usted?

—De la hermana María de la Luz, de la pequeñita.

—¡Ah! Sí, sí... es muy bonita.

Debí suponer que a un patrón de casa de huéspedes le placería más la corrección fría y repulsiva de ésta que la gracia singular de la otra hermana. Porque mi rencor hacia ella no llegaba hasta negarle lo que en conciencia no podía, la gracia. Era una gracia provocativa y seductora que no residía precisamente en sus ojos vivos y brillantes, ni en su boca, un poco grande, fresca, de labios rojos que a cada momento humedecía, ni en sus mejillas tostadas, ni en su nariz, levemente remangada: estaba en todo ello, en el conjunto armónico, imposible de definir y analizar, pero que el alma ve y siente admirablemente. Esta armonía, que acaso sea resultado del esfuerzo constante del espíritu sobre el cuerpo para modelarlo a su imagen, observábase igualmente en todos sus movimientos, en el modo de andar, de emitir la voz, de accionar; pero su última y suprema expresión se hallaba indudablemente en la sonrisa. ¡Qué sonrisa! Un rayo esplendente de sol que iluminaba y transfiguraba su rostro como una apoteosis.

Después de dar unas cuantas vueltas por la galería se fueron hacia arriba, y yo al poco rato manifesté al señor Paco deseo de subir también a ver el parque que en la orilla del río han formado recientemente para esparcimiento y recreo de los bañistas. Es una gran terraza natural sobre el Guadalquivir, con que termina la falda de la colina en que Marmolejo está asentado. En ella hay jardines y paseos, cuyos árboles, nuevos aún, no consiguen dar sombra y frescura; pero ya crecerán, y allá iré, si Dios me da vida, a recordar debajo de sus copas los deliciosos días que pasé a su lado.

La disposición de los paseos, la variedad de plantas que el señor Paco me mostraba con orgullosa satisfacción, no me la producía a mí extremada en verdad. Seguía los caminitos de arena y me perdía en su laberinto con paso distraído, la mirada enfilada a lo lejos.

Al doblar un sendero, en el paraje más solitario del jardín, me las encontré de frente. Venían acompañadas de un clérigo. Al cruzar a nuestro lado saludaron muy cortésmente: el clérigo se llevó con gravedad la mano al sombrero de teja.

—¿Dónde están alojadas estas monjas? — pregunté a mi patrón.

—¿Dónde están alojadas?... ¡Pues en casa! ¿No las ha visto usted?... ¡Ah! No me acordaba que ha llegado hoy... Ocupan dos habitaciones no muy lejos de la que usted tiene.

—¿Son hermanas de la Caridad?

—Me parece que no, señor... Tienen un colegio allá en Sevilla. La más vieja es la superiora... es valenciana. Las dos jóvenes son sevillanas y creo que primas carnales... ¿No conoce usted al sacerdote? Es un jesuíta... un señor de mucha fama. Se llama el padre Talavera. ¡Qué linda es la hermana María de la Luz! ¿eh?

—Mucho.

Vagamos todavía un rato por los jardines, pero no volvimos a tropezar con ellas. En cambio fuimos a dar a un cenador donde tres o cuatro bañistas leían periódicos. Mi patrón entabló conversación con ellos. Se habló de política: la proximidad de una guerra entre Francia y Alemania era lo que preocupaba la atención en aquel momento. Pesáronse las probabilidades del triunfo por una y otra parte. Uno de aquellos señores, hombre gordo, de piernas muy cortas y traje claro, apostaba por Alemania; los otros dos ponían por Francia. Cuando hubieron discutido un rato, mi patrón intervino, sonriendo con superioridad.

—No lo duden ustedes, la victoria esta vez será de Francia.

—Yo lo creo así también. Francia se ha repuesto mucho y se ha de batir mejor y con más gana que la primera vez — dijo uno.

—Pues yo creo que están ustedes en un error — saltó el hombre gordo. — Alemania es un país exclusivamente militar: todas sus fuerzas van a parar a la guerra; no se vive más que para la guerra... Además, ¿qué me dicen ustedes de Bismarck... ¿Y de Moltke? Mientras ese par de mozos no revienten, no hay peligro que Alemania sea vencida.

—Yo le digo a usted, caballero — contestó mi patrón con sonrisa más acentuada, en tono excesivamente protector, — que todo eso está muy bien, pero que vencerá Francia.

—Mientras no me diga usted más que eso, como si no me dijera nada... Lo que yo quiero son razones — respondió el hombre gordo, un poquillo irritado ya.

—No es posible dar razones. Lo que le digo es que Alemania será vencida — manifestó mi patrón con grave continente y una expresión severa en la mirada que yo no le había visto.

—¿Qué me dice usted? ¿De veras? — replicó el otro riendo con ironía.

Entonces mi patrón, encendido por la burla, profirió furiosamente:

—Sí, señor; se lo digo a usted... Sí, señor, le digo a usted que vencerá Francia.

—Pero, hombre de Dios, ¿por qué? — preguntó el otro con la misma sonrisa.

—¡Porque quiero yo!... ¡Porque quiero que venza Francia! — gritó el señor Paco con la faz pálida ya y descompuesta, los ojos llameantes.

Nos quedamos inmóviles y confusos, mirándonos con estupor. Un mismo pensamiento cruzó por la mente de todos. Y reinó un silencio embarazoso por algunos segundos, hasta que uno de los bañistas, volviéndose para que no se le viera reír, entabló otra conversación.

—Allá va el padre Talavera con unas monjas.

Me apresuré a mirar por entre las hojas de la enredadera, y en efecto vi el grupo a lo lejos. El bañista que nos lo había anunciado metía el rostro por el follaje para que no se oyesen las carcajadas que no era poderoso a reprimir.

M.E.C.D. 2016

E1. Manjadoras

SOLICITO muchacha blanca para limpiar casa pequeña. Inquisidor 11, entrada por Sol, 2o. piso.
E 1 6066 26 Sept.

E10. Varios

SE SOLICITA un socio con $,2000 o $3,000 para ampliar una fábrica de calzado. Ya está trabajando. Informan: A-8402.
E-10 S-6050 28 Sepbre.

PARA IMPULSAR negocio cría cochinos solicito socio con $300. Negocio en marcha. Calzada de Güines, "El Lucero". Finca "Recuerdo". (E-10) 805 28 Sepbre.

MENSAJEROS

Se solicita un mensajero con bicicleta. No se informa por teléfono. Farmacia Uriarte, Ayesterán y Desagüe.
E-10 803 26 Septiembre

SE NECESITA un joven de 14 a 15 años que sepa algo de Bodega, en Compostela y Lamparilla, Bodega. Inútil presentarse sin garantía.
E 10 1030 27 Sept.

CAPITAL DISPONIBLE. Para pequeñas industrias o comercios que necesiten ampliar sus negocios. Reserva absoluta. Interés módico. Facilidades para el pago de los préstamos. Dirigirse a P. D. G., Departamento de Anuncios de DIARIO DE LA MARINA. E_10 17449-63 27 Sep.

OPORTUNIDAD: Para la distribución de artículos de gran demanda se solicitan caballeros o señoritas que tengan ambición y deseos de ganar $10.00 diarios. Gran oportunidad para persona que esté acostumbrada a tratar con elemento de cultura. Dirigirse a Zenea 182 (Neptuno) entre Belascoaín y Gervasio, de 8 a 10 a. m. y de 2 a 4 p. m.
E 10 928 26 Sept.

F SE OFRECEN

F-1.—Criadas y Criados.
F-2.—Cocineros y Cocineras.
F-3.—Para dos o más servicios.
F-4.—Manejadoras.
F-5.—Crianderas.
F-6.—Chauffeurs.
F-7.—Costureras.
F-8.—Oficinistas.
F-9.—Operarios y Aprendices.
F-10.—Varios.

F1. Criadas y Criados

DESEA colocarse una muchacha española de criada de mano o de cuartos; tiene buenas referencias y sabe trabajar. Tel. M-5059. F 1 851 27 Sept.

DESEA colocarse una muchacha española de mediana edad para criada de mano y lleva poco tiempo en el país; teléfono A-8082.
F 1 858 26 Sept.

SE DESEA colocar una señora peninsular de criada de mano; ya lleva tiempo en el país. Tel. M-4629.
F 1 894 26 Sept.

SE DESEA colocar una joven asturiana en casa de moralidad, para cuartos. Tiene referencias. F-3729. F-1 933 27 Sepbre.

DESEA COLOCARSE joven española de criada de manos o para cuartos. Desea casa seria. Tiene referencias. Telf. I-7305.
F-1 1076 27 Sepbre.

DESEA COLOCARSE joven española de criada de manos o para cuartos. Es fina y sabe servir a la rusa. Es y desea casa formal. Tiene referencias. I-7798.
F-1 1077 27 Sepbre.

JOVEN ESPAÑOLA desea colocarse de criada de manos. Tiene buenas referencias. Informan: Telf. FO-9374.
F-1 1060 28 Sepbre.

SE OFRECE joven español para criado de mano o portero; tiene inmejorables referencias de las casas donde ha trabajado. Teléfono F-2767.
F 1 880 26 Sept.

SE DESEAN colocar madre e hija de color inglesas para lavar, limpiar u otros quehaceres; hablan el castellano. Informan M-4341.
F 1 881 26 Sept.

SE DESEA colocar una muchacha española con una niña chiquita para atender a un matrimonio solo o corta familia. Telf. A-5985. F-1 789 26 Sepbre.

PARA CRIADA de cuartos o de comedor desea colocarse una muchacha española. Sabe cumplir con su obligación. Para informes: Telf. I-7693. F-1 806 26 Sep.

DESEA COLOCARSE joven español de criado de manos, con buenas recomendaciones, muy práctico en todo el servicio fino. Informan: F-3298.
F-1 976 27 Sepbre.

SE DESEA colocar una joven española para criada de manos; ayuda a la cocina. En la misma una señora para cocinar. Cocina bien. Llamen al teléfono I-7860.
F-1 935 26 Sepbre.

SE DESEA colocar una muchacha española de criada de mano o manejadora; sabe cumplir con su obligación; desea casa seria y de moralidad. Teléfono FO-9305.
F 1 930 26 Sept.

SE DESEA colocar una joven de criada en casa seria. Es formal y sabe trabajar. Tiene quien la garantice. No tiene pretensiones. Agua Dulce Núm. 12. Teléfono A-4071. F-1 841 26 Sepbre.

SE DESEA colocar un muchacho español de 17 años de edad, para limpiar o hacer mandados. Informan; Telf. M-4698.
F-1 833 26 Sepbre.

DESEA COLOCARSE un joven asiático, criado de manos, muy limpio, habla español. Telf. A-4324. F-1 791 26 Sep.

SE DESEA colocar para criada de manos o cuartos, española, con buenas referencias. Llame al teléfono U-6737.
F-1 783 26 Sepbre.

SE DESEA colocar una muchacha española para criada o manejadora. Tiene referencias. Sabe cumplir con su obligación. Telf. F-5727. F-1 S-6048 26 Sep.

MATRIMONIO SIN niños desea colocarse en casa particular o de encargado de casa vecindad. No le importa salir al campo. Informan: teléfono A-5324.
F-1 766 26 Sepbre.

UNA JOVEN peninsular desea colocarse de criada de mano o de cuartos; sabe cumplir con su obligación y es persona de moralidad. Informes Santa Clara 16, La Paloma. Teléfono A-7100.
F 1 17794 28 Sept.

SE OFRECE una joven española para criada de mano; lo mismo cuartos o comedor; excelentes referencias de casas particulares. Teléfono M-9578.
F 1 1021 26 Sept.

DESEA colocarse joven española para criada de mano o cuartos, sabe cumplir su obligación, tiene referencias de donde ha trabajado. Informan Tel. A-6923, pregunten por Virginia.
F 1 1033 26 Sept.

DESEA colocarse joven español; práctico en el servicio fino en casa particular o del comercio; tiene buenas referencias de casas donde ha trabajado. Informan teléfono A-7195.
F 1 1017 27 Sept.

JOVEN española desea colocarse con matrimonio solo o corta familia. No le importa dormir en la colocación o fuera. Tel. A-0313.
F 1 1032 27 Sept.

SE OFRECE joven fino español para criado de mano u otro trabajo análogo; tiene buenas referencias. Para informes F-6108.
F 1 1024 26 Sept.

DESEA colocarse una española para cuartos y repasar en tienda de costura; es persona fina y educada; tiene muy buenas referencias; también se coloca para manejar una niña. Teléfonos F-2240 o U-6338. F 1 996 27 Sept.

SE OFRECE una joven española para criada de mano; lleva tiempo en el país; muy trabajadora; excelentes referencias de casa particular. Tel. M-3229.
F 1 1010 26 Sept.

SEÑORA formal cumplidora desea colocarse para comedor; limpieza de habitaciones o casa chica. Tiene buenas referencias. Teléfono I-6228.
F 1 1005 27 Sept.

SE DESEA colocar una joven española de criada de mano o para cuartos o comedor. Tiene buenas referencias; teléfono FO-2268.
F 1 961 27 Sept.

SE OFRECE criada austriaca; sirve a la rusa; tiene buenas referencias. Informan teléfono A-3343.
F 1 S 6064 26 Sept.

F2. Cocineras y Cocineros

SE DESEA colocar una joven peninsular de criada de mano o cocinera, que sabe cumplir con su obligación. Informan en Oficios 13, Hotel "La Gran Antilla"; teléfono M-6114.
F 2 525 26 Sept.

COCINERO ESPAÑOL mediana edad, se ofrece para repostero, pastelero, fiambres, dulcero, sin pretensiones. Buenas referencias. Teléfono A-4218.
F-2 1070 27 Sepbre.

SE OFRECE una cocinera española de mediana edad, para un matrimonio. Cocina española y criolla. Informan Telf. M-9495.
F-2 1052 27 Sepbre.

DESEA COLOCARSE una señora española de mediana edad, sabe cocinar a la española, a la criolla y a la francesa; sabe de repostería. No importa ir al campo y tiene referencias. Telf. F-6949.
F-2 1050 28 Sepbre.

COCINERO REPOSTERO asiático desea colocarse en casa particular. Cocina bien criolla, española. También tiene recomendación. Informan teléfono U-6939.
F-2 804 26 Sepbre.

DESEA COLOCARSE una cocinera de color, de mediana edad, en la misma un joven para hacer limpieza. Telf. U-2535.
F-2 1063 28 Sepbre.

SE OFRECE un buen cocinero y repostero. Cocina a la española, francesa y a la criolla. Tiene buenas referencias. Informes: Telf. F-6229. F-2 1064 28 Sep.

DESEA COLOCARSE una joven española para cocinar; es repostera. Tiene buenas referencias. Informan: Gervasio 18. U-8331
F-2 1044 28 Sepbre.

COCINERA española, diez años de práctica, solicita colocación en casa de moralidad o comercio. Tiene referencias; hace o no plaza. No saca comida. Teléfono U-6946. F-2 1045 27 Sepbre.

SE OFRECE buen cocinero repostero español, cocina criolla, española y francesa, helados y pastelería. Tiene referencias. Es solo. Sale al campo. M-4205. Antonio Vega. F-2 1074 27 Sepbre.

BUENA COCINERA española de mediana edad, desea colocarse. Sabe su obligación y es repostera. Informes: F-6207.
F-2 786 26 Sepbre.

SE DESEA colocar una buena cocinera española; cocina a la española y a la criolla y varios platos americanos y sabe hacer dulce; tiene recomendaciones; no se coloca menos de $40. Informan teléfono F-6206.
F 2 887 26 Sept.

COCINERO del país; voy Cerro y Jesús del Monte; Vedado; hago dulces; voy Marianao y el campo si pagan los viajes. Teléfonos A-5240 y M-4206.
F 2 863 26 Sept.

COCINERA ESPAÑOLA de mediana edad desea colocarse: sabe cumplir con su obligación. Tiene referencias. Telf. A-3151.
F-2 836 26 Sepbre.

COCINERO ESPAÑOL, hombre formal, aseado y económico, trabaja bien todas cocinas restaurant, fonda, barra o negocio, se ofrece. Dragones 10. Telf. M-4363. Barra. Sánchez. F-2 773 26 Sepbre.

DESEA colocarse una joven española para cocinera; criada de mano o manejadora; con buenas referencias. Teléfono I-3085.
F 2 915 26 Sept.

COCINERO JOVEN español desea casa particular o de comercio. Entiende las tres cocinas y repostería. Buenas referencias y sin pretensiones. Informan: Maloja 53. Telf. A-3090. F-2 957 27 Sepbre.

SE DESEA colocar señora española de mediana edad, es buena cocinera; es repostera. Tiene buenas referencias. Informan: Telf. A-3444. F-2 946 26 Sepbre.

COCINERO DEL país desea colocarse; cocina española, francesa y criolla. Tiene referencias de la casa que ha trabajado. Entiende repostería. Para informes: teléfono M-4073. F-2 969 27 Sepbre.

COCINERO del país desea colocarse. Cocina española, francesa y criolla. Tiene referencias de las casas que ha trabajado. Entiende de repostería. M-3957.
F-2 970 27 Sepbre.

UNA COCINERA asturiana de mediana edad desea colocarse; sabe su obligación y tiene referencias; desea corta familia o comercio. M-9220. Serafines 51, por San Benigno. F-2 972 26 Sepbre.

SE OFRECE cocinero repostero del país blanco, de mediana edad; sin pretensiones. Tiene referencias. Tel. M-7255.
F 2 1003 27 Sept.

SE OFRECE una buena cocinera; cocina a la española y criolla; sabe de repostería; muy limpia; buenas referencias de casa particular. Teléf. M-9578.
F 2 1020 26 Sept.

COCINERO repostero ofrece sus servicios a casas particulares. No le importa ir al campo; cocina del país, extranjera. Informan M-3850.
F 2 1015 26 Sept.

BUEN CHINITO joven cocinero y repostero, desea colocar casa particular o comercio. Muchos años práctica, casa particular. Desea buen sueldo. Informan: teléfono M-6097. Pregunte por Tirso Li.
F-2 985 26 Sepbre.

SE DESEA colocar una cocinera española y cocina española y criolla; desea casa de moralidad; tiene referencias. Teléfono A-9591.
F 2 1013 26 Sept.

UN JOVEN español desea colocarse para criada de mano o portero o ayudante de cocina; tiene muy buenas referencias. Calle Cañongo No. 2, entre Santa Teresa y Zaragoza. Teléfono I-7770.
F 2 1014 26 Sept.

SE OFRECE una buena cocinera; cocina española y criolla; sabe de repostería; muy limpia; buenas referencias de casa particular. Teléfono M-3229.
F 2 1011 26 Sept.

UN JOVEN chino muy buen cocinero y repostero desea colocarse en casa particular. Cocina a la criolla; española y francesa; sabe cumplir con su obligación. Informan: Dragones No. 106, altos. Teléfono M-2773.
F 2 1004 26 Sept.

SE DESEAN colocar dos muchachas españolas para cocinar; una para todo y otra sólo para la cocina; cocina a la española y criolla. Tiene referencias. Teléfono M-9247.
F 2 900 26 Sept.

SE OFRECE matrimonio español; ella es buena cocinera; él buen criado; tienen las mejores referencias de las casas donde han trabajado; son jóvenes y de buena presencia y no les importa salir al campo. Tel. A-3343.
F 2 S 6063 27 Sept.

F3. Para o 2 más servicios

DESEA COLOCARSE muchacha española en casa de moralidad, para cuartos o para todo siendo poca familia; entiende de costura. Tiene referencias y es formal y trabajadora. Aguiar número 35. Paquita.
F_3 17738 27 Sepbre.

SE DESEA colocar una muchacha española, para cuartos o para todo, siendo corta familia. Sabe cocinar y entiende de costura. Es formal y trabajadora. Lleva tiempo en el país. Tiene referencias. Teléfono M-5394. Paquita.
F-3 1067 28 Sepbre.

DESEA COLOCARSE una joven española para manejadora o criada de manos. Informes: I-1630. F-3 1046 28 Sepbre.

SE OFRECE una señora de color para cocinar, criada de mano o manejadora. Teléfono M-5142. Aguiar número 55, altos.
F-3 1053 28 Sepbre.

SE OFRECEN 3 jóvenes de color: una para manejadora, otra para cocinar y otra criada de manos. Teléfono F-6146.
F-3 1054 27 Sepbre.

SE OFRECE una señora de mediana edad para cocinar, ayudar a la limpieza o para cuidar un niño en su casa. Tiene buenas referencias. Informan: Campanario 131.
F-3 782 26 Sepbre.

DESEA COLOCARSE joven española de criada de manos o manejadora. Lleva tiempo en el país y tiene buenas referencias. San Miguel número 195-D.
F-3 839 26 Sepbre.

JOVEN PENINSULAR desea colocarse para cuartos o manejadora. Sabe coser. Se dan referencias. Informes; XO-1624.
F-3 797 26 Sepbre.

SE DESEA colocar una joven española para criada de manos o manejadora. Tiene buenas referencias. Telf. U-4669. Cándida. F-3 827 26 Sepbre.

DESEA COLOCARSE una joven española de criada de manos o manejadora. Lleva poco tiempo en el país. Tiene quien la recomiende. Informan: Revillagigedo número 3. M-9731. F-3 830 26 Sepbre.

DESEA colocarse una joven española para cocinar y limpiar a corta familia o matrimonio solo; tiene referencias. Tel. I-7534. F 3 849 26 Sept.

DESEA colocarse una muchacha española de criada de mano o manejadora. Tiene referencias. Pregunten por Flora. Tel. M-3053. F 3 925 26 Sept.

SE DESEA colocar una joven española recién llegada de manejadora o para los quehaceres de un matrimonio aprendiendo a cocinar. Informan en Cruz del Padre No. 6 A. entre Universidad y Estévez, habitación No. 7.
F 3 899 26 Sept.

DESEA colocarse joven española para cocinar y limpiar; es formal y está práctica en la cocina; no duerme en la colocación. M-6630.
F 3 1034 27 Sept.

SE OFRECE una joven española para criada de mano; sabe de cocina y costura; tiene buenas referencias. Informan M-4246. F 3 1016 26 Sept.

SE DESEA colocar una joven española para criada de mano o manejadora. Tiene buenas referencias. Tel. M-9578.
F 3 1019 26 Sept.

SE DESEA colocar un matrimonio español, joven, honrado y trabajador; él para criado de manos y jardinero, y ella para criada de manos o manejadora. Tienen buenas referencias y quien los recomiende, y garantías. Informes: Tamarindo 32, Jesús del Monte. Teléfono I-7782.
F-3 986 27 Sepbre.

SE DESEA colocar una señora de mediana edad, de criada de manos y entiende de cocina. Tiene buen carácter y es trabajadora. Tiene referencias. I-7773.
F-3 990 26 Sepbre.

SE DESEA colocar de criada de mano una joven de mediana edad; tiene referencias. Teléfono FO-1819.
F 3 1008 27 Sept.

DESEA colocarse una muchacha española de mediana edad para cocinar y limpiar si es corta familia o para manejadora; lleva tiempo en el país. Teléfono A-5985. F 3 1009 26 Sept.

DESEA colocarse una muchacha española para criada de mano o manejadora; no le importa ayudar en la cocina; no duerme en la colocación. Informan teléfono A-2387.
F 3 997 26 Sept.

SE DESEA colocar una española para criada de mano o manejadora; entiende de cocina. Informan teléfono U-2403.
F 3 999 26 Sept.

OJO. JOVEN español se desea colocar de criado de manos o portero; tiene muy buenas referencias; libre de toda clase de compromisos. A-6207. F-3 945 26 Sep.

F6. Chauffeurs

SE DESEA colocar un chauffeur con muy buenas referencias; no tiene pretensiones de sueldo. Llame al F-6086.
F 6 842 26 Sept.

MATRIMONIO con magníficas referencias desea colocarse él de chauffeur y ella para cuartos o comedor; son personas competentes y finas y desean familia honorable; juntos o separados. Teléfono F-4441.
(F 6) 966 27 Sept.

CHAUFFEUR, 6 años de manejo; entiende mecánica. Tiene referencias y sin pretensiones. Va al campo. M-9185.
F-6 1075 27 Sepbre.

CHAUFFEUR mecánico joven español desea colocarse en casa particular o de comercio; no tiene pretensiones. Informan teléfono F-6125.
F 6 1026 26 Sept.

CHOFER español joven desea colocarse en casa particular; tiene referencias de las casas que trabajó; no tiene pretensiones. Teléfono X-2662.
F 6 1023 27 Sept.

SE DESEA colocar un muchacho para ayudante de chauffeur o para otra cualquier cosa; también sabe manejar y tiene título, pero no conoce las calles; no tiene pretensiones y tiene buenas referencias. Llame al F-6086.
F 6 843 26 Sept.

SE OFRECE chauffeur español para casa particular; conoce toda clase de máquinas; entiende de mecánico; tiene tiempo en el oficio; tiene inmejorables referencias de la última casa. Informan en el teléfono M-9161.
F 6 923 26 Sept.

F8. Oficinistas

EXPERTO TENEDOR de libros, con muchos años de práctica, se hace cargo de toda clase de contabilidades desde cinco pesos mensuales, con los libros siempre en su casa. Teléfono M-2971.
F_8 15651 8 Octubre.

DESEA COLOCARSE joven para ayudar en oficina o cosa análoga. Conoce de mecanografía e inglés. Buena ortografía. Teléfono I-5747. Rafael.
F-8 1056 27 Sepbre.

TENEDOR DE Libros y corresponsal, práctico y competente en todos los sistemas, joven español, sin pretensiones, ofrécese a casa seria, fijo o por horas. Cuevas, Gervasio 69. Telf. U_6565.
F-8 17740 27 Sepbre.

TAQUIGRAFO CORRESPONSAL inglés español desea trabajo una o dos horas diarias, o cartas copias y traducciones sueltas. A_9195. F.8 17791 27 Sepbre.

F10. Varios

PROPIETARIOS. Hombre serio; decente; buen carácter; referencias; garantías inmejorables; se haría cargo administración casa apartamentos. B. Moura. Apartado 907. Habana.
F 10 886 3 Oct.

SE VENDE una bonita lámpara de sala y otra de mesa. Informan en la calle 17 número 422, entre 4 y 6. Telf. F-5384.
F-10 1051 4 Octubre.

SE OFRECE para cualquier trabajo un joven español con tiempo en el país y que puede presentar muy buenas recomendaciones como persona honrada y trabajadora; para informes Hotel "Cuba", Egido 75, teléfono M-8481.
F 10 904 26 Sept.

DESEA encontrar una casa para lavar una muchacha española en casa de moralidad y dormir en su casa; tiene referencias. X-2380.
F 10 898 26 Sept.

DESEO ENCONTRAR donde trabajar, bien de dependiente de tejidos, vendedor o cobrador; antiguo empleado de "La Casa Grande". Informan: M-9196.
F-10 948 26 Sepbre.

UN MATRIMONIO sin niños desea hacerse cargo de inquilinato grande o chico; ya han sido muchos años del ramo; es muy cumplidor. Tiene buenas referencias, sin pretensiones. También se hace cargo de la limpieza de departamentos. Para informes Monte número 2 letra H. Telf. M-8175. A todas pregunte por Salgueiro en la vidriera.
F-10 947 27 Sepbre.

ATENCION. Un matrimonio joven, sin hijos, españoles; sanos y robustos; buenos agricultores y gente de trabajo en general; desean finca donde trabajar. Buenas referencias. José Blanco. Teléfono FO-2614. F 10 1002 27 Sept.

SE DESEA colocar señor español de mediana edad para una finca; entiende de siembra y animales de todas clases; lleva tiempo en el país. Informes teléfono U-6608.
F 10 965 26 Sept.

HOMBRE ACTIVO, joven y buenas maneras, buen carpintero, entiende de albañilería, pinturas e instalaciones de agua, habla y escribe inglés. Solicita empleo sin pretensiones de sueldo o comodidades. N. López, Delicias 22 esquina Quiroga, Víbora. F-10 967 27 Sepbre.

G AVISO OPORTUNO

G-1.—Religiosos.
G-2.—Oficiales.
G-3.—Agencias de Colocaciones.
G-4.—Saldos.
G-5.—Arrendamientos.
G-6.—Pérdidas.
G-7.—Para las Damas.
G-8.—Para el Hogar.
G-9.—Enseñanzas.
G-10—Interés General.

G3. Agencias de Colocaciones

VILLAVERDE y Compañía. O'Reilly 13. Telf. A-2348. Si usted necesita un buen cocinero, camarero, criados, dependientes, fregadores, cafeteros, chauffeurs, jardineros, etc., etc. Llame al teléfono de esta antigua y acreditada casa y se le mandará en seguida con las referencias necesarias. Se mandan a toda la isla. Agencia seria.
G 3 S 5959 3 Octubre

AGENCIA La Unión, de Marcelino Menéndez. Treinta y dos años de establecida. Es la única que en cinco minutos facilita todo el personal con buenas referencias. Llamen al Telf. A_3318. Habana.
G.3 S-5829 11 Octubre

LA MATANCERA A-7740. Sirvo rápidamente cocineras, criadas, toda clase de servidumbre y empleados de ambos sexos con referencias. Calle Sol 79. Servicio permanente a todas horas.
G 3 17076 30 Sep.

G5. Arrendamientos

EXCEMICIDA de Madame Sentouré, maravillosa pomada francesa, infalible para ezcemas, herpes, psoriasis, granos, fístulas. Poderoso específico para llagas, úlceras crónicas. Curas asombrosas. Venta: Sarrá, Johnson, Taquechel. Depósito: Máximo Gómez 412. Dr. Morist.
G-8 Ador. Indf.

G6. Pérdidas

PERRO extraviado mixto de bulldog, color verdugo; frente y pecho blanco; entiende Willo. Serafines No. 14. Su dueño Manuel Díaz. La persona que lo entregue será gratificada.
G 6 S 5969 27 Sept.

G7. Para las Damas

PELUQUERA, PEINADORA Y MANICURE

Ofrece sus servicios exclusivamente a domicilio: Melenas 40 centavos; Rizado Marcell: 60 centavos; Manicure 60 centavos. Arreglo de cejas 40 centavos. Masaje. Será usted atendida con esmero y prontitud llamando al teléfono I-3523.
G 7 635 1 Octubre

PIELES

Se arreglan y reforman. Neptuno 139 altos. Tel. U-5473.
G 7 646 6 Oct.

PEINADORA

Con los últimos modelos de París y Madrid, el último grito de la ondulación Marcel, a precios módicos en mi casa y a domicilio. San Rafael 41 C, altos. Tel. A-1411. G 7 16910 27 Sept.

MANTONES DE Manila: mantillas, peinetas españolas; trajes típicos de todas naciones, pinturas, maquillajes para artistas de teatro y cine. Alquiler de disfraces para carnaval, de todas clases y estilos, los alquila PILAR, Virtudes 28, entre Aguila y Amistad. Teléfono M-9392.
FUERA CANAS. Obtenga un hermoso color negro o castaño usando "La Favorita", tintura instantánea y vegetal a base de Quina. Estuche $1. De venta en boticas y sederías. Depósito: Peluquería PILAR, Virtudes 28. Teléfono M-9392.
CORTE de pelo a sus niños por expertos peluqueros, estilo americano y francés. Niños: 50 centavos. Niñas modelo "Garzón", niños "Juana de Arco", 50 centavos. Señoritas 80 centavos. Peluquería PILAR, Virtudes 28. Teléfono M-9392.
PILAR. Peluquería de señoras y niños. Peinados $1. Masajes, 50 centavos; manicure, 50 centavos; lavado de cabeza, 50 centavos; teñido del cabello desde cinco pesos. Trenzas, moños postizos, cabello. Virtudes 28. Teléfono M-9392.
G-7 14999-00_91 25 Sep.

G8. Para el Hogar

"EL PENSAMIENTO". Calzado a medida; hecho a mano. Especialidad para pies delicados o defectuosos. Pasamos a domicilio. No cobramos el lujo. Calzada del Cerro 771. (Frente a la Iglesia). Teléfono I_6157.
G 8 S 4745 18 Octubre

POMADA SULFO-ZINC

Alivia y cura ezcemas, granos, herpes, urticarias y todas las afecciones de la piel. Haga una prueba hoy mismo. Precio 60 centavos. Depósito: Farmacia DAUDEN, 10 de Octubre 118, Habana. Telf. M-5303.
G-8 16690 11 Octubre

G9. Enseñanza

PROFESOR COMPETENTE de primera y segunda enseñanza con mucha práctica y magníficas referencias. Da clase a domicilio. San Miguel 126. Telf. U-1264.
G-9 771 28 Sepbre.

RAMONA GIRAL DE MENDEZ

Profesora de Corte y Costura por el Sistema MARTI. Fundadora de este método en la Habana. Enseñanza por los últimos figurines. También da clases de Corsés, Sombreros y Flores de Modista. Clases a domicilio a precios módicos. Edificio Gévea, calle 13 entre 18 y 20, Vedado. Teléfono F-4760. G-9 820 9 Octubre

INGLES, TENEDURIA, Taquigrafía (inglés y española). Mecanografía, Ortografía, Matemática, Dibujo Lineal y Mecánico. Enseñanza a domicilio por el Profesor Francisco Heitzman. Reina 26, altos. Honorarios 11 pesos mensuales. Se darán más informes por escrito o personales.
G-9 606 20 Octubre

MARIA AURELIA OBIOL. Piano, Solfeo, Teoría; bordado a máquina. Clases a domicilio y particulares. Lucena 13, bajos. Teléfono U-5564. G_9 17589 27 Sep.

PROFESORA DE Piano, Teoría y Solfeo. Incorporada al Conservatorio Orbón. Dá clases a domicilio y en su casa. Precios módicos. Telf. A-7371. Egido 55, altos. G_9 17587 3 Octu.

INGLES

Enseñado por Profesora americana, sorprendentes resultados en pocas semanas. El discípulo leerá, escribirá y hablará el inglés en poco tiempo. Lecciones a domicilio también. Miss Kapan, Edificio Granada. San Rafael 14 y medio. Depto. 402. M_8005. G_9 575 21 Octubre.

PROFESORA de piano graduada con Medalla de Oro en el Conservatorio Orbón. Da clases de piano y solfeo. Calle Luis Estévez 30, Víbora. Telf. I-2004.
G-9 609 6 Octubre

ENSEÑANZA DE francés, clases particulares. Traducciones, referencias locales, lección de ensayo gratis, experimentado profesor. Amistad 70, esquina San Miguel. Telf. A-0548. G-9 846 1 Octubre

PROFESOR MERCANTIL

Clases nocturnas de Teneduría de libros. Cálculos mercantiles. Contabilidad superior, a cargo de experto contador. Enseñanza práctica. Tiempo convenido. Inglés gratis. San Ignacio 118.
G 9 615 6 Octubre

ACADEMIA "CASTRO"

Primera y Segunda Enseñanza. Aritmética Mercantil y Teneduría de Libros en 6 meses. De 8 a 11 de la noche. Damas 26, entre Luz y Acosta.
G-9 14845 27 Sepbre.

CLASES INDIVIDUALES día y noche. Teneduría, aritmética, caligrafía, redacción, todo $5.00 mensuales. Inglés, Taquigrafía Pitman, mecanografía, ortografía, $5.00. Diploma y empleo final. Profesor Tizol. Belascoaín 195. Tel. M-1803. Pida folleto.
G_9 S-5975 19 Octub.

LAS FAMILIAS del Vedado preguntan siempre por el Profesor Vega, cuando quieren preparar a sus hijos en ingreso o geografía, historia, gramática, literatura, lógica e inglés del Bachillerato. Me encargo de todo el curso. Clases a domicilio. Teléfono F4315.
G 9 16998 Octu. 13.

DOY CLASES de francés a cambio de clases en inglés. Informes: Menéndez. Teléfono M-8791. G_9 17309 26 Sepbre.

PROFESOR GRADUADO en Madrid y París. Clases a domicilio. Primera y segunda enseñanza. Gramática, Historia, Literatura, Geografía y Francés. Sr. Cid. San Lázaro 388_A. Telfs. U.4746 y A_4848
G-9 16704 4 Octubre.

BAILES, WILLIAM.—M-3643

Aprenda danzón, son, tango, blues, danzonette, vals, paso-doble, fox, todos $10 adelantado $5. Bailes españoles, castañuelas, jota, zambra. Casa particular. M-3643. G 9 16177 8 Octubre

Gran Academia Comercial de Idiomas, Taquigrafía y Mecanografía. Unica premiada en el concurso Profesional celebrado el 28 de Mayo de 1922. Colegio elemetal y superior. Director: Luis B Corrales Loma de la Iglesia de J del Monte, Teléfono I-2490 Clases de día y de noche Internos En todas las librerías y en esta Academia se vende la única Aritmética Mercantil, práctica, con problemas de Teneduría de Libros Más útil y más barata que se conoce
E-1708 Indf. 1 Ag.

PROFESORA DE TAQUIGRAFIA

Clases particulares y a domicilio de Taquigrafía Pitman, por experta taquígrafa. Nocturnas, colectivas, a $3. Método práctico, otorgando diploma. S. Ignacio 118 altos. Tel. A-9621.
G 9 16653 27 Sep.

SISTEMA MACHADO
ACADEMIA NACIONAL

Primero y único "Metodo Nacional de Corte y Confección Parisién Sistema Machado" que se halla inscripto y registrado con arreglo a la Ley en nuestra República. Clases de Corte y Confección Parisién. Sombreros finos. Mo[illegible] los franceses y toda clase de labores. Enseñanza perfecta, práctica, rápida, fácil y moderna. Señoras, señoritas: no aprendan por métodos anticuados. Lo moderno se impone; no se dejen engañar por anuncios de sistemas antiguos. ¿Desea usted aprender el Corte y Costura pronto y bien? Venga a esta Academia. La autora de este moderno METODO le garantiza su enseñanza en dos meses con el Título de Profesora. Corte especial y Trabajos manuales para las Escuelas Públicas. Curso especial por correspondencia garantizándole la enseñanza por este modernísimo método nacional. Unico Método completo que cuenta con Patrones y Modelos modernos y claras explicaciones. Se vende el nuevo METODO Nacional. Ultima creación de la Moda de 1929. El más moderno y fácil de aprender, estudiando este valioso Método en su casa se aprende el Corte y Costura en dos meses. Se remite a cualquier pueblo de la República. Pida informes a su Autora y Directora General.

SRA. FRANCISCA MACHADO
Lealtad 117, altos, esquina a San Rafael.—Habana.
G-9 960 24 Octubre.

PROFESOR Domingo Valdés Goñi, de 1a. y 2a. enseñanza, sabe inglés, dá clases a domicilio. Telf. X-2970. Llamar de 8 a 12 a. m. y de 4 a 7 p. m.
G-9 991 4 Octubre

COLEGIO "SAN ELOY"

Pupilos desde $18.00 al mes. Primera Enseñanza. Preparatoria. Bachillerato. Idiomas y Comercio. Se admiten internos, medio internos y externos. Calzada del Cerro No. 620. Habana. Tel. I-6002. Pida prospecos.
G 9 E 2132 5 Octubre

PROFESORA INGLESA

Tiene algunas horas libres. Llame al teléfono F-3048.
G9 15211 Oct. [illegible]

Academia de inglés "ROBERTS"
MALECON 31

Clases nocturnas seis pesos mensuales. Clases particulares por el día en la Academia y a domicilio. ¿Desea usted aprender pronto y bien el idioma inglés? Compre usted el METODO NOVISIMO ROBERTS, reconocido universalmente como el mejor de los métodos hasta la fecha publicados. Tercera edición pasta. $1.50.
E-1403 Indf. Junio 5

PROFESORA FRANCESA
Graduada de la Universidad de París

Da clases de Francés y Literatura a domicilio y en su Academia. Calle 4 número 253, entre 21 y 27. Vedado. Telf. F-2658.
E-1862 Indf. 1 Sep.

PROFESORA DIPLOMADA de francés y primera enseñanza de español, se ofrece para dar lecciones particulares a domicilio o como institutriz interna. Muy buenas referencias. San José 139, 2o.
G-9 16823 27 Sepbre.

G10. Interés General

SEÑORAS: cualquier clase de empleado doméstico que usted necesite, pídalo a la Cuban American Employement Office. Tels. A-3343 y A-2312; serán atendidas en el acto; todos nuestros empleados tienen muy buenas referencias.
G 10 S 5977 29 Sept.

¿PIENSA USTED CASARSE? Me hago cargo de diligencias para matrimonios sin molestias para lso contrayentes; inscripciones de nacimientos en el Registro Civil, de cualquier edad, ciudadanía cubana, pasaportes, antecedentes penales, divorcios. Tomás Vega, Mandatario Judicial. San Nicolás 262. Telf. A-8586.
G-10 1073 30 Sepbre.

AVISO

Se desea saber el paradero del súbdito español, de la provincia de Santander, Sr. Federico Gumersindo Hervás Pérez, para enterarle de asunto de familia que le interesa. Ultimamente fué visto en Ciego de Avila en el año 1921. Tiene 64 años de edad. La noticia cierta de su paradero será gratificada con la cantidad de $20.00. Dirigirse al Sr. José Barquín, Apartado 1234, Habana.
G 10 E 2248 4 Oct.

PASAJE A NEW YORK

Vendo mi pasaje premio Concurso Serie Mundial en buenas condiciones; base contado. Véame Hotel Perla de Cuba. José Fernández Lamas. M-5971.
G 10 995 27 Sept.

AVISO IMPORTANTE: Se transfiere un viaje a New York del Concurso General DIARIO DE LA MARINA, con todos sus derechos. Informa: Ernesto Fonts, Despacho del Express. Zulueta y Teniente Rey, a todas horas. G-10 973 27 Sepbre.

CEMENTERIO DE COLON. Panteón de 2 bóvedas forradas de mármol, a la entrada, magnífica situación, se dá en ganga. Sin intermediarios, urge venta. Telf. A-7632
G-10 808 29 Sepbre.

SE DESEA saber el paradero de José Manuel Estévez, natural de Listonco, Orense, España. Su primo Arturo Martínez, Factoría 70, Habana. G-10 801-12 26 Sp.

SOLICITO personas que quieran casarse, hacerse ciudadanos cubanos, inscribir hijos y sacar título de chauffeur. Bureau Habanero, Infanta 43 C, esquina a Benjumeda. Tel. U-1115, de 2 a 6 p. m. Vamos a domicilio.
G 10 17343 16 Octubre

H AVISO ESPECIAL

H-1.—Hoteles.
H-2.—Casas de Huéspedes
H13.—Comidas a Domicilio.
H-4.—Cambios.
H-5.—Clínicas y Sanatorios.
H-6.—Acciones, Bonos, Valores.
H-7.—Dinero e Hipotecas. Se toma.
H-8.—Dinero e Hipotecas. Se ofrece.
H-9.—Bancos y Banqueros.
M-10—Miscelánea.

H1. Hoteles

THE SAVOY

NO HAY COMO LA HABANA

Para pasar un verano agradable. Numerosas familias de provincias nos visitan durante los meses de calor, pues aquí en el Vedado hallan el clima agradable, comodidad y distracción. THE SAVOY es un verdadero hogar, tranquilo y delicioso, rodeado de jardines que proporciona las ventajas del hotel sin las molestias ni cuidados de la casa. Cien metros de portales, siempre frescos y con sombra, donde las señoras se sientan a leer, coser y pasar el rato. Comunicación fácil con toda la ciudad y Playa de Marianao, por los tranvías y ómnibus de las calles 17 y 9. Adoce minutos del Parque Central, de las tiendas de moda, teatros, cines y bancos. Precios módicos incluyendo tres excelentes comidas diarias, en mesas separadas para cada familia. Cuartos con baño particular y closet. Reserven habitación por escrito.
VEDADO, F ESQUINA A 15.
TELEFONO F.5270.
LA CASA DE LAS ESTATUAS
H_1 E_305 Indf. 13 Feb.

GRAN HOTEL Colón, Villegas 110; cinco pisos, elevador a todas horas, ventilado y cómodo como ninguno. Habitaciones con servicio privado, de $20.00 a $40.00 mensuales, diario de $1.00 a $2.00; almuerzo 50, comida 50. Telf. M-5037.
H 1 15166 29 Sept.

HOTEL "LUZ"
OFICIOS NUMERO 35

Este hotel, preparado por su nuevo dueño, ofrece a las personas decentes y familias estables, cómodas y frescas habitaciones y apartamentos con elevador, con baño privado o sin él. Precios al alcance de todas las fortunas. Con líneas de tranvías a todas partes. M-5764.
H_1 S_5909 1 Octubre.

H2. Casas de Huéspedes

HUESPEDES. Prado 105. Se alquilan habitaciones frescas y espaciosas a todo estar; trato familiar; frente al Capitolio. Teléfono M_8514.
H 2 S 5981 4 Octubre

PENSION IMPERIAL

Casa económica, para familias estables. Habitaciones y comida, con todos adelantos modernos. Trato inmejorable. Reina 55 altos, casi esquina a Rayo.
H-2 786 3 Octubre.

LA COVADONGA

Casa Huéspedes. Los nuevos dueños ofrecen a familias de moralidad y hombres solos hermosas habitaciones con balcón a la calle e interiores; con lavabos de agua corriente y con comida a precios de situación. Galiano 101, altos. Ferretería. A-6545.
H 2 1027 29 Sept.

CASA DE HUESPEDES para matrimonios. Habitaciones amuebladas, agua corriente, servicio privado, buena comida. Casa de orden. Precios de lo más económicos. Reina 83 esquina a Manrique. Telf. M_4069
H_2 17734 29 Sepbre.

HUESPEDES Obrapía 99, hermosas habitaciones, vista calle, baños calientes todas horas con buena comida una persona $35. Matrimonios $55 mensuales. Buen servicio mucho aseo, pruebe.
H 2 S 5853 28 Sep.

HOTEL "PALACIO BERLIN"

Zulueta 83 entre Misión y Gloria. Ofrecemos habitaciones amuebladas para matrimonios con desayuno, almuerzo y comida por $70.00. Las habitaciones más frescas de la Habana. Todas con balcón a la calle y con baños privados o sin él. Magnífico comedor con esmerado servicio de camareros. No engañamos, nuestras mejores referencias son nuestros mismos clientes. La mudada no le cuesta nada, la hace la casa por su cuenta. Visítenos y quedará complacido. Teléfonos M_4471 y M-4251. (H_2) S.5910 16 Octubre

PENSION IDEAL. Casa exclusiva para familias. Habitaciones altas y bajas para matrimonios, a personas solas. En la azotea, independientes para hombres solos, agua corriente en todas las habitaciones. Baños con servicios de duchas frías y calientes. Excelente comida. Consulado 124, esquina a Animas.
H_2 S-5807 11 Octubre

H8. Dinero e Hipotecas Se ofrece

DINERO

Doy grandes y pequeñas cantidades en hipoteca desde el 6x100 en adelante para la Habana y sus barrios; también tengo para los Repartos. Operación rápida y absoluta reserva.

JULIO C. GRANDA

Obrapía 33. Telfs. M-5931 y F-5759.
H-8 S_5631 4 Octubre

TENEMOS GRANDES

Y pequeñas cantidades de dinero para hipotecas al mejor tipo, sobre fincas, casas en la Habana, Marianao y sus barrios, para fabricar. Martínez y Prieto, O'Reilly 23. A-6951.
H-8 E_1170 Indf. 1 Jun.

DINERO EN HIPOTECA AL 6

en buenos puntos. Al 7 y al 8 por ciento para cualquier lugar. Mucha reserva y gran seriedad. Rodolfo Carrión. Oficina, Trocadero 89, Teléfono A5658. Domicilio I6102. H 8 S 5744 7 Oct.

DINERO EN HIPOTECA AL 7x100

EN CANTIDADES NO MENORES
DE 20 MIL PESOS

RICARDO CERVERA

OFICIOS NUMERO 22, (ALTOS)
E_2 176 30_ds. 18 Oct.

DINERO en pagaré con firmas de propietario de casas, facilito cualquier cantidad; también doy dinero primera y segunda hipotecas al 7 0|0 sobre fincas rústicas y urbanas, sobre alquileres con dominios, usufructos y participación de herencias; operaciones en 24 horas. Alberto Cuervo. Obispo 59 altos edificio Europa; apartamento 2. A-0318.
H 8 S 5632 30 Sept.

EN HIPOTECA doy $500 a $5.000 sin comisión. Habana, Repartos. También $6.000 a $50.000. Neptuno y Amistad, café vidriera tabacos. 9 a 3. Díaz.
H_8 17599 26 Sepbre.

SE COLOCAN doce mil pesos en hipoteca. No se cobra comisión. Aurelio Montes, Oficios 10. M-5393. H_8 599 29 Sep.

"BARCO parado, no gana flete". Ofrezco $4.800 o menos al primero que lo solicite (véame, no repararemos en el rédito). Reina y Manrique, Café, dueño. ¡Ojo! No pago corredor.
H 8 875 26 Sept.

FOLLETIN 19

RICARDO LEON

VARON DE DESEOS

De venta en la Librería Internacional, Obispo 92.—A-0622.—Precio: $1.00.

los que tienen tiempo y humor para leer u oír preceptos tan extremados y difíciles, saben, si son personas de buen sentido, extraer de ellos lo que es justo y razonable, lo que mejor se puede acomodar a las exigencias de la vida presente... Seguir a cierra ojos cuanto leemos u oímos, lo que dicen los santos y lo que escriben los poetas, sin discernir lo que se debe al ideal y lo que exige el mundo en que vivimos, es dar en locos y quijotes. Una cosa es lo ideal y otra lo positivo. Una cosa es la poesía y otra muy diferente la prosa. Ni lo poético ni lo místico son manjares para todos los días. No se puede vivir a todas horas en la región de lo sublime. La realidad es harto vulgar. La vida es prosa, hija mía...

El duque sonríe muy satisfecho de sí mismo, de su tacto mundológico, de su experiencia filosófica y política.

La duquesa, que le oye embelesada como tan ducha en eso de acomodar a su gusto lo ideal a lo vulgar y traer lo sublime y lo divino como un arrequive suntuario, como un aditamento de buen tono a sus delicias y obstentaciones mundanas, sonríe también con mohín de asentimiento y mojigatería.

—Mi marido—piensa tal vez—, como marido deja mucho que desear, pero..., ¡qué talento tiene el muy bribón!

—Muchacha—reitera el duque, ya picado por el silencio y actitud de su hija, en quien se advierte, aun al través de su humildad y profundo recogimiento, una resolución invencible—. Tú estás un poco enferma... enferma de literatura. Tú has leído mucho. Has leído demasiado. Y eso suele traer muy malas consecuencias para las personas que tienen, como tú, la sensibilidad tan aguda y la imaginación tan exaltada... Todo lector impresionable siente el deseo de imitar lo que lee. Por eso para levantar de cascos no hay nada como libros. Aun los mejores, los más devotos, caldean el corazón y el cerebro, aguzan la fantasía—la loca de la casa— y la llevan a hacer locuras por el mundo. Locuras buenas a veces, pero al fin locuras. Y para eso lo mismo tiene leer vidas de santos que libros de caballería. Se da en Quijote o en Loyola cuando no en una casa de salud. Hija mía, lo que tú padeces, lo que tú llamas vocación religiosa, es, sencillamente, un atracón de literatura.

—Dice bien tu padre—confirma la duquesa, disimulando, como el duque, bajo escarceos irónicos, la indignación y la cólera que a los dos les hierve en el pecho—. A ti siempre te gustó meterte en libros de Caballerías. Y en toda clase de libros. No fué menester que te diese por los trotes universitarios, como esas bachilleras que andan por ahí, para echártelas de sabia y de superior a las demás. Ya lo decía Marisol: a ésta lo mismo le da tragarse la Suma Teológica que un curso de Medicina. No sabes en qué dar. No te bastan los halagos de tu posición, tus éxitos de mujer, la satisfacción de todos tus antojos. Fiestas, viajes, deportes, el mundo, la sociedad, los muchachos más brillantes, los mejores partidos: todo te aburre, nada te parece bien. Nada ni nadie te interesó nunca de veras. Ni tus padres ni tus hermanos, ni tus amigas, ni tus novios. ¿Pero qué querrá esa chica?—dice la gente de ti—. ¡Cualquiera es capaz de adivinarlo! Ni tú misma sabes lo que quieres. Con ese genio tan difícil, con ese carácter tan extraño, con esa imaginación... ¡cualquiera sabe por dónde vas tú a salir! Desde luego por algo peregrino, extravagante o singular. Cuando ya parecías más a punto y con tu media naranja, bastó que viniera "ese hombre" para volverte loca y meterse lo del monjío en la cabeza. Si en vez de ser un misionero es un aviador, a estas horas ya estabas tú por los aires, como Margot Soriano. Y si es el duque de Zaragoza, te vemos como a Pilar Careaga, conduciendo trenes. Pero vino el padre Spínola y ¡zas! a meterte en un convento... ¡Infeliz! ¿Qué te figuras tú que es un convento, si no los conoces ni los vistes más que en clase de turista, yendo con toda comodidad en tu automóvil?

—Imaginación, pura imaginación—concluye el duque—. Tú te has fabricado en el magín un monasterio a tu gusto, una especie de Monasterio de las Huelgas, refinado y elegante, con mucho aquel de fililíes artísticos e históricos, claustros románicos y cúpulas angevinas, y allí tú, con el hábito blanco de larga cola y de magnífico atuendo, como una infanzona real, como abadesa noble, por el estilo de doña Constanza de Castilla, doña Misol o doña Antonia Jacinta de Navarra... Tú has leído también la vida de aquella ilustre monja mejicana, intelectual y poetisa, sor Juana Inés de la Cruz, y te figuras que, como ella, vas a tener una celdita a tu placer una especie de ateneo científico, artístico y literario con biblioteca, instrumentos músicos y certámenes poéticos... ¡Lo que yo te digo: literatura, todo eso no es más que literatura!

El duque tal vez no sabe—o se lo calla—que sor Juana Inés de la Cruz sabía hacer compatible en el claustro la literatura, la música y la ciencia de servir a Dios; que la que fué en el siglo tan célebre tan hermosa, dama de honor en el palacio del virrey, musa de caballeros poetas, supo después mortificar su cuerpo, sacrificar todos sus gustos y morir santamente en una epidemia cuidando con admirable solicitud y heroísmo a sus hermanas de religión.

¿Por qué no ha de hacer la marquesita de Anzores lo que hizo sor Juana Inés y lo que hicieron tantas otras que sin ser musas ni santas, ni aspirar a tan sublime corona, dejaron las suyas, no ya ducales, sino de reinas y emperatrices, para ceñir la toca y el sayal?

Pero ¿qué vocación religiosa, qué impulso heroico no fueron contrariados si no escarnecidos por el mundo, y antes que por el mundo en el hogar, no sólo en razón al interés egoísta de los deudos, como aquí los duques de Argentona, sino hasta por las gentes más desprendidas y cristianas?

Hombres tan de bien como Alonso de Cepeda, el padre de Santa Teresa de Jesús, y Martín García, el hermano mayor de San Ignacio de Loyola, se resistieron porfiadamente a consentir lo que ellos juzgaban locura, ingratitud, malogro de sus esperanzas familiares.

¡Oh, la ironía, la paradoja, el choque de la eterna aspiración con el sentido de la tierra; el deseo impaciente de volar y el de cortar las alas a todo aquel que se remonta al cielo; la "santa imaginación" de los hombres cuando alguien se decide a realizar sus propios ideales, a encarnar sus teorías en la práctica; su egoísta repulsa cuando al pedir amor ven que el Amor llama a sus puertas; sus cobarde prisa por scfocar el fuego cuando el fuego sagrado del altar prende en sus casas!

Pues si esto sucede hasta en aquellas donde tuvieron solar y habitación los santos y los ángeles, ¿qué no ha de suceder en esta de los duques, donde tan sueltos y prevenidos andan ahora los demonios?

3

Pobre marquesita de Anzores. Conjurados todos en la casa contra ella, todos son a hacerle creer que lo que juzga inspiración es un ardid de Satanás, una sugestión malsana de las más horribles tentaciones y de los pecados más abominables.

Puro egoísmo—oye decir a la duquesa a todas horas—. Pura vanidad. Lo que de siempre: ganas de singularizarte, de llamar la atención. Orgullo. Soberbia. Ingratitud Una doble y mostrousa felonía. Una deslealtad a tu novio. Una traición a tus padres. Si tal hicieras no tendrías perdón de Dios.

—Apresiones—oye decir al duque—. Fantasías. Delirios. Neurastenia. Crisis del sexo y de la edad. A esta chica es menester sacarla de aquí, levantar sus nervios y su espíritu. Aquí la pobre se entristece y se aburre. A viajar otra vez, a distraerse... Y luego a casarse, como Dios manda y según está prometido... ¡Pues no faltaba más! Y si se resiste, a un sanatorio, a una casa de salud. Si no quiere marido, un médico.

—Pero, hija mía—oye decir al capellán, muy en su papel y con razones muy [illegible] caso—, ¿por qué rehuyes el camino que Dios por mano de tus padres te señala? Un varón isigne de la Compañía el venerable Baltasar Alvarez, dechado de maestros de almas, como lo fué de Santa Teresa de Jesús, decía que el verdadero fervor no está en buscar nuevas invenciones, sino en andar por los caminos viejos sin imperfecciones... Y el mismo San Ignacio de Loyola, en quien son tan grandes la santidad y la prudencia, estimaba más la disciplina y la templanza del espíritu, su refrenado y gradual escenso a las cumbres heroicas de la virtud, que las conversiones fulgurantes, las penitencias desmesuradas, los sobresaltos y estampidos...

—Pero también el santo Fundador—replica Gracia estremeciéndose como quien despierta de un sueño—decía, y lo probó en su conversión, fulgurante como pocas, que es preciso aborrecer en todo y no en parte cuanto el mundo ama, es decir, las honras, los deleites, las riquezas, y amar cuanto amó el Señor, sufrir por El la pobreza, la infamia, las injurias y hasta el ser tenidos por locos. "O padecer o morir", decía Santa Teresa. "No se puede servir a dos señores", dice el Evangelio.

—Más humildad, hija mía. No toca a los seglares, y menos a las mujeres, aunque sean tan cultas y tan leídas como tú, discernir las palabras de los santos ni interpretar el Evangelio según su opinión y parecer. Por ahí se va al libre examen y se cae de cabeza en muchas confusiones y herejías... En todos los estados y dignidades de este mundo es perfectamente posible la gracia del Señor. Santos hay que fueron reyes y próceres, sin abdicar de sus coronas y riquezas ni trocar las abundancias del siglo por la estrechura de un convento. La riqueza en sí misma no es un mal. Puede ser un gran bien. Según a lo que se aplique. No es dama la virtud que gane o pierda por vestir andrajos o púrpuras y terciopelos. Pues ¿qué decir del matrimonio? Tan sacramento es el matrimonio, hija mía, como lo es la penitencia, como lo es el orden sacerdotal y todos los otros. Todos ellos son de origen divino y dan la gracia santificante a quien los recibe bien dispuesto. No es el claustro la única fuente sellada de la Iglesia. Nuestra Madre, sobre todo ahora, más que en las casas de oración necesita de nosotros en el siglo. Tiene también la mujer muchas y muy gloriosas obligaciones en el mundo. ¡Bella, delicada y difícil la misión de la Mujer, de la Esposa y la Madre en la sociedad cristiana! Sus funciones seculares y domésticas no son menos trascendentes y piadosas que la oración de las monjitas en su retiro monacal. Tanto vale como la esposa del Señor la "mujer fuerte" que comunica su virtud a los hombres; la "perfecta casada", que infunde su perfección a su marido y a sus hijos. Tan alta dignidad confiere de las vírgenes como la corona de las madres. Santas hubo y habrá vírgenes y penitentes, puras como azucenas en los jardines de los claustros, pero no menos resplandecen la santidad o la virtud de aquellas insignes reinas matronas, Brígidas, Blancas, Isabeles y Berenguelas...

—Cada cual tiene su vocación—insiste Gracia mansamente—. La mía no está en el mundo... Perdone usted, lo siento y lo digo sin vanagloria, con humildad...

—Pero ¿qué vocación puede ser esa—replica don Telmo—, tan súbita y fulminante, sin un motivo, sin un antecedente...? ¿No será más bien un fuego fatuo, una ilusión pasajera o tal vez un engaño, un ardid del mal espíritu para cegarte y perderte? Claro que por merced de Dios hay vocaciones que hieren de súbito como un rayo de la gracia, llamamientos vehementísimos y golpes milagrosos como los que dieron por fruto la conversión de innumerables almas elegidas. Pero ¿quién se atreve a presumir que recibió tan extraordinario beneficio, que oyó en sus vigilias y oraciones la voz terrible de la divina Majestad? ¿Quién osa, hija mía, discernir por sí misma en estos trances, con riesgo de confundir allá en lo hondo de la conciencia las hablas sobrenaturales con los escuchos de la soberbia humana?

—Líbreme Dios—arguye la penitente con lágrimas en los ojos y una gran ternura en el pecho—, líbreme Dios de la soberbia de creer que fuí llamada por especial aviso. Lo que

M.E.C.D. 2016

M-8404 PARA QUEJARSE SI NO TIENE BUEN SERVICIO M-8404 | EJEMPLAR —5 CENTAVOS | DIARIO DE LA MARINA | SEPTIEMBRE 26 DE 1929 | A-3333 PARA DICTAR SUS ANUNCIOS CLASIFICADOS A-1014

RESULTO MUERTO UN INDIVIDUO EN UNA RIÑA HABIDA ENTRE "ÑAÑIGOS"

La policía no pudo descubrir al autor del disparo que causó la muerte a su enemigo Francisco Acosta y Cuní

UNA NUEVA ALTERACION DE BILLETES DE LOTERIA

Al defender a un menor contra una agresión, un joven de 18 años fué herido gravemente. Ahogado en el muelle

En la bodega situada en Jesús Peregrino y Oquendo, ocurrió anoche una riña entre individuos pertenecientes a distintas potencias de ñáñigos y a la peor escala social.

Con motivo de este suceso, resultó muerto Jacinto Acosta Cuní, alias "Franco" de 20 años de edad y vecino de Zanja número 100, sin que a pesar de cuantas investigaciones hizo en principio la policía, se pudiera saber a ciencia cierta quien fuera el autor del hecho.

En el mencionado establecimiento se encontraban varios individuos y el que más tarde encontró la muerte tomando unas copas y discutiendo entre ellos.

Cuando la discusión tomaba caracteres alarmantes, pues perdiendo la ecuanimidad, los actores de ella promovieron una reyerta, sonó un disparo que hizo caer herido al Acosta, dándose todos los demás, precipitadamente a la fuga.

El vigilante 1788, que acudió al ruido de la detonación recogió al herido y ocupó una navaja barbera en la vía pública, sue pertenecía al lesionado. Conducido Acosta al hospital Municipal, fué asistido por el doctor Sánchez de una herida pro ducida por proyectil de arma de fuego en la fosa iliaca dercha, que precisaba intervención quirúrgica. Trasladado a la sala de operaciones el doctor Zamora, le practicó la aparatomía, apreciándole cuatro perforaciones intestinales. Pocos momentos después de operado, falleció el Acosta, a pesar de cuantos esfuerzos hicieron ambos doctores por conservarle la existencia.

El capitán Castañer al mando de la séptima estación se constituyó en dicho Hospital, tomando declaración a Ricardo García, dueño de la bodega, escenario del hecho, quien expuso que la riña no se había efectuado en el interior de su establecimiento, sino en la calle, así como que con relación al hecho no sabía nada.

La policía tiene confidencias de que el autor de la muerte de Acosta, es un sujeto de la raza negra conocido por el alias de "Come en Cubo chiquito" hermano de "Come en Cubo mayor" quien se encuentra en la actualidad en presidio cumpliendo condena.

Los actores de esta tragedia son compañeros de los individuos maleantes conocidos por "Api", "Maximiliano" y "Cirilo".

El juez de guardia, doctor Gómez de la Maza, asistido del secretario Tamayo, se constituyó en Emergencias, recibiendo las actuaciones de la policía.

TRATO DE COBRAR UNOS BILLETES

El vigilante 186 presentó en la Tercera Estación de policía, a Generoso Franco Vázquez, encargado de la vidriera de Prado 51 por haberle manifestado que un menor de la raza mestiza llegó a su establecimiento tratando de cobrar 20 fracciones del billete 2734 que estaba alterado su número 7 por un 2.

QUEMADURAS

María Regla Martín Rodríguez, de 2 años de edad y vecina de Justicia letra M, sufrió graves quemaduras, diseminadas por el rostro, torax y vientre en su domicilio al vertérsele casualmente encima una paila con manteca hirviendo.

LESIONADO POR DEFENDER A UN MENOR

El doctor Valdés Lafont, médico de guardia en el Hospital Municipal, asistió anoche a José Antonio Pacheco Rodríguez, alias Guayabito, de la Habana, de 18 años de edad y domiciliado en Aramburu 15, en Regla, de una herida incisa penetrante en la región costal al nivel del noveno espacio intercostal.

Este individuo declaró que encontránadose en Washington y Príncipe observó que un tal Nemesio cuyo domicilio ignora, maltrataba a un menor, por lo que salió en defensa de éste, siendo agredido con una navaja o cuchilla por el Nemesio, que es conocido por El Reajuste y frecuenta el barrio de San Lázaro.

AHOGADO

El vigilante de la Aduana, número 45 G, Carrillo, denunció en la Policía del Puerto que del tercer espigón del Muelle de Luz, se arrojó o cayó un individuo al mar, siéndole infructuosos cuantos esfuerzos hizo por encontrar el cadáver.

Aurelio Pérez Montero, de Corrales 147, manifestó que estaba comiendo a bordo del balandro cubano San Antonio, cuando vió en la superficia a un individuo que luchaba desesperadamente por ganar la orilla, desapareciendo bajo el agua sin que pudiera prestarle auxilio alguno.

EL ARANCEL DE CUBA A LA PAPA

Quedará excluida en nuestro mercado la de Nueva Escocia

TRUTO, Nueva Escocia, septiembre 25. (AP).—Se anunció aquí que las papas de Nueva Escocia quedarán excluidas del mercado cubano cuando el Gobierno de Cuba implante, el próximo 1o. de noviembre, el nuevo arancel de $2.30 las cien libras. La prefeerncia que los productores norte-americanos tienen en las aduanas de Cuba, será también denunciada.

Se ha sabido también en Truto, y así lo ha anunciado la Asociación de Productores de Papas que los países europeos están vendiendo en el mercado de Cuba a un precio un peso más barato, por barril, que el producto canadiense.

Ha Sido Inaugurada la Reunión Previa del Congreso de Comercio de Ultramar

El cultivo del tabaco en España no puede inspirar recelos a Cuba, pues siempre la calidad cubana será la preferida

EL DR. ASUERO OPERO AL EX-MINISTRO CAMBO

Se ha celebrado un banquete de homenaje al médico, entregándosele un album. La unión de España y América

MADRID, Septbre. 24.—(AP) — Bajo la presidencia de lministro de la Economía Nacional, Conde de los Andes, se inauguró hoy la reunión previa del Congreso español de Ultramar en el Palacio del Senado.

Ocupaban la mesa los miembros del Comité organizador y llenaban todo el salón los congresistas de todos los países de América así como los cónsules de las repúblicas del Nuevo Mundo.

El secretario señor Badía y el presidente, señor Prast explicaron el alcance comercial y social del Congreso, así como la importancia que le ha dado el Gobierno, que lo considera trascendental para España en sus relaciones con América.

A continuación hicieron uso de la palabra los demás representantes de los países de Suramérica, saludando a España y a sus respectivos pueblos y expresando la esperanza de que se lograrán resultados positivos en la reunión.

Genaro García, por la Argentina; Celso Aguiar, por el Brasil; Maximino Montes por Chile; Benito Menacho, por México; Hipólito Mozoncilo, por Ecuador; Rafael Soro, por Cuba; Antonio Goicoechea, por los Estados Unidos; José Torroba, por Uruguay; Emilio Bonel, por Bolivia; y Francisco Moya, por Panamá, hablaron en la sesión de hoy.

El Conde de los Andes les contestó en nombre del Gobierno diciendo que quiere estrechar los lazos con los demás países a fin de llegar a un fin práctico.

Hablando del cultivo de tabaco en España, dice que esto no puede inspirar recelos a Cuba, pues siempre la calidad cubana será preferida en el mundo entero. Acaba expresando deseos de favorecer el intercambio americano con España.

ASUERO OPERO A CAMBO

SAN SEBASTIAN, Septiembre 25. —(AP)—El ex-Ministro Cambó se sometió hoy a una intervención en el trigémino, por el doctor Asuero, quedando satisfactoriamente. Por la noche salió el señor Cambó hacia Bilbao, para asistir allí a una reunión de carácter económico, y luego seguir a Santander, declarando antes de tomar el tren que en breve publicará un libro titulado Liquidación de la Dictadura Española.

BANQUETE AL DR. ASUERO

SAN SEBASTIAN, Septiembre 25. —(AP)—Esta noche se ha celebrado el banquete de homenaje al doctor Asuero. Se le entregó un album con millares de firmas.

LA UNION ESPIRITUAL DE ESPAÑA Y AMERICA

BARCELONA, Septiembre 25. — (AP)—En la solemne sesión plenaria del Congreso de Misiones, el Prefecto apostólico de Fumaco, Colombia, doctor Bernardo Merizade, propuso que se pida al Rey Alfonso y al general Primo de Rivera la celebración de un Congreso de delegados de España y de los países hispanoamericanos para poder llegar a una real y práctica unión de España y los países de América. Los congresistas le dieron una ovación que duró largo rato.

Pro Loriente

Habana.
Señor:

Los socios que suscriben, interpretando los deseos generales y conociendo los innumerables méritos que reune el Excmo. Señor Don Vicente Loriente, le recomendamos con nuestra mejor voluntad, para el cargo de Secretario General de nuestra gran institución en la seguridad de que será una gloria más, a las muchas que puede contar nuestro Centro.

Con los deseos de que nuestras aspiraciones sean cumplidas, quedamos de usted con todo afecto.

(f) Benigno Sixto y 82 nombres más.

(Es copia).

J Quesada, 26165; Herminio González, 32330; Gerardo Quesada, 49369; Julio Ponte, 11491; Domingo Collado, 54046; Emilio Peláez, 55494; Bienvenido Peláez, 42397; Juan A. Fuente, 18770; Adolfo Cuerdo, 56857; Antonio Paz Cabezas, 18900; Rafael Cabezas 40242; Valeriano Hierro, 8599; José Ma. Baños, 11493; José Peláez Río, 10773; José Peláez Escobar, 42398; Torcuato Gutiérrez, 21617; José Piney Bulnes, 71937; José Antonio Piney, 12464; José Ma. Fuentes, 4790; Pablo Abreu, 5247; Manuel Pérez, 5381; Pedro Forteza, 5778; Ramón Sánchez, 5890; Alejandro Padrón, 18632; Domingo Morañez 22779; Claudio Alvarez, 21000; Domingo Rojas, 27776; Fernando Novo, 30816, José Ma. Rodríguez, 31135; Ramón León, 35499; Epifanio Martínez, 37594; José M. Fuentes, 33516; José M. Cueto, 67187; Juan M. Cueto, 67188; Cándido Gordillo, 55539; Celestino Baragaño, 56248; Antonio Piney, 2934; Carlos Borrego, 75661; Genaro Alfaro, 18066; J. Somorano, 25875; Agustín astillo, 5887; Francisco García, 39861; Manuel Coto, 10581; Joaquín Rebolledo, 45969; Francisco Piney, 42394; Ceferino Sieres 10656; Heriberto Alfaro, 27132; Cayetano Difranco, 53233; Genaro Cabo, 6082; Leopoldo Marin 73880; Francisco Sevilla, 77660, Abigail Piloña, 42950; Saturnino Sánchez, 16150; Mario Carmona, 42401; Ignacio G. Otero, 47145; J. M. Simon, 13888; Julián Delgado, 29139; José M. López, 24596; Manuel Pérez, 5331; Vicente Pérez, 55492; Luciano Parajón, 41008; José Menéndez, 23342; Francisco Rodríguez, 15510; Antonio Rodríguez, 16511; Benigno Sixto, 4798; Nicolás Lezcano, 36172; José Iglesias, 12058; José Cañete, 77483; Jesús Alvarez, 6704; Manuel Escobio, 29343; Jacinto Regalado, 14000; Ramiro Berdayes, 5486; Amable Allende, 6046; Agustín Alvarez, 10263; Flores Alvarez, 25202; José Peón, 14591; Cándido Delgado, 40318; Sergio González, 14712; Urbano Sierra, 16935; Juan A. de la Torre, 30976; Cleto Martin, 20690; Dionisio Rivero, 34747; José R. Alonso, 38649.

Manacas, Septiembre.

Señor Presidente del Centro Asturiano de la Habana.

Habana.

Muy señor nuestro:

Se ha publicado en el DIARIO DE LA MARINA, en diversos artículos, indicando al señor Vicente Loriente para ocupar el puesto o cargo vacante de Secretario General que existe en la prestigiosa Institución que usted preside.

Los que suscribimos este escrito socios todos del Centro Asturiano de la Habana, entendemos que la indicación hecha de don Vicente Loriente para ocupar tan elevado puesto, no puede ser mas acertada y a la cual nos adherimos.

Confiando que nuestra adhesión sea acogida por usted con beneplácito por su digna Junta Directiva y por el cuerpo social, quedamos de usted respetuosamente,

J. Infiesta, Socio 8769; Enrique la Fuente, Socio 64287; Luis Suárez, Socio 11198; R. Menéndez, Socio 12570; C. Hernández, Socio 68616; Francisco Fernández, Socio 47393; Doctor G. D. Masvidal, Socio 66604; Aron Mazer, Socio 73318; José Suárez, Socio 15082 Ramón Suárez, Socio 20321; M. Lorenzo, Socio 70407; José Solís Socio 3402; José M. Gómez, Socio 13833; Saturnino Alvarez, Socio 3213; Natalio Stokhamer, Socio 63751; Gustavo Rouco, Socio 69454; Cándido GGonzález; M. Iglesias, Socio 77270; J. Busto, Socio 32476; A. U. Trueba, Socio 28762; José L. Solís, Socio 46173, Valentín Alvarez, Socio 614264 José García Cañedo, Socio 4596; Antonio Rodríguez, Socio 40094; José A. Suárez Hernández, Socio 69463; Salustiano Rodríguez, Socio 69459; Mariano Segura, Socio 70350; José Villarreal, Socio 64288; Enrique Segura Socio 69464; José Alvarez López, Socio 61427; Joaquín Martínez Casaña, Socio 31776; Domingo Casaña González, Socio No. 32659; Francisco Cosío, Socio 37281; Luciano Arévalo, Socio 47281; Saturnino Alvarez López, Socio 61425; Salvador Martínez Casaña, Socio 33660; Benigno Cosío, Socio 12140; Onofre Gallardo, Socio 48390; Salvador Fernández, Socio 16441.

La Vida Civil

DEMANDA PRESENTADA

Al Juzgado de Primera Instancia de Almendares fué turnado ayer un juicio declarativo de mayor cuantía establecido por la Compañía Azucarera Holguín contra Albin C. Jervet.

Al Juzgado del Este correspondió un juicio ejecutivo establecido por la institución Hermanitas de los Hermanos Desamparados del Asilo Santa Margarita de Artemisa, contra Rodolfo, Antonio y María Aurelia Fernández Criado y Stánton y sus sucesores.

DE ALMENDARES

Sentencia en consulta. — Con fecha de ayer el secretario Antonio A. Rubio notifica a Alicia Abazcal y Milá, la providencia en que se manda elevar en consulta a la Audiencia el fallo dictado en el juicio seguido contra ella por José Antonio Balido Falcón.

Prueba pericial admitida. — Con fecha 24, el secretario Rodolfo Pichardo notifica a Claudio Arauna y González, demandado por Manuela Gómez Sterling, el auto en que se admite como pertinente la prueba pericial de contejo de letra propuesta por la actora para el caso de que el demandado pusiere en duda la firma que autoriza el documento básico de la demanda; y debiendo dicha prueba practicarse por un solo perito calígrafo, se convoca a las partes para el día primero de octubre entrante a fin de que se pongan de acuerdo sobre su designación, entendiéndose que a la que no comparezca se la considerará conforme con el perito que nombre su contraria.

Con igual fecha, se cita al mismo demandado para que, el día 2 del expresado mes de octubre, comparezca a reconocer la firma del mencionado documento.

Segundo llamamiento. — Con fecha de ayer el mismo secretario hace un segundo llamamiento a Ismael Carbonell y García para que, dentro del término de cinco días, comparezca o se haga representar en el juicio que le sigue María Manresa y Sánchez.

Reconocimiento de firma. — Con igual fecha, el secretario Enrique Whitmarsh cita a Pejerto Paradela, demandado por Enrique González García, para que el día 15 de octubre entrante, a las nueve de la mañana, comparezca a reconocer la firma que con su nombre y apellido autoriza un pagaré otorgado en 4 de febrero del año actual, a la orden del demandante por mil pesos.

Por personado. — Con fecha 17, el mismo secretario notifica al doctor Juan de Dios Romero y Viamonte, la providencia en que se le tiene por personado y por parte a nombre del promovente, en el expediente de jubilación de José Martí y Pérez de Guzmán.

DEL NORTE

Subasta. — Por juicio de fecha de ayer y ante el secretario suplente José A. Urrutia, se anuncia para las nueve de la mañana del día 9 de octubre entrante, la subasta de bienes muebles por valor de seiscientos tres pesos, que le tiene por personado y por parte a nombre del promovente, en el expediente de jubilación de José Martí y Pérez Guzmán.

DEL NORTE

Oficio. — Con igual fecha el mismo secretario notifica a Manuel Vázquez, gerente de Puente y Vázquez, demandada por Demetrio Córdova y Cía., la providencia en que se manda unir a esos autos un oficio recibido.

Trámite renunciado. — Con igual fecha el mismo secretario notifica a María del Carmen Fernández y Fernández, demandada por Gonzalo Sánchez y López, la providencia en que se tiene por renunciado por éste el trámite de réplica.

Apelación admitida. — Con fecha 24 el mismo secretario notifica a Jeannie Bryson Allan, demandada por Sedley Johnstone Mackie, la providencia en que se admite libremente la apelación.

Apelación. — Con fecha de ayer el secretario Andrés García notifica a Francisco Alayeto Díaz, la providencia en que se señala el día primero de octubre entrante, a las nueve de la mañana, para la comparecencia verbal de la apelación establecida contra el fallo dictado en el juicio que dicho señor seguía a Arturo Vázquez y Eloísa Tuero Luzardo.

DEL SUR

Subasta. — Por edicto de fecha 24, ante el secretario Arturo Rauchmann, se anuncia, para las diez de la mañana del día 30 de octubre, la subasta de una casa en Alcantarilla, tasada en cuatro mil pesos, que ha sido embargada a Manuela Delgado Valdés por Oscar José Muxó y Torres, para el cobro de un crédito hipotecario.

Otra subasta. — Por edicto de igual fecha y ante el propio secretario, se anuncia para las diez de la mañana del día 9 de octubre entrante, la subasta de la mueblería establecida en San Rafael, 50, tasada en cuatro mil ochocientos setenta y ocho pesos.

Otra. — Por edicto de igual fecha, ante el mismo secretario, se anuncia para las 10 de la mañana del día 8 del expresado mes de octubre, la subasta del café "Núñez", en el caserío del Luyanó, tasado en $962.38 centavos.

DEL ESTE

La firma de un contrato. — Con fecha de ayer, el secretario Augusto C. Oliva, cita a Evaristo García Rentería, demandado por la "Ross Cadillac Company", para que el día 2 de octubre entrante, a las 9 de la mañana, comparezca a reconocer la firma.

Subasta. — Por edicto de fecha 18, ante el secretario Antonio R. Quintana se anuncia para las 9 de la mañana del día 21 de octubre próximo entrante, la subasta de una casa en la calle Omoa, tasada en treinta y dos mil ochocientos pesos, que ha sido embargada a la sociedad en comandita "Ignacio y Cía." por Ernesto José Sarrá y Hernández, para el cobro de un crédito hipotecario.

DEL OESTE

Prueba testifical. — Con igual fecha el secretario Eduardo C. Daumy, notifica a José Méndez Torres, demandado por Mercedes María Nieto, la providencia en que se señala el día 9 de octubre entrante a las 9 de la mañana para recibir la información testifical que ofrece la parte actora.

Apelación. — Con igual fecha, el mismo secretario notifica a "R. Dussaq S. en C." la providencia en que se señala el día 2 de octubre entrante a las 9 de la mañana para la comparecencia verbal de la apelación establecida por Antonio Pérez Foyedo, contra el fallo dictado en el juicio verbal que le seguía dicha Compañía.

Impugnación de honorarios. — Con igual fecha, se notifica a Antonio Peraza y Medina el auto en que se declara con lugar la impugnación de honorarios que se asigna el letrado Manuel Fernández Bilbao en el recurso de amparo establecido por Juan Manuel Rodríguez Torralba en el juicio que dicho señor Medina seguía contra Manuel Pinzón Callejas.

Incidente admitido. — Con igual fecha, el mismo secretario notifica a Diogenes Millán y a Plácido Pérez Poussin, la providencia en que se admite el incidente de previo y especial pronunciamiento establecido en el juicio seguido contra el primero por Oscar y Celia Millán.

EL EX-DIPUTADO SABORIT HABLA DE LA REPRESENTACION PROPORCIONAL

Dice que sería peligrosa su implantación por la insinceridad de los políticos burgueses. Contesta a la "Veu de Catalunya"

EL SUFRAGIO UNIVERSAL DE HOMBRES Y MUJERES

La Academia de Jurisprudencia contra la Asamblea Nacional. El Conde de Romanones partidario del Senado, por ser útil

BARCELONA, sept. 25 (A. P.) —El ex diputado socialista señor Saborit, contestando la encuesta del periódico "La Veu de Catalunya" sobre la representación proporcional en el Parlamento, dice que sería peligrosa su implantación, por la insinceridad de los políticos burgueses, la cual la falsearía. Sin esta circunstancia él sería favorable a que se implantase la representación proporcional en toda clase de elecciones.

Saborit manifiesta también que el socialismo establecería el sufragio universal de hombres y mujeres, en igualdad de condiciones con derecho al voto desde los 21 años, sufragio absolutamente secreto y prohibición de compra de votos bajo penas severísimas; con representación provincial y nacional; con una Cámara elegida por sufragio y otra corporativa, en la que estuvieran representados todos los aspectos del trabajo; y con responsabilidad ministerial efectiva, implantando el parlamentarismo más puro, sobre principios consagrados en una futura Constitución.

La de 1876, dijo también Saborit, fué una ficción y una vergüenza, y debe darse a España de manera libre y soberana otra Constitución, donde queden salvaguardados los derechos individuales y sociales, patrimonio de cualquier ciudadano europeo.

CONTRA LA ASAMBLEA

MADRID, sept. 25 (A. P.)—En la Academia de Jurisprudencia se ha celebrado la votación para conocer la opinión de los socios de la misma con respecto a si se debe o no aceptar el puesto en la Asamblea Nacional que ha ofrecido el Gobierno a la corporación. Los resultados han sido como se esperaba: 131 votos contra 62, para que la Academia no esté representada en la Asamblea.

ROMANONES Y EL SENADO

MADRID, sept. 25 (A. P.)—El conde de Romanones ha aprobado las declaraciones hechas por el general Primo de Rivera con respecto a la entrevista de San Sebastián, manifestando después que no cree que haya amnistía para Sánchez Guerra, pero sí alguna variante del indulto. Acerca de la intención de Santiago Alba de seguir viviendo en París, el Conde no ha dicho nada en concreto.

Romanones dijo también que considera necesario que continúe el Senado, porque es útil y ha sido lo menos imperfecto del sistema parlamentario, aunque sería conveniente reformarlo, por ser excesiva la proporcionalidad de los Grandes de España, Senadores por derecho propio, además de que en la Alta Cámara debe existir una representación femenina.

ADIVINADORAS ACUSADAS

Catalina de Miguel y Elisa María de Miguel, casadas, de Polonia y vecinas del Campamento que está situado en Lawton-Batista, en el Luyanó, fueron acusadas por el vigilante 385, de haberlas sorprendido cuando molestaban al público tratando de adivinarles el pensamiento por medio de la mano o de las cartas, por cuyo acto les cobraba cierta cantidad.

EL TEMPORAL EN SAN SALVADOR

El Cerro Miramundo se desplomó, sepultando vivas a siete personas

SAN SALVADOR, Septiembre 25. (AP.)—Continúa el temporal, con ligeras pausas.

El cerro Miramundo, en el departamento de Chalatenango se desplomó, sepultando vivas a siete personas que estaban almorzando.

Noticias de Chalcuapa dicen que muchas leguas de plantaciones valiosas fueron destruidas por el tornado que azotó esa región del país. A primera hora del martes hubo un templor de tierra que duró un minuto y segundos.

El Ministro de la Gobernación ha anunciado que serán juzgados todos los funcionarios que trabajen en favor de candidatos a cargos populares.

DERROTA DE LOS REBELDES ARABES

Un combate que duró 15 horas, 60 muertos. Seguirá la lucha

JERUSALEN, Septiembre 25.—(Agencia Teelgráfica Judía.)—Sesenta rebeldes tribeños fueron muertos y otros muchos heridos en un combate, que duró quince horas, entre la expedición punitiva enviada por Ibn Sand rey de Nejd y Hedjaz, contra los insurrectos de Feisal Dawish, quien pretendía ocupa El Hasa, para seguir en su campaña hostil a; monarca wahabí.

El emir Ibn Messad dirigió la expedición, la que dispersó a los rebeldes, haciéndoles huir hacia El Sabachia, donde el emir de Kowelt les hizo saber que no debían esperar hospitalidad en su territorio.

No obstante la derrota, Feisal Dawish, quien perdió un hijo en el combate mencionado antes ha dicho que seguirá luchando con Ibn Saud hasta el último momento.

PRIMO DE RIVERA PUBLICA UNA NOTA SOBRE SU ENTREVISTA CON ROMANONES

El Gobierno está interesado en que se resuelva pronto la situación de Sánchez Guerra. Alba puede regresar a España

MADRID, septiembre 25. (AP) El periódico «La Nación» órgano oficioso del Gobierno publica hoy las siguientes declaraciones del general Primo de Rivera acerca de la entrevista que tuvo en San Sebastián con el Conde de Romanones.

«Mi conversación con el conde de Romanones me permite rectificar nuevamente la versión errónea, varias veces circulada, de que el golpe militar del 13 de septiembre de 1923 fuera convenido, ni siquiera conocido por el Rey Alfonso, que sólo, de modo impreciso pudo presumirlo, desautorizándolo siempre en conversaciones con quienes habían de ser sus principales ejecutores. Después, como es natural, lo consagró. Pero, ahora yo pregunto: ¿Qué esperaban quienes ejercían el poder que ni siquiera previnieron ni reprimieron el alzamiento? ¿Esperaban acaso que el Rey lo arreglara todo? Además, se ha visto después, cada vez más claro, el carácter nacional unánime de la revolución de septiembre de 1923, a la cual, por parte del Rey, no correspondía oponer resistencia personal.

«El conde de Romanones me preguntó ayer cuándo llegaría al final el procedimiento que se sigue contra el señor Sánchez Guerra, lamentando el retraso que se observa en concluirlo. Le manifestó que el Gobierno, y muy especialmente el ministro del Ejército, no han cesado de acuciar constantemente para lograr la mayor rapidez en la sustanciación de la causa, pero que trabas y dificultades de carácter legal y ritual, al parecer, invencibles, venían malogrando nuestros deseos. Agregué que el Gobierno no ha puesto pasión ni inquina en perseguir a Don José Sánchez Guerra y se alegraría sinceramente de que le alcance la menor penalidad, aunque se apresura a anunciar que respeta la independencia del tribunal que le juzgue.

«Se interesó asimismo el conde de Romanones por la situación de Don Santiago Alba, deseando saber si estaba libre de entrar en España y si su suerte, de no haberse ido al extranjero, hubiera sido trágica en 1923. Le contesté que contra nadie hubo el propósito de proceder violentamente, y menos todavía trágicamente, y que respecto a su vuelta a España es cosa a decidir por él mismo, pues le ampara el sobreseimeinto de la única causa que creo se le ha seguido. El Gobierno procedería consiguientemente a este estado legal de su situación. Por mi parte, no obstante esta resolución judicial, me reservo el juicio, que en nada o muy poco he modificado, acerca de la política anterior a 1923, y especialmente la del último Gobierno, y dentro de él la conducta de Alba, pues sigo creyendo que justificó, justificaría cien veces en que tales circunstancias se reprodujeran, la explosión de rebeldía y protesta que, recogiendo un anhelo popular y de los institutos armados, me tocó personalizar, salvando así por designio de Dios, la existencia de la sociedad española en aquellos días de inminente derrumbamiento.

«Estos, y no otros, fueron los temas de mi conversación con el conde de Romanones, en la que tomó parte el conde de los Andes, sazonada la charla con alusiones a los dos tomos publicados por Romanones sobre apuntes de su vida, y con algún que otro discreteo sin importancia respecto a cosas y personas, sintiéndonos todos felices unas horas en un ambiente de belleza, de luz y de cordialidad, que, por mi parte, me permitía establecer afable, aunque breve comunicación, con persona cuyas ideas sobre el sistema de gobierno no tienen la menor coincidencia con las mías, pero a quien siempre me ligaron lazos de consideración y amistad personal».

LOS SOBERANOS VAN A CATALUÑA

Visitarán la Exposición y recorrerán varias ciudades

MADRID, septiembre 25. (AP) Mañana por la noche marcharán a Barcelona los Reyes Don Alfonso y Doña Victoria con sus hijos, para visitar la Exposición Universal y pasar una pequeña temporada en Palacio de Pedralves. Realizarán también diversos viajes dentro de la región catalana, hasta ahora poco visitada por los monarcas.

Terminada esta jornada, el Rey Alfonso presenciará las maniobras navales y la Reina Victoria y las Infantas Beatriz y Cristina irán a Londres para pasar una temporada con la Infanta Beatriz, madre de la Reina Victoria.

El Rey regresará a Madrid el 15 de octubre, asistiendo a la recepción al Presidente de la República de Portugal, general Carmona, yendo después a Sevilla, donde permanecerá desde el 21 de octubre al 10 de noviembre, visitando la Exposición Ibero-Americana y algunos pueblos de la provincia.

A mediados de noviembre los Reyes volverán a estar en Madrid inaugurando la temporada invernal.

MADRID, septiembre 25. (AP) El Ministro de la Gobernación, teniente general D. Severiano Martínez Anido, anunció que mañana por la noche saldrá para Barcelona acompañando a la Familia Real.

El ministro del Trabajo, señor Aunós, que va a la Ciudad Condal el viernes, impondrá en Barceloan al general Martínez Anido la Medalla de Oro del Trabajo, que le ha sido concedida por el Gobierno a petición del Ayuntamiento barcelonés y de los Sindicatos Libres de aquella ciudad.

ASOMBROSA CURA POR ASUERISMO

Después de 22 años de mudez absoluta logra hablar bien

SAN SALVADOR, Sept. 25. (AP). Se ha publicado en la prensa de esta capital una notable curación realizada por el método de Asuero. Manuel Palacios hacía 22 años que había perdido el habla y carecía de movimientos en los braz a consecuencia de una congestión. El doctor Blás Castizano lo sometió al tratamiento de Asuero y después de tres cauterizaciones, Palacios habla y tiene perfecto movimiento en los brazos.

DOS LESIONADOS

Casualmente se ocasionaron lesiones de carácter menos grave en sus respectivos domicilios, Josefina González Fernández y Antonio López Pérez.

EL TRATADO DE TACNA Y ARICA

La ratificación fué depositada en la Secretaría de la Liga

WEWOKA, Estado de Oklahoma. Septiembre 25. (AP). — Art Goebel fué el primer aviador que aterrizó en esta población a última hora de hoy, procedente de Dallas. Su aterrizaje fué a las 5 y 35, y minutos después llegó el coronel Roberto Fierro.

Tres de los cuatro aviadores mexicanos que participan en la carrera aérea Ciudad México-Kansas City, aterrizaron posteriormente. Ellos fueron el capitán Feliciano Flores, el capitán Luis Verdeja, y el teniente Carlos Rovirosa, que arribaron en el orden en que se les menciona.

El Teniente Coronel Fernando Preal, perdido desde el martes, fué encontrado en una playa a noventa millas al Sur de Brownsville, en territorio mexicano, por un piloto comercial. El aparato de Preal descendió por averías en el motor, volcándose al tomar tierra. El aviador no sufrió heridas.

UN CAIDO

Pedro Quintero Tagle, de 9 años de edad y domiciliado en Santa Rosa letra B, fué asistido de la fractura de los huesos cuadrados de la nariz, la que se produjo al resbalar casualmente y caerse al pavimento, dándose con el contén de la acera, frente a su domicilio.

ABURRIDA DE LA VIDA

Por estar aburrida de la vida ingirió anoche cierta cantidad de luz brillante la joven Dolores Martínez Herrnández, de 17 años de edad, vecina de San Nicolás 70.

OFRENDA FLORAL A L APOSTOL POR LA JUNTA DE LA CIU DAD UNIVERSITARIA

El solemne acto tendrá efecto el próximo domingo, día 29 del actual, a las 10 a. m. ante la estatua del Parque Central

El próximo domingo, día 29 del actual, se verificará en el Parque de Martí y ante la estatua del glorioso Apóstol de Cuba, un acto que, por su calidad, ha de revestir una gran solemnidad.

La Junta Constructora de la Ciudad Universitaria de Madrid que con tan grandes aciertos y rápido desenvolvimiento preside Su Majestad Don Alfonso XIII, Rey de España (y del que es su delegado en Cuba el ilustre catedrático de Derecho Mercantil nuestro distinguido amigo el doctor Agustín C. Costa, persona que se ha captado innumerables amistades y simpatías en el corto tiempo que lleva en la Habana), hará una ofrenda floral como homenaje de respeto a la gran figura inmortal de nuestro Apóstol José Martí y como demostración de sincera cordialidad y gran afecto hacia nuestra República.

A dicho solemne acto—el primero que realiza entidad alguna, ya que las anteriores ofrendas han sido estrictamente personales—asistirán autoridades y numerosas representaciones de entidades culturales cubanas, y también de las distintas sociedades regionales españolas que han sido invitadas especialmente.

La magnífica ofrenda floral será depositada al pie de la estatua del Apóstol Martí. Y por personalidades cubanas de alta significación serán pronunciados discursos alegóricos, a los que contestará en nombre de Su Majestad Don Alfonso XIII, su delegado en Cuba el doctor Agustín C. Costa.

El acto ha de resultar brillantísimo, puesto que estará integrado por el Comité o Junta del Pabellón de Cuba en la Ciudad Universitaria de Madrid, el cual lo forman personalidades de lo más distinguido de nuestra sociedad y de la colonia española, y de numerosas representaciones de distintas entidades culturales y de las sociedades regionales hispanas.

SE CAYO DEL CARRETON

Al caerse del carretón que manejaba por la esquina de Santo Tomás y Cepero, se produjo lesiones de carácter menos grave José Costa Montero, carbonero y vecino de Cepero 8, de las que fué asistido en el Tercer Centro de Socorro.

MOVIMIENTO MARITIMO

N. YORK, septiembre 25. (AP.) — Hoy llegaron a este puerto los vapores Munloyal, de Matanzas; Cauto, de Cienfuegos, vía Filadelfia; Vindeggen, de Caibarién; Munargo, de la Habana; y Ravnager, de S. Lucía. Salieron el Norden, para la Habana, y el Pacífico, para Sagua.

A Baltimore llegó el Mangore, de Daiquirí, y salieron el Verona y el Senator, para Baracoa.

A Filadelfia llegaron el Stal, de Matanzas; el Wilston, de Cárdenas; y el Delecto, de puertos cubanos, saliendo el Blairatholl, para la Habana.

Un Aerodromo en Barcelona

La elección de los terrenos adecuados para construirlo

BARCELONA, septiembre 25. AP. La Junta del Aeropuerto de Barcelona encargada de escoger el terreno donde se construirá el aerodromo, ha acordado enviar a la Dirección de Aeronáutica de Madrid los planos de dos terrenos situados en Prat de Llobregat, que reúnen las condiciones necesarias.

Por otra parte, el Gobernador Civil de la Provincia ha trasladado al Alcalde un oficio de la Compañía de Líneas Aéreas diciendo que los automóviles se niegan a transportar a Barcelona a los viajeros de los aviones en vista del pésimo estado de la carretera del término municipal de Llobregat. De este asunto se ocupará el Ayuntamiento barcelonés interesado en la regularidad del servicio aéreo.

El Tiempo en España

MADRID, Septiembre 25. (AP.)—Ha reinado hoy buen tiempo en toda España.

La temperatura máxima fué de 31 grados, registrada en Córdoba, y la mínima de 6 grados, en Zamora. En Madrid la máxima fué de 24 grados y la mínima de nueve.

ESTELLA Y EL C. ROMANONES

Ambos llegaron a Madrid y se negaron a hacer declaraciones

MADRID, septiembre 25. (AP) En el expreso de Irún llegó hoy a esta capital el general Primo de Rivera en compañía del ministro de la Economía Nacional, Conde de los Andes. Fué recibido en la esatción del Norte por los ministros, el capitán general de la región, el Alcalde de Madrid y gran número de autoridades.

Desde la estación se dirigió al ministerio del Ejército, donde tiene sus habitaciones, en compañía de varios ministros.

En el mismo tren llegó el Conde de Romanones, expresidente del Consejo de ministros, con su familia, negándose a hacer declaraciones.

MARTINEZ ORTIZ EN BARCELONA

También llegaron personalidades de otros países y un Prelado

BARCELONA, septiembre 25. AP. Ha llegado a esta ciudad, procedente de Francia, el Secretario de Estado de la República de Cuba, doctor Rafael Martínez Ortiz.

También han llegado el Secretaric del Presidente de la República Argentina, el agregado naval argentino y el Obispo de Colombia, Monseñor Miguel Angel Builes.

MADRID, septiembre 25. (AP) Hoy llegó a esta capital el pianista cubano José Echániz, que dará en breve un concierto en Madrid, saliendo después para Sevilla al objeto de tomar parte en la Semana cubana de la Exposición Ibero-Americana.

LO QUE CONTIENE DE INTERESANTE LA GACETA

Decreto nombrando Juez Municipal de Alonso Rojas, al señor Clotaldo Morán y Ruiz.

—Conceder a la señorita Lorenza Obdulia Caballero y Aldama Urgellés pensión de $142.56 centavos anuales, como hija del alguacil jubilado de la Audiencia de Camagüey, fallecido.

—Dejando sin efecto el título de Procurador del señor José I. Elías y Cerviño, que ejercía en la Habana.

—El Tesorero General de la República hace constar que existen en efectivo en las arcas nacionales $20.749.251.34.

—El Secretario de Hacienda anota como la recaudación aproximada del 2 de septiembre al 7 del mismo mes actual, la suma de $1.093.653.16 por Aduanas, Zonas Fiscales, Lotería, Comunicaciones y rentas consulares y la suma de 407.194.22 por el Fondo Especial de Obras Públicas.

—Decreto disponiendo que con el personal ya existente de oficiales y alistados se inicie la organización del Escuadrón de Persecución del Cuerpo de Aviación, nombrándose además un capitán y un teniente piloto.

—Ascender a capitán piloto del Cuerpo de Aviación, por su antigüedad, al señor José Terry Jiménez. Y a primeros tenientes a los segundos tenientes de Aviación, señores Francisco J. Zayas Bazán, Manuel Vidal, Faustino López Neira y Rogelio Morlote. Ascender igualmente a primer teniente mecánico de Aviación al segundo teniente Manuel Fernández Collazo.

TERMINACION DE LAS MANIOBRAS

El bando negro, a Cartagena, y el blanco, a Palma de Mallorca

ALICANTE, septiembre 25. (AP) Esta tarde terminarán las maniobras de alta mar por la escuadra española en el Mediterráneo y por la noche se diseminarán los buques, yendo el bando negro en dirección a Cartagena y el blanco a Palma de Mallorca para dar comienzo a la parte más importante del programa naval.

Calcúlase en 50,000 pesetas el gasto efectuado por la escuadra para el aprovisionamiento de víveres durante la semana pasada. El agua que han cargado los barcos algibes pasa de 15,000 toneladas y en cuanto al aprovisionamiento de gasolina, solamente el «Dédalo» lleva un millón de litros.

Las Plazas de Kindergarten

Numerosas alumnas solicitan que se amplíe la matrícula

Un grupo de alumnas aprobadas en el examen de ingreso en la Escuela Normal de Kindergarten nos ha visitado para pedirnos la publicación del escrito que han dirigido al señor Presidente de la República solicitando sea ampliada la matrícula en esta escuela, como se ha hecho en años anteriores.

He aquí el escrito:

Honorable Presidente:

Este grupo de alumnas aprobadas para el ingreso en la Escuela Normal de Kindergarten, ha querido llegar hasta el ilustre hombre que preside nuestra Patria,—tan enaltecida por él,—en el día de su santo, y unir sus votos a los de todos los cubanos por la salud y la dicha personal de usted.

Y este grupo de alumnas aprobadas quiere aprovechar esta feliz ocasión para rogarle haga ampliar, el número de plazas hasta admitir a cuantas demostramos aptitudes en el examen pues sería cosa triste dejar desesperanzadas a quienes solo piden que se les eduque y enseñe.

Estamos seguras de ser atendidas por nuestro ilustre Presidente, que con ello dará una prueba más de amor a la cultura y progreso cubanos.

Y que Dios le conserve largamente la vida, para bien de Cuba.

Ligia María Pérez Aguiar; María Antonia Pereda Villar; Silvia Ortega Beautell; María Gabriela Rapbel Suevos; Dolores Blanco Laredo, Cristina Lamar y Gálvez; Blanca Díaz Gauza; Carmen Bello López; Margarita González Coll; Licinia Frego; Z. Bertha Sánchez; Elvira Padierne Sánchez; Blanca Suárez; Evelia F. Joffe y Chipi; María Luisa Sánchez.

EN DEFENSA DEL CAFE ESPAÑOL

El congreso cafetalero tendrá lugar en Sevilla, en octubre

MADRID, septiembre 25. AP. Los productores españoles de café, planta que se produce en Fernando Poo y el territorio continental de la Guinea Española, están haciendo una campaña para lograr la extensión de los cultivos. Para conseguirlo piden al Gobierno la elevación de los derechos arancelarios sobre los cafés brasileños, portorriqueños, venezolanos y de otros países de América y la supresión del pago de derechos al café procedente de Fernando Poo y la Guinea.

El asunto se tratará en el próximo Congreso del Café que se celebrará en Sevilla el mes próximo.

M.E.C.D. 2016