SECCION 1ª

El DIARIO DE LA MARINA es el periódico más antiguo de Cuba. Fué fundado en el año mil ochocientos treinta y dos. Servicios especiales de España.

DIARIO DE LA MARINA

Miembro de The Associated Press. Esta queda autorizada para usar nuestros servicios y noticias de Información. Hilo directo con New York.

SECCION 1ª

AÑO XCVII.—NUM. 234 Acogido a la franquicia postal LA HABANA, VIERNES 23 DE AGOSTO DE 1929.—SANTOS FELIPE Y JUSTINIANO TIEMPO PARA HOY: VARIABLE EJEMPLAR.—5 CENTAVOS

BIBLIOTECA MUNICIPAL MADRID

Estados Unidos y el Arancel

Nada ganará la agricultura en los Est. Unidos, según Borah

COMBATEN EN CONTRA

Demócratas y republicanos independientes se oponen

WASHINGTON, Ag. 22. (AP).—El Senador republicano Borah, de Idaho, declaró hoy que existe "muy poca diferencia" entre el proyecto de aranceles aprobado por la Cámara de Representantes y el que ha confeccionado la Comisión de Hacienda del Senado, agregando que la agricultura continua sufriendo los efectos de la "desigualdad" con los productos industriales cosa que los republicanos se habían comprometido a remediar.

En una nota dada hoy por el senador de Ohio dice que la sesión extraordinaria del Congreso se convocó unicamente para tratar de los auxilios a la agricultura mediante un proyecto de ley y de la revisión arancelaria, que ambos partidos se comprometieron a llevar a cabo, para restaurar la igualdad económica a la agricultura.

Aunque la Comisión de Hacienda ha variado algunas de las partidas agrícolas del proyecto de ley de la Cámara de Representantes, Borah dice que ciertos de los cambios son ineficaces y que todos ellos "se han hecho inefectivos por el aumento de las tarifas industriales".

WASHINGTON, Ag. 22 (AP).—La terminación por parte de la Comisión de Hacienda del Senado de la revisión del proyecto de aranceles fué la señal para otro ataque por parte de los democratas y los senadores republicanos independientes.

Además de las declaraciones hechas por Borah, el senador Brookhart no ve ninguna mejoría en las modificaciones de la Alta Cámara, y predice un concertado esfuerzo por los democratas y los republicanos del Oeste para incorporar el plan de primas a la exportación como el único medio efectivo.

Se ha citado al pleno de la Comisión de Hacienda para el día 4 de septiembre a fin de terminar el dictámen que se elevará al Senado que se reunirá ese mismo día por la tarde.

Hacia la Paz Por la Religión

Cuarta sesión ejecutiva para preparación de un congreso

FRANKFORT-SOBRE-EL-BEIN, Alemania, agosto 22 (A. P.) — La reunión ejecutiva preparatoria del Congreso Mundial Religioso de la Paz, celebró hoy su cuarta sesión, designando cuatro comisiones internacionales de diecisiete miembros cada una, para que trabajen en los detalles de la gran asamblea universal. Esta se efectuará, probablemente, en la India o en Jerusalem en 1931. El nombre oficial del congreso será Conferencia Mundial de la Paz Internacional Mediante la Religión.

INVESTIGACION ALEMANA POR LO DE VENEZUELA

BERLIN, agosto 22 (A. P.) — El Ministerio de Estado ordenó hoy al cónsul alemán en la Isla de Trinidad que investigue minuciosamente la participación del vapor "Falke" en el ataque del puerto venezolano de Cumaná.

China Lanza Numerosas Tropas a la Frontera Manchuriana

Todos los Trenes de Manchuria Conducen Soldados a la Frontera

Tan grave vieron la situación los generales chinos que acordaron retener parte de los sueldos y comprar pertrechos

UNA NUEVA NOTA DE CHINA A LAS POTENCIAS

La está preparando el gobierno nacionalista sobre los derechos de extraterritorialidad y la enviará en seguida

LONDRES, agosto 22 (AP).—Todos los ferrocarriles manchurianos estaban conduciendo hoy tropas chinas al frente de combate. Noticias de fuentes extraoficiales hablan hoy de las actividades fronterizas por las patrullas soviéticas, y de la posible ofensiva general contra Harbin, centro del Ferrocarril Oriental chino, origen de la actual disputa. Harbin está expuesto a un ataque por los cañoneros en el rio Sungari.

El Mariscal Chang Hsueh Liang celebró una conferencia de Generales, en la que se acordó enviar varias brigadas hacia el frente sententrional, encomendándose al General Chang Tso Hsiang, la defensa del distrito de Harbin.

Tan grave vieron la crisis los Generales, que se decidió retener el 20 por ciento de los sueldos de todos los funcionarios manchurianos, para comprar elementos de guerra. Además de una división de infantería, con un cuerpo adicional de ametralladoras y varias baterías de artillería, enviados a Harbin, cincuenta mil soldados de Feng-Tien salieron para la avanzada occidental de Manchuli.

Noticias recibidas por conducto del Japón, dicen que un gran contingente de rusos ha ocupado la población china de Mishan, y sigue penetrando al Noroeste del lago Hanka.

NANKIN, China, agosto 22 (AP).—El Ministerio de Estado del Gobierno nacionalista está preparando, con las autoridades legales, una segunda nota sobre la abolición de los derechos extra-territoriales en China, la cual será enviada inmediatamente a las Potencias interesadas.

La nota es consecuencia de las recientes comunicaciones de las Potencias, informando al Gobierno de Nankin que todavía no había llegado el momento de proceder así.

La agencia noticiera Kuomin dice que el Gobierno contestará en la nueva nota las razones que las Potencias dan para justificar su negativa.

CHANGHAI, China, Agosto 22. (AP).—Informaciones privadas de Nankin, a las que se concede sin embargo completo crédito, indican que las autoridades manchurianas están contemplando con creciente inquietud los acontecimientos entre Rusia y China y han pedido grandes refuerzos militares al Gobierno nacionalista.

El Gobierno de Nankin ha recibido noticias del Gobernador Chang Hsueh-Liang, de Mukden, en las cuales le comunica que "ha llegado el momento en que el Gobierno está obligado a enviar grandes refuerzos militares a la Manchuria, porque las indicaciones son que se avecinan grandes y graves acontecimientos."

Sesenta mil soldados de Infantería se enviarán como refuerzo a las tropas manchurianas en respuesta a la petición que hace el Gobernador Chang, pero no se dice cuando comenzarán a moverse.

Otras informaciones particulares de Nankin mencionan el disgusto de los nacionalistas por la forma en que se han conducido las recientes negociaciones informales rusochinas acerca de la confiscación del ferrocarril Oriental, por Chu Shao-Yang, que perteneció al personal de la Embajada china en Moscú.

Dícese que Chu ha fracasado en sus negociaciones con los representantes del Gobierno de Mukden.

La información de que Chang ha solicitado refuerzos del Gobierno de Nankin se interpreta en el sentido de que las autoridades manchurianas consideran que la situación es difícil.

Por otra parte, las noticias del territorio ruso no dan cuenta de movimientos definitivos que justifiquen los temores de los manchurianos. Otras noticias extraoficiales de Nankin dicen que el Gobernador de la provincia de Heijung-Kiang ha telegrafiado que los rusos atacaron la aldea de Wu-Yung en la frontera noroeste y que dieron muerte al alcalde de barrio. También se anuncia que los rusos detuvieron ocho vapores de río, de nacionalidad china en el río Amur.

LISTO PARA SALIR EL "GRAF"

KASUMIGAURA, Japón, agosto 23. Viernes. AP.—El inesperado cambio de las condiciones atmosféricas ha resultado en los preparativos para la partida, esta misma tarde, del dirigible Conde Zeppelín, en dirección a Los Angeles. Las autoridades navales dijeron poco antes de las dos de la tarde, hora local, que la gran nave aérea soltaría sus amarras una hora después.

Ya a la una de la tarde habían tomado sus posiciones los centenares de hombres que, en el hangar y en los terrenos, iban a realizar la maniobra inicial del vuelo.

El cambio en los planes fué consecuencia de haber rolado y perdido fuerza el viento Norte que estuvo batiendo toda la mañana contra la puerta principal del hangar, haciendo difícil, y aun peligrosa, la extracción del dirigible del enorme cobertizo cerrado. Aun al mediodía se anunció que probablemente el dirigible no saldría hasta el sábado; pero el cambio atmosférico modificó todos los planes.

KASUMIGAURA, Japón, agosto 21. Viernes. SR.—El dirigible ha principiado a ser sacado del hangar y todo está listo para partir hacia Los Angeles.

UN DONATIVO DE EASTMAN A ROMA

Un consultorio dental cuyo costo será de un millón de pesos

ROCHESTER, (Estado de Nueva York), Agosto 22. (AP). — George Eastman, el millonario y filántropo de la Kodak, firmó hoy con los representantes del Gobierno italiano el contrato para dotar y equipar en Roma un Consultorio Dental, que costará un millón de pesos. El Consultorio ha de ser semejante a los ya donados por Mr. Eastman a Rochester y a Londres.

VA A EUROPA EL GRAL. ALMAZAN

Descansará una temporada después de sus campañas

CIUDAD MEXICO, Agosto 22. — (AP). — El General Juan Andreu Almazán, héroe de la última campaña contra los revolucionarios del Norte, ha anunciado que saldrá hacia Europa a principios de septiembre, vía New York. Almazán descansará una temporada en el Viejo Mundo.

El "Graf Zeppelín" Rumbo a Los Angeles, su 3ra. Etapa

Vientos Cruzados Impedian la Salida de Japón del Zeppelín

Cuando el doctor Eckener, después de arregladas las averías de la góndola, iba a seguir vuelo el viento "cerró" el hangar

LOS PASAJEROS RETORNARON DE TOKIO EN UN EXPRESS

En vista del estado del tiempo, decidió el doctor Eckener señalar como orden de salida, la de "en cualquier momento".

KASUMIGAURA, (Tokío), 23 de agosto. (Viernes) (AP).—Demorado ya veinticuatro horas en esta base, primero a consecuencia del accidente que sufrió ayer en los momentos en que se extraía la nave aérea del hangar y más tarde por causa de los vientos cruzados que soplan sobre esta base y que hacen peligrosa la maniobra de sacarlo nuevamente, el dirigible «Graf Zeppelin» continuó en la madrugada de hoy encerrado en el enorme cobertizo, mientras los pasajeros han retornado a Tokío, distante 45 millas de esta ciudad, con el fin de conocer más íntimamente la capital del imperio, hasta que las condiciones meteorológicas mejoren.

El doctor Hugo Eckener, comandante del «Graf Zeppelin», en vista de que, dadas las condiciones del tiempo, no se podía precisar la hora de la reanudación del vuelo hasta Los Angeles, California, hizo los arreglos oportunos con el fin de dejar en libertad a los pasajeros y tripulantes de la nave aérea, pero en forma tal que pudieran reunirse inmediatamente al primer aviso.

Así ha ocurrido.

TOKIO, agosto 23. (Viernes). (SR).—Un tren especial partió de Tokio a su maxima velocidad rumbo a Kasumigaura, pues Hugo Eckener acaba de dar las ordenes de partir cuanto antes.

KASUMIGAURA, Tokio, 23 de agosto. (Viernes). (AP).— El enorme dirigible se encuentra en perfectas condiciones y todo se halla listo a bordo.

Cuando, después de las reparaciones que se hicieron en la góndola de unos motores que sufrió averías en la madrugada de ayer, el doctor Eckener comprobó que todo estaba en orden.

Se ha decidido que tan pronto como el zeppelin comience el vuelo a Los Angeles se le enviarán desde Tokío tres veces al día informaciones meteorológicas, hasta que logre ponerse la estación de a bordo en contacto con las estaciones de radio norteamericanas. La oficina meteorológica de Tokío indicaba hoy que aunque deben esperarse nieblas en el norte del Pacífico en esta estación del año, raras veces se extendían más de 300 metros y, por lo tanto, no constituirán ningún entorpecimiento para la navegación del dirigible.

PRIMERA LINEA DE AUTOBUSES PARA PASAJEROS

KARLSRUHE, agosto (ST).—Bajo la mutua administración de las autoridades de correos alemanes y suizos se ha inaugurado la primera línea de autobus para pasajeros entre Alemania y Suiza. Haciendo la correspondencia entre las ciudades alemanas de Donaueschingen y Schaffhausen por territorio suizo, con una parada de pocos minutos solamente en la frontera para la inscripción aduanera y de pasamente reduce considerablemente la distancia del viaje, sino sirve también como valiosa línea nutridora para los ferrocarriles y además forma nuevas correspondencias madrugales y nocturnas.

Combina en el Norte con el Ferrocarril de la Selva Negra y en el Sur con el Ferrocarril del Alto Rhin.

COLOMBIA LIBRE DE LA EPIDEMIA

Varios puntos infectados de fiebre amarilla están libres

WASHINGTON, Ag. 22 (AP).—El doctor B. J. Lloyd, subdirector de Bureau Sanitario Pan Americano, fué informado hoy oficialmente que Socorro y otros puntos de Colombia, que estaban infestados por la fiebre amarilla, se encuentran ahora completamente libres de esa enfermedad.

Al mismo tiempo se le comunica que desde el 13 de Julio no se ha registrado un solo caso de fiebre amarilla en Rio Janeiro.

El doctor Lloyd ha declarado que si se observara una constante vigilancia, sería posible eliminar esa enfermedad del hemisferio occidental.

"La recurrencia de la fiebre amarilla en Rio Janeiro después de veinticinco años de ausencia, y en el interior de Colombia, después de muchos años, hace creer que la enfermedad puede eliminarse si las autoridades sanitarias ejercen una constante vigilancia para la identificación de los casos", dijo el doctor Lloyd.

OTRO AEROPLANO DE LA FLOTA ITALIANA SUFRIO AVERIA EN UN FLOTANTE

DESENZANO Italia, agosto 22.—(AP).—Un tercer aeroplano italiano que estaba inscrito para las carreras por la copa Scheider fué averiado hoy.

Un flotante del aeroplano M-67 fué roto mientras lo sacaban del hangar.

El dique será reemplazado a tiempo para permitir la entrada del aeroplano.

Otros dos aeroplanos italianos fueron averiados recientemente en distintos accidentes. Los pilotos y mecánicos italianos embarcaron el domingo para dicha competencia en un tren especial.

EMPRESTITO QUE FUE RECHAZARO

Hungría no quiere aceptar el interés del 9 por ciento

BUDAPEST Hungría, agosto 22 (A. P.) — James Speyer, el conocido banquero internacional de Nueva York, estuvo hoy nuevamente en esta capital, para reanudar sus proposiciones de empréstito. El ministro de Hacienda húngaro no quiere aceptar el interés del nueve por ciento.

Trabajo Sobre los Ciclones

En la edición del domingo 25 lo publicaremos por vez primera

DEL PADRE G. LANZA

Reglas prácticas para poder predecir estas perturbaciones

ESTAMOS penetrando en el período angustioso de los ciclones antillanos. Ya algunas perturbaciones se atreven a ponernos en guardia, a prevenirnos contra más graves trastornos atmósfericos. El ciclón del 20 de Octubre de 1926 nos enseñó dolorosamente a poner oído a las predicciones de los observatorios y a ocuparnos con interés de las cuestiones relativas a los fenómenos atmósfericos que nos pueden afectar. El empirismo va decayendo rápidamente y el pueblo estudia los aspectos científicos del problema, para defenderse sabiamente.

Con tal motivo hemos creído conveniente y oportuno publicar la conferencia que pronunció el erudito padre Gutiérrez Lanza, Director del Observatorio de Belén, la noche del 30 de agosto de 1928, ante los antiguos alumnos del Colegio.

Es ella una magistral clase práctica, en lenguaje llano, fácil, ameno, donde se explica la génesis y evolución de los ciclones, se presentan sus leyes y se dictan las reglas prácticas, utilizables por cualquier profano interesado, para determinar la proximidad y dirección del fenómeno.

En nuestra edición extraordinaria del domingo 25 encontrarán nuestros lectores esta magnífica conferencia que se hallaba inédita. Aparecerá ilustrada con varios grabados para facilitar la inteligencia del texto. Siguiendo las instrucciones que se detallan al pie de uno de los grabados, podrá el lector construir fácilmente el famoso Ciclonoscopio de las Antillas, que tanto renombre dió al sabio P. Viñes.

La Carretera de Canadá-B. Aires

Dentro de cinco años estará lista la de E. U. hasta el canal

RIO DE JANEIRO, agosto 22 (A. P.) — J. Walter Drake, presidente de la delegación de los Estados Unidos en la Segunda Conferencia Pan Americana de Caminos, declaró hoy ante ésta, que aunque dentro de cinco años habrá una carretera desde los Estados Unidos al Canal de Panamá, pasando por las capitales centroamericanas, las repúblicas de Sur América no habrán construído sus eslabones para esa época.

—Por este motivo—dijo Mr. Drake—los países suramericanos deben no perder de vista, al realizar sus programas de camino, la necesidad de una gran carretera que empate en las fronteras con las semejantes de las naciones limítrofes, para que al fin se pueda ir en automóvil desde Buenos Aires al Canadá.

La Nueva Oferta de Los Aliados

Para [illegible] la parte de [illegible]erra en reparaciones

75 POR 100 DE LO PEDIDO

Todo depende de que Snowden acepte o rechace la oferta

LA HAYA Holanda, agosto 22 (A. P.) — Esta noche se formuló una nueva oferta para aumentar la participación de la Gran Bretaña en las anualidades alemanas, confiándose al primer ministro Henri Jaspar, de Bélgica, la tarea de comunicarla al canciller del Exchequer británico, Philip Snowden.

Después de un día de afanes por mantener viva la conferencia que ha de poner en vigor el plan aprobado por los expertos internacionales en París o reemplazar el Plan Dawes por alguna otra fórmula aceptable por todos los países interesados, los representantes de Francia, Bélgica, Italia y Japón llegaron a un acuerdo consistente en ofrecer a la Gran Bretaña lo que consideran sube a tanto como el setenta y cinco por ciento de lo que reclama.

La suerte de la conferencia parece depender ahora de que Mr. Snowden acepte o rechace la oferta. La aceptación significaría que la labor de la conferencia pudiera terminarse en los dos días que restan de la presente semana, dejando a los expertos el estudio de los detalles y la preparación del Estatuto para el proyectado Banco Internacional. La negativa significaría que la conferencia no ha dado un solo paso de provecho y que tendrá que comenzar de nuevo después que los Gobiernos respectivos estudiasen el asunto y decidieran adoptar una nueva política.

El Experimento Con un Corazón

Con ondas supersonoras latió rítmicamente aquél

EL ULTIMO PROGRESO

Primer caso de estimulación de los tejidos con las ondas

BOSTON, agosto, 22. (AP) — Un corazón muerto latió rítmicamente, impulsado por ondas super-sonoras, en la prodigiosa demostración que hizo hoy el Profesor E. Newton Harvey, de la Universidad de Princeton, en el Décimo Tercero Congreso Internacional de Fisiología. Y ningún acto de magia maravillosa pudo impresionar más profundamente a la docta audiencia, que ese experimento, realizado en uno de los laboratorios de medicina de la Universidad de Harvard.

El doctor Harvey colocó en un tubo de cristal un corazón de tortuga o de rana. Una lanca conectada a la vital víscera con el tambor rotatorio de un cardiógrafo, en cuya hoja la punta de lápiz trazaba una línea recta: la muerte. De repente, sin el menor cambio visible, y sin sonido audible, los ventrículos comenzaron a latir, y el lápiz inscriptor trazó la línea de la acción cardíaca: la vida.

El experimento sirvió para demostrar el último progreso de las ondas super-sonoras, llamadas así porque vibran de trescientas mil a dos y medio millones de veces por segundo. Son inaudibles, debido a que su frecuencia es demasiada para que puedan percibirlas los nervios auditivos. Se las llama «ondas que matan», debido a que causan la muerte a los peces pequeños y otros animales de poca resistencia.

Hablando de su esperimento, el doctor Harvey dijo ante el grupo numeroso de hombres de ciencia que le escuchaban:

—Un corazón vivo, late mucho más rapidamente mediante las ondas, y uno muerto comienza a latir regularmente bajo la acción de éstas. Sin embargo, no se podría resucitar a una persona cuyo corazón se ha detenido, porque las ondas super-sonoras son absorbidas por los tejidos y no podrían entrar en la cavidad toráxica en que se aloja el corazón. De todos modos, el efecto es de gran interés, fisiológicamente porque este es el primer caso semejante de estimulación de los tejidos por estas ondas.

Las ondas son producidas pasándose una corriente alterna por un cristal de cuarzo, que vibra con tanta velocidad como las alternaciones de aquella. El corazón se coloca en una solución especial, dentro del tubo, que está en contacto con una fuente de aceite, en la que se sumerge el cristal. Las ondas pasan a través del aceite, el cristal y la solución antes de llegar al corazón.

No Hay Peligro

OBSERVATORIO DE BELEN, agosto 22, 4 p. m. — Las observaciones de hoy, recibidas de nuestros observadores, y las realizadas en el Observatorio, confirman en todas sus partes nuestro comunicado de anoche tarde.

La perturbación fantasma del Caribe no ofrece ningún peligro para Cuba. Las corrientes atmosféricas observadas desde el Observatorio, como desde el extremo occidental de Jamaica, Cabo Gracias, Belize, y Cienfuegos no revelan movimiento ciclónico alguno. Podemos estar tranquilos.

P. Gutiérrez LANZA.

REPARACIONES EN EL MERCURY

Tomará parte en la competencia para ganar la copa Schneider

ANNAPOLIS, agosto 22. (AP) El hidroplano «Mercury» de los Estados Unidos, que tomará parte en las competencias por la Copa Schneider, descansa hoy en su hangar de la Academia Naval, mientras los mecánicos e ingenieros preparan nuevos pontones y colocan un nuevo tubo de oxígeno hasta la cabina.

Estos trabajos se están realizando con la esperanza de que el teniente Alford J. Williams puede reanudar las pruebas en la tarde de mañana, si las condiciones del tiempo lo permiten.

Los pontones, que forman lo que se conoce con el nombre de super-cubierta, fueron enviados en camiones automóviles desde Filadelfia. El tubo de oxígeno ha decidido colocarlo en vista de que el teniente Williams se desmayó dentro de la cabina mientras hacía esfuerzos con el fin de que el aparato remontara el aire. Los ingenieros opinan que la velocidad a que había viajado el hipdroplano por encima del agua había succionado todo el aire que existía en la cabina, y que el aviador comenzó entonces a inhalar los gases quemados de la gasolina.

El hidroplano se envió a la Academia hace cerca de tres semanas y desde entonces ha venido haciendo pruebas el teniente Williams sin lograr que despegara del agua más de cuatro pies.

MEXICO EN LA ENCICLOPEDIA MUNDIAL

CIUDAD MEXICO, agosto 22. AT. La Secretaría de Educación Pública fué invitado hoy para enviar a Roma todos los datos necesarios para que figuren en la Enciclopedia Mundial de Educación.

Los C. de Colón al Papa Pío XI

Un mensaje con motivo de la convención anual de Milwaukee

ENVIAN SU FELICITACION

Por el arreglo satisfactorio de la llamada cuestión romana

MILWAUKEE, (Estado de Wisconsin),) Agosto 22. (AP).) — La Orden de los Caballeros de Colón, que celebra en esta ciudad su convención anual, envió hoy un mensaje felicitando a Su Santidad Pio XI.

El mensaje también felicita al Papa por su participación en «este glorioso acontecimiento» de la historia católica, y dice que los Caballeros de Colón desean un largo reinado de Pio XI, «para la mayor gloria y honor de la Santa Iglesia.

Indianapolis quiere ser teatro de la próxima convención de la Orden pero no se resolverá sobre esto, por el Suprmo Concilio de Directorio, hasta mas adelante. Tampoco se ha resuelto nada sobre la solicitud de New Haven, en Connecticut, donde tuvo su origen la organización de los Caballeros, para que en ella se celebre la convención de 1932.

La petición de que se haga una edición en español del mensuario de la Orden, el Columbian, para beneficio de los Caballeros de Cuba, México, Puerto Rico, Filipinas y otros países de habla castellana, fue trasladada al Supremo Concilio.

Quedó sobre la mesa la moción de que se establezca una delgación de la Jefatura Suprema en Hot Spring, Arkansas.

La proposición de erigir un monumento al que fué Cardenal Arzobispo de Nueva York, Su Eminencia James Gibbons, fué referida también al Supremo Concilio. Y se desechó hasta la convención de 19[illegible] el proyecto de resolución para construir un sanatorio de Caballeros de Colón en los Estados Unidos.

SUMARIO

A.—Ayuntamiento	3
—Automóviles Circulados	24
—Alianza N. Feminista	3
—Arancel (Modificación)	19
C.—Casos y Cosas	2
—Casas de Salud (Enfermos)	4
—Consejos Médicos	9
—Correo Aéreo	3
—Cine (por J. J. V.)	9
—Cárcel y Vivac	10
—Correccionales	10
—Cámara de C. Americana	11
CH.—Choferes (Noticias)	24
D.—De Día en Día	2
—Defunciones	7
EDITORIAL	14
F.—Frutos Cubanos en New York	3
G.—Gaceta	24
—Gobernación	13
H.—Habaneras 5, 7, 9 y	11
—Hacienda	3
I.—Instrucción Pública	5
J.—Judicial (Policía)	10
—Juzgados de Instrucción	10
M.—Matanceras	2
—Miscelánea	4
—Mercantil	18
O.—Obras Públicas	5
—Odontológica, Asociación	19
P.—Palacio	13
—Para Ellos y Para Ellas	6
—Provincias (Información Telegráfica) 19 y	20
—Pasaportes y Ciudadanías	3
—Puerto	13
R.—Religiosa (Información)	6
—Rotarios	2
—Radio y Electricidad	9
—Reclamados	7
S.—Sociedades Españolas	4
—Sociedades Cubanas	4
—Sanidad (Robo de $1.361)	7
—Sanidad (Revista "Finlay")	9
—Sanidad	5
—Secreta (Policía)	11
T.—Teatro (Cartel del Día)	8
—Tribunales	10
—Terminal	7
U.—Universidad	12
V.—Vida Civil	10
—Veteranos	3

Costes Varía de Modo de Pensar

Ha desistido de hacer el vuelo de larga distancia

EL VUELO TOKIO-NEW YORK

Parece convencido de que el avión es chico para el viaje

AERODROMO, LE. BOURGET, Francia, Ag. 22. (AP). El aviador trasatlántico francés Costes llevó esta noche su aeroplano al aerodromo de Villacoublay.

Como se recordará, Costes trataba nada menos que de competir con el dirigible alemán "Graf Zeppelin", procurando recorrer la distancia que tan majestuosamente está salvando la nave aérea alemana, en menor tiempo.

Primeramente se dijo que sus amigos le habían aconsejado que no hiciera tal cosa, porque se interpretaría como el deseo de privar al doctor Hugo Eckener de las manifestaciones de simpatía de que está siendo objeto en todas partes por su maestría en la dirección del Zeppelín.

Ahora se dice que el ministerio del Aire ha indicado a Costes la conveniencia de que abandone sus planes de competir con el zeppelin, ignorándose si lo ha hecho pensando, como sus amigos, que no debe privar al doctor Eckener de la gloria o teniendo en cuenta las dificultades y riesgos de tal empresa.

En todo caso parece que las condiciones meteorológicas son completamente desfavorables para un largo vuelo y se interpreta la decisión de Costes de volver con su aparato al aerodromo de Villacoublay en el sentido de que ha decidido aplazar definitivamente todo vuelo.

REGRESARA EL DIA 27 EL ARZOBISPO

Los católicos se disponen a hacerle un gran recibimiento

En el "Alfonso XIII" llegará a la Habana el próximo día 27, el Excelentísimo e Ilustrísimo Señor Arzobispo de la Habana, Monseñor Manuel Ruiz.

Al muelle de Caballería concurrirán ese día todos, los católicos de nuestra Ciudad. Y antes de enfilar el canal será saludado por numerosos remolcadores que al efecto se rán fletados por los fieles.

Una nutrida comitiva acompañará a Monseñor Ruiz hasta la Catedral.

LA CONFERENCIA DE KEYSERLING

Ante numerosísimo público en el teatro municipal de La Paz

LA PAZ, Bolivia Ag. 22 (AP).—Ayer dictó el filosofo alemán Conde de Keyserling su segunda y última conferencia ante numerosísimo público congregado en el Teatro Municipal.

La conferencia, que fué interesantísima, versó sobre El espíritu de la tierra, que terminó en medio de una gran ovación.

Asistieron a la conferencia el Presidente Siles, los ministros los representantes diplomáticos y un selecto conjunto social.

McPhetridge, en el Primer Lugar

Completó la etapa desde Abilene en 5 horas 34 m.

EL DERBY FEMENINO

Sólo tres de los 17 que salieron de El Paso, llegaron

FORTWORTH, Texas, Ag. 22. (AP).— Louise Mc Phetridge Thaden, de Pittsburhg, leader en pasados tiempos del Derby aéreo femenino, ha sido la primera en cruzar la línea de meta en el aerodromo municipal de esta ciudad en el día de hoy, completando la etapa desde Abilene en 5 horas 34 minutos y 14 segundos. En el momento en que llegó Mc Phetridge no se hallaba a la vista ninguna otra aviadora.

Amelia Earhart, de Boston, llegó en segundo lugar en 5:38:13.

Gladys O'Donnell, de Long Beach, California, la tercera en 5:38:30.

Ruth Nichols, de Rye, Nueva York la cuarta en 5:39:18.

Phoebe Olmie, de Memphis, Tennessee, la quinta, siguiéndole Ruth Elder, de Los Angeles; May Haizlip de Kansas City; Mrs. Keith Miller, de Australia y Neva Paris, de Great Neck, Long Island.

Las demás aviadores llegaron a este aerodromo en el siguiente orden: Vera Dawn Walker, de los Angeles; Thea Rascher, de Alemania; Opal Kunz, de Nueva York; Mary Elizabeth, de Detroit y Margaret Perry.

Solamente tres de las diez y siete aviadoras que salieron de El Paso no han llegado a esta ciudad y son Edith Foltz Florence Lowe Barnes y Blanche Noyes.

Miss Walker informó que había visto un aeroplano, caído en Weather front y como se temía que perteneciera a alguna de las derbistas, salieron dos aviadores locales para investigar el caso.

Las Temperaturas en Varias Ciudades

Durante las últimas 24 horas se han registrado en la Habana, las siguientes temperaturas en centígrados.

Máxima 29_7.
Mínima 24_8
Media 27_2

TEMPERATURAS EN LAS PRINCIPALES CIUDADES

NUEVA YORK, agosto 22 (AP) —Las temperaturas máximas en varias de las principales ciudades del mundo, fueron hoy las siguientes:

Nueva York 81 grados Eahrenheit
Washington, 86 grados.
Londres, 66 grados.
Niza, 68 grados.

LOS PRISIONEROS EN SANTA CRUZ

Grandiosa recepción popular a los bolivianos libertadores

LA PAZ, Bolivia, Ag. 22 (AP).—El periódico "El Diario" publica la noticia de que han llegado a Santa Cruz, los prisioneros bolivianos, tributándoles el pueblo cruceño una grandiosa recepción.

También informa que han llegado, procedentes del Perú, los estudiantes emigrados Luis Anibal Fernández que dirigió el periódico "La Vanguardia", que fué clausurado a raíz de su aparición y Luis Galvez, redactor del mismo periódico.

El Gabinete de Chile Renunció

Presentó en pleno la dimisión ante el presidente Ibáñez

LA CUESTION DEL NITRATO

No se aceptó la dimisión de los ministros de Guerra y Marina

SANTIAGO DE CHILE, agosto 22. AP. El Gabinete presentó hoy por la tarde su dimisión.

Hace una semana fueron arrestados cuatro diputados por haber agredido durante un debate en la Cámara, al Ministro de Hacienda, señor Pablo Ramírez, quien recientemente negoció un convenio entre los fabricantes alemanes de nitrato sintético, y las compañías potaseras y nitrateras de Chile.

Esta tarde el Ministro del Interior conferenció con el de Hacienda, al que informó de la situación creada, contestándole el señor Ramírez que se considerase como presentada su renuncia. El Presidente de la República pidió a los Ministros que mientras se organiza nuevo Gabinete, sigan prestando sus servicios. Se menciona para sustituirlos a Carlos Silva Vildósola y a Manuel de Barros Castañón, para el Ministerio de Estado.

El general Ibáñez firmó dos decretos rechazando la dimisión del general Bartolomé Blanche, Ministro de la Guerra y del capitán de navío Frodden, Ministro de Marina.

Hoy al mediodía se celebró un banquete en honor del capitán de navío Frodden, que acaba de ser ascendido a ese empleo.

El Presidente nombró ayer por decreto al señor Eliecer Parada, Alcalde de Santiago, por renuncia de Enrique Balmaseda.

M.E.C.D. 2016

Todo a $5.00

Santos que quedan este mes:
San Luis el 25-Santa Rosa el 30 y San Ramón el 31.

No necesita gastar más de $5 para hacer un regalo de los que se agradecen y recuerdan

Los objetos que a continuación se enumeran acaban de llegar expresamente para hacer de la venta TODO A $5, la oportunidad excepcional para elegir un buen regalo.

RELACION DE ARTICULOS

Servicio de entremés, plata y cristal.
Convoyes de plata y cristal.
Frutero de plata y cristal tallado, pie de alto.
Frutero de plata y cristal, tallado, con asa.
Cubo para hielo, todo de plata.
Jardineras para flores, todas de plata.
Copas para premios, de plata con zócalo.
Recogedores de plata, para migas.
Servicios para licor, con 12 vasos, todos de plata.
Servicios para licor, con 6 vasos y botella, todos de plata.
Bandeja con servicio para fumar, 5 piezas, de bronce.
Lámparas plateadas con pantalla de seda.
Jarras de plata y cristal, con asa.
Jarras de bronce.
Fuelle de bronce repujado y piel, estilo español.
Jarra de bronce, repujado, con asa.
Medallones de bronce, con cabeza de guerrero.
Medallones de bronce, forma octagonal, con asunto de taberna.
Figuras bronceadas en 8 tipos diferentes.
Macetas de bronce martilladas a mano.
Bandejas de plata.
Fruteros estilo cubista de cristal y plata.
Bandejas para pan y bizcochos.
Rabaneras de cristal y plata con asa.

SECCION X
obispo 85

El Primer Congreso de la Habitación

Se Celebrará en el Próximo Octubre. Las Subcomisiones Están Laborando

Se ha reunido la Comisión Organizadora del Primer Congreso de la Habitación, que está formada por los señores Ruy de Lugo-Viña, José Izquierdo Julià, doctor Ramón Zaydín, doctor Santiago C. Rey, ingeniero Rafael Sánchez Aballí, ingeniero Evelio Govantes, arquitecto Esteban Rodríguez Castells, doctor Mario G. de Mendoza, arquitecto Silvio Acosta, arquitecto Eugenio Rayneri, arquitecto Luis Bay Sevilla, José L. Franco, ingeniero Pedro Martínez Inclán y doctor Enrique Gay Calbó.

El primero de sus acuerdos fué dejar constituídas las subcomisiones de organización, técnica y de legislación, que prepararán todos los trabajos del futuro Congreso.

El Congreso de la Habitación se llevará a cabo en octubre de este año, y tomarán parte en él todos los ayuntamientos de la República, además de las personas que el Comité Directivo de la Unión de Municipios ha designado.

La subcomisión de Organización ha logrado la promesa de los Secretarios de Obras Públicas y Sanidad de disponer la celebración de exhibiciones de sus obras, en honor de los congresistas y para conocimiento de lo que se está haciendo en esas dependencias del Estado.

Las sesiones se celebrarán unas veces en el edificio del Colegio de Ingenieros y otras en el del Colegio de Arquitectos.

CASOS Y COSAS

La revista "Carteles" lanza un reto
que tiene, a no dudar, la mar de gracia,
y el cual habrán leído sus lectores
en la contraportada.
Asegura que no hay otra revista
en toda la república cubana
de más circulación, y hace una apuesta
con cualquiera que salga,
de dos y medio a uno, que es un logro
de bastante importancia.
Aparte de que en Cuba las apuestas
hoy no son toleradas,
pues son juegos, y el juego se persigue
con verdadera saña,
¿quién es el guapo que recoge el guante,
a pesar de ofrecerle esa ventaja,
sabiendo que "carteles" por doquiera
a montones se hallan?
¡Y eso que hoy en día los políticos
no pegan su retrato en las fachadas!

Sergio ACEBAL

"La novela de un hombre insignificante" se vende en todas las librerías, en la "Casa Harris" y en "El Encanto". Los pedidos al por mayor a "La Moderna Poesía".

DE DIA EN DIA

CON ligeros intervalos, es lo cierto que yo venía tropezando con serias dificultades para respirar, desde hace cosa de un par de meses.

El primer mes, no le dí demasiada importancia a esa falta de resuello, por estimar que se trataba de un malestar puramente imaginativo. Estaba, en efecto, sufriendo un ligero ataque neurasténico y sabía, por experiencias anteriores, que una de las primeras cosas que cree un neurasténico «standard» es que no puede respirar o que se le va a acabar la respiración de un momento a otro, por lo cual debe ahorrar el aire disponible, respirando nada más que lo preciso.

Cuando me convencí de que aquella falta de aspiraciones no podía ser puramente imaginativa, dime a indagar entre las personas expertas, comenzando, naturalmente, por los buzos. Y con rara unanimidad, los médicos inclusive, todos me decían lo mismo: Eso es asmático.

Así las cosas, llegué a esta conclusión: El asma no mata, pero tampoco engorda. Se sale, pues, de la regla general que dice que lo que no mata engorda. Y ello es grave. Además sobre no engordar, estoy adelgazando a ojos vistas, en cuyo caso tanto da que tenga asma, como tenga una tísis automovilista (lo que llamaban, antes de haber automóviles una tísis galopante)...

Hechas tan inquietantes deducciones, lo lógico era, siendo como soy naturista, que hubiera empezado a tratarme por un método naturista. Pero a mí, cuando era estudiante de bachillerato, me suspendieron en Lógica y desde entonces no he podido levantar cabeza en ese sector del saber humano.

Además, los de mi carácter apático cuando nos decidimos a curarnos, es cuando otros consideran que ha llegado la hora de otorgar testamento. Y en tales condiciones de postración, nada más difícil que usar un sistema naturista. En las casas particulares, ni el sol calienta, ni el vapor pasa de ser un vaho inofensivo. Queda, por tanto, excluida la posibilidad de darse baños de vapor o de sol. Y a los balnearios naturistas, todavía no se puede ir en estado comatoso. Lo prenderían a uno como a un malhechor y le buscaría uno el gran lío al dueño del establecimiento.

De ahí que, contra mi costumbre, me viera precisado a llamar a un médico de los que usan la generalidad de las gentes. Yo pido humildemente perdón a mis correligionarios los naturistas. Llevaba 72 horas justas sin respirar más de media docena de veses por hora y no me gustaba el cariz que iba tomando aquello. Decidí, en fin, apelar a cualquier veneno de la farmacopea, con tal de morir por otro medio que el que estaba poniendo fin a mis días y a mis «De día en día».

Y el que me suministró el veneno, con bondad que nunca sabré agradecerle lo bastante, fué mi vecino de Los Pinos, el joven doctor Cóndom.

Me recetó, en efecto, unas inyecciones, bajo la garantía de que a la primera se me pasaría el ataque, no transcurridos cinco minutos, reloj en mano. Lo creí tanto como si me hubiera garantizado que con la inyección crecería seis pulgadas en el mismo espacio de tiempo. Pero, probé, y cinco minutos después, me parecía que acababa de despertar de una pesadilla de esas en que uno sueña que se está ahogando o que le están dando garrote. Todavía peor, porque cuando uno reacciona a continuación de la pesadilla, recuerda que estaba, en efecto, soñando. Y a mí no me quedaba ese recuerdo para tranquilizarme. Y digo para tranquilizarme, porque la verdad, es, que no hay nada que lo sobresalte a uno más que pasar por arte de magia del dolor al bienestar. Yo recuerdo haber pasado muchas veces por el fenómeno contrario, sin sentir la menor emoción. Así, por ejemplo, me han dado un golpe y a los cinco minutos estaba tan acostumbrado al chichón, como si hubiera nacido con él. Otro ejemplo, cuando miro la lista de la Lotería y veo que no me ha tocado nada, me quedo tan fresco. En cambio, una vez que me tocaron doscientos pesos, sentí tres palpitaciones en el corazón tan violentas, que por poco hago un mal negocio con la suerte.

Yo no recomiendo, en fin, a nadie que se ponga esas ni otras inyecciones. Faltaría a mi fe en los procedimientos naturales. Sería retractarme de esa gran verdad de que todas estas cosas de la farmacopea, son venenos que acaban con la salud... Lo digo como lo siento, pese a los improperios justificados que pueda dedicarme el propietario del laboratorio que produce estas inyecciones antiasmáticas (¡Digo y que es una firma catalana!)...

Pero el caso es que yo tenía el compromiso de salir hoy con la excursión rotaria que va a Miami y de no haber sido por esa pequeña cantidad de veneno que me inyectó el doctor Cóndom, no hubiera podido cumplir mi compromiso.

Que me lo perdonen, repito, mis compañeros los naturistas.

Tartarín de TARASCON.

Enfermedades de la Piel de los Niños

El Ungüento Cadum puede aplicarse sin temor sobre la piel delicada de los niños que sufran de herpes, erupciones, eczema, escoriaciones y otros padecimientos angustiosos que afecten a los niños. Después de la primera aplicación del Ungüento Cadum se siente alivio inmediato. Cesa la picazón al instante, y sus efectos son tan calmantes y cicatrizantes que las criaturas vuelven a recobrar el sueño normal.

DR. L. F. RODRIGUEZ MOLINA
CIRUJANO DEL "HOSPITAL CALIXTO GARCIA"
Profesor Titular de Enfermedades de las Vías Urinarias de la Universidad de la Habana.
Consultas: de 10 a 12 de la mañana y de 4 a 6 de la tarde.
Lamparilla 86 y 88.—Teléf. A-8454.

Dr. Gonzalo Pedroso
CIRUJANO DEL HOSPITAL MUNICIPAL DE EMERGENCIA
Especialista en Vías Urinarias y Enfermedades Venéreas. Cistoscopia y cateterismo de los uréteres. Cirugía de Vías Urinarias. Consultas de 10 a 12 y de 1 a 5 p. m. en la calle Avenida de la República 254. E-1436 Indf. Junio 11

Dr. P. M. Souza
Garganta, Nariz, Oídos. Hospitales de New York. Viena, Budapest, Habana. San Lázaro 223, de 2 a 4.

DR. PULGARON
Manzana de Gómez 465
Teléfono A-1862.
PRIMERA Y SEGUNDA ENSEÑANZA. ENSEÑANZA SUPERIOR Y LATIN.
Visitas y Avisos: de 6 a 7.

LA MAYOR
32 EDIFICIOS
600 EMPLEADOS
SARRÁ
DROGUERIA
ABIERTA TODOS LOS DIAS
TODA LA NOCHE LOS MARTES

De Turno HOY
FARMACIA
MANHATTAN
BELASCOAIN 1
Teléfonos : U-6722 y U-7[illegible]
MENSAJEROS

MATANCERAS

POR MANOLO JARQUIN

LA FIESTA DEL 31

Bajo aspectos diversos.

Hará época en los anales de la historia social matancera, el asalto que se prepara al central Puerto, en la noche de San Ramón.

Cae ésta en sábado.

Para su mayor auge, para su animación más grande.

Se disponen tanto los esposos don José Avendaño y Josefina Fernández Blanco, propietarios de dicha finca, como sus hijos el gobernador de esta provincia, doctor Juan Gronlier y su bella y gentilísima compañera Beba Avendaño, recibir al honorable Presidente de la República, con los honores debidos a su alto rango, a su elevada jerarquía social.

Se ha combinado un programa fastuoso.

En el que se trabaja ya desde el lunes.

Compañero de viaje ayer, el doctor Gronlier, en una de mis escapadas a la Habana, pude observar personalmente cómo se acondiciona ya la línea del ingenio, para su incursión en ella del tren express que ha de llevar hasta la misma casa de vivienda, al numeroso, al enorme grupo de visitantes de ese día.

Resplandecerá de luces la finca en esa noche con la conexión directa que ha de hacerse a la planta de Hershey.

Dos letreros lumínicos serán colocados en el batey.

El uno a la entrada dará la bienvenida al general Machado; el otro en el hermoso parque que circunda la casa, deseará venturas a la dama a quien se festeja, a nuestra gentil gobernadora.

La gran terraza que está al fondo de la residencia de los Avendaño en el central Puerto, será decorada bellamente con guirnaldas, con farolillos, con globos e hilos de luces.

Un clásico bohío criollo se levantará en los jardines, para despacho exclusivo de café carretero.

Una casa de guano, frente a esa terraza, brindará a los asistentes a la fiesta, tamales y buñuelos.

Y el pabellón que se levanta un costado de la vivienda en pequeño restaurant.

Se servirá allí, lechón asado, congrí y ensaladas del país.

En las mesas del buffet habrá bocaditos de pollo, sandwichs, dulces, sorbetes y refrescos.

Y la cantina, aparte, surtida como el mejor bar.

Abierta toda la noche.

A la llegada de los excursionistas se les proveerá de gorros, matracas, pitos y campanillas.

Y a las doce de la noche en medio de la alegría del baile se hará una suelta de globos, con premios a los que conserven los suyos.

No faltarán los confetti y las serpentinas mientras dure la fiesta.

Y habrá flores también para las señoras y señoritas.

El tren express, que saldrá de la estación de Versalles a la hora que diré oportunamente, consta de doce carros.

Y será arrastrado por las líneas del ingenio, por dos locomotoras.

El general Machado, ya lo adelanté el lunes, se reunirá en el hotel París, con un grupo especialmente invitado por él, para tomar un lunch antes de partir.

Viene el Jefe del Estado a Matanzas, por carretera, para unirse aquí al grupo de asistentes a la gran fiesta.

Entre otros invitados a ella figuran el Secretario de Obras Públicas, Carlos Miguel de Céspedes y el de Sanidad, Panchito M. Fernández.

Las invitaciones aquí, que están firmadas por las señoras Carmita Solaún de González, Sofía Onetti de Carrerá, Nena Bango de Pérez, Susana Simpson de Estorino y María Dolores Núñez de Beato, comenzarán a repartirse de un momento a otro.

Invitaciones personales.

Que serán presentadas para tener acceso al tren.

Magna, imponderable por todo cuanto llevo dicho, prométesenos esa noche de San Ramón, en la magnífica finca azucarera de don José Avendaño, el rico hacendado matancero, que entre otras virtudes de que hacer alarde, nos muestra quizás la más preciada en estos tiempos tan metalizados.

Es de los pocos, quizás el único, de los dueños de ingenios de la provincia que ha conservado la propiedad, sin que otros muchos, más lejanos en vecindad, cayera en la tentación de la oferta incitante del hombre opulento, del magnate poderoso que ha hecho suyas todas las otras tierras que circundan a Hershey.

¿Cómo no admirar a Avendaño y cómo no enorgullecernos del central Puerto, propiedad cubana dentro de tan extensos dominios del extranjero?

INVITACIONES

Para una boda.

Copio a continuación la que galantemente llega a mi mesa, para la noche del jueves veintinueve del corriente.

Dicen así:

Comandante Oscar Galí-Menéndez y María Zarracochea y Zabaletti, tienen el honor de invitar a usted al matrimonio de su hija María con el doctor Mario J. Fernández, que se celebrará el día veintinueve de agosto de 1929, a las nueve y media de la noche en la Iglesia Catedral de San Carlos, Matanzas.

Ricardo Fernández López y María Fernández de Fernández, tienen el honor de invitar a usted al matrimonio de su hijo Mario con la señorita María Galí-Menéndez Zarracochea.

Apadrinarán a esta pareja, como ya dije anteriormente, el senador Carlos de la Rosa y su señora María Paz, en representación del Jefe del Estado y su esposa.

Entre los testigos se cuentan senadores, representantes y el gobernador de la provincia.

Muy lucida resultará la ceremonia.

LA VELADA PRO ZENEA

En la noche del domingo.

Combinado está el programa para esa fiesta cultural, que en nuestra casa del Liceo, se celebra el próximo día veinticinco.

Velada que ofrece no el Liceo, como erróneamente se ha dicho, sino el propio Comité Pro Zenea, que pidió los salones para dicho acto.

Habrá un desfile de oradores, con Vitier, Salazar, Estorino, Núñez Sañudo, alternando con artistas del teclado como Aydée Moré, del verso, como Carmen Raviña, del violín, como Casimiro Zertucha, de guitarra, como Ezequiel Cuevas.

La orquesta del Liceo, esa simpatiquísima agrupación musical que dirigen Luisa Carballo y Periquín Díez nos deleitará por primera vez, con dos números a su cargo.

Se ha dicho que era fácil que al final de la velada se bailaría y nada más lejos de la verdad.

La índole de la fiesta, en memoria de un grande de las letras ya caído, la despoja de todo carácter mundano.

Para mantenerla en el literario y artístico que la inspira.

NUEVO HOME

De unos recién casados.

En atenta esquela me participan su efectuado enlace y me brindan su hogar en la bonita casa Milanés número dos, los jóvenes esposos Zoraida Curbelo Gálvez y Francisco E. Ramos Guardado.

Quedo agradecido a la cortesía.

LA SRA. VDA. DE TAPIA

De cuidado.

Lo estuvo antier en que se le presentó un foco neumónico, después de la grave operación a que fuera sometida.

Pasó ya el peligro.

Y en la Clínica de Reyes, donde se encuentra convaleciente felizmente, esperándose el mejor éxito de la intervención quirúrgica a que se le sometiera.

Dadama de muy altos prestigios en la sociedad de Matanzas la señora Lola Lamadrid y Heredia, por ella se interesan todos.

DE ARTE

Dos los conciertos en perspectiva.

Uno de ellos el de la Orquesta Filarmónica de la Habana que se presentará en Sauto la mañana del ocho de septiembre

El otro, de Arminda Schutte, nuestra gentil comprovinciana, que tiene fijado su recital para el día nueve.

Y en perspectiva también el concierto del violinista Bonilla, que tan ruidoso triunfo conquistó en la Perla del Sur.

Estamos de enhorabuena.

MUY DELI[illegible]

El hijo de un distin[illegible] [illegible]ncero.

Es así el estado del [illegible] baby que es gloria y enca[illegible] hogar de Jorge Hernández T[illegible]es, hermano de Carlos Manuel y la señora Clemencia Batista y González de Mendoza.

En la Habana, donde se encuentran, hacen lo imposible por salvar la existencia al tierno infante en el que ha hecho presa un terrible mal.

Qué desolación tan grande en ese hogar.

LAS FIESTAS DE MADRUGA

En la festividad de San Luis.

Magnífico, esplendidísimo el programa combinado para estos tres días del mes de agosto que comienzan hoy, y terminan el domingo en el aristocrático balneario de Madruga.

Fiestas religiosas y de carácter popular.

Se destaca entre los números del programa la verbena organizada por el Liceo de Madruga.

En pleno parque.

Con kioscos, que son ya para venta de flores, de bebidas, de dulces y helados.

La facilidad que hoy brinda la carretera central, que hace de Madruga el intermedio poblado entre la Habana y Matanzas, hará que tanto de una como de otra ciudad acudan numerosos excursionistas.

Habrá bailes también.

Y toda clase de diversiones.

UNA FELICITACION

Que no podía faltar.

Para una pareja que en la tarde del pasado sábado formalizó su compromiso amoroso.

¿Cuál otra que Elena de la Rosa y René Villa?

Me encontraba en casa del alcalde, momentos antes de sentarme a la mesa en el almuerzo que se ofreció al general Machado, cuando llegó a manos de Benigno González, el telegrama de don Carlos, donde se excusaba de asistir al ágape, porque esperaba en esos momentos la dulce embajada amorosa.

Lo supe, pues, antes de hacerse la petición, pero las sucesivas notas de fiestas que me han tomado en estos días el espacio todo de las "Matanceras", me privó hasta el día de hoy del placer de congratularlos como debiera.

Elena y Renée.

Dos grandes apellidos cardenenses que se vinculan, los de Villa y La Rosa. Dos grandes familias que se unen por los lazos indestructibles. Dos gentilísimas figuras de la gentry de la Perla del Norte, que entrelazan sus corazones y funden sus almas.

Mi enhorabuena, carísimos.

SANTA ROSA DE LIMA

En San Miguel.

Se festejará el treinta de agosto, en el balneario de Abril, con una fiesta que ofrece a sus amistades la elegante y gentilísima señora de Laudman, née Rosita Ulmo.

Tiene una gran comida primero.

Y después un baile para el que han prometido asistir elementos de la juventud matancera.

En su lindo chalet del Vichy cubano será objeto ese día del viernes próximo, Mrs. Laudman, de las más afectuosas pruebas de amistad.

MACAU Y BYRNE

Ya navegando.

De ellos me llega momentos antes de que abandonara el puerto de la Habana el barco en que hacen su travesía, unas afectuosísimas líneas de los doctores Miguel A. Macau y Juan Daniel Byrne, que recorrerán toda la gran república americana.

Tendrá final su viaje en Hollywood. En la sede cinematográfica del mundo.

Séales muy feliz su trip.

LA ULTIMA NOTA

Para decir que debuta mañana en Velasco el cuadro Gallo-Mendoza, que trae nuevo repertorio y nuevo también y valiosísimo decorado.

Son artistas de las simpatías de este público.

Que atraen al respetable a las taquillas y hacen sonreír a Manolo y a Rafael Velasco, los afortunados empresarios matanceros.

Noche de lleno la de mañana en el teatro de frente al parque.

CONSTRUCCION DE UN FARO

Por los ingenieros del Negociado de Faros y Auxilios a la Navegación, se están haciendo los preparativos para el comienzo de las obras de construcción de la base de concreto que ha de soportar la torre metálica del moderno Faro proyectado para Punta de Guanos, en la provincia de Matanzas, a diez millas de Punta Maya.

La torre del citado Faro, será de acero y tendrá una altura de sesenta metros. Su alcance lumínico será de 15 millas y el combustible, el acetileno disuelto.

TINATA
MATA LA GARRAPATA

Pídalo en boticas, ferreterías, pajarerías, etc. Es polvo. No pica. No mancha. No es venenoso ni cáustico, pero no deja una garrapata viva. Precio 0.50 1.00 y 1.50. Folletos gratis.

LA CASA DEL PERRO
NEPTUNO Y AMISTAD. A-4557

Método para educar perros policías 0.50; Tratado de la Cría de Cachorros 0.80; Collares, arreos, correas, bozales, etc., el mayor surtido, al mejor precio.

POLICLINICA DE ENFERMEDADES VENEREAS
MORRO 20, DE 12 A 2
Tratamientos rápidos y modernos de la Sífilis y Afecciones Venéreas.
CLINICA ESPECIAL PARA CURACIONES.
$10.00 MENSUALES
8967 16 ds. 15.

FARMACIAS DE TURNO

VIERNES

Dirección	Teléfono
HABANA	
Lamparilla y Villegas	M-5718
B. Masó y Peñalver	M-5450
Zenea 145	U-7018
Gral. M. Suárez y Oquendo	U-3936
Gral. Aguirre y R. Cabrera	M-5422
Padre Varela 1	U-7048
Ave. de Menocal 121	U-7074
R. Mº de Labra y Esperanza	M-5211
Pi y Margall 27	M-4700
Ave. República y F. Andrade	U-6774
Gral. Q. Banderas y Corrales	M-4666
Padre Varela 645	M-5427
Estrada Palma 95	M-4093
Merced 42	M-4370
Luz y San Ignacio	M-4015
Finlay y Soledad	U-6729
Príncipe núm. 19	U-7040
Fernandina 77	M-5365
Vicente Aguilera 67 y 67	M-1736
VEDADO	
Calle 17 entre F y G	F-6223
Calle 2 entre 35 y 37	F-6002
Calle M y 13	F-6213
Ave. de Wilson 109	F-6200
VIBORA	
10 de Octubre 614	I-7243
Milagros y San Anastasio	X-2361
Estrada Palma 59	I-7591
10 de Octubre 443	I-7481
Concepción 18	I-7678
JESUS DEL MONTE Y SANTOS SUAREZ	
Stos. Suárez y Serrano	I-7609
10 de Octubre 218	X-3005
LUYANO	
M. Fernández de Castro 113	I-7713
M. Fernández de Castro 48	X-2548
CERRO	
Salvador y Bellavista	I-7618
Calzada del Cerro 440	M-4230

NOTA.—Este grupo deberá prestar el servicio público todo el día y la noche de los Domingos siguientes: Febrero 10; Marzo 24; Mayo 5; Junio 16; Julio 28; Septiembre 8; Octubre 20; y Diciembre 1º.

EXCEMICIDA
MADAME SENTOURE
Maravillosa pomada francesa infalible para eczemas, herpes, peoriasis, ácido úrico, etc. Poderoso específico para llagas, úlceras crónicas. ¡Curas asombrosas! Venta: Sarrá, Johnson, Tachequel. Depósito: Máximo Gómez 412. Dr. Morist.

Baños de mar en "LA PLAYA" Marianao
ABIERTO TODO EL AÑO
DEPARTAMENTOS SEPARADOS PARA SEÑORAS Y CABALLEROS
CLASES DE GIMNASIA SUECA Y NATACION, DE 9½ A 10½ POR LA PROFESORA MISS MARGIT WESTELIUS EXCLUSIVAMENTE PARA SEÑORAS Y NIÑOS
BAILE CON LA ORQUESTA DE LOS PALAU
RESTAURANT DE PRIMERA CLASE

¿TOSE USTED? ¿SIENTE MUCHA OPRESIÓN? ¿LE DÁ FIEBRE?

El GRIPFOL es una medicación de gran éxito en el tratamiento de la grippe, tos, catarros, bronquitis, tuberculosis pulmonar, laringitis y demás desórdenes del aparato respiratorio.
DE VENTA EN TODAS LAS BOTICAS DE LA ISLA

LA EXCURSION DE ROTARIOS A MIAMI

El Rotary cobra nueva vida con la presidencia del Dr. Machado

No solo el Alcalde doctor Gómez y el Jefe del Departamento de Fomento señor Govantes, como estaba anunciado, sino el Secretario de Gobernación, el Jefe del Cuerpo de Bomberos y otras distinguidas personalidades figuraban ayer entre los que concurrieron como invitados de honor a la sesión rotaria.

Marca esto, sin duda, una nueva etapa, pues en el Club llegó tiempo en que se anunciaba la presencia de tal o cual persona ilustre y, en efecto, no concurría y había que sustituirla, verbigracia, por un guitarrista.

Luis Machado, el nuevo Presidente rotario está dispuesto a continuar con los milagros de esta clase. Se habla, por ejemplo, de una próxima inyección de socios, que robustecerá extraordinariamente las filas del Club y hará "despertar" a muchos asociados que parecen "dormidos".

Cuando volvamos de Miami lo veredes.

El caso es que hoy a las diez de la mañana ,salen por el vapor de Key West, para concurrir a las anunciadas fiestas rotarias de Miami, ciento cincuenta rotarios, los mas de ellos con sus esposas o sus hijas, siendo el grupo portador de una bella bandera nacional, regalo de los clubs de Cuba al de la bella ciudad floridana que con nosotros comparte el favor del turismo invernal.

Lo nutrido de la excursión, se debe también al espíritu organizador del nuevo Presidente a quien secunda como un solo hombre la nueva directiva y todos los asociados.

Respecto a la sesión de ayer, solo diremos que tanto el Alcalde como el señor Govantes, fueron calurosamente aplaudidos por la sencilla, pero elocuente exposición que hicieron de lo que lleva ejecutado el Ayuntamiento capitalino en pro de la beneficencia, la caridad y la enseñanza pública, aprovechando ambos la ocasión para demostrar su simpatía personal al Club Rotario, por la acción cívica que desarrolla.

En el mismo sentido que dichos funcionarios, se expresó el General Delgado, Secretario de Gobernación, quien también expuso en síntesis la labor que viene realizando el departamento a su cargo, tanto en beneficio de la ciudad de la Habana, como de la República en general, en lo que se refiere a la garantía del órden público, base de todo progreso.

VITI
SUS BOTONES NO SE CAEN

Marcas y Patentes
Ricardo Moré
(Ingeniero Industrial)
EX-JEFE DE LOS NEGOCIADOS DE MARCAS Y PATENTES
APARTADO DE CORREOS 796
BARATILLO, 7. TELEFONO A-6439
Se hacen traducciones técnicas y legales del inglés al español

HEMORROIDES
Siempre ALIVIADAS y la mayor parte de las veces CURADAS con la
POMADA MIDY
POMADA ADRENO ESTIPTICA MIDY
REPRESENTANTES PARA CUBA: APARTADO 137. HABANA.

M.E.C.D. 2016

Trece Solicitudes de Licencia Para Nuevos Establecimientos, Expedidas

Certificación que pide el Arquitecto Centurión para fundamentar una querella contra el Contratista Mendigutia

DIVERSAS NOTICIAS DEL MUNICIPIO DE LA HABANA

Pagos que han sido ordenados por el Alcalde Dr. Gómez Arias. Citación a un inspector para un juicio.—Embargo decretado

Solicitaron licencia para abrir nuevos comercios en la Habana, los señores José López, para venta de tabacos en Concha número 3; José Pérez, para bodega en San Indalecio y Rodríguez; Juan García, para farmacia en Consulado 96; Vicente Cossio, para encomendero en el Matadero Industrial; Alfredo Segurola, para quincallería en el Mercado de Colón; P. Nichols, para limpieza de Calzado en San Isidro 9; Evelio Bernal, para sedería en Infanta 107; Agustina Martínez, para tren de lavado en Perseverancia 20; Servando Menéndez, para bodega en Figuras y Lealtad; Francisco Ochoa, para garage en 23 número 500; Ramón Nove, para componer másquinas de coser en Villegas 102; Félix Fernández, para venta de efectos eléctricos en Compostela 47; y Félxi Martín, para contratista de obras en Jovellar número 8.

BAJAS

Pidieron causar baja en el Registro de Contribuyentes, los señores Eduardo Bonet, subarrendador en Habana 91; y Manuel Lorenzo, sastrería en Amargura 64.

TRASMISION DE DOMINIO

La Secretaría de la Comisión de Impuesto Territorial anotó ayer esta trasmisión de dominio:

Ante el notario doctor Fernández Llano, vendió el señor Rogelio Dalmau y Loredo, al señor Vidal González del Valle, la casa Santos Suárez 32, con 490 metros cuadrados, en 3 mil pesos.

CONTRIBUYENTES

Los jueces de instrucción de la Habana solicitan de la Alcaldía informes acerca de si son contribuyentes al Municipio, los señores Manuel García y Pérez, Manuel Collo y García, Marcelino A. Pérez, José PPedro Martínez, Vicente González Manco, Juan Acosta y Morales, José Chiu, José Mariño e Iraz, y Manuel Rodríguez y Lorenzo.

PAGOS ORDENADOS

El Alcalde ordenó ayer los siguientes pagos:

Con cargo al Capítulo de Ejercicio Corriente, al señor M. de la Fuente, $140.65; a los señores H. Martínez y Co., $1.703,12. A los señores Calvo y Viera ,$871,21. A la Compañía Impresora, $1.043,36 y a la Havana Eléctric $9.00.

Con cargo al Capítulo de Resultas, se pagó la suma de $22.78 a los señores Calvo y Viera.

ERARIO MUNICIPAL

Recaudación obtenida por la Tesorería Municipal el día 21 de este mes:

Ejercicio Corriente, $25.002,80. Resultas $571.72. Para el Consejo Provincial, $1.376,58.

Existencia en caja: Contingente Sanitario y fondo de pensiones a Veteranos, $31.307,87. Ejercicio Corriente, $249,080.09. Resultas 424.324 pesos 23 centavos. Para el Consejo Provincial $40.631,20. Presupuesto Extraordinario $302.08. Depósitos, $445,490.02. Total general $1,191,149 con 49 centavos.

COBROS

Los cobros el día expresado por cuotas ocasionales ascendieron a $82.50, por multas a $24.00; y por espectáculos públicos a $158.76.

CITACION A UN INSPECTOR

El Juzgado Correccional de la Sección Primera pide que sea citado el inspector municipal señor Félix Gómez Martínez, para que el día 24 del actual preste declaración en juicio número 6435 de los corrientes.

ANIMALES SUELTOS

Ha denunciado a la Alcaldía el señor Luis Montero, las molestias que ocasionan al vecindario los animales sueltos que existen en el reparto Los Pinos.

HALLAZGO DE UN ANILLO

La Jefatura de la Policía Nacional, remitió a la Alcaldía un anillo de oro con las iniciales P. M., que fué encontrado en San Rafael y Galiano.

EMBARGO DECRETADO

El Alcalde de Guanabacoa pide a la de la Habana, notifique al señor Faustino Iglesias, vecino de la calle de Cádiz en Casa Blanca, en el embargo que se ha decretado contra bienes de su propiedad, debiendo designar perito dentro del quinto día.

CERTIFICACION PARA UNA QUERELLA

El arquitecto señor Francisco Centurión, inspector delegado de la Alcaldía en las obras de reconstrucción del Palacio Municipal, solicitó ayer del Municipio copia certificada de la denuncia presentada al Alcalde por el contratista de esos trabajos señor Mendigutia, con el propósito de presentar contra él formal querella, en vista de las graves acusaciones que le hace.

CHIMENEA QUE MOLESTA

Denunció a la Alcaldía el señor Carlos Maruri, las molestias que ocasiona al vecindario la chimenea instalada en la casa calle B número 8, en el Vedado.

LOS ELEVADORES PARA EL PALACIO MUNICIPAL

El representante de la casa constructora de los dos elevadores que se han de instalar en el Palacio Municipal, estuvo ayer entrevistándose con el señor Evelio Govantes, Jefe del Departamento de Fomento, y con el segundo Jefe de esa dependencia, señor Eduardo Gastón. Se están eligiendo los tipos más apropósito, a fin de que los dos elevadores que se instalen, ambos para pasajeros, sean de los más modernos.

OBRAS SIN LICENCIA

La Policía informa que se están realizando obras de construcción sin licencia, en la casa 10 de Octubre número 411.

Se ha Señalado ya la Fecha Para el Homenaje a D. Atanasio Rivero

Tendrá lugar el día nueve de septiembre próximo, para lo cual está la comisión organizadora confeccionando el programa

Vencidos ya los pequeños, pero obstinados obstáculos que entorpecían la organización de la fiesta homenaje en gracia del compañero Atanasio, se ha fijado la noche del nueve de Septiembre para la celebración del suceso. La Comisión se ocupa ahora en la preparación del programa que será magnífico.

Toda la correspondencia "económica" debe dirigirse a don Aurelio Peón, gerente de "El Encanto", y para informaciones llámese al teléfono 1-1468.

OTRA TE PEGO, Y VAN TRES

Don Pepe Hernández Guzmán con la gentileza que acostumbra, ha devuelto el palco después de haberle acompañado de miel en hojuelas...

Don Emilio Obregón, Presidente del Chas Bank nos ha ofrecido una prueba más de su gallardía...

Don Fernando Lobeto, del Puerto de Caso, me envía por una luneta una "onza pelucona"... Este Lobeto, repúblico consecuente, es de aquella tierra empinada donde los niños se toman a pedradas con los osos y les dan las grandes escopiridas . No me choca que me haya tirado la primera piedra.

Gener, como diciéndome "Chúpate esa breva", me han remitido una breva de chupa y no dejes ni el cabo.

"La Política Cómica" le ha entrado como buena al "Homenaje" de su cofrade y le ha puesto su basurita al márgen.

Don Emeterio Zorrilla: Me manda el palco con cincuenta o memanda cincuenta con el palco. No estoy cierto. La longanimidad, me turba. Pero, a buen día, meterlo en casa. Somines, agarró la lira por los calzones y la ha pulsado así:

Botan del **cuarto** a Vicente
y queda en **cuarto menguante;**
pero la luna, arrogante,
le brinda el **cuarto creciente...**

No es bien que a la luna ladre,
y debe a escape tomar
el cuarto... "honrar padre y ma-
(dre",
y **un cuarto de La Polar.**

Y voyme de picos.

Vale.

LA FIESTA DE HOY DE LOS REPORTERS

La velada en memoria de Anatole France tendrá bella culminación

Hemos recibido la invitación para el acto cultural que tendrá verificativo esta noche a las nueve en la Asociación de Reporters de la Habana (Círculo Nacional de Periodistas) en memoria del eximio novelista Anatole France.

La naturaleza de la fiesta que se celebrará esta noche en la casa de los periodistas, hará que lo más escogido de nuestro mundo intelectual acuda a sus salones. El Dr. Enrique Gay Calbó, escrutador de la literatura francesa y ferviente admirador del inmortal escritor ha hecho la traducción de una obra de Paul Gsell titulada "Conversaciones de Anatole France", cuyos capítulos más interesantes leerá esta noche ante el auditorio que llenará la Asociación de Reporters.

El Doctor Miguel de Marcos, con la elocuencia que le es característica, disertará sobre la obra literaria de Anatole France, y para completar el programa, un bello número musical amenizará la fiesta: "Meditación de Thais", de Massenet, cantada por la Srita. Luisa M. Morales y acompañada al violín por el Sr. Virgilio Diago, violoncello por Vesco D' Orio y al piano por el maestro Gonzalo Roig.

LA REGENTE

NEPTUNO Y AMISTAD

Cuando necesite hacer un regalo que tenga gran presencia y le cueste poco dinero pase a ver las preciosidades que en alhajas de gran fantasía y de última moda tiene "La Regente". Le aseguramos que no encontrará nada mejor, ni más caprichoso por menos dinero. Damos dinero en todas cantidades, al interés más bajo de plaza.

CAPIN, GARCIA Y Cía.

Sólo con dseprecio trata usted su resfriado: sería preferible lo tratara con la SOLUCIÓN PAUTAUBERGE, que facilita la expectoración y aumenta el apetito y las fuerzas.

L. Pautauberge, París y todas farmacias

KODAK

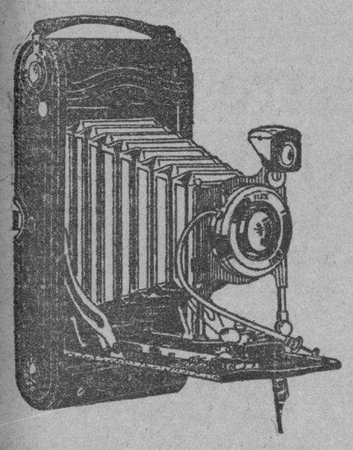

Postales tomadas con KODAK

Kodak Autográfica, No. 3A

Fotografías de 8 x 14 cm.

POSTALES! Paisajes, escenas callejeras, retratos, todo gusta cuando queda reproducido en fotografías del tamaño que toma la Kodak Autográfica No. 3A.

De hecho, una de las razones de la popularidad de las postales estriba en la popularidad de la Kodak No. 3A. Esta veterana viene ahora modernizada, con objetivos y obturadores más rápidos que permiten tomar mejores fotografías, más fotografías, ¡más postales!

Véase en los establecimientos del ram

KODAK CUBANA, LTD.

ZENEA 236 y 236A, LA HABANA

Sólo Eastman fabrica Película Kodak

Tomó Posesión Ayer Ruiz Mesa

Se puso otra vez al frente de la Subsecretaría de Hacienda

En la mañana de ayer se hizo nuevamente cargo de la Sub-Secretaría de Hacienda el Dr. Mario Ruiz Mesa, después de dos meses de licencia, que pasó en el extranjero.

El Sr. Rafael Alfonso, Jefe del Servicio Central le dió la bienvenida en nombre de él y de los empleados.

El Dr. Ruiz Mesa en sentidas frases le dió las gracias a todos.

Todos los Jefes de Secciones y muchos empleados saludaron ayer en su despacho al Dr. Mario Ruiz Mesa.

Servicio Aéreo Internacional

El aeroplano correo número 915 E llegó a Columbia, procedente de Miami, a las 10.01 a. m. conduciendo 20 sacos de correspondencia que pesaban 872 libras y un total de 26.240 artículos postales.

PASAJEROS

Por la vía aérea llegaron ayer Howard L. Cox, Agustín Parlá, John R. Ovnes, Francis Evans, Guillermo Santiago, Angel Garri, George Maskscheffel y el diplomático nicaragüense Evaristo Carazo.

MANDADOS A ARRESTAR

Carlos Antonette tripulante del vapor americano Munargo, fué arrestado a petición del primer oficial de dicho barco que lo acusa de haber forriado un fuerte escándalo a bordo estando en completo estado de embriaguez alcohólica y además haber causado varias averías en el barco.

UN BUSTO EN RECUERDO DE JOSE JEREZ VARONA

A las tres p. m. del día 24 de los corrientes, se reunirán en el local de la Jefatura de la Policía Judicial sito en Empedrado 19, los subalternos que fueron del inolvidable José Jerez Varona, sus compañeros los "Camisetas Rojas", sus amigos y admiradores, para recaudar los fondos necesarios a fin de construir un panteón en su tumba y colocar el busto de aquel "muchacho de la Acera del Louvre".

Por este medio se invita a todos los que quieran concurrir.

(Firmado) **Luis Menéndez, José Mariño y Pablo Crespo.**

Frutos Cubanos en New York

Las toronjas de Isla de Pinos obtuvieron buen precio en N. Y.

El Comisionado Especial en New York en su cablegrama del día 21, dice lo siguiente a la Secretaría de Agricultura, Sección de Fomento y Expansión Comercial:

"Toronjas Isla de Pinos subastáronse hoy cuarentiseis seis veinticinco a diez veinticinco sesenticuatro seis sesentitres a nueve pesos setentiseis a siete cincuenta ochentiseis trece a siete setenticinco noventiseis cinco trece a cinco treintiocho".

Las toronjas de Isla de Pinos subastadas en New York obtuvieron buen precio. Nuestra toronja se adelanta a las otras que van a dicho mercado; hay que aprovechar esa ventaja en cuanto sea posible, pues como la oferta es limitada, los buenos precios deben sostenerse; pero para ello deben los cosecheros esmerarse más y más en la selección y mandar los frutos en buena sazón. Con ello no solo obtendrán la mejor cotización del mercado, sino que darán crédito a sus marcas trabajando para el futuro, pues siempre obtiene mejor precio el fruto que se distingue con marca debidamente acreditada.

LOS PASAPORTES Y CIUDADANIAS

Relación de los solicitados en la Secretaría de Estado

PASAPORTES

Félix Beltrán, Rosario Jiménez, Cosme García, Julia Martínez, Francisco Pou, Ladislao Morán, Lorenzo Rodríguez, Roberto Castellanos, Eduardo Brito, María Vera, Graciela González, Mónico Chaviano, Luis Uriarte, María Mesa, José Fernández, Raúl Cárdenas, Filiberto Suárez, Juana Sánchez, Raimundo Ferrer, Enrique Biosca, Carlos Cárdenas, Fausto Borges.

CARTAS DE CIUDADANIA

José García, Francisco Brito, Emelina Llata, César Campos, Miguel Martínez, Armando Vidal, Alfredo Mujía, Francisco Daudinod, Judka Roisman, Carmen Suárez, Avrum Fkman, Angel de la Tejera, Jacobo Sschman.

PASAPORTES VISADOS

Enrique Ruiliba, Raúl López.

Pago de Haberes a los Suplentes

Ciento veinticinco mil pesos para los jueces municipales

En breve se procederá al pago de $125.000 por haberes devengados a Jueces Municipales suplentes y que se encuentran atrasados del ejercicio fiscal 1926-1927.

El Decreto se encuentra a la firma Presidencial.

MOVIMIENTO DE PERSONAL EN HACIENDA

Se asciende al Sr. Humberto Ferrer a Oficial 2o. del Negociado de Inspección del 1.1|2.0|0.

Se asciende a Alberto García Guzmán a Oficial 1o., y se nombra a Rogelio Vega y Díaz mecanógrafo clase A.

INFORMES RECIBIDOS

Han sido recibido el Informe del Negociado de Calles y Aceras detallando los trabajos que lleva a cabo en numerosos lugares de la ciudad. También remitió un Informe la División de Alcantarillado, sobre las obras en ejecución en la calle C, entre 12 y 13 en el reparto Batista.

DE LA ALIANZA NAC. FEMINISTA

Ha quedado constituído el barrio de S. Lázaro y su junta

El Barrio de San Lázaro ha quedado constituído en S. Lázaro 305 siendo elegida la candidatura siguiente:

Presidenta: Srita. María Espinosa; Vicepresidenta: Srita. María Michelena; Vicepresidenta:: Sra. Florentina G. Vda. de Piñeiro; Secretaria de Correspondencia: Srita. Margarita Verdugo; Vice de Correspondencia: Sra. Dolores Borrero; Secretaria de Actas: Srita. Ana Cañizares; Vice de Actas: Srita. Yolanda Piñeiro; Tesorera: Srita. Ofelia Bañuelos; Vice Tesorera: Srita. Caridad Cabrisas; Vocales: Sra. Antonia Arredondo de Lamy; Srita. Angela Pumariega; Srita. Adelina Roque; Srita. Margot Sotolongo.

A LA CONVENCION DE LOS VETERANOS

El general P. E. Betancourt irá a Denver, Colorado

Ayer estuvo en la Secretaría de Hacienda el Gral. Pedro Betancourt, Presidente de la Asociación de Veteranos. Nos informó que en estos días embarcará con dirección a Denver, Colorado, Estados Unidos de América, para asistir, con el cargo que ostenta a la Convención de los Veteranos de la Guerra Hispano Americana que se celebrará en dicha ciudad del 18 al 12 del próximo mes de Septiembre.

HERIDO MENOS GRAVE

Trabajando a bordo del remolcador del dragado, recibió heridas de carácter menos grave Manuel Lumbreras, vecino de la calle 2 número 16, en Batista.

Colegio LA EMPRESA

El mejor y más económico para pupilos.
CALZADA DE CERRO 521 Y 523. TELEFONO A-4922.
La matrícula estará abierta hasta el 8 de Septiembre.

CALLOS

Más de 3,000,000 de personas se han curado callos dolorosos por medio de un método maravilloso. Una gota de este líquido científico y el dolor desaparece en 3 segundos—el callo se seca y se desprende. Los doctores lo usan extensamente. De venta en todas partes. Cuidado con las imitaciones.

—"GETS-IT"—
Chicago, E. U. A.

DURANTE LA ESTACIÓN CALUROSA cuando usted, se fatiga fácilmente y le falta energía, se siente abatido, nervioso, irritable y debilitado, tome una cucharadita de SALVITAE en un vaso de agua.

REFRESCA, VIGORIZA, LIMPIA Y PURIFICA.

Salvitae

Estimula el HÍGADO, y los RIÑONES entona la DIGESTIÓN, limpia y purifica el CONDUCTO INTESTINAL, elimina el ÁCIDO URICO, evita la POSTRACIÓN y la LANGUIDEZ.

NO HAY NADA SUPERIOR A ESTOS 3 MODELOS DE VICTROLAS ORTOFONICAS

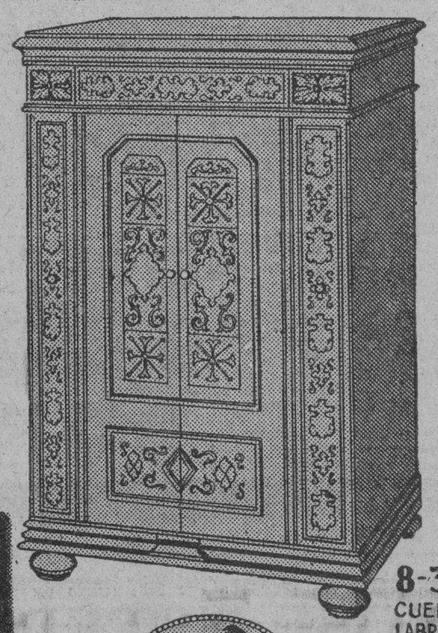

8-30
CUERO LABRADO
$350

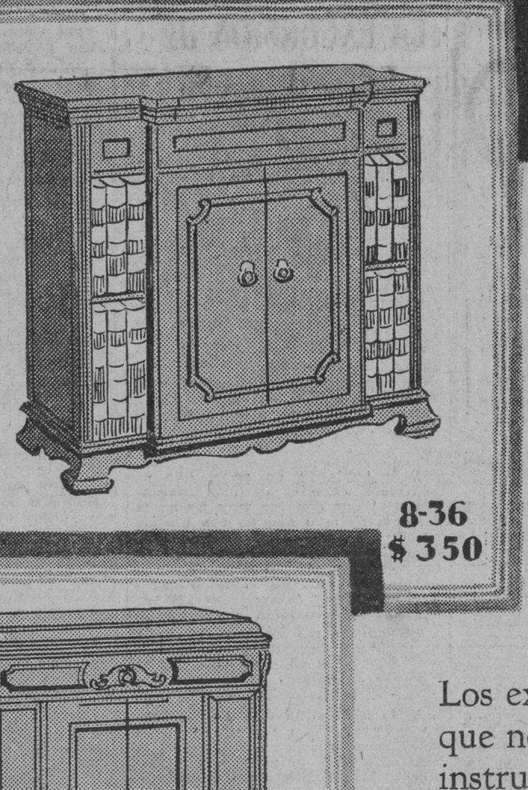

8-36
$350

8-12
$275

Representa un magno esfuerzo de la poderosa Compañía Víctor, tanto en su parte mecánica como en la belleza y acabado de los muebles dignos de cualquier residencia suntuosa.

Los expertos en música dicen: que no existe hoy ningún otro instrumento musical que supere en pureza y brillantez de emisión, a estas tres magníficas Ortofónicas.

DE VENTA AL CONTADO Y A PLAZOS EN

VDA. DE CARRERAS Y CIA	Prado 115.	Teléfono: A-3462
LA CASA DE LA MUSICA	Belascoain 22.	Teléfono: U-5458
UNIVERSAL MUSIC & COMMERCIAL CO.	San Rafael 1.	Teléfono: A-2930
MANUEL Y GUILLERMO SALAS	San Rafael 14.	Teléfono: A-4368
COMPAÑIA CUBANA DE FONOGRAFOS	O'Reilly 89.	Teléfono: A-3128
BERNARDO BARRIE	O'Reilly 57	Teléfono: A-3262
EL PROGRESO CUBANO	Monte 139.	Teléfono: A-1959
LA NEW YORK	Marianao.	Teléfono: FO-7152
EL PALACIO DE CRISTAL	Neptuno y Campanario.	Teléfono: A-0315

Distribuidores para Cuba: VIUDA DE HUMARA Y LASTRA, S. en C.

Ric'a (Muralla) 83 y 85. Teléfonos: A-3498 y M-9093

M.E.C.D. 2016

Con frotaciones del Linimento Minard se reduce la inflamación que causa picazón, escozor u otra sensación dolorosa de los pies cansados o resentidos, aliviándolos y refrescándolos notablemente. Debido a sus propiedades antisépticas y calmantes, es de una eficacia positiva. No mancha, ni quema o causa ampollas. Remedio casero, seguro e infalible, durante más de 75 años.

MINARD COMPANY
Framingham, Mass., E. U. A.

LINIMENTO
PARA EL DOLOR
MINARD

SOCIEDADES ESPANOLAS

Actos Para Hoy

CENTRO BALEAR. — Sección de Propaganda, celebrará una junta, a las 9 p. m. Junta Directiva, también celebrará sesión a las 9 p. m., para tratar los asuntos reglamentarios.

COLONIA LEONESA DE CUBA. — Junta Directiva, a las 8 y media p. m., en el Centro Castellano.

GRAN FOMENT CATALA.—Reunión de la Sección de Cultura, a las 8 y media p. m., en su local social.

SAN LORENZO DE ARBOL Y SU COMARCA. — Junta de Directiva, en Salud 112, a las 8 y media p. m.

AYUNTAMIENTO DE RODEIRO. — Junta Directiva, a las 9 p. m., en el Centro Gallego.

EL VALLE DE ORO. — Junta Directiva en el Centro Gallego, a las 8 y media p. m.

TENDRAN FIESTA LOS VILLALBESES

Banquete y baile el domingo en San Francisco de Paula

Cumpliendo su tradicional costumbre. Unión Villalbesa y su Comarca, ofrecerá a sus numerosos asociados un espléndido banquete y una matinée bailable, el domingo en San Francisco de Paula.

El Presidente señor Rosendo González, y la Comisión de Fiestas han seleccionado un rico menú; la ejecución del programa estará a cargo de una afamada orquesta.

Movimiento de Enfermos en las Quintas de Salud Hasta las Cuatro de la Tarde de Ayer

LA PURISIMA CONCEPCION DE LA ASOCIACION DE DEPENDIENTES

Ingresaron: Odilio Arnao Muñoz; Celedonio Luis Talledo Cañas; Miguel Muñoz Rubio; Federico Bustamante Mozué; Orencio Rodríguez Herrera; José Salmón Rodríguez; Lorenzo Guerra Rivero; Manuel Martínez Alfaro; Francisco Castillo Meléndez; Ramón Provedo Martín; Jesús Garay Isasi; Estela Lozano Loustalot; Julio Montes de Oca; Lino Luis Conde Díaz; Pedro de la Rosa Hernández; Manuel Ramos Lafant; Adolfo Fernández Geralt; Nicolás Vendredi Salas; Narciso Soler y Prat; Amelia Abello Navarro; Manuel Otacia Murlá; Pedro Pérez Barrero; Rogelio Ortiz Ruiz; Mendel Ludmer; Octavio Díaz y Casañas; Aniceto Rodríguez Trujillo; J. Francisco Fortes González; Bernardo L. Pérez.

Salieron de alta: Alberto Pérez Medina; Mario Robaina Navarrete; Roberto Meunier Domínguez; Dionisio Vivanco Ezquerra; Vicente Castillanes Noda; Juan Almeida Avila; Alfredo Freijo y Valdés; Ceferino Fernández Denis; Cosme Amado García Tejada; Pedro Méndez Rodríguez; Orlando Duarte Zubizarreta; Bartolo Suárez García; Emilio Echemendía Meneses; Pablo Echezábal Guinet; Rafael González Ibarra.

LA BENEFICA DEL MUY ILUSTRE CENTRO GALLEGO

Ingresaron: Daniel Vilela Martínez; David Gómez Fernández; Antonio Prade García; José González Vázquez; Domingo Fernández Soto; Antonio González González; Jesús Gómez Fernández; Lino Gómez González; José Vázquez y Guerra; José Vidal Otero; José Campos Alvarez; Faustino Graña Mouriz; Jesús Hermida Grandal; José Antonio López Gaveira; Germán Rodríguez Moure; M. Louzao Lorenzo; José Méndez Vequeira; José Rodríguez; Jesús Dorado Viña.

Salieron de alta: Luciano Louzao Martínez; Luis Montero Luaces; José Ramón Ramil García; Modesto Novo Fraguela; Manuel Pérez Zúñiga; José Forjan Antelo; José Sanz Vázquez; Gumersindo Portemeñe Varela; Jesús Rodríguez Ameijeiras; Generoso Expósito y Cao; José Méndez Rodríguez; Manuel Varela Expósito; José García Alvarez; José Rodríguez Couto; Manuel Basal y Basal; Vicente Castelo Rodríguez; Fco. Martínez Ramos.

SANTA TERESA DE JESUS DEL CENTRO CASTELLANO

Ingresaron: Demtario Abad; José Anza Azpeluron; Angeles Trembo; María García; Milagros Villate.

Salió de alta: Pedro Fernández Díaz.

COVADONGA, CENTRO ASTURIANO

Manuel Paradela; José García García; José A. Peña Herrera; Gustavo Tadeo Vila; José Martínez Besga; Jesús García Valle; Oscar Matas de la Cruz; José González González; Francisco Sanza Menéndez; Antonio Hernández González; Antonio Rodríguez Villanueva; José O. Gómez Paz; Eduardo Díaz García; Florencio Lizasoáin; Julio César Negrín; Emeterio González López; Estanislao Gutiérrez; Charles Herry; Ramón Fernández Menéndez; Victoriano Vega García; José Brito Palacio; Fernando Alvarez Pérez; Eugenio Sánchez Lledias; Pedro Cairó Amador; Mariano Sánchez Díaz; Angel Rubiera Rendueles; Adalberto Pérez Suárez; Joventino Fernández Rodríguez; Angel Feito Bayos; Dositeo Bardo García.

Salidas: Juan González López; Ricardo Saenz Suárez; Antonio Gallo Crespo; Manuel Fernández Cuadrado; Rafael D. Alvarez; Luis Díaz Sariego; Adolfo Alvarez Aguirre; Saturnino Losa Yópez; León Caso Fernández; Manuel Rodríguez Alonso; Avelino Menéndez Alonso; Manuel García Díaz; Arturo Herrera y Díaz; José Martínez Alvarez; Manuel Garrido Martínez; Bartolomé Reyes Jiménez; Emilio Martínez Franco; Restituto Segado; Domingo Escapa Abad; José Aladre Cabrales; Alberto González López; Ramón Soriano Saíz; Celedonio Moreno Bernal; José Suárez García; L. de Alvaré; Francisco Ramos Galbán.

NUESTRA SEÑORA DE LA CANDELARIA DE LA ASOCIACION CANARIA

Ingresaron: Guillermo García Luján; Migule Isa Techara; Emilio Rojanes y Romero; Francisco Pérez González; José Acosta Martínez; Manuel Para Mateo; Florentino Rodríguez Pérez; Víctor L. Plasencia.

Salieron de alta: Guillermo García Luján; Cristóbal Suárez Monzón; Pedro Gómez; Manuel Hernández Rodríguez; Hortensia Hernández Vilá; Ramón Corujo Cabrera; Florentino Crespo Cabrera; Anselmo Rodríguez Pérez; María C. Pérez; Manuel Hernández Hernández; Justo Felipe Hernández; Juan Ramírez Artigas.

LA BALEAR DEL CENTRO BALEAR

Ingresaron: Lorenzo Pujol Costa; E. Pérez Guerra; Francisca Martínez Noguera; Cecilia Franco Souto; Manuel Lorenzo Casal; María Fernández Cuervo; María Agudo de González.

Salieron de alta: Segundo González Provado; Avelina Taboada; Lilia Goldstam; Adela Grumber; Gertrudis Orta y Romagosa; Eudosia Rodríguez González; Concepción Rodríguez Fernández; Maximina Ramón Rodríguez; Manuela López Blanco; Julia Valcárcel Gómez.

CONCEPCION ARENAL DE HIJAS DE GALICIA

Ingresaron: Manuela Cecilia García; Luisa González Pérez; Georgina Fernández Burgo; Angela Alvarez Novoa; Ruperta de la Iglesia; Josefa García Calvelo; Aurora García Pereira; Manuela Fernández López; Julia E. Cruz de Fernández; Mercedes Varela Río; María L. Vasallo González; Teresa Glunza.

Salieron de alta: Mercedes Vieito; Jovita Alonso González; Estrella Rodríguez; Nieves González Vergara; Concepción Núñez Vasco; Leonor Fernández; Elvira Rodríguez; Rosa María Jordán y Rodríguez.

DIRECTIVAS DE LAS SOCIEDADES

Relación de las que tienen anunciada junta estos días

Esta noche a las 8 y 1-2 p. m. celebrará Junta la Sección de Cultura del Gran Foment Catalá, para tratar de las próximas fiestas sociales.

PROGRESO DE LOUSADA

En el Centro Gallego, celebrará sesión la Directiva de la Sociedad Progreso de Lousada, el día 26 del actual, a las 8 p. m. para discutir los asuntos reglamentarios.

COLONIA LEONESA DE CUBA

En el Centro Castellano, celebrará hoy sesión la Junta Directiva de la Colonia Leonesa de Cuba, a las 8 y media p. m. para discutir los asuntos administrativos que figuran en la orden del día.

JIRAS

AGOSTO 25

CIRCULO AVILESINO. — Gran jira en el salón Tropical. Almuerzo y matinée, en honor de San Agustín.

NATURALES DE VEGADEO Y SUS CONTORNOS. — Gran jira en el salón Polar. Almuerzo y matinée bailable.

UNION VILLALBESA Y SU COMARCA. — Banquete y matinée social, en San Francisco de Paula.

CLUB NATURALES DEL CONCEJO DE IBIAS. — En Lisa Club, merienda y una animada matinée bailable, obsequio al Comité de Damas y asociados.

SEPTIEMBRE 1o.

CLUB COSMOPOLITA. — En los jardines de La Cotorra, almuerzo y matinée, fiesta dedicada al Comité de Damas.

LA EXCURSION DE LOS MONTAÑESES

Crecido contingente de socios irá a la ciudad de los dos rios

Aumenta el entusiasmo entre los montañeses, para la Excursión proyectada a la ciudad de Matanzas. La Sección de Cultura interesada en el buen resultado de esta fiesta, está trabajando de firme para lograr llevar a la ciudad de los Dos Ríos un crecido contingente de asociados.

Se preparan grandes fiestas en la capital Yumurina, a cuyo efecto la Comisión designada allí, está haciendo las gestiones necesarias a la organización de varios actos que resulten del agrado de los excursionistas.

La Sección de Propaganda, por su parte, suma sus esfuerzos a sus compañeras para el mejor éxito. Que éste les sonría, son nuestros deseos.

FESTIVALES EN LA A. CANARIA

Títulos de socios propagandistas concedidos a distinguidos señores

La Sección de Recreo y Adorno de la Asociación Canaria en su reunión acordó la organización de varias fiestas sociales que pronto se darán a conocer.

La Sección de Propaganda de la Asociación Canaria acaba de aprobar varios expedientes de títulos de Socio Propagandista que corresponden a distintos asociados, que han sabido conquistarlos luchando por el engrandecimiento de la Institución.

Son estos los primeros expedientes que reciben la aprobación del citado organismo de la Colectividad Canaria, y corresponden a los señores siguientes:

Antonio Suárez Hernández de la Representación de Artemisa: Sebastián Martín Herrera, de Caibarién; José Quintero Gutiérrez: de Artemisa; Francisco Hernández Alonso; de Placetas; Mariano Carmona González, de Camajuaní; Gregorio Concepción, José Marrero Perera y José Reyes del Castillo de Morón; y Victoriano Ruiz Real, de Guines.

A todos ha dirigido la Sección de propaganda atento escrito de felicitación.

EL BANQUETE HOMENAJE AL DOCTOR TOMAS FELIPE CAMACHO

En los primeros días del entrante mes de septiembre tendrá efecto el Banquete en honor del doctor Tomás Felipe, Camacho, figura prestigiosa de la colonia canaria.

La Comisión Organizadora de tan merecida demostración de afecto y consideración al doctor Camacho la forman los señores Antonio Pérez y Pérez, José Cabrera Díaz, Daniel Pino Lorenzo, Manuel R. Rodríguez, doctor Antonio M. Fraga; Luis Felipe Gomez Wanguermert y Matías Guerra Vega.

Las personas amigas del doctor Camacho que quieran adherirse a esta demostración de cariño al ilustre letrado que hoy ocupa un alto y merecido puesto oficial, pueden llamar a los teléfonos I-7015; M-4391; A-5228; A-3564; y A-4684.

Fundadamente se espera que el Homenaje al doctor Camacho resulte un acto grandioso, tal como él lo merece.

FIESTA DE LOS DE PUENTEDEUME

Tendrán una fiesta en La Polar el primer domingo de septiembre

Creciente entusiasmo ha despertado entre los socios de Puentedeume, y su Partido, la fiesta que proyectan en los Jardines de La Polar, para el primer domingo de Septiembre. La Directiva que con tanto entusiasmo preside el señor Juan Fraga Couceiro, ha designado las comisiones encargadas de ultimar los detalles de la fiesta que promete quedar lucidísima.

Lacomisiióndelocal shrdlLshrdlu

La comisión de local informó de la concesión de todos ols jardines de La Polar, por el señor Emeterio Zorrilla.

La Comisión de Fiestas acordó celebrar varios Concursos de bailes con valiosos premios, para los triunfadores. Varias orquestas, sones y el Cuarteto Típico Gallego, tendrán a su cargo los diferentes programas aprobados. Será una gran fiesta social de la colonia gallega.

UNA MATINEE EN DEPENDIENTES

Tendrá lugar el domingo con notables atractivos

El próximo dimingo vestirá sus mejores galas la Asociación de dependientes con motivo de la espléndida matinée que la Sección de Recreo y Adorno, está organizando. Los salones del gran Palacio social de Paseo de Martí y Trocadero, se verán colmados de damas y damitas, que con su gracia y encantos han de convertir aquéllos en un Edén de belleza, de alegría y felicidad. Una orquesta y varios sones amenizarán la fiesta. El recibo y el carnet es necesario para disfrutar las placenteras horas de a tarde en la regia mansión de Prado.

PROGRAMA DE LA NOCHE VALENCIANA

La fiesta comprende tres partes, todas muy sugestivas

Ofrecemos a nuestros lectores el programa que presentará el Cetro Valenciano, en su velada del domingo. Las familias de los «ches» saldrán altamente complacidas. La huerta valenciana se trasladará esa noche a la «barraca»d e Zulueta y Gloria.

Primera Parte:

1o. — Sinfonía «L'Entrá de la Murta», del maestro Giner, ejecutada al piano por la notable profesora señora Marina Serra de Castro.

2o.—Representación de la comedia de costumbres valencianas titulada: «El Gran Secret de la Saria», por el Cuadro Artístico del Centro.

Segunda parte:

1o. — «Rapsodia Valenciana» del maestro Manuel Penella por la señora Marina Serra de Castro.

o. — Canciones típicas valencianas «El U y El Dos» por un grupo de cantadores y guitarristas.

3o. — Representación del juguete cómico de costumbres valencianas «El Femater de la Casa», por el Cuadro Artístico de la «barraca».

Tercera parte:

1o. — Primera audición en esta República del Himno popular del maestro José Serrano, titulado «Valencia Canta».

Poesías y cuentos de costumbres valencianas.

Himno Regional Valenciano, del maestro Serrano.

Vida Gallega

EL NUMERO 419

Otro número y otro éxito. La verdad no puede esconderse y así hay que proclamarlo: VIDA GALLEGA, se ha convertido de algún tiempo a esta parte en una revista admirable, amena, interesante, moderna sin olvidarse de que es gallega, bien presentada y artística.

Este último número que acabamos de recibir lo confirma nuevamente.

La portada la firma Xaime Prada, ventajosamente conocido como dibujante y como humorista.

Las bellas páginas a tricolor reproducen escenas gallegas de fuerte sabor regional.

En las planas generales de información gráfica se recoge todo cuanto constituye la actualidad de Galicia entera.

El texto, firmado por nuestros más prestigiosos escritores, aparece profusamente ilustrado con hermosos grabados alusivos.

Completan tan interesante número las páginas especiales y el humorismo castellano, gallego y portugués.

Papel Carbon

Remtico Paragon

Estos papeles son de varios grados para convenir a todos los usos. Si quiere Vd. un papel carbón que le dé *completa satisfacción*, lo encontrará en este surtido. Llevan la misma garantía de excelencia que todos los demás productos Remington.

Remington Typewriter Company of Cuba
O'Reilly 31
Telefs. A-2828 y M-7117.

SOCIEDADES CUBANAS

CERRO ATHLETIC CLUB.—Mañana se celebrará en el lindo floor de los marquesitos, su anunciado baile Noche de Verano.

Multitud de alicientes presenta esta fiesta, que se verá concurridísima, pues todas las fiestas del Cerro Athletic Club son del agrado de las mejores familias del aristocrático barrio.

La jazz band de Jossie Mora y el Sexteto Ferroviario, se encargarán del programa bailable.

EN JUVENTUD SOCIAL.—Para el próximo sábado, día 31, tiene anunciado un baile el Comité que presenta la candidatura de la señorita Luisa Robert, al concurso que celebra el periódico «El Mundo».

Es grande el interés que por este baile se nota en el barrio del Pilar, al que pertenece la linda candidata.

Tocará una jazz band y un sexteto.

Entre las damitas serán sorteadas varias sorpresas, las que contribuyen a dar amenidad a la fiesta.

Un éxito grande les deseo.

EL HOMENAJE AL DANZONETTE.—Se celebrará esta original fiesta el próximo domingo día 8.

Tendrá por escenario los salones de G y 21.

Organizado por un grupo de conocidos jóvenes que están empeñados en ofrecer una fiesta singularísima, es imposible dudar del buen éxito de ella.

La parte musical, que tan importante papel juega en todo baile, ha sido debidamente tratada.

Tocará Calabaza y el Sexteto Habanero.

Conjuntos que se garantizan por sí solos.

Muchos detalles con relación a este baile reservo para próximas notas.

LOS CABALLEROS DE COLON.—Cada día que pasa es mayor la animación entre los miembros del Consejo de San Agustín 1390, por la excursión que preparan a Isla de Pinos, con motivo de las fiestas cívico-religiosas que se celebrarán en la inauguración del Templo de Nueva Gerona.

Aun no ha sido designada la fecha para dicha excursión.

Tan pronto me sea conocida, la he de publicar.

Muchos alicientes y tres días y dos noches de fiesta, se ofrecen por una cuota económica en extremo.

Daré más informes en su oportunidad.

ULTIMA NOTA.—Para el Deportivo Luyanó Moderno.

Son muchas las preguntas acerca del resurgimiento de este club.

Baste por el momento saber que tienen dos fiestas anunciadas, la primera una excursión el 8 de Septiembre y la otra una matinée el 6 de Octubre.

El Comité de Damas, así también como la Sección de Fiestas, han sido reorganizadas.

Enhorabuena.

Enrique PORTO.

EN ESPAÑA INTEGRAL

EL BAILE DE MAÑANA

Todos los socios de «España Integral» han recibido invitación para el blaile de mañana, que es de socios, precia la presentación del recbo del mes. Una gran orquesta integrada por 7 profesores ejecutará el programa. Empezará dicho baile a las 8 y media de la noche.

LAS CLASES DE SEPTIEMBRE

En septiembre darán comienzo las clases de Inglés, Taquigrafía, Aritmética y las de Música. Cuantos deseen matricularse para esas asignaturas pueden hacerlo en la Secretaría de la Institución, la cuota especial es de $1.20 al mes.

ATAQUES o EPILEPSIA

No importan los fracasos Usando el Tratamiento Towns para la Epilepsia, usted puede hacer cesar los ataques de manera que no vuelvan. En uso durante 55 años. No sufra más! De venta en las droguerías de Johnson y del Dr. F. Taquechel. Por folleto gratis dirijase a Towns Remedy Co., 661 3rd. St. Milwaukee, Wis., U. S. A.

DE LA JUVENTUD ARTIS. GALLEGA

Ofrecerá un homenaje en el teatro Payret mañana viernes

La entusiasta sociedad que preside el señor Miguel Fariñas, continúa activando los trabajos del Homenaje, que ofrecerá en Payret, el día 24, a Maruja González, la artista chantadiña, que tanto laboró en la Artística Gallega cosechando siempre grandes triunfos.

A la representación de «Marina» y demás variedades que figuran ya en el programa se van sumando otros. El tenor Juan Mendizabal, el baritono Fuentes, Anita Fortuny, Joaquín Riera y Blas Daroca tomarán parte en la función y un coro de cincuenta personas.

La orquesta estará formada por veinte profesores. Las entradas se hallan a la disposición del público en Martí 123, entre Dragones y Monte, y en a contaduría de Payret. Luneta un peso, tertulia 30 centavos.

JUSTO TALADRID VIENE PARA CUBA

Vivero y su comarca le está preparando gran recibimiento

Después de varios años de ausencia, en el vapor "Alfonso XIII", que zarpó de Coruña el 17 del actual, retorna a Cuba, por breve tiempo, en viaje de negocios, el Ilustrísimo señor don Justo Taladrid y Catá, Delegado General en España de la Sociedad "Vivero y su Comarca", piedra angular en la que descansa el edificio cultural de esa prestigiosa institución gallega.

La Junta Directiva de los vivarienses, al conocer su pronto arribo a estas playas, recordó el cariño y gratitud que debe al señor Taladrid, por los afanes y desvelos que dedicó a la Sociedad que él fundó y propulsó, y la brillante parte que tiene en los progresos de todo orden de la comarca de Vivero, y acto seguido tomó el acuerdo de pasarle un radigrama dos días antes de su llegada con un cordial saludo, y concurrir a recibirlo la Directiva en pleno e invitar a los socios que se sumen al recibimiento de quien sin desmayos ni la más leve vacilación, lleva más de cuatro lustros, en una ingente labor constructiva.

Honrar honra, se ha dicho.

MISCELANEA

Por LUIS M. SOMINES

SANIDAD

Entre las cosas loables que ha dispuesto la Secretaría de Sanidad, está la de exigir a las niñeras o manejadoras un certificado de buena salud para que los niños no corran el peligro de contraer las enfermedades que ellas padezcan... Ya en el futuro contraerán otra peor, que es el matrimonio, tan extendido como la fama de los cigarros Especiales de La Gloria, y tan funesto como carecer de ese artículo.

Pero hablando en serio, que es la forma peculiar de los ignorantes, diré que con ser muy buena la medida, no creo que dé tan buenos resultados cual la sidra Cima y el vermú Pemartín insuperable. Si los niños estuvieran concretados a estar en manos de la manejadora solamente, ya la cosa cambiaba. Pero da la casualidad que todos los amigos de una familia se creen en el deber de besar al baby, y anda éste de regazo en regazo recibiendo zalemas y ósculos.

Y es ahí donde está el verdadero peligro. ¿Qué adelantamos con seleccionar a las manejadoras si vienen los de la calle a infeccionar al bebé? Esa medida laudatoria debiera tener una ampliación, un campo más grande en pro de la salud infantil. La Secretaría de Sanidad tiene atribuciones para prohibir que las personas mayores besen a los niños... Que les den bombones de chocolate La Gloria en vez de besos, y ya está todo arreglado. Cuando sean mayores, si son hombrecitos, pueden cambiar el regalo de bombones por corbatas Rusquellanas.

Hay quien a raíz de haber tenido fiebre o con catarro coge a un pobre niño y lo cubre de besos... y microbios. ¿Hay derecho a contagiar a un niño con un catarro grippal?

Recuerdo que hace años llevaban algunos niños en España un brazalete con un letrero que decía: "No me bese usted". Pues eso mismo es lo que debe hacerse aquí ordenado por Sanidad: prohibir el beso, al menos a las personas ajenas al niño.

¡Cuántas enfermedades infantiles se evitarían!

.. ..

Acuda Vd. al gran almacén de música e instrumentos "Casa Iglesias" de San Rafael 46, cuando necesite un artículo relacionado con ese giro.

Leo:

"Batió su record. Un trasatlántico sueco se mejoró en cinco horas".

Bien; pues que siga la mejoría.

También se mejorará de su dispepsia con las primeras dosis el que tome la Pepsina y Ruibarbo Bosque.

Comunica un cable que Honduras tendrá un servicio obligatorio.

Si el servicio es bueno habrá que felicitar a los hondureños.

La policía ed Boston toma medidas para impedir demostraciones en favor de los infelices asesinos Sacco y Vancetti.

No está mal, si las tales medidas se refieren a medirles las espaldas a los Sacco-Vancettistas.

Constantemente está recibiendo de Europa las últimas novedades en joyas y objetos de arte. Por eso conviene visitar "Le Trianon" de Galiano 91 antes de adquirir un objeto de arte.

Dice un cable de Londres que cuatro veces ha cambiado de manos la ciudad de Tung Ning Hsien.

Entonces lo que están haciendo son juegos de manos.

No deje que la tumba del ser querido luzca abandonada. Una corona de biscuit patentiza todo el año el imperecedero recuerdo.

Novoa y Co. Sol 70.

Los dominicanos más preeminentes desean que les digan lo que hay que hacer para desarrollar en su país las obras públicas.

La receta es bien sencilla: Dinero, dinero, dinero, dinero, dinero, dinero, dinero, dinero y dinero.

Adquiera una nevera Bohn Siphon y verá prácticamente que por mucho calor que haga no se le descomponen los alimentos. Véalas en Cienfuegos 18, 20 y 22.

El Folleto-Album del hotel "Astor".

Faltan muy pocos días para que se imprima el nuevo Folleto-Album que el gran hotel "Astor"—como todos los años—está preparando para la temporada de turismo que se avecina. Saldrá repleto de bellísimas fotos de la Habana, lujosamente impreso, con notas y advertencias utilísimas para los turistas. Esta edición que constará de 25.000, es en la que mejor oportunidad tienen los comerciantes para anunciarse en la época precisa en que mayor intensidad adquieren las ventas en nuestra capital.

Llamando a los teléfonos M-9941, 42 y 43, tendrá Vd. oportunidad de figurar en tan útil folleto.

Pregunte por el agente Sr. Martínez.

MARMOLES, LOS MEJORES "CASA MANFREDI"

Telegrafían de Santa Clara diciendo que no han tenido agua ayer.

Que se consuelen con saber que en Santiago de Cuba no la tienen hace muchísimo tiempo, hasta el extremo de no saber ya que cosa es agua.

Del amigo Novo:

Han sido detenidos ochenta y tres individuos acusados de vagos.

Ya lo saben los comerciantes que se pasan la vida diciendo: ¡No hacemos nada! ¡No hacemos nada! Andense con cuidado".

Eso no reza con el gran Champion Moya de La Rusquella, que sigue su marcha triunfal como en todos tiempos gracias a lo selecto de su mercancía y a los bajos precios que ofrece al público.

"En Afganistan el rey ha mandado que quemaran en aceite hirviendo, sin sumario ni nada, a unos rebeldes que cayeron prisioneros.

Así, así; las cosas en caliente".

También pueden mostrarle en La Nueva Retreta de Monte 15 las originales y modernas telas para hacer elegantes camisas a la medida. Siempre rigen precios razonables.

"La esposa de un banquero de New York ha presentado demanda de divorcio porque su esposo está demasiado gordo.

Esta señora es tonta.

¿Cómo quiere que un banquero no engorde?"

Camas para niños y personas mayores, no hay quien pueda mostrarle tanta y tan selecta existencia como la gran ferretería Los Dos Leones sita en Galiano y Virtudes.

Una anécdota de Teófilo Gautier.

En 1872 le confiaron a Teófilo Gautier el folletín teatral de "Le Figaro". Gautier mismo había fijado en 150 francos el precio de ese folletín semanal.

Pero, habiendo tenido que guardar cama, el "buen Teó" rogó a Bergerat que fuese a ver en qué había quedado su asunto.

Bergerat regresó triunfante.

—Le traigo una buena noticia—dijo.—Le he hecho comprender a Villemessant que 150 francos por folletín era poco para un escritor de su talento. Convino en darle 250 francos.

Entonces, el "buen Teó", se incorporó furioso, en su cama, diciéndole a Bergerat, consternado:

—¿Quién te mete a tí? ¿Acaso soy un industrial para que se fije precio mayor o menor a mi producción? Vuelve a "Le Figaro" y dile a Villemessant que lo único que acepto es lo que he fijado yo: ¡150 francos, ni un céntimo más!

Millares de personas deben su salud a la prodigiosa y medicinal agua mineral "San Pellegrino" que puede adquirir en las buenas boticas o pidiéndola a su agente general señor Piro Rosboch, teléfono A-7092.

La estatura.

La estatura no es signo de superioridad ni de belleza física.

César, hablando de los galos, dice: "Lo corto de nuestra estatura, aún comparada al gran tamaño de sus cuerpos, excita generalmente el desprecio de los hombres de la Galia".

Tácito describe a los germanos como de formas robustas y alta estatura; y Estrabon dice que había visto bretones en Roma medio pie más altos que los más altos italianos.

Ahora bien; no hay pruebas de que los hombres de esas naciones fuesen nada mayores en tiempos antiguos de lo que son ahora. Dicen todo lo contrario las tumbas que de ellos guardamos.

Pasa lo mismo con las momias egipcias.

Según Ateneo, un hombre de cuatro cúbitos o seis pies de alto, era considerado de gigantesco tamaño en Egipto y Apólodoro de la altura del "gigante Hércules", como de cuatro cúbitos, y Pira, la mujer escogida por su estatura para personificar a Minerva, en Atenas, en tiempos de Pisitrato, tenía sólo cinco pies y diez pulgadas, y se la consideraba "gigante".

Otros muchos ejemplos podríamos citar, y con ellos, como con los que hemos pasado en revista, se puede sentar en resumen que el hombre de nuestros días no ha degenerado bajo ningún concepto, y que tenemos las mismas excepciones o casos anormales en la actualidad como cuando existían gigantes en la tierra.

Son feos y antiestéticos esos barandajes de hierro que tienen algunas cantinas. Un barandaje de bronce atrae a los turistas y gente distinguida. La gran fundición Pujol tiene especialidad en la fabricación e instalación de barandajes artísticos. Vea mañana en esta sección la lista de algunos de los que ha instalado.

Pensamiento.

La muerte es un instante del cual depende la eternidad. La vida no es más que una muerte lenta: cada día morimos, cada día la vida nos quita parte de nuestra vida.—San Agustín.

Usted debe saber que..

El avestruz rinde alrededor de un kilo y medio de plumas anualmente.

En Noruega no se permite contraer matrimonio a ninguna muchacha que no presente un certificado de que sabe cocinar.

Por espacio de 50 años viene manteniendo la supremacía en el mercado el queso crema Philadelphia

De utilidad.

Para conservar los limones hay que colgarlos por separado de modo que no estén en contacto con nada.

Los corchos tapan perfectamente como los tapones de cristal, si se bañan previamente en aceite hirviendo.

Notas cómicas.

—Pues sí, mi esposo era un hombre que valía por dos.

—¿Fué acaso algún Lord?

—No; era Par.

En un baile de máscaras:

—¡Ah! ¿Por fin has venido disfrazado como nos habías prometido?

—Pues claro: ¿creíais acaso que lo del dominó era cosa de juego?

Tampoco es cosa de juego la alta calidad de los elegantes trajes hechos "Peerless" que venden los grandes almacenes "Le París", de Zulueta y Neptuno, Manzana de Gómez y "Cincinnati" de Egido 23.

El colmo de un actor de teatro.

Representar sobre las tablas que hacen los jugadores.

BAILES

AGOSTO 25

UNION DE TEVERGA, PROAZA Y QUIROS. — Gran matinée de pensión en el salón Ensueño, de La Tropical, con una acreditada orquesta.

CASINO ESPAÑOL. — Matinée en obsequio a los señores socios y sus familiares, de 5 a 7 p. m.

CENTRO VALENCIANO. — Gran baile, en los salones del Centro, a las 9 p. m.

GRAN FOMENT CATALA.—Animada matinée, dedicada a los socios, a las 2 de la tarde.

SEPTIEMBRE 7

JUVENTUD ASTURIANA.—Gran baile "Imperial", en la terraza del hotel San Luis, con grandes sorpresas.

SEPTIEMBRE 14

GRAN FOMENT CATALA.—Gran baile de pensión, con un jazz band y un sexteto, con grandes sorpresas.

SEPTIEMBRE 17

JUVENTUD DE VILLARES.—Matinée bailable en el salon Trimalta, de los jardines de La Polar.

Muy Ilustre Centro Gallego

SECCION DE BELLAS ARTES

MATRICULA

Con arreglo a lo que preceptúa el Art. 10 del Reglamento de esta Sección, la matrícula para el curso de 1929-1930 estará abierta desde el día 2 de Septiembre hasta el 30 de Noviembre.

Los que se crean con derecho a ella pueden obtenerla en la Secretaría de la Sección todos los días hábiles, excepto los sábados, a las horas siguientes: clases diurnas, de 9 a 11 a. m. y de 2 a 4 p. m.; clases nocturnas, de 8 y media a 10 p. m. durante el mes de Septiembre, y de 7 y media a 9 durante los de Octubre y Noviembre.

Clases en que pueden matricularse: Solfeo, Piano, Instrumentos de púa, Violín, Dibujo, Pintura y Declamación. También quedarán abiertas las inscripciones para el Orfeón.

Habana, 21 de Agosto de 1929.

Alfredo DOPICO
Presidente.

Leopoldo GONZALEZ,
Secretario.

Muy Ilustre Centro Gallego

SECCION DE CULTURA

SECRETARIA

(PLANTEL CONCEPCION ARENAL)

Se hace saber que, desde el día 26 del corriente, hasta el 30 de Septiembre próximo, estará abierta la matrícula para el curso escolar de 1929 a 1930, en el local que ocupa el Plantel "Concepción Arenal" de este Centro.

Horas: para los niños y niñas de instrucción primaria y clases especiales diurnas, de 9 a 10 1|2 y para las nocturnas de 8 a 10 p. m., excepto sábados y días festivos.

Se establece la Escuela de Comercio, por lo que los alumnos que deseen estudiar la Carrera Comercial, lo harán constar al solicitar la matrícula, a fin de concurrir al examen de ingreso que se señalará oportunamente y comprenderá nociones de las materias siguientes:

Lectura y Caligrafía, Gramática Castellana, Aritmética Elemental.

Los que sin cursar la carrera comercial, deseen matricularse en las asignaturas de Inglés primer curso, Taquigrafía y Mecanografía, sufrirán un examen de ingreso para demostrar sus conocimientos de Gramática Castellana. Igualmente los que pretendan matricularse en Aritmética Mercantil y Teneduría de Libros, deberán examinarse antes de Aritmética superior.

Estos exámenes no tendrá que hacerlos el solicitante, si presenta las calificaciones obtenidas en dichas asignaturas, en cursos anteriores.

Las clases comenzarán el día 9 de Septiembre próximo.

Los demás requisitos indispensables para obtener la matrícula, están a la vista en el cuadro de Avisos Oficiales del Plantel.

La Habana 24 de Septiembre de 1929.

Vto. Bno.:

ANTONIO REYMONDEZ,
Presidente.

LORENZO ESTEVEZ,
Secretario.

M.E.C.D. 2016

HOTEL "SAN CARLOS"
Magníficas habitaciones con servicios modernos.
LUJOSO ROOF-GARDEN
ANTONIO MATA
Propietario.
CIENFUEGOS

CONFERENCIA DEL DOCTOR JIMENEZ

La dará hoy por radio sobre la profilaxis dental en Cuba

NOTICIAS DE SANIDAD

Cese de un empleado en el negociado de las multas

El doctor López del Valle, Director interino de Sanidad, conoció en el día de ayer de una denuncia formulada por una señora, de que el niño Emilio R. Sánchez, que se encuentra disfrutando de una beca en la Colonia Infantil de Verano del Campamento de Tiscornia, había sido maltratado y vejado por dos ayudados más.

El doctor López del Valle ordenó inmediatamente que se abriera una extensa investigación para depurar los hechos.

CONFERENCIA

Por la Estación de Radio CMC de la Cuban Telephone Company, ofrecerá hoy a las 12 m. una conferencia interesante sobre la profilaxis dental y cuidados que deben observarse en la niñez, el doctor Armando Jiménez, dentista de la Secretaría de Sanidad y Beneficencia. Esta es la tercera conferencia que se ofrece sobre tan importante tema por el Negociado Central de Odontología de la Secretaría.

LA COLONIA DE EL CRISTO

El Presidente de la Liga Antituberculosa de Oriente, doctor Lorenzo Comas, envió en el día de ayer un mensaje telegráfico al Director de Sanidad, manifestándole que al cruce del tren especial que conduce al doctor Francisco María Fernández, Secretario de Sanidad, por el pueblo de El Cristo, lugar donde se encuentra enclavada la Colonia Infantil de Verano de Oriente, los niños de la misma, irán hasta la Estación del Ferrocarril para saludarlo y entregarle ramos de flores, al mismo tiempo para que pueda apreciar el mejor aspecto de los menores en la Colonia Infantil.

UN EXPEDIENTE

Debido a un expediente administrativo instruído por el doctor Francisco Pérez y López Silvero, Jefe Local de Sanidad de La Habana, el doctor Francisco María Fernández, Secretario de Sanidad, ha aceptado la renuncia que de su cargo le presentó el señor Augusto Alfonso, el cual prestaba sus servicios en el Negociado de Multa.

PLANOS DE FABRICACION

Han sido aprobados por la Dirección de Ingeniería Sanitaria los planos siguientes:

M. Rodríguez entre Asunción y J. Varona, de E. Casellas; M. Gómez No. 67, de A. Sánchez y Cía., C esq. a 25 Medina, de M. Falla Gutiérrez; F. M. de Castro 44, de C. G. de Piñeira; Carmen entre Marquez y Ferrer, de H. García Morera; M. de la Cruz entre M. Pruna y J. Alonso, de B. Alonso; Finlay entre C. Betancourt Los Pinos, de J. R. Capablanca.

DESINFECCION

Han sido desinfestadas por las Brigadas de Desinfección las casas siguientes: Rodríguez entre Armas y Bernal, Reparto El Moro, y Luz esq. a Iznaga, por tuberculosis; por paludismo Fca. el Guarapo, por difteria Armonía letra D y 7 carros fúnebres en el Cementerio de Colón. Las Brigadas de Petrolización, Canalización y Zanjeo, han efectuado trabajos de saneamiento en la Habana, a Cerro, J. del Monte, Vedado y Luyanó, han sido petrolizadas casas, zanjas, cunetas, lagunatos y las alcantarillas, los solares yermos fueron saneados recogiéndose en ellos gran cantidad de basuras que fueron quemadas.

DELEGADOS ITALIANOS A LA ASAMBLEA DE LA LIGA

ROMA, agosto 22 (A. P.) — El primer ministro Mussolini nombró hoy representantes de Italia en la próxima Asamblea de la Liga de las Naciones, a Vittorio Scialoia, conde Bonin-Longare y Raimond Rossoni.

AGJ 1_5698.
Cubiertos ERCUIS para Colegiales
Todos los tamaños. Juegos en sus estuches o piezas sueltas.
Un juego de estos famosos cubiertos ERCUIS, es el estímulo por excelencia, para hacer grato el pupilaje de su hijo.
Nos agradaría poder mostrar a usted este artículo.
El Palacio de Cristal
TELEFONO A-0315.
Neptuno y Campanario

TOMANDO Lactaseno
MARCA REGISTRADA
TODA MADRE PUEDE CRIAR A SU HIJO
DE VENTA EN TODAS LAS FARMACIAS.

Bolsas y Carteras
DE PIEL DE COCODRILO
Cada bolsa una maravilla. Acabado muy fino. Modelos únicos. Aros y broches: la última palabra. Hacemos zapatos a medida. Y todos esos artículos en majá e iguana. Catálogos gratis. Nueva dirección:
LA CASA DEL PERRO
Neptuno 39. Telf. A-4557.

FUERTE-ENGORDA OXOIDE
1 copa de 100 c.c.-½ lb. CARNE FRESCA
Alimenta sin cansar su ESTOMAGO
Sabroso - Aromático
EXIJA LEGITIMO OXOIDE
varias veces al día
Jugo carne de 97% Extracto concentrado al 25%
Dr SIMPSON
PREPARADO POR DROGUERIA "SARRÁ"
Sólo una muestra a cada persona mediante la presentación de este periódico, en la Droguería Sarrá, mañana.

Penoso y Molesto
Para sarpullidos, comezón, irritaciones de la piel el Mentholatum no tiene igual. Calma y alivia dejando la piel sana y fresca.
El remedio ideal para catarros, jaquecas, picaduras de insectos etc. Las enormes ventas anuales son prueba evidente de sus méritos. Rechace las imitaciones.
A Base de: Mentol, Alcanfor, Eucaliptus, Acido Bórico, Aceite de Pino, Aceite de Gaulteria, Cera Parafina, Petrolato Alba.—M. R.

HABANERAS

ANATOLE FRANCE

HONRANDO SU MEMORIA

Velada.

En la Asociación de Repórters.

Celébrase esta noche como homenaje a la memoria del notable escritor francés Anatole France.

Corto el programa.

De tres únicos números.

El primero lo llenará el joven abogado, orador y periodista doctor Miguel de Marcos con una conferencia sobre el gran literato.

Después, la **Meditación de Thais**, de Massenet, cantada por la señorita Luisa María Morales con acompañamiento de piano, por el maestro Gonzalo Roig, de violín, por Virgilio Diago y de violoncello, por Vasco D'Orio.

El tercer número comprenderá la lectura de varios capítulos de la obra **Conversaciones de Anatole France**, de Paul Gsell, por el doctor Enripue Gay Calbó.

Cuatro los capítulos titulados El Credo de un Incrédulo, La Linda Muñeca, La Verdadera Mujer y La Ciudad del Ensueño.

De socios.

Con exclusión de invitaciones.

BODAS DE SEPTIEMBRE

Ofelia Serra.

Bella y gentil señorita.

Hace poco anunciaban las crónicas su compromiso con el joven teniente de nuestro ejército Manolo Fernández.

Hijo de una personalidad ilustre, el señor Wifredo Fernández, Senador de la República.

Ofelia y Manolo.

Una parejita todo simpatía.

Prepáranse ahora sus bodas, que serán a comienzos del próximo septiembre, en uno de nuestros principales templos.

Faltan por designar los padrinos como también los testigos.

Fecha e iglesia.

No tardará en saberse.

HORTENSIA PESSINO Y URBIZU

Un día feliz.

De grandes alegrías.

Será el de hoy para la encantadora niña Hortensia Pessino y Urbizu.

Cumple siete años de edad.

Y se verá muy agasajada.

Sus padres, el doctor José Luis Pessino y su bella esposa Nena Urbizu, se lo celebrarán con una pequeña fiesta.

Fiesta de la tarde, para los amiguitos y amiguitas de Hortensia, que tendrá lugar en la antigua residencia de la familia de Urbizu en el Tulipán.

Tendrá una piñata.

Entre otras muchas diversiones.

EL DOCTOR PEÑA

De viaje.

Por la vía de la Florida.

A su acostumbrado viaje a los Estados Unidos, de descanso y de estudio, acaba de salir el doctor J. M. Peña, director del Hospital Mercedes.

Quedará en el puesto, mientras dure su ausencia, el doctor José A. Clark.

Un viaje feliz.

¡Téngalo el doctor Peña!

Continúa en la PAGINA SIETE

S. Rafael y Galiano
La Moda
A 6240 HABANA
CANOURA Y CIA.
Para Colegio
Tenemos modelos para todos los uniformes.
Garantía.
1|5, $3.00; 5|8, $4.00; 8½|11, $4.50; 11|4, $5.00. Interior: 30 cts.

LIBRO DE ORO
30 Años de Bodas del Gran Mundo
1898 a 1929.
Pronto se editará este lujoso libro con 600 páginas y más de tres mil bodas, numerosas fotografías de novias y detalles completos de todas las ceremonias nupciales.
$1.50 en rústica y $3.00 lujosamente empastado. Reserve el suyo.
EDITORES: CARLOS RIVERO Y OTILIO PEREZ
Apartado 1010. Teléfono A-5519 De 1 a 6 p. m.

Se Inician las Obras de Fábrica de P. del Río a S. Juan y Martinez

El 17 de Septiembre se celebrará la subasta para suministro de efectos de dibujo a todas las dependencias de O. Públicas

Los ingenieros del Negociado de Caminos y Puentes que tienen a su cargo las obras de la carretera de Pinar del Rio a San Juan y Martínez, han dado cuenta en un informe de hallarse terminados los trabajos de explanación de dicha carretera, y de haber comenzado la construcción de las obras de fábrica.

Comprenden las obras dispuestas por un Decreto Presidencial, la reconstrucción de un tramo de 13 kilómetros desde Pinar del Rio a Rio Feo, mas 850 metros, y la construcción de otro tramo de seis kilómetros, desde el último de los lugares citados al entronque de la carretera de San Juan y Martínez a Punta de Cartas. Su longitud en total es de 21 kilómetros.

El tramo a reconstruir incluye 29 obras de fábrica, algunas de nueva construcción, y la ampliación de otras de acuerdo con los modelos oficiales.

Entre las nuevas obras, hay un puente de tres luces, dos de doce y medio metros, y una central de 30 metros: este puente irá emplazado sobre el rio "Feo", y un pontón de 12.50 metros de largo.

El tramo de obras nuevas, comprende los trabajos de explanación, construcción de 12 obras de fábrica, entre estas un puente de 30 metros de luz, y otros de tres luces: dos de 20 metros y una de diez. Estas obras serán de hormigón. El afirmado y obras auxiliares de este tramo es 6.454 metros. Tendrá un ancho de seis metros y será de telford macadam bituminoso por penetración, con un espesor de treinta y ocho centímetros, suficiente para resistir el peso de los grandes camiones que han de traficar por esta vía, en la conducción de tabaco, mercancías maderas etc.

UNA SUBASTA

Se ha dispuesto para el 17 de septiembre próximo la subasta para el suministro de efectos de dibujo a todas las dependencias del Departamento de Obras Públicas, durante el presente año fiscal.

El doctor Céspedes ha resuelto que se remitan al Tribunal de Subastas para su resolución definitiva, los antecedentes de la subasta celebrada recientemente para el suministro de madera a las Dependencias de la oficina Central y de las Jefaturas provinciales durante el año fiscal

ABIERTO EL TRANSITO

Terminadas las obras de construcción de un puente sobre el río "Sagua la Chica, próximo al poblado de Falcón, hoy "Carlos Miguel de Céspedes", en el tramo de la carretera Central entre Placetas y Santa Clara, el ingeniero Jefe de la Cuarta División de la ruta, ha procedido a dejar abierto al tránsito dicho puente. Consta este de una sola luz de dos cientos pies, con estribos de 15 metros de altura.

LICENCIAS DE FABRICACION

Por el ingeniero Jefe del Negociado de Ensanche y Embellecimiento de la ciudad, se autorizaron las solicitudes de licencias de fabricación, presentadas por Antonio Díaz, General Aguirre 72; Alejandro Sánchez y Co.; Máximo Gómez 67; Enrique Hernández, Bruzón entre la Avenida de Ayesterán y Almendares.

EL MURO Y SU EXTENSION

El tramo de muro que se cimentará en el mar alcanza 82 metros de longitud. Los blocks son similares a los usados en las obras del puerto. Su peso en armazón es de 35 toneladas, y después de lleno el interior es de setenta toneladas.

Además del muro que se construye dentro del agua, se construirá otro monolítico, en seco de 211 metros de largo, que comprende desde la calle G, hasta empatar con el muro antiguo en la calle F. Estas obras forman parte del Plan que la Secretaría de Obras Públicas viene realizando para el embellecimiento del litoral del puerto.

SE IMPRIMIRA GRAN ACTIVIDAD A LAS OBRAS

El doctor Céspedes quedó muy complacido de la operación, así como de los preparativos de las obras, que de acuerdo con sus deseos se llevarán a cabo con la mayor rapidez posible. Los contratistas se proponen que las obras del Muro en este tramo, queden terminadas antes del mes de octubre, a fin de que cuando rompan los Nortes, no causen perjuicio a las obras de prolongación de Malecón en dicho lugar.

FELICITACION DEL DR. CESPEDES

El Secretario de Obras Públicas felicitó al señor Mendoza, al demostrarle este que las obras iban de estar terminadas para fines de septiembre, lo que permitirá en breve, la apertura de un importante tramo del Paseo que es orgullo legítimo de nuestra capital.

EL MURO DEL MALECON

A las diez de la mañana, se inauguraron ayer los trabajos de construcción del muro del Malecón, frente a la calle de G, a cuyo acto asistió el Secretario de Obras Públicas; el señor Mario Mendoza por la casa contratista de las obras de Arellano y Mendoza; el señor José Ignacio del Alamo, ingeniero Jefe de las obras; señor Alfredo Longa, ingeniero Superintendente de Obras Públicas; señor Miguel Angel de la Torre; ingeniero Jefe de las Obras, de la casa Arellano Mendoza; señor José González, ingeniero que tiene a su cargo la inspección de las obras. Otras distinguidas personalidades asistieron al acto de la colocación del primer block, del que ha de ser sólido muro de contén de las aguas en aquel lugar.

OTRAS DOS GRANDES OFERTAS DE
Agosto en fin de Siglo

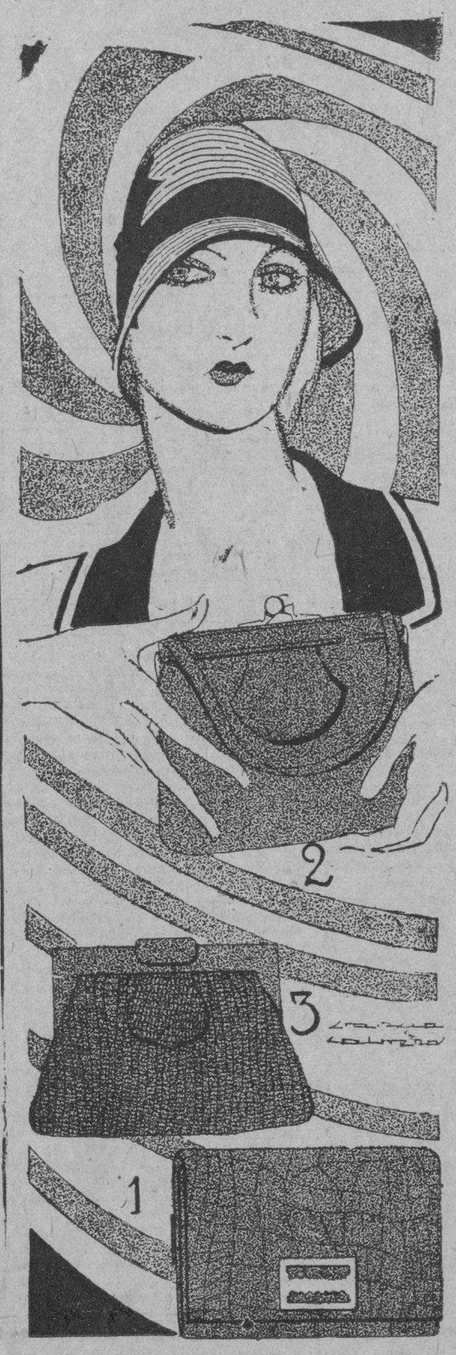

SOMBREROS
ESTAMOS DISPONIENDO DE TODOS LOS MODELOS DE LAS COLECCIONES VERANIEGAS, AUN DE LOS MAS FINOS, A PRECIOS POPULARISIMOS
El diseñado en la figura, de Manila de color natural, con lindo lazo de cinta de terciopelo negro, a
$2.75
(Otros muchos modelos al mismo precio)
Preciosos estilos en formas, tamaños y pajas diversas, con adornos de crín en el ala y cintas de terciopelo o de gros-grain, en todos los colores, a
$1.75
750 Modelos en paja de junquillo japonés, de estilos sumamente atractivos, en todos los colores, a
75 cts.
BOLSAS
PARA LAS LUISAS QUE EL DOMINGO CELEBRAN SU SANTO, ¿POR QUE NO UNA DE ESTAS BOLSAS REBAJADISIMAS?
En el Diseño
1 — Cartera de legítima piel de cocodrilo, labrada o jaspeada (6½ por 10 pulgadas), en varios colores de moda, a $2.25
2 — Hermosa bolsa de piel (8 x 10 pulgadas), con los cierres forrados de la misma y cómodo interior. Varios colores, a $5.70
3 — Una elegante bolsa, de fina piel labrada (8 por 11 pulgadas), con cierre de pasta en varios tonos y correa posterior, a $7.30
Otras carteras y bolsas de piel excelente, a $1.75.
De Raffia, con cierres de pasta, desde $4.50.
De tela, con decoraciones modernistas, desde $5.00.
Bolsas de piel blanca, lavable, desde $3.50.

TOMO POSESION EL DR. RENE PEREZ ABREU AYER

En la mañana de ayer en la Junta de Educación, se llevó a cabo la toma de posesión del Presidente de la misma, después de su licencia.

El vocal de la misma doctor Rafael Correns, que la ocupaba interinamente, entregó el cargo al doctor Renée Pérez Abreu.

Se cambiaron entre os dos frases afectuosas.

Entre los concurrentes al acto se encontraban los señores Valdés de la Paz, Secretario, que levantó acta del mismo; los Inspectores Eduardo Sánchez, Alfredo Organes, Francisco Perdigón, Génovas de Zayas, González Velez Manuel A. Carrión, Gabriel García Galán, Panchito González, Filiberto Vera, René Pierrats Leovigildo Ugido, Osvaldo Ascril, Enrique Diaz, Alberto Coffigny Ortiz Villareal Hernández Ferro y las profesoras señoritas Luisita Ugido, Mercedes Otazo, Flora Junco, Alicia Valdés de la Paz, y la señora Felicia Leiseca.

EL CONGRESO NACIONAL DE FOMENTO INDUSTRIAL

El viernes 30 de este mes se reunirán las subcomisiones del Congreso Nacional de Fomento Industrial y de Colonización, para conocer el programa que tendrá preparado la subcomisión Técnica, de que forman parte los doctores Luis Machado, Ramiro Guerra, Arturo S. Berrayarza, Antonio Antón, Fernando Ortiz y Ramón Zaydín.

El acto se efectuará a las cuatro de la tarde en el salón de la Presidencia del Ayuntamiento.

"La Quincena Del Público"
COMIENZA EL 2 DE SEPTIEMBRE
Liquidación Total de
LA FILOSOFIA NEPTUNO Y S. NICOLAS.

Inscripción de los Escolares

Se efectuará en todas las escuelas de 2 a 5 p. m.

El Presidente de la Junta de Educación de la Habana, ha resuelto por decreto de fecha de hoy que las inscripciones en todas las Escuelas Públicas del distrito de la Habana, se efectúe de 2 a 5 p. m., en los días comprendidos entre el lunes 2 y el domingo 8 de septiembre, ambos inclusive. Las Escuelas Nocturnas efectuarán su inscripción en los propios días, pero en las horas de 7 a 9 p. m.

CONGRESO GEOGRAFICO

Los doctores Carlos M. Trélles y Salvador Massip, catedráticos de la Universidad, han sido designados por el Gobierno de Cuba para asumir su representación en el Congreso de Geografía e Historia, que tendrá lugar en México el próximo mes.

MONUMENTO A MARTI

El Comité Pro-Monumento a Martí, en México, se reunirá hoy en la Asociación de Repórters, a las cinco de la tarde.

LICENCIA

Se han concedido quince días de licencia, por enfermedad, al ordenanza del Archivo Nacional, señor Raúl Rodríguez.

TRIBUNAL DE OPOSICION

El señor Secretario de Instrucción Pública y Bellas Artes ha manifestado a los señores Rector de la Universidad de la Habana, Presidente de la Academia de Ciencias Médicas, Físicas y Naturales de la Habana, Director del Instituto de Segunda Enseñanza de la Habana y Director de la Escuela Normal para Maestros de la Habana, que procedan a la designación de miembros para el Tribunal de oposición a la Cátedra de Profesor Titular del Grupo 9o. (Anatomía, Fisiología e Higiene, Educación Física, Juegos y Deportes) de la Escuela Normal para Caestros de la Habana, de acuerdo con lo dispuesto en el inciso III del artículo 149 del "Reglamento para las Escuelas Normales".

EL JARDIN NACIONAL
EL PREFERIDO SIEMPRE
LAS MAS LINDAS FLORES
LOS MAS ARTISTICOS TRABAJOS
PRECIOS ECONOMICOS
HAGA SUS PEDIDOS POR LOS TELEFONOS
F0-7029, F0-7238, F0-7937, F-3587
ARMAND Y HERMANO
MARIANAO

M.E.C.D. 2016

INFORMACION RELIGIOSA NACIONAL Y EXTRANJERA

EL PAPA SALE DEL VATICANO

UN «CONGRESO EUCARISTICO CELEBRADO POR EL PAPA EN ROMA

El 25 de julio de 1929 puede apuntar en el álbum de los grandes Congresos Eucarísticos el celebrado en Roma la tarde de Santiago.

«Congreso Eucarístico», porque bien puede llamarse así la solemne procesión de triunfo que salió del Vaticano presenciada por millares de católicos llegados de todo el mundo, arrodillados en la plaza de San Pedro para recibir la primera bendición del Papa libre, dada con el Santísimo Sacramento.

Los Congresos Eucarísticos clausuran sus asambleas con solemne procesión eucarística, celebrada en la tarde del último día.

Después de haber sido oídas las enseñanzas de los que integran el cuerpo de estudios en estos Congresos, la procesión viene a dar cabida en lo exterior al ambiente de piedad eucarística con que cada extranjero acompaña a los patricios de un Estado, católico o protestante, en donde a la Iglesia le es dado llevar en triunfo al Santísimo Sacramento.

La procesión de la tarde de Santiago, celebrada este año en Roma ante los peregrinos, adeptos y fieles hijos del Papa, necesariamente nos ha tenido que conmover a todos, dejando en el alma sabor eucarístico y en la conciencia reflexiones muy en armonía con el triunfo de la Divina Eucaristía.

«La primera salida del Pontífice llevando el Santísimo Sacramento—dice la circular del cardenal vicario—quiere repetirnos una vez más que la causa de la Iglesia, la causa del Papa, está por completo y solamente en manos de Dios; para mostrarnos que toda su confianza está en Jesús».

Sabemos que los cronistas y comentadores de esta fecha de la Iglesia, sellada en Roma la tarde del 25 de julio con el triunfo de la Eucaristía y del pontificado sacarán profundas emociones, sólidas enseñanzas para la posteridad. Sabemos que los informadores y fotógrafos de la Prensa mundial darán a conocer con fotografías y telegramas los momentos vividos en Roma la tarde de la primera salida del Papa. Cada uno habrá sentido su emoción, la hará palpitar en la Prensa nacional, en periódicos y revistas. Por nuestra parte, los que no hemos ido a Roma y no hemos podido estar presentes en la fiesta del triunfo de la Iglesia, nos hemos consolado apreciando con la televisión del espíritu la salida del Papa con el Santísimo Sacramento. Si los presentes han recogido su emoción al ver pasar junto a sí la Majestad del Pontífice, nosotros también hemos sentido «de cerca», al levantar la vista para mirar la faz surcada por las nobles arrugas de la vejez, el rostro de Pío XI, conmoverse nuestro espíritu al ver en manos del Papa a Jesucristo.

¿Qué habrán aprendido los sacerdotes, los seminaristas y los fieles congregados en Roma al ver que el Magisterio de la Iglesia, representado en la figura de Pío XI, quiso bendecir con la Hostia al mundo? Porque la bendición dada por el Pontífice el día de su salida del Vaticano no fué la bendición a los peregrinos reunidos en la plaza de San Pedro, fué una bendición trazada con la Custodia en los cuatro puntos cardinales del Globo. Desde la escalinata del Vaticano, la Hostia Consagrada se presenta al mundo, poniendo sus ojos en ella la Iglesia. «Toda la confianza en Jesús».

Si grande y llena de majestad se dibuja siempre la figura augusta del Vicario de Jesucristo, se agiganta hasta lo sublime cuando lleva en sus manos al Santísimo Sacramento. Por eso, cuando el Papa aparece revestido de los sagrados ornamentos aclamado por la multitud, no sabe uno qué admirar más en tal momento: si miramos al Sacramento, vemos a Dios; si miramos al Papa, vemos al máximo sacerdote del Altísimo... Unidos Jesús y el Pontífice, es la Iglesia a la que contempla nuestra devoción, pasando en triunfo por las calles de Roma ante un puñado de católicos venidos de todos los ámbitos del mundo.

Cuando los peregrinos hayan visto a estas dos Jerarquías de la Iglesia unidas, también a la Iglesia habrán visto allí vívida y representada.

En algún Congreso Eucarístico, ¿se ha escuchado la voz del Papa invitando al mundo a glorificar con la Iglesia al Santísimo Sacramento?

En la plaza de San Pedro, el 25 de julio de 1929, el Papa Pío XI, sin el báculo de la Iglesia ni la tiara pontificia, que son los atributos de máxima autoridad; sin la corona ni el cetro del dominio temporal que los Estados le han devuelto, se presentó al mundo y le bendijo con el Santísimo Sacramento.

Quiera Dios que los católicos de todo el mundo hayan aprendido a ver en manos del Papa el Cuerpo de Cristo; en el tesoro de los tesoros de la Iglesia, la Eucaristía, y en la reforma de costumbres, la participación de la divina savia del Sacramento del Amor.

TARSICIO.

Habrá una Vigilia de Propaganda

Instrucciones a los adoradores que hayan de ir a Matanzas

Los hermanos que por tener que asistir a la vigilia de propaganda que celebrará la Adoración Nocturna, del 24 al 25 en la Catedral de Matanzas no puedan concurrir por la mañana a recibir la medalla, podrán hacerlo por la tarde, debiendo en este caso concurrir a las 7, o séase media hora antes de la señalada para la función.

El Reverendo Padre Micheléna, director de la Asociación, así lo ha dispuesto, a fin de que los asociados, sean o no adoradores que deseen asistir a esa vigilia no dejen de hacerlo, pues desea que los miembros de la Adoración Nocturna obtengan el mayor éxito en su noble campaña por Cristo Rey.

En nombre de la Adoración nocturna de la Habana, de que somos fundador, damos las gracias a la Asociación de Vía Crucis Perpetuo por el fraternal proceder.

G. BLANCO.

UNA SOLA PRUEBA GRATIS
¡¡ ASMÁTICOS !!
LOFAOL
Sólo una muestra a cada persona mediante la presentación de este periódico, en la Droguería Sarrá - mañana -

LOS ADORADORES PARA MATANZAS

Habrá una merienda gratis para todos los excursionistas

El milagro de los panes y los peces, y en este caso diríamos el milagro de los «pasajes» y las «empanadillas», es el que obra nuestro Presidente. No le basta el milagro de poder ofrecer TREINTA medios pasajes gratis para ir a la ciudad del Yumurí, sino que, además de esos treinta que ya han sido destribuídos, tiene otros treinta para los que aun no hayan podido adquirir su pasaje. El no quiere que ninguno de los que forman en las Milicias de Nuestro Capitán Jesús, falte en día tan memorable; que todos vayan a él, que les facilitará lo necesario para que nos acompañen.

No contento con eso, sabemos que en una de las mejores dulcerías de la Habana, ha encargado no sé que cientos de empanadillas con que obsequiar en el viaje a todos los que formen en la excursión eucarística.

No solo de pan vive el hombre... pero nuestro presidente sabe que para hacer una vigilia de más de doce horas, se necesitan reparar las fuerzas corporales, y ahí le tenemos velando por el bienestar corporal y espiritual de las Milicias de nuestro Capitá...

¡Qué no falte uno solo!... Todos los obstáculos los tenéis vencidos; si os falta algo... es la fe.

Acudid todos a las seis de la tarde al Parque del Santo Cristo. Hora en punto, recordad que sois milicias.

Cándido FRAGA,
Tesorero.

JUNTA EN LA ANUNCIATA

Se encarece a los Directivos de la Anunciata, la asistencia a la Junta, que hoy a las ocho y media de la noche, tendrá lugar en la residencia de la Compañía de Jesús de la Habana.

MUEBLES FINOS
FACILIDADES DE PAGO
Alquilamos Sillas de Tijera
MONTE 180 TEL. A.3666
La Casa Grande

Día 23 de Agosto

Este mes está consagrado a la Asunción de Nuestra Señora.

Jubileo Circular.— Su Divina Majestad está de manifiesto en la iglesia de Santa Catalina.

Santos Felipe Benicio y Justiniano, confesores; Arqueiao Lope y Minervo, mártires; Santas Fructuosa y Teonila, mártires.

Santa Teonila mártir, fué sepultada en un calabozo. Tan luego como llegó a Cicilia el procónsul de la ciudad, mandó que compareciese a su presencia la cristiana que estaba presa.

Nuestra Santa se presentó inmediatamente y lejos de intimidarse por las bárbaras amenazas del procónsul, se fortificó más y más en su fe, confesando fervorosamente a Jesucristo y suplicó la gracia del martirio.

Sufrió Teonila todos los suplicios con gran fortaleza y alegría.

El día 23 de Agosto del año 285 fué degollada.

Santa Fructuosa mártir. Derramó su sangre por la fe de Jesucristo en Alejandría, en los primeros años del siglo IV, y su nombre se halla en los más antiguos martirologios.

LA IGLESIA DEL CORAZON DE JESUS

Una solemne función en honor a San José se ha celebrado

En la iglesia de la Residencia de la Compañía de Jesús de la Habana, tuvo lugar una solemne función en honor a San José por la Archicofradía de la Pía Unión de San José en favor de los moribundos, con comunión general, a las ocho de la mañana, seguida de misa cantada, en cuyos actos religiosos ofició y predicó el director R. P. Joaquín Santillana, S. J.

Después de la Misa, hubo imposición de medallas a las asociadas y la junta mensual reglamentaria.

La parte musical estuvo bajo la dirección del maestro Fuentes, organista de esta iglesia.

Asistió una numerosa concurrencia de cofrades y fieles devotos de San José.

Nueva Capilla

Es la del Colegio de las Siervas de S. José, del Vedado

Atentamente invitados asistimos el día 17 por la tarde al solemne y brillante acto de la bendición de la Capilla y nueva residencia del Colegio de las Religiosas «Siervas de San José», en la calle 17 y Paseo, en el Vedado, donde en el próximo mes de Septiembre, abrirá su nuevo curso de 1929-30.

Ofició en la ceremonia de la bendición, el Rvdo. P. Pablo del Olmo, Párroco del Vedado, a cuya Parroquia pertenece el plantel.

Terminada la ceremonia de la bendición, recorrimos el nuevo local en unión de la Madre Superiora, pudiendo admirar los amplios dormitorios, aulas, etc., montadas todas con los últimos adelantos exigidos por la pedagogía moderna.

La concurrencia que fué numerosa, fué obsequiada espléndidamente con dulces y ponche, por la Sra. Titina Cabrera Saavedra, hija del insigne galeno Dr. Cabrera Saavedra, ya fallecido, quien quiso de este modo testimoniar su afecto a la Comunidad de Siervas de San José. También fueron por cuenta suya los arreglos de la Capilla.

Su hermana, Ofelia Cabrera Saavedra también tuvo todo género de atenciones para la Comunidad.

El domingo se celebró la Primera Misa en la nueva Capilla por el P. Fray Julio del Niño Jesús, C.D., Párroco de la Iglesia del Carmen, celebrándose la misma por las intenciones de la dueña de la casa, Sra. Ofelia Cabrera Saavedra.

Esta misa fué armonizada por la señorita Coloma, profesora del Conservatorio Orbón, que tocó con admirable maestría el violín, acompañándola al piano la señorita Ochadiano, desgranando bellas melodías en motetes al Sacratísimo Corazón de Jesús.

Las señoritas Lidia y Rosa Blanca, tuvieron a su cargo la parte vocal.

A estos cultos asistió una extraordinaria y selecta concurrencia de familias del aristocrático Vedado.

Nuestra felicitación a la Comunidad de Madres Siervas de San José por la solemnidad y brillantez con que inauguraron su nuevo local, en el cual le deseamos muchos éxitos.

L. Blanco.

CURACION RADICAL Y RÁPIDA
SANTAL MIDY
de los Flujos Recientes ó Persistentes
Exigir la Firma: L. Midy
PARIS, 8, rue Vivienne, 8
y en todas las Farmacias

MEDIO MILLON DE PERSONAS EN UNA MISA PONTIFICAL Y UNA PROCESION

Estos solemnes cultos se celebraron en Irlanda, siendo el palio llevado por el Presidente Cosgrave, Eamón de Valera

Las extraordinarias solemnidades religiosas y civiles con que Irlanda ha celebrado por una semana entera el Centenario de la Emancipación, terminaron en Dublín brillantemente con una grandiosa misa Pontifical, y una de las más espléndidas e imponentes procesiones realizadas en tan católica nación.

Unas 500,000 personas asistieron a la Misa Pontifical celebrada en el Phoenix Park; entre ellas se hallaban el Presidente Cosgrave, los miembros del Gabinete, el Cuerpo Diplomático y todo lo más grande del Estado Libre de Irlanda, juntamente con treinta y tres Obispos y el Representante del Papa, Mons. Peter Pisani, Arzobispo titular de Constantia. El momento de la elevación fué emocionante. Mientras los soldados presentaban armas al Santísimo Sacramento, las músicas militares prorrumpieron en los acordes de una marcha triunfal. El cáliz usado en esta ocasión perteneció al Bienaventurado Oliver Plunkett, Arzobispo de Armagh, y el incensario fué propiedad del Arzobispo de Dublín Mons. Petrick Russell, que murió el año de 1692 en uno de los calabozos del Castillo de Dublín, prisionero por causa de la fe.

A la una de la tarde comenzó la procesión. Formaban parte de ella los Sres. Obispos mencionados, los miembros del Gobierno, los diplomáticos de 23 naciones, las autoridades civiles y militares, el Gobernador General McNeill y millares y millares de fieles. Baste decir que fueron tan numerosas las filas, que, a pesar de ir dieciocho en fondo, llegaron los primeros al puente de O'Conell una hora antes de que saliera el Santísimo del Parque Phoenix. Llevaban el Palio el Presidente Cosgrave, Eamon De Valera y otros distinguidos jefes políticos. En esos momentos se olvidaron todas las rivalidades políticas ante Jesús Sacramentado para prestarle el homenaje de una misma fe, y de un mismo amor y adoración. Durante el trayecto dieron los Prelados varias veces la bendición con la sagrada Forma a los concurrentes y a la inmensa muchedumbre que se hallaba a lo largo del trayecto y que caía de rodillas al paso del Santísimo Sacramento, al que hacían la guardia de honor varios piquetes de soldados. Al llegar al puente de la calle Walting, donde se había erigido un magnífico altar, dió la última bendición Mons. Edward J. Byrne, Arzobispo de Dublín a los fieles que, postrados de rodillas, llenaban completamente los grandes embarcaderos y las orillas del río.

Los coros tanto de la misa como de la procesión, fueron dirigidos por el gran profesor del afamado John Mc-Cormack, Vincent O'Brien. Toda la prensa, católica y protestante, está conteste en afirmar que las celebraciones religiosas de este día no tienen igual en la historia de Irlanda.

EN EL COLEGIO DEL ANGEL DE LA GUARDA

El próximo domingo a las diez de la mañana se inaugurará en el colegio «El Angel de la Guarda» la Exposición de los trabajos manuales presentados por sus alumnas.

Estará abierta durante toda la semana de diez a doce a. m. y de tres a seis de la tarde.

Dado la importancia de este colegio y el mérito de dichos trabajos, no dudamos que la exposición ha de estar muy concurrida.

LOS SOLEMNES CULTOS A S. JOSE

Los celebró en el templo del Carmen la Pía U. de S. José

En la parroquia del Carmen, la Pía Unión de San José, en el mismo establecida, tributó solemnes cultos al glorioso Patriarca San José, el 19 del actual con arreglo al siguiente programa:

A las nueve de la mañana Misa cantada en la cual ofició el Padre Conrado de San José, C. D.

Una vez terminado el Santo Sacrificio de la Misa, el director de la Pía Unión R. P. Fray Agustín del Sagrado Corazón, C. D., pronunció una piadosísima plática.

Después de la plática, se verificó la procesión de San José por las naves del templo, resultando muy solemne.

Durante la procesión se cantó por las asociadas el Himno al glorioso Patriarca de Nazareth.

Estos cultos josefinos estuvieron muy concurridos.

AVISOS RELIGIOSOS

ESCUELAS PIAS DE LA HABANA FESTIVIDAD DE SAN JOSE DE CALASANZ

Se celebrará en la Capilla del Colegio el día 25 a las 8.30 a. m.

Misa Solemne oficiando el M. R. P. Modesto Roca, Vicario Provincial.

El Sermón a cargo del R. P. José M. Borotau, de estas Escuelas Pías.

Habana, Agosto de 1929.

A. M. P. I.

SOLEMNE FUNCION A NTRA. SEÑORA DE LOS DOLORES

En la Parroquia de Monserrate, celebran hoy a las nueve a. m. solemne función a Nuestra Señora de los Dolores, las viudas del Cuerpo de la Policía Nacional por un favor recibido.

Invitan:

La Presidenta Amparo Wilz, María D. Viuda de Delgado, Digna García, Mercedes Fundora, Eugenia Torren, Elena Balboa.

Predicará en esta festividad M. Amigó.

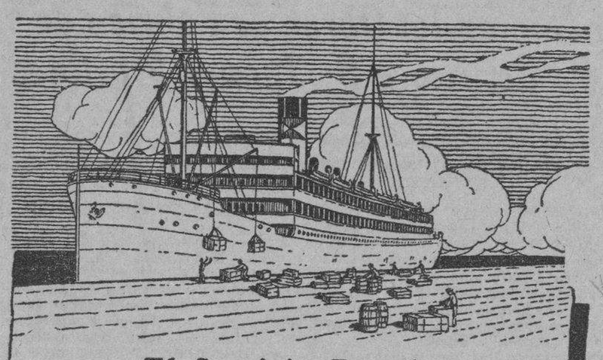
El Servicio Regular de la Gran Flota Blanca
no solo cubre ampliamente la demanda que existe para el intercambio de mercancías entre los paises de las Américas, sino que garantiza, por su estrecha y continua vigilancia, una satisfacción absoluta, al eliminar reclamaciones por pérdidas o robos.
Y Para Pasajes
Con verdadero placer le daremos la información que desee si está planeando su próximo viaje.
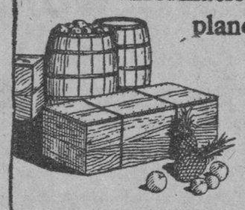
GREAT WHITE FLEET SERVES THE AMERICAS
Servicio Semanal
regular entre Boston, New York, San Francisco y Habana, Santiago de Cuba e importantes puertos de Centro América.
New Orleans - dos veces por semana
Le invitamos a pedir más detalles
United Fruit Company
"La Gran Flota Blanca"
Pasajes: Paseo de Martí 110-A
Telf. M-8268
Fletes: Muelles de Santa Clara
Telf. M-6978

PARA ELLOS Y PARA ELLAS

Consultorio por la Doctora Herminia Planas

Secretos de una Parisiense Conócete a ti misma

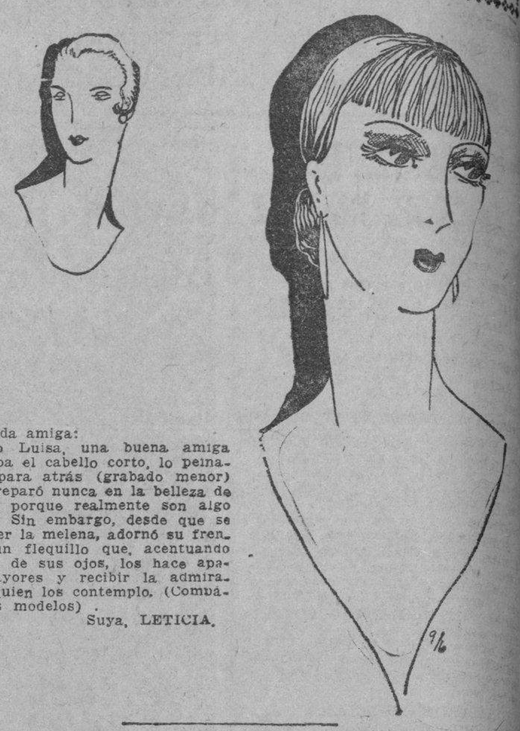

Estimada amiga:

Cuando Luisa, una buena amiga mía, usaba el cabello corto, lo peinaba liso para atrás (grabado menor) y nadie reparó nunca en la belleza de sus ojos, porque realmente son algo pequeños. Sin embargo, desde que se dejó crecer la melena, adornó su frente con un flequillo que, acentuando la gracia de sus ojos, los hace aparecer mayores y recibir la admiración de quien los contempla. (Compárense los modelos).

Suya, LETICIA.

THAIS, SANTIFICADA

Bendita la herida que llaga mi (planta,
Bendita la angustia que borró mi (risa;
Mi boca es más pura desde que no (canta
Y mis pies llagados andan más (deprisa.

Bendita la saya de burda arpillera
Que en mi piel dibuja pardas (rozaduras;
Hoy soy más dichosa que lo que (antes era
Entre mis tapices y mis colgaduras.

Benditos los negros brazaletes (largos
De la cuerda ruda que hirió mis (muñecas;
Me saben a mieles los jugos (amargos
Y en éxtasis beso mis dos manos (secas.

Carroña yo he hecho del cuerpo (menguado
Que con siete inmundos chacales (dormía.
Los siete chacales rojos del pecado
Que pasée triunfante por Alejandría.

"MARAVILLOSA"

Las espinillas y esas burbujitas de grasa que han aparecido en su rostro, se desvanecerán como por encanto si tiene constancia en aplicar a su cutis la "Loción Madame Lucie", que embellece y sana la piel. El frasco vale un peso solamente. Si va a la "Maison Lucie", Industria 11, le aplicarán la "Loción" por primera vez sin costo alguno, como prueba. Puede pedir la "Loción Madame Lucie" también por teléfono: A-9327. (Puede decir que es recomendada mía, para que la atiendan enseguida).

"ESCRUPULOSA"

Si es tanto su reparo con el agua de su toilette, pudiera emplear el "Agua de la Cotorra", que es de manantial, perfectamente limpia y fina, siempre igual, sin alternativas de naturaleza alguna. Para mejor información, llame al teléfono **2568 letra "A"**. (O por cualquier otro número de los que en la guía tiene el señor Claudio Conde, afortunado dueño de los manantiales de La Cotorra, con oficinas en San Felipe 4, ciudad).

"GRETA"

Eso que usted considera su gran defecto, es natural y extensivo a todas las personas. Todos en general tenemos un lado del cuerpo, a todo lo largo, mayor que el otro, más desarrolado, aunque a veces no se aprecia a simple vista.

El ejercicio adecuado y el masaje, pudieran hacer algo. Le recomiendo como experto Profesor y Masajista, al doctor Fernando Torrealba, Lagunas 7, ciudad. Es buen amigo y conozco su trabajo eficiente y científico.

MAXIMAS Y MALOS PENSAMIENTOS POR SANTIAGO RUSIÑOL.

Al trabajo le llaman virtud los que no tienen que trabajar, para engañar a los que trabajan.

El día que fuese cosa cierta la adivinación del pensamiento se morirían de vergüenza los que la tuviesen.

Si queréis conocer a un hombre, ponedlo ante un fotógrafo; todo lo saca a la parte de fuera para que pueda salir en la placa.

Los coleccionistas de antigüedades son los traperos del pasado.

De todas las formas de engañar a los demás, la "pose" de seriedad es la que hace más estragos.

Quienes buscan la verdad merecen el castigo de encontrarla.

Si no pudiesen contar sus enfermedades, hay muchos que no estarían enfermos.

Las mejores cartas de amor serán escritas por los que no están enamorados.

"DEVOTO DE SANTA EDUVIGIS"

Imposible publicar esa oración a la "Abogada de la Lotería", ¡lo siento! pero ocuparía mucho lugar de este Consultorio, tan reclamado por múltiples lectores cada cual esperando su contestación...

En cambio copiaré la "súplica" con que termina su carta y que de veras deseo sea oída por el mayor número de almas piadosas.

—"Se suplica una limosna (en nombre de Santa Eduvigis) para los pobres de la Parroquia del Cerro y alumnos de la Escuela "El Salvador", de la misma.

¡Buena suerte!

CURIOSIDADES

Los elefantes que viven en manadas expulsan a los individuos pendencieros y les obligan a vivir solitarios, separados de los demás. Los indígenas de Ceylán y de las Indias temen a estos elefantes solitarios como especialmente salvajes y feroces debido a su existencia nómada y aislada. Max Nordau creía que esos animales habían sido arrojados de su manada, porque su índole se rebela contra la disciplina. De manera que su vida de soledad no les prestaba mayor fiereza.

Muy generalizada está la idea de que el mayor de dos mellizos es el que nace al último. Así lo consigna todavía algún texto de medicina legal. Según la ciencia moderna ambos serían de la misma edad.

Un procedimiento sencillo para matar cucarachas es recurrir al té. Para usarlo se ponen en remojo las hojas, se escurren luego con la mano y se ponen sobre hojas de papel en los lugares que por las noches frecuentan las cucarachas, las cuales comen las hojas de té y mueren por efectos del tanino que contienen.

"DISPEPTICO"

Puede llamar al teléfono A-2291 "Casa Wilson", Obispo 52, para pedir la "Manzanilla de MAHON", pues acaban de recibir remesa fresca de España. Lo que pasó es que consumieron absolutamente toda la existencia que de ella tenían, en poco tiempo, pero ya pueden con toda confianza seguirla pidiendo a la dirección que dejo señalada. Cuide que el paquete diga "Manzanilla de MAHON" que es la que recomiendo por su aroma delicioso y gusto agradable.

CHISTE

El agente matrimonial defiende a la muchacha, por él propuesta, contra los defectos que en ella encuentra Jacob, su presunto marido:

—Su madre—dice éste—es estúpida y perversa.

—¿Y eso qué importa? ¿Se va usted a casar con la madre o con la hija?

—Bueno; pero es que la hija no es joven ni bonita.

—Mejor; así no hay peligro de que le engañe.

Además, no tiene dinero.

—¿Y quién habla aquí de eso? Usted no quiere dinero; lo que quiere es una buena mujer.

—¡Pero si es jorobada!

—¡Hombre; algún defecto había de tener

"GRIFA"

Para suavizar su cabellera le aconsejo usar la celebrada pomada LILLIANA, que al mismo tiempo le fortalecerá las raíces y evitará la aparición prematura de las canas. El botecito vale dos pesos, en perfumerías, boticas, y droguerías.

En cuanto a las clásicas trenzas de las "gitanas" y toda clase de adornos, peinetas de colores, etc., con que engalanan sus cabezas, puedo decirle que en la peluquería MICHAEL, de San José número 5, están preparando las de muchas de las más lindas "gitanitas" que alegrarán los jardines de "La Polar" para el "Festival de la Prensa". Si va a esa casa, dígale al dueño, que es una lectora de este Consultorio y siempre llevará alguna ventaja. Tanto él como su señora, mi buena amiga Nena, son muy amables y complacientes con mis lectoras.

MARIA DEL CARMEN (Gibara).

Si manda sobre franqueado, es decir: un sobre con la dirección escrita en él, bien clara, y sello pegado en la esquina superior derecha, inmediatamente y con mucho gusto le remitiré un Reglamento del magnífico Colegio para señoritas y niñas, "Antiguo Amelia de Vera", cuya Directora es la doctora Margarita López, inteligente y culta amiga mía muy estimada. Admite internas y medio internas.

EL SUEÑO, SU IMPORTANCIA PARA LA SALUD Y LA BELLEZA

En la fisiología del hombre—dice el doctor Forbés—se ha comprobado que el cerebro gasta durante las horas de vigilia su propia energía y la recupera durante el sueño. Si la reposición no iguala al gasto, el cerebro padece y se pierde la salud. Así, en la primitiva historia de Inglaterra se ve el cruel castigo de condenar a los sentenciados a morir de sueño, impidiéndoles dormir, volviéndose siempre locos furiosos. Por lo tanto, hay peligro de volverse locos si el cerebro no está nutrido y duerme bien.

Hay que tener presentes estos dos axiomas.

1o. Los que piensan mucho y trabajan mucho con el cerebro, necesitan también dormir mucho.

2o. El tiempo robado al sueño es infinitamente perjudicial al espíritu, al cuerpo y a la constitución.

En las mujeres, además de la salud, el sueño tiene importancia para la belleza. Después de una noche sin dormir, la tez está seca, descolorida, los ojos fatigados, pálidos los labios, cansadas las facciones y rugoso el rostro.

Para la frescura de la cara, la vivacidad y la alegría, es indispensable el buen sueño.

Es preciso observar las reglas que siguen:

No acostarse nunca recién comido, y si es posible, lo mejor será después de haber hecho por completo la digestión.

Agentes para Anuncios en EUROPA:
L. MAYENCE & Cie
DAVIGNON, BOURDET & Cie, Sucres
9, Rue Tronchet, PARIS
19, 21, 23, Ludgate Hill, LONDRES

En Uso en Más de 300.000 Hogares
(y en solo dos años de fabricación)
y ninguno de sus dueños ha gastado un solo centavo en servicio.
Hoy en día hay más de un cuarto de millón de hogares que disfrutan de las exclusivas innovaciones que solo el Refrigerador General Electric puede ofrecer, y ni uno solo de sus dueños ha pagado nada por reparaciones o servicio debido a la garantía que nosotros les brindamos.
El magnífico gabinete y el mecanismo herméticamente sellado, que tan definitivamente ha probado su superioridad, combinan lo que, a nuestro juicio, es el refrigerador más perfecto que ha sido jamás construido - en otras palabras el valor más efectivo que puede Ud. comprar.
$280.00 en adelante
Recorte este cupón y envíelo hoy por correo a:
General Electric Co. of Cuba
Apartado 1689 Habana
Sírvase enviarme gratis detalles sobre sus Refrigeradores General Electric y la forma de adquirir uno a plazos cómodos.
Nombre _____
Dirección _____
GENERAL ELECTRIC

EL TELESCOPIO.
Una cámara ZEISS IKON garantiza una fotografía perfecta.
SAN RAFAEL 24

M.E.C.D. 2016

DOS CHOFERES SE LESIONAN EN RIÑA

Escandaloso detenido en el interior del teatro Regina

SUCESOS DE POLICIA

Un hombre acusado por no pagar la bebida que tomó

LESIONADOS EN RIÑA:— En la esquina de Cárdenas y Compostela, sostuvieron una riña Pelegrín Struch Castillo, chofer del auto 19249, vecino de Espada número 4 y Manuel Vázquez Senguas, chofer del auto 13002, con domicilio en Vapor número 36.

Ambos fueron asistidos en el Primer centro de socorro. El primero presentaba lesiones de carácter menos grave y leves el segundo.

Originó la reyerta entre ambos choferes, el haber chocado con sus respectivos vehículos en el lugar de referencia.

SOSTUVIERON UNA RIÑA:— Froilán Moya Díaz, del comercio y vecino de M. Gómez número 61 y Jesús López Gallego, del comercio y con domicilio en M. Gómez número 111, fueron arrestados por haber sostenido una riña en M. Gómez número 51. Reconocidos en el segundo centro de socorro, los acusados presentaban lesiones de carácter leve.

FORMARON ESCANDALO:—Por haber formado un fuerte escándalo en M. Gómez número 15, fueron detenidos, Ignacio Pérez Delgado, vecino de Campanario número 121 y Josefa Iglesias Alvarez, de 22 años y con domicilio en dicha casa.

REMITIDO AL VIVAC:— Por haber formado un fuerte escándalo en el interior del teatro Regina, fué remitido al Vivac, José Manuel García Soto, vecino de Príncipe número 8.

TOMA Y NO PAGA:— Rogelio Gómez del Pino, sin domicilio, fué causado por Victoriano Dorente Pena, dependiente de la bodega situada en P. Pérez y Cuba, de haber ingerido una copa de bebida, negándose a abonar su importe, negándose a abonar su importe, estimándose perjudicado en la cantidad de diez centavos.

NO LE DIO LAS GENERALES: —El vigilante Armas, dió cuenta al Juez Correccional de la Sección Segunda, que el encargado del café situado en P. Pérez número 96, se había negado a darle las generales que le pidió para dejarlo incurso en multa por una infracción que cometió, faltándole al respeto.

DETENCION DE 13 RECLAMADOS

Serán presentados ante los Juzgados correccionales

Por estar reclamados fueron detenidos en el día de ayer por la policía, las personas siguientes:

—Juan Reigosa Peña, motorista y vecino de 26 y 25, en el Vedado, reclamado por el J. C. de la S. Cuarta.

—Justo Rodríguez Domínguez, chofer y vecino de Quijano 18, reclamado por el J. C. de la S. Cuarta.

—Leonor Pérez García, vecina de Salud número 161, por M. González, reclamado por el J. C. de la Sección Cuarta.

—El asiático Antonio Wong, vecino de Bélgica número 81, reclamado por el J. C. de la Sección Segunda.

—Gabriel Medela Feijoo, motorista y vecino de Santa Ana número 2, reclamado por el J. C. de la Sección Tercera.

—Virgilio Aldama Aldama, chofer y vecino de Trinidad número 30, reclamado por el J. C. de la Sección Tercera.

—Emilio Revuelta Martínez, dependiente y con domicilio en Benjumeda número 64, reclamado por el Juez Correccional de la Sección Cuarta.

—Gelasio Mira Cao, vecino de San Ramón y Pila, reclamado por el Juez Correccional de la Seccion Quinta.

—Andrés Meyer Martínez, chofer y con domicilio en la finca Las Torres, reclamado por el J. C. de la Sección Tercera.

—Salvador López Blanco, vecino de P. Pérez número 88, reclamado por el Presidente de la Sala Segunda de lo Criminal de la Audiencia de la Habana, en causa que se le sigue por un delito de hurto. Fué remitido a la Cárcel. Fué arrestado por Luis Castro, miembro de la Policía Nacional.

—Alfonso Luis Pacheco, chofer y vecino de San Nicolás número 280, reclamado por el Juez Correccional de la Sección Cuarta.

—Manuel Menéndez Solo, del comercio y vecino de A. Recio número 11, reclamado por el Juez Correccional de la Sección Tercera.

—José Sobrado Argir, vecino de Zapote número 68, reclamado por el Juez Correccional de la Sección Tercera.

Anúnciese en el Diario de la Marina

Septiembre 2 al 15
VENTA A 98c 1929
Este al tanto de nuestros anuncios
El Numero 15 Monte 15

La Acidez del Estómago es Peligrosa

Las personas que sufren indigestión o descomposición del estómago DEBEN CORTAR ESTE AVISO

"El mal del estómago, la dipepsia, la indigestión, la acidez, el flato, la fermentación de los alimentos, etc., se deben casi siempre a acidez crónica del estómago", ha dicho un médico prominente.

En el estómago se produce con alarmante rapidez ácido clorhídrico abrasante. Este ácido irrita e inflama el delicado tejido del estómago y con frecuencia causa gastritis y peligrosas úlceras en el estómago. No se tome pepsina ni digestivos artificiales para combatir la acidez del estómago, pues sólo se logra un alivio pasadero del dolor al hacer pasar a los intestinos los alimentos agrios y fermentados.

En lugar de buscar ese alivio temporal, neutralícense los ácidos del estómago después de las comidas con Magnesia Bisurada para atemperar y normalizar el estómago ácido. Absorbe el dañino exceso, y permite que el estómago no funcione bien en pocos minutos. La Magnesia Bisurada puede obtenerse en cualquier botica bien surtida, ya sea en polvo o en pastillas. Es segura, eficaz, agradable al paladar y no es un laxante y cuesta muy poco.

Las Defunciones Ocurridas Ayer en la Habana

HASTA LAS 4 P. M.

Eloy Piedra, raza mestiza, 4 meses, Figuras 6, enteritis.

Juan González López, raza blanca, 59 años, Cerro 659, RABIA.

Valentina García, raza negra, 70 años, Hospital Calixto García, insuficiencia cardiaca.

Andrés Calvo, raza blanca, 55 años, Hospital Calixto García, pelada.

Nicolás E. Méndez, raza blanca, 4 meses, Rodríguez 105, gastro enlitis.

Lan Jeihn, raza asiática, 55 años, Dragones 90, arterio esclerosis.

Julián Núñez, raza negra, 25 años, Escobar 204, reumatismo articular.

Aurora Fernández, raza blanca, 8 días, Pérez y Cueto, debilidad congénita.

Erberto Labarga, raza blanca, 23 años, Enamorados 98, tuberculosis de la laringe.

Sixto Girandi, raza blanca, 53 años, Amistad 104, asma cardíaca.

Jesús Ibarra, raza blanca, 19 años, Hospital Calixto García, tuberculosis pulmonar.

Angelina González, raza blanca, 24 años, Hospital Mercedes, salpingitis.

Josefa Reynoso, raza blanca, 82 años, Galiano 7, arterio esclerosis.

Orlando García Betancourt, raza negra, 7 meses, P. Asturias 15, gastro enteritis.

Buenaventura Suárez, raza blanca, 51 años, Desagüe 15, bronconeumonía.

Lorenza de la C. Rodríguez, raza negra, 10 días, 25 número 309, debilidad congénita.

Julia Fleita, raza negra, 48 años, Estévez 156, uremia.

María de la Paz, raza negra, 1 año, Monasterio 15, meningitis simple.

Pedro Morales, raza mestiza, 43 años, Carmen 36, grippe.

Agustina Rodríguez, raza m., 18 años, Salud 171, neumonía.

Teodore Ernest, raza blanca, 60 años, vapor Ulúa, dilatación del corazón.

Magdalena Roque, raza b., 29 años, Herrera 29, tuberculosis pulmonar.

Roberto Lovola, raza blanca, 5 meses, San Leonardo 21, espasmofilia.

HABANERAS

(Viene de la página CINCO.)

SANTA FE

LAS FIESTAS DEL DOMINGO

Santa Fe.
La pintoresca playa.
Hasta ella se va por magnífica carretera asfaltada que parte desde Punta Brava.
En su apogeo la temporada.
Lleno de bañistas.
Llegan sus fiestas, sus tradicionales fiestas cívico-religiosas, el domingo próximo.
Ese día, al dar las diez de la mañana, habrá solemne misa cantada a toda orquesta en la capilla que se levantará en la glorieta Las Delicias, cedida galantemente por su propietario, señor Juan Antonio González.
La parte musical estará a cargo de al señorita Tití Escobar con un número escogido de voces.
Se dará la comunión.
A un grupo de niños.
Después, a las siete de la tarde, saldrá la procesión de la Virgen del Carmen presidida por Monseñor Manuel Arteaga.
Durante la mañana habrá regatas de natación, de botes a remos y de botes con motor portatil.
A la una, gran torneo de cintas entre los bandos Azul y Punzó, presidido por damas y caballeros.
Luego, a las tres, la matinée.
En la glorieta.
Fuegos artificiales, en el muelle de la misma, terminada la procesión.
Y por la noche baile.
Como epílogo de las fiestas.

CLEMENCIA MORALES

De los Estados Unidos.
En triste viaje.
Llegaron ayer los restos de la señorita Clemencia Morales, educadora meritísima, cuya muerte ha causado en esta sociedad un protundo sentimiento de pena.
Del vapor fueron conducidos hasta el Colegio Nuestra Señora de las Mercedes, en el Vedado, calle J entre 15 y 17.
Acompañándolos iba su hermana, La pobre Abigail Morales.
Allí, expuestos en capilla ardiente, perma ecerán hasta la hora del entierro en la mañana de hoy.
Una de las primeras ofrendas que llegaron a la cámara mortuoria fué la de un grupo numeroso de señoritas graduadas en las Mercedes.
Procedía de .El Clavel, nuestro jardín nacional — una de las muchas que fueron confeccionadas en el famoso jardín de los Armand —, y era una bellísima y severa cruz en la que se combinaban con el blanco los tonos rosado y lila.
En los brazos de la cruz, que era de estilo Catedral, sobre flores moradas, se destacaba el emblema del colegio: «Usque ad metam».
En sus cintas se leía esta dedicatoria: «A Miss Clemencia: Nantilde, Carmita, Carmen Herminia, Dora, Delia, Alicia, María y Ena».
Una ofrenda valiosísima.
Severa y suntuosa.

LA BODA DE MAÑANA

En el Angel.
Una boda mañana.
Es la de la bellísima señorita Silvia D'Escoubet y el joven Juan José Sicre, notable escultor, de la Academia de San Alejandro.
La nupcial ceremonia ha sido dispuesta para las nueve y media de la mañana.
Preciosa lucirá la novia.
Con un lindo ramo.
Ramo de mano, que al igual que el de tornaboda, es el último modelo para novias de la estación que ha puesto de moda la elegante Casa Magriñá, la de las lindas flores, en Prado y Refugio.
Los novios saldrán de viaje.
Mañana mismo.

MARIA TERESA COMELLAS

El nuevo curso.
Está muy próximo.
Se inaugura el día nueve de septiembre en el Colegio María Teresa Comellas.
Grandes las reformas realizadas, de todos órdenes, en el notable plantel de señoritas establecido en los altos de Consulado No. 94.
Ampliado los dormitorios.
De las alumnas internas.
Y construída un aula especial para varones, hasta la edad de nueve años, lo que significa una innovación en el Colegio María Teresa Comellas.
Un profesorado magnífico.
Y excelente el plan de enseñanza.

Continúa en la página NUEVE

JOYAS · MUEBLES · OBJETOS PARA REGALOS
LA CASA QUINTANA
AVE. ITALIA 74-76. TEL. A-4264 - M-2146

EN SANIDAD HAN ROBADO $1,361

De ellos $303 en efectivo, $58 en sellos y mil pesos en pólizas

Al medio día de ayer, se presentaron en las Oficinas de la Policía Secreta, el capitán médico del Ejército Nacional, doctor Guillermo Lage y el doctor Enrique J. Guiral, Presidente y Secretario de la Comisión Local de Subastas de la Secretaría de Sanidad y Beneficencia, respectivamente, para exponer un hecho que se había registrado durante las primeras horas de la mañana en dichas oficinas, consistente éste en la desaparición misteriosa del escritorio del doctor Guiral, de un sobre que contenía la suma de 303 pesos en efectivo; $58 en sellos del timbre y $1.000 en pólizas de fianzas.

Los citados funcionarios sanitarios refirieron que a las Oficinas de la Comisión había concurrido el señor Juan Banhauser, con el propósito de entregar una cantidad de dinero y las pólizas como garantía en una subasta. Una vez llenado todo el expediente administrativo y cuando se habían firmado los escritos correspondientes, el señor Banhauser, puso sobre el escritorio del doctor Guiral los sellos del timbre, el dinero en efectivo y las pólizas, desapareciendo pocos momentos después el sobre que los contenía, sin que ninguno de los empleados allí presentes pudiera percatarse de quien los había sustraído de la mesa del doctor Guiral.

Al darse cuenta de la desaparición del sobre que contenía los documentos y el dinero, se pusieron inmediatamente a buscarlos, siendo infructuosos sus esfuerzos en este sentido; por lo que sospechando que alguna persona, ajena al departamento que se encontraba dentro de las oficinas en esos momentos, aprovechando un instante de despreocupación se apoderara del sobre, retirándose acto continuo sin causar la menor sospecha.

PARA PROTEGER A MADRES Y NIÑOS

Esterilización de criminales y el congreso de Genética

Por el doctor Sandoval, Asesor Técnico y Secretario de la Delegación de Cuba en las Conferencias del Trabajo en Ginebra, y quien actualmente se encuentra dedicado al estudio de las medidas sanitarias puestas en vigor por los principales países europeos se ha enviado en el día de ayer al doctor Francisco María Fernández, Secretario de Sanidad y Beneficencia, de acuerdo con sus instrucciones, un extenso informe en el que se refiere a la labor que realizan los gobiernos europeos para proteger a la mujer embarazada, así como de los cuidados que se observan en la lactancia de los niños, detallando las reglas dictadas en beneficio y amparo de los menores.

CONGRESO DE GENETICA

También el doctor Sandoval, designado por el Comité Organizador del Congreso de Genética que ha de celebrarse en Roma próximamente, para que redacte una ponencia sobre los trabajos de Eugenesia que se efectúan en la América Latina.

La "esterilización de los criminales" es uno de los temas a tratar en este Congreso particular sobre el cual el doctor Francisco María Fernández hubo de prestar su atención hace años, presentando, cuando era representante a la Cámara, un proyecto de ley muy bien documentado sobre esta materia. Ese trabajo del doctor Fernández, en su aspecto técnico, será presentado al Congreso de Roma por el doctor Sandoval.

Toallas

de nuestra gran variedad de toallas, damos estos tres tipos:

TOALLAS de felpa, blancas con franja de color, tamaño de 18x36
seis $1.40
una $0.25

TOALLAS de felpa doble, muy esponjosa, tamaño 24x48
seis $4.90
una $0.90

TOALLAS de felpa blanca y de color con franja, tamaño 24x42
seis $3.00
una $0.60

NO LO OLVIDE, EL DIA DOS DE SEPTIEMBRE COMIENZA LA SEMANA DE UNO Y DOS PESOS.

La Casa Grande

Llegan Muchos Rotarios a Fin de Embarcar Para los Estados Unidos

A un Congreso de Rotarios. — En el tren Expreso Limitado, llegaron procedente del interior numerosos rotarios, que embarcarán para los Estados Unidos con el fin de asistir a un Congreso de Rotarios que se efectuará próximamente en aquel país.

Entre los que llegaron anotamos al señor Francisco Herrera, Presidente del Club Rotario de Morón; el doctor Rogelio Pina, el señor Calixto Subirats; Abel Herrera, Presidente del Club Rotario de Camagüey; el doctor Arnoldo Pattenghi, secretario del Club Rotario de Colón; Luis E. Hernández, del Club Rotario de Cienfuegos.

La usurpación de la familia Fariñas.—En el tren Expreso Limitado llegó de Holguín el señor Domingo Avalo Rosell apoderado de la familia Fariñas Varela, cuya herencia se encuentra en litigio judicial, debido al haberse comprobado en parte que se ha usurpado y que el señor Avalo Rosell pretende recuperar otra vez.

Según nos informó a su llegada la situación se encuentra algo más favorable en estos momentos a la familia que representa debido a las acuciosas investigaciones practicadas por el señor Alfonso Fors, Jefe de la Policía Judicial en su reciente visita a Oriente.

El Senador González Clavel. — En el tren Expreso Limitado, llegó procedente de Santiago de Cuba, el senador, General Carlos González Clavel, Presidente de los Populares de Oriente.

El senador Modesto Maidique. — En el tren Expreso Limitado, regresó de Ciego de Avila el senador por Camagüey, doctor Modesto Maidique.

El Dr. Juan Flores Hernández.— En el tren Expreso Limitado, llegó procedente de Santiago de Cuba, el doctor Juan Flores Hernández, catedrático de Matemáticas de aquel instituto.

El señor A. S. Lee.—Procedente del central Baraguá, llegó el señor A. S. Lee, administrador de aquella finca azucarera.

El señor Leopoldo Castillo. — En el tren Expreso Limitado, llegó procedente del Central Natividad el señor Leopoldo Castillo administrador de aquella finca azucarera.

El Sr. Domingo Lázaro Machado. —Salió para Sancti Spíritus el señor Domingo Lázaro Machado, Presidente de la Unión Nacional de Peleteros.

Llegó de Holguín el apoderado de la familia Fariñas Varela, cuyos cuantiosos bienes están sujetos a litigio

A San Miguel de los Baños.— Salió para este magnífico y excelente Balneario la señorita Catalina Fernández de los Ríos.

Tren de Cienfuegos.— Llegaron en este tren Eduardo Espinosa, el doctor Salvador Blanco, José Ganduxó, Iluminado Montalvo, el Dr. Manuel Taquechel, Emilio Suárez, José Emilio Gómez, Marcelino Arroyo, el doctor Nicolás Castaño, Rogelio Arias, Rafael Cabrera y Rafael Gómez.

Tren a Camagüey.—Salieron en este tren a: Matanzas las señoritas Cira del Pino, Catedrático del Instituto de aquella Provincia, Ricardo Martínez, Eduardo Veitia, Salvador González; a Santa Clara Ricardo Trujillo, Emilio Figueroa; a Cárdenas L. E. Shepard; a Camagüey la señora viuda de Bernal y la señora Rosario Civico de B. Burguette, su hija Carmen; a Jatibonico el doctor Luis Reyes; a Cárdenas Emiliano Oria; a Camajuaní Fernado Ordóñez; de Gibara el doctor José Pomares; de Tuinicú Silvestre Rionda; de Matanzas el senador doctor Horacio Díaz Pardo; de Santiago de Cuba Tirso Castellanos; de Nuevitas la señorita Caridad Collado; de Holguín la señora Adelaida Aguilera de Yostes con su hija Delia; de Matanzas Arturo Rodríguez, Eduardo Espinila, Manuel Jarquin; de Santiago de Cuba, la señora Dolores Esperanza y Antonio Quintana, José Irastorqui y familia; de Nuevitas José Gurmendi; de Sancti Spíritus Alvaro Cepeda; de Santa Clara Fernando Espinosa.

Tren a Santiago de Cuba. — Salieron ayer tarde por este tren: al central Porfuerza: Juan Pedemonte, administrador de aquella finca azucarera y Marcelino Suárez; a Cienfuegos Carlos del Monte y familia, Eduardo Ortiz, Juan Orihuela, Emiliano Varela; a Camagüey Alfredo Montes, Eduardo Betancourt, Juan Sigarroa, a Victoria de las Tunas Pascual Maroña; a Cascajal la señorita Teresa Gálvez; a Santa Clara Manuel D. Duarte, Juan Elsina, Emilio Suárez; a Camagüey la señora Lutgarda Quesada de Sánchez; a Sagua la Grande: regresó el señor Conrado Puig, Jefe de Telégrafos de aquella localidad; a Jiquí la señora Rebeca Arias de Faz, acompañada de su hija María Elena; al Central Dos Rosas B. Lanié, administrador de aquel ingenio; a Nuevitas Carlos Galbán y Emiliano Doval; a Santa Clara el Consejero José Antonio Casado; a Guantánamo Santiago Reguera, acompañado de su distinguida esposa, Albertina Cauler; a Palma Soriano Eduardo Pulido; a Sagua la Grande Alejandro Fusté Magola, acompañado de su esposa, señora Ana María Pérez y sus niños; a Santa Cruz del Sur Eduardo Ortiz, acompañado de sus familiares; a Campo Florido Francisco Martín, su esposa Virgilia de Castro, su niña Luisa de las Mercedes y la señorita Lilia Rodríguez.

Cadáver embarcado.—Ayer tarde en un coche de equipaje agregado al tren número 3 fué trasladado a Santiago de Cuba, con el fin de darle sepultura en el Cementerio de aquella Ciudad, el cadáver del señor Sixto Giraudy que falleció en en esta Capital, víctima de un rápido ataque de asistolia. Acompañaban el cadáver su atribulada viuda la señora Josefina Pruna y la señorita Flora Celeste Carbonell. Acompañaron el cadáver hasta la Terminal numerosos familiares y amigos.

El supuesto cómplice de "Tingo" a Pinar del Río.—Ayer tarde en el tren directo fué trasladado a San Cristóbal, el joven Agustín Pérez sobre el que pesa la grave acsuación de ser uno de los cómplices de la muerte del chino Lau y por cuyo delito se encuentra guardando prisión "Tingo". Este joven que trabaja en la fábrica de botellas de "Ron Bacardí" en esta capital, fué detenido a virtud de exhorto del Juez deaquel lugar, debido a denuncia hecha por "Tingo" en sus descargos de que él era uno de los asesinos.

Hacían la conducción los soldados Angel P. García y Rogelio Amaro Alvarez.

El Sr. Antonio Jurado.—Acompañado de su esposa saió ayer por la mañana para Cárdenas el señor Antonio Jurado, Jefe de Tracción del Ferrocarril Cubanan de Hershey.

El Dr. Andrés B. Cohucelo.—Ayer tarde regresó a Guantánamo el doctor Andrés B. Cohucelo, Juez de Primera Instancia de aquella localidad.

Mr. M. C. Staple.—Ayer tarde salió para el central Washington el señor M. C. Staple, Presidente de la Compañía Azucarera propietaria de esta finca, a quien acompañaba el Administrador señor Fidel Barreto.

Tren de Santiago de Cuba.—Llegaron ayer por la mañana en este tren de Manzanillo: Estrella Quesada de Tejeda; de Colón el doctor Luis E. Ramos; de Santa Clara Luis Caliche; de Santiago de Cuba Victor Cepero; de Manzanillo Luis E. Tejeda.

El Dr. Llaca Argudín.—Anoche regresó de Cárdenas, el doctor Llaca Argudín, Presidente de la Sala Tercera de lo Criminal de la Audiencia de la Habana.

Arturo Berrayarza.—Anoche regresó del central Narcisa el señor los Colonos de las Vilas y Vicepre- Arturo Berrayarza, Presidente de sidente de la Asociación Nacional de Colonos.

Tren Expreso Limitado.—Salieron anoche en este tren a Morón el doctor Venegas y señora; a Jatibonico J. M. Fernández; a Bayamo Luis Tablada; a Camagüey la señora Rosario Ruiz y la señorita María Luisa Aja, Benjamín Marchena, el doctor Alberto Recio; a Manzanillo el Representante Luis Grau; a Guayo sFrancisco Gutiérrez y señora; a Santiago de Cuba las señoritas Me Sánchez, Isabel Luisa Melendez, la señora Leonor Monterde e hija, la señorita Angeles Ariza; a Holguín el doctor Leopoldo Ariza; a Camagüey Ernesto Ugarriza a Nuevitas la señorita Anita Estray señora; a Ciego de Avila el Representante doctor Joaquín Meso y señora; a Camagüey el senador Adolfo Silva; a Ranchuelo el Representante Ramón Trinidad; a Santa Clara el Representante doctor Octavio Barrero y Sergio Pérez Ravelo; a San Germán la señora Balbina Bauza e hija.

Lorenzo Pérez.—Anoche en el coche-salón Yarigua, agregado al tren Expreso Limitado, regresó a Camagüey acompañado de sus familiares el señor Lorenzo A. Pérez, Superintendente de los Ferrocarriles Consolidados de Cuba.

Tren a Cienfuegos.—Salieron anoche en este tren na sus posesiones en la Ciénaga de Zapata el señor Manuel Antón Morales, Marqués de la Real Proclamación, la señora Eloisa Romero, el doctor Félix Díaz, José Tamajón, los ingenieros Francisco Palmieri, Jaime Suárez Murias y Jorge Andreu, Eneas Castellanos y Raul Cosio, Adolfo Rodríguez.

Uniformes para Colegios "YOLANDA" ALVAREZ Y DEL RIO Teléfono M-8752
Neptuno Núm. 136. Entre Lealtad y Escobar.

Instituto de la Habana, Centro Gallego, Asturiano, Dependientes, Colegio S. Agustín, Belén, Normal de Maestros

E. P. D.
LA SEÑORITA
Clemencia Morales y Miranda
HA FALLECIDO
(Después de recibir los Santos Sacramentos y la Bendición Papal)

Y dispuesto su entierro para hoy viernes 23, a las nueve de la mañana, su hermana, primos y demás familiares que suscriben, ruegan a sus amistades encomienden su alma a Dios y acompañen sus restos desde la casa mortuoria, Colegio Nuestra Señora de las Mercedes, calle J. No. 33, entre 15 y 17, al Cementerio de Colón; favor que agradecerán eternamente.

Habana, 23 de Agosto de 1929.

Abigail Morales y Miranda; Amparo Miranda viuda de Polhamus; Joaquín Miranda; Aurora Ruiz de Apodaca; Rogelia Valdés; Dr. Arístides Agramonte; Arturo Primelles.

M.E.C.D. 2016

La Revista Semanal del "Diario de la Marina" y el "Teatro Encanto"

Es verdaderamente extraordinaria la aceptación que ha encontrado en el público, la Revista Semanal del DIARIO DE LA MARINA y el Teatro Encanto.

El público que se sabe dar cuenta perfecta de los esfuerzos que realizan las empresas en su beneficio, no oculta su entusiasmo.

La que se estrenará el próximo sábado contiene las regatas celebradas entre el Vedado Tennis Club y Havana Yacht Club, en aguas de esta última sociedad.

Estas regatas emocionantes en alto grado fueron tomadas en todo su recorrido.

Otras fiestas de gran interés aparecen también en la revista.

Para mañana sábado la empresa del Teatro Encanto, tiene señalado un estreno de singular importancia.

Nos referimos a "El Nuevo Campeón", cinta del acreditado repertorio de la Metro Goldwyn Mayer.

"El Nuevo Campeón" es una admirable creación de Joan Crawford y William Hainess.

Esta pareja es la misma qu laboró en la grandiosa cinta "El Cadete de West Point", que tanto ha llamado la atención de los amantes del teatro del silencio.

La empresa Saenger también tiene en preparación otros estrenos de singular importancia.

CARTEL DEL DIA

TEATROS

ALHAMBRA.—8: El Beso de Valentino. Segunda tanda: Cocktail Revista (estreno). Tercera tanda: El Nervio Trigémino.

NACIONAL.—5: Enseñanza Libre. 6 15 y 8 y 15: La Calle del Pecado. Tercera tanda: El Conde de Luxemburgo.

MARTI. — Matinee y noche: Revista de actualidades; Orquídeas silvestres; Los Cuatro Jinetes del Apocalipsis.

REGINA.—8 y 30: cintas cómicas; Marina.

ACTUALIDADES. — 8: Querer es poder; Por comunista; números de variedades. 10: una cinta cómica; El Presidente en Mazorra.

CINEMATOGRAFOS

CAMPOAMOR.—3 y 15, 5 y 15 y 9 y 30: El Fantasma del Mar o el U-9. 2 y 8: Purita la de los Follies. Números por la pareja Mary Land.

NORMA.—5 y 30 y 8 y 30: Vamos a California; Cada flor en su jardín; La Hermana San Sulpicio; Revista de actualidades.

TRIANON.—8 y 30: Tarzán y el León de Oro. 5 y 30 y 9 y 45: Revista de actualidades; El Oeste de Miguelín; Por el honor de su hijo.

RIVOLI. — 5 y 15: Después del baile. 8 y 30: El corazón de una bailarina; Después del baile.

OLIMPIC.—5 y 30 y 9 y 45: Revista de actualidades; El primer beso. 8 y 30: Madame Pompadour.

NEPTUNO.—Matinee y noche: Los Cuatro Jinetes del Apocalipsis; Revista de actualidades; Cierto Don Juan.

CUBA.—Matinee y noche: Revista de asuntos mundiales; cintas cómicas; Lobos aristocráticos; Vendida; La Mujer Enigma.

LIRA.—Matinee y noche: Revista de actualidades; cintas cómicas; La Hermana San Sulpicio; Besos de artistas.

RIVIERA.—5 y 15, 8 y 15 y 9 y 45: Bohemios; Rumores de la selva; Revista de actualidades.

LINDBERGH. — Tarde y noche: episodio tercero de En guardia: Dos mujeriegos; Odios de sangre; cintas cómicas.

IMPERIO.—Matinee y nocturna: Amor y celos; Revista de actualidades; Bloomers de seda; Un momento de locura.

FAUSTO.—Matinee y noche: Revista de actualidades; Adoración; películas cómicas; números por el Vitaphone.

VERDUN. — Tarde y noche: Revista de actualidades; Préstame tu marido; La Máscara Rota; La novia del desierto.

LARA.—Matinee y noche: cintas cómicas, Casamiento forzado; Revista de actualidades.

INGLATERRA.—Matinee y noche: Se casó con ella; La Máscara de Hierro; Venganza; Revista de actualidades.

PRADO.—Matinee y noche: cintas cómicas; Revista de actualidades; La Mujer del Río.

WILSON.—Matinee y noche: Nos caímos La Máscara de Hierro; Mi chica favorita; Revista de actualidades.

ENCANTO. — Matinee y noche: A la China; Su Alteza; Revista de actualidades.

UNIVERSAL.—Tarde y noche: Revista de asuntos mundiales: Un salvaje; El desfiladero rojo; El fantasma misterioso; La Mujer de Moscou.

STRAND.—Matinee y noche: cintas cómicas; Revista de actualidades; El Conde de Luxemburgo; La Bahía de la Muerte; episodio tercero de La estela de los diamantes.

¡AL FIN LLEGO!

OIGA Y VEA

La Primera Variedad FOX MOVIETONE DE

JOSE BOHR

(El Rey del Tango)

CANTANDO

"ARRABAL"

"CHOCA ESOS CINCO"

Sus dos mejores interpretaciones, tomadas en el Hotel Plaza de la Habana, con el concurso de las chicas de la tienda El Encanto, en una exhibición de mantones.

OIGA Y VEA

AL EMPERADOR DEL SENTIMIENTO, IDOLO DE LAS MUJERES.

TEATRO PRADO

UNA SEMANA

Agosto 27 a Septiembre 1.

Anúnciese en el Diario de la Marina

Gacetillas

MAÑANA, EN PAYRET, HOMENAJE A MARUJA GONZALEZ

Mañana definitivamente se llevará a efecto la función en honor de Maruja González, la eminente soprano cubana.

Un programa de atractivos excepcionales ha sido combinado con la valiosa cooperación del maestro Ernesto Lecuona, y de los aplaudidos artistas María Fantoli, Amalia Martos, Albertino Viota y Candita Quintana, que figuran en el acto de concierto.

En la primera parte del programa se pondrá en escena la zarzuela inmortal del maestro Arrieta, Marina, cantada por Maruja González, el tenor Juan Mendizabal, el barítono Alvaro Caraño, el bajo Blas de Roza, el primer actor, Joaquín iera, Anita Fortuni y Tomás Cuervo.

Los coros de Marina serán cantados por profesionales de los que figuran en los coros de la ópera y un nutrido conjunto de señoritas

La orquesta será dirigida por el maestro Jesús Ventura y la dirección de escena está confiada a Don Enrique Lacasa.

Ernesto Lecuona ejecutará al piano varias de sus composiciones.

En el programa de Concierto figuran los números siguientes:

Lamento Africano por Amalia Martos; Faisan, por Maruja; Canto Negro y la romanza de Manon por María Fantoli; Fado portugués y Jota aragonesa, por la bailarina Albertina Viota y la Guaracha Musulmana, por Candita Quintana.

Los precios para esta función son populares: los palcos solo cuestan cinco pesos, con entradas; las lunetas un peso; la tertulia, treinta centavos y el paraíso, veinte centavos.

Para el domingo se anuncia una función popular extraordinaria con la preciosa zarzuela El Señor Joaquín por Maruja González y Don Enrique Lacasa figurando en e lreparto todos los elementos del magnífico conjunto que toma parte en el beneficio de Maruja González. 1955—23 Ag.

LA FUNCION DE GALA Y DESPEDIDA DEL MAESTRO ERNESTO LECUONA

De grandiosa vistosidad del más vivo colorido, será la función de gala que ha organizado la Asociación de eporers de la Habana, como despedida al inspirado maestro Lecuona que iniciará una jira artística por la América del Sur, la cual tendrá verificativo en el teatro Payret el domingo día primero de septiembre a las diez de la mañana

Los maestros de música más notables, los artistas más conocidos, las más bellas damas tomarán parte en esta función, El propio Lecuona ejecutará varias composiciones que por primera vez serán conocidas por el público. Otros maestros también entrenarán algunas canciones. La señora Consuelo Delfín dará a conocer a su vez una canción original.

He aquí parte del prgorama:

La señora Natalia Torroella y las señoras Ernestina Lecuona de Browner; Consuelo Delfín y Margarita Carrillo de Loza, tocarán a dos pianos con el maestro Lecuona.

La Orquesta Sinfónica de la Habana; El octeto de Saxofones del maestro Brito.

Las señoritas Luisa María Morales, Hortensia León, Isabelita Elías y Huguet Amelia Faber, Carmita Burguette y Silvia Espino.

El tenor Emilio Medrano.

Los maestros Moisés Simons, Gonzalo Roig, Eliseo Grenet y Jorge Anckermann

Un gran número de personas han acudido ya a la Contaduría del teatro Payret y a la Secretaría de la Asociación de Reporters, Zulueta 5, teléfono M-6107) en donde se encuentran a la venta las localidades al precio de $1,50 la luneta y $10,00 el palco. Mañana daremos a conocer la lista de quiénes han adquirido ya sus localidades.

1963—23 Ag.

La Graciosa Supercomedia

A LA CHINA

HOY

Metro-Goldwyn-Mayer

con KARL DANE, GEORGE K. ARTHUR, Josephine DUNN, Polly MORAN

OIGA Y VEA VITAPHONE LA VOZ DE LA PANTALLA

EL CORO DE KENTUCKY

Un grupo de cantantes del Sud de E.U. Cantarán exquisitas canciones

FOX MOVIETONE ENTERTAIMENT

REVISTA Metro Goldwyn Mayer

OIGA Y VEA MARIA KORENKO SOPRANO DE LA CIVIC OPERA Co. de CHICAGO

-SABADO- HAINES Y CRAWFORD EN NUEVO CAMPEON

30 40 60 20

ENCANTO EMPRESA SANGER

EL TEATRO MAS ELEGANTE

Fabricamos nuestra temperatura.

PAYRET

MAÑANA, 9.30

GRAN HOMENAJE

a la eminente soprano

Maruja González

1.—La zarzuela en dos actos,

MARINA

con MARUJA GONZALEZ en el papel de protagonista

COROS DE LA OPERA

Orquesta de 20 profesores dirigida por el maestro Ventura

(Positivamente la mejor presentación de Marina en 20 años, con ENRIQUE LACASA de director de escena

2.—Gran acto de concierto, tomando parte

Ernesto Lecuona

Maruja Gonzalez

MARIA FANTOLI, AMALIA MARTOS, CANDITA QUINTANA y ALBERTINA VIOTA (bailarina)

LUNETA $1.00

TEATRO

LA INUTILIDAD DE LOS REMEDIOS

TERMINABAMOS ayer nuestro trabajo anunciando que en éste, último del tema que venimos tratando, sugeriríamos algunos remedios para llenar el objetivo de la falta entre nosotros, de un Teatro propio.

Para subsanar la primera deficiencia señalada, esto es, la falta de público, sería necesario recomendar el aumento de la población y de que esta, en mayor o menor período de tiempo, alcance una verdadera unidad de aspiraciones.

Mientras esto no se logre, serán inútiles todos los otros arbitrios propuestos. Pero admitamos que Cuba llegue a poseer dentro de sus límites y en un corto número de años, varios millones más de habitantes. Soñemos en la cifra de diez millones.

Ya tendremos público. Así se remediaría en el acto la falta de autores. Estos tendrían los estímulos a que nos referíamos en el trabajo anterior. Aunque esto podría llegar a alcanzarse por otros medios. La creación de concursos «verdaderamente honrados». Ello es tan difícil, o «casi» tan difícil, como el lograr el aumento de la población.

Y los actores? El Estado Cubano, riquísimo, podría crear para esa venturosa edad una formidable escuela de declamación. Como la que existe en Francia, por ejemplo. O los conservatorios italianos o norteamericanos.

Entonces surgirían los casos dramatizables. Los problemas que se presentarían al estudio y presentación de los futuros escritores para el teatro en Cuba, tendrían dentro de lo universal humano, características propias, dignas de tomarse en cuenta. No anecdóticas, sino categóricas.

Capaces de interesar lo mismo aquí que en Chile o en Noruega.

Y asímismo estarían resueltas automáticamente las cuestiones de decorado, de presentación, etc.

Los empresarios, en la competencia honorable que se establecería, tendrían que solucionar «estos detalles», del modo más beneficioso para el público. ¿Y no sería posible, para esa época, que fuese el Estado el único empresario teatral?

Así llenaría el Teatro su verdadero cometido. Dejaría de ser un negocio para convertirse en un instrumento de educación popular.

Mientras no se logren todos esos requisitos, la cuestión de la creación del Teatro Cubano, será uno de los cien mil problemas insolubles que existen en las sociedades humanas en la hora presente. Para beneficio de alguien naturalmente.

NOTICIAS

Se encuentra en la Habana, la bailarina húngara Elli Bruner, campeona de resistencia del Mundo. Se afirma que bailará más de 200 horas seguidas.

Gacetillas

TEATRO ALHAMBRA

Tradicional es que los viernes haya estreno en el coliseo de Consulado y Virtudes. Así pues, hoy que marca el calendario este día, tiene su turno en la segunda tanda, uno de los prometiros; este es: Cocktail Revista, obra de Sánchez Arcilla que hemos venido anunciando, desde que se iniciaron los ensayos. Aseguramos que mucho público ha de acudir esta noche a presenciarlo.

Le auguramos un éxito.

Poco falta, casi nada, para terminar el decorado y vestuario de la revista La Habana sin Ruídos que adelantamos en asegurar que ha de resultar un "succes". Su libro muy original está escrito por los que solo anotan triunfos en todas sus obras, no hay que pensarlo mucho, son: el sainetero por excelencia, F. Villoch y su colaborador "Pepín" Rodríguez. Su estreno será el viernes 30 de la semana que viene

Siguen seleccionando en su repertorio las obras que se representarán en la breve temporada que harán en Payret los días 6, 7 y 8 del entrante mes de septiembre. Están de plácemes nuestras familias que pasarán verdaderos ratos de expansión y alegría.

Esta noche se cubre el programa con las obras siguientes:

En primera tanda: El Beso de Valentino.

En segunda tanda: estreno Cocktail Revista; y

En tercera tanda: El Nervio Trigémino.

1825—23 Ag.

CINEMA TRIANON

Una buena película de la inmensa trágica Paulina Frederick, titulada Por el Honor de su Hijo, es la obra escogida para las tandas de cinco y media y nueve y cuarenta y cinco de hoy.

En la tanda de ocho y media se exhibirá Tarzan y el León de Oro, de las famosas aventuras del novelista norteamericano Edgar Rice Burrogh

Mañana, Canción de Amor, una super-joya de Lupe Vélez, Jetta Goudal y William Boyd. Las partes cantadas estarán a cargo de la soprano cubana Mercedes Menéndez.

En la semana entrante habrá un nuevo Día de la Risa.

1820—23 Ag.

NEPTUNO

LOS CUATRO JINETES DEL APOCALIPSIS EN NEPTUNO HOY

Conmemorándose hoy el tercer aniversario de la muerte del inolvidable actor Rodolfo Valentino, la empresa de Neptuno, exhibirá hoy su obra maestra, Los Cuatro Jinetes del Apocalipsis que junto con Cierto Don Juan, por Ramón Novarro y una revista Novedades Internacionales cubre la matinée corrida de 2 y media a 7 p. m

Los Cuatro Jinetes del Apocalipsis se exhibe dos veces durante la matinée a las 3 y a las 5 y media Luneta, 20 centavos entrando antes de las 4 y 30 centavos después de esta hora. El público puede entrar y salir cuando desee.

Por la noche, a las 8 y media, Cierto Don Juan por Ramón Novarro. Luneta 20 centavos.

En la tanda de las 9 y media Los Cuatro Jinetes del Apocalipsis por Rodolfo Valentino y Alice Terry Luneta, 30 centavos con derecho a entrar desde las 8 p. m.

Mañana sábado: Canción de Amor, por Lupe Vélez, William Boyd y Jetta Goudal y El Hijo del Sheik por Rodolfo Valentino.

El domingo, gran matinée, Los Fantasmas del Mar, el martes.

1808—23 Ag.

TEATRO PRADO

LA MUJER DEL RIO

Muy concurrido se vió ayer el aristocrático teatro Prado con motivo del maravilloso estreno de la grandiosa super producción dramática titulada: La Mujer del Río, la que posee una admirable interpretación por parte de Jacqueline Logan y Lionel Barrymore, magníficos artistas que cuentan con múltiples simpatizadores por la maravilla de su labor inigualable

Esta grandiosa cinta que ayer estrenó Prado para deleite de su público fué muy elogiada y aplaudida y la gran y selecta concurrencia que acudió al estreno salió de este gran teatro más que satisfecha.

También posee esta joya de la cinematografía, una perfecta sincronización con todos los efectos del sonido lo que hace que sea más interesante y de mayor emoción.

Las exquisitas y selectas variedades Vitaphone también gustaron mucho, pues Prado siempre selecciona lo mejor y estas fueron elogiadas por la espectación.

Hoy vuelve la grandiosa producción La Mujer del Río a la clara y amplia pantalla de Prado y junto con las variedades continuará en su programa hasta el domingo.

A más de La Mujer del Río el público podrá deleitarse con exquisitas variedades Vitaphone como: Chieff Caupolican, famoso barítono indio, cantante aplaudidísimo de la Philadelphia Grand Opera, con excelentes números de su extenso repertorio; Hjlan's Birds, original variedad de pájaros amaestrados; Ivette Rugel, eminente soprano lírica en una artística variedad Metro Movietone.

Estas variedades gustaron mucho ayer, día de su estreno, y es de esperarse que nuestro público llene hoy, desde muy temprano el elegante Prado, con el ánimo de admirar estas soberbias películas.

El domingo tendrá Prado una formidable matinée y el lunes es el día esperado por el público capitalino para contemplar ese bello y atrayente programa que se ha combinado a base de dos inmejorables cintas mexicanas Una gran revista de México, con datos importantes de ese gran país y una emocionante corrida de toros y la gran film dramática y hablimente interpretada por magníficos artistas cuyo título es: Liberación, son las producciones que se exhibirán a más de tres excelentes y exquisitos números de variedades.

Asistirá el Embajador de México, en Cuba, Cuerpo Diplomático y nuestras autoridades. El acto será extraordinario, la única función teatral mexicana que se ofrece en mucho tiempo y usted no debe faltar, pues ha de agradarle este magno programa.

1811—23 Ag.

FAUSTO

TEATRO SAENGER PARAMOUNT

HOY a las 5-7- y 9 p.m. 40-60-80¢ Niños 20¢

La Superproduccion FIRST NATIONAL SINCRONIZADA

ADORACION

por BILLIE DOVE

ANTONIO MORENO

Un bello capítulo de grandeza pasional

VITAPHONE LA VOZ DE LA PANTALLA

CAROLYNNE SNOWDEN Co Orquesta Rítmica

MAX SCHMELING El famoso Campeon Aleman en una interesante exhibición

MILLER & FARRELL Favoritos de la sociedad Newyorquina, en sus simpáticos números

OIGA Y VEA las Ultimas Actualidades en la REVISTA PARAMOUNT SINCRONIZADA

PRADO

HOY · 3½ · 5½ 7½ · 9½

Presenta la Película SINCRONIZADA

LA MUJER DEL RIO

con LIONELL BARRYMORE y JACKELINE LOGAN

Sincronizada con todos sus efectos escenicos.

VITAPHONE

CHIEF CAMPOLICAN Barítono Indio.

HYLAND BIRDS Imitaciones

IVETTA ROGEL

LAS PRIMERAS VISTAS DEL GRAF ZEPPELIN EN SU VIAJE A ALEMANIA.

VISTA EXCLUSIVA DE LA SALIDA DEL PAPA DEL VATICANO por primera vez en 50 años.

PHOTOPHONE

Gacetillas

GRAN TEATRO NACIONAL

Enseñanza Libre, un éxito de Julita Muñoz, es la zarzuela con que cubre el turno de la tarde hoy, la dirección del teatro Nacional y por la noche se cantará El Conde de Luxemburgo, obra en la que ha triunfado la compañía toda, especialmente el barítono Olaria, Angelita Méndez, José Mora y Julita Muñoz.

El Conde de Luxemburgo está presentado con todo lujo y usando el decorado con que fué estrenado.

La Calle del Pecado por Emil Janning, figura en el cartel cinematográfico.

Para mañana sábado se anuncia el estreno de la picaresca zarzuela Las Pulgas de Benito, zarzuela que en Madrid obtuvo grandioso éxito y motivó muy amenos comentarios, la obra es estreno en Cuba, y la empresa ha conseguido el derecho de propiedad pagando triples derechos por de costumbre. Por ello el precio de la luneta en los eurnos de la noche será en sábado y domingo, 60 centavos la luneta, precio que se sostendrá después, exclusivamente en esos días de la semana, pues la empresa tiene que hacerlo para poder ofrecer cada día mejor espectáculo como ya ha ehaciéndolo.

De lunes a viernes regirán siempre 40 centavos luneta y 20 centavos durante la matinée.

1823—23 Ag.

TEATRO MARTI

RECUERDO A VALENTINO — LOS CUATRO JINETES DEL APOCALIPSIS. — ORQUIDEAS SILVESTRES DE GRETA GARBO

23 de Agosto. El calendario cinematográfico señala en esta fecha la desaparición del "gran Sol del Cine", de aquel gallardo muchacho, considerado como el "amante ideal de la pantalla" que se llamó Rodolfo Valentino.

Valentino fué la máxima popularidad nadie ha alcanzado—aun hoy—la fama de amplia internacionalidad del bello "Jeque", llamado hiperbólicamente el "novio de todas las muchachas". Y a través de los tres años de su eclipse, la gente del cine y los millares de fanáticos aun lo recuerdan con aquel admirativo cariño que distinguió en su vida, su rápido paso por la pantalla.

Es por ello un acierto, un gran acierto de García y Portuondo esta función del recuerdo organizada para hoy a base de la creación que dió a Valentino la celebridad: Los Cuatro Jinetes del Apocalipsis, y la última encarnación de Greta Garbo, la bella cinta sincronizada, Orquídeas Silvestres.

Desgraciadamente la enfermedad del notable Spaventa, resta a esta fiesta la evocación poética de Sanchez Galarraga y el estreno del tango; ya que sin el concurso del admirado artista argentino, no pueden ofrecerse estos atractivos especiales, y Spaventa guarda cama por rigurosa prescripción facultativa desde hace días.

Pero no obstante el programa que significa un tributo a Valentino, le de interesar a los cineastas.

Orquídeas Silvestres se exhibe a las 2 y media, 5 y cuarto y 9 y media y Los Cuatro Jinetes del Apocalipsis a las 4 y a las 8 y media

Los precios son los de siempre: 20 centavos antes de las 4, con derecho de permanencia hasta las 7 y 30 centavos después de las 4, con el derecho de asistencia en la nocturna desde las 8 y media.

Martí ha entrado en la serie de grandes proyecciones sincronizadas tras Orquídeas Silvestres, irán en estos días, Amor Nunca Muere ("Lilac Time") por Colleen Moore y Gary Cooper; Canción de Amor con Lupe Vélez y William Boyd; Las Chicas de Broadway por Alice White y El Día de la Suerte por Reginald Denny; esta última de estreno en Cuba. Todas estas son notables obras del cine sonoro.

Después los magnos estrenos Inspiración (que tal es el título en español de Syncopation) y Arco Iris.

1915—23 Ag.

REGINA

COMPAÑIA LIRICA—DEBUT CON "MARINA"

Los valores de la zarzuela española están en alza.

El teatro Regina se rinde también al género que está en moda, y debuta esta noche la Compañía Lírica Española, conjunto notable de primeras partes y coro y orquesta magníficos; todo bajo la hábil dirección del maestro Cotó y del director de escena Pedro Mario. Marina es la obra elegida para debut.

Esa partitura que es como una fuente de Juventa de la que brota fresca y serena la inspiración del gran maestro Arrieta, será montada y cantada como hace ya tiempo que no se lograba. ¿Quiénes harán el milagro?: el maestro Federico Cotó el primer actor y director de escena Pedro Mario, y el entusiasmo de todos los componentes.

Los precios, más que populares son ínfimos. Luneta, 40 centavos y tertulia 10 centavos, la función corrida, que dará principio a las 8 y media con comedias cinematográficas y a las 9 dará principio la obra

Mañana tiene un gran aliciente la compañía, por que debuta la gentilísima tiple cómica Anita Romero, que eligió como obra de presentación "El Diablo con Faldas". En segunda tanda va "El Barbero de Sevilla" en que luce sus cualidares de cantante, Ofelia Domingo.

El domingo, matinée extraordinaria con la zarzuela Marina y comedias cinematográficas. Por la noche, La Alegría de la Huerta.

Ya faltan pocos días para que empiecen las películas habladas. Pronto se anunciará el programa de inauguración.

1933—23 Ag.

VERDUN

PRESTAME TU MARIDO

Un buen programa tiene para hoy el fresco y ventilado cine de la calle de Consulado pues su empresa tiene mucho cuidado en la selección de sus programas así como de dar a conocer la última música popular.

Primeramente a la 1 y media y más tarde por la noche, se exhibirán cintas de gran comicidad, las películas La Máscara Rota por William Landy La Novia del Desierto por Betty Compson y por último, Préstame tu Marido, simpática foto-comedia por la genial estrella Betty Blythe.

Mañana: Los Pecados de los Padres y Los Fantasmas de los Mares.

El domingo Orquídeas Silvestres, por Greta Garbo y La Mujer Enigma por Lina Tora.

El lunes: Raza de Bronce y el martes: La Bahía de la Muerte.

Precios para la función de hoy: Matinée: mayores, 10 centavos; niños, 5 centavos y por la noche: mayores, 20 centavos y niños, 10 centavos.

1824—23 Ag.

CINE LARA MODERNO

PRADO Y VIRTUDES

DIA DE MODA

El Taxi de Media Noche, producción especial por Antonio Moreno y Elene Costello.

Casamiento Forzado por el actor que nunca ríe, Buster Keatton, con la divertida comedi atituada La Estación de los Temblores y una interesante Revista de Asuntos Mundiales completa el programa de hoy en este concurrido cine y a los invariables precios de 10 centavos niños y 20 centavos mayores.

Mañana: Tragedias de Jlventud; Amor y Celos; Sombras Blancas y Ay qué Rico.

Domingo 25: La Mujer Enigma; La Máscara de Hierro y Fuera de la Ley.

1859—23 Ag.

HOY HOY

CAMPOAMOR

2. p.m. y 8. p.m.

La película Universal, con Alice Day y Matt Moore,

PURITA LA DE LOS FOLLIES

3 1|2 5 1|2 9 1|2

Estreno de la interesante producción,

Los Fantásmas del Mar

ó EL U 9

y nuevos bailes por

Mary & Land

Cine LIRA

HOY, EN TODAS LAS TANDAS LA PELICULA QUE CONTINUA LLENANDO TODOS LOS TEATROS

LA HERMANA SAN SULPICIO

TEATRO MARTI

LA CATEDRAL DEL CINE SONORO

HOY 4, 8½

DIA DEL RECUERDO A VALENTINO

con LOS 4 JINETES del APOCALIPSIS

2½ 5¼ 9½

ORQUIDEAS SILVESTRES

POR GRETA GARBO Y NILS ASTHER

Antes de las 4 30¢ Despues 50¢

VITAPHONE MOVIETONE

MANANA AMOR NUNCA MUERE

por COLLEN MOORE y GARY COOPER

RIALTO

HOY VIERNES

BIGAMIA

¡¡ESTRENO EN CUBA!!

DEL EMOCIONANTE DRAMA, OBRA CUMBRE DE LA NOTABLE ARTISTA

MARIA JACOBINI

REPERTORIO E. DE CARRERAS

EN LAS TANDAS DE 2 - 5.30 y 9.45

PRECIOS

ANTES DE LAS 5 PM 30 CENTAVOS

DESPUES DE LAS 5 PM 50 CENTAVOS

NIÑOS 20 CENTAVOS

¡LA MEJOR PELICULA DE LA TEMPORADA! ¡MONUMENTAL! TRAGEDIA TREMENDA, DRAMA HONDO Y PROFUNDO DE ESOS QUE EXISTEN EN LA VIDA Y QUE POCOS CONOCEN. ¡UN DRAMA DEL MATRIMONIO.....! MUSICA ESPECIALMENTE ADAPTADA, A LAS 5.30 Y 9.45 P.M.

MIERCOLES 28 !ESTRENO!

"RASPUTIN"

¡¡La Sensación Histórica del Año!!

TEATRO NACIONAL

Lunetas Antes de las 4 . . . . . 20 Cts.

Después de las 4 . . . . . 40 Cts.

En el turno de las 5 de la tarde, la divertida zarzuela ENSEÑANZA LIBRE gran éxito de Julita Muñoz.

Por la noche, la famosa opereta de Frank Lehar

EL CONDE DE LUXEMBURGO

Con el mismo decorado con que fué estrenada en la Habana. Exito de Angelita Méndez, Julita Muñoz, José Olaria y José Mora.

Exhibición en todos los turnos de la gran película LA CALLE DEL PECADO Por Emil Janning.

Mañana, estreno en Cuba de la zarzuela en un acto y tres cuadros Gran éxito en Madrid.

M.E.C.D. 2016

Voile Suizo Estamp.

Que Valia a 60 y 70

AHORA a 35 Cts.

Más de 60 dibujos y colores

"La Elegante"

NEPTUNO 48 casi esquina a Aguila.

MURALLA Y COMPOSTELA.

CINEMA

EN CHINA

Producción Metro Goldwyn Mayer, con Kalr Dane y George K. Arthur

UNA desilusión más. Cuando ví anunciada esta película a bombo y platillos, me figuré que sería toda ella de un cómico irresistible. Al desarrollarse en China, díjeme, se prestará a una partida de situaciones en que los protagonistas, ayudados por la característica, de cuya vis cómica he podido cerciorarme en otras obras, nos harán desgañitar de risa. Y... ¡nada! Otra desilusión! Fuera de unos cuantos «gags», como los llaman ellos, algunos bastante burdos por cierto, no han sabido aprovechar, ni el autor de la obra ni el que dirigió su trasporte a la pantalla, las excepcionales oportunidades que les ofrecían el ambiente exótico por una parte y por otra la facultad de esos tres actores para provocar la hilaridad.

Lo cierto es que, si se exceptúan las escenas en que los jefes de los revolucionarios intentar seducir a la prisionera, estableciéndose un vivido contraste entre su facha, rebosante de asquerosa libinosidad y la éterea belleza de mujer de la linda actriz, la acción pudiera muy bien ocurrir en Taco-Taco. Es más en tal caso no habría necesidad de recurrir a telones de una perspectiva infantil, bellísima en los grabados d eNang-Wei, de Kin-Ying o del emperador Kum Yeh, pero muy impropios para establecer esa sensación de realidad indispensable en el cine.

Además, los dos centinelas ignoran los rudimentos del arte de representar y algunos de los otros personajes serán todo lo chino que se quiera, pero no son actores ni ese es el camino.

Los dos combates en la toma y evacuación del puerto, son de una puerilidad de juegos de soldaditos. Quizás se trataba de hacer reir al público como compensación a tanta sosera.

Dane y Arthur se esfuerzan valiéndose de todos los medios a su alcance, por ser graciosos, y si lo consiguen, en la mayoría de los casos se debe a sus calidades artísticas y, en pocos, muy pocos, a las oportunidades que les brinda el film, que, por ser harto escasas, tratan de aprovechar hasta el punto de caer en el apayasamiento. También se hace culpable de este delito de leso arte la característica, ya de suyo exageradilla por idiosincrasia, que gracias a ese cómico nos hace soltar el trapo, sin poderlo remediar, aunque luego reconozcamos lo ilícito de los medios empleados.

La dirección ha concebido una China de cromos baratos, y al organizar el tráfico en la población, en cuya vecindad se hallan los rebeldes, fracasa lamentablemente. Lo mismo sucede cuando pretende representar la alarma producida por la llegada de aquéllos. Bien es verdad que hay cada comparsa que no moverse en escena sabe.

La fase pictórica, a pesar de las posibilidades que para explotarla existen, falla por su ausencia.

Se ve que se ha tratado de hacer algo barato y cómico a un tiempo, ofreciando las normas artísticas.—J. J. V.

AGJ 1-5698.

Competimos en calidad y presentación. No en precios. Nuestros productos son inigualables y por lo tanto, establecen un distingo.

LUCERNA

Repostería Francesa

Neptuno 104. Telf. M-2021

FLY-TOX

Mata los Mosquitos

Facil de Usar

LA REVISTA DE SANIDAD FINLAY

Comenzó el reparto de este órgano oficial de la Sanidad

En el día de ayer ha comenzado la Secretaría de Sanidad y Beneficencia, la distribución de la revista de divulgación sanitaria "Finlay", órgano oficial de este Departamento, la cual trae interesantísimos trabajos, entre los que se destacan el referente a la vacunación Calmette, como método preventivo contra la tuberculosis, escrito por el doctor Alberto Sánchez de Fuentes, Secretario de la Comisión Oficial Cubana.

Un trabajo del teniente coronel doctor César Muxó, sobre el Negociado de Drogas y Alimentos; "Legislación Bromatológica Cubana" y los trabajos realizados por esta sección de Drogas y Alimentos; artículo del capitán doctor Guillermo Lage, Auxiliar de la Supervisión de Drogas y Alimentos sobre la "Vigente Legislación Farmacéutica Cubana"; "La Vigilancia Sanitaria de la Leche", por el profesor José Agustín Simpson; "La Supervisión de Drogas en el problema de los narcóticos. Proyecto de una nueva legislación y organización", por el Dr. Miguel Angel Branly, Jefe de la Sección de Narcóticos; "Temas de Higiene Mental: Estudio médico sociologico de los toxicomanos" por el Dr. Juan Portell Vilá, Secretario General de la Liga de Higiene Mental de Cuba; "Cuba ante el primer Congreso Internacional de Hospitales". Atlanty City, Estados Unidos, junio de 1929, por el doctor José E. López Silvero; "La colocación de niños en familia", por José Estraviz y Veguilla, Jefe del Negociado de Menores; "Helioterapia", por el doctor José F. Urrutia, Secretario de la Asociación Médico Quirúrgica; "El Instituto del Cáncer en la Habana", por el Profesor I. Mathé, de la Facultad de Medicina de París; "Educación Popular: fiebres eruptivas", por el doctor Isidro Conde, médico de visita del Hospital Nacional "Calixto García".

Además, contiene este número de "Finlay", numerosas páginas repletas de grabados y otros artículos interesantes.

UN HOMENAJE A LAS ENFERMERAS

Se les tributará a las que han representado a Cuba en Canadá

El día tres de septiembre la Asociación Nacional de Enfermeras tributará en el Hotel Sevilla de esta capital, un merecido homenaje a las señoritas Martina Guevara y Hortensia Pérez, Presidenta de dicha Asociación y Jefe de los Servicios de Enfermeras de la Secretaría de Sanidad y Beneficencia, respectivamente, con motivo de haber representado oficialmente al Gobierno de la República y a las enfermeras cubanas en el Primer Congreso Internacional de Enfermeras, celebrado recientemente en Montreal, Canadá, y en el que desarrollaron interesantes temas acerca de la organización de la Escuela de Enfermeras y otras actividades sanitarias.

La señorita Pelegrina Sardá, Superintendente de la "Escuela de Enfermeras" del "Cajixto García", conjuntamente con un Comité Organizador, del cual es Presidente, se viene ocupando con todo lo relacionado con el homenaje en el que las enfermeras demostrarán sus simpatías hacia sus dos compañeras por la patriótica obra que realizaron en el Canadá.

Este homenaje, se celebrará a las cinco de la tarde, consistiendo el mismo en un té bailable, acto para el cual ya se han recibido muchas adhesiones.

CONVOCATORIA

Corporación de Seguros Mutuos de Automóviles "Mercurio".

Por Orden del señor Presidente se cita por este medio a todos los señores asociados para la Junta General Extraordinaria, que se celebrará de primera convocatoria a las ocho A. M. y de segunda a las (9 a. m., del próximo día veintiocho del corriente mes, en el local social, para tratar de la reforma del Reglamento en su Artículo 30, Capítulo 10, y todo lo demás que afecte al cambio o reforma de éste.

Habana, agosto 22, de 1929.

Julián Ostolaza, Secretario Tesorero.

HABANERAS

(Viene de la página SIETE).

PEREGRINACION

AL SANTUARIO DEL COBRE

Nueva peregrinación.

Al Santuario del Cobre.

Iniciada por la Juventud Católica y organizada y dirigida por el Arzobispo de la Habana, Monseñor Manuel Ruiz, y el Vicario General y Provisor Monseñor Manuel Arteaga.

He aquí todos los datos concernientes a la piadosa excursión:

Fecha de partida: 6 de septiembre a las 2.30 p. m.

Fecha de regreso: 9 de septiembre a las 8.30 p. m.

Estación de paradas: Matanzas, 4.30 p. m. Jovellanos: 6.00 p. m. Santo Domingo: 8.55 p. m. Santa Clara: 10.15 p. m. Placetas: 11.05 a. m., del día 7. Ciego de Avila: 4.05 a. m., del día 7. Camagüey: 7.10 a. m., del día 7.

En Camagüey la excursión hará parada de dos horas para visitar los templos, oir misa, comulgar y desayunar.

Martí: 11.05 a. m., del día 7. Bayamo: 2.15 p. m., del día 7. Santiago de Cuba: 6.30 p. m. del día 7.

Día 8: 6.30: Salida de la peregrinación para el Santuario de la Virgen del Cobre, en ómnibus y automóviles.

Día 8: 12 m: Regreso del Santuario del Cobre a la ciudad, donde se celebrarán distintas fiestas en honor de los peregrinos.

Día 8: 8.30 p. m.: Salida de la excursión en viaje de regreso, por la misma ruta.

Precios del billete de pasaje por ida y regreso: Primera Clase: $25.00. Más tres pesos para gastos de carnets, distintivos y un regalo colectivo a la Virgen. Segunda Clase: $15. Más tres pesos para gastos de carnets, distintivos y un regalo colectivo a la Virgen.

Los precios indicados regirán desde la Estación Terminal hasta Santiago de Cuba.

Ida y vuelta.

Comprendido todo.

La Comisión Organizadora acordó en un reciente cambio de impresiones ordenar la confección de un hermoso album de piel fina, forrado con peluche en su parte interior y, una expresiva inscripción en plancha de oro que irá colocada en la parte superior de la cubierta, para que, como recuerdo de la peregrinación sea colocado en el Santuario de la Virgen, con las firmas de todos los peregrinos que concurran a la excursión.

Acordó también, declararse en sesión permanente para atender a la solución de los diversos asuntos relacionados con la peregrinación y cooperar al mismo tiempo al mayor auge del recibimiento que se le prepara al Arzobispo de la Habana Monseñor Ruiz, a su regreso de Roma, que ocurrirá en los últimos días del presente mes.

Para solicitudes de billetes de pasajes, carnets, distintivos e informes, dirigirse al Canónigo doctor Juan José Roberes, Habana número 58 bajos del Obispado de La Habana, de 9 a 11 a. m. y de 2 a 5 p. m.

La Comisión Organizadora ha sido ampliada con el doctor Herminio Rodríguez, Presidente de la Federación de la Juventud Católica de Cuba, el Padre José Viera, el Padre Ramón de Diego, la señora René G. de García Kohly, redactora del **Heraldo de Cuba** y los señores Lorenzo Blanco y Tomás de la Cruz, del DIARIO DE LA MARINA y de **La Lucha**, respectivamente.

Así también de los cronistas.

En cuyo número me cuento.

EN EL ANGEL

Bodas de septiembre.

Innumerables.

Entre cuantas están concertadas, la de Zoila Fernández de Velazco y Martínez, bella y muy graciosa señorita, y el distinguido joven Guillermo Carreras y de Ibarra.

Las invitaciones están hechas para el próximo viernes seis de septiembre.

En la Iglesia del Angel.

A las nueve y media de la noche.

Monseñor Francisco Abascal, Prelado Doméstico de Su Santidad, oficiará en la ceremonia.

Boda elegante.

Que resultará muy lucida.

Continúa en la página ONCE

RADIO Y ELECTRICIDAD

PROGRAMAS CONCIERTOS

TRASMISIONES Locales y Extranjeras

LA PELEA DE KID CHOCOLATE Y AL SINGER

El DIARIO DE LA MARINA, siguiendo su costumbre, se dispone a ofrecer por radio y amplificadores, todos los detalles de la gran pelea que se verificará el próximo día 29, entre nuestro Kid Chocolate y Al Singer.

La Estación C M W, instalada por el DIARIO DE LA MARINA y la Columbus Commercial & Radio Co., trasmitirá los detalles; y la N. V. Phillips Radio, de Holanda, tendrá a su cargo la amplificación de voz para brindar esos informes, round por round, golpe por golpe, a cuantos fanáticos se sitúen frente a nuestro edificio.

TRASMISIONES PARA HOY

Estación C M W

Edificio DIARIO DE LA MARINA. Habana.
1000 Watts.
499.7 Metros.
600 Kilociclos.
Trasmitirá como sigue:

De 12 a 1 p. m.: Hora Radio Victor. He aquí el programa:
La Nueva Italia. Banda Creatore.
Celeste Aida (Aida). Giovanni Martinelli.
Chanson Boheme (Carmen). María Jeritza.
La Alegría de la Huerta. Paso Doble. Orquesta Sinfónica del Gramófono.
Valse Brillante. Solo de Piano. Ignace Jan Paderewsky.
Amor Eterno. Por la mezzo soprano Elena Gerhardt.
Cuentos de Hada. Polka por la Orquesta Sinfónica de Chicago.
Qué haré sin Eurídice, por Contralto con Orquesta.
De Mi Aragón (Canción). Por Miguel Fleta.
Marcha Turca, de Mozart.
Pasas por el Abismo, por José Mojica.
Humoresco. Solo de Violín por Fritz Kreisler.
Romeo y Julieta. 5o. Acto. Solo de Tenor: Fernando Anseau.
A Vuchella, soprano con acompañamiento de Orquesta. Rosa Ponselle.
En un Trineo de Tres Caballos. Piano Solo. Rachmaninoff.

De 11 a 11.30 p. m.: Noticias del DIARIO DE LA MARINA.

Estación C M K

Compañía Cubana de Radiofusión.
Hotel Plaza. Habana.
Trasmitirá de 8 a 9, Mosaico Comercial.

Estación 2 J K

Casa Lavín. San Lázaro 99. Habana. 250 Watts.
Trasmitirá de 8 p. m. a 3 a. m. música bailable desde el Cabaret del Summer Casino.

Estación 2 M G

Manuel y Guillermo Salas. San Rafael 14. Habana.
Trasmitirá de 3 a 5 p. m. programas Radio Victor, como sigue:
A cargo del barítono Juan Pulido:
Antón el Vagabundo.
Canción del Prisionero.
Todo por Tí.
Todo por Tí.
Hijo Mío.
Entra, no Más.
Le Tango Du Reve.
Carta de Amor.
Boquita Linda.
Música argentina bailable. Tangos solamente:
Rosa Marchita.
Estampa Rea.
Gallo Ciego.
Mi Ranchito.
Historia Maleva.
Amor Ciego.
Dejá de Atorrar.
Luchita.
Música clásica a cargo de Feodor Chaliapin, A. Cortis, Gigli y María Jeritza, como sigue:
Barviere di Siviclia.
Song of the Flea.
La Boheme.
La Favorita.
L' Elisir D'Amore.
Manduleta a Napule.
Thais.
A cargo de Ernesto Lecuona y Margarita Cueto:
La 32.
No Hables Más... dáme tu amor.
Malagueña.
Danza Española.
La Gitana.
Canto Siboney.
Amor Furaz.
Vals en Re Bemol.
De 6 a 7 p. m. Hora Radio Victor. Concierto a cargo del tenor señor Maguel Gervolés, acompañamiento al piano por el señor Santos Menéndez. Programa como sigue:
Mujer. Lecuona.
Romanza Op. Rigoletto.
Flor Roja (Los Gavilanes).
Si lo quisiera Dios. Lecuona.
Romanza Op. Tosca.
Eso es Mentira
Donna e Mobile; Rigoletto.
Quiero Besarte. Canción.
Te Quiero: Jota
De 7 a 7.15 p. m.: Programa variado.
De 9 a 10 p. m. Hora Radiotron. Concierto a cargo del Trío Hernández-Aslain. Programa:
Die Stumme von Portici; Auber.
Invitation al Vals (Piano Solo). De Weber.
Thais (Solo de Piano). Massenet.
Czardas No. 3. Aires Húngaros. De Michel.
Carmen. Bizet.
Gioconda; Danza de las Horas. Ponchielli.

Estación 2 R K

Casa Delaporte. O'Reilly 85, Habana. Trasmitirá de 9 a 11 p. m. música variada.

Estación 2 J H

J. C. Hidalgo. Habana.
Trasmitirá de 7 a 9 p. m.

Estación 2 M C

Montenegro y Cía. Habana.
Trasmitirá de 6 a 8 p. m.

Estación 2 O H

J. Fernández. 25 No. 445, Vedado.
Trasmitirá de 9 a. m. a 1 p. m. y de 2 a 8 p. m.

Estación 2 B X

Dr. Bertin Fernández. Habana.
Trasmitirá de 12 a 1 p. m. Concierto Steinite y de 5 a 7 p. m. música variada.

Esta emisora será notablemente mejorada en la próxima semana, según me comunica su director el señor Ramiro Vilahú, de la Independent Electric Co.

Estación 2 S T

Trasmitirá a las 5.45 p. m. conferencias.

Estación 2 P C

Angel Bertemati. J. del Monte. Habana.
Trasmitirá el siguiente programa:
1 p. m.: Programa Radio Victor:

PRIMERA PARTE

Eusebio Delfín, con los números siguientes:
1—Las Novias Pasadas.
2—La Guinda.
3—Toca... Campanero.
4—Serenata.
5—Abrazos de Fuego.
6—Marisa.
7—Con las Alas Rotas.
8—Qué Boca la Tuya.
Tangos por Agustín Magaldi:
1—Patoteros.
2—Tucumana Mía.
3—El Alma del Tango.
4—Berta.
5—A Tí Chile.
6—Margarita Punzó.
7—Triste Payaso.
8—Como la Flor de Retamo.

SEGUNDA PARTE

Solos de Piano por el profesor señor Jesús López, desde el Estudio de la Estación 2 P C, tomando parte los señores José Vives (barítono) y el señor José Izquierdo (tenor).
La Orquesta de Félix González ejecutará los danzones siguientes:
1—Frutas del Caney.
2—El Progreso.
3—Laudelina.
4—Royal.
5—Nené.
6—Cuyaguateje.
7—Cabaniguan.
8—Aprieta; pero no pises.
9—Viva Romay.

TERCERA PARTE

Trío Matamoros:
1—Mi Ropa.
2—La Corneta China.
3—Promesas.
4—Por Qué Pasaron.
5—Luz que no Alumbra.
7—Frutas del Caney.
7—Regálame el Tiket.
8—Pobre Bohemia.

CUARTA PARTE

Por Juan Pulido:
1—Ella me Dice. Bambuco.
2—A la Luz del Candil.
3—Así Va.
4—Canta, Alondra, Canta.
5—Chilena Gentil.
6—Constantinopla.
7—Aquella Tarde.
8—Cachipay.
3 p. m.: Sintonía.
5 p. m.: Hora Radio Victor. Programa de música clásica.
Gustavo A. Bécquer (Rimas), música del maestro Rafael Geneschá. Carlos Mejías y la Orquesta Internacional bajo la dirección del Maestro Eduardo Vigil y Robles Album Victor en 12 partes.
6 p. m.: Sintonía.
7.30 p. m.: Hora de comida Vista Alegre.
8 p. m.: Hora del Observatorio Nacional y Estado del Tiempo.
8.10 p. m.: Programa variado.
8.40 p. m.: Programa José de la Concepción, variado, desde el Estudio.
9.45 p. m.: La New York de Marianao, ofrecerá las últimas producciones de la Victor.
10 p. m.: Bailables.
11 p. m.: Buenas noches!

FLY-TOX El Mejor Insecticida del Mundo

SUSCRIBASE AL "DIARIO DE LA MARINA"

Milagros FLORES

EXQUISITAS

Incomparables. Económicas

PRADO 11

A-9693 A-9694 A-9686 A-0694

FLY-TOX

MATA LAS PULGAS

Inofensivo para el hombre y los animales

CONSEJOS MEDICOS

Por el Dr. PEREZ BOUDET.

Ex-Interno del Hospital de Emergencias. Médico del Departamento Forense de la Ciudad de la Habana. Especialista de las afecciones del Aparato Digestivo. GABINETE: PRADO 33, altos. Teléfono: A-7480.

(Diríjase la correspondencia al DIARIO DE LA MARINA, Prado 103. Dirección).

M. PEREZ (Rodas):

Aunque es indudable que esa enfermedad que adolece usted es bastante difícil de tratar, pero no la creo de todo punto imposible. Debe tomar los comprimidos de Evelviryl que tan buenos efectos causan, a razón de dos por día. Si desea mayor efectividad en el tratamiento, puede aplicarse las ámpulas de este mismo producto.

INOCENCIO (Cárdenas):

Leí con detenimiento su carta y si usted no se ha curado, ha sido por la mala aplicación de los tratamientos realizados y no seguidos. No hay peor cosa que cambiar de tratamiento en esta enfermedad; pues bien, es verdad que lo que desea uno es curarse lo antes posible; pero si no lo consigue, lo primero que hace es cambiar y precisamente es donde está el error. Yo me voy a permitir el recomendarle un tratamiento por si usted desea seguirlo allí mismo, sin necesidad de venir a esta capital. Se aplicará las ámpulas intravenosas de Triplafavina (un médico) empezando por 2 cc., aumentar cada cuarto día un cc. más hasta aplicarse la cantidad que trae el contenido de cada ámpula que son de 5 cc., verá que sólo con dos cajas se pondrá completamente bien. Ahora bien, ayudará a combatir la infección por medio de dos lavados al día, uno de permanganato, en solución débil y el otro de Argirol, igualmente débil. Al interior las cápsulas de Uro-Bestol tal como se lo indique el prospecto que adjunto viene en este producto. Este tratamiento por uno o dos meses. Nada de prostatectomía. ¿Quién le dijo que hiciera eso?

RUFINA (Paso Real):

Lo que más le puedo recomendar ya que Ud. es enemiga de las inyecciones, es el tomar una oblea antes de cada comida principal de Ocrearsinol y tres cucharadas de Glefina para administrarle un poco de Vitamina, ambos productos de capital importancia.

SUSCRIPTOR (Ciudad):

Lo más indicado en Ud. es la aplicación de una ámpula de Tonofosfán diariamente y la administración por vía bucal de tres cucharaditas del granulado de Fitina. Para esa afección renal que por la descripción que me hace supongo que sea pérdidas de fosfatos ese es el tratamiento más indicado, pero además, puede tomar algunas cápsulas de Urotropina y Salol a. a. 0.25 ctgms. Dos al día alejadas de las comidas.

DOLORES MORALES DE LOPEZ (Ciudad):

Con muchísimo gusto, señora. Para esa inapetencia lo más indicado que puede darle a su hijita es unas gotas de Vitasterina. 10 gotas antes de sus principales comidas en un poquito de agua, pero creo muy conveniente también el administrarle la Candiolina a razón de dos tabletas al día. Complacida y a sus órdenes.

UNA GUAJIRITA (P. del Río):

No soy de opinión en modo alguno que le administre ningún digestivo a su niñita, por el escaso tiempo que tiene. Lo más indicado es que le dé antes de su alimentación una cucharadita de agua segunda de cal y después la ponga al pecho y después de éstas, medio Bacilo Búlgaro en un poquito de agua azucarada que será el encargado de realizar su digestión. Por la noche al acostarse puede darle una cucharadita de Leche de magnesia. Referente a la pregunta que sobre Ud. me hace le sería muy beneficioso el tomar dos o tres cucharadas de Nutrolactis que le dará gran cantidad de leche. Le aconsejo no le administre el pecho antes de las tres horas, es la única manera de que su niñita jamás se encuentre enferma. Usted no me molesta como cree, muy al contrario, para mí es de suma satisfacción el poderle complacer cada vez que Ud. se dirija a mí.

UNA AFLIGIDA (Rodas):

Es indudable que para saber lo que tiene forzoso es realizar un reconocimiento (me refiero a la parte de no tener familia). Para su otra afección, señora, le sería de gran utilidad el aplicarse varias cajas de Surovarine. Para su afección gástrica lo más acertado es tomar un papel Paterson antes de sus dos principales comidas y al acostarse una cucharada de Agarol. Gracias, buena señora, por la fe que dice tenerme.

J. ALONSO (Ciudad):

Lo más indicado que puede hacer es aplicarse las ámpulas de Juvenina en combinación con el Optarson, una cada día, tonificar su cerebro, por medio de tres cucharaditas de Neurofosfato y verá amigo mío, como en un plazo de unos dos meses cesarán en Ud. todos esos trastornos que hoy lo aquejan.

UNA SANTIAGUERA (Stgo. de Cuba):

Usted se encuentra padeciendo de una intensa auto-intoxicación intestinal que es la causante de esos trastornos que me dice tener y esa tirantez continua. He de indicarle lo que a mi juicio debe de hacer. Tome antes de sus dos principales comidas un papel de Kaolinase y de noche cuando se acueste una cucharadita de Benzomagnito, si una fuera insuficiente puede tomar otra al levantarse.

TRIGEMINO!!! (Cienfuegos):

No, amigo mío, jamás he usado ni creo en los polvos que Ud. me dice. Creo firmemente que para quitarse el vicio de la bebida lo más indicado es tener la SUFICIENTE FUERZA DE VOLUNTAD para lograrlo—como cualquier vicio—. La dirección que Ud. se interesa la podrá encontrar en la guía telefónica, no se la mando porque realmente no la recuerdo.

SR. GONZALEZ (Matanzas):

He de darle solamente un medicamento... ¡DEJE EL CIGARRO!

ANA J. FERNANDEZ (Majagua):

Debe de ponerle la Asmalicida todas las noches, he tenido triunfos grandes con ella en curaciones de tiempo muy largo en pacientes que han padecido esta enfermedad, puede aplicársela diariamente, y verá que los ataques han de retirarse poco a poco hasta que desaparezca completamente. Muy bien indicado en Ud. el darle la Somatose y verá que cuando ella haya tomado seis u ocho frascos se sentirá completamente bien y habrá engordado varias libras.

Desde $29.75

Casa Harris

"La Casa de Progreso"

O'Reilly 104-106

A-7265

El comedor estará incompleto sin el juego de cubiertos.

PRECIOSOS JUEGOS CON GARANTIA CLASE FINA

PIEZAS SUELTAS MUCHOS DISTINTOS ESTILOS

TENEDORES desde $8.00 docena. CUCHILLOS desde $10.50 docena CUCHARAS desde $4.25 docena.

TOALLAS quedan muy pocas. Aproveche!

SOMBRILLAS del Japón, casi regaladas.

DE BAÑO... Banquetas desde $1.00 Gabinetes desde $4.75

MAQUINAS de picar carne, desde $2.30.

Día 26-27 Artículos escolares. Prepárese desde hoy.

Día 28-29 Artículos de oficina y Artículos para lavar ¡Ojo!

PAUL WARNER

Retratos artísticos exclusivos

Primer premio en la última Exposición de Fotografías celebrada en la Habana.

O'Reilly Núm. 90. Teléfono M- 1256.

Gacetillas

(Viene de la página OCHO)

TEATRO CAMPOAMOR

HOY: **LOS FANTASMAS DEL MAR O EL U-9, BELLO ROMANCE DE AMOR EN MEDIO DE LA CAMPAÑA DE LOS SUBMARINOS**

Hoy presenta Campoamor dos estrenos de interesantes películas. En los turnos principales Los Fantasmas del Mar o El U-9, un bello romance de amor en medio de la campaña de los submarinos. Película que recomendamos especialmente. Y en los turnos de las dos y de las ocho p. m. estreno de la Universal, Purita la de los Follies, con Alice-Day y Matt Moore.

La pareja de bailes internacionales Mary and Land presentarán nuevos números de bailes.

Mañana también dos estrenos. El Reino del Jazz, con George Lewis y Banda de Bronce, producción super especial de la Paramount con Richard Dix, Tully Marshall y Jane Novak.

El domingo, grandiosa matinée con Casamiento Forzado de Buster Keaton; El Taxi de Media Noche de Antonio Moreno, Helen Costello y Orquíneas Silvestres, con Greta Garbo y Nils Asther, producción que también se exhibirá en los turnos elegantes.

El lunes con el estreno de Lupe Vélez y William Boyd, Canción de Amor, debut de Raquel Méndez, bella y escultural cancionetista que nos llega precedida de gran fama por su actuación en teatros de Sur América.

En la entrante semana, El Primer Beso de Gary Cooper y Fray Kray; El Paganini, de Jack Mulhall y Greta Nissen; Caras Olvidadas de Olga Baclanova y A la China, con Karl Dane y Geo K. Arthur.

1816 —23 Ag.

RIVIERA

HOY: **BOHEMIOS POR LAURA LA PLANTE**

Un gran estreno prepara la empresa del Riviera para hoy viernes, su de moda, nos referimos a la gran super producción sincronizada interpretada por la bella estrella Laura La Plante, Josephe Shailkdraut y Alma Rubens, titulada Bohemios.

Vaya lo que vea.

Completa el programa la interesante comedia Movietone, Rumores de Selva.

Este programa será exhibido comenzando en las tandas de las 5 y cuarto y cuarto y 8 y tres cuartos.

Mañana se exhibe nuevamente este mismo programa en todas las tandas.

Los días lunes 26 y martes 27 se estrena la grandiosa cinta sincronizada también, interpretada por el notable actor Lionel Barrymore y Jacqueline Logan titulada: La Mujer del Río.

El domingo gran matinée a la 1 y media con Vitaphone Movietone, exhibiéndose comedias Movietone y las cintas Un Valiente Más por Hoot Gibson; Más Aprisa por Tom Mix y La Garza Negra por Wallace Berry.

A la China, una de las mejores producciones de la Metro, interpretada por la favorita pareja de cómicos Karl Dane y George G. Arthur se estrena los días 28 y 29 en todas las tandas.

Amor Nunca Muere, grandiosa producción sincronizada de la First National interpretada por Colleen Moore y Gary Cooper se estreno los días 30 y 31 de Agosto y 1 de Septiembre, en todas las tandas.

El Rayo se estrena los días 2 y 3 de Septiembre.

1826—23 Ag.

TEATRO ENCANTO

Palpita aún en el ambiente el éxito formidable de la grandiosa cinta cómica titulada A la China, interpretación admirable de Karl Dane y George K. Artur y la empresa del teatro Encanto, no corta ni perezosa, se dispone a estrenar otra que seguramente habrá de superar en méritos a esta, por los comentarios que la crítica americana ha hecho acerca de sus positivos valores.

Nos referimos a "El Nuevo Campeón" es indudablemente la mejor labor que han realizado hasta el presente ante el objetivo de la cámara cinematográfica esos estupendos artistas que se llaman Joan Crawford y William Haines, a los que secunda de manera insuperable el graciosísimo Karl Dane.

Tanto se ha hablado de El Nuevo Campeón que el público aguarda con verdadera impaciencia su estreno que se efectuará el día de mañana.

Hoy se proyectará nuevamente en todos los turnos la preciosa cinta titulada A la China.

A la China, pertenece al selecto repertorio de la Metro-Goldwyn-Mayer.

En la interpretación de los papeles principales de A la China figuran Karl Dane, George K. Arthur, Josephine Dunn y Polly Moran.

Junto con A la China se proyectará la magnífica comedia Su Alteza donde hacen reir al público a mandíbula batiente los insuperables artistas cómicos Stan Laurel y Olive Hardy.

1814—23 Ag.

GRAN CINE UNIVERSAL

El programa que ofrece hoy viernes en el gran cine de las mil lunetas, Egido y Monte, es colosal.

Función corrida de 1 a 6 y de 6 y cuarto a 11:

Sinfonía por la Orquesta que dirige el profesor Antonio Nogueira.

La graciosa comedia Un Salvaje por Arthur Lake.

El Desfiladero Rojo, por Ted Wells, en seis actos.

Estreno de una Revista d Asuntos Mundiales

Estreno del episodio primero de la emocionante serie en diez episodios por Pat O'Brien, titulada El Fantasma Misterioso.

La Mujer de Moscow, en nueve actos.

Precios de 1 a 6 y de 6 y cuarto a 11: 10 centavos.

Mañana: El Terrible Oeste, comedia por el Conejo de la Suerte; Fuera de la Ley por Tom Mix en 7 actos; Tragedia de Juventud, por Patsy Ruth Miller y episodio 2 de El Fantasma Misterioso.

1913—23 Ag.

CINE WILSON

El espectáculo predilecto de las familias por su orden elegancia, y magnífica ventilación, que permite en esta época del año, disfrutar de temperatura invernal en la sala de proyecciones.

Gran temporada de verano a base de función corrida de 2 a 7 p. m., rigiendo los invariables precios de diez centavos niños y 20 centavos mayores.

Para hoy, regio programa especial, con la comedia Nos Caímos, por Stand Laurel, y las super producciones, La Máscara de Hierro, joya clásica de los Artistas Unidos, interpretada por Douglas Fairbanks, y Margaritte de la Motte, basada en la novela de Alejandro Dumas; y Mi Chiáca Favorita magnífica film, en nueve actos, interpretada por Mary Pickford, y Charles Rogers.

A las 5 y cuarto p. m., la comedia Nos Caímos por Stand Laurel y La Máscara de Hierro por Douglas Fairbanks.

Mañana, Los Fantasmas del Mar o El Submarino U-9 y Tres Fines de Semana por Clara Bow.

Domingo entrante, Orquídeas Silvestres por Greta Garbo, y Nils Asther con Lewis Stone; La Ceguera del Oro por Dolores del Río y Una Idea Luminosa, por Johnny Haines.

Lunes 26: Todo por un Beso por Richard Dix.

Martes 27: La Trata de Blancas por Suzy Vernon y Vivian Gibson.

1818—23 Ag.

Gacetillas

CINE OLIMPIC

Gary Cooper en El Primer Beso es el programa que nos ofrece hoy la empresa Carrerá para las tandas de cinco y media y nueve y cuarenta y cinco.

Luneta, 20 centavos en 5 y media y 30 centavos en la de 9 y tres cuartos con derecho a ver gratis la de 8 y media.

Tanda de 8 y media: Dorothy Gish en Madame Pompadour. Luneta: 20 centavos.

Mañana, Orquídeas Silvestres, una magna creación Metro, por Greta Garbo, Nils Asther y Lewis Stone.

Para la próxima semana Bigamia, colosal obra de arte con María Jacobini.

1819—23 Ag.

INGLATERRA

Gran temporada de verano a base de función corrida de 1 y media p. m., a 11 y media p. m., rigiendo los invariables precios de 10 centavos niños y 20 centavos mayores

Ventilación especial única en Cuba, que permite en esta época del año, disfrutar de temperatura invernal en la sala de proyecciones.

Para hoy, colosal programa especial, con la comedia Se Casó con Ella por Syd Saylor; y las regias super atracciones; La Máscara de Hierro, joya suprema de los Artistas Unidos, interpretada por Douglas Fairbanks basada en la novela de Alejandro Dumas; y Venganza, sensacional atracción interpretada por Dolores del Río y José Crespo.

Mañana, Los Fantasmas del Mar o El Submarino U-9.

Domingo entrante, Orquídeas Silvestres por Greta Garbo, Nils Asther y Lewis Stone; La Ceguera del Oro por Dolores del Río y Una Idea Luminosa por Johnny Haines.

Lunes 26: La Trata de Blancas, por Suzy Vernon y Vivian Gibson.

La próxima semana, Los Amoríos de Ana, por Anny Ondra; y El Vino por Clara Bow y Amorosos Delitos por Laura La Plante.

1817—23 Ag.

FAUSTO

ADORACION

Triunfando plenamente, por cuantos motivos tienden a significarla como la más grande interpretación artística de Billie Dove y Antonio Moreno, el Templo del Vitaphone y el Movietone tornó a revestirse con las mejores galas al solo anuncio de Adoración la exquisita y prodigiosa película sincronizada de la First National Pictures.

Gustando enormemente a cuantos ayer acudieron a su proyección al esperado estreno Fausto se apresta en sus funciones de hoy a recibir otra pública demostración de simpatías hacia el precioso film que figurará en su cartel hasta el domingo próximo. Y es que hay en ella tales emotividades, tan acabada significación de arte esplendoroso y trama interesantísima, que Adoración nos conduce como fascinados, a las más grandes atracciones... Así está en esa perfecta combinación de sus escenas en la labor maravillosa de Billie Dove y Antonio Moreno para seducirnos con sus facultades incomensurables desde que se inicia el argumento del cinedrama, y en la admirable sincronización que le realza, el éxito, el gran éxito ruidoso de esta cinta de la que debiera toda mujer ser espectadora para apreciar como se exaltan en ella los sentimientos del alma femenina, y los hombres, a su vez para aquilatar la terrible consecuencia de las injustas sospechas y de los tristes errores de que se hace víctima desventurada, por meras coincidencias, a la mujer a quien se ama...

Completarán el programa una revista sincronizada y tres números de Vitaphone: Carolynne Snowden, la renombrada Orquesta; Max Schmelling, el campeón alemán de boxeo, en una exhibición interesantísima de arte pugilístico y Miller and Farrell en actos de simpática atracción mediante el piano y la mandolina.

1813.—23 Ag.

TEATRO IMPERIO

Consulado 116 Teléfono A-5440

HOY: **AMOR Y CELOS POR MILTON SILLS**

Hoy será estrenada la extraordinaria producción Excelsa de First National Pictures, interpretada por el estupendo actor Milton Sills y que tiene por título Amor y Celos.

Igualmente será estrenada la chispeante cinta por Betty Compson titulada Bloomers de Seda; Un Momento de Locura por Alice White y cintas cómicas harán el complemento del programa magnífico que presenta para hoy este acreditado teatro preferido por las familias decentes de esta capital que se muestran complacidísimas con el moderno aparato de música Vita Vox, instalado recientemente por esta Empresa.

Los precios siempre al alcance de todos 10 centavos para la matinée y 20 centavos la función de la noche en la que pagarán los niños 10 centavos.

Mañana es el estreno de la emocionante film de argumento interesante, con escenas que crispan los nervios más templados y hacen conmover al espectador cuyo título es: La Bahía de la Muerte, que será exhibida conjuntamente con las cintas Triste Flor del Hampa por Pat O'Malley; Si y

Noticias de los Tribunales de Justicia y los Distintos Juzgados de la Habana

DE LA POLICIA JUDICIAL

DEPENDIENTE ACUSADO

Manuel López Rodríguez, dueño de la panadería stuada en San Isidro 21, acusó a su dependiente Feliciano Suárez González, de haberse apropiado de la suma de $13.36, que en concepto de pan había vendido a algunos marchantes.

El acusado fué detenido por el vigilante 138, siendo remitido al Vivac.

COACCION

Tomás Guijarro Mosquera, vecino de Amistad 48, que su esposa Vicenta María Escalante, Alonso, vecina de Jesús María 93, se ha negado a entregarle ciertas piezas de vestir que tenía en su poder, por lo que se estima coaccionado.

ESTAFA

En la Judicial denunció Severo Iglesias Valdes, vecino de Estevez 98, que el día 6 de mayo de 1929, le entregó a un tal Manuel Muñoz, vecino de Zapotes 69, quien se decía corredor y vendedor de acciones de la Compañía Havana Electric, la suma de $21, y siete más, para adquirir dos acciones, pero como no se las ha entregado ni lo ha vuelto a ver, se considera estafado.

SE APROPIO DE DOCUMENTOS

En la Judicial denunció Gregorio Almeida Vega, vecino de Sofía y Estela, en el reparto Párraga, que es hijo de José Almeida Falcón, fallecido en la Quinta Canaria, el día 14 de los corrientes, quien antes de su muerte vivía la casa de su propiedad situada en Dolores y Maceo, en Arroyo Apolo, teniendo como encargado de la misma, para el cobro de los alquileres a un individuo de apellido Abreu, Inspector de Obras Públicas. Este, tan pronto como se enteró del fallecimiento de José Almeida, tomó las llaves de la casa, introduciendose en ella y apropiándose de diversos documentos, tales como una copia del título de dominio de esa casa y otra de una hipoteca sobre la misma en la cantidad de 500 pesos.

MENOR DESOBEDIENTE

Isidro Fernández Fernández, vecino de Cristina 74, dió cuenta en la Judicial, que tiene a su abrigo a su cuñado Federico Peón González, de 16 años quien constantemente le desobedece, y en la mañana de ayer desapareció de la casa.

AMENAZAS

Emérita Méndez Díaz, vecina de Empedrado 10, dió cuenta en la Judicial, que es constantemente perseguida y amenazada de muerte por Genaro del Río Serrato, debido a que ella no quiere reanudar las antiguas relaciones que tenía con él.

AMENAZA A LA CUÑADA

Francisca Sola Igosa, vecina de San Luis, D, denunció que ayer recibió por Correos, una carta en la que su cuñada Susana Rodríguez Rojas, vecina de 10 y 23, en Bejucal, le dirige frases insultantes, haciéndola aparecer que ella sostiene relaciones ilegales con un tal Serafín Sánchez, vecino de Cuba 71, amenazándola además con perjudicarla, pues le va a gestionar le quiten la pensión que le corresponde como viuda del vigilante Juan Rodríguez Rojas.

ACUSARON A PENABAD

En la Policía Judicial denunció Tomás Praderes, González, vecino de Rosa Enriquez 12, que le vendió a T. Penabad, establecido en Neptuno 230, dos juegos de cuarto, valuados en 85 pesos, y una vez que los tuvo en su poder no se los abonó, sin que hasta la fecha le haya sido posible el cobrarlos.

HURTO

José Pérez Cabrera, vecino de Miguel 3 en el reparto Santa Amalia dió cuenta en la Judicial, que del patio de su casa le sustrajeron una bomba para impulsar agua ,la que estima en 130 pesos.

DETENIDO POR ESTAFA

En la Judicial denunció ayer, el abogado Julián M. Ruiz, a nombre de la sociedad Ramón Rodríguez S. en C., establecida en 23 entre 14 y 16 que tenían como agente vendedor de dicha casa a Marcelino Fernández Campos, vecino de Agramonte 43 en Guanajay, el cual se apropió de la suma de $2.685, por conceptos de mercancías que le entregaban para su venta.

El acusado fué detenido por el agente Lugo, siendo remitido al uzgado de Instrucción de la Cuarta.

LOS MUEBLES A PLAZOS

Nicolás Muñoz Pugnaire, vecino de Belascoain número 76, dió cuenta en la Judicial, que le vendió a Luis Fernández Recodel, vecino de Jesús del Monte 86, muebles a plazos por valor de 106 pesos, pero adeudándole aún la suma de 39 pesos, dispuso de ellos, por lo que estima ha cometido un delito.

LOS ACUSADOS POR "TINGO".

Con motivo del asesinato ocurrido hace días en el pueblo de Los Palacios, del asiático Lau, el Jefe de la Policía Judicial, señor Fors, comisionó en el día de ayer al Inspector Anyaumat, al Subinspector Máximo Pérez y a los agentes Herrera y Galguera, a fin de que practicasen nuevas diligencias, alrededor de este crimen, por haber sido acusados por el detenido Agustín Gómez Valdes o Valdés Gómez, conocido por los montes de "Tingo" y "El Cuje", los individuos nombrados Agustín Pérez y Angel Freyre, de ser los cómplices de este hecho.

Después de rudas investigaciones por distintos lugares del interior, los citados policías, lograron saber que el Agustín Pérez, se encontraba trabajando en una fábrica de botellas de la casa Bacardía, situada en la calle de Concha. Los citados agentes policiacos, han podido comprobar la inocencia del acusado, por lo que ha sido puesto en libertad.

Y en la tarde de ayer, el Freyre más conocido por Puerto Rico, fué detenido por el Subinspector Torrens, cuando ingresaba en el Hospital Mercedes a donde había concurrido, para ser sometido a una operación quirúrgica. Sobre este detenido, se está investigando la participación que haya tenido en el suceso que se le atribuye,(por "Tingo".

MENOR LESIONADO:— Domingo Silveira Carrillo, vendedor ambulant ey vecino de Misión número 93, sufrió lesiones de carácter menos grave, al sufrir una caída en ocasión de estar jugando con otros menores frente a su domicilio.

Biología y Patología de la Mujer

Por los Profesores Halban y Seitz

El tratado más completo, moderno y autorizado de OBSTETRICIA Y GINECOLOGIA que hasta ahora se ha producido. Los autores han sido ayudados por la cooperación de los más notables médicos de Alemania y la edición original alemana ha constituído el más grande de los éxitos.

Esta edición española, está siendo traducida directamente y no desmerecerá en presentación a la original.

La obra no se contrae a los puntos de vista patológicos, sino que se dan gran importancia a los fenómenos biológicos, fisiológicos y psíquicos de los distintos períodos de la vida femenina.

La obra es por tanto, de utilidad para el médico general y para el especialista, que tienen en ella todo el conocimiento de las eminencias médicas de Austria y Alemania.

Precio del tomo primero, encuadernado en pasta $9.00

EL DESHAUCIO Y SU JURISPRUDENCIA

Por el DR. MANUEL MARTINEZ ESCOBAR

Una obra de utilidad práctica en que se tratan todas las cuestiones que tengan relación con el Juicio de Deshaucio y las doctrinas que a él se refieran.

Contiene toda la Jurisprudencia que se ha dictado sobre el asunto y aún la del Tribunal Supremo de España en los casos en que es adaptable a nuestra legislación, así como otras citas de valor práctico.

Como Apéndice lleva los documentos extranjeros y el Código Notarial Moderno así como tres capítulos que se refieren a los contratos de refacción agrícola, colonato y molienda.

Precio del ejemplar, a la rústica $3.00

CODIGO NOTARIAL

CONCORDADO Y ANOTADO
Por JOSE RAUL SEDANO Y AGRAMONTE

Contiene las disposiciones vigentes que más interesa saber a los Notarios, más la utilidad que representan las notas, dada la práctica y conocimientos del recopilador.

Precio del ejemplar a la rústica $3.00

ESCUDERO (PEDRO).—LECCIONES DE CLINICA MEDICA 1926-1928. Vol. IV. Buenos Aires. Un tomo en 4o. mayor rustica $ 8.00

SACRISTAN (J. M.)—SOBRE EL DISGOSTICO DIFERENCIAL ENTRE LA PSICOSIS MANIACO-DEPRESIVA Y ESQUIZOFRENIA. Madrid 1929. Un tomo rústica 1.20

RAWTON (OLIVER).—VEGETALES QUE CURAN Y VEGETALES QUE MATAN. París. Un tomo cartoné 1.00

ENCICLOPEDIA JURIDICA ESPAÑOLA. APENDICE SEGUNDO DE 1927. Barcelona. Un tomo en 4o. mayor encuadernado en tela 6.50

RUIZ MORENO (JOSE).—ACCIDENTES DEL TRABAJO. LEY 9688. Comentarios. Buenos Aires. Un tomo en 4o. rústica ... 6.75

RODRIGUEZ (P. TEODORO).—EL ESTATISMO Y LA EDUCACION NACIONAL EN LOS PAISES CIVILIZADOS. Estudio crítico. Volumen I. Escorial. Un tomo en 8o. pasta 2.00

ESTRADA (RAMON).—LECCIONES DE NAVEGACION PRECEDIDAS DE UNAS LIGERAS NOCIONES DE ASTRONOMIA. (Obra rara). Madrid 1885. Un tomo en 4o. mayor encuadernado en pasta 12.00

GLASS (F. J.)—MODELLING AND SCULPTURE. With a brief history of the craft. With 295 ilustrations. Londres. Un tomo en 4o. encuadernado en tela 5.00

DESCOUDRES (ALICE).—EL DESARROLLO DEL NIÑO DE 2 A 7 AÑOS. Investigaciones de psicología experimental. Madrid. Un tomo en 4o. encuadernado en tela 2.00

PANIAGUA (G.)—LA TECNICA DEL COLORIDO. Madrid. Un tomo en 8o. a la rústica 1.60

ASTRANA MARIN (L).—CRISTOBAL COLON. SU PATRIA Y SUS RESTOS. Madrid. Un tomo en 4o. a la rústica 1.50

GONZALEZ (S. F.)—LA TELEVISION. FOTOTELEGRAFIA. Barcelona. Un tomo rústica 1.00

LA DECORACION MODERNA EN ESPAÑA. INTERIORES. Contiene 75 modelos. Barcelona. Una carpeta 2.40

LA MODERNA POESIA

Obispo 35. Apartado 605. Teléfono A-1171, Habana.

CERVANTES

Galiano 62. Apartado 1115. Teléfono A-4958, Habana.

SR. Anunciante.

Una llamada al teléfono A-5334, lo pondrá en contacto con nuestro Departamento de Anuncios, que le facilitará gustoso, cuantos detalles puedan interesarle para sus campañas de publicidad en el DIARIO DE LA MARINA.

Correccionales

PRIMERA SECCION

Cárcel y Morro.—Teléfono: A-2720. Juez: Dr. Enrique Almagro.—Secretario: Dr. José A. Iribarren.

Conoció y resolvió ayer este Juzgado 24 casos, dictando absolución en 11 de ellos y condenando a 13, con las multas y arrestos siguientes:

Simón Valentín, por riña, 3 pesos; Francisco Muñoz, por infracción Municipal, $1.00; Víctor Urgellés, por lo propio, $1.00; Gumersindo Castillo, por lesiones, $10.00 e indemnización de $6.00 al perjudicado; Serapio Alvarez, por desobediencia, $5.00; Luis Enrique, por lesiones, $5.00; Oswaldo Cuéllar, por lesiones, $1.00; Jofer Griffith, por desobediencia: $2.00; Carlos Antonetti, por daño: $10.00 e indemnización de $15.00 al perjudicado; Roberto Cubeiro, por estafa, 31 días; Enrique Alvarez, por hurto, $31.00; Rogelio Gómez, por escándalo, $20.00; Rafael Pérez, por hurto, 31 días.

SEGUNDA SECCION

Juez: Dr. Gonzalo del Cristo.
Secretario: Dr. Fernando Gigato.
Teléfono: A-7510.

Multas y arrestos impuestos en juicios celebrados ayer:

Antonio Pérez, infracción municipal: 2 pesos de multa; Juan Hernández, desorden público y coacción: fianza; José Fernández, desobediencia: fianza; Sixto González, desobediencia: fianza; Marcos Noroña, lesiones, vejación y daño: 5 pesos de multa; José M. Govantes, lesiones, vejación y daño: 10 pesos de multa; José Cabrera, lesiones en riña: 15 pesos de multa; Angel Castro, lesiones en riña y desorden público: 5 pesos de multa; Carmen Aguirre, infracción del Capítulo 3o. Artículo 607, 1 peso de multa; Alberto García, lesiones: 5 pesos de multa; Florentino Rosa, daño: fianza; Frerida, maltrato de palabras: fianza; José M. García, desorden y faltas a la policía: 10 pesos de multa; Carmen Pérez, ofensas a la moral: 5 pesos de multa; Froylán Mayo, lesiones en riña: 5 pesos de multa; Jesús López, lesiones en riña: 5 pesos de multa; Santiago P., infracción municipal: 1 peso de multa; José Rodríguez, daño: 1 peso de multa; Armando de Armas, hurto, 31 pesos de multa; María González Valdés, hurto, 31 pesos de multa.

TERCERA SECCION

Avenida de la Independencia, 119.
Teléfono: U-4222.
Juez: Dr. Leopoldo Sánchez.
Secretario: Dr. Ricardo Soler.

Multas y arrestos impuestos en juicios celebrados ayer:

Javier Campo, por daño: 3 pesos; Franck Kenyon y Adolfina Valdés, por escándalo y faltas a la policía: 10 pesos de multa a cada uno. Luciano García, por escándalo, amenazas y maltrato de obias: 30 días de arresto; Pablo Pérez y Margarita Sandoval, por riña y escándalo: 5 pesos a cada uno. Benicio Sotolongo, por escándalo y desobediencia a la policía: 2 pesos. Miguel Mateu, por escándalo: 30 días de arresto. Ramón Gutiérrez, por escándalo y maltrato de palabras: 5 pesos. Ivon Man, por estafa: 31 pesos.

Salieron absueltos 15 individuos y se suspendieron 18 juicios.

CUARTA SECCION

Calzada del Cerro, 550.
Teléfono: I-1379.
Juez: Lcdo. Pablo G. de la Maza.
Oficial: Sr. Carlos Castellanos.

Multas y arrestos impuestos en juicios celebrados ayer:

Por escándalo por embriaguez y daño: 5 pesos a Antonio Mesa. Por escándalo por embriaguez: 1 peso a Emilia Chávez; por vejación: 2 pesos a Asunción Victorera; Eva Rodríguez. Por desobediencia: 1 peso a Manuel Silveira. Por exceso de velocidad: 2 pesos a Francisco de Sales. Por escándalo: 30 pesos a Leonor Pérez. Por exceso de velocidad: 1 peso a Herminia López; Antonio M. Marial; 4 pesos a Joaquín Blanco; Luis Alvarez; 2 pesos a Sebastián Hernández; José Caso; Carlos García; Natalio Sampedro; H. L. Clendum; Juan Pérez; Avelino Alvarez; 20 pesos a Manuel Morales; Luis Valdés; Andrés García; José Vallín; Pedro Beceira Valdés 30 pesos a Jóse Díaz; Agustín Alvarez; 15 pesos a Ramón Maris. Por infracción municipal: 2 pesos a Antonio Sánchez; Arturo Rodríguez; José M. Rodríguez; 1 peso a Agueda Mendoza; Francisco Ramírez; Santiago Gallego; José M. Sánchez; Severino Cuñarro; Angel Rodríguez; 10 pesos a Jesús Fernández; 5 pesos a Raimundo Ortega. Por amenazas, portar armas sin licencia y vejación: 5 pesos a Antonio Cárdenas; 2 pesos a Manuel Fernández; Margarita Gallego; María Pérez. Por vejación: 2 pesos a Eusebio González. Por daño: 2 pesos a Manuel del Campo; Fernando Sánchez. Por lesiones: 2 pesos a Pablo Manrique; 31 pesos a José L. Benítez; 5 pesos a Teodoro Prat y Martínez. Por estafa: 31 días de arresto a Venancio Figueras.

decretó la detención de 17 y fueron sus-
Salieron absueltos 21 individuos y se pendidos 11 juicios.

QUINTA SECCION

Jesús del Monte 502.—Tel. X-1616. —Juez Dr. Gonzalo Alvarado.—Secretario, señor Ramón Franca.

Este Juzgado resolvió ayer 58 casos, absolviendo en 22 y condenando en los 36 restantes, en la forma siguiente:

Aurelio León, por escándalo, 10 pesos; Armando Gómez, por escándalo 5 pesos; Teodora Caín, por lesiones, 1 peso; Andrés Figueroa, por lesiones, 1 peso; Hilario López, por riña y lesiones, 1 peso; Andrés Figueroa, por lesiones, $1.00; Hilario López, por riña y lesiones, 1 peso; Ramiro Gómez, por riña y lesiones, 1 peso; Benito Plapun, por faltas a la Policía 3 pesos; Juan Alvarez Ruiz, por daño, 2 pesos; Jesús Ventosa, por daño 2 pesos; Blas Poey, por amenazas, $10.00; Carlos Valdés, por escándalo, 10 pesos; Manuel Elio Rodríguez, por daño, 1 peso; Dulce María Alonso, por ofensas 5 pesos; José López, por infracción sanitaria 6 pesos; Antonio Chin, por lo propio, 10 pesos; Fernando Padrón, 6 pesos; José García, 8 pesos; Guillermo Rodríguez 10 pesos; Elías Contrera, 10 pesos; Máximo Balceiro, 10 pesos; Dolores Núñez, por ofensas pesos 5; Antonio García, 20 pesos; Nestor Dumela, 6 pesos; Nilo Zaldívar, por hurto, 60 días; José Ramos, por escándalo, 1 peso; Benito Alberto, por riña y lesiones, 31 pesos; José Puente, por riña, 30 pesos; Fernando González Puentes, por lesiones 31 pesos; Juan D. Hernández, por hurto, 40 días; Blan Poey por resistencia 10 pesos; Juan Suárez por hurto, 40 días; Eduardo González por estafa 31 pesos; Carlos Valdés, por resistencia 10 pesos; Arturo Flores por estafa, $35.

CARCEL Y VIVAC

Movimiento habido en el día de ayer, hasta las cinco de la tarde:

Entradas: Manuel García Pérez, robo; Víctor Armas Hernández, hurto; José Arango Pérez, hurto; Justo Valdés García, hurto; Nilo Zaldívar Pedroso, hurto; Ramón Díaz Llanes, resistencia; Pedro Martínez Valdés, expendición de monedas; Juan Dorticós Pérez, hurto; Eladio Norman Pérez, hurto; Luis Valdés Valdés, riña y lesiones; Candelario Mena Castro, hurto; Manuel García Herrera, hurto; José González Roque, hurto; George León, hurto; Alberto Pérez, estafa; Manuel Jiménez García, hurto; Santiago González López, estafa; Herminio Perdomo Torriente, hurto.

Salidas: Miguel Hidalgo López, estafa; Manuel Lao, drogas; Manuel Colio y García, lesiones; Arturo Sierra Cuenca, hurto; Evaristo Quintana Bertematy, hurto; Secundino Justiniani, hurto; Antonio Rodríguez García, estafa; Miguel González González, lesiones.

TRIBUNALES DE JUSTICIA

EN LA AUDIENCIA

EL SUCESO SANGRIENTO OCURRIDO EN JESUS PEREGRINO, 57

Ayer tarde formuló sus conclusiones provisionales el fiscal de la Audiencia en la causa instruída a la procesada Gudelia Pujol Peñalver, por la muerte de Casimiro Kindelán Menéndez, ocurrida en horas de la madrugada del 4 de junio último, en la casa Jesús Peregrino, 57, letra B, en esta capital.

El fiscal califica los hechos como constitutivos de un delito de asesinato cualificado por la alevosía y pide para Gudelia, en concepto de autora, con la atenuante privilegiada de la edad, doce años y un día de reclusión temporal.

Fija el fiscal la indemnización a los herederos de la víctima en la cantidad de un mil pesos y relata los hechos en los siguientes términos:

En la madrugada del 4 de junio de 1929, la procesada Gudelia Pujol y Peñalver, menor de diez y ocho años y mayor de diez y seis, en momentos en que Casimiro Kindelán y Menéndez se encontraba dormido en la habitación que ambos ocupaban, sita en Néstor Sardiñas, 57, letra B, tomó el revólver de éste y sin que mediara palabra alguna, acercando dicha arma pocos milímetros del occiso, aprovechando el completo estado de indefensión en que se encontraba, le hizo dos disparos produciéndole una herida circular en la región occípito-frontal, porción anterior izquierda, a nueve centímetros por debajo de la línea media superior y a cinco centímetros, por detrás de la extremidad exterior del arco superciliar izquierdo; otra herida de igual naturaleza y proporciones, situada en el tercio medio izquierdo de la región occípito-frontal, a nueve centímetros por detrás de la herida anterior y a once centímetros por debajo de la línea media superior y a ocho por encima del agujero auditivo izquierdo y otra herida con los caracteres de orificio de salida de forma irregular alargada, de dos centímetros en su diámetro mayor situada en la región maceteria derecha, al nivel del arco cigomático de ese lado a tres centímetros por delante del agujero auditivo externo, lesiones que le causaron la muerte.

PENSIONES DE LIBERTADORES

La Sección Segunda de la Sala de Vacaciones de esta Audiencia ha dictado las siguientes sentencias en materia de pensión:

Niega a Felipa de la Candelaria Suárez, el derecho a disfrutar la pensión que solicitó como madre del soldado del Ejército Libertador Rafael Sánchez Suárez y concede a Isidro López Domínguez la pensión que solicitó, ascendente a mil doscientos pesos anuales, como prefecto, que fué del Ejército Libertador.

EL ASESINATO DE LA ANCIANA EMILIA MUSIZ EN SANTIAGO DE LAS VEGAS. — QUINTA SESION DEL JUICIO ORAL

Tuvo efecto ayer tarde, ante la Sección Primera de la Sala de Vacaciones de la Audiencia, la quinta sesión del juicio oral que, por la muerte de la anciana Emilia Muñiz, se sigue al procesado Zoilo García Babanes. Los careos fueron la nota sensacional de la sesión, por su extraordinario número.

Pablo Figueredo

En medio de la espectación general del numeroso auditorio, fué llamado el testigo Pablo Figueredo, estimado compañero en el periodismo que, en su carácter de asesor de la policía del Gobierno Provincial, realizó investigaciones sobre el crimen. Tenía por objeto su presencia aclarar si él escribió o no el borrador que en la sesión anterior presentara Petrona Mendoza, esposa de Alfredo Rodríguez, hermano del procesado. Al ser interrogado por el presidente del Tribunal doctor Manuel Martínez Escobar, aseguró ser cierto que no estuvo en casa de Alfredo Rodríguez y que el borrador que obra en poder del Tribunal fué escrito por él cuando Alfredo Rodríguez lo visitó en su oficina del Gobierno Provincial, consultándole respecto a lo que debía hacer para no asistir al juicio, pues se encontraba enfermo. El declarante le dió instrucciones para presentar un certificado médico y entonces, a ruego de Alfredo Rodríguez, por la amistad que los unía no tuvo inconveniente en hacerle el citado borrador. Cita las personas que estaban presentes durante la visita y que han comparecido, por si el Tribunal creía necesario llamarlas a declarar. Afirma que no le movía ningún interés en que Alfredo Rodríguez declarara o dejara de declarar. Niega que en ningún momento estuviera en casa de Rodríguez.

Alfredo Rodríguez

De nuevo es llamado a declarar. Se muestra de acuerdo con que fué a la oficina de Figueredo a buscar el borrador mencionado y relata que el día anterior, Figueredo se presentó en su casa recomendándole que no fuera a declarar y citándolo para el día siguiente al Gobierno Provincial, donde le dijo que no podía firmar el y que le haría un borrador, recomendándole al propio tiempo que fuera a Sanidad a entrevistarse con unos amigos para conseguir el certificado médico. Desconoce el testigo el interés que pueda tener Figueredo en que no declarara, cosa que le pedía desde hacía largo tiempo.

Un careo

El presidente dispone un careo entre Figueredo y Rodríguez. Figueredo sostiene que Rodríguez se presentó de nuevo a diez en su oficina y que a su ruego redactó el borrador. Rodríguez, por su parte, sostiene que fué allí por habérselo rogado así el propio Figueredo el día anterior. El presidente tiene que llamar la atención a Rodríguez por algunas frases de grueso calibre que dirige a Figueredo. Rodríguez se hace fuerte en que Figueredo lo visitó en diferentes ocasiones, la última estando en su casa varias personas.

Alfredo Rodríguez

Terminado el careo, continúa declarando Alfredo Rodríguez. El acusador le pregunta cómo a pesar de haberle hecho acusar a su hermano continuó su amistad con Figueredo, a lo que alega el testigo que Figueredo tenía mucho interés en seguir siendo amigos, aseguándole siempre que no le pasaría nada a su hermano. El magistrado doctor Benítez le pregunta si cuando se enteró de la detención de su hermano hizo alguna manifestación para desvirtuar lo declarado anteriormente. Según el testigo, no lo hizo por haberle prometido Figueredo que salvaría a su hermano.

Careo con Arencibia

Comparece el general Arencibia para sostener un careo con Alfredo Rodríguez, ante quien sostiene firmemente que es falso completamente cuanto dice de sus visitas, pues jamás estuvo en su casa, que Rodríguez insiste en sus manifestaciones anteriores.

Otro careo

El Tribunal dispone un careo entre Petrona y Figueredo. Petrona, con gran energía recuerda a Figueredo cuando fué a abrirle la puerta de su casa y entró Figueredo para la sala, donde recomendó a su esposo que no fuera a declarar y citándolo para el día siguiente en el Gobierno Provincial. Petrona se muestra indignada y habla en términos violentos, mientras Figueredo niega sin inmutarse cuanto ella le imputa.

Cuando sale Figueredo, Petrona, aun indignada, continúa hablando hasta que el presidente le ordenó silencio.

El cuarto careo

Entra de nuevo el general Arencibia para carearse con Petrona. El general afirma no conocer a Petrona. Esta le recuerda que hasta le sirvió chocolate en su casa. Como en los anteriores casos, cada uno mantiene sus puntos de vista con energía.

Comienza su informe el fiscal

Con el último careo, se dió por terminado el examen de pruebas, concediendo el presidente de la Sala el uso de la palabra al representante del Ministerio Público, doctor Francisco Chacón Carbonell.

El doctor Chacón Carbonell comenzó su informe elevando a definitivas sus conclusiones provisionales, en las que pide la última pena para el procesado. Sin odio ni rencores—dijo—en interés solamente de la Justicia acuso al procesado, pues de tener dudas sobre su culpabilidad, hubiera retirado la acusación. La convicción moral de su culpabilidad ha quedado plenamente demostrada en el juicio; pero, sin duda alguna figura en el voluminoso sumario que está en poder de la Sala. No emitiré una sola afirmación sin poder apoyarla con pruebas terminantes.

Al entrar de lleno en la prueba explica, de una manera clara y brillante, tal como ocurrieron los hechos haciendo presente que el procesado, quien además de tabaquero ayudaba a su padre en los trabajos de albañilería, conocía perfectamente la posición de Emilia Muñiz, pues ésta tenía gran confianza en el padre de Zoilo, quien ejecutaba obras en su casa.

Habla el fiscal de la relación del procesado con Anerelito Rivas, al que conoció siendo soldado, así como su amistad con Pineda que nunca se ha entibiado como se demostró por la "brillante" defensa que de él hizo durante el juicio. Se refiere también a otra persona complicada en el proceso—Campos—y cuando va a proseguir su informe, se suspende el juicio para continuarlo esta tarde, a las dos.

EL JUICIO DEL PROCESO CONTRA "EL BEBO DEL ALMA BLANCA"

Ante la Sección Segunda de la Sala de Vacaciones se celebró ayer tarde el juicio oral de la causa instruída a Guillermo Velez (a) "El Bebo del Alma Blanca" y Julio Arozalena, a los que se acusa de haber ultrajado a Julia Sánchez, de diez y siete años de edad.

Según las conclusiones del fiscal, la Sánchez, encontrándose en el Parque del Maine el 6 de mayo último, fué introducida a viva fuerza en un automóvil, por los procesados y otro sujeto desconocido, los cuales la llevaron a la playa, en las cercanías del Vedado, siendo víctima de uno de ellos.

El fiscal solicitó diez y siete años para cada uno de los procesados y ciento ochenta días de encarcelamiento por lesiones menos grave.

La defensa, a cargo del doctor J. Garcilaso de la Vega, sostuvo que sólo se trataba de un delito leve y que la acusación tenía por objeto el "chantage" por parte del padre de la ofendida, quien pidió trescientos pesos a los procesados.

El juicio quedó concluso para sentencia.

CAUSA POR ESTAFA Y SIMULACION DE CONTRATO

En la Fiscalía de la Audiencia se han recibido partes de inicio de una causa incoada en el Juzgado de Instrucción de la Sección Segunda por delitos de simulación y estafa. Origina esta causa una querella establecida por el doctor Ramón González Barrios a nombre de la señora Francisca Francisca Menéndez Torres y de su menor hijo Manuel García Menéndez, vecinos de Trocadero, 11, contra la señora Isabel Flores Armenteros y señor Aurelio Rodríguez, vecinos de Nueva del Pilar, 32, altos, por entender dicho letrado que la señora Flores Armenteros estableció un juicio ejecutivo contra la herencia vacente del señor Manuel García, para hacer efectiva una hipoteca de veinte mil pesos, intereses y costas sobre las fincas La Caridad y Prados de San Agustín, radicadas en Alquízar, cuya hipoteca estima que ha sido fingida por lo cual llega a la conclusión de que se ha despojado de estos bienes al citado menor García Menéndez, hijo natural reconocido de Manuel García Jaumar. Expresa el letrado que las fincas referidas valen más de cuarenta y dos mil pesos.

CONCLUSIONES PROVISIONALES DEL FISCAL

Solicita el fiscal de la Audiencia en su escrito de conclusiones provisionales formuladas al efecto, las penas que a continuación se expresan:

Un año, ocho meses y veintiún días de prisión correccional, en distintas causas, para cada uno de los procesados Antonio M. Fernández, Eliseo Fernández Valdés, Lamberto González González y José Terradas Casal; dos meses y un día de arresto mayor y multa de trescientos pesos por infracción de la Ley de Drogas para Julio Wong y Antonio Chong; dos meses y un día de arresto mayor para Santiago Cabrera Santos, por lesiones por imprudencia; tres años, once meses y once días de prisión correccional para Joaquín Delgado Palma, por lesiones graves; seis meses de arresto mayor, por robo frustrado con intimidación, para Rafael Fernández Abalil (a) "Zonbillo"; un año, ocho meses y veintiún días de prisión por disparos y un año y un día de igual clase de pena, por atentado, para Pedro Clavel Duarte o Sergio Ordoz; cuatro años, dos meses y un día de presidio correccional, por hurto cualificado por el grave abuso de confianza, para Francisco Castelló Morris; cuatro meses y un día de arresto mayor para Ignacio Manuel O'Farrill, por estafa y un año y un día de prisión correccional, por lesiones graves, para Ismael Piñón Leal.

OTROS JUICIOS ORALES CELEBRADOS AYER

Se celebraron ayer los juicios orales contra Arturo García Lavalle, por robo y falsedad; Rafael Lee, por drogas; Raúl Calvo Medina o Campos Silva (a) "El Terrible Paluchero", por hurto; Emilio Ros, por robo y Juan Arduz y Sardiñas, por amenazas condicionales.

SEÑALAMIENTOS PARA HOY EN EL TRIBUNAL SUPREMO

EN LO CIVIL

El Estado contra la Junta de Protestas. Ponente: doctor Vandama.

Colonial Sugar Company contra el alcalde de Abreus. Ponente: doctor Edelmann.

Bank of Nova Scotia contra Secretaría de Hacienda. Ponente: doctor Figueroa.

El Estado contra la Junta de Protestas. Ponente: doctor Vandama.

Havana Central contra el Ayuntamiento de la Habana. Ponente: doctor Fuentes.

EN LO CRIMINAL

No hay.

EN LA AUDIENCIA

SECCION PRIMERA

Luis Francisco Pazo, por delito privado. Ponente: doctor Duval. Defensor: doctor Arango.

Luis Valdés, por estafa. Ponente: Dr. Valdés Fauli. Defensor: doctor Lucilo de la Peña.

Oscar Vidal, por robo. Ponente: doctor Valdés Fauli. Defensor: doctor Alfonso.

SECCION SEGUNDA

EN LO CRIMINAL

No hay.

EN LO CIVIL

Contencioso: El Estado contra José Murillo y Ca. (S. en C.) Ponente: Dr. Rodríguez Acosta. Sr. Fiscal. Letrado: doctor Salvador Juncadella.

Contencioso. El Estado contra José Murillo y Ca. (S. en C.) Ponente: Dr. Arocha. Sr. Fiscal. Letrado: Salvador Juncadella.

Contencioso. Hershey Terminal Railroad Ca. contra el Ayuntamiento de Guanabacoa. Ponente: doctor Montagú. Letrado: doctor Rodríguez. Procurador: del Puzo.

Contencioso. Adolfo Lecuona Madan contra el Estado. Ponente: doctor Zayas. Sr. Fiscal. Letrados: doctores Lecuona y Cartañá. Procurador: Cardona.

Contencioso: El doctor José Puig y Ventura, a nombre de la sociedad Mentens Richards y Company, de Chicago (Estados Unidos de Norte América) contra resolución de la Junta de Protestas. Afore de mercancías. Ponente: doctor Arocha. Letrado: doctor Puig y Ventura. Sr. Fiscal.

NOTIFICACIONES EN LO CIVIL PARA HOY

Procuradores, mandatarios, abogados y partes que tienen notificaciones en la Audiencia:

Fermín Rodríguez Oliver; Angel Fernández Larrinaga; Oliverio Senmanat; Julio C. Orta y Galán; José R. Gutiérrez López; José de Castro; José María Gispert; Isidro Daumy; Jesús Coll; González del Cristo; Luis Rodríguez Parra; Eugenio López de Vivigo; Francisco de la Luz; Eloy Cantero; Miguel Angel Yurre; José Zarrans; Fernando Soldevila; Fermín Aguirre; Manuel Hernández y Díaz; Ramón Ruiz; Samuel Giberga.

Pensiones: Aurelio B. Miranda; Martínez Capella; Domingo Laguardia; Andrés García Fe; Crispín Carrillo; Justo Lameiro.

Urgentes: José María Leanés; Alfonso Haro; Agustín Castellanos; Juan Rodríguez Arango; Eugenio López de Vivigo; Eusebio Pintado; Rodríguez Torralbas; Isidoro Recio; Rodolfo del Puzo; Waldemar Vidal; César Rouco; Rogelio Galletti; José A. Rodríguez García; Ricardo Pascual Pacheco; Alberto Carrillo; Fernando Udaeta; Mario Chardiet; Rafael Chacón; Francisco Trellez; Emilio Menéndez Serpa; Miguel Angel Rendón.

BARBERO LESIONADO:— Galino Febles Bordas, vecino de Hospital número 7, fué asistido en el Segundo centro de socorro de lesiones de carácter menos grave, que refirió se había ocasionado casualmente al darle cranque a un automóvil que maneja, en la esquina de República y M. Alonso.

POR UN DESCONOCIDO:— Félix Valdés Figueroa, carpintero y vecino de Puerta Cerrada 45, fué asistido en el primer centro de socorro de lesiones de carácter menos grave, que refirió le había ocasionado al agredirlo un desconocido en la esquina de Luzuriaga y Latra.

Vida civil

DEMANDAS PRESENTADAS

Al Juzgado de Primera Instancia del Oeste, fué turnado ayer un juicio declarativo de mayor cuantía establecido por José Vaudez Cucht y López contra Silvia Beltrons y Sánchez Chamorro.

Al Juzgado de Primera Instancia del Norte correspondió un juicio declarativo de menor cuantía establecido por "Luther Quinlan Auto Company" contra Julia González Hernández.

Al Juzgado de Almendares correspondió otro juicio de mayor cuantía, sobre nulidad de inscripción de comerciante de Manuel Pérez Alonso, establecido por Manuel Morán Bior contra "Retana y Santeiro", Manuel Pérez Alonso, Juan A. González Llorente y Carlos E. de la Torre.

JUZGADO DE PRIMERA INSTANCIA DEL CENTRO

(A cargo del Dr. Manuel Gutiérrez Balmaseda).

Inscripción ordenada. — Con fecha de anteayer, el secretario Gabriel Lafuente notifica a María Teresa Castelo y Mantilla, la sentencia en que se ordena realizar la inscripción de nacimiento solicitada por ella.

Embargo decretado. — Por auto de fecha de ayer, ante el secretario Francisco Boudet, se decreta el embargo de la participación que corresponde a María Lutgarda Reyes y Plad, en la casa San Ignacio 23, en cuanto sea suficiente a cubrir las responsabilidades que le reclama José Saavedra Carballo, y se ordena requerir a la deudora para que dentro de treinta días pague a dicho señor las mencionadas responsabilidades, apercibiéndola de que en caso contrario se sacará a subasta la citada participación.

Sentencia. — En sentencia de igual fecha, se manda seguir adelante la ejecución despachada contra los bienes de José Fernández Zardain hasta llegar al remate de los mismos, para con el producto que se obtenga liquidar sus obligaciones con Manuel Pérez Alvarez.

Apelación sin lugar. — En sentencia de igual fecha se declara sin lugar el recurso de apelación establecido por Gustavo Riera Vidal contra el fallo dictado en 31 de julio último por el Juzgado Municipal del Norte, en el juicio verbal que a dicho apelante seguía Deogracias del Campo y Alvarado.

Segundo llamamiento. — Con fecha de ayer, el secretario Francisco Boudet hace un segundo llamamiento a Fermín Claudio Pérez, para que, dentro del término de cinco

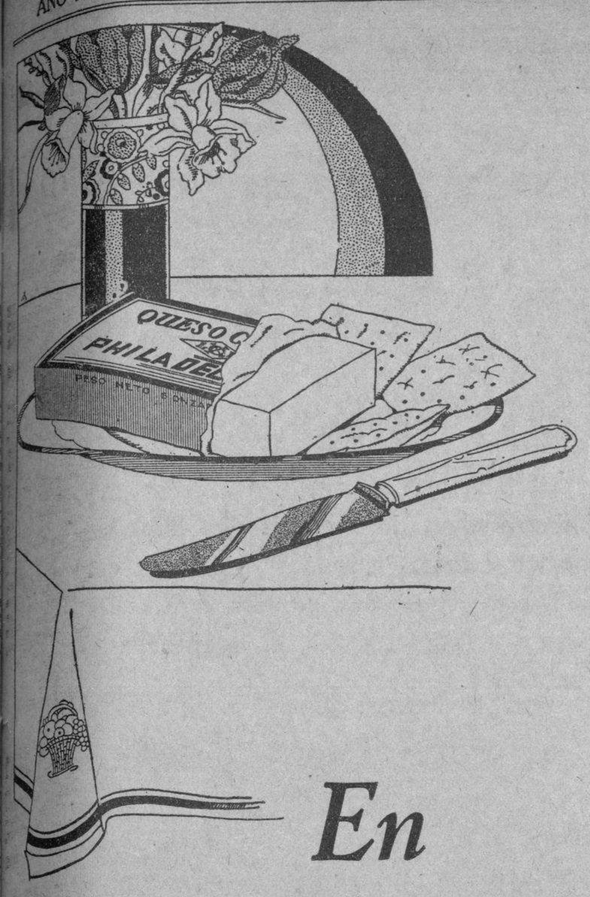

En

UNA MESA CUBANA

NO DEBE FALTAR EL POSTRE MAS TIPICAMENTE CUBANO

QUESO CREMA PHILADELPHIA

CON CASCOS O JALEA DE GUAYABA

Sobre ser un manjar delicioso, saborea usted un queso de incomparables cualidades alimenticias, rico en calcio y vitamina A, fabricado con crema pura de leche pasteurizada, por la HACIENDA "SANTA ISABEL", de Bayamo.

Es un alimento ideal para grandes y pequeños

De venta en todas las Tiendas de Víveres.

COMPAÑIA QUESERA KRAFT PHENIX DE CUBA

Concha y Marina Tels. X-2600, X-2655

Habana

GAS

Señora:

Posiblemente, su única razón para no gozar de las comodidades que representa el

Cocinar con Gas

es la idea de que le resulte costoso.

¡Nada Más Incierto!

Al venderle la cocina, le indicaremos como usarla adecuadamente, para que su consumo sea en etremo económico.

Cía. Cubana de Electricidad
A las Ordenes del Público

EL COMBUSTIBLE PERFECTO

E. P. D.

EL SEÑOR

AVELINO LOPEZ ALVAREZ

HA FALLECIDO

Dispuesto su entierro para hoy día 23, a las 4.30 p. m., su viuda y hermanos, en su nombre y en el de sus demás familiares, ruegan a las personas de su amistad, encomienden su alma a Dios y se sirvan concurrir a la Quinta Covadonga, para desde allí acompañar el cadáver al Cementerio de Colón; favor que agradecerán eternamente.

Habana, Viernes 23 de Agosto de 1929.

Margarita García Vda. de López; Nemesio, Florentino y Manuel López Alvarez.

HABANERAS

(Viene de la página NUEVE).

EN LA CARIDAD

BODA ELEGANTE

Juana María Suárez y Francisco Miró

A boda por día.

Va así la semana.

Se celebró la de la noche anterior en la Iglesia de la Caridad, antigua de Guadalupe, el templo de la Patrona de Cuba.

Ante su altar mayor quedó solemne y definitivamente ratificada la unión de la bella señorita Juana María Suárez y el distiguido joven Francisco Miró Haedo.

A la elegancia de su traje se asociaba en la interesante novia de anoche la belleza del ramo de mano.

Del modelo Princesa.

Creación de los Armand.

Dalias, gardenias y gladiolos se combinaban en su confección, desprendiéndose del conjunto una cascada de gajos de espárrago y cintas menuditas.

Terminada la ceremonia lo cambió Juana María por el ramo de tornaboda, también de **El Clavel**, nuestro jardín nacional.

De azucenas rosadas.

Con gladiolos del mismo color.

Los padres del novio, el señor Julio Miró y Vivó y su esposa, la distinguida señora Aurora Haedo, fueron los padrinos.

Testigos.

Por la señorita Suárez.

El doctor Armando García Comesaña y los señores Domingo Arrugaeta, Eduardo Vázquez, Dionisio Fuentefría y Eduardo Moncada.

Y por el novio, el doctor Francisco G. Massana y los señores José Martínez Remón, Jorge Pérez, José Díaz Landrove y Luis Dopico.

Durante la ceremonia se oyó al maestro Rafael Pastor, profesor de la novia, cantando el **Ave María**, de Gounod, con acompañamiento de violín por el maestro Toll.

Feliz y eterna.

Sea esa luna de miel.

EL CONCIERTO DE JORGE BOLET

En el Auditorium.

El concierto de Jorge Bolet.

Ultimo que ofrece antes de volver al **Curtis Musical Institute** de Filadelfia.

Será el 11 de septiembre.

Por la tarde.

Jorge Bolet pondrá de manifiesto su maravilloso talento musical, la depurada técnica que posee y la perfecta interpretación que sabe dar a las obras de los grandes maestros.

Las localidades están vendiéndose día por día en cantidad creciente.

Pueden obtenerse llamando por el teléfono F-5630 a la señorita Yiyina de Cárdenas.

También en el Conservatorio Nacional y en las oficinas del Auditorium.

Y en casa de Jorge Bolet.

Y-3595.

TRIUNFOS DEL SR. L. BLANCO

De plácemes.

Con todas las satisfacciones.

Así debe sentirse el veterano profesor, señor Lorenzo Blanco Doval, director del acreditado Colegio San Alberto Magno, en el Vedado.

En sus clases particulares, adscritas al plantel, ha obtenido este año un ruidoso triunfo en el Instituto de Segunda Enseñanza de la Habana.

Con la máxima nota de Sobresaliente examinó en el ya citado instituto a los alumnos Néstor Sardiñas, hijo del Vice Director del Instituto en Ingreso y primer año; Narciso Lores, hijo del Brigadier Lores, Jefe del Estado Mayor del Ejército, en Gramática; Alfredo Mendoza y de la Torre hijo de la señora Mariana de la Torre de Mendoza en Ingreso y Víctor Pedroso y Aróstegui, hijo del Banquero Jacinto Pedroso y su bella esposa Cheita Aróstegui en Ingreso.

Enhorabuena.

Al profesor y al amigo.

RAOUL MAESTRI

De viaje.

Con dirección a Europa.

Embarca hoy el distinguido joven Raoul Maestri y Arredondo, autor de **El Latifundismo en la Economía Cubana**, libro que basta para hacer una reputación.

Con la beca de la Institución Hispano-Cubana de Cultura lleva el propósito de hacer estudios de economía política en Alemania.

Va muy complacido.

Seguro de su triunfo.

DE DUELO

De Pinar del Río.

En viaje de regreso.

Ha llegado la distinguida dama Loló G. de Lebredo bajo la penosa impresión de la muerte de un sobrino suyo al que mucho quería.

Días de contrariedad y de sinsabores que pasó en aquella región.

Viene triste.

Obligada a un largo retraimiento.

PRIMERA COMUNION

Linda tarjeta.

Con una buena nueva.

Es la de haber recibido la primera comunión, en la Iglesia del Carmen, el inteligente y lindo niño Rafael Alvarez Lavista.

Aventajado alumno del Colegio Nuestra Señora de los Milagros.

Fué el 29 del pasado.

En la festividad de Santa Marta.

TEMPORADISTAS

El doctor Gonzalo Aróstegui

Ha salido de temporada.

Se encuentra en el hotel **Santa Rita**, de Isla de Pinos, con el joven y distinguido matrimonio Pablito Suárez y Natalia Aróstegui.

Su estancia en el lugar se prolongará por algunos días.

¡Felicidades!

Enrique FONTANILLS.

Joyería "El Gallo"

GRAN VENTA ESPECIAL

Todos los artículos han sido remarcados

VEA NUESTRA EXPOSICION

San Rafael e Industria. Teléfono A-2738.

PIANOS FAMOSOS

Fabricación Especial para el clima de Cuba

KARMAN (Americano)

BOGS & VOIGT (Alemán)

STEIMBERG (Alemán)

SCHIMMEL (Alemán)

GAVEAU (Francés)

Grandes facilidades de pago

Universal Music Commcl. Co.

San Rafael 1 [esq. a Consulado] Telf. A-2930

LA EXPEDICION DE LOS REPAROS SOBRE MERCANCIAS YA AFORADAS

La sección de industria de la Cámara de Comercio cubana trató de este asunto y de la jornada de las ocho horas

La Sección de Industrias de la Cámara de Comercio Cubana, celebró junta ordinaria bajo la presidencia del señor Pedro Rodríguez.

Abierta la sesión el Secretario dió lectura al acta de la junta anterior, la que fué aprobada dándose después cuenta de los siguientes asuntos:

La expedición de reparos sobre mercancías ya aforadas

Con motivo de que la Sección de Aduanas de la Secretaría de Hacienda ha pedido el parecer de la Cámara acerca del procedimiento que debe seguirse para el aforo del azafrán de acuerdo con el convenio comercial concertado entre Cuba y España; y como dicha Sección tiene el criterio de que la referida mercancía debe aforarse por el vigente Arancel de Aduanas y no por el derogado de 1900, lo que pudiera dar ocasión a que se libraran alcances contra los importadores en cobro de derechos adicionales a los pagados ya, la Cámara pidió al doctor Mario Díaz Cruz, Jefe de su Departamento Legal, que emitiera informe acerca de la procedencia de los mencionados alcances.

Contra la modificación de la Circular No. 44, de 1928

La Sección conoció después de la Circular publicada en la prensa diaria, por la cual la Secretaría de Hacienda, derogando y modificando lo que dispuso por su Circular número 44, de 12 de diciembre de 1928, ordena que, a los efectos de la tributación del impuesto del timbre, los comerciantes e industriales que vendan mercancías por medio de carros de reparto, paguen el impuesto por las ventas al contado o al crédito, según la cuantía de cada entrega.

La jornada de ocho horas

Fué informada la Sección, seguidamente, de la actuación que está llevando a cabo la Cámara para que no se apruebe el proyecto de ley que regula la jornada de trabajo de los dependientes de comercio e industria, en la forma que fué presentado en la Cámara de Representantes.

Finalmente conoció la Sección de la invitación hecha por la Cámara de Comercio del Este de Texas, Estados Unidos de América, para que los industriales cubanos envíen sus productos a la exhibición que celebrará en Port Arthur, Texas, en mayo del próximo año de 1930 con ocasión de celebrar la mencionada Cámara su Con-

Ventajas de la leche condensada "La Lechera"

La leche condensada "La Lechera" es simplemente excelente leche fresca, a la que se ha extraído del 85 al 90 por ciento del agua que contiene y se ha añadido la mejor azúcar de Cuba.

La operación de extraer el agua se practica mediante la evaporación en el vacío y a una temperatura que no excede de 60 grados, quedando la leche pasteurizada y exenta de gérmenes nocivos, sin destruir por ello las "vitaminas" que son la base del poderoso valor nutritivo de la leche condensada "La Lechera".

La experiencia es la madre de la ciencia y la leche condensada "La Lechera" es el producto combinado de la ciencia y la experiencia.

NESTLE & ANGLO-SWISS CONDENSED MILK Co.

"La Lechera"

Sucursal de la Habana

A. Almasqué, Director.

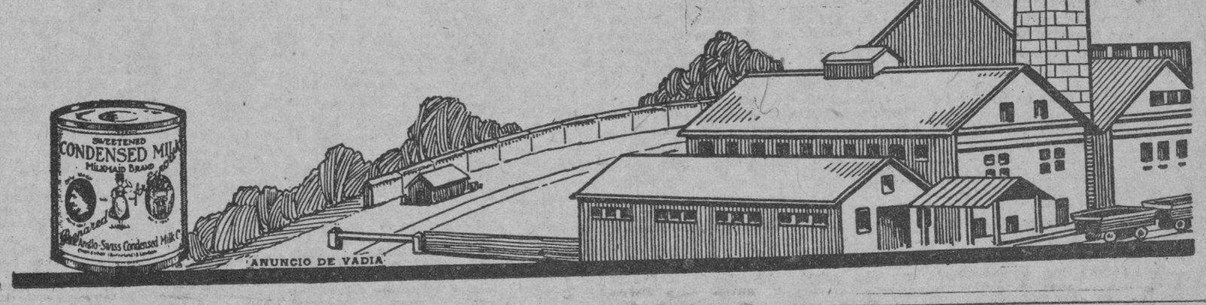

ANUNCIO DE VADIA

CAMBIOS EN LA POLICIA SECRETA

Varios ascensos por renuncias. Reclamado detenido. Desalojo

MOVIMIENTO DE PERSONAL

En el personal de la Jefatura de la Policía Secreta ha habido movimiento y no podemos por menos que felicitar al Comandante Trujilla, por lo acertado de sus nombramientos que han recaído en personal laborioso, inteligente y honrado, que siempre fueron útiles al Cuerpo y lo seguirán siendo.

Dícese que en breve habrá otro movimiento en el que entrarán altos cargos, y que alcanzará a varias personas.

El movimiento llevado a efecto es el siguiente:

Al renunciar el Secretario señor Lufriu, fué nombrado en su lugar el señor Evelio Ugarte, ascendiéndolo a sub-Inspector de Primera Clase; Manuel Rey ascendió a sub-Inspector de Segunda; Graciano González, a sub-Inspector de Tercera a Detective de Primera; José Cardelle y Manuel Rico y el escribiente F. Casanova ascendieron a detectives de segunda.

DETENIDO

Fué detenido por estar reclamado en causa número 881 de este año, por estafa J. Oriol Betancourt Castillo.

Lo detuvo el detective Casanova.

ROMPIERON EL CANDADO

Denunció en la Policía Secreta la señora Gabina Díaz Román, vecina de Sitios número 7, que la encargada de la casa Sitios número 87 donde ella tenía alquilada dos habitaciones rompió el candado de la puerta y le arrojó una cama y varios muebles más a la calle sustrayéndole las ropas de la cama referida la encargada que se nombra Pilar Barreno, le dijo que había sido el Juzgado Municipal del Cerro y que había sido la encarcelación, comprobándose que eso era inciedto y que había sido la encargada quien lo hizo.

AL CONGRESO DE UNIVERSIDADES

Adhesiones de la universidad de Turquía y de la de Stanford

En la tarde de ayer se recibieron en la Secretaría de la Universidad adhesiones para el Congreso de Universidades, de la Universidad de Turquía, cuyo Rector ha prometido asistir a los actos del próximo año, y de la Universidad de Stanford, California, que se verá representada por su Rector, Secretario del Exterior de los Estados Unidos.

AGJ I-5698.

¿Sabe Ud. que...

"La Casa Pérez" ha revolucionado el mercado con sus precios tan sorprendentemente bajos?

Aproveche! Recuerde que el domingo es San Luís

La Casa Pérez

CAMISERIA SELECTA

Neptuno 79 Telf. A-5738

entre S. Nicolás y Manrique

ATAQUES EPILEPTICOS CURADOS

La medicina del Dr. Peeke ha curado Ataques Epilépticos y desordenes nerviosos durante más de cuarenta años. Deseamos que toda mujer, hombre o niño que sufre de esta terrible enfermedad envíe por nuestro importante Libreto gratis, que trata de la Epilépsia.

Dr. W. H. PEEKE, 4 Cedar Street, NEW YORK

De venta en todas las Boticas

CONFERENCIA DE LA A. FEMINISTA

La pronunciará por radio hoy la Sra. Fulgencia Santana Lores

Hoy viernes a las 11 a. m. hablará por radio la Sra. Fulgénica Santana de Lores, el título de esta Conferencia es el Feminismo no es un fermento de la ambición sino un impulso de la dignidad femenina."

PROPAGANDA

El domingo 25 celebrará la Alianza una gran fiesta de propaganda en el culto pueblo de San Antonio de los Baños.

El segundo domingo de septiembre ocupará la tribuna de la Alianza Nacional Feminista la Dra. Rita Shelton entusiasta fundadora de esta Institución.

La Junta Central

En su sesión de ayer, la Junta Central Electoral adoptó los acuerdos siguientes:

Realizar una investigación suplementaria para saber como se efectuaron las elecciones celebradas los días 12 y 17 del pasado mes de junio, por el Comité Ejecutivo Municipal de Pedro Betancourt, del Partido Conservador, en la reclamación establecida por el Dr. Manuel Cobo y del Castillo.

M.E.C.D. 2016

ELOGIA LA PRENSA DEL CANADA A LA UNIVERSIDAD DE LA HABANA

La Secretaría de Estado ha sido felicitada a causa de su labor en pro del futuro congreso de universidades

El señor Rector de la Universidad, ha dirigido una comunicación a la Secretaría de Estado, agradeciendo el interés que dicho departamento se ha tomado por los actos que tendrán lugar el próximo año en esta ciudad, con motivo del bicentenario de la Universidad y del primer congreso de Universidades. El doctor Averhoff, le expresa al señor Secretario de Estado su satisfacción por la valiosa cooperación encontrada en esa Secretaría, cooperando al éxito de estos acontecimientos.

LA PRENSA CANADENSE

Por la secretaría de Estado se ha enviado a la Universidad, recortes de periódicos de la capital de Canadá, en los que hace sinceros elogios de Cuba, de la Universidad de la Habana y de su Rector, el doctor Averhoff.

Entre ellos se envía un recorte del diario "Ottawa Citezen" de la capital canadense, en la que el referido colega elogia la actitud de Cuba, estableciendo un consulado de esta República, en Vancoure. Además hace "Otawa Citezen" encomios de la Universidad de la Habana, y de los actos que el próximo año tendrán lugar en esta ciudad. Se refiere luego a que las Universidades canadenses se aprestan gustosas a concurrir a estos actos, y señala las Universidades de Toronto y Mc Gill, de Montreal, fueron de las primeras en adherirse a estos actos.

Después se refiere a la organización de la enseñanza en nuestro primer centro docente, la que encomian así como describe para terminar "los bellos y suntuosos edificios que componen la Universidad de la Habana" según la propia expresión de dicho colega.

EL DR. BROUWER

Tal como anunciamos en nuestra anterior edición en la mañana de ayer visitó la Escuela de Cirugía Dental, el decano de la Facultad Dental de la Universidad de Filadelfia, doctor Brouwer, el que visitó los distintos departamentos de la misma. El profesor Brouwer, salió altamente complacido de su visita, así como de las numerosas atenciones que recibió por parte de los profesores, que lo esperaron en el local de la Escuela.

Más tarde visitó nuevamente el edificio de la Universidad, donde fué solicitamente atendido por el Secretario y vice-secretario general doctores Castro Targarona y Barredo Sigler, por el Decano de Medicina, doctor Rodríguez Molina y por el secretario de la Facultad doctor Mendoza.

EL PROFESOR DUMAS

El señor Ministro de Francia en Cuba, señor Luis Rais, le ha dirigido una comunicación al señor Rector, interesándose por que la Universidad de la Habana, preste toda clase de facilidades al señor Rector Geoge Dumas, miembro de la Academia de Medicina de Francia que llegará a esta ciudad el próximo 4 de octubre en una misión especial de acercamiento entre la Universidad de la Habana y la Universidad de Paris, de la que es profesor.

ADHESIONES

Se continúa recibiendo adhesiones para el primer congreso de Universidades, que por iniciativa del señor Rector, doctor Averhoff, se celebrará el entrante año en esta ciudad.

Entre las últimas recibidas figuran de la Universidad de Rio Janeiro, la Universidad de St. Andrews; California y del Institute of de Technology.

TEMAS PARA EL CONGRESO

El señor Rector se ha dirigido al señor Enrique Molina, Rector de la Universidad de Concepción, comunicándole que la Universidad de la Habana, ha aceptado con sumo gusto y ha incluido entre los temas a tratar en el congreso de Universidades, los dos propuestos por la Universidad de "Las relaciones del Estado con las Universidades" y "Función social de las Universidades".

EL DR. RAVINA

El mensaje telegráfico recibido en la mañana de ayer por el señor Rector, el profesor del Instituto de Idiomas, doctor Aldo Ravina le da cuenta de haber pronunciado el día 21 de este mes en Perusa, una conferencia, ante el claustro de profesores y el alumnado de la Universidad de dicho lugar.

AGRADECIMIMENTO ..

El doctor Averhoff, se ha dirigido al señor Rector de la Universidad de Wiirzburg, agradeciéndole los afables términos que le expresa al enviarle trabajos publicados por la Universidad, que preside y folletos de la misma. El señor Rector de la Universidad, le adjunta numerosas revistas y datos de la del primer centro docente de Cuba, que le solicitara a dicho profesor.

INVITACION

La nueva doctora en Cirugía Dental, señorita Clotilde San Juan, visitó en la mañana de ayer el Rectorado de la Universidad, invitando al señor Rector doctor Averhoff, al secretario general doctor Castro Targarona y al vice secretario doctor Barredo Sigler, para el acto de bendecir su gabinete dental, mañana sábado a las tres, en su domicilio de la Calzada de San Lázaro.

BECADOS

Embarca hoy para el Hospital de John Hopkins, en Baltimore, el alumno becado de la Facultad de Medicina, doctor Calixto Gavica y González. Visitó en la mañana de ayer la Universidad, despidiéndose del Decano y secretario de la Facultad de Medicina, doctores Rodríguez Molina y Mendoza y no pudiendo hacerlo del señor Rector por encontrarse ausente. Fué atendido por el vice secretario, doctor Barredo Sigler, al que encomendó el doctor Gavica le despidiera del señor Rector.

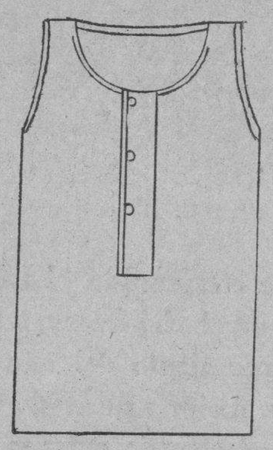

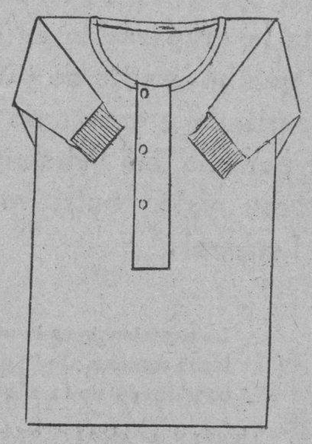

Camisetas S E 95 Marca ENCANTO.

Hemos lanzado un nuevo tipo de camisetas de esa acreditada marca, ideada para servir mejor los intereses de nuestro clima y de acuerdo con los gustos predominantes.

Son de holán, en tejido finísimo, de contacto agradable y fresco.

Con mangas o sin mangas.

El Encanto

DEPARTAMENTO DE CABALLEROS.
Planta baja.

LA SEMANA DE LAS SEDAS ESTAMPADAS

Del 22 al 28.

En los momentos de mayor consumo de sedas estampadas, porque lo exigen la época y la moda, EL ENCANTO hace una oferta especial durante una semana, a base de una rebaja considerable en los precios.

Figuran en ella todas las sedas de mayor novedad por su dibujo y colorido: las indicadas reiteradamente por los grandes modistos.

PRECIOS:

0.85
0.95
1.55
1.70
1.95
2.40
2.70
2.95

CALIDADES:

Chiffon
Georgette
Crepé
Flor de seda
Velo Celonese
Chiffon imprimée
Voile chiffon.

LA SEMANA DE LAS SEDAS ESTAMPADAS será un suceso muy comentado en todos los hogares.

Planta baja.

El Encanto

Igual oferta se hace en nuestra Sucursal de Camagüey.

DOMINGO, 25: SAN LUIS, Rey de Francia.

Su regalo se acredita mostrando la etiqueta de EL ENCANTO. Es un sello que vincula los conceptos de novedad y buen gusto.

Sobre que para usted—la persona que hace el obsequio—también representa la conveniencia de la economía.

Cualquier artículo puede ser un buen regalo. Cualquier artículo de novedad y buen gusto, por descontado. El uso no implica una limtiación, ya que la costumbre ha establecido que no es sólo un regalo "aquellas" prendas determinadas de la vieja etiqueta

Pero, además, en EL ENCANTO hay un Departamento especial de Regalos, donde se pueden elegir objetos de arte en todos los estilos.

NOVEDADES.

En estos días hemos recibido nuevos surtidos de corbatas francesas, inglesas, italianas y españolas, en dibujos y colores propios de la temporada.

Pañuelos de holán, blancos o de color, con o sin monogramas.

Carteras, recetarios, billeteros, cigarreras de piel y de plata, leopoldinas de oro, yugos, plumas fuente, encendedores, lapiceros, bastones, etc...

Batas de cuarto, pijamas, camisas...

Para señoras hemos recibido una colección de pañuelos de gran novedad.

Los hay en crepé de China con finísimos bordados, en cajas de 3 o 6 pañuelos.

En la misma calidad con encajes imitación a Duquesa, Malines y Venecia, propios para regalos

Sachets de organdí bordado a mano, desde 2.00.

El Encanto

La Exposición de Uniformes Escolares.

La previsión de haber adelantado unos días las exhibiciones de los uniformes y demás prendas escolares, está siendo muy celebrada, porque da tiempo a ordenar los encargos y a que nuestros talleres realicen su trabajo con la puntualidad apetecida.

Nos complace ilustrar en la sección de hoy los uniformes oficiales del Colegio de Belén, gran centro de instrucción, gloria de la pedagogía cubana. En él se educan centenares de niños, pertenecientes a las familias más ilustres de la República, y creemos prestar de esta manera un indiscutible servicio público ofreciendo cuantas facilidades exigen las habilitaciones escolares.

Uniforme de gala.

Aprovechamos esta oportunidad para anunciar que en el magnífico plantel se han introducido mejoras de importancia, materiales y científicas, de acuerdo con las modernas necesidades de la enseñanza, y en el afán—que es conducta de honor en el Colegio de Belén—de mantener un sistema perfecto en el conocimiento y los principios, para el mejor servicio social y la más alta ética.

Y en relación a las conveniencias económicas de las familias de los alumnos, podemos anunciar que el Colegio de Belén ha rebajado sus cuotas notablemente.

Zapato de Diario

Zapato de Gala

No es necesario advertir que en EL ENCANTO encuentra usted todas las prendas de uso obligatorio en el colegio.

Trajes de diario, de pantalón largo o corto
Trajes de gala.
Blusas y camisas, ropa interior, medias, pañuelos, corbatas, cinturones, etc...
Sombreros de paja en varias calidades.
Zapatos de diario y de gala.
Y toda clase de artículos para hacer sport.

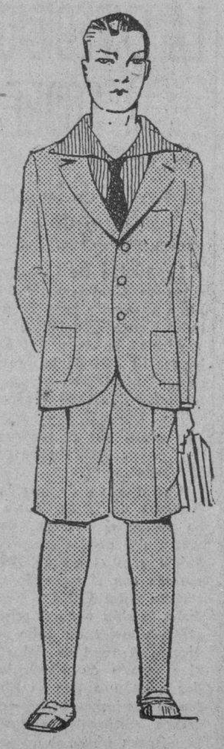

Uniforme de diario

ROPA DE CAMA

Colchonetas, sábanas, fundas, sobrecamas de piqué, frazadas, mosquiteros con aparato.

OTROS ARTICULOS:

Servilletas, bolsas para ropa usada, toallas y batas de baño, toallas para la cara, pantuflas, alfombras, polvos de talco, peines, lociones, jabones, jaboneras, marcos para retratos, esponjas, etc...

SECCION PARA JOVENES:

Nuestra Sección de Artículos para jóvenes y muchachos supone una tienda dentro de EL ENCANTO por lo completo de su surtido. El Departamento de Sastrería ejecuta cualquier modelo de uniforme o traje especial dentro de las más absolutas garantías de perfecta interpretación.

Tercer piso.

El Encanto

M.E.C.D. 2016

SECCION 2ª

Para quejarse M-8404 si no tiene buen servicio M-8404

DIARIO DE LA MARINA

Para dictar sus anuncios clasificados A-3333 A-1014

SECCION 2ª

AÑO XCVII — Acogido a la franquicia postal — LA HABANA, VIERNES 23 DE AGOSTO DE 1929 — El periódico más antiguo de Cuba — PAGINA TRECE

PRONTO DERRIBO DE LA FUERZA Y DEL EDIFICIO DE GOBERNACION

Por infracción del Código Postal ha sido prohibida la circulación de "La Semana", dando lugar a una protesta

NOTICIAS DE LA SECRETARIA DE GOBERNACION

Ha renunciado al puesto de inspector de la policía secreta el capitán Tejeda y en breve habrá combinación de personal

UNA PROTESTA DEL SR. SERGIO CARBO

La Secretaría de Comunicaciones avisó oficialmente en la mañana de ayer, a la de Gobernación, haber prohibido la circulación del periódico "La Semana", por infringir el Código Postal, publicando láminas inmorales. Ya desde el día anterior dicho Semanario no pudo circular en la provincia de Oriente, por órdenes de la Secretaría de Gobernación, que estimó perjudicial, el artículo de fondo que contenía. La circulación fué detenida en Correos para los pueblos del interior y para los paquetes que habitualmente manda dicho semanario al extranjero.

En la mañana de ayer el señor Sergio Carbó estuvo en Gobernación para protestar de esos actos, sin lograr entrevistarse con el General Delgado. El señor Carbó expresó su propósito de interponer una querella en el Tribunal Supremo.

140 PERSONAS DECLARARON EN EL EXPEDIENTE CONTRA EL SEÑOR PAU

Hasta ayer habían declarado 140 personas en el expediente que se instruye al Alcaide de la cárcel de Mujeres señor Baldomero Pau. La situación de dicho funcionario parece correcta, pues ha podido comprobarse que habitualmente comunicaba a la Secretaría de Gobernación por Correo lo que sucedía en el penal de que es jefe, y de que oportunamente dió cuenta de las apropiaciones de correspondencia que hacía un empleado infiel.

LA INSPECCION DE PRISIONES

El señor Leonard, inspector General de Prisiones, se hizo ayer nuevamente cargo de su puesto, después de veinte días de licencia.

LA MUDANZA DEL CTSTILLO DE LA FUERZA

Los camiones del Ejército realizaron ayer por la mañana el traslado de enseres y mobiliario de la parte del Castillo de la Fuerte situada detrás del edificio de Gobernación, porque en breve será derribada.

LA RENUNCIA DEL CAPITAN TEJEDA

Ayer le fué aceptada la renuncia de inspector de la Policía Secreta, al capitán señor José Tejeda. Ese puesto, de una dotación de dos mil cuatrocientos pesos, permanecerá vacante cierto tiempo, porque hasta ahora el Secretario de Gobernación no tiene candidato para el mismo y además, dará origen a otro movimiento de personal, un poco más extenso en el mencionado cuerpo.

LA LEGISLATURA EXTRAORDINARIA

El doctor José Alberni, representante por Oriente que ayer gestionó diversos asuntos en Gobernación, nos expresó sus deseos de que se efectúe, como está anunciada, la legislatura extraordinaria. Cree que en ella debe tratarse preferentemente de las cajas de jubilaciones que están todas quebradas y además, de los asuntos económicos que plantee el Gobierno.

OCURRENCIAS EN EL INTERIOR

Por telegramas a la Secretaría de Gobernación se dió cuenta ayer de las ocurrencias siguientes:

María Castellanos y Hernández, vecina de Cienfuegos, Tacón número 257, se intoxicó comiendo melón.

María Luisa Suárez González, vecina de Cienfuegos, Velazco número 33, se intoxó gravemente, al tomar un remedio, por habersele equivocado de pomo.

Ramón Oses González, de ochenta años de edad, vecino de Ranchuelo, fué encontrado ahorcado en su domicilio. Fué Alcalde de ese término.

LAS CHAPAS DE LOS CHAUFFEURS

Gobernación envió un telegrama-circular a los Secretarios de Hacienda, Guerra y Marina, Gobernadores, Alcaldes Municipales de la República, Jefes de la Policía Nacional, Secreta, Nacional y Judicial, que dice: El Presidente de la República, ha dictado con fecha 16 del actual el Decreto cuya parte dispositiva dice así:

Primero: Que el artículo primero del decreto de esta Presidencia número 75, de 18 de Enero de 1927, modificado por los decretos también de esta Presidencia números 224, de 19 de Febrero de igual año y 859, de 1o. de Marzo de 1929, se entenderá redactado en la forma siguiente: Todo automóvi de alquiler llevará en el respaldo del asiento del chauffeur fija una chapilla metálica de igual color al de la que se expida para la circulación de vehículo, en la cual se consignará el número de aquella y el ejercicio a que corresponda. Esa chapilla tendrá tres y media pulgadas de largo por una y tres cuarto pulgadas de alto y le serán facilitadas conjuntamente con la chapa de circulación al dueño del automóvil al ser inscripto el vehículo, quedando obligado el conductor del automóvil o el dueño del mismo a colocar la expresada chapilla, tan pronto le sea entregada por la Administración. La Secretaría de Hacienda adquirirá con cargo al crédito que anualmente destina para la adquisición de chapas d circulación para vehículos la chapilla a que hace referencia el párrafo anterior, que será entregada gratis al dueño del automóvil a los efectos expresados anteriormente. Segundo: Que por el presente quedan derogadas las disposiciones y preceptos contenidos en el Decreto 859 de 1o. de Marzo de 1929.

CONTRA LAS DESCARGAS ELECTRICAS

La Secretaría de Gobernación ha hecho el conteo de las personas muertas por descargas eléctricas en Cuba. En el último semestre han perecido 29 en las seis provincias. En vista de esto, el doctor Rosado Aybar sugerirá al General Delgado la conveniencia de que se obligue la instalación de para-rayos en diversos lugares y edificios de cierta altura, por ser peligrosísima la indefensión contra las descargas eléctricas.

MOVIMIENTO DE PENADOS EN LAS CARCELES DEL INTERIOR

Cárcel de Camagüey: Ingresó Jacinto Agón, por juego prohibido; Adalberto Balaguer Velasco, por hurto; Manuel Ley, por hurto; Ildefonso Fernández Fernández, por escándalo público; Manuel Ching, por juego prohibido; Miguel Jiménez Jerez, por hurto; José Serrano López, por hurto; José Interián Domínguez, por estafa; Manuel Ramírez García, por resistencia; Onego Fiz, por asesinato en grado de tentativa.

Cárcel de Remedios: Francisco Santana Pulido, por hurto; Juan Díaz Martínez (a) "Juan Catorce" por infracción artículo 41 orden 213 de 1900; Romualdo Medina Alvarez, por hurto; Estanislao Arencibia, por hurto; Aurelio Valdés Izquierdo por hurto; Julián Jiménez, por hurto; Pedro Pablo Castillo, por hurto; Tomás Rodríguez, por hurto.

Cárcel de Bayamo: Ingresó Enrique Francisco, por hurto; Alejandro Sosa, por hurto; Armando Estrada Arzola, por escándalo público; Arsenio de la Rosa, por rapto; Cecilio Torrez, conocido por "Solano", por rapto.

Cárcel de Gilines: Ingresó Celedonio Ordóñez por hurto; José Domínguez Olosua, por juego prohibido; José Baez Alvarez, por hurto; Pedro Hernández Román, por hurto; Miguel Rubalcaba Cabrera, por hurto.

Cárcel de Holguín: Ingresó Manuel Díaz, por lesiones graves; Manuel Martínez Almaguer, por atentado; Miguel Almaguer, por atentado.

Cárcel de Santiago de Cuba: Ingresó Marcos Antonio Domínguez, por hurto.

Cárcel de Santa Clara: Ingresó Manuel Hernández Dorta, por robo.

Cárcel de Holguín: Libertad de Reynaldo Morales Rynaldo; Manuel Verdecia; Guadalupe Góngora Leyva; Manuel Martínez Almaguer; Miguel Almaguer.

Cárcel de Remedios: Libertad de Antonio Jordán Marrero; Manuel del Río.

Cárcel de Cienfuegos: Libertad de Josefa Rodríguez del Sol.

Cárcel de Bayamo: Libertad de Santiago Arias, conocido por Pérez.

DOS DESTROYERS DE LA ARMADA DE LOS ESTADOS UNIDOS LLEGARAN HOY

Los 125 rotarios que embarcan hoy hacia Miami conducen una bandera cubana con la que obsequiarán a sus colegas floridanos

ORDENES EN EL PUERTO EN RELACION CON LAS REGATAS

En el "Ulua" falleció el Presidente de la Comp. de Electricidad de Costa Rica.—El "Cristóbal Colón" llegó a Vigo.—Del Puerto

EL GOVERNOR COBB

El vapor americano Governor Coob llegó ayer tarde, que trajo carga general y 72 pasajeros entre ellos los señores José Martínez, Agustín Victore y señora, Joaquín J. Palocal, Cayetano Baro, Julia Fernández, Alfredo N. Vázquez, Rafael E. Fernández, Sergio González, Dora Jiménez, Abigail Morales, Rogelio Valdés, Aurora Apodaca, Manuel Revilla, Orlando Piescooltano, Emilia Pérez, Consuelo Rodríguez, Ramón Planiol y familia, José Menocal y señora, Juana Plana, Juan Casanova.

En este vapor llegó el cadáver de la señorita Clemencia Morales Mirabal fallecida en los Estados Unidos y que fué conducida a la residencia de sus familiares para atender a su sepelio que se efectuará hoy.

SALIDAS

Ayer salieron los siguientes barcos el San Jacinto para New York, el Calamares para New York, el Joseph Parrot y Henry M. Flager para Key West.

EL TREN DEL MAR

En la mañana de hoy se espera de New Orleans el ferry inglés Seatrain que trae wagones de carga general.

LOS QUE EMBARCAN

En el Orizaba para New York embarcarán mañana los señores Miguel Zárraga, Jr., José M. Cabrera, Antonio J. Diaz, Carlos López Núñez, José R. Arias, Andrés Ramírez, Julián M. Beato, Severino Caso e hijos, Cira Recio, Matilde López, Emilia Huguet, Manuel S. Rionda y familia, Isaac Mitrani y familia, Mario Vila, Carlos Lamar, María P. Vallesta y familia, y otros.

En el Governor Cobb embarcarán los rotarios de la Habana en número 125 y que son de la Habana y de otras poblaciones de la provincia y que van presididos por el doctor Luis Machado.

Asistirán a una sesión de intercambio rotario que se celebrará en dicha ciudad de la Florida y además a hacer entrega de la bandera cubana que ha sido donada a ese grupo de rotarios norteamericanos.

Además van los señores José M. Gutiérrez, Sofía Gantone, Raoul Suárez, Rodrigo López, doctor Adolfo Aragón y señora, doctor Antonio A. Sánchez Bustamante, Calixto Gavita, Gloria Alvarez y Francisco González.

En el vapor Ebro de la Mala Real Inglesa que llegará hoy de Centro América y seguirá viaje hoy mismo para New York embarcarán los señores doctor Rafael Ferrer y señora, G. Castroverde, Carlos R. Bonet, Isabel Durruti, Pina Rodríguez Castell, Filiberto Cruz y familia, María S. Vidal e hijo, E. N. Robaina, Clara y Angelina Fernández.

EL RIO BRAVO

Ayer llegó de Veracruz el vapor alemán Río Bravo que conduce carga y pasajeros para Alemania.

EL SPAARDAM

También ayer tarde a última hora llegó el vapor holandés Spaardam, que procede de Veracruz y que conduce carga general y pasajeros para Vigo, Coruña, Santander, Boulogne, Sur Mer y Rotterdam para donde seguirá viaje mañana sábado con numerosos pasajeros y carga general que tomará en la Habana.

PARA LAS REGATAS

La Capitanía del Puerto ha dictado las órdenes oportunas relacionadas con las regatas que se celebrarán el próximo domingo en el Malecón disponiendo que ninguna embarcación podrá atravesar la ruta que han de seguir las embarcaciones que compitan en la justa.

BUEN VIAJE

Se lo deseamos a nuestro particular amigo el comerciante de esta plaza, señor Francisco González Mouri, que sale hoy para los Estados Unidos, por la vía de Key West.

El viaje del señor González Mouri está relacionado con los negocios de la razón comercial a que pertenece.

FALLECIO UN PASAJERO DEL ULUA

En la mañana de ayer falleció a bordo del vapor americano Ulua, Mr. Theodore Ernest Zink, Presidente de la compañía de Electricidad de Costa Rica, quien se dirigía a dicho país.

El capitán del Toloa, de acuerdo con la División de la Flota Blanca en la Habana dispuso que el cadáver de dicho financiero fuera embalsamado y depositado en la Habana, hasta ser reembarcado para su país habiéndose pasado cablegramas a sus familiares pidiendo instrucciones.

El médico del Ulua certificó la muerte del señor Zink como producto de una afección orgánica del corazón.

Mr. Zink tenía 60 años de edad.

EL SAN JACINTO

De Veracruz y Progreso llegó en el día de ayer el vapor americano San Jacinto de la Ward Line que trajo carga general, 37 pasajeros para la Habana y 54 en tránsito para Nueva York, para donde seguió viaje ayer.

Llegaron por este vapor los señores Bella Fernández, Ramón A. Alonso y señora, Elena H. Queroz, Miguel Ricoy, Fidelia Losa, Alvaro Regil, Laureano Pérez Videla Méndez, Isaura Velázquez, María M. de Montes y familia.

UNA MULTA

La inspección general del puerto puso ayer a la disposición de la Capitanía del Puerto el bote Tiburón a cuyo propietario le ha sido impuesta una multa de 10 pesos, por infracción del Reglamento del Puerto.

EL CRISTOBAL COLON

Según cablegrama recibido ayer por la agencia de la Trasatlántica española en la Habana, se sabe que el vapor correo español Cristóbal Colón, que procedía de la Habana y Nueva York, con carga y pasajeros llegó felizmente a Vigo el día 21 a las doce de la noche, hora de España, habiendo invertido solamente siete días y seis horas en el viaje entre Nueva York y Vigo.

55 DEPORTADOS EN EL SEYDLEYTZ

Procedente de Galveston llegó ayer el vapor alemán Seydleytz, que trajo cuatro pasajeros para la Habana y conduce en tránsito 99 de ellos 55 que son de distintas nacionalidades y que son devueltos a Europa por las autoridades de inmigración.

DOS DESTRYERS AMERICANOS

Hoy se esperan dos destroyers de la armada de los EE. UU. que vienen a pasar una breve temporada en la Habana.

CONCENTRACION DE BARCOS

Ya se han cursado por el Estado Mayor de la Marina Nacional las órdenes oportunas para que todos los comandantes de buques busquen fondeaderos seguros dado que estamos en la época de los malos tiempos.

Se Firmó un Decreto Concediendo $120.000 Para Pagar a los Jueces Suplentes del Ejercicio Anterior

El Secretario de Obras Públicas acompaña al Presidente de la República en su viaje de pesquería por la costa de Matanzas

A PESCAR

Ayer inició el Presidente Machado una excursión de pesquería con un grupo de amigos íntimos. Como hemos dicho en nuestra anterior edición, la ausencia del Jefe del Estado durará probablemente hasta la mañana del lunes, en que se reanudarán las actividades en la mansión del Ejecutivo.

VISITANTES

No obstante, el Presidente Machado recibió ayer mañana la visita de las siguientes personas.

Secretarios de Justicia, Hacienda, O. Públicas, Comunicaciones, Gobernación y Presidencia.

El ex-Presidente de la República, General Mario G. Menocal, a quien acompañaba el Representante doctor Miguel Angel Aguiar. El General Menocal dió las gracias al Ejecutivo por el reciente nombramiento de que acaba de ser objeto para integrar la Comisión del Azúcar, prometiéndole al Presidente Machado volver a Palacio dentro de unos días, antes de embarcar para su ingenio Santa Marta, a fin de cambiar impresiones sobre los actuales problemas azucareros.

El Secretario de Hacienda, doctor Gutiérrez de Celis, informó sobre su próximo viaje a los Estados Unidos—día 26 del corriente mes—con el propósito de firmar los últimos bonos del financiamiento de los cincuenta millones de pesos. También dió cuenta del movimiento de personal que se ha combinado en la Secretaría de la que es Jefe. Y, además, llevó a la firma del Presidente de la República un decreto concediendo un crédito de $120.000, para pagar a los jueces suplentes que actuaron en el Ejercicio pasado.

El Administrador de la Aduana de la Habana, doctor Miguel Varona; y el interino, señor Joaquín de Oro, dieron cuenta en su visita al Jefe del Estado, de haber tomado posesión el segundo del referido cargo, mientras dure la ausencia del primero, que disfrutará de una licencia, y también embarcará hacia el extranjero, a cumplir una misión oficial que le ha confiado nuestro Gobierno.

El doctor Antonio Arturo Sánchez de Bustamante, abogado consultor de los Ferrocarriles Unidos de la Habana, fué a despedirse por embarcar hacia los Estados Unidos.

El Secretario de Gobernación llevó a la firma el decreto derogando otro por el que se disponía que los chauffeurs de alquiler llevaran chapas con números, en sus gorras.

Hablando con el General Delgado, éste nos dijo que hoy comenzarán las visitas de inspección a los Ayuntamientos de la República, hechas por Delegados Especiales de la Secretaría del Interior, para comprobar la buena marcha de los Municipios.

AGRADECIMIENTO

Siguen llegando a Palacio numerosos telegramas que firman elementos pertenecientes a los organismos de chauffeurs de toda la República, felicitando al Presidente Machado por su actitud de derogar el acuerdo que dispone que los chauffeurs de alquiler lleven números en sus gorras.

Según se nos informa por personas bien informadas, los chauffeurs de toda la isla, en agradecimiento, iniciarán una recolecta, a fin de adquirir un pequeño automóvil de oro, con que obsequiarán al Presidente Machado, para que lo utilice en su mesa de trabajo.

CLAUSURA LEVANTADA

Visita del Jefe de Despacho de la Secretaría de la Presidencia, lo fué ayer el señor Ariza, administrador de una planta de hielo de Holguín, que estaba clausurada por la Secretaría de Sanidad, clausura que se ha logrado levantar.

CUSTODIA DE VALORES

He aquí el texto del decreto llevado a la firma del Presidente Machado por el Secretario de Justicia, relativo a la custodia de cantidades y valores:

POR CUANTO: la importancia y buen ordenamiento en la custodia de dinero efectivo y valores de todas clases, principalmente los expedidos al **portador**, ya tengan la significación de depósitos o fianzas judiciales, ya procedan o no de una orden de los Tribunales de Justicia, aconseja que se confíe tal custodia a un centro oficial que reuna las mayores garantías de seguridad y cuente, al propio tiempo, con suficiente y apropiado personal, indispensable para un rápido, eficiente y pronto despacho de las operaciones consiguientes.

POR CUANTO: en esa virtud y a los fines expuestos ninguna dependencia del Estado ofrece mejores cualidades que la Tesorería General de la República.

POR TANTO: en uso de mis facultades constitucionales, a propuesta del Secretario de Justicia y oído el parecer del Secretario de Hacienda

RESUELVO:

PRIMERO: el dinero efectivo y todos los valores al portador que ingresen en las Zonas Fiscales de la Nación, en concepto de depósito o custodia, se remitirán dentro de un plazo no mayor de dos días a la Tesorería General.

SEGUNDO: la precedente disposición sólo se refiere a cantidades y valores cuyo importe exceda de un mil pesos.

TERCERO: los Secretarios de Justicia y Hacienda quedan encargados del cumplimiento de este decreto.

Dado en el Palacio Presidencial, en la Habana, a 22 de agosto de 1929.

(f.) **Gerardo Machado,**
Presidente.

(f.) **J. M. Barraqué,**
Secretario de Justicia.

INVITACION

Por medio de un atento escrito los Veteranos de la Independencia, Delegaciones de Camarones y del Cobre, en Santiago de Cuba, invitan al Presidente de la República, para el almuerzo-homenaje que esos servidores de la Patria ofrecerán al coronel José González Valdés, Jefe del Distrito Militar de Oriente, el día 24 del presente mes, en los jardines de una fábrica de cerveza de aquella ciudad.

NUEVOS CIUDADANOS

He aquí los nombres de los nuevos ciudadanos cubanos, cuyas cartas de naturalización fueron firmadas últimamente por el Jefe del Estado:

Pedro Chalata, Narciso Blasco, Manuel Blanco, José María Bernardo, Angel Antuña, Ramón Barzana, Narciso Báez, Abraham Braunberger, Genaro Armada, Luciano Bonte, Yeyk Binder, Salomón Berkovicl, Manuel Caldelas, Antonio Barrios, Abraham Brehm.

UN ALMUERZO

Una invitación se ha recibido en Palacio, para el almuerzo que el domingo 25 del presente se celebrará en la casa club del Havana Yacht, en Marianao, en honor de las tripulaciones que tomen parte en las regatas que se efectúen ese día.

DANDO LAS GRACIAS

En carta recibida por el Presidente de la República, y que le dirige la Cámara de Comercio Americana, este organismo le da las gracias por las atenciones recibidas días pasados, con motivo de la visita que sus miembros hicieron a la Escuela Industrial del Reparto Lutgardita, y después, por el almuerzo que en la finca del General Machado les fué ofrecido.

DIPLOMATICO ESPAÑOL

El señor Maldonado, Encargado de Negocios de la Embajada de España en Cuba, cambió impresiones con el Secretario de la Presidencia.

PEREGRINACION

El Presidente de la Columna de Defensa Nacional, ha invitado al General Machado para que asista al acto de la peregrinación que tendrá lugar en el Cementerio de Colón, con motivo del aniversario de la muerte del General Quintín Banderas.

COMERCIANTES

Una Comisión integrada por el Presidente de la Cámara de Comercio de Santiago de Cuba, señor Angel Garry; señor Lucio Fuentes, Presidente de la Federación Nacional de Detallistas; Narciso Pardo, vicepresidente; Manuel Compte, de la Maya, Oriente; Hilario Tolón, de San Luis; y José A. Fornarella, también de la Maya. Estos comerciantes visitaron al Secretario de la Presidencia para solicitar una audiencia del Jefe del Estado a quien desean pedir, en nombre de los detallistas de Oriente y de la Habana, que les sean conmutadas las penas que por infracciones de la Ley de Impuestos, del Uno y Medio por Ciento, les han sido impuestas.

LA COMISION DE SUBASTAS ..

En la última reunión celebrada por este organismo, en los bajos de Palacio, se conocieron y aprobaron las siguientes subastas:

SECRETARIA DE HACIENDA.
Legajo número 530.

La Secretaría contesta informe que le fué pedido por el Tribunal Superior de Subastas, con motivo de escrito presentado por Rambla, Bouza y Cía., acerca de las cintas para máquinas de escribir "Mitvol" y expresa, por los motivos que expone, que debe anularse el renglón a dicho licitador.

SECRETARIA DE O. PUBLICAS.
Legajo número 551.

Suministro de "Carbón Mineral" para la Oficina Central y Jefaturas de Provincias, durante el año económico de 1929 a 1930.

SECRETARIA DE O. PUBLICAS.
Legajo número 543.

Suministro de "Escobas" para la Secretaría y sus Dependencias, durante el año económico de 1929 a 1930.

S. DE SANIDAD Y BENEFICENCIA.
Legajo número 544.

Suministro de "Efectos de Ropa y Vestuario" para la Escuela Reformatoria de Varones, en Guanajay, durante el año económico de 1929 a 1930.

S. DE SANIDAD Y BENEFICENCIA.
Legajo número 540.

Subasta de suministro de "Viandas, Verduras y Frutos del País" para el Hospital "Calixto García" durante el año económico de 1929 a 1930.

SECRETARIA DE O. PUBLICAS.
Legajo número 541.

Subasta de las obras de "Proyecto de Reparación en el techo de las oficinas destinadas a recaudación del Acueducto, y Contabilidad y Bienes", durante el año económico de 1929 a 1930.

S. DE LA GUERRA Y MARINA.
Legajo número 542.

Subasta de suministro de "Carbón Mineral" (Tercera Convocatoria) para la Marina de Guerra, durante el año económico de 1929 a 1930.

S. DE SANIDAD Y BENEFICENCIA.
Legajo número 546.

Suministro de "Pescado" para el Hospital "Calixto García", durante el año económico de 1929 a 1930.

S. DE SANIDAD Y BENEFICENCIA.
Legajo número 547.

Suministro de "Pan y Galletas" para el Hospital "Calixto García", durante el año económico de 1929 a 1930.

S. DE SANIDAD Y BENEFICENCIA.
Legajo número 548.

Suministro de "Leche de Vaca" para el Sanatorio "La Esperanza", durante el año económico de 1929 a 1930.

S. DE SANIDAD Y BENEFICENCIA.
Legajo número 549.

Suministro de "Viandas, Verduras y Frutos del País" para el Hospital de Cienfuegos, durante el año económico de 1929 a 1930.

SECRETARIA DE GOBERNACION.
Legajo número 491.

Subasta de suministro de "Equipos y Materiales para la Confección de Equipos de Penados" para el Presidio de la República, durante el año económico de 1929 a 1930. (Segunda Subasta).

(Quedó sobre la mesa, para realizar una investigación, en la sesión anterior, nombrándose Ponente al Brigadier Consuegra).

SECRETARIA DE GOBERNACION.
Legajo número 494.

Subasta de suministro de "Equipos y Materiales para la Confección de Equipos de Cárceles" para las distintas Cárceles de la República, durante el año económico de 1929 a 1930. (Segunda subasta).

(Quedó sobre la mesa en la sesión anterior, para realizar una investigación, nombrándose ponente al Brig. Consuegra).

S. DE SANIDAD Y BENEFICENCIA.
Legajo número 536.

Subasta de suministro de "Aves y Huevos" para el Sanatorio "La Esperanza" durante el año económico de 1929 a 1930.

S. DE SANIDAD Y BENEFICENCIA.
Legajo número 537.

Subasta de suministro de "Carne y Huesos" para el Hospital de Camagüey durante el año económico de 1929 a 1930.

S. DE SANIDAD Y BENEFICENCIA.
Legajo número 538.

Subasta de suministro de "Leche de Vaca" para el Hospital "Santa Isabel y San Nicolás" de Matanzas, durante el año económico de 1929 a 1930.

S. DE SANIDAD Y BENEFICENCIA.
Legajo número 539.

Subasta de suministro de "Efectos de Ferretería" para la Jefatura Local de Sanidad de Santiago de Cuba, durante el año económico de 1929 a 1930.

S. DE SANIDAD Y BENEFICENCIA.
Legajo número 552.

Suministro de "Efectos de Ferretería" para el Hospital de Dementes de Cuba, durante el año económico de 1929 a 1930.

SALIDA DEL PRESIDENTE

En automóvil, y acompañado del capitán Rodríguez Batista y de su ayudante, Capitán Llaneras, ayer salió de Palacio el Presidente Machado, a las cinco y media de la tarde, a fin de tomar el yacht presidencial "Enrique Villuendas", que lo conducirá por la costa norte de Matanzas, en un viaje de pesquería, en unión del Secretario de Obras Públicas, del Coronel Caldwell "El Inglesito"; y de sus médicos, los doctores Enríquez y Soto. Como decimos más arriba, regresará el Jefe del Estado, a Palacio, probablemente, en las primeras horas del lunes.

VARIOS HERIDOS EN UN ACCIDENTE

Ocurrió al volcar un ómnibus en la carretera de Managua

El omnibus número 5, de la empresa «La Playera», que realiza la travesía de Batabanó a la Habana, conducido por el chauffeur Luis Baluja Martínez y del cual es conductor Ramón Mederos Bolaños, tuvo un accidente en la bifurcación de la carretera de Managua, kilómetro número 10.

A consecuencia del accidente resultaron lesionados de gravedad Juan Torres Mena, de 48 años de edad, vecino de Real sin número en San Antonio de las Vegas; María Luisa Arrazcaeta, de 18 años y con domicilio en Zanja 76; Batabanó; Emilio Delgado Bacallao, de 47 años vecino de Calvario, vigilante número 1072 de la Policía Nacional y Manuel Rivas Balceiro, de 50 años de edad, con domicilio en Managua y menos grave Manuel Abat Reancho, con domicilio en M. Gómez número 36, en Batabanó.

Según manifestaciones del chauffeur Baluja, conducía el vehículo por la carretera mencionada, cuando al llegar al lugar de referencia, se le **rompió la dirección** volcándose en la cuneta, recibiendo los pasajeros las lesiones que cada uno de ellos presentaba, de las que fueron asistidos por el Dr. Cañizares, en el centro de socorro de Arroyo Apolo.

Cada uno de los pasajeros que resultaron lesionados, ratificaron en todas sus partes las manifestaciones del chauffeur, asegurando que el accidente había sido casual.

En vista de las manifestaciones de los declarantes el Juez de Guardia a quien se le dió cuenta de lo ocurrido, decretó la libertad del chauffeur Baluja Martínez.

El omnibus sufrió averias de consideración.

HERIDO EN ESTADO DE EMBRIAGUEZ

Los vigilantes 568, B. Bermudez, y 668, R. Pérez Leo, procedieron al arresto de un individuo cuyas generales se desconocen, por que en estado de embriaguez alcohólica, armado de un garrote trató de herir a Luis Cumbrado Casal, natural de España, de 56 años de edad, vecino de Aguila número 114 y al defenderse este, el desconocido se cayó, ocasionándose al caer sobre el pavimento, lesiones de carácter grave diseminadas por el rostro, de las que fué asistido en el primer centro de socorro. El hecho tuvo lugar en la esquina de Egido y Misión. Cumbrado quedó en libertad por disposición del Juez de Guardia.

UN TRABAJADOR LESIONADO HIZO ACUSACIONES CONTRA UNA COMPAÑIA

Una denuncia por perjurio mercantil.—"El Mexicano" fué acusado de estafa ante los expertos.—Denuncia de lesiones

—Candelaria Amavizcar Rivero, natural de Matanzas, de 24 años de edad y vecina de San Isidro No. 37, denunció en la Sección dt Expertos, la desaparición de su sobrina Caridad San Martín Amavizcar, de 17 años de edad, estimando no sea ajeno a ello su novio Juan Manuel Sotojongo, cuyo domicilio ignora.

—En los Expertos denunció Mateo García Abascal, del comercio y vecino de Venus No. 55, en Guanabacoa, que le vendió café por valor de 48 pesos a Santiago Rey, propietario que fué de la lechería situada en Peñalver y M. González, cuyo individuo ha vendido dicho establecimiento, jurando no tener deudas, tratando de embarcarse para el extranjero.

—Bernardo Dueñas Martínez, con domicilio en J. No. 1, en el Vedado, compareció en la Sección de Expertos denunciando, que en el día de ayer sufrió lesiones de carácter grave en las obras que se realizan en 14 y 5 en el Reparto Almendares, visitando con tal motivo al médico de la Compañía Federal de Seguros, establecida en el edificio Larrea, donde fue asistido, pero al personarse nuevamente ante dicho galeno para que lo continuara asistiendo, se negó a ello, exponiéndole que no estaba inscripto en la póliza de su patrón.

José Rafael Japón y Ramos, propietario de las obras donde el denunciante se lesionó, declaró en la Sección de Expertos, que la mencionada compañía le había estafado la cantidad de cien pesos que él le había abonado por la póliza que ampara a sus obreros, entre los que figuraba el paciente, negándose a que disfrute de los beneficios que por ello están obligados a facilitarle. De esta denuncia se le dió cuenta al Juez de Instrucción de la Sección Primera.

—Ramón García González (a) "El Largo", fue arrestado por acusarlo Pedro Rivas Sastre, vecino de Estrada Palma No. 75, altos, de haberle sustraído un bombillo eléctrico de la escalera de su domicilio, que le fué ocupado. El detenido ingresó en el Vivac.

—Juan Ortega Vega, empleado y vecino de Corrales No. 4, denunció en la Sección de Expertos, que le habían hurtado de su domicilio documentos y prendas por valor de 30 pesos, sin que tuviera sospecha de persona alguna.

—María Sautier y Pralong, vecina de Morro No. 56, fue arrestada por los Expertos Tomás Ruiz y Andrés Betancuort, con motivo de encontrarse reclamada por el Juez Correccional de Santo Domingo, por el delito de estafa, siendo remitida al Vivac por no haber prestado la fianza de cien pesos que le fue señalada para poder gozar de libertad provisional.

—Denunció en la Sección de Expertos Gonzalo González Arostegui, vendedor de billetes y vecino de Almendares No. 4, que el día 20 de los corrientes en horas de la mañana, le hizo entrega para su venta en comisión de nueve fracciones de la Lotería Nacional, a un sujeto que conoce por "El Mexicano", que reside en la Quinta de los Molinos, sin que hasta la fecha haya regresado por lo que se estima perjudicado en la cantidad de dos pesos setenta centavos.

—Una pareja de la Rural, detuvo y presentó ante el oficial de guardia en la Sección de Expertos, a Sebastián Herrero Marchán, vecino de Pasaje Este No. 1, en Santo Suárez y Serafín Macías Valdés, mensajero y con domicilio en J. María No. 20, por haberlos sorprendido cuando entre ambos sostenían una reyerta en el Parque de Albear, formando un fuerte escándalo.

—Denunció en los Expertos Alberto Miranda Urquiza, empleado y vecino de Zenea No. 235, que hace dos meses que el chófer Aurelio Rodríguez Arango, vecino de Desague No. 58, bajos, desapareció con el auto de su propiedad No. 39587, que le entregó mediante el alquiler diario de dos pesos cuarenta centavos, estimándose perjudicado en la cantidad de cuatrocientos cincuenta pesos.

—La policía de la Oncena estación verificó un registro en la casa Flores No. 5, residencia de Pablo Lamadrid, logrando ocupar 29 grandes listas con apuntaciones para la Bola y Charada.

—René Aguila Ortega, chófer del Concejal señor Morán, fue asistido en el Hospital Municipal de lesiones de carácter menos grave diseminadas por el cuerpo, que manifestó le había ocasionado al agredirlo Vicente Díaz Alvarez, mecánico dental y con domicilio en Menocal No. 51, donde tuvo lugar el hecho, haciendo constar el paciente que ignoraba las causas que motivaron la agresión por parte de dicho individuo. La policía de la Décima estación, actuó en el hecho, dando cuenta de lo ocurrido al Juez Correccional de la Sección Cuarta.

EMPLEADOS PETROLEROS EN HUELGA EN LA INDIA

CALCUTTA, India, agosto 22 (A. P.) Unos diez mil empleados de las compañías petroleras Burma, Shell y Standard, se han declarado en huelga. El movimiento en las fábricas de envases de yute ha terminado, pero hay paralizados treinta mil obreros de otras industrias.

POR LA MEJORA DE LA VIVIENDA

Asamblea de la Asociacion de capitanes y pilotos de Cuba

La Asociación de Capitanes y Pilotos de Cuba celebrará esta tarde, a las tres en punto, según la citación que ya hemos publicado, una asamblea general extraordinaria, convocada a fin de tratar del proyecto que le ha sido presentado, y que tiende a la mejora de la clase, protección a las huérfanas y viudas de los marinos mercantes y de guerra.

La Asociación de Capitanes y Pilotos, que preside el caballeroso capitán don Manuel Toca, tiene el propósito de hacer obra patriótica y necesaria, apoyando la iniciativa a que nos referimos, ya que el marino de nuestra raza y de todas las demás, puede considerársele factor principal de unión entre los pueblos; resultando de justicia procurar que cuando se encuentre en tierra sin trabajo, tenga un hogar digno de su categoría y de acuerdo con el bien que realizan.

Seguramente los jefes y las tripulaciones de la marina mercante serán beneficiados con el proyecto de mejora de la vivienda, que tiende a construir un edificio en terreno que se solicitará del Gobierno el día 12 de octubre, para conmemorar así el aniversario del descubrimiento del Nuevo Mundo, rindiéndose en esta forma un homenaje a la Madre Patria, y pensando, a la vez, en el engrandecimiento de Cuba, con verdadera dedicación, por medio de obras útiles y necesarias.

INAUGURADA LA FERIA DE OTOÑO

Gran afluencia de comerciantes de las tres Américas a Leipzig

LEIPZIG, (Alemania), Agosto 22. (AP). — Hoy fué inaugurada la Feria de Otoño de Leipzig, con gran afluencia de comerciantes de las tres Américas, deseosos de hacer sus compras de invierno y Navidad.

En los 61 grandes edificios de la exhibición están representadas todas las producciones de Alemania, desde la más importante a la más insignificante. La sección más importante es la textil y de maquinarias textiles, aunque las de cueros y pieles, joyería, zapatos, porcelanas, muebles, radio y productos químicos también son muy grandes.

La Feria estará abierta hasta el 31 de agosto.

38 VICTIMAS, DE GRAVE ACCIDENTE

Ha ocurrido éste al chocar ayer dos trenes en Austria

VIENA, Ag. 22 (AP).— Cuatro personas perecieron y 34 están heridas, como resultado de un choque de trenes en Schwarzach (Vorarlberg). Muchos de los heridos se encuentran en grave estado y todos los muertos son europeos.

La colisión ocurrió entre Schwarzach y Lifran, en Corintia, cuando el expreso de Praga-Linza-Venecia chocó con un tren local procedente de Spital.

OTRAS NOTICIAS DE LA UNIVERSIDAD

JUBILADO

Le fué comunicado en la mañana de ayer al señor Rector, que por fallo de la Audiencia de la Habana y por su propia voluntad, ha sido jubilado el profesor universitario, doctor Juan J. de la Maza y Artola.

OPOSICION

Ha sido sacada a oposición la cátedra de "Historia del Ornamento" de las Bellas Artes, de la Escuela de Arquitectura, de la Facultad de Letras y Ciencias de la Universidad de la Habana.

EL DIA DEL GRADUADO

Continúan los preparativos para el gran acontecimiento que tendrá lugar el 9 de octubre en nuestra Universidad, al reunirse en la misma más de 10.000 graduados del Alma Mater. El doctor Bock, nos ha informado que la comisión organizadora ha obtenido un precio para los graduados de provincias, que vengan a la Habana, en lo que a alojamiento en esta ciudad se refiere.

LAS REDUCCIONES EN LOS SALARIOS

Declarada con lugar la petición de los dueños de las fábricas

MANCHESTER

DIARIO DE LA MARINA

FUNDADO EN 1833

DIRIGIDO HASTA 1919 POR DON NICOLAS RIVERO Y MUÑIZ

Editado por la Compañía DIARIO DE LA MARINA (S. A.), cuyo programa consiste "en la defensa de los intereses generales y permanentes de la Nación cubana, de los especiales de la colonia española establecida en la misma y de la unión y armonía entre los diversos elementos que conviven en el país".—Art. 1o. de los Estatutos.

OFICINAS: Nueva York . . . . . Broadway at 71 St. Habana . . . . . Prado 103

PRECIOS DE SUSCRIPCION:

HABANA		PROVINCIAS		EXTRANJERO	
1 mes	$ 1.60	1 mes	$ 1.70	1 año	$ 21.00
3 idem	" 4.50	3 idem	" 5.00	6 meses	" 11.00
6 idem	" 9.00	6 idem	" 9.50	3 meses	" 6.00
1 año	" 18.00	1 año	"19.00		

Esta suscripción sólo da derecho al número de los domingos.

SUSCRIPCION DOMINICAL:
Sólo para el extranjero
(Países comprendidos en la Unión Postal).
6 meses . . . . . $ 4.20
1 año . . . . . " 8.40
(Países no comprendidos en la Unión Postal).
6 meses . . . . . $ 6.00
1 año . . . . . " 10.00

TELEFONOS:

Anuncios clasificados y de suscriptores	A-1014 A-3333	Imprenta	M-9665
Quejas de suscriptores	M-8404	Deportes	A-4733
Redacción	A-0301	Departamento de Radio	M-7714
Anuncios Administración	A-5334		

Posibilidades Industriales

EN la reciente visita que a la Escuela Técnica Industrial realizaron los miembros de la Cámara de Comercio Americana, uno de los visitantes, complacido por la organización del nuevo plantel de enseñanza, hubo de expresarse así: "Pronto no tendrá razón de existir la Cámara de Comercio Americana, porque todo se fabricará aquí en Cuba. Y viviremos mejor". Hay, indudablemente, en estos conceptos un optimismo elevado al grado superlativo máximo. Pero encierran también, pese al desbordamiento de la ponderación, una verdad de incontrovertible certeza. El fomento de nuestras actividades industriales, si se acopla a los límites del racional aprovechamiento de nuestros recursos propios y se encauza por rutas distintas a las seguidas con respecto a la producción de azúcar, no nos dispensará de continuar siendo buenos clientes del mercado norteamericano para el consumo de muchos artículos que sus grandes centros manufactureros pueden suministrarnos en condiciones más ventajosas que si los fabricásemos aquí. Pero encauzadas las actividades de ese orden con un criterio racional, es innegable que nuestra economía colectiva recobraría su perdido equilibrio y viviríamos mejor.

De la capacidad productora del país en sectores desvinculados de la caña y el tabaco, tenemos algo más que promesas. Durante el último cuarto de siglo se ha intensificado nuestra vida industrial, fenómeno tanto más estimable cuanto que se ha realizado a pesar de un régimen arancelario exprofeso establecido para dificultar su ocurrencia, y haciendo frente a las bonificaciones que el tratado de reciprocidad con los Estados Unidos concede a los productores de las industrias norteamericanas. Si con los viejos aranceles, que otorgaban mayores franquicias a ciertos artículos elaborados que a la materia prima para su elaboración, hemos podido descollar industrias como las de la fabricación de cervezas, zapatería, cordelería, perfumería, jabonería, fundiciones de hierro y bronce, pastas alimenticias, sombrerería, y tantísimas otras, y si en competencia con la capacidad manufacturera de la gran república hemos podido producir muchos artículos similares a los suyos, sobran razones para que ahora, con los nuevos aranceles y constreñidos por la quiebra de nuestro principal producto exportable, se centupliquen nuestros esfuerzos industriales con mayores perspectivas de seguro éxito.

El incremento de la capacidad productora del país por nuevos derroteros tiene una firme base en esa Escuela Técnica que en breve iniciará sus labores. A establecimientos de ese género debe Alemania, en parte principalísima, la superior capacidad de trabajo de su población, la organización de sus industrias, la actividad de su comercio y la disciplina con que ha metodizado sus energías en todos los órdenes de las actividades prácticas y fecundas, circunstancias que le han permitido reaccionar con éxito de sus descalabros bélicos y consolidar una situación económicamente más pujante que la de sus vencedores en la gran guerra. La enseñanza técnica industrial abre a nuestra juventud ingentes posibilidades de mejoramiento, y al país cubano ofrece recursos promisorios para el acrecentamiento de su bienestar colectivo.

Sin aspirar ni mucho menos a bastarnos a nosotros mismos en todo y para todo, encerrándonos dentro de los estrechos moldes de un nacionalismo económico aislado y a la postre aniquilante, puesto que viviendo de nuestra propia subsistancia, destruiríamos la base del comercio, que consiste en comprar y vender, y acabaríamos por consumirnos o retrogadar a las costumbres primitivas del trueque de productos, poseemos recursos y aptitudes suficientes para ordenar la economía nacional sobre algo más consistente que el simbólico terrón de azúcar. Apenas iniciada la elaboración de grasa vegetal en cantidad estimable, se ha comprobado que carecemos de la materia prima suficiente para alimentar esa industria, pese a la circunstancia de ser un cultivo propio de nuestro suelo el de los frutos oleaginosos adecuados para el caso. Esto nos demuestra que, aun prescindiendo de empresas manufactureras de problemático éxito, tenemos un inmenso campo virgen que nos brinda ubérrima cosecha por partida doble, ya que al fomento industrial se une el desarrollo agrícola, ofreciéndonos, en este solo sector del consumo de grasa, la seguridad de colocar en el propio mercado, libres de amenazas o de agresiones arancelarias, productos por los que actualmente sufragamos al extranjero más de una decena de millones de pesos.

No sólo debemos sino que podemos reconstruir la economía colectiva con gran provecho y sin la desatentada pretensión de suprimir nuestro intercambio comercial con los demás países. Se trata sencillamente de no vivir, como ahora, a expensas de una sola gran industria desarrollada en condiciones desventajosas para los intereses y conveniencias nacionales y sujeta a crisis constante y periódicamente repetidas. Con nuestras actividades industriales racionalmente desarrolladas, esto es, siguiendo derroteros distintos a los emprendidos para inflar la producción de azúcar al grado que tantísimas desazones e inquietudes nos origina, continuaremos siendo buenos clientes de nuestros estimados amigos y excelentes vecinos del Norte, y es posible que también ellos sean buenos clientes nuestros por concepto de algunas de las nuevas industrias cubanas. Continuarían así las relaciones económicas que nos vinculan a la gran república. Los remolacheros y cañeros de allá se librarían de la pesadilla que parecen experimentar por los azúcares producidos a bajo costo. Y nosotros, incuestinablemente, viviríamos mejor.

LOS CICLONES

POR GABRIEL CAMPS

TAL vez no sea inútil realizar un estudio estadístico de los ciclones que han afectado a la Isla de Cuba en los últimos 62 años.

De ese modo nos parece que podríamos apaciguar, aunque sea levemente el ánimo alterado de nuestros convecinos por el triste recuerdo del ciclón del 20 de Octubre de 1926; y por el que azotó otro año, las risueñas campiñas de las Antillas hermanas: y las de la Península de la Florida, en los Estados Unidos.

Nos servirá de preciosa fuente de información el *Catálogo de Ciclones en la Isla de Cuba de* 1865-1926, del P. Gutiérrez Lanza, del Observatorio de Belén, que con afectuosa dedicatoria nos envió oportunamente el ilustre observador.

Emplearemos el diálogo para una mejor comprensión y, especialmente, para mayor facilidad nuestra.

Pregunta:—¿Cuántos ciclones ha sufrido Cuba en esos 62 años?

Respuesta.—Ochenta y cuatro.

P.—¿A más de uno por año?

R.—Exactamente.

P.—¿Cuál en la parte de Cuba más castigada por la tormenta?

R.—El peligro mayor reside en la mitad Occidental de la Isla, desde las *Villas* al Cabo de San Antonio. Es menor en Camagüey y Oriente.

P.—¿Todos esos ciclones han sido provocados por el viento?

R.—No. Hubo un buen número de tormentas giratorias, en las cuales los vientos no pasaban de una fuerza moderada. Hay ciclones de *viento* y ciclones de *lluvias* torrenciales. Existe, pues, el factor lluvia y el factor viento.

P.—¿Cuáles son más temerosos?

R.—Los temporales de viento son de más cuidado. No obstante, los destrozos que causó el temporal del 1926 en la Isla de Pinos, hubiesen sido menores sin las lluvias a cascada que acompañaron al viento. El agua empapó las antiguas, vetustísimas paredes de argamasa sin cemento y esas primitivas construcciones, aflojados los ladrillos, vinieron a tierra. El agua, a chorros continuos, humedeció las raíces de las palmas, aflojó la base de sustentación y vinieron necesariamente al suelo, de donde nacieron. Por eso el ciclón referido debiera apodarse el «tumbador de palmas». Así que bien podemos decir que es tan mala Juana como su hermana. Viento y agua, *malum signum*.

P.—¿Qué meses son los más castigados?

R.—Septiembre y Octubre, aunque los ha habido en Mayo y en Noviembre.

P.—¿Son espantosos los ciclones?

R.—El perro es bravo y el león es fiero. Pero el perro con cadena no es lo mismo que suelto; y el león de Don Quijote nos hizo ver que no suelen ser tan fieros como los pintan. «Ciclóncitos» llama el P. Gutiérrez Lanza a muchos de ellos y yo añadiré que, gracias a Dios, hasta el presente, los ciclones de las pasadas seis décadas, no acreditan ese adjetivo de «espantosos», ya que no debe generalizarse nunca «ad unum omnes» y que una nube no hace verano.

P.—Está eso un poco obscuro, explíquese usted mejor.

R.—Pues verá usted. En esos 62 años verdaderos ciclones capaces de infundir pavor en el ánimo sólo hubo 37; entiendo que debe temerse a la tormenta cuando la tormenta es amenazadora, y eso bien pronto lo conocemos todos por el instinto natural. Los Observatorios, la técnica, ha clasificado como ciclones ventoleros, que en el campo conocemos por «vientos plataneros». De modo que quitando de los 84 ciclones que nos da el Catálogo de Belén 37, tendremos ciclones temerosos solo 47 lo que atenúa, como bien se comprende, la mala fama de Cuba como lugar de ciclones.

P.—Sírvase poner un ejemplo aclaratorio.

R.—El año 1878 tuvimos un ciclón moderado cuyos estragos se sintieron sólo en la Florida y en New York.

Y el año 1879 tuvimos otro el 4 de Octubre, del que dice el Observatorio: «Ciclón muy flojo, cruzó por Pinar del Río, el cual se organizó mejor en el Golfo y probablemente fué el mismo que tantos daños causó «en España». De suerte que estos ciclones fueron más americanos y españoles que cubanos.

P.—No hay duda, siga usted con otro ejemplo.

R.—Verá usted como ha habido ciclones beneficiosos que casi lo inclinan a uno a exclamar: ¡Bendito ciclón!

Oiga usted cómo fué el ciclón de agosto de 1890: «Ciclón moderado, pasó por el Sur de la Isla, dándonos copiosos chubascos a lo largo de la Isla desde Santa Clara a Pinar del Río con vientos moderados» y añade el P. Gutiérrez: «fué más bien beneficioso».

R.—No en balde decían los antiguos «año de ciclones, año de doblones». Y en la Isla de Pinos, por la que usted se interesa tanto, ¿se sufre mucho por los ciclones?

R.—Menos que en cualquiera otra parte. Los ciclones temerosos son los que afectan a los paralelos 22 y 24, que es donde se hallan las más importantes poblaciones de Cuba, pues ya sabemos que el territorio más castigado es el comprendido entre las Villas y el Cabo de San Antonio. En ese sector están la Habana, Matanzas, Pinar del Río, Cárdenas y Cienfuegos. Las otras ciudades importantes están fuera de él, lo mismo que la Isla de Pinos, que está más abajo del paralelo 22 casi en la misma situación que Trinidad, que Júcaro y que Nuevitas y que toda la provincia oriental. Los vientos son más de temer en la Habana que en ninguna otra parte, porque hay además más gente y más construcciones. En la campiña se encuentra defensa para el resguardo y la retirada porque hay más espacio.

P.—¿Quiere decir que en la Habana siempre, en la época, hay ciclones?

R.—No, no quiere decir eso. En los 62 años sólo ha habido en la Habana 17 ciclones y algunos poco intensos. Los hubo en 1865-1870-1875-1876-1887-1888-1890-1892-1894-1896-1897-1898-1906-1909-1910-1924-1926. De esos sólo hubo «once» ciclones importantes, los otros fueron «ciclóncitos».

P.—Vuelva con los ejemplos, que me interesa.

R.—El de 1926, que usted recuerda, fué bravo. El de 1888 fué bravísimo entró por Sagua y Caibarién y salió, después de pasar por la Habana, al Golfo entre Mántua y la Ensenada de Guadiana; causó bastantes víctimas y estragos.

El de 1910 fué iracundo, «ira furor brevis», en la Habana, en Matanzas y en Santa Clara.

En cambio, el de 1887 se redujo a lluvias torrenciales y vientos moderados. El de 1894 fué de vientos arrafagados y de lluvias desde el Canal de Yucatán hasta Santa Clara.

En el de 1896 se sintieron vientos en la Habana de más de 60 millas por hora y chubascos, sin daños de consideración. Ya se nota, como siempre, viene el tío Paco con la rebaja.

Véase lo que sacamos del Catálogo:

Década de 1865 a 1875

Hubo cuatro huracanes, y no se menciona a la Isla de Pinos.

Dos en 1870: uno por Matanzas y otro por Bahía Honda.

El de 1873 por el Cabo de San Antonio.

El de 1875 afectó a toda la Isla de Cuba, pero sintiéronse sus efectos por Norfolk y Tejas, en los Estados Unidos.

Década de 1875 a 1885

El de 1876 fué en el mes de Septiembre, por la Punta de Maisí.

El de Octubre del mismo año pasó por la isla Gran Caimán y se metió en Cuba por la Ciénaga de Zapata.

El de 1880 por Jamaica, Santiago de Cuba y Camagüey.

El de 1882 por Caibarién.

En la Habana, chubascos.

En la Isla de Pinos, nada.

Década de 1885 a 1895

El 86, ciclón intenso por Cabo Cruz y otro por la Trocha, Sancti Spiritus y Caibarién. El 87, procedente de Barbadas, pasó por el Sur lejos de la Isla de Cuba. El 88 pasó por el extremo Sur de Pinar del Río, por Mántua y la Bahía de Guadiana. El 92 fué desastrosa la perturbación por Matanzas. El 94 por Santa Clara. Ciclón por Pinar del Río y por Sagua. Nada en la Isla de Pinos.

Década de 1895 a 1905

En Agosto de 1895 por Pinar del Río: ciclóncito. En Septiembre del mismo año, pasó por el Canal de Yucatán. Y en Octubre, y van tres, por Santa Clara y Sagua la Grande.

En 1896 agua y vientos aciclonados en toda la Isla de Cuba. En 1897, vientos racheados por Pinar del Río, en Septiembre y en Octubre ciclón por Tunas de Zaza, donde hubo inundaciones, sin pérdidas de vidas.

En 1898, ligero ciclón, que hizo naufragar en la costa Norte de Pinar del Río la goleta «Kate», que había salido de Cayo Hueso con un cargamento para las fuerzas del general José Miguel Gómez, en Sancti Spiritus. En 1899, 1900, 1901, ligeras tormentas. En 1904 y 1905 algo fuertes. Nada en esta década en la Isla de Pinos.

Década de 1905 a 1915

En 1909 hubo un ciclón de regular intensidad en toda la Isla de Cuba. Entró en ella por su extremo oriental, salió al Caribe por Camagüey, pasó por el Sur de la Habana hacia el Canal de Yucatán. Considerables daños en ambos extremos de la Isla. y pérdida de bastantes embarcaciones, entre ellas el vapor «Nicolás», en la Isla de Pinos.

En Octubre de ese año se metió el ciclón entre Cuba y Haití. Pérdida del vapor «María Herrera».

El ciclón del año 10 se sintió, mayormente, en Matanzas y Santa Clara. Fué importante.

El año 1911 ciclón moderado que salió por Cabañas.

El 1912 por Santiago de Cuba.

El 1913 por el extremo occidental de Pinar del Río.

Década de 1915 a 1925

El 1917 fuerte ciclón: pasó por la Isla de Pinos y salió al Golfo por Puerto Esperanza.

Los años 1920, 1921, 1922 y 1923. no hubo ciclones.

El año 1924 fuerte huracán en el golfo de Honduras, por los Remates de Guane.

Después de 1925

El de 1926, que todos recordamos, y que se inició entre las islas de Swan y Gran Caimán, pasó por la Isla de Pinos, se coló por Cajio y Batabanó y como una flecha pasó por el Oeste de la provincia de la Habana. afectando en mayor proporción a Güira de Melena, Quivicán, Managua y Santa María del Rosario, para salir al mar por Bacuranao.

Queda probado, por el intachable testimonio del Catálogo de Belén, que la Isla de Pinos es, de los lugares más inmunes a las tormentas giratorias ya que, recuérdelo, una nube no hace verano.

Tres ciclones en 62 años, no es mucho que digamos.

Si en 62 años sólo ha sufrido la Isla del Tesoro dos ciclones y un ciclóncito, ¿no es evidente que no debe acariciarse esa fobia deprimente, del miedo al ciclón? ¿No es vicioso generalizar?

Ahora bien, ¿fué, en rigor, intenso el ciclón del 26? Como representación mental, sí; por sus efectos no tanto, y menos con relación a la Isla de Pinos.

Nosotros llegamos a la Isla poco después del ciclón.

¿Qué hay? preguntamos. Y se nos contestó que no quedaba títere con cabeza. Esto nos tranquilizó porque sabíamos muy bien que lo que no había en la Isla eran títeres.

Nueva Gerona tiene tres o cuatro calles, cuyas casas puede ver en pie, el viajero curioso que se dé una vuelta por ese paradisíaco desierto. Intactas. Las otras casas son de guano, bohíos más o menos débiles. La iglesia parroquial se cayó tan larga como era y otras casas también; pero, ¿por qué? ¿Por qué en Santa Fe arrasó el huracán? Eran paredes que tenían ganas de caerse. Este chiste es del P. Gutiérrez. La argamasa o mezcla que se usó en esas construcciones era muy mala, pésima, y no se conocía el cemento: en lugar de arena usaban los antiguos, en las mezclas, tierra formada por gránulos de roca: las casas de los americanos de techo de papel o de zinc, sin cimentación, sin trancas, sin precauciones de ninguna clase, las voló el viento. Y así y todo muchas quedaron enhiestas con las abolladuras consiguientes. Las casas de mampostería tenían más de un siglo.

Tenemos especial empeño en quitar a Cuba, el tópico de los ciclones. Ni en Cuba hay más calor que en otras partes, ni los niños se destetan con cabos de tabaco, ni las mujeres duermen la siesta en balances abanicadas por negritos, ni los ciclones son más temerosos, ni siquiera tanto, que las erupciones volcánicas, las inundaciones, los terremotos, los huracanes, las tramontanas, los tifones, y los otros fieros males que sufren otros países. Y no hablemos de los rayos. Tengan precaución los habitantes y dejen a las ventoleras que solas vayan y, por lo demás, Dios proveerá.

No creemos que deba darse importancia decisiva a la destrucción de propiedades, pues todos vimos que el sufrimiento que estas experimentaron, debióse principalmente a la infracción de las ordenanzas, en materia de construcciones. Techos de zinc sin clavar, tejas francesas sin amarras, casas sin cimentación, barandajes de cemento medio sueltos, postes de teléfonos y telégrafos clavados en el suelo, casas sin más cerraduras que los «Yale» americanos, lucetas flojas, casas abandonadas con puertas abiertas, ventanas sin más resguardo que vidrios sujetos por puntillas o tela metálica, chimeneas sin vientos, necesariamente tenían que volar como plumas.

Los árboles de las carreteras y las palmas, ¿cómo no habían de acostarse, si el terreno quedó «enchumbado» por los torrentes de agua?

Lo importante, lo temeroso, son las pérdidas de vidas. Y estas han sido, por fortuna, muy pocas en los 62 años del catálogo. Años de un muerto, años de dos, y fuera de las catástrofes en el mar, siempre pocas.

Del catálogo resulta que de los 84 ciclones sólo hubo pérdida de vidas en 25 y comprendemos en estos los de dos o tres bajas, que bien pudieran omitirse, a los efectos de la estadística.

Y no se puede quitar fuerza probatoria al Catálogo, si nos atenemos a las siguientes expresiones del Padre Gutiérrez: «Afortunadamente, desde el año 1875, se puso esmerado empeño en recoger de la prensa diaria. cuantos informes o descripciones aparecían en sus columnas, relativos a temporales de todo género sentidos en la Isla o en aguas adyacentes; y todos esos recortes se conservan coleccionados por orden cronológico y forman ya ocho grandes volúmenes en folio de 400 páginas cada tomo».

Concluyamos con las palabras del Padre Gutiérrez Lanza, en su elegante explicación del «ciclonazo» del año 26: «Muchas de estas desgracias de mar y muchas también de tierra, creemos que se deben a «la imprevisión». No se tomaron todas las medidas que la prudencia y los «Observatorios» aconsejaban. Es verdad, la población en general se preparó debidamente a la lucha, y gracias a esa preparación se evitaron desgracias sinnúmero; pero hubo también quienes no dieron crédito a la gravedad de la amenaza, anunciada insistentemente por nosotros e igualmente por el Observatorio Nacional y el Weather Bureau. La lección, aunque muy cara, puede ser altamente provechosa».

Los vocablos «imprevisión», «prudencia». «medidas», lucha», «lección provechosa», denuncian, por boca de nuestro gran meteorólogo, que con los ciclones podemos tenérnoslas tiesas, y esto consuela y vigoriza.

Preparen trancas, cerraduras, pestillos y, si se puede, refuercen con cemento las partes débiles, y déjenlo venir. Que Belén, el Observatorio Nacional Swan y el Caimán Grande están ¡alerta!

No hemos expuesto los hechos anteriores por mera curiosidad, sino con un fin algo más prosaico, dado que se confunde la prosa con lo útil.

Queremos llamar la atención de nuestros explotadores agrícolas, que si la siembra, sobre todo de frutales y café gozan de cierta inmunidad para sus flores, entre los paralelos 20 y 22 en que están la Isla de Pinos y todo Camagüey, menos Morón y Ciego de Avila, y la provincia de Oriente toda, es en esos sectores donde deben sembrarse esas especies agrícolas.

En la parte Norte, que es la más cercana al Trópico de Cáncer como Pinar del Río, Habana, Matanzas y Santa Clara, son aquellas siembras más inseguras. No sembraríamos naranjas, ni frutales, en ese sector. Y véase la necesidad que tenemos en Cuba, de un plano o croquis agrícola, aunque sea.

MILITARISMO

POR LUIGI BARZINI

LA batalla que se avecina en el Senado entre los defensores de la Administración Hoover y el grupo favorable a una gran marina, será una de las más patentes demostraciones parlamentarias de un fenómeno absolutamente nuevo en la historia americana. Se trata de la afirmación de un partido militar el el cual tuvo origen en la guerra, y cuya fuerza, solidarizada con las más importantes organizaciones cívicas y patrióticas ya ejerce una gran influencia en la vida pública de los Estados Unidos.

Dijimos partido, porque no se trata de una verdadera formación político, sino de un estado mental difuso que encuentra expresión en los técnicos y en los profesionales militares, y sobre todo en los almirantes que hacen de la marina una cuestión máxima de prestigio para la Unión Americana en el mundo.

Las revalaciones de los fuertes gastos militares de los Estados Unidos, los cuales la Administración Hoover quiere reducir de acuerdo con su programa económico, han puesto de relieve este nuevo fenómeno. Los Estados Unidos cuentan hoy con un ejército gigantesco, si calculamos que además de los soldados existen las guardias nacionales, los voluntarios, los estudiantes y las reservas civiles, amén de que las nuevas generaciones universitarias tienen la obligación de hacer metódicos ejercicios militares. Toda esta fuerza suma algo más de millón y medio de hombres, e integran el núcleo potente de la defensa militar del país. En el verano por ejemplo, los campamentos militares se ven muy frecuentados por profesionales y hombres de negocios. Sin embargo, no es el ejército la principal preocupación de la minoría militarista. Los Estados Unidos no tienen problemas de fronteras dignos de parangonearse con los de las naciones europeas. El mar es el que hace sentir a esta nación la relatividad de su potencia, y por lo tanto es en la marina donde se polarizan los nuevos ideales del orgullo nacional. No es de sorprender, pues, que el desagrado de los círculos navales y militares ante las reducciones propuestas por Hoover terminen por encontrar eco en el Congreso, donde probablemente se impugne la decisión del Ejecutivo como excedida de los límites marcados por las prerrogativas presidenciales.

Hay un fuerte argumento popular en favor del desarme naval: la reducción de los impuestos. De este argumento Hoover está dispuesto a valerse enérgicamente para llevar a cabo su programa de gastos sociales destinados aliviar el mal de la desocupación llamada tecnológica, ésto es, la desocupación que resulta de las organizaciones científicas del trabajo.

La batalla parlamentaria pro y contra los gastos navales, se espera con justificado interés como prueba de la influencia que han adquirido los elementos y los factores militares en la vida norteamericana.

La Unión Americana que ha crecido bajo el control casi exclusivo de fuerzas económicas, está desarrollando ahora ciertas fuerzas sentimentales imprevistas. Queda por ver si este pueblo, disponiendo de una alsima potencia militar, puede observar esa castidad militar que aun vive en los deseos de los idealistas pero que no existe en la realidad social del país. Surgen nuevas finalidades económicas mientras se imponen nuevos problemas militares. Y parece dudoso que el desarme sirva de fórmula milagrosa para resolver el problema de la estabilización de la prosperidad americana.

Nueva York, agosto de 1929.

Copyright 1929 by Fallas Feature Syndicate.

A TRAVES DE LA VIDA

POR HECTOR DE SAAVEDRA

INTERVIEW

París. (Hotel de «Deux Mondes).

SE recordará que el Director de este periódico me telegrafió al Ducado de Luxemburgo dándome cita en París, en el hotel de «Deux Mondes» donde habita, para celebrar una importante conferencia.

Me dirigí ayer a la Avenida de la Opera, donde está el lujoso albergue y encontré al Dr. Rivero en amable compañía: el Sr. Hill, el Sr. Carreras, el coronel Beltrán... Cuando estuvimos solos el Director me dijo gravemente:

—Deseo hacer unas declaraciones...

—¡Otras más!— exclamé yo. —¿A propósito del Marquesado? Pero no veo el banquete.

—Te quedarás a almorzar con la familia.

Era una buena perspectiva, la sociedad de la bella señora de Rivero, que será siempre, con título o sin él, una linda marquesa; así es que mejor predispuesto me preparé al suplicio literario.

—He estado en España— prosiguió el Director—, vengo de San Sebastián y he visto a Asuero!

(La Sagrada Escritura menciona de este nombre a un rey de Persia, cuya identidad no está bien determinada).

—¿Es Darío o Artajerjes Longomans?— pregunté con el interés de un repórter.

—Es vascongado o cosa así. Continúa...

—¿Qué?

—Las preguntas, pues...

—¡Ah! ¿Es una interview? ¿Y para eso he abandonado a la Duquesa? En fin, ¡qué remedio queda!

—Es la moda, hay que seguir la corriente.

—¿Conque el Dr. Asuero es vasco?

—Como un pelotari. Saca del 7.

—¿Es amable? ¿Qué perfume prefiere? ¿Cuál es su autor favorito?

—No sé. Cuando fuí presentado a él por el Cónsul de Cuba, estaba comiendo cacahuets. Me extendió la mano y me preguntó naturalmente: ¿Usted, qué tiene? Le iba a decir: Nada. Pero como deseaba penetrarlo le respondí: Padezco de un «tic». Y le hice una mueca que me sirve a veces para retardar una contestación. También suelo darle un puñetazo cariñoso al amigo con quien estoy hablando.

—Conozco esos «trucs» por experiencia— le interrumpí respetuosamente.

—Bueno. Me aseguró que me curaría y que me pondría a «29 iguales». Que sentía por mí grandes simpatías y que dispusiera de él.

—¡Magnífico! Tengo deseos de cambiar de profesión. ¿Me quiere recomendar?

—Ya hice que nombrara su Ayudante de Campo al doctor Palma.

—¡Qué oportunidad he perdido! ¿Y la dolencia de usted?

—Salí de la silla tan bueno como me había sentado y por una semana no he hecho gesto alguno.

—¿Tiene popularidad el Dr. Asuero?

—Como la de Miguel Mariano.

—¿Cura de veras?

—Yo creo que sí; sólo que hay quien quiere quitarse una pasión desgraciada y otros que se figuran que con el trigémino se gana a la lotería...

—¿Hay algún bluff?

—¿Dónde no existe? La vida no tiene interés sin la exageración. Chambombian, Voronoff, y otros tantos, han sido personajes célebres.... y sinceros.

—¿Me puedo retirar?

—Está terminada la interview. Pasemos al comedor.

PORVENIR DEL CHOTEO

Por ANTONIO ESCOBAR

HE oído contar que cuando el dictador venezolano Castro estuvo en la Habana, después de su caída, se le aparecieron en el hotel tres jóvenes de buen porte que iban, según le dijeron, a saludarle con respeto y a manifestarle cuánto admiraban sus dotes de gobernante y simpatizaban con su infortunio. A lo cual contestó el tirano andino con apretones de manos y palabras de agradecimiento. Hubo una pausa; y entonces uno de los visitantes, dijo a Castro:—¿Por qué no se afeita usted ese bigote?

Y sin aguardar la respuesta los tres se retiraron prestamente. Eran unos choteadores cubanos de los más agresivos y, como dicen aquí "eficientes".

He recordado esto al leer la conferencia de Jorge Mañach titulada "Indagación del choteo", que, según creo, es el único estudio hecho y publicado hasta ahora acerca de este tema interesante; estudio en el cual hay muchas ideas, mucha fina observación y mucho poder analítico.

Cuál es el origen del vocablo "choteo"? "Andaluces hay—dice Mañach—que quisieran conectarlo con la voz choto, que es el nombre que se le da en España—y en aquella región particularmente—al cabritillo—"Chotar" del latín "suctare"—significa en Andalucía mamar, y por extensión, conducirse con la falta de dignidad que exhiben los cabritillos en lactancia. El choteo sera, pues, portarse como un cabrito".

A Mañach no le parece imposible esta derivación: ni tampoco que el vocablo venga de una de las numerosas voces africanas que han entrado en nuestra jerga criolla; pero el sabio Fernando Ortiz, autoridad en la materia, no se muestra muy seguro de ello, aventurando tan solo posibles vinculaciones con el lucumí "soh" o "chot"—que se refiere a hablar—y el pongüé "chota", que significa la acción de expiar.

En un Diccionario Castellano Enciclopédico, que tengo a la vista, leo que Chote es un modismo provincial de Cuba sinónimo de "Chayote"; otra tentativa etimológica, contra la cual no protestaría el choteo, si fuese consultado, porque preferiría la ascendencia de un vegetal suculento a la de un apestoso cuadrúpedo.

Mañach expone todos los factores que forman la ecuación del choteo y las variedades de éste; labor muy notable, que se recomienda a la atención de la gente pensadora. Aquí, no puedo hacer más que mencionarla porque el "ars" será todo lo "longo" que se quiera, pero el artículo tiene que ser **brevis**.

Lo que sí he de recoger, porque me ha sorprendido, es que este pensador de talla afirma la "transitoriedad del choteo"; del cual dice que "así como ha sido el resultado de un ambiente, también lo ha sido de un determinado período que ya toca a su fin: el período que pudiéramos llamar de improvisación en nuestra vida nacional".

"Las cualidades—agrega—de nuestro carácter que constituyen los elementos aprovechados por el choteo, son inmanentes, y, aunque no de una irremediable fijeza, sí de muy lenta mudanza. Por mucho que la sangre se diluya y se alteren las costumbres, siempre estará ahí nuestro clima para cuidar de que seamos un poco ligeros, impresionables, jocundos y melancólicos a la vez, y estos serán los elementos de nuestra gracia nativa. Lo que hay que evitar es que esa gracia degenere en choteo, y yo pienso que ello se va logrando por sí solo cada día con el advenimiento gradual de nuestra madurez, con la alteración paulatina de nuestro clima social.

Pero entiende Mañach que no estará de más, poner todo el esfuerzo necesario para activar esa evolución "saturando—dice—nuestro ambiente de aquellas sutiles esencias de respeto que son el antídoto de la burla desmedida. Fundamentalmente esta es una empresa de educación".

Y añade: "Nuestra educación no sólo ha sido defectuosa en cuanto ha dejado de corregir en determinados individuos ciertas inclinaciones psíquicas viciosas que—como la envidia y su derivado el resentimiento incuban el choteo sistemático; sino que, además, ha descuidado ofrecer normas, criterios, perspectivas y alicientes de perfección a nuestra juventud. En nuestros hogares se ha observado, en general, la falta de un verdadero espíritu formativo. A lo sumo ha imperado un ánimo disciplinario; pero de un modo coercitivo y dogmático, sin infundirle al niño hábitos de reflexión que le capacitasen para evaluar por su cuenta. En la escuela y en la Universidad, el excesivo positivismo de una enseñanza de escasísima especificación individual y más atenta a señalar caminos de medro que a descubrir panoramas de cultura, ha privado, también a nuestra juventud de ejercitar el sentido de valoración, de disciplinar su curiosidad y fecundar sus alegrías con el entusiasmo auténtico.

Sin duda será un bien que no se practique el choteo y que no se pase de una guasa moderada; pero convendría tener guardada alguna dosis de él para casos como el de Castro. Se aplicaría a los dictadores extranjeros, que, después de su caída, visitasen la Isla y también a los de producción nacional.

Nueva York, Agosto de 1929.

HOJAS DE ALMANAQUE

JOSE LOPEZ GOLDARAS

PERSONAL, y literariamente era un nombre lleno de defectos; y por eso ahora, con motivo de su muerte, con algunas, no muy numerosas excepciones, ha sido tratado con mal encubierto desdén por la alta crítica que expide certificados de genio, repartiéndoselos pródigamente entre sus miembros, por aquello de que la caridad bien entendida debe empezar por uno mismo. Goldarás tenía el defecto de ser sincero; sencillo; ingenuo; franco; resultaba vulgar. De una vulgaridad que hacía sonreír con generosa conmiseración a los espíritus sutiles; abstrusos; complicados; dobles; contradictorios; complejos. Hombre de escasos, casi nulos conocimientos artísticos y literarios, había tomado por cosa de valor la producción de los que él creyó maestros del decir y del pensar, y de ahí que sus juicios, cuando los exponía, cayeran en el vacío, y no produjeran el efecto que él deseara. En sus polémicas, y varias sostuvo muy importantes en el campo del periodismo, tenía el defecto de ser claro; correcto, gramatical y personalmente; conciso; diáfano; se le entendía demasiado para que pudiera ser entendido; aducía sobradas razones para que pudiera tener ninguna; se basaba en lo que había leído y aprendido, ignorando que la ignorancia en ciertas ocasiones es la que dá la patente de la mayor sabiduría; y que maldito para lo que sirve el conocimiento de lo que no importa conocer. Como poeta, creía en la rima y en el sentido común; y de ahí aquellas sus quintillas fáciles y espontáneas, para uso de ciegos, tanto callejeros como intelectuales. Defectos por todas partes. Además tenía el de la inmodestia. Se había rebujado en la capa de la más estricta modestia, de tal modo, que pasaba entre los hombres como un bulto más, desafiando la vanidad de sus coterráneos. Algunos decían que lo hacía apropósito, para llamar la atención. Quién sabe; nadie es capaz de suponer lo que es un vanidoso que no quiere serlo. Murió sin llegar al convencimiento de sus errores. Sostuvo cosas e ideas que eran una pura filfa; la santidad del arte clásico; el auge del teatro; el mérito y la respetabilidad de ciertos nombres.... De ahí que no fuera nadie en un ambiente en que los otros empezaban a ser, abjurando de esas creencias y libres de esa impedimenta; y de ahí también que algunos, a la hora de su muerte se preguntaran si era alguien; y si merecía la pena de decirse. Piadosamente vamos a juzgarlo como un equivocado. Se fué con su ingenio; con su título universitario; con su buen gusto; con su respeto a los nobles ideales del arte; con su tolerancia; con su bondad; con la que ya no le servía para nada; ejemplo de constancia y gratitud limitadas que hay que abonarle a su cuenta. Los que figuramos en el número de sus errores, lo recordaremos eternamente. Se equivocó con nosotros como con tantas cosas... Yo, en particular, le consagro una hoja en este libro de intimidades que vengo escribiendo hace tantos años: "Hojas de Almanaque". La del 16 de Agosto de 1929...

Federico VILLOCH.

M.E.C.D. 2016

Capablanca le Ganó a Colle y Spielman Suspendió su Partida Con Treybal

Por Magna Vox y Radio Daremos el Próximo Jueves el Match Chocolate-Singer

Doce Hits Dió El San Luis al Pitcher Brant

Jimmy Wilson empujó un jonrón con Butler en base, ganando así el juego

BOSTON, agosto 22 (A. P.) — Los Cardenales le atizaron doce hits a Brandt y ganaron el primero de la serie con los Browns por 5 a 4. Un jonrón de Jimmy Wilson, el catcher del San Luis, en el cuarto, empujando a Butler delante de él, constituyó el margen de la victoria.

Haid fué relevado por Frankhouse en el sexto con dos outs.

SAN LUIS

	V	C	H	O	A	E.
Douthit, cf	5	1	3	4	0	0
High, 3b	3	0	1	1	1	0
Frisch 2b	4	0	1	3	2	0
Bottomley, 1b	5	1	1	11	1	0
Hafey, lf	4	0	1	1	0	0
Holm, rf	5	1	2	3	0	0
Butler, ss	4	1	1	1	4	1
Wilson, c	2	1	2	3	0	0
Haid, p	3	0	0	0	1	1
Frankhouse, p	1	0	0	0	1	0
Totales	36	5	12	27	10	2

BOSTON

	V	C	H	O	A	E.
Welsh cf	4	0	1	4	0	0
Maranville, ss	5	0	0	1	3	0
Richbourg, rf	4	2	2	2	0	0
Sisler, 1b	3	0	1	12	1	0
Bell 3b	4	1	1	1	3	0
Harper lf	3	0	0	0	0	0
Mames (1)	0	0	0	0	0	0
Maguire 2b	3	0	2	1	2	0
Clark (2)	0	0	0	0	0	0
Spohrer, c	4	0	0	6	0	0
Brandt, p	4	1	0	0	4	0
Totales	34	4	7	27	13	0

(1) Corrió por Harper en el 9o.
(2) Corrió por Maguire en el 9o.

Anotación por entradas

San Luis	100	210	010	— 5
Boston	000	112	000	— 4

Sumario

Empujadores: Wilson 2; Butler; Hafey; Frisch; Welsh; Sisler; Bell; Maguire.—Two base hits: Douthit 2; Hafey; Holm; Butler; Sisler; Bell.—Three base hits: Welsh.—Home run: Wilson.—Base robada: Maguire.—Sacrifices: High 2.—Quedados en bases: San Luis 11; Boston 7.—Bases por bolas: Haid 1; Frankhouse 2; Brand 5.—Struck outs: Frankhouse 1, Brandt 4. — Hits a los pitchers: Haid 7 en 5 2|3 innings; Frankhouse 0 en 3 1|3 innings. Dead ball: Frankhouse a Maguire.—Pitcher ganador: Frankhouse.—Umpires: Pfirman; Mc Cormack.—Tiempo: 2.05.

Catorce hits dieron a Owen Carroll en 6 innings que pitcheó

Lo sustituyó Emil Yde, quien no permitió ni un hit en los tres innings finales

DETROIT, Ag. 22. (AP).— Garland Braxton mantuvo los nueve hits del Detroit esparcidos y alcanzó una victoria por 6 a 1 para el Washington en el primer juego de la serie.

Goose Goslin empujó cuatro carreras con un batazo de circuito, un single y un fly de sacrificio. Hayes bateó un jonrón y un triple.

Owen Carroll empezó en el box por los Tigres, pero fué relevado por Emil Yde después de haber reunido los Senadores catorce hits en seis innings. Yde no se dejó dar un sólo hit en los tres últimos innings.

WASHINGTON

	V	C	H	O	A	E.
Judge 1b	5	2	3	7	1	0
Rice, rf	5	1	2	0	0	0
Goslin, lf	4	1	2	2	0	0
Myer 2b	5	0	2	3	5	0
West, cf	5	0	1	4	1	0
Tate c	4	0	1	7	0	0
Cronin ss	3	0	0	2	3	0
Hayes, 3b	4	1	2	1	2	0
Braxton, p	3	1	1	1	0	0
Totales	38	6	14	27	12	0

DETROIT

	V	C	H	O	A	E.
Johnson lf	5	0	0	1	1	0
Rice, cf	4	0	2	1	0	0
Gehringer, 2b	4	0	2	4	2	0
Rothergill, rf	4	0	2	2	0	0
Alexander, 1b	4	0	0	10	2	0
McManus, 3b	4	1	1	0	0	0
Shea c	4	0	2	4	1	0
Westling, ss	3	0	0	2	6	0
Carroll, p	1	0	0	2	3	0
Yde, p	1	0	0	1	0	1
Heilmann (1)	0	0	0	0	0	0
Totales	34	1	9	27	15	1

(1) Bateó por Yde en el 9o.

Anotación por entradas

Washington	002	022	000	— 6
Detroit	010	000	000	— 1

Sumario

Empujadores: Carroll; Goslin 4; Myer; Hayes.—Two base hits: Mc Manus, Braxton; Myer; Fothergill—Three base hit: Hayes.—Home runs: Goslin, Hayes.—Bases robadas: Mc Manus; Shea.—Sacrifice hits: Carroll Goslin.—Double plays: Hayes; Myer a Judge.—Quedados en bases: Washington 8; Detroit 9.—Bases por bolas: Carroll 1; Braxton 2; Yde 1.—Struck outs: Carroll 2; Braxton 5; Yde 1.—Hits a los pitchers: Carroll 14 en 6 innings; Yde 0 en 3.—Pitcher perdedor: Carroll. — Umpires: Campbell y Owens.—Tiempo: 1.45.

AL SINGER CUENTA CON UN SEGUNDO QUE ES DE PRIMERA LO MEJOR

NUEVA YORK, agosto 22 (A. P.)—Al Singer, candidato neoyorquino al campeonato de peso ligero del mundo, peleará con Kid Chocolate en el que ha sido calificado como el bout más natural en una década, lleva así como un as tapado en todas sus peleas. El as en cuestión es George Engle, a quien se considera el mejor segundo que hay hoy en día, no excediéndole nadie en habilidad para cuidar un boxeador durante un match.

Su experiencia como segundo data de unos treinta años, de modo que debiera saber algo y es indudable que sabe muchísimo. A la manera de cuidar al pugilista en su esquina se deben realmente las tres victorias por K. O. que se ha anotado el chico del Bronx en la media docena de encuentros que ha tenido desde que Ignacio Fernández le propinó un nokaut a él mismo.

Seis son las peleas que ha tenido Al a partir de aquella desagradable noche en el Garden. Leo Kid Roy, ex campeón del Canadá fué una de sus víctimas; el peso pluma André Routier otra y Gaston Charles la tercera. Además batió a Carl Duane, a Augie Pisano y a Dominick Petrone.

SE CELEBRARAN EL DOMINGO REGATAS DE CANOAS DE OCHO REMOS EN AGUAS DEL MALECON POR LA COPA MACHADO

Competirán Habana Yacht Club y Vedado Tennis Club cubriendo la distancia que medía entre el Parque del Maine y el Castillo de la Punta dando comienzo a las 8 y 30 a. m.

Clubs inscriptos en las regatas por la Copa «Gerardo Machado» de ocho remos, que se celebrarán el próximo domnigo 25 del actual: Vedado Tennis Club y Habana Yacht Club.

Delegado del Vedado Tennis Club F. Pons y A. Aixalá.

Delegado del Habana Yacht Club: Juan Luis Rodriguez.

Atletas inscriptos por el Habana Yacht Club:

Lorenzo E. Quesada, José Almagro, Thomas Earl Crain, Emilio Rodríguez, Víctor Mimó, Rafael Fernández, Jorge Deschapelles, Nicolás Pérez Stable, Leonardo Hevia, Griffkth Winetraub, Julio D. Argüelles, Gabriel Vandama, Alfredo Maruri, Leonard E. Golberg, Rafael Torricella, Manuel J. Moreyra, José I. Jiménez, Bernabé Oteiza, Manuel Lazo, Eduardo H. Gato.

Atletas inscriptos por el Vedado Tennis Club:

Pablo Vinent, F. Alvarez de la Campa, Reinaldo Mañas, Francisco Trelles, Julio Pertierra, M. Gutiérrez, Eugenio Silva, R. Martinez Conill, Porfirio Franca, Rafael Agüero, Octavio Machado, Pedro Mendieta, Claudio Llinás, Manolo Montes, Luis Estévez, Mauricio Dussac, Ricardo Sarabasa, A. Fernández Pla, Luis Rabell, J. Portela, Ibrahim Consuegra, A. Finlay, F. Henares.

Hora de la Regata: 8.1|2 a. m.

Se hace presente que la canoa que no esté a la hora señalada en la Convocatoria en el lugar de arrancada podrá ser descalificada por el Referee.

ACUERDOS ESPECIALES

SORTEO: Se efectuará en la lancha del Jurado.

ACCIDENTES: Podrá reanudarse la regata si el accidente (Justificado) ocurre dentro de los treinta primeros segundos.

Referee: Mario Mendoza.

Juez de salida y ruta: Esteban Juncadella.

Jueces de llegada: primer lugar, Gonzalo Alvarado; segundo lugar, Pablo Ronquillo.

Time-keepers, Francisco Arango, José A. Morales.

Los jueces y delegados deberán estar en el muro del Malecón frente a la glorieta, a las 7 y 45 a. m.

La lancha del jurado deberá marchar detrás de la última canoa.

A continuación reproducimos la circular del Capitán del Puerto:

Francisco de Paula Valiente y Fortuondo, Capitán del Puerto de la Habana, hago saber:

Que debiendo celebrarse el próximo domingo 25 del corriente a las ocho y media de la mañana en el litoral, tramo comprendido desde frente a la estatua del Maine hasta la boca del Morro, las regatas de canoas de ocho remos, en opción a la ropa donada por el general Gerardo Machado, Hon. Presidente de la República, y convocada por la Federación Cubana de Remos; con ese motivo se previene a las embarcaciones que vayan a presenciar estas regatas que deberán permanecer al pairo durante se verifiquen las mismas pudiendo solamente transitar las lanchas ocupadas por el Jurado, Prensa y Policía.

Los infractores de esta circular serán castigados de acuerdo con lo dispuesto en el Reglamento del Puerto.

El Capitán de la Policía del Puerto queda encargado de hacer cumplir lo dispuesto.

Vto. Bno.: (f.) **Francisco de Paula Valiente,** Capitán del Puerto.

Habana, agosto 22 de 1929.

JACK DEMPSEY DIVIRTIO A LOS PEQUEÑOS SIENDO REFEREE DE LOS BOUTS

CHICAGO, agosto 22. (A. P.) —Jack Dempsey, ex campeón mundial de peso completo, ha permanecido hoy haciendo arreglos para su inicial aventura como promotor de boxeo de Chicago.

Dempsey llegó ayer de Salt Lake City; pero dejó su primera conferencia con Charles Hall, presidente del Chicago Coliseum Corporation, para la cual actuará como promotor por atender una fiesta de huérfanos.

Dempsey debió discutir sus planes con Mr. Hall hoy y además tenía que llegar a un acuerdo sobre un meeting con la Comisión Atlética de Illinois. El viejo demoledor de Manassa le dió un día de grandes emociones a los huérfanos, actuando como referee en tres peleas entre los muchachos.

CRONICA DE ESGRIMA

ENTRENAMIENTO

Ayer, en la sala de armas del Colegio de Arquitectos, continuaron su semanal entrenamiento los maestros de esgrima que integran la Asociación de Profesores. Pudimos ver en acción a José Martínez Asensio, Jules Loustalot, Calixto Ramírez Garrido, Jorge Agostini y nuestro querido compañero de la prensa esgrimista, redactor de "Heraldo de Cuba", el joven y simpático profesor Santiago de la Peña. Además, los amateurs Cayado y David Aizcorbe, también intervinieron en las prácticas de florete, espada y sable, celebrando asaltos con los maestros.

Entre los que presenciaron el entrenamiento se encontraba José Du Defaix, el entusiasta esgrimista y fuerte tirador.

Cerca de la una de la tarde finalizó la brava labor de esos enamorados del arte caballeroso de las armas.

MAÑANA

Se nos comunica que mañana, sábado, a las ocho y media de la noche, tendrá lugar la comida mensual de la Asociación de Profesores. Y que este ágape que se aproxima, será en honor de Santiago de la Peña, el maestro de armas y periodista notable, a quien homenajearán sus compañeros y amigos, para celebrar así el onomástico pasado días ha.

Demás está que aseguremos que esa comida resultará animadísima, testimonio fiel de las simpatías con que cuenta el compañero Peñita.

AIZ.

UN ESCOCES SE IMPUSO EN LOS LINKS DE GOLF

OZAUKEE COUNTRY CLUB, Milwaukee, Wis, agosto 22 (A. P.) — Un escocés de tez morena, perteneciente al club Tam O'Shanter de Orchard Lake, en Michigan, usando al parecer clubs mágicos, derrotó al mayor y más brillante field en la historia del campeonato de golf del Oeste para los honores de medallista.

Mientras nutrido público se amontonaba alrededor de los principales favoritos, Armour dió la vuelta al course del Ozarkee Country Club en 65 golpes o 5 bajo par, apropiándose la medalla. Con un golpe más terminó Horton Smith, el sensacional joven profesional de Joplin en Misuri y el niño mimado de los espectadores. Gene Sarazen, ex campeón nacional de Flushing L. I., y Nick Nelson, un completo desconocido de Indianapolis, los siguieron con 68.

En un partido muy discutido ganaron Uria y Salazar a Guisasola y Guezala

Aunque el score final arrojó una anotación de 30 por 27 a favor de los blancos, el partido resultó uno de los más discutidos de la temporada.—Están jugando mucho los chicos del Habana Madrid.—Esta noche debuta un pelotari.

Interesante en extremo resultó para los aficionados a la pelota vasca el programa que les ofreció anoche la empresa del Habana-Madrid, la que habilmente dirigida por Aurelio Vázquez, no cesa en su afán de ofrecer cada día mejores atracciones y partidos más movidos a su numerosa clientela.

Desde el primer partido jugado anoche hasta el estelar, los fanáticos experimentaron sensación en el juego, y fueron testigos de muy discutidos peloteos en los que los pelotaris realizaron jugadas realmente primorosas, propias de ases del asfalto, y no de jóvenes principiantes como ellos.

En el partido inicial, por ejemplo, Valenzuela y Cubota, de blancos, desarrollaron un primoroso juego contra los hermanos Buendía, y después de permitirles ocho igualadas, les ganaron con score de 25 por 24. El partido fué realmente sensacional y en los últimos diez tantos se jugó una pelota de altura.

En el intermedio Andrés y Furquet, de azules, jugaron otro gran partido frente a Sarmiento y Escarza, que iban de blancos, y después de deleitar a los fanáticos con muchas jugadas sensacionales, llegando hasta igualar en 29, después de doce empates anteriores, ganaron 30 por 29.

Y en el estelar, Uria menor y Salazar, de blancos, hábilmente ligados y jugando horrores, dejaron en 27 tantos a Guisasola y Guezala, azules, los cuales ofrecieron una hermosísima demostración. En este partido se peloteó de lo lindo, y tanto los dos delanteros, como los dos zagueros, contestaron pelotas dificilísimas que los hicieron lucir a enorme altura. Salazar estuvo magistral en determinados momentos. Uria sublime, Guisasola no registró una racha mala en toda la noche y Guezala, se cubrió de gloria varias veces, encestando bolas que parecían imposibles.

El partido se inclinó siempre a favor de los blancos, pero la pareja azul dió batalla en todos los momentos y no les permitió descansar un solo instante. El empleo de una pelota viva hizo todavía más interesante la lucha, pues los pelotaris tuvieron que moverse con más rapidez y tuvieron que realizar también mayores esfuerzos para encestar las jugadas difíciles.

Fué, en resumen, un partido sensacional que va a unirse a los muchos que han ofrecido en esta temporada los chicos de Don Aurelio.

Las quinielas fueron para Buendía Menor y Esquivel Menor, los cuales pagaron más de 40 pesos por cada boleto combinado.

El programa de esta noche es fenomenal. No tiene desperdicio.

PROGRAMA OFICIAL PARA LA FUNCION DE HOY, VIERNES, A LAS OCHO Y MEDIA P. M.

PRIMER PARTIDO (25 tantos)

Antonio y Buendía Mayor, (B)
— contra —
Pascau y José Luis (A)

A sacar ambos delanteros del cuadro catorce y medio.

PRIMERA QUINIELA (6 tantos)

White: José Luis; Blue: Buendia Menor; Red: Cubota; Green: Antonio; Yellow: Cortaberria; Lavender: Valenzuela.

A sacar todos del cuadro catorce.

SEGUNDO PARTIDO (30 tantos)

Epifanio y Arrondo (B)
— contra —
Labat Menor y Gayarre (A)

A sacar ambos delanteros del cuadro catorce y medio.

SEGUNDA QUINIELA (6 tantos)

White: Buendía Mayor; Blue: Escarza; Red: Furquet; Green: Pascau; Yellow: Gayarre: Lavender: Andrés.

A sacar todos del cuadro catorce.

TERCER PARTIDO (30 tantos)

Rafael y Uria Mayor (B)
— contra —
Guisasola y Salazar (A)

A sacar ambos delanteros del cuadro catorce y medio.

CHOCOLATE VS. AL SINGER

Ofreceremos a los fanáticos la información del match en la noche del 29

El próximo jueves 29 daremos por magna voz y radio la información del match Chocolate-Singer que esa noche ha de tener lugar en Polo Grounds. Los fanáticos han de quedar una vez más satisfechos de nuestro servicio informativo. Desde el mismo ring side nos será trasmitida la pelea round por round y golpe por golpe por un experto de la Prensa Asociada, la que daremos a conocer por la poderosa estación de radio del DIARIO DE LA MARINA y la Columbus, la "C. M. W." a los radio-fans. Se montarán los equipos más modernos de amplificación de voz por la "N. V. Philips Radio" de Holanda que representa el ingeniero Mr. Bon, para dar las noticias a los fanáticos que se sitúen en los alrededores de esta casa del DIARIO DE LA MARINA.

RESULTADOS DE LAS GRANDES LIGAS

JUEGOS DE AYER

EN LA LIGA NACIONAL

Pittsburgh 6; New York 2.
Brooklyn 13; Cincinnati 9.
Chicago 16; Filadelfia 7.
San Luis 5; Boston 4.

EN LA LIGA AMERICANA

San Luis 10; New York 0.
Chicago 4; Filadelfia 3.
Washington 6; Detroit 1.
Boston y Cleveland (lluvia).

	Chicago	Pittsburgh	New York	San Luis	Brooklyn	Cinci	Fila	Boston	Ganados	Average
Chi		8	11	11	14	7	14	12	77	681
Pitts	8		8	13	9	10	8	11	67	588
N. Y.	7	7		11	6	10	13	9	63	534
S. L.	2	4	7		11	14	12	8	58	500
Bro	6	5	10	8		9	7	8	53	457
Cin	5	6	9	3	8		8	11	50	427
Fila	3	10	3	5	6	10		11	48	417
Bos	5	7	7	7	9	7	5		47	402
Pdos	36	47	55	58	63	67	67	70	463	

	Fila	New York	Cleveland	San Luis	Detroit	Washington	Chicago	Boston	Ganados	Average
Fila		8	12	10	15	16	8	14	83	697
N. Y.	7		5	12	10	7	14	14	69	600
Cle	6	12		5	9	12	8	9	61	526
S. L.	8	3	9		10	7	16	9	62	521
Det	4	7	11	6		8	8	12	56	471
Was.	2	8	6	13	5		9	8	51	443
Chi	7	4	8	4	6	8		10	47	335
Bos	2	4	4	7	8	6	9		40	345
Pdos	36	46	55	57	63	64	72	76	469	

JUEGOS PARA HOY

LIGA NACIONAL

Pittsburgh en New York.
Cincinnati en Brooklyn.
Chicago en Filadelfia.
San Luis en Boston.

LIGA AMERICANA

Filadelfia en Chicago.
New York en San Luis.
Washington en Detroit.
Boston en Cleveland

Vencieron Los "Robins" a Los "Rojos" Del Cincinnati Con Score de 13 Contra 9

En un inning los Dodgers hicieron un racimo de nueve carreras con nueve hits

BROOKLYN, Agosto 22. AP.—El Brooklyn triunfó sobre el Cincinnati por 13 a 9 en una mascarada a batazos que inició la serie. Después de dejar a los Rojos asumir una temprana delantera de cinco carreras, los Petirrojos desarrollaron su mayor inning de la temporada durante el cual anotaron nueve carreras mediante otros tantos hits. Los locales conservaron la ventaja hasta el final a pesar de que John Morrison, su serpentinero de relevo, recibió muchos palos.

El Brooklyn largó 17 hits a cuatro pitchers rojos y éstos le dieron 15 a Clark y a Morrison.

CINCINNATI

	V	C	H	O	A	E.
Swanson lf	3	1	2	3	0	0
Lucas (1)	1	0	0	0	0	0
Kolp, p	0	0	0	0	2	0
Stripp (2)	1	0	0	0	0	0
Dressen, 3b	5	0	0	1	0	0
Walker rf	5	1	1	2	0	0
Kelly, 1b	5	2	3	7	0	1
Allen, cf	4	2	1	3	1	0
Ford ss	5	2	3	2	2	0
Critz, 2b	5	1	3	0	2	0
Gooch c	3	0	1	4	0	0
Sukeforth, c	0	0	0	2	0	0
Rixey, p	1	0	0	0	0	0
Ehrhardt, p	1	0	0	0	0	0
Luque p	1	0	0	0	0	0
Purdy, lf	1	2	0	1	0	0
Totales	42	9	15	24	7	1

(1) Bateó por Ewanson en el 7o.
(2) Bateó por Kolp en el 9o.

BROOKLYN

	V	C	H	O	A	E.
Gilbert 3b	5	2	3	2	0	1
Frederick cf	5	2	4	2	0	0
Herman rf	5	1	2	1	0	0
Bressler, lf	5	2	2	5	0	0
Bisonette 1b	3	0	1	1	4	0
Rhiel, 2b	5	1	2	0	2	0
Picinich c	4	2	1	6	0	0
Clark, p	0	0	0	0	0	0
Flowers (1)	1	1	1	0	0	0
Morrison, p	1	1	0	0	1	0
Totales	37	13	17	27	7	1

(1) Bateó por Clark en el 3o.

Anotación por entradas

Cincinnati	104	000	400	— 9
Brooklyn	009	110	20x	—13

Sumario

Empujadores: Gilbert 2; Bressler 2 Moore 2; Flowers 2; Rhiel; Frederick; Herman; Bissonette; Critz 3; Swanson; Lucas; Kelly; Allen; Purdy.—Two base hits: Kelly 3; Allen; Critz 2; Frederick; Flowers; Bressler; Herman; Bissonette.—Three base hits: Picinich; Frederick.—Home run: Swanson.—Sacrifices: Moore 2; Flowers.—Quedados en bases: Cincinnati 10; Brooklyn 7.—Dead ball: Morrison a Gooch.—Pitcher ganador: Morrison.—Pitcher perdedor: Rixey. Umpires: Moran; Jorda y Quigley.

Slug Tolson será el sustituto de Grimm

Así lo anunció en su edición de ayer el "Times" de Los Angeles

LOS ANGELES, Agosto 22. AP.—El Times de Los Angeles publicó hoy que Slug Tolson, recio bateador derecho del club Los Angeles de la Liga de la Costa del Pacífico, ha sido llamado por los Oseznos de Chicago para tomar el lugar de Charlie Grimm primera base de dicho club, el cual tiene un brazo lastimado. Los Oseznos sotienen una opción sobre Tolson.

El average al bate de Tolson con el Los Angeles es de 365; éste fué reportado en viaje por el Este de Seattle, en donde el Los Angeles está jugando esta semana.

Grimm no podrá volver al juego para terminar la temporada con los Oseznos.

SCHWARTZ DERROTADO EN UN BOUT A QUINCE ROUNDS

NEWARK, agosto 22 (AP).— Willie Lamorte de ésta derrotó al cabo Izzy Schwartz de Nueva York, en una pelea a 15 rounds efectuada aquí esta noche. Schwartz ganó cinco rounds, tres resultaron empatados y Lamorte se llevó el resto, según el referee Gene Roman de Paterson.

HUNT Y COOK, TABLAS

OKLAHOMA City, Agosto 22.—(AP).—Babe Hunt peso máximo de Ponca City, Okla y George Cook pugilista australiano pelearon diez animados rounds haciendo tablas esta noche. Los jueces dieron cuatro rounds a cada una de ellos y dos fueron considerados como iguales para ambos.

rrote.

NO DIERON EL PERMISO

BARCELONA, agosto 22, (AP).— El Ayuntamiento de aquí ha negado el permiso que se le había pedido para celebrar una competencia de motocicleta con buenos premios.

Juegos de Base Ball Para Mañana

Por un acuerdo de la Liga Nacional de Base Ball, mañana, sábado, se jugarán los desafíos de base ball que fueron suspendidos el domingo pasado, esperándose por muchos que los duelos combinados resulten de gran interés.

En el de Fortuna y Universidad, sobre todo, pueden surgir algunas sorpresas, pues los Blanqui-negros se presentarán reforzados con una primera base que juega mucho y darán el box al Maese Ballesté desde que comience el game.

El programa de juegos señalados es el que sigue:

SABADO 24

En el Stadium: Loma Tennis y Dependientes en el primer turno, y Policía y Ferroviario, en el segundo.

En el Vedado: Fortuna y Universidad en el turno inicial y Vedado Tennis y Atlético de Cuba en el segundo.

DOMINGO 25

En el Stadium: Vedado Tennis contra Fortuna en el primer turno y Universidad y Atlético en el segundo.

En el Vedado: Dependientes y Policía en el primero y Ferroviario y Loma Tennis, en el segundo.

QUINCE HITS DIERON A TRES PITCHERS DE LOS YANKEES LOS BROWNS

Comenzó Waite Hoyt, lo sustituyó George Pipgrass y acabó Bots Nekola

SAN LUIS, agosto 22 (A. P.) —Sammy Gray concedió a los Yankees justo siete hits aislados en el juego inicial de la serie y los Carmelitas los derrotaron fácilmente por 10 a 0, pues le pegaron de duro a Waite Hoyt y a Pipgras, expulsándolos del box y continuaron su agresión sobre Bots Nekola, el zurdo colegial de Holy Cross, hasta totalizar quince hits.

NEW YORK

	V.	C.	H.	O.	A.	E.
Byrd, rf	2	0	1	1	0	0
Robertson, 3b	2	0	0	0	1	0
Dickey, c	4	0	1	3	3	0
Ruth, lf	4	0	1	1	0	0
Combs, cf	4	0	1	0	0	0
Gehrig, 1b	3	0	1	10	0	0
Lazzeri, 2b	2	0	0	3	1	1
Koenig, ss	3	0	1	5	1	0
Durst, rf	2	0	1	1	0	0
Lary 3b	2	0	0	0	0	0
Hoyt, p	1	0	0	0	4	0
Pipgras, p	2	0	0	0	2	0
Durocher, 2b	1	0	0	0	0	0
Nekola, p	0	0	0	0	0	0
Totales	32	0	7	24	12	1

ST. LOUIS

	V.	C.	H.	O.	A.	E.
Blue, 1b	5	1	2	13	1	0
McNeely, lf	5	2	2	2	0	0
Badgro, rf	5	2	4	3	0	0
McGowan, cf	3	1	2	3	1	0
Kress, ss	5	1	2	1	6	0
ORourke, 3b	5	2	2	1	2	0
Melillo, 2b	4	0	1	1	5	0
Manion, c	2	1	0	2	11	0
Gray, p	4	0	0	1	0	0
Totales	38	10	15	27	16	0

Anotación por Entradas

N. YORK	000	000	000	— 0
ST. LOUIS	204	020	02	—10

SUMARIO

Empujadores: Badgro 3, McGowan, Kres 2, Melillo, Manion, Blue dos.

Two base hits: Ruth, Gehrig, Mc Neely, McGowan, Blue, Badgro.

Sacrifices: McGowan, Manion.

Stolen bases: Badgro, ORourke 2, Manion, McNeely, McGowan.

Double plays: ORourke, Kress a Blue; Kress, Melillo a Blue; Koenig a Gehrig.

Passed ball: Dickey.

Bases por bolas: Gray 1; Pipgras 3.

Struck out: Pipgras 2; Gray 2.

Hits a los pitchers: Hoyt 8 en 2 1|3 innings; Pipgras 3 en 4 2|3 innings; Nekola 4 en 1 inning.

Quedados en bases: St Louis 8; New York 5.

Pitcher perdedor: Hoyt.

Umpires: Dineen, McGowan y Naalin.

NEALE SERA SCOUT DEL TEAM DE McKECHNIE

SAN LUIS, agosto 22 (A. P.) —Earle "Gresy" Neale, en un tiempo coach de los Cardenales, que fué remitido a Rochester con Billy Southworth cuando nombraron a Bill McWechnie manager del San Luis, desempeñará el cargo de explorador de este club.

Ajedrez Internacional

—José Raúl Capablanca derrotó a Colle otra vez.
—Spielman suspendió su partida con el Dr. Treybal.

CARLSBAD, agosto 22. AP.—En el 18o. round del Torneo Internacional de Maestros de Ajedrez que se está celebrando en el Kurhaus de este balneario sólo se decidieron nueve de los once partidos jugados. José R. Capablanca de Cuba, volvió a triunfar batiendo a Colle, de Bélgica, y ascendió de nuevo al primer puesto. Nimzowitsch, de Dinamarca, ganó también, venciendo al doctor Vidmar de Yugo Eslavia, y ocupa el segundo. Rudolf Spielman, de Austria, habiendo aplazado su juego con el doctor Treybal, de Checo Eslovaquia, descendió momentáneamente al tercer lugar, dependiendo su posición del resultado de dicho partido.

SUMARIO:

Primer tablero: Saemisch, de Alemania, ganó a Gruenfeld, de Austria.

Segundo tablero: Gilg, de Checo Eslovaquia, aplazó con Mattison, de Latvia.

Tercer tablero: Colle, de Bélgica, perdió con Capablanca, de Cuba.

Cuarto tablero: El doctor Vidmar, de Yugo Eslavia, perdió con Nimzowitsch, de Dinamarca.

Quinto tablero: Spielman, de Austria, aplazó con el doctor Treybal, de Checo Eslovaquia.

Sexto tablero: Maroczy, de Hungría tablas con el doctor Euwe, de Holanda.

Séptimo tablero: El doctor Tartakower, de Francia, tablas con el Profesor Becker, de Austria.

Octavo tablero: Sir George Thomas de Inglaterra, ganó a Miss Menchik, de Rusia.

Noveno tablero: Rubinstein, de Polonia, tablas con Yates, de Inglaterra.

Décimo tablero: Bogoljubow, de Rusia, tablas con Canal, del Perú.

Onceno tablero: Johner, de Suiza, tablas con Marshall, de los Estados Unidos.

SITUACION DE LOS CONTENDIENTES:

	Ganados	Perdidos
Capablanca	13	5
Nimzowitsch	12½	5½
Spielman	12	5
Rubinstein	11½	6½
Vidmar	10½	7½
Becker	10	8
Euwe	10	8
Gruenfeld	10	8
Bogoljubow	9½	8½
Maroczy	9½	8½
Tartakower	9	9
Mattison	8½	8½
Canal	8½	9½
Colle	8½	9½
Saemisch	8½	9½
Treybal	8	9
Johner	8	10
Yates	7½	10½
Marshall	7	11
Gilg	6	11
Thomas	5	13
Menchik	3	15

El sorteo para el 19o. round es el siguiente: Yates contra Bogoljubow; Menchik contra Rubinstein; Becker contra Thomas; Euwe contra Tartakower; Treybal contra Maroczy; Nimzowitsch contra Spielman; Capablanca contra Vidmar; Mattison contra Colle; Gruenfeld contra Gilg; Marshall contra Saemisch y Canal contra Johner.

Del Campeonato Nacional de Tennis Femenino en los Courts de Forest Hills

—En un sensacional match venció la Mallory.
—Helen Wills no jugará ya con la Nuthall.

FOREST HILLS, Nueva York, agosto 22 (A. P.) — En uno de los más sensacionales días que se ha visto en el famoso Estadio de West Side, Mrs. Molla Mallory, por siete veces conquistadore del título, derrotó a la renombrada Betty Nuthall, la principal jugadora de tennis de Inglaterra, por los decisivos scores de 6x3 y 6x3, en los cuartos finales del campeonato nacional femenino.

"Bounding Betty", la pequeña y fuerte jugadora que cargó con Helen Wills en dos sets a "deuce" en la serie por la copa Wightman hace una semana, no fué suficiente para la veterana Molla, quien jugó esta tarde en la forma que la hizo reina de los courts hace varias temporadas.

Como resultado de la victoria de Mrs. Mallory, el meeting del round semifinal entre Helen Wills y su rival de la Gran Bretaña, Miss. Nuthall, no

ESTA NOCHE A LAS 9 FIESTA DE NATACION EN LA Y. M. C. A.

Tratemos de Algo

Al Singer ha inventado (se figura él) la manera de acabar rápidamente con Kid Chocolate en su próxima pelea en Polo Grounds. El tal invento consiste en un pequeño saco de cuero lleno de aire (punching bag) al que ha pintado de negro y le ha dado el mismo tamaño de la cabeza del Negrito del Cerro. Con este artefacto, al que golpea sin cesar en sus prácticas diarias, haciéndose la idea de estarle moliendo los sesos a nuestro pequeño héroe, cree el diminuto judío del Bronx que ha puesto una pica en Flandes.

Fíjense ustedes—dice Singer a sus sparrings y demás individuos que se encuentran cerca de él en el gimnasio—fíjense en el tamaño del saco y verán cómo he logrado tomarle la medida exacta de la cabeza al negro cubano, esta ha sido una idea muy feliz que tuve el otro día mientras me desayunaba con jamón y huevos fritos. El mundo es del que inventa, ¡oh, pobre Kid..! como vas a terminar tu carrera victoriosa cuando te aplique este golpe corto de izquierda y este cruce de derecha a la mandíbula. Los fanáticos serán testigos esa noche en Polo Grounds de tu caída. ¡Por algo el mundo es de los inventores!

Y mientras razona de tal guisa, Singer aplica al saco rápidamente los golpes que va indicando han de poner a Chocolate horizontal sobre la lona. Sus amigos le aplauden y ríen en la seguridad de que tal cosa ha de suceder, y más aún si el judío hace saltar el saco de su amarre con una serie de violentas trompadas.

Puede que en esto que acabo de decir haya algo de teatral, una manera de hacer más agradable e interesante la reclame para el bout, pero de que existe el punching bag pequeño y pintado de negro con las dimensiones más parecidas a la cabeza del Kid, de eso no puede existir dudas, pues nos ha sido comunicado por la Associated Press, nuestra gran fuente informativa por medio del cable directo, y la Associated Press dice siempre la verdad.

Kid Chocolate tiene a su haber un hermoso record de 32 peleas ganadas, 17 por k. o., una por foul, 14 por decisión, y una tablas con Joe Scalfaro a 10 rounds, todas celebradas en los Estados Unidos y con los más notables boxeadores de la división bantam, así como algunos de la feather a los que dió el Kid bastantes libras de handicap. No ha sido derrotado nunca y los expertos de la crónica de boxeo de los principales diarios americanos lo comparan favorablemente con el maravilloso George Dixon, el original Kid Chocolate. Con este bagaje pugilístico es que se va a enfrentar Eligio Sardiñas, producto del «manager romántico» Luis Felipe Gutiérrez, a Al Slinger, considerado con razón como el champion mundial del peso pluma, por haber derrotado en forma decisiva al que lo es de plantilla, André Routis.

No hay que decir que si Chocolate vence al israelita americano habrá conquistado en un solo año de boxeo, en lucha incansable, fantástica, la supremacía mundial en las divisiones bantam y feather, sin haber ceñido sus coronas, pero habiendo amontonado inmensa gloria y bastante dinero, con el horizonte abierto para obtener más, mientras le dure su habilidad maravillosa que lo hace ser hoy considerado como el primer boxeador del mundo.

Cuando llegue el momento de calzarse los guantes, teniendo a Kid Chocolate sentado en la esquina opuesta, verá Al Singer lo difícil que le va a resultar golpear la cabeza del Kid como lo está haciendo ahora con el pequeño punching bag de cuero negro. No sería de extrañar que al terminar la pelea le preguntara a su manager si le había contado los brazos al cubano, pues a él le había parecido que tenía, por lo menos, diez. Por eso dice bien el adagio que «al freir será el reir».

Para la noche de la pelea estamos organizando una estupenda información que daremos a los fanáticos por Magna Vox y Radio. La flamante estación C. M. W., del DIARIO DE LA MARINA y la Columbus, la más potente de la República, estará lista para llevar las noticias a los radio-fans muy afuera de nuestras costas, con lo que no hay que decir cómo las recibirán de claras y abundantes los que se hallen dentro.

GUILLERMO PI.

Para hombres agotados

Píldoras TONIFER

Devuelven la potencia

BOTONES para camisa con la marca KREMENTZ han sido fieles servidores del hombre por generaciones. No se oxidan. Garantizados para toda la vida.

Krementz

JOYERÍA PARA CABALLEROS

Stadium Cerveza Tropical

La Compañía Arrendataria del Stadium Cerveza Tropical, invita el próximo domingo día 25 de 8 a 12 a. m. a periodistas, footbolistas y asociaciones de clubs deportivos y componentes de ellos, al Stadium Cerveza Tropical. Los concurrentes serán obsequiados con la afamada Cerveza Tropical.

UNGUENTO PAZO

NO PADEZCA MÁS DE ALMORRANAS

Este maravilloso ungüento le aliviará desde la primera aplicación. Cortará el mal a los cinco días. Póngalo a la prueba.

E. W. Grove

PARTE VALIDA

DE LAS CAJETILLAS DE "GENER" QUE PUEDEN MANDARSE EN LUGAR DE LA CAJETILLA ENTERA

Cualquiera otra parte que no sea la que aparece en el grabado, no tendrá valor para este Concurso

La Temporada de Saratoga Alcanza su Punto Algido al Comenzar Las Ultimas Dos Semanas

El Veloz Potro Caruso Triunfó en el Grab Bag Stakes, Portando 125 Libras para Batir en las Ultimas Yardas al Célebre Flying Heels, Nellie Custis, Hija de Sir Barton y Miss Minerva, obtiene su Sexta Victoria Consecutiva en los Hipódromos de Chicago.—Las Reventas de Fasig-Tipton su Máximo Esplendor, pagándose $30.000 por un Descendiente de Whisk Broom II.

Saratoga está penetrando rápidamente en el período álgido de la temporada, la de mayores desembolsos por parte de la Asociación Hípica y de discusión de premios cuya historia se remonta a los felices días antes de la Guerra Civil. El clásico Travers, el Saratoga Cup, Merchants and Citizens Handicap y el rico Hopeful representan lo más selecto que aun queda por ser disputado, pero ello no obstante, tan grande es el número de stakes que figuran en el programa de Saratoga y formidable el ganado equino que se aposenta en las cuadras que bordean la recta lejana, que aún los viernes, día en que por regla general son más pobres los menús, el fanático puede observar en acción a algún juvenil preparándose para un rico premio o a un veloz sprinter buscándose los gastos del mes en una justa de menor cuantía.

Nunca con mayor habilidad fué bautizado un potro que el llamado yegua Sweet Music. En sus cuatro salidas de Saratoga no ha hecho una sola mala demostración, reafirmando su clase en el Grab Bag Stakes portando 124 libras sobre una pista pesada. En esta competencia a seis furlones con premio de 4,200 pesos para el ganador, con la excepción de los "cracks" de Whitney, competencia lo más granado de la división juvenil, figurando además del vencedor, el notable fanguero Peto, la veloz potrancia de Alexandre Red Rag, Mr. Sponge que es considerado el mejor juvenil de Joseph Widener, Cowlitz, Imperial Air y Flying Heels, campeón de la temporada de Tía Juana.

"MANIOBRA HABIL"

Avisado el entrenador Mc Daniels de estar más seca la parte exterior de la pista, se aprovechó de la regla que permite la inscripción después de salir el programa oficial para agregar a Flying Haells. La maniobra de Mc Daniels estaba bien pensada, pues el hijo de Flying Ebony partió como una exhalación desde la posición de afuera que corresponde a los "added starters", aventajando cada vez más terreno al grupo competidor. Al penetrar en la recta final tal parecía que el delantero no podía perder, pues llevaba seis tamaños, pero entonces Mack Garner pidió su mejor esfuerzo a Caruso al propio tiempo que Flying Heels daba las primeras señales de cansancio. Brinco a brinco fué devorando la distancia el perseguidor hasta dar alcance al delantero en las últimas cincuenta yardas. Cuando cruzaron la varilla era la cabeza de Caruso la que se destacaba en la vanguardia y la treta de Mc Daniels venía al suelo sin culpa alguna suya.

Los muchos amantes del "bel canto" se aprovecharon de la jugosa cotización de 6 a 1 que se atrevieron a ponerle los leones al hijo de Polymelian, cuyo semental ha ganado un tanto de reputación con los éxitos de Karl Eitel y los de Caruso, pues se le tenía solo como un reproductor de ejemplares veloces pero rajones. Caruso ha finalizado fuerte en los seis furlones y promete resultar factor en las futuras justas a mayor distancia para satisfacción de su acaudalado propietario Mr. Coe, cuya suerte ha mejorado bastante desde que contrató a Benny Creech y soltó al viejo Karrick.

"FAMILIA FEMENINA"

A propósito de Polymelian, uno de los adagios más famosos en el turf es "Star Shoots para madres pero deséchalos para padres". Unicamente el viejo Uncle de los innumerables descendientes de Star Shoots ha conquistado cierta fama en la recría por los éxitos de Old Rosebud, Little Nephew y otros, pero estrellas como Grey Lag, Star Master y Sir Barton no respondieron ni con mucho al renombre ganado en los lances del turf.

Sin embargo, todavía hay alguna esperanza para los productores de Sir Barton, aunque nunca llegará a ser una luminaria en el stud, considerando que hasta el presente ha tenido oportunidades mil en el potrero de recría de los hermanos Jones, propietarios de una verdadera pléyade de aristocráticas matronas de las líneas equinas de sangre más azul. Aunque no produce estrellas, varios hijos de Sir Barton como Easter Storckings poco les falta para ser considerados de primera categoría.

Ahora está distinguiéndose en el Hipódromo de Hawthorne la potranca de tres años Nellie Curtis, hija de cruce de Sir Barton y Miss Minerva. Portando las sedas del Audley Farm, nombre supuesto de los Jones, Nellie Custis ha ganado seis carreras consecutivas en distancias cortas contra las estrellas del sprint del Oeste, considerándose en este momento capacitada para cruzar su acero con los ases de esta división si la asignación de peso no es muy recargada. No probada aun en la mila, es posible que pueda hacer idéntico papel cuando la inscriban para correr mayores distancias.

"LAS REVENTAS"

Volviendo a Saratoga, otro atractivo más se ha sumado a los múltiples que tiene el célebre balneario. Las grandes reventas de Fasing-Tipton están en su apogeo, desfilando ante el martillo del alguacil Bain los yearlings más selectos para ser ofrecidos a mejor postor entre los ricos caballeros y encopetadas damas que llenan el anfiteatro de Sherman Avenue.

La noche de la venta de los ejemplares criados por Arthur Hancock se alzaron precios inusitados, obteniéndose la suma de 308,600 pesos por los cincuenta y cinco yeardings vendidos, o sea un promedio de 5,600 pesos por ejemplar.

Citando tan solo los que obtuvieron precios mayores de 10,000 pesos fueron rematados una potranca dorada hija de Sir Gallahad III y Erne, hermana entera de Pansy Walker, por la que pagó el Wheatley Stable 21,500 pesos; un potro alazán hijo de John P. Grier y Neoontime alcanzó 16,500 pesos, siendo su adquirente George D. Widener, propietario de Jack High; un potro obscuro productor del cruce de Sweep y Noowa, pagó por él 15,000 pesos Mr. William Zeigler; otro potro alazán, hijo de Bubbling Over y Peroration abonó el Fair Stable por él 23,000 pesos, por lo que se demuestra que las hazañas del ejemplar de Mr. Bradley no son olvidadas, dado que es esta la primera cosecha que se ofrece del ganador del Kentucky Derbuy de 1927; el publicista Herbert B. Swope se desprendió de 13,000 pesos por un potro alazán, hijo de High Time y Red Hair II; Mr. Loucheim pagó 10.000 pesos por un potro dorado hijo de Wrack y Robinetta; el Geentree Stable de Mr. Payne Whitney llegó hasta 30,000 pesos por un magnífico potro alazán, hijo del difunto Whisk Broom II y la legua Royal Disputach; y por último Mr. jó 23,000 pesos por otro hijo del sen-Swope, que debuta como dueño, afiosacional semental francés Sir Gallahad III y Venturesome II.

Todas estas adquisiciones son otras loterías de la próspera situación hípica y americana en general que revela, el potro alazán, hijo de Campfire y Irrawaddl, que se vendió por 600 pesos, precio el menor de la noche, pues de superar en la lucha activa al descendiente de Whisk Broom II por el cual tuvieron que llegar hasta 30,000 pesos para obtenerlo.

Esta Noche Tendrà Lugar el Dual Meet de Natacion, Varadero - Universidad a las 9

La piscina de la "Y" se verá llena de fanáticos

LA ENTRADA ES GRATIS

Esta noche tendrá lugar la segunda competencia anual de natación entre los equipos que representan a la Universidad Nacional y al Club Náutico de Varadero, que ganó la primera vez los nadadores cardenenses, que comanda Fernando Estévez. Este año que los Caribes podían presentar un fuerte team donde figuraran como estrellas los atletas Aballí, Silverio y Zapico, y darle la gran batalla a sus temibles rivales, pero la enfermedad de Silverio hace que no pueda competir y esto le resta fuerzas al team caribe, pero sin que ello lo debilite al extremo de no presentarle fuerte batalla al team cardenense.

Para que los fanáticos puedan presenciar estas reñidas justas sin el menor costo posible, la entidad convocante ha dispuesto que la entrada sea gratis, cosa que será del agrado de los botelleros.

Bebito Smith sonríe ante el posible reto del joven contrario Aballí, y aunque reconoce que Arturito le hizo nadar en Varadero los 200 metros más rápidos de su vida, no por eso teme seguir siendo el «toro» de las distancias largas. Algo igual le pasa a Pablito La Rosa, que está muy confiado de sus triunfos en 40 y 80 yardas, y nada tendría de particular que Zapico le hiciera pasar un susto.

Es de esperarse que dada la importancia de la competencia y lo módico de la entrada, se vea colmada de fanáticos la piscina de la Asociación Cristiana de Jóvenes.

Las Grandes Regatas de Ocho Remos del Habana Yacht Club

Dura, durísima fué la derrota que recibieron los dorados Lobos de Mar en sus propias aguas de Marianao, más cruel que otras, por ser éste el día que celebra la mayor fiesta del año su Alcázar encantador, que a esa juventud tanto habla al alma, así como de cuantos pertenecemos a su gloriosa bandera. Fiesta bellísima que suele hacer poca mella la derrota con su pesadumbre y como es natural la victoria suele darle divino esplendor.

Lograron los vedadistas franca y definitiva victoria, espléndida; lucieron más gallardas que otras veces. Magníficos esos dos "Shells" de Marqueses y Lobos de primera magnitud, cuyos caballerosos y gentiles remeros, podían lucir sobre las aguas de Henley y Putney del río Támesis en Londres, como en las inquietas aguas del Poughkeepsie, en el río Hudson y el Harlem, en Nueva York, dando prestigio y prez a la florida juventud habanera, ya que sin duda serían celebrados por aquellas multitudes deportivas, que como la inglesa saben aquilatar y disfrutar del más noble de los deportes, calificada por la más refinada sociedad inglesa de este modo: "Rowing is purely gentleman's game".

A los ¿ouchers maestros de maestros Eduard Leader y Rusty Callow, debe nuestra buena sociedad este prodigio, ellos han sido realmente los magos que han impreso el arte de remar a nuestra valiente juventud; pero a las prestigiosas y cubanísimas sociedades Vedado Tennis Club y Habana Yacht Club, que han realizado y realizan esfuerzos indecibles para ello, la nación entera debe esta gloria que eleva el nombre de la República de Cuba, al más elevado nivel cultural deportivo en la que sólo brillan con luz propia muy pocos países.

AYER Y HOY

No olviden los yatistas que los victoriosos de hoy son aquellos que en el ayer derrotaron, sólo que el mejor puesto les tocó esta vez, en esas propios aguas, bajo el mismo tiempo inseguro, inquieto mar y viento nordeste. Acuérdense de la conquista de su rauda canoa. Recuerden aquella victoria aun sin precedente, sobre el poderoso "shell" de los Marqueses, considerado entonces, por la prensa habanera, con excepción del semanario "El Libertador Cubano", como la tripulación más fuerte, poseedora de un verdadero selfcontrol.

LA VICTORIA DE AYER Y LA DERROTA DE HOY

Como el pasado año las regatas del Malecón decidirán

Por GOOD WIND

(Especialmente para los bravos Lobos de Mar)

Tened presente, bravos Lobos, que ese magnífico esquife tripulado por gentiles oarsmen bajo el sobresaliente Pablo Vinent, con poca diferencia, son los mismos que ayer vencisteis y hoy os vencieron. Con infinita sorpresa la inmensa mayoría yatista y vedadista, contemplaron la derrota de los azules en el ayer, algo más dura que la infligida a los rojos hoy.

En esta hora suprema, recordad, Lobos, que tenéis que levantar con los ánimos la fe, pensando que ayer cruzasteis la meta, luchando rudamente, en seis minutos y 45 segundos, empatando el mejor record, mientras los Marqueses lo realizaron en seis minutos y 58 segundos, con tres largos y medio detrás. Hoy fueron derrotados los yatistas por once segundos, ayer lo fueron los vedadistas por trece segundos. Recuerden aquella clamorosa victoria, el prodigioso swim que los llevó al triunfo, donde jugó tan hábilmente la inteligencia del caballeroso Fred. Spunh. Acuérdense que el resonante esplendor de ayer sembró el pánico en el campo de los Marqueses, como era natural, sin olvidar, que a pesar de los cambios radicales que realizaron, cifraron su esperanza en la victoria y que apenas sin práctica, por el mal tiempo entonces, como hoy, con el asombro de todos conquistaron el triunfo, verdad que sin justificación se alteró el fantástico esquife yatista, pero no es menos cierto que sin una poderosa fe no hubieran los Marqueses llevado a cabo semejante hazaña, que con razón, los llevó al delirio de grandeza, después de tan terrible derrota, parecía imposible el triunfo en las turbulentas aguas que bañan el litoral del Malecón; milagro de la fe que hoy deben tener los bravos Lobos para poder disfrutar de la revancha, que como el ayer lo hicieron los poderosos remeros que siguen al excelente stroke Vinent.

Lo que pudo realizar en horas de apocamiento el genial maestro Mr. Leader, dice ahora el brillantísimo discípulo, Fred. Spunch: "Mis muchachos lo pueden hacer", sólo les pide, en los tres días disponibles, la mayor disciplina y la más acendrada fe para impedir con la victoria, que los Marqueses carguen definitivamente con el rico trofeo donado por el Hon. Sr. Presidente de la República, General Gerardo Machado y Morales, tan entusiasta como admirador de este gentil como recio deporte de los remos, puramente de caballeros.

La fe que en el ayer anidó en el pecho de los Marqueses, parece haber tocado el corazón de los dorados Lobos, pues sin realizar cambios en el crew, con excepción del joven Mimó, que sustituye Goldber, van realizando training que significa augurio de victoria.

En la hora suprema de Trafalgar, dijo el gran almirante Nelson: "England expects that every man will do his duty".

Ahora nos dice nuestro distinguido presidente doctor Gustavo Adolfo Tomeu:

"Habana Yatch Club espera que cada uno de sus remeros cumplirá con su deber".

ALMANAQUE DEPORTIVO

HOY HACE UN AÑO QUE . . . .

—Los Gigantes dividieron los honores de un doble header con los Piratas, y ello les llevó de nuevo a segundo puesto de la Liga.

—El St. Louis Americano concedió el releáse al inicialista Sturdy, enviándolo al club Milwaukee, de la Ass. Americana.

—Los Dodgers de Brooklyn perdieron los dos juegos de un doble header que celebraron con el Cincinnati.

—Joe Ash, del Cincinnati, ganó su primer juego en Grandes Ligas, dejando a los Dodgers en cinco hits en el segundo game.

ENTRE CAZADORES

CON BROCHE DE ORO SE CERRARA LA TEMPORADA EL DOMINGO

Ha sido la temporada de este año en el Club de Cazadores del Cerro una de las más brillantes. Así es que ya puede suponerse cómo resultará el último acto de la gran función cinegética. Los muchachos que comanda «Pepe» Ovies estuvieron el miércoles hasta la una de la mañana extendiendo invitaciones, y a estas horas se puede asegurar que están ya en poder de la mejor sociedad, que bueno es que se diga una vez más que en el simpático club del Lucero se reúnen con gran asiduidad las más distinguidas familias. De ahí la brillantez de sus fiestas y los continuados éxitos, pues casi se han anotado uno por semana por espacio de seis meses.

La tirada del domingo será la última. Y nos asegura el dinámico Luis Naya, el circunspecto Vicente Bayón y el ecuánime doctor Oscar Ochotorena, que el domingo se cerrará la temporada con broche de oro, pues el programa que se ha combinado es de esos que atraen como el acero al imán.

Por la mañana se celebrará el Campeonato Nacional de Platillos, justa para la cual hay tanta o más animación que la que hubo con la justa de pichón, celebrada el pasado domingo. A esa misma hora se efectuará también la competencia de Revólver entre un equipo del Club de Cazadores del Cerro y otro del Ejército Nacional, discutiéndose una Copa que ha donado gentilmente el Gobernador de la Habana, señor Antonio Ruiz.

Y por la tarde habrá tirada extraordinaria de pichón en opción a la Copa donada por la casa más popular que hay en Santiago de Cuba y que mejor conocen los que gustan de empinar el codo.

Además, habrá un almuerzo por todo lo alto. Un «banquetazo», como dice el hombre del lápiz y el papel (Luis Naya). Pero antes de eso habrá bocaditos y algo sabroso de beber y después, al mediodía, pastas y helados. Todo esto le parece poco al alto mando del Club de Cazadores del Cerro y también ha contratado un son que resucita muertos para que los que gusten de rendir pleitesía a la diosa Terpsícore bailen hasta romper los zapatos, que de eso se alegrará infinito Crespo, si es que los nuevos se los compran a él.

PREFERIDAS

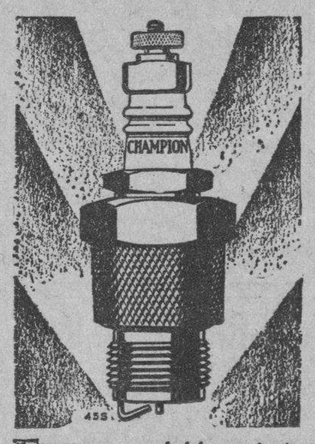

EXPERIMENTOS de laboratorio sin cuento han demostrado que las Bujías Champion son lo más perfecto que han producido las ciencias química y mecánica y el arte cerámico combinados. Los automovilistas del mundo entero muestran su preferencia por esta marca con una mayoría abrumadora. Use Vd. las mejores bujías en su motor. Use Champions—las mejores—y siempre las más seguras.

Representante de la fábrica:
C. H. MacKay
Avenida 7, entre 34 y 36, Miramar
Habana

CHAMPION

Confiables para todo motor

Toledo, Ohio, E. U. A.

Hoy, Mañana, Siempre

LA HOJA GEM

es deliciosa

Quien la usa a diario tiene en el rostro una sonrisa de satisfacción y agrado, una refrescante alegría de juventud y dicha. Es que la Hoja GEM, a pesar de dar una afeitada deliciosa y suave, no deja el más leve vestigio de barba.

El filo de la Hoja GEM de Doble Vida es superior y dura el doble del de cualquier hoja ordinaria; es mucho más liviano y presta un largo y buen servicio. Afeita con rapidez, seguridad y economía.

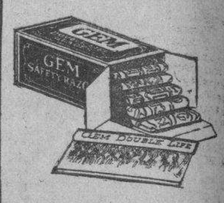

HOJAS GEM de Doble Vida

Representante Distribuidor:

EMILIO HAUSMANN, Zulueta 36, D.-Habana

Cópicos Futbolísticos

A cargo de PETER

Noticias y Comentarios

Se preparan los equipos del Centro Gallego y Juventud Asturiana para la gran prueba del domingo próximo en "Almendares Park", día que se celebrará el primer match en opción a una Copa que fué donada para los equipos que mayor puntuación alcanzasen en la Cuarta Vuelta del Campeonato.

En Peñas y mentideros futbolísticos no se habla de otra cosa más que del sensacional choque que tendrán los "toros" y los "alacranes".

El equipo galáico se presentará en esta forma:

Lamas, portero; Natalio y Chorens, defensas; Chencho, Agustín y Lage, medios; Tomás, Simón, Cacharelo y Turquito, delanteros.

Como habrá notado el lector falta un "artillero". Se dice que el jugador egipcio Hassanien jugará de interior derecha.

Y la Juventud Asturiana, ¿cómo alineará? Pues con lo mejorcito que hay en casa. Los "toros" de la sociedad que preside Lucio Fuentes harán su presentación en la siguiente forma:

Bajo el marco, Amador, Constante y Goyo serán sus "floreros". En el trío de la línea de medios irán "El Cojo Glorioso" Valentín, Janzzo y el veterano Mieres. La artillería ligera está encomendada a Trabancos, Pepe, Cabal, Avelino y "El Chino". Se piensa que Quirós pueda jugar en el puesto del "asiático" que no conoce el Yósiwara, pero es casi seguro que no sea así. Quirós está enfermo y aunque se haye restablecido, el match del domingo será muy fuerte para jugarlo en la convalescencia. Además, "El Chino" está en estos días con motivo del lío de rusos y japoneses muy belicoso, y si se le da por enviar buenos centros y por internarse y meter goals, acaba.

Va ahora a continuación los acuerdos adoptados en la reunión del día 20 en el Comité Directivo de la Federación de Futbol de la Habana, y al final de los mismos va el programa de juegos del domingo, con el nombramiento de los "oficiales" que actuaron en los mismos:

1.—En relación con los acuerdos tomados por el Comité Provincial, en su sesión celebrada el día 19 de agosto se acuerda:

PRIMERO: En cuanto al acuerdo número TRES que trata de las bases del Concurso de Verano, dejarlo sobre la mesa para su estudio.

SEGUNDO: Respecto a la nueva tabla de castigos presentada por el Comité Provincial, darle su aprobación.

TERCERO: En relación con el acuerdo número DOS, que pide a esta Federación el correspondiente permiso para levantar las descalificaciones a los pugadores de segunda categoría, con motivo de haber sido aprobada la nueva Tabla de Castigos, se acuerda no acceder a ello y en cuanto a los demás acuerdos darse por enterados.

2.—Se dispone en cuanto a los acuerdos tomados por la Asociación de Foot Ball de la República de Cuba en su sesión celebrada el día 14 de agosto lo siguiente:

PRIMERO: Referente al acuerdo DOS inciso cuarto, que trata de las certificaciones de los jugadores descalificados por las Federaciones. Se acuerda pedirle un plazo de diez días y no de cinco, para expedir dichas certificaciones.

SEGUNDO: Respecto al acuerdo TRES inciso segundo, que trata de los jugadores inscriptos en esta Federación y en la Regional de Oriente, se acuerda pedirle a la Asociación de Foot Ball de la República de Cuba que ella solicite de la Federación Regional de Oriente que los jugadores inscriptos en esta Federación, manden sus respectivas hojas, cumpliendo un precepto reglamentario de este organismo al cual se hayan inscriptos.

TERCERO: Se acuerda mandar los datos que nos pide, referente a las descalificaciones de los árbitros de esta Federación, señores Emilio Oliver Fernández, Conrado González y Belarmino Alvarez, y en cuanto a los demás acuerdos darse por enterados.

3.—Respecto a las nuevas proposiciones que hace el señor J. A. Cabassa, para el concurso Copa LUCAS, se acuerda comunicarle que dicho concurso podrá celebrarse exclusivamente a una sola vuelta, por no haber tiempo disponible atenido a que el campeonato tendrá que dar comienzo reglamentariamente en la segunda quincena del mes de noviembre.

4.—En cuanto a la carta enviada a esta Federación por el Luyanó Foot Ball Club, que trata de los Clubs de segunda categoría, pasarla al Comité Provincial por ser de su incumbencia.

5.—Referente a la Comunicación enviada por la Alcaldía de la Habana, notificando las suspensiones de los pugadores Emilio Díaz López y José Nieto Souto, se acuerda que una comisión compuesta por miembros de este organismo se entrevisten con el señor Alcalde, para tratar de este asunto.

6.—Se dió lectura al presupuesto de esta Federación para el año 1930 acordándose pasarlo a la Asamblea oportunamente.

7.—Dar de baja como árbitro de esta Federación al señor James H. Silk, como fueron sus deseos, según comunicación que obra en poder de este organismo.

8.—Convocar a Asamblea ordinaria, correspondiente al mes de agosto para el jueves día 29 de los corrientes.

9.—Se aceptan las siguientes bajas de jugadores: por el Fortuna Sport Club Hassanein Lidahomed, por el Real Iberia: Juan Miras Nieto; por el Deportivo Centro Gallego: José Pardo Blanco; por el Club Sports Catalunya: Fernando Pérez, Domingog Pulido y Enrique Aspiicueta Canal; por el Deportivo Cantabria: Ramón Carnota Miras; por el Centro Vasco: Andrés Garabieta Elorriaga; y por el Deportivo Covadonga: Ignacio González García.

10.—Se aprueban las siguientes altas de jugadores: por el Club Sports Catalunya: Nazario López Rodríguez; por el Real Iberia: Fernando Abella Cubiano; por el Deportivo Cantabria: Luis Miguel López, Julián Paredes Fernández, Horacio Carrascal de la Fuente, Ramón Carnota Miras, y por el Luyanó Foot Ball Club: Aurelio Alonso Hevia, Juan Manuel Herraez Elazquez, José Ordas García, José Antonio López García, Jsús Caicoya Lecumberri, Rogelio Díaz González, Angel Blanco Abal, José Manuel García Huerta, Antonio Ribas Calderón, y por el Fortuna Sport Club: Hassanein Lidahomed y Regino Rodríguez Gómez.

11.—Programa para el domingo 25 de agosto en Almendares Park.

1.30 Deportivo Covadonga y Deportivo Templete.

Arbitro: José Pagés.

2.45: Fortuna y Real Iberia.

Arbitro: Avelino Vigil.

Jueces de Línea: Saturnino Alvarez y José de Llano.

PRIMER PARTIDO COPA "PRINCESA DE ASTURIAS"

4.30: Juventud Asturiana y Deportivo Centro Gallego.

Arbitro: Jesús Hermo.

Jueces de Línea: Norberto Fernández y Joaquín Muntaner.

Delegado Deportivo el señor Antonio Llano.

Elimine y Viva

Reumáticos, diabéticos, enfermos de la sangre, todos están obligados a aprovecharse la experiencia. Hay que eliminar malos humores y nunca es tarde para emprender la obra. Tomen Purificador San Lázaro, que se vende en las boticas y en su laboratorio, Colón y Consulado, Habana y dejarán de sufrir.

M.E.C.D. 2016

EL PRIMER JUEGO DE LA SERIE DE CUATRO SE LO GANAN LOS PIRATAS A LOS GIGANTES

Jess Petty, el zurdo que conocen los fanáticos cubanos dejó en seis hits a las huestes de John McGraw que todavía piensan en ganar el segundo lugar.—Jugó mal el New York.

NUEVA YORK, Ag. 22 (AP).—Los Piratas rechazaron con éxito la primer acometida de los Gigantes en la lucha entablada por John Mc Graw para arrebatarles el segundo puesto en la liga, derrotándolos por 6 a 2 en el inicial de una serie de cuatro juegos. Los Corsarios llevan ahora una ventaja de seis juegos a Nueva York.

Jess Petty diseminó seis hits neoyorkinos en cuatro innings, permitiendo que los agrupasen únicamente en el sexto en que se anotaron dos carreras. Dutch Henry, el serpentinero que comenzó por el Nueva York estuvo bastante seguro, pero sufrió los efectos de cuatro errores cometidos por los suyos en los dos primeros innings.

PITTSBURGH

	V	C	H	O	A	E.
Barteli, 2b.	5	2	3	4	3	0
L. Waner, cf.	5	1	3	5	0	0
P. Waner, rf.	3	1	1	0	0	0
Traynor, 3b.	4	1	1	1	4	0
Comorosky, lf.	4	0	2	3	0	0
Hemsley, c.	4	0	0	4	0	1
Sheely, 1b.	3	1	0	8	0	0
Adams, ss.	4	0	1	2	1	0
Petty, p.	4	0	0	0	1	0
Totales	36	6	11	27	9	1

NEW YORK

	V	C	H	O	A	E.
Fullis, lf.	3	1	2	1	0	2
Roush, cf.	4	1	1	5	0	0
Lindstrom, 3b.	4	0	2	1	2	0
Terry, 1b.	3	0	0	16	1	0
Ott, rf.	3	0	0	1	0	0
Jackson, ss.	3	0	0	2	5	2
O'Farrell, c.	4	0	0	0	0	0
Cohen, 2b.	3	0	1	1	4	0
Henry, p.	2	0	0	0	1	0
Farrell (1)	1	0	0	0	0	0
Genewich, p.	0	0	0	0	2	0
Totales	30	2	6	27	15	4

(1) Bateó por Henry en el 7o.

Anotación por entradas

Pittsburgh	201	010	011	— 6
New York	000	002	000	— 2

Sumario

Empujadores: P. Waner 2; Traynor; Lindstrom; Ott; Comorosky; Petty.—Bases robadas: Lindstrom—Sacrifices: Terry; Ott. Double plays Jackson Cohen y Terry; Terry (sin asistencia); Adams, Bartell y Sheely; Jackson y Terry.—Quedados en bases: New York 5; Pittsburgh 5.—Bases por bolas: Genewich 2; Petty 2.—Struck outs: Petty 3.—Hits a los pitchers: Henry 9 en 7 innings; Genewich 2 en 2 innings.— Pitcher Perdedor: Henry.—Umpires: Rigler; Magerkurth y McLaughlin. Tiempo: 1.52.

Dave Shade venció por decisión a Geo. Dixon

Este no ganó más que un round, el segundo, que arrinconó a su oponente

OAKLAND, California, agosto 22 (A. P.) — Dave Shade, el hombre de largas quijadas de California y retador al título de peso mediano, ganó una decisión a diez rounds con George Dixon, negro de Portland, aquí anoche. Shade pesaba 156 1-2 y Dixon 157 3.4 libras.

Shade pegó y dió duros jabs izquierdos muy seguidos a la cara de Dixon. Fué una batalla emocionante en la cual Dixon embestía continuamente, pero sin lograr dar golpes sólidos sobre el cuerpo de su resbaloso contrincante.

Shade ganó nueve rounds por uno a favor del peleador de Portland.

El round de Dixon fué el segundo cuando arrinconó a Shade con un derechazo a la quijada que casi lo aturdió.

BIG BOY PETERSON SERA EL CONTRARIO DE TUFFY GRIFFITH EL DIA 29

CHICAGO, agosto 22 (A. P.) — Jerry "Tuffy" Griffith, de Sioux City, contendiente de peso máximo y Big Boy Peterson, de Nueva Orleans, se encontrarán en el bout final a diez rounds del espectáculo organizado por el promotor Mique Malloy en el Mill's Stadium el 29 de agosto.

LOS 6 DE LA FAMA

Permaneciendo Chuck Klein y Al Simmons en la fresca penumbra del dug-out, los otros cuatro miembros del selecto grupo de los Seis de la Fama se rindieron a los pitchers ayer y como consecuencia ni un solo promedio subió y en su mayor parte descendieron. Babe Herman se mantuvo en 409 al batear dos hits de cinco viajes al plate en Brooklyn; en cambio Rogers Hornsby perdió uno dando dos de seis en Baker Bowl. Babe Ruth y Jimmy Foxx tuvieron que contentarse con uno por barba y ambos perdieron terreno, descendiendo el Bambino al último puesto debajo del ocioso Klein.

SITUACION ACTUAL

	J.	V	C.	H.	Ave.
Herman, Br.	112	440	85	180	409
Foxx, Fila.	120	425	105	162	381
Simmons, Fila.	114	471	92	172	365
Hornsby, Ch.	117	457	114	165	361
Klein, Phillies.	113	462	92	164	355
Ruth, Yankees	96	350	90	124	354

PETE NEBO PELEARA EL 3 DE SEPTIEMBRE CON EL VETERANO S. TERRIS

NUEVA YORK, agosto 22 (A. P.)—Pete Nebo, el indio Seminole de Tampa de la Florida, ha dejado las filas de los pesos plumas para entrar en la de los de 135 libras, siendo hoy contratado para pelear con Sid Terris, el veterano peso ligero neoyorquino, en el próximo programa del Queensboro Stadium el tres de septiembre.

Grove pitcheó bien, pero en el octavo acto se debilitó y perdió

Ted Lyons evitó con su buen trabajo que su oponente se anotara el triunfo

CHICAGO, Ag. 22 (AP).— A Bob Grove le está pareciendo su 19 victoria tan elusiva como la 18. El zurdo de los Atléticos topó con una excelente labor por parte de Ted Lyons en el primer juego de la serie y los Medias Blancas se lo ganaron por 4 a 3, siendo ésta su cuarta derrota del año, y dos de ellas habiendo sido a manos del Chicago.

Grove permitió sólo tres hits hasta el octavo, pero a pesar de eso, llevaba una desventaja de 1 a 0. Tres errores contrarios le dieron entonces la delantera por 3 a 1, pero afloió en ese mismo inning a causa del intenso calor, de manera que los Medias Blancas empataron el score en el octavo y vencieron por una carrera.

FILADELFIA

	V.	C.	H.	O.	A.	E.
Bishop, 2b.	5	0	0	3	2	0
Haas, cf.	4	1	0	1	1	0
Cochrane, c.	4	1	0	4	0	0
Miller, lf.	4	1	3	1	0	0
Foxx, 1b.	4	0	1	11	0	0
Summa, rf.	4	0	1	2	0	0
Hale, 3b.	4	0	0	0	2	0
Boley, ss.	3	0	1	3	2	0
Grove, p.	4	0	0	0	6	0
Totales	36	3	6	25	13	0

Nota: — Con un out se hizo la carrera decisiva; por eso aparecen 25 outs.

CHICAGO

	V.	C.	H.	O.	A.	E.
Metzler, lf.	5	1	0	2	0	0
Cissell, ss.	5	0	2	0	1	1
Reynolds, rf.	4	1	2	0	0	0
Shires, 1b.	3	1	2	9	0	1
Hoffman, cf.	3	0	0	6	0	0
Redfern, 3b.	3	0	0	3	0	1
Kamm, 3b.	4	1	1	4	3	0
Berg, c.	4	0	0	3	0	0
Lyons, p.	2	0	1	0	2	0
Totales	33	4	9	27	6	3

AnotaciON por EntradaS

FILADELFIA	000 000 030—3
CHICAGO	000 010 021—4

SUMARIO

Empujadores: Cissell, Miller 2, Kamm 2, Shires, Foxx.

Three base hit: Miller.

Two base hit: Cissell.

Bases robadas: Kamm, Hoffman.

Struck out: Grove 3; Lyons 2.

Bases por bolas: Grove 7, Lyons 1.

Quedados en bases: Chicago 11; Filadelfia 7.

Pitcher ganador: Lyons.

Tiempo: 1 hora 47 minutos.

Umpires: Vangraflan, Moriarty y McGowan.

Ganadores de Ayer

LIGA NACIONAL

Chicago
Pittsburgh
San Luis
Brooklyn

LIGA AMERICANA

Chicago
San Luis
Washington

LA LABOR DE JOSEITO

SPRINGFIELD, Mass., agosto 22. AP. —El Springfield ganó el juego decisivo de la serie con el Pittsfield esta tarde por 5 a 3. Myrl Brown estuvo en espléndida forma, pues limitó a los Montañeses a cinco hits, tres de ellos en el octavo.

Score del cubano:

	V	C	H	O	A	E
Rodríguez, 1b.	3	1	0	13	1	0

COMENTARIOS SOBRE LAS GRANDES LIGAS

DIVERSAS NOTAS DEL DIAMANTE

Sea cual fuère la posición que alcancen los New York Yankees al terminarse la presente temporada—y el más tonto de los fanáticos conviene ya en que será el segundo lugar de la Liga Americana—Miller Huggins podrá dar gracias al cielo por haber enviado entre sus reclutas de 1929, un hombre de cualidades notables y perfectamente preparado para desempeñar regularmente el back stop del team, puesto que se encuentra vacante en la novena desde que Eddie Barrow se encaprichó en desprenderse de los servicios del veterano Schang.

Nos estamos refiriendo al joven Billy Dickey, que en su primera campaña como player del Sib Show ha dado la medida, resultando actualmente uno de los mejores bateadores de su circuito, y el rival más cercano que se le puede poner en el camino al consagrado Mickey Cochrane.

Dickey, no sé si ustedes lo sabrán, está jugando su primera temporada como player de las Mayores, pues aunque pertenece a los Yankees desde 1927, no fué hasta este año que recibió su primer chance oficial. En 1927 fué enviado a las menores bajo opción y allí permaneció hasta la primavera de este año, que recibió orden de quedarse en el team.

Casi todos los jugadores de la Liga Americana le respetan y le admiran, y muchos críticos han llegado a asegurar que dentro de dos años estará en disposición de batir a la estrella de Connie Mack.

Derecho para tirar, pero zurdo para batear, Billy ha tenido que dividir este año su trabajo con Benny Bengough y Johnny Graboswki—que en otras campañas eran los regulares del club—pero todos esperan que para 1930 esté en disposición de desempeñar él solo el puesto, ayudado con su certero hitting y oportunas tiradas a las bases, a un nuevo triunfo del New York.

Un momento de romanticismo por parte de Babe Ruth, costó al célebre jugador más de cuarenta pesos, al visitar los Yankees la ciudad de Cleveland en la presente invasión que hacen por los terrenos del Oeste.

Estando en esa ciudad, el Babe conectó su 30 home run de la temporada, que era al propio tiempo el número 500 de su carrera basebolera, y como éste era uno de sus ideales en el base ball, el Babe se encapricóh en guardar como recuerdo, firmada por el pitcher contrario, la bola con que había confeccionado su cuadrangular.

Mas, sucedió que el batazo fué hasta la Avenida de Lexington, que cruza por detrás de las cercas del right, en Dunns Field, Cleveland; y como un niño había capturado la esféride, el Babe tuvo que pagar 20 pesos a un detective para que buscase al muchacho y 20 más al niño para que entregara la pelota. Resultado: que este home run es el más costoso de su carrera.

Henry Johnson, pitcher derecho de los Yankes, que no ha podido ocupar el box desde el pasado mes de junio, víctima de una afección, ha sido enviado a su casa, por lo que resta de la temporada. Henry fué una gran ayuda para los Yankees en 1928, habiéndole ganado siete veces a los Atléticos, pero este año ha tropezado con muchas dificultades y no ha podido ganar más de tres games.

Al enviar a Johnson a su casa, los Yankees llamaron a Floyd Van Pelt, pitcher derecho de 21 años, que había sido colocado en la lista de los retirados voluntariamente a principios de temporada. Van Pelt pidió su retiro por tener el brazo malo, pero recientemente comunicó a los Yankees que estaba otra vez en buenas condiciones.

Ayudándose más en su afán de capturar uno de los puestos del All-Star de este año, Roger Hornsby, el notable slugger de los Cubs, ha tenido el honor de ser el primer player de la Liga Nacional que ha anotado este año cien carreras.

¿Quién dijo que en la Liga Nacional no había lucha? Vean el número de puntos que separa a los cuatro clubs que ocupan la segunda división, y dígame después si entre ellos no se está registrando una fuerte batalla por huir del sótano en esta temporada!

En la última semana se ha corrido el «tip» en las Grandes Ligas, de que los Yankees pensaban desprenderse de los servicios de un short stop, de un outfielder y de una buena cantidad de dinero, a fin de adquirir los servicios de los pitchers Charles Ruffing y Ed Morris, ambos del Boston Red Sox.

La noticia nos ha sorprendido. Que quieran adquirir a Morris, que a pesar de sus últimas demostraciones, es uno de los mejores pitchers de la Liga Americana me lo explico. Pero, que pretendna a Ruffing, que no dá una como lanzador, es lo que no acierto a comprender.

El average de Charles es más bajo, actualmente, que el porcentaje general de su club, y sus demostraciones como pitcher han dejado bastante que desear. A menos que los Yankees no lo deseen convertir en outfielder, enterados de su habilidad para batear.

DOMINO.

En Miramar Garden buenos programas sábado y domingo

Los fanáticos se darán gusto viendo el mejor boxeo de semiprofesionales esas noches

Los amantes del boxeo tendrán esta semana lo que ellos merecen: dos verdaderos programas pugilísticos, formados a base de estrellas de primera línea, que harán de Miramar Garden la catedral del pugilismo cubano. Diez peleas a cual de las diez más sangrientas y emocionantes, harán las delicias de los fans.

Camagüey Fernández vs A. Ullivarri.

La pelea final del sábado, será sangrienta y fiera como muy pocas veces se han visto, en la Habana. Antonio Ullivarri, el campeón de Casa Blanca y Regla, contra Camagüey Fernández, el fornido muchachón de 147 libras, que escala el ring para pelear como un tigre.

Ventura Yañes vs Marcelino Carrillo.

Y aquellos que gustan de las batallas sensacionales, de los encuentros formidables, llenos de colorido, de coraje, de fiereza y de emoción; no podrán negarnos que el encuentro de Ventura Yanes, el vencedor de Mario Toledo y "Yayo" Santiuste, con Marcelino Carrillo, vencedor del soldado Ortiz, sea de este tipo y categoría.

Wild Cat vs Juan Quezada

Wild Cat Bolito, el fantasma de Ibor City, el muchacho tampeño que llegó recientemente a la Habana, y Juan Quezada, el orgullo de Marianao, vencedor de la Pantera de aquella villa, darán una pelea que hará época en los anales del semiprofesionalismo.

Tom Smith vs Bill Delaney

Otra de las peleas que llamará poderosamente la atención de los fanáticos, será el encuentro de Tom Smith, el invencible muchacho de Cárdenas y Bill Delaney, el fiero peleador semiprofesional que ha vencido a Vidal y otras estrellas semiprofesionales.

José López vs el Americano.

También el científico featherweight de los Telefonistas, José López, reaparecerá en este programa batiéndose contra Gilberto Barada, el Americano, uno de los feathers de más cartel en el campeonato.

José Suárez vs Norberto Sotolongo.

El asturianito José Suárez Suárez el conquistador del "Isleño", reaparece el domingo enfrentándose con el valiente middleweight de Guines; Norberto Sotolongo. Suárez, ha des puntado desde su primera pelea y está llamado a ser una de las mayores atracciones de Miramar Garden.

Amado Avila vs Amador Garcia.

Y la maravilla de los paperweights el elegante Amado Avila, peleador invicto de la actual contienda, tendrá en Amador García, el Benjamin de los Telefonists, el más serio contendor de su carrera.

Varias peleas más.

Completan los programas que hemos anunciados, los siguientes encuentros: Abelardo Pitaluga, el fiero lightweight semiprofesional, contra un rival de gran calibre; Kid Germán, el más fuerte adversario de William Otton, contra Raul García Pérez; y Pancho Villa, la sensación de las 90 libras, contra Rafael Valdes, el gallo del Dependiente.

LOS OSEZNOS VENGARON A LOS CORSARIOS DANDOLE UNA BUENA BATIDA A LOS FILIS

En el cuarto inning los batsmen del team de Burt Shetton hicieron un racimo de cinco carreras, pero eso fué poco para contrarrestar la arremetida de los presuntos Campeones.

FILADELFIA, Ag. 22. (AP).—Después de gozar durante diez días o más de buen pitching, ganasen o perdiesen, los Oseznos se metieron en un juego donde se bateó mucho al iniciar su serie con el Filadelfia, pero los bates de los que encabezan la liga se demostraron eficaces en la emergencia pegando 21 hits a cuatro lanzadores cuáqueros y ganándolo por 16 a 7.

Fred Blake se doblegó bajo la tensión de una arremetida de cinco carreras que hizo el Filadelfia en el cuarto inning y Mike Ovengross entró en la lid justo a tiempo para merecer crédito oficial por la victoria, siendo lanzado del box a su vez en el séptimo después de haber permitido un jonron a Cy Williams y de haber dado dos pases. Guy Bush terminó la tarea. El rasgo distintivo del ataque del Chicago fué el cuadrangular de Hack Wilson su 31 de la temporada.

CHICAGO

	V.	C.	H.	O.	A.	E.
McMillan, 3b.	5	2	0	2	0	0
English, ss.	6	2	4	1	3	0
Hornsby, 2b.	6	2	2	2	4	0
Wilson, cf.	6	2	2	4	0	0
Cuyler, rf.	6	1	3	1	0	0
Stephenson, lf.	4	2	1	1	0	0
Blair, 1b.	5	2	2	11	1	0
Taylor, c.	5	3	4	5	0	0
Blake, p.	2	0	2	0	0	0
Cvengros, p.	2	0	1	0	0	0
Bush, p.	0	0	0	0	3	0
Totales	47	16	21	27	11	0

FILADELFIA

	V.	C.	H.	O.	A.	E.
Thompson, 2b.	5	2	3	3	4	0
Friberg, lf.	5	1	2	0	0	0
ODoul, rf.	5	1	2	3	0	0
Whitney, 3b.	5	0	2	0	4	0
Hurst, 1b.	4	0	1	12	2	0
Williams, cf.	5	1	3	2	0	0
Thevenow, ss.	4	1	1	2	3	1
Davis, c.	4	1	1	4	0	0
Willoughby, p.	0	0	0	0	0	0
Dailey, p.	3	0	0	1	0	0
McGraw, p.	0	0	0	0	0	0
Sweetland, p.	0	0	0	0	0	0
Collins, (1)	0	0	0	0	0	0
Miller, (2)	1	0	0	0	0	0
Totales	41	7	15	27	13	1

(1)—Bateó por Dailey en el 7o.
(2)—Bateó por Collins en el 7o.

AnotaciON por EntradaS

CHICAGO	421 000 260—16
FILADELFIA	001 500 100— 7

SUMARIO

Empujadores: Hornsby 1, Wilson 3, Cuyler 3, Blake 1, Whitney 1, Thompson 1, Friberg 2, ODoul 1, Williams 2, Taylor 2, Cvengros 1, Blair 2, Bish 1, English 2.

Two base hits: Blake, Thompson, Taylor, Cvengros.

Three bas hits: Friberg, English.

Home runs: Wilson, Williams.

Hits a los pitchers: a Willougby 6 en 1 1|3 innings; a Blake, 12 en 3 2|3 innings; a Dailey 8 en 5 2|3 innings; a Cvengros 2 en 2 2|3 innings; Bush 1 en 2 2|3 innings; Mc Graw 3 en 0 innings (salió sin out en el octavo); Sweetland 4 en 2 innings.

Sacrifice: Bush.

Base robada: Blair.

Struck out: Dailey 2; Sweetland 1; Blake 3; Cvengros 1.

Bases por bolas: (Willougby 2; Cvengros 3; Dailey 1.

Dead ball: a McGraw a Stephenson.

Quedados en bases: Chicago 9 Filadelfia 10.

Double plays: Whitney, Thompson a Hurst; Hornsby, English a Blair.

Pitcher ganador: Cvengros.

Pitcher perdedor: Willoughy.

Wild pitcher: Bush.

Tiempo: 2 horas 14 minutos.

Umpires: Stark, Klem y Hart.

Marearon a Bob Martin a fuerza de golpes

Y ahora quiere curarse para conseguir un empleo para buscar la frita

WASHINGTON Agosto 22. AP.—Bob Martin, campeón de peso completo de las fuerzas expedicionarias americanas, está de vuelta en el hospital Walter Reed buscando alivio a los mareos recibidos por exceso de golpes recibidos.

Considerado durante el verano de 1919 como contendiente al campeonato mundial de peso completo, después de haber ganado el título de campeón de las fuerzas armadas en Francia, pronto comenzó a revelar la enfermedad del mareo por golpes recibidos.

Ahora ayudado por el mejor médico de la armada, está tratando de curarse del mareo, resultado de muchos golpes en la cabeza durante y después de la guerra para más tarde encontrar un empleo para mantener a su esposa y cinco hijos.

LOS JONRONEROS

Jonroneros de ayer:	
Wilson, Oseznos.	1
Wilsin, Cardenales.	1
Williams, Fillies.	1
Swanson, Rojos.	1
Goslin, Senadores.	1
Hayes, Senadores.	1
A LA CABEZA EN LA AMERICANA	
Ruth, Yankees.	33
Foxx, Atléticos.	30
Simmons, Atléticos.	27
Gehrig, Yankees.	27
Alexander, Tigres.	20
A LA CABEZA EN LA NACIONAL	
Klein, Fillies.	33
Wilson, Oseznos.	32
Ott, Gigantes.	31
Hornsby, Oseznos.	27
Bottomley, Cardenales.	25
Odoul, Fillies.	25
Hurst, Fillies.	25
TOTALES POR LIGA	
Nacional.	624
Americana.	482
Gran Total.	1106

LOS CINCO PRIMEROS BATEADORES DE LAS DOS GRANDES LIGAS

LIGA NACIONAL	
Herman, Brooklyn.	.409
Odoul, Philadelphia.	.398
Terry, New York.	.383
Hornsby, Chicago.	.361
Hendrick, Brooklyn.	.358
LIGA AMERICANA	
Foxx, Filadelfia.	.381
Fonseca, Cleveland.	.369
Simmons, Philadelphia.	.365
Combs, New York.	.363
Manush, St. Louis.	.362

SUSCRIBASE AL DIARIO DE LA MARINA

FUME "GENER"

SUSCRIBASE AL DIARIO DE LA MARINA

"GRAN CONCURSO SERIE MUNDIAL 1929".—(AUTORIZADO DEBIDAMENTE POR EL GOBIERNO DE LA PROVINCIA)

Trigésima-segunda lista global de los ciento veinte concursantes que tienen anotado a su favor mayor número de puntos de acierto en nuestro Concurso hasta el 21 de Agosto

Nombre del Concursante.	Domicilio.	Acs.
1.—Manuel Otaola Murla.	Sol 17 y 19; Habana.	182,370
2.—Belarmino Sagols.	Steinhart 14; Marianao.	175,500
3.—Miguel Isaac.	Aguila 130; Habana.	161,946
4.—Dr. Heriberto Hernández.	Independencia 14; S. Spíritus	152,786
5.—José Rodríguez.	P. Olallo 137; Camagüey.	144,387
6.—José A. Pernas Rodríguez.	Teniente Rey 38; Habana.	141,101
7.—Abelardo Piedra Farias.	Reina 26; Habana.	140,524
8.—Ramón Martínez López.	Calabazas; Sta. Clara.	140,221
9.—Raul Rosada Aybar.	Virtudes 119; Habana.	139,721
10.—Braulio Díaz.	Apartado 7; Stgo. de Cuba.	138,131
11.—Homero A. de la Cruz.	Tuinicú; Cuba.	134,731
12.—Heliodoro Toledo.	Marqués González 56; Hab.	127,486
13.—José Rizo López.	J. Nazareno 39; Guanabacoa.	125,411
14.—Antonio Juan Mir.	Céspedes 49; C. del Sur.	1.4,758
15.—Mariano Corral.	Zaldo 10; Habana.	122,908
16.—Juan Francisco Cruells.	Zanja 58; Habana.	120,215
17.—Juan Pérez Monte de Oca.	Martí 24; Guantánamo.	120,050
18.—Maximino Suárez Arango.	Calle 4 ent. 7 y 9; Vedado.	115,542
19.—Julián Barcina.	Lugareño 90; Camagüey.	112,690
20.—José López Rodríguez.	San Isidro 21; Habana.	110,707
21.—Ramón Leal Pino.	Ave. 3a. y Calle 13; Cárdenas	110,482
22.—Fernando de Zárraga.	Mazón 1; Habana.	110,412
23.—Manuel Menéndez Suárez.	Peñalver 4.; Habana.	109,093
24.—Gabriel C. Martínez.	Gacel 68; Cienfuegos.	108,681
25.—Casimiro Díaz.	Washington 40; Cerro.	108,630
26.—Pablo Arencibia.	Neptuno 11; Habana.	107,974
27.—Alfonso Guillo.	Acosta 14; Víbora.	107,068
28.—Joaquín González del Río.	Obrapía 31; Habana.	107,689
29.—César Cardero Carmenaty.	Ave. Menocal 32; Habana.	107,209
30.—Antonio Benítez Alfonso.	Calzada del Cerro 759; Hab.	105,935
31.—Manuel Sánchez.	Calle E y 11; Rto. Bastista.	104,180
32.—Edilberto Trespando Vega.	Apartado 77; Stgo. de Cuba.	103,758
33.—José A. Fernández Cuervo.	Basarrate 3; Habana.	103,554
34.—Bernardino San Martín.	Diago 9; Colón.	103,427
35.—Adalberto Rodríguez.	J. Gómez 34; Manzanillo.	103,421
36.—Ramón Pardo Monteserín.	Apartado 247; Guantánamo.	103,381
37.—Eugenio Gómez.	Heredia Alta 4; S. de Cuba.	102,091
38.—Alejandro Miñon Pino.	San Lázaro 476; Habana.	101,494
39.—Rita Pérez Negret.	San Miguel 76; Habana.	100,974
40.—Rosalía Rodríguez.	Caserío Luyanó 22; Habana.	100,959
41.—Rufino Pérez Landa.	Aguiar 58; Habana.	100,837
42.—Ignacio A. Muñio.	M. Gómez 85; Sti. Spíritus.	100,360
43.—Antonio Paz.	Neptuno 60; Habana.	99,826
44.—Benito Martell.	Almendares .3; Marianao.	99,.48
45.—José Salvado.	Calle Y núm. 195; Vedado.	98,580
46.—Pedro Leston Valdés.	San Pedro 10; Habana.	98,315
47.—Pedro W. Lluriá.	Playa Varadero; Cárdenas.	98,302
48.—Alejo Alfonso.	Maceo 29; C. de Avila.	96,982
49.—Félix Fernández Upierre.	Omoa 31; Habana.	96,683
50.—Ramón Padrón Yanes.	Cerro 550; Habana.	96,444
51.—Arturo Carreras Hernández.	La Fosforera Cubana	95,412
52.—Oscar Alvarez Pulido.	Santa Irene 30; J. del Monte.	94,828
53.—Lorenzo Gómez Mones.	Tenerife 65; Habana.	94,328
54.—Elpidio Ruíz.	Céspedes 46; Bejucal.	94,088
55.—Mariano Fraga Díaz.	C. de la Valla 14; Habana.	93,795
56.—Julián López Medina.	Campanario 19; Habana.	93,790
57.—José Sierra Cernuda.	Sitios 10; Habana.	93,659
58.—Fernando Martínez.	Consulado 108; Habana.	93,002
59.—Leandro Rodríguez Valles.	Obispo 49; Habana.	92,963
60.—E. E. Perera.	Ctl. Mercedes; Mercedes.	92,726
61.—José Luis Llorrens Prieto.	Virtudes 109; Habana.	91,865
62.—Ramón Alvarez Ruiz.	Sitios 156; Habana.	91,833
63.—Francisco P. de la Torre.	Céspedes 204; Cárdenas.	91,695
64.—Ismael Castellanos.	M. Gómez 131; Güines.	91,532
65.—Valentín Castaño.	Oquendo 16; Habana.	91,323
66.—Abelardo Govin.	Industria y Dragones; Hab.	89,839
67.—Enrique González.	Real s/n; Taco-Taco.	89,775
68.—Manuel M. Bernal.	República 55; Artemisa.	89,714
69.—Francisco Torres de Navarra.	Calle 6 núm. 234; Vedado.	89,542
70.—Francisco Rodríguez	Apodaco 3; Habana.	89,001
71.—Florencio Astoreca.	C. Ribalta; Sagua la Grande	88,945
72.—Manuel Gómez Gómez.	Meireles 24; Calabazar.	88,515
73.—Tomás Lacámara.	5a. Ave. ent. 8 y 9; B. Vista	87,865
74.—Manuel Quesada.	Calle 12 ent. 23 y 25; Vedado	87,675
75.—Margarita Pérez Vázquez.	Cuba 33; Habana.	87,530
76.—José Bover.	Ltad. y Goicuría; S. Suárez.	87,176
77.—Ernesto Fonts López.	Perdomo 129; Regla.	87,116
78.—Fernando Santiago.	Acosta 54; Habana.	87,023
79.—Cándido López.	Prado 105; Habana.	86,730
80.—Mario Luis Verdaguer.	Comercio 11; Matanzas.	86,505
81.—Alberto Martínez.	10 de Octubre 27; Habana.	85,892
82.—Rolando Motroni.	S. Gabriel y Esperanza; C.	85,568
83.—Félix Zabala.	Martí 82; C. del Sur.	85,404
84.—Salvador Cárdenas Alfaro.	Castillo 50; Habana.	84,942
85.—Roberto Amenabar Chartrand.	Calle 2 esq. a 31; Vedado.	84,858
86.—José Miguel Gómez.	Bazar Inglés; Caibarién.	84,817
87.—Julio Sánchez.	Maloja 27; Habana.	84,815
88.—Ramón Gacía Medina.	Monserrate 87; Habana.	84,447
89.—José Abella.	Luz y Reyes; Víbora.	84,402
90.—Julián Pérez Fallanca.	Parque Vidal 17; S. Clara.	84,078
91.—Luis Guyon Díaz.	Espada 15; Habana.	83,876
92.—Luis Martínez de Campos.	Calle 21 núm. 458; Vedado.	83,712
93.—Jesús Suárez.	Apartado 1049; Habana.	83,703
94.—Severino San Martín.	Calle 27 y K; Vedado.	83,678
95.—José Fernández Lamas.	Amistad 136; Habana.	83,136
96.—Angel García de la Cruz.	Concepción 6; Víbora.	82,838
97.—Garabed Dandigian.	Angeles 81; Habana.	82,815
98.—Adolfo González.	Serrano 62; Habana.	82,630
99.—José M. Pérez Lamy.	Habana 50; Habana.	82,416
100.—Eugenio Carrillo.	Padre Varela 55; Habana.	82,063
101.—Jaime Maresma Pi.	Virtudes 58; Matanzas.	81,990
102.—Amado Bayona Puente.	Rivera 47; S. J. y Martínez	81,607
103.—Román Suris Lissabet.	Compostela 67; Matanzas.	81,51.
104.—Angel del Monte Pedralles.	Zulueta 38; Habana.	81,084
105.—Enrique Montero Alvarez.	C. del Cerro 717; Habana.	80,955
106.—Adalberto Llopiz.	Estación F. C. C.; Florida	80,945
107.—Pedro Ríos.	Narganes 6; Niquero.	80,687
108.—Manuel Bouza.	San Rafael 57; Habana.	80,640
109.—Arsenio Valdés.	Café Liceo; Caibarién.	80,502
110.—J. M. López.	Perseverancia 40; Habana.	80,467
111.—Manuel García Cárdenas.	M. Gómez 13; Habana.	80,080
112.—Manuel García Reveron.	Carlos III núm. 4; Habana.	80,050
113.—Luis Uriarte.	Tacón 6.; Cienfuegos.	70,960
114.—Elías La Vallee.	Aguiar 50; Habana.	79,868
115.—Castor Carballada.	S. Félix Alta 5; S. de Cuba.	79,030
116.—Antonio Ramis Fuentes.	Sol 11; Habana.	78,159
117.—Marcelino Salví Carmona.	Fernandina 86; Habana.	77,215
118.—Alfredo Caballería.	Santa Ana .; Guanabacoa.	77,147
119.—Luis Rodríguez B.	Ct. Esperanza Guantánamo.	76,892
120.—Manuel Rodríguez.	S. Francisco 104; Habana.	76,640

BABE HERMAN, UN DESCARTE DE AMBAS LIGAS PUEDE SER EL CHAMPION BATE DE LA NACIONAL

Su fielding ha sido algo extraño pues los errores no han abundado como en otros años.— Su average al bate no ha bajado de 390

Si existe algún jugador que haya sido desechado en multitud de ocasiones, y que haya viajado de una Liga para otra sin tener un puesto seguro en los clubs que com ponen los circuitos de liga menor, Babe Herman, el outfielder de los Robnsi de

MERCADO DE AZUCAR

NUEVA YORK, Ag. 22. (AP).—El tono del mercado azucarero mejoró hoy como resultado del alza de los futuros y la ausencia de presión de venta. No hubo ofertas de Cuba en firme a menos de 2 1-16 cts costo y flete, pero en cierto momento del día se ofreció un cargamento a 2 1-32 cts. y es posible que un operador lo haya adquirido. Las refinerías no mostraron interés por los azúcares de entrega inmediata y hubieran pagado 2 cts, por embarques en septiembre. Hubo ofertas en firme de Puerto Rico a 3.80 cts., para entrega en la primera quincena de septiembre y a 3.83 para entrega en la segunda quincena. En las últimas horas de la mañana la Pennsylvania compró 4.500 toneladas para entrega en la primera semana de septiembre, a 3.77 cts., entrega. Con el alza en loc futuros, los tenedores de Cuba se mostraron más reticentes aún, pero refinerías y operadores no se mostraron dispuestos a aumentar sus ofrecimientos. Esta tarde se rumoraba la compra de crudos cubanos para embarque en la segunda quincena de septiembre, a 2 1-32 cts, y posiblemente 2 1-16 cts., costo y flete.

Sin razón, aparente, mejoró hoy el mercado de futuros. Los tenedores se mostraron remisos a hacer ofertas en firme y hubo también escasez de contratos. El mercado estuvo dominado principalmente por las liquidaciones de septiembre. Abrió la sesión sin cambio a un punto más alto y cerró con alza de 2 a 4 puntos y ventas de 57.000 toneladas.

Mes	abre	alto	bajo	cierre
Jul	...	...	...	...
Aug.	...	...	...	197
Sep	199	202	199	201
Oct.	...	...	...	207
Nov.	...	...	...	211
Dec	209	213	209	213
Jan	213	218	213	217
Mar	221	224	220	224
Apr	...	...	...	...
May	228	231	228	231
Jul	235	239	235	239

Los contratos a 30 días a 5.25 cts, expiran mañana y se indica que algunos de ellos quedarán sin liquidar. Los nuevos negocios son limitados y se ofrece azúcar de segunda mano más liberalmente de 5.15 a 5.20 cts.

MERCADO LOCAL DE AZUCAR

Con la misma quietud de los días anteriores actuó ayer el mercado local de azúcar.

PROMEDIOS OFICIALES DEL PRECIO DEL AZUCAR

Precio promedio oficial en almacén alcanzado por el azúcar de acuerdo con lo dispuesto en el artículo diez del reglamento puesto en vigor por el decreto presidencial número 233 de 1928:

MES DE JULIO
la quincena

Habana	1.810096
Matanzas	1.816250
Cárdenas	1.822404
Sagua	1.820865
Manzanillo	1.792481
Cienfuegos	1.822405

El mercado de azúcares crudos de New York abrió quieto, con compradores a base de 2 centavos libra costo y flete y vendedores a 2.1/32 centavos libra costo y flete.

Momentos antes del cierre se anunció la venta de 28.700 sacos de Puerto Rico a la paridad de 2 centavos libra costo y flete para embarque en los primeros días de Septiembre a la Pennsylvania Sugar Co.

En la Bolsa de azúcares futuros se vendieron ayer 57.100 toneladas.

En los almacenes afianzados de New York, las existencias en el día de ayer ascendían a 2.431.000 sacos.

El movimiento de azúcares en los puertos del Atlántico durante la última semana fué como sigue:

	Toneladas
Arribos	46.571
Derretidos	69.983
Existencias	619.602

El mercado de azúcar inglés abrió más flojo. Los refinadores han reducido el precio del refino en tres peniques.

Se rumoraban ventas de azúcares centífugas a la paridad de 1.66 centavos libra libre a bordo.

MERCADO LOCAL DE VALORES

ACLARACION

Algunos diarios de la Habana han publicado la noticia de que la Bolsa de Valores de New York ha autorizado que en la Bolsa de la Habana se puedan cotizar los valores que se cotizan en la Bolsa de New York.

Lo que hay de cierto en este asunto es que la Bolsa de Valores de New York no se opone a que en el edificio de la Bolsa de la Habana se establezca una oficina de corredores que opere en valores de la Bolsa de New York, como lo vienen haciendo aquí las casas que se dedican a este comercio.

Como se ve, no es lo mismo una cosa que otra. Y Yes necesario que esto quede aclarado para conocimiento general, ya que con esta autorización que se ha logrado, la Bolsa de la Habana se ha anotado un triunfo y a ese fin ha invitado a las casas de corredores establecidas en la Habana a que establezcan una oficina en el edificio de la Bolsa de la Habana.

El mercado de bonos y obligaciones sigue con regular demanda, especialmente en las emisiones de Cuba.

La Internacional de Teléfonos actuó durante el día de ayer de 130¼ a 131¼. Este papel aún no tiene cotización oficial en la Bolsa de la Habana. Las acciones preferidas de Cuban Telephone Co. se mantuvieron firmes. Las preferentes de Telefónica Española se cotizarán ex cupón el día 1 de Septiembre. Más flojas las acciones preferidas y preferentes de la Havana Electric and Utilities Co., habiéndose operado en regulares dotes a base de contado.

Las acciones preferidas de la Havana Electric Railway Co. estuvieron con tono irregular. Sin interés por parte del público en adquirir las acciones de la Compañía Cubana de Electricidad, sin valor par.

Las comunes de American Foreign Power Co. después de haber alcanzado el tipo de 150⅞, declinaron al cierre hasta 148¼.

En acciones de los Ferrocarriles Unidos de la Habana preferidas de los Ferrocarriles Consolidados de Cuba y Navieras, hubo pesadez.

Los valores de Compañías azucareras no registraron cambios de importancia.

Los valores industriales se mantienen firmes. Sostenidas las acciones petroleras de Union Oil Co.

No tienen cotización oficial las acciones de la Compañía Nacional de Seguros La Mercantil, las cuales alcanzaron el precio de 118 compradores, sin vendedores.

Los directores de los Ferrocarriles Consolidados de Cuba acordaron el dividendo regular de 1¾ por 100 a los accionistas que estén inscriptos el día 1 de Septiembre. Dicho dividendo empezará a pagarse el día 1 de Octubre.

BOLSA DE NEW YORK

FERROCARRILES	
Atch Top Sta Fe	275⅞
Atl. Coast Line	—
Baltimore Ohio	137½
Canadian Pacific	232¾
Chesapeake Ohio	—
Chi Gt West com	—
Chi Gt West pref	—
Chic N. W.	96⅞
Chi Mil San Paul com	39⅞
Chi Mil San Paul prf	62⅞
C. Rock I. P.	138¾
Delaware Hudson	217
Erie	87½
Great Northern	124¼
Kansas City Southern	98¼
Lehigh Valley	92⅞
Louisville Nash	—
Mo. Kan Tex com	54
Mo. Pac com	92⅛
Mo. Pac pref	—
N. Y. Central	241½
N. Y. N. H. H.	120½
Northern Pacific	110
Pennsylvania	99⅜
Reading	121
St. Louis S. Francisco	129¼
Seaboard Air Line com	14½
Southern Railway	—
Union Pacific	288⅛
Wabash comunes	—
Western Maryland com	43¾
Alleghany Corporation	49⅞
EQUIPOS	
American Car Foundry	99⅞
American Locomotive	123
Baldwin Locomotive	264¼
Gen Rail Sig	119¾
Pullman Company	88
Westinghouse Air Brake	65¾
MOTORES	
Chrysler	73
Continental Motors	15½
General Motor New	72¾
Grahan Paige	24⅛
Hudson Motor Co	83⅛
Huppmobile	41½
Mack Trucks	96⅛
Nash	87¼
Packard Motors	153½
Reo Mtoors	21¼
Studebaker Corp	75
White	41
Willys Overland	23½
MARINA	
American International	78½
Atlantic Gulf West I	—
Int. Mer Mar pref	—
United Fruit	119¼
ACCESORIOS	
Am. Bosch Mag	64⅝
Briggs Mfg Co	33⅝
Eaton Axle S.	56¼
Electric Auto Light	151
Murray Body	86⅛
Spicer Mfg Co	—
Stewart Warner	66½
Timken Roller	104⅝
GOMAS	
Fisk Tire	6¾
Goodrich	73⅝
Goodyear	107⅝
Kelly Springfield Tire	9⅞
U. S. Rubber	45⅝
ACEROS	
Am. Steel Fou	65½
Bethlehem Steel	133
Central Alloy	50½
Colo F. I.	64¼
Crucible Steel	112½
Otis Steel	46⅝
Republic Iron Steel	110¾
U. S. Steel	249⅞
Vanadiun	—
Youngstown	156¾
PETROLEOS	
Atlantic Ref	67¾
Barnsdall A.	38⅞
General Asphalt	90
Houston Oil	79½
Independent Oil Gas	32⅛
Marland Oil	34¾
Mid Cont Pet.	35¼
Pan American B.	64½
Phillips Petroleum	39
Pure Oil	26½
Shell Union Oil	28½
Sinclair Oil Corp.	38
Skelly Oil	43⅜
S. O. Calif	76
Standard Oil of N. Y.	44⅛
Standard Oil of N. J.	72
Superior Oil	7¼
Texas Co.	68½
Texas Pac Land	16
Transcontinental Oil	13¼
Union Oil Cal	50½
Warner Quinlan	34
DIVERSIONES	
Famous Paramow	71½
Fox Film	95
Loew's Inc.	60⅜
Pathé Exchange	—
Warner Bros Pic.	60½
TIENDAS Y ALMACENES	
American Woolen	17½
Ass'd Dry Goods	49¾
Kresge	45⅜
Montgomery Ward	128⅛
Sears Roebuck	162¾
Woolworth	96⅞
SERVICIOS PUBLICOS	
American For Pow	148¼
American Tel and Tel	292
Am. Water Works	—
American Gas Electric	215⅞
Brook Man Tran	59¼
Columbian Carbon	—
Columbia Gas	—
Consolidated Gas	176¾
De Forest Radio	18
Elec. Light Pow	75⅛
Elect. Bond Share	165¾
Electric Investors	288
Ford Motor Ltd	18⅝
Hazeltine	—
Internt'l Tel Tel	130⅝
Interboro R. T.	—
Marconi International	13⅞
Man El Supply	—
National Power Light	68½
North American	176
Pub. Ser N. J.	119¾
Standard Gas Elec	137¼
United Corporation	66¾
Utilities Power and Light	51¾
United Light	53
AZUCAR Y FERROCARRILES CUBANOS	
American Beet Sugar	—
American Sugar Ref.	78
Central Aguirre Asscies.	—
Cuban Cane Sugar com	1¼
Cuban Cane Sugar pfd	4½
Cuban American Sugar	—
Cuba Company	—
Gt. West Sug.	37⅛
Consolidated R. R. of Cuba	55
Punta Alegre	—
Puerto Rico Sugar	35⅞

BOLSA DE LA HABANA

Cotización oficial del día 22 de agosto

	Comp.	Vend.
Bonos y Obligaciones:		
República de Cuba 1904 Speyer	103½	—
República de Cuba 1954 Deuda Interior	99	102
República de Cuba 1929 4½ por 100	97¼	101
República de Cuba 1914 Morgan	101⅝	—
República de Cuba 1917 Puertos	99⅛	—
República de Cuba 1923 5½ por 100 ex cupón	102½	105
Aymto. de la Habana: 1a. hipoteca	103¼	105¾
Aymto. de la Habana: 2a. hipoteca	103¼	105¾
Banco Territorial	80	91⅞
Calzado	11½	—
Cervecera	105½	107¼
Cervecera (Obligaciones no hipotecadas)	94½	96
Ciego de Avila	—	—
Curtidora	—	—
Gas	110	—
Havana Electric (Consolidados)	84	89
Manufacturera	18	25
Matadero	60	—
Nueva Fábrica de Hielo (bonos)	102	110
Papelera Serie A	100	—
Papelera Serie B	75	—
Teléfono	91	98
Teléfono Conv. Col.	—	—
F. C. Unidos	69	—
Edificio La Metropolitana (S. A.)	97	103
Jarcia Matanzas	101	104
Iron Beer (Obligaciones no hipotecadas)	—	—
Havana Electric (Obligaciones)	70⅝	72½
Centro Asturiano ex cupón	102½	104½
Bonos hipotecarios Fabrica de Ladrillos	80	—
BONOS: Empréstito seriado de la República de Cuba Morgan 5½ por 100 1927.		
Serie C: 1930	98½	—
Serie D. 1931	98½	—
Serie E: 1932	98½	—
Serie F 1933	98	—
Serie G: 1934	98	—
Serie H: 1935	98	—
Serie I: 1936	99	—
Serie J: 1937	99	—
Obras Públicas Diciembre 31 1931	98¾	—
Obras Públicas, Diciembre 31 1932	98¾	—
Obras Públicas. Junio 30 de 1932	98¾	—
Obras Públicas. Junio 30 de 1933	99	—
ACCIONES:		
Banco Agrícola	—	—
Banco Territorial	45	70
Banco Territorial benef.	3	—
Banco de Préstamos sobre Joyería	—	—
Cervecera	231	—
Cuba Cane pref.	3	—
Cuba Cane com	1	—
Cuba R. R.	—	—
Curtidora	—	—
Havana E. Railway Co. pref ex div	70½	71½
Havana E. Railway Co. comunes	8⅜	9
Jarcia pref ex div	95½	98½
Jarcia comunes	21	23
Licorera comunes	4½	5⅝
Lonja pref.	100	—
Lonja com	111	—
Manufacturera pref	6	—
Manufacturera com	6	7¼
Naviera pref ex div	65	70
Naviera com	9	10½
Nueva Fábrica de Hielo	315	359
Nueva Fábrica de Hielo		
Perfumería pref	40	60
Perfumería com.	4½	10
Pesca pref.	105	125
Pesca com.	25	45
Teléfono pref.	110½	113½
Teléfono com	147	—
Tel Int.	—	—
F. C. Unidos	35⅞	37½
Union Oil	13½	15
Metropolitan Auto	—	—
Fibras y Jarcia	62	—
Fibras y Jarcia (Sindicadas)	62	—
Ferrocarriles Consolidados de Cuba pref.	53⅛	60
Compañía de Seguros La Mercantil	118	—

MERCADO DE CAMBIOS

Nueva York, agosto 22. AP.

INGLATERRA: Libra esterlina. Par 4.86.6.
Vista 4.84 3/8
Cable 4.84.13/16

ESPAÑA: Par 19.3 centavos por peseta.
Vista 14.70

FRANCIA: Par 19.3 centavos por franco.
Vista 3.91.3/16
Cable 3.91.7/16

BELGICA: Belga (nueva moneda).—Par 13.88.
Cable 13.88 ½

SUIZA: Par 18 centavos por franco.
Vista 19.24

ALEMANIA: Par 23.88 centavos por marco.
Vista 23.78

ITALIA:
Vista 5.22.7/16

AUSTRIA: Par 14.07 centavos por chelín.
Vista 14.09

DINAMARCA: Par 2.68 centavos por chelín.
Vista 26.60

SUECIA: Par 19.2 centavos por corona
Vista 26.68

HOLANDA: Par 40.42 centavos por florín.
Vista 40.02

GRECIA: Par 1.93 centavos por dracma.
Vista 1.29 ¼

NORUEGA: Par 26.8 centavos por corona.
Vista 26.61

CHECO ESLOVAQUIA: Par 29.2 cts. por dinar.
Cable 2.95 ¾

YUGOESLAVIA:
Vista 1.75 ½

RUMANIA: Par 19.3 centavos por lei.
Vista 0.59 ½

POLONIA: Par 19.3 centavos por zloty.
Vista 11.20

JAPON: Par 40.08 centavos por tael
Vista 46.60

CHINA: Par 79.287 centavos por tael.
Vista 58.18

ARGENTINA: Par 40.42 centavos por peso.
Vista 41.95

BRASIL: Par 33.40 centavos por mil reis.
Vista 11.85

CANADA: Par 100 centavos por dollar.
Vista 99.46 7/8

PLATA EN BARRAS

Nueva York, agosto 22. AP.

La plata en barras se cotizó ayer en este mercado a 53⅞.

BOLSA DE LONDRES

Londres agosto 22. AP.

Ferrocarriles Unidos de la Habana	37½
Consolidados por dinero	54
Empréstito Británico del 5 por 100	101⅛
Empréstito Británico del 4 ½ por 100	94

MERCADO DE GANADO

AGOSTO 22

LA VENTA EN PIE.—La esperada reacción favorable que durante varios días anunciamos, esperanzados en la actuación del block ganadero de Camagüey, no ha llegado. Los encomenderos principales, cada uno por su lado, ofrecen los lotes aisladamente y aunque algunos se mantienen con firmeza en su propósito de no vender a menor precio de cinco centavos, otros en cambio, desconcertados ante la debilidad del mercado se apresuran a colocar partidas a 4 1|2 centavos. La opinión reinante entre los inteligentes en ganado y aún la de los mismos compradores a quienes hemos consultado, es que podría conseguirse buenos precios si se unieran los ganaderos y procurasen mantenerse sin demostrar grandes deseos de vender.

GANADO VACUNO. — Están pagando los mataderos a los precios siguientes: Por el de la provincia de Pinar del Río, entregado y pesado en la Habana, de 4 1|2 a 4 3|4 centavos la libra. Por el de Las Villas, de 4½ a 4¾ centavos con un diez por 100 de descuento. Por el de Camagüey, pesado en la misma ciudad de Camagüey, a 4½ centavos neto y el de otras procedencias de la misma provincia a ese mismo precio pero con un cinco por 100 de descuento. Por el de la provincia de Oriente pagan 4½ y 4¾ centavos, sin descuento alguno.

GANADO DE CERDA.—Pagan por los cerdos criollos en pié de 8 a 9 centavos libra. Los cerdos americanos vienen poco a los mataderos y son objeto de precios especiales según la raza y su procedencia.

GANADO MENAR.—Pagan los carneros en pie a 7 centavos la libra.

MATADERO DE LUYANO. — Las reses beneficiadas en este matadero se cotizan a los precios siguientes:

Vacuno: de 19 a 20 centavos el kilo.
Cerda del país: de 35 a 45 centavos.
Cerda americano: no hay.
Lanar: de 35 a 45 centavos.
Reses sacrificadas en este matadero:
Vacuno 180
Cerda 90
Lanar 30

MATADERO INDUSTRIAL. — Las reses beneficiadas en este matadero se cotizan a los siguientes precios:

Vacuno: de 19 a 20 centavos.
Cerda del país: de 35 a 45 centavos.
Cerda americano: no hay.
Lanar: de 35 a 45 centavos.
Reses sacrificadas en este matadero:
Vacuno 377
Cerda 365
Lanar 115

MERCADO DE CUEROS.—El mercado de cueros se cotiza a los precios siguientes:

Rastro: de 9 a 10 centavos libra.
Cocodrilo: de 30 a 35 centavos el pie.
Habana Packers: 10 3|4 centavos.
Lanar: 40 centavos (pieles).

MERCADO DE ALGODON

Al cerrar ayer el mercado de New York se cotizaba el algodón como sigue:

Octubre	18.44
Diciembre	18.76
Enero (1930)	18.82
Marzo (1930)	19.00
Mayo (1930)	19.09
Julio (1930)	18.91

BOLSA DE NEW YORK

NEW YORK, agosto 22 (AP)
ACCIONES: 3,436,200
BONOS: $9,718,000
CAMBIOS: $1,451,000,000

COTIZACION DE LA PESETA

La peseta española se cotizó ayer al cierre del mercado a razón de

6 PESETAS
79.34 CENTIMOS

COTIZACION DEL FRANCO

El franco francés se cotizó ayer al cierre del mercado a razón de

25 FRANCOS
51 CENTIMOS

MERCADO DE CAFE

NUEA YORK, Ag. 22. (AP).— El mercado de futuros en café estuvo hoy más, alto reanudándose las compras por cuenta del Brasil, según se cree. Los contratos de Río del 7 abrieron con alza de 9 a 17 puntos más alto y cerraron 15 a 19 puntos más alto, con ventas de 28.000 sacos. Los contratos de Santos abrieron 7 a 19 puntos más alto y cerraron con alza neta de 9 a 28 puntos, y ventas de 27.000 sacos.

Cotizaciones del cierre:

Contratos de Río del 7: septiembre 14.29: octubre 14.13; diciembre 13.87 enero 13.70: marzo 13.22: mayo 12.79; jjulio 12.57..

Contratos de Santos del 4: septiembre 20.86; diciembre 20.07; enero 19.50; marzo 19.13; mayo 18.70; julio 18.24.

Río del 7 se cotizó a 16 cts., y Santos del 4 de 22 a 22 y medio en el costo y flete.

MERCADO DE FLETES

COTIZACIONES

Costa Norte:	100	libras
A Filadelfia	15½	16½
A New York	15½	16½
A Galveston	15½	16½
A New Orleans	14½	15½
A Boston	17½	18½
Costa Sur:		
A New York	17½	18½
A Filadelfia	17½	18½
A Galveston	17½	18½
A New Orleans	16½	17½
A Boston	19½	20½

Estas cotizaciones son exclusivamente sobre azúcar.

CLEARING HOUSE

Las compensaciones de los Bancos asociados al Habana Clearing House durante el día de ayer ascendieron a $2.978.923.58.

Una bebida que hace desear tener sed

"CANADA DRY"
Reg. U. S. Pat. Off.
El Champaña de los Ginger Ales
Agentes Exclusivos y Distribuidores
Otheguy & Cía.
Barnet 14 Habana

MERCADO DE TABACO

El movimiento de que tuvimos noticia ayer, fué muy poco. Nos referimos a los tercios que pasaron de manos en el mercado. Además de doscientos treinta de capadura de la nueva cosecha de Las Villas, se vendieron otros pequeños lotes cuyos totales, por lo pequeños, no merecen detallarse. Eran éstos de capas finas de Partido, de cosechas anteriores, de capas nuevas de Remedios, y de otras clases.

Llegaron noticias de compras en zonas de Las Villas, acerca de las cuales dijimos algo hace tres días. Pero no tenemos otros detalles y esperamos que nuestros corresponsales nos lo envíen.

Aparte de eso, que ocupó algo la atención durante el día, fueron los recibos de tabaco nuevo el movimiento que embargó la atención de la mayoría de los tabacaleros, pues casi todas las firmas —manufactureras, especuladoras y exportadoras— recibieron grandes cantidades de tercios y pacas por ferrocarriles y vapores, como verán nuestros lectores a continuación.

ENTRADAS POR VAPORES

El vapor La Fe trajo de Caibarién, consignados a Lobeto y Compañía, ciento cuatro tercios.

El vapor Antolín del Collado, que entró al mediodía trajo las partidas de tercios que vamos a relacionar.

De La Fe, para los siguientes señores:

González y Compañía, 142.
Celestino Medio 75.
Antonio Garcia 74.
Calixto López y Compañía, 20.
Compañía Cubana de Cigarros, 88.
González y Vázquez, 136.
Henry Clay and Bock Company, 350.
José Fernández Rocha y Compañía 156.
Manuel Garcia Pulido, 464.
Por Larrañaga, 16.
Ramón Rodríguez, 2.
Rodríguez, Méndez y Compañía 303.
Romeo y Julieta, 16.
Toraño y Compañía, 123.
De Berracos, para Lobeto y Compañía 56.
Del mismo lugar, para Andrés Junco, 50.
De Los Arroyos, para los señores siguientes:
Camejo y La Paz, 148.
Cuban land and Leaf Tobacco 199.
Calixto López y Compañía 159.
Suárez y Hermanos 41.
Muñiz y Hermanos 159.
De Esperanza, para las siguientes firmas:
Constantino González y Compañía 151.
Martín Dosal, de La Competidora, 183.
Fernández y Zabala 36.
Calixto López y Compañía 2.
De Rio Blanco, para los siguientes señores:
Lobeto y Compañía 326.
Muñiz y Hermanos, 58.
Calixto López y Compañía 3.
Ramón Ruisánchez, 9.
Sobrinos de Antero González 188.

ENTRADAS POR FERROCARRIL

Por los ferrocarriles entraron ayer en la plaza, durante la mañana y en la tarde, las siguientes partidas:

De San Luis de Pinar del Rio para la Henry Clay 150.
De Ovas, para Calixto Rodríguez Mauri, 158.
De Consolación para Facundo Gutiérrez e Hijos 90.
De San Juan y Martínez para Cifuentes, Pego y Compañía 166.
De Guane, para Romeo y Julieta 94.
De Mendoza, para Camejo y La Paz, 49.
De San Luis de Pinar del Rio, para Ruisánchez, Egusquiza y Compañía 91.
De Ovas, para Manuel Vigil 329.
De Cifuentes, para I. Kaffenburgh e Hijos 118.
De Esperanza (S. C.) para L. Valle y Compañía 94.
De Camajuaní para los siguientes señores:
Hijos de Diego Montero, 149.
Constantino González y Compañía 97.
Henry Clay and Bock Company, 110.
Echevarría y Pérez, 200.
Cuban Land and Leaf Tobacco, 107.
Puente y Compañía 60.
Abraham Haas y Compañía 208.
Pablo L. Pérez y Compañía 98.
De La Quinta, para la Cuban Land and Leaf Tobacco 74.
De Vega de Palmas, para Menéndez y Compañía 53.
De St. Spíritus para H. Duys y Compañía 125.
De Zaza del Medio, para Lobeto y Compañía 86.
De Esperanza (S. C.) para Constantino González y Compañía 142.
De San Juan y Martínez para la Henry CClay, 197.
De San Luis, para Cifuentes, Pego y Compañía 78.
De la Quinta, para la Henry Clay and Bock, 47.
De Zaza del Medio, para Abraham Haas y Compañía 64.
De Placetas, para Sidney Rotchschild, 149.
De Remedios, para Echevarría y Pérez, 94.
De Vega de Palmas, para H. Duys y Compañía 75.
De La Quinta, para Echevarría y Pérez, 95.
De Vueltas, para Iglesias y Garcia 109.
De Guayos para Muñiz y Hermanos, 167.
De St. Spíritus para J. B. Diaz y Compañía 106.
De Zaza del Medio, para Puente y Compañía 104.
De Consolación, para Facundo Gutiérrez e Hijos, 41.
De Guane, para Rodríguez, Méndez y Compañía 28.
De San Juan y Martínez para Manuel Garcia Pulido 106.
De San Luis, para Toraño, y Compañía 220.

MERCADO LOCAL DE CAMBIOS

Más sostenido estuvo el cambio sobre New York.

Firme y dealza rigió la peseta española.

Acusa mejoría el cambio sobre Hong Kong.

Entre Bancos y Banqueros se operó ayer en cable sobre New York a 1/32 de premio.

Cotizaciones	Valor
New York cable	1/32 P.
New York vista	100 P.
Londres cable	4.84 ⅛
Londres vista	4.84 ⅜
Londres 60 días	4.82 ½
Paris cable	3.92
París vista	3.92
Madrid cable	14.73
Madrid vista	14.72
Zurich cable	19.26
Zurich vista	19.25
Italia cable	5.25
Italia vista	5.24
Bruselas cable	13.88
Bruselas vista	13.87
Montreal cable	¾ D.
Montreal vista	11/16 D.
Hamburgo cable	23.88
Hamburgo vista	23.87
Amsterdam cable	40.15
Amsterdam vista	40.14
Hong Kong cable	48.35
Hong Kong vista	48.15

MERCADO DE BONOS

NUEVA YORK, Ag. 22. (AP).—La tendencia en el mercado de bonos fué hoy bajista, no llegando las ventas del día a $9.000.000 valor nominal. Las emisiones convertibles recuperaron parte del terreno que perdieron ayer, pero el resto de la lista cerró prácticamente sin variación.

La sorpresa del día ocurrió después del cierre del mercado con el anuncio de un aumento de mas de $100.000.000 en préstamos a los corredores. El Banco Federal de Reserva no ha variado su tipo de redescuento, que avanzó recientemente al 6 por ciento. El dinero estuvo más fácil, bajando el interés de los préstamos sin plazo fijo al 6 por ciento.

MERCADO DE ACCIONES

NUEVA YORK, Ag. 22 (AP).—La expectativa de un importante aumento en los préstamos a los corredores ejerció una influencia restrictiva en las operaciones alcistas. Sin embargo una gran variedad de acciones industriales de alta cotización establecieron nuevas cotizaciones máximas para el año pero el volumen de ventas bajó a 3.436.200 acciones.

Las predicciones de un aumento en los préstamos se confirmaron con el informe semanal de la Reserva Federal publicado después del cierre de la sesión de hoy, el cual acusa una subida de $136.000.000 que cancela la baja de $68.000.000 en las últimas semanas y hace que el total sea de $6.085.000.000 contra 4.201.000.000 el año pasado.

Fuera de los acontecimientos en la situación del crédito no hubo gran cosa en las noticias del día que afectara al mercado.

Westinghouse Electric ganó más de 20 puntos a 277. General Electric, que también estuvo fuerte, ganó unds 11 puntos, pero perdió después casi toda su ganancia.

El cambio extranjero estuvo irregular. La libra esterlina se mantuvo firme, pero los marcos y las liras estuvieron sujetas a presión.

COLEGIO DE CORREDORES Y NOTARIOS COMERCIALES

Cotización oficial del día 22 de agosto

	Tipos
S|E Unidos cable	1/16 P.
S|E Unidos vista	1/32 P.
Londres cable	4.85 ⅜
Londres vista	4.84 ⅞
París cable	3.92 ½
París vista	3.91 ½
Bruselas vista	13.91
España cable	14.72
España vista	14.71
Italia vista	5.23
Zurich vista	19.25
Hong Kong vista	48.20
Amsterdam vista	40.06 ½
Copenhague vista	—
Christiania vista	—
Estocolmo vista	—
Montreal vista	—
Berlín vista	—

Notarios de turno

Para Cambios: Santiago Rodríguez.

Para intervenir en la cotización oficial de la Bolsa de la Habana: Oscar Fernández; Raul E. Argüelles.

Vto. Bno.: Antonio Arocha, Síndico Presidente; Eugenio E. Caragol, Secretario Contador.

OFICINAS:
METROPOLITANA 544
TELEFONO A-3872
HABANA

REGADIO

ABUNDANTE
Por Bombeo

La generosa fertilidad de nuestros campos, eficazmente estimulada por un completo e inteligente sistema de Regadío, ofrece posibilidades ilimitadas para el porvenir de la agricultura en Cuba.

Si es Ud. propietario de una extensión de terreno que desea comenzar a explotar, o que en su pleno cultivo actual, no le brinde el rendimiento deseable, solicite la cooperación de nuestro departamento de ingenieros expertos en Regadío.

Con verdadero gusto y sin que ello implique compromiso alguno, le proporcionaremos datos completos acerca de las ventajas únicas que representa el empleo de Regadío por fuerza eléctrica para obtener el rendimiento máximo en sus cosechas.

ECONOMICO
Eléctrico

Algunas de las ventajas del
REGADIO
por bombeo eléctrico:

Menor inversión inicial y en la instalación. No hay que transportar combustible. El motor funciona hora tras hora, sin fallos ni paradas. No es necesario conocer mecánica. Cualquier peón puede, simplemente, abrir o cerrar el interruptor. La atención que requiere el motor es mínima.

Solamente es necesario engrasar cada 20 o 30 días sus dos chumaceras principales. Sus partes movibles en contacto, son pocas; su vida es larga y su costo de mantenimiento muy bajo.

Cía. Cubana de Electricidad
A las Ordenes del Público

N. GELATS & Co.
HABANA BANQUEROS AGUIAR 106-108

Vendemos cheques de Viajeros
Pagaderos en todas partes del Mundo
y Cartas de Crédito Circulares
en las Mejores Condiciones.
"SECCION DE CAJA DE AHORROS"

Recibimos Depósitos en esta Sección Pagando de 3 por 100 Anual
Todas estas operaciones pueden efectuarse también por correo.

M.E.C.D. 2016

ANUNCIOS CLASIFICADOS DE ULTIMA HORA

A-3333 — A-1014

A ALQUILERES DE CASAS

HABANA

A-1

SE ALQUILA en Merced 71, un piso muy fresco. Tres habitaciones, comedor, baño intercalado, agua fría y caliente, cuarto y servicios para criados. Informan: U-2795.
UH A-1 S-5260 23 Agto.

SAN LAZARO 341 entre Basarrate y Mazón, cerca de la Universidad, se alquilan dos pisos bajos. Constan de sala, saleta, tres habitaciones, comedor al fondo, cuarto de criados, dos baños, uno intercalado. Informan en los altos.
U H A 1 S 5341 23 Agosto

SE ALQUILA moderna casa en la calle de Arboi Seco 63 entre Santo Tomás y Buenavista compuesta de sala, recibidor 3 habitaciones y comedor, baño completo, precio $40.00. Más informes teléfono U-5059 y U 1478. UH A1 S5358 30 Ag.

CAMPANARIO 40, ALTOS

Gran sala, saleta, 4 cuartos con lavamanos de agua corriente, cuarto baño intercalado, amplio comedor al fondo, cuarto criado, con sus servicios, fresca cocina y 2 cuartos más en la azotea. Llave en los altos.
UH A-1 14034 26 Ag.

ALQUILO Lealtad 101 esquina a Neptuno, planta baja construcción moderna, muy fresca, con sala, comedor, tres cuartos, baño intercalado, servicios de criados, a familias de moralidad. La llave en la misma. Informan Café Vista Alegre, teléfono U-6862.
U H A 1 14123 26 Agosto

SE ALQUILA el primer piso alto de Neptuno 65, entre Galiano y San Nicolás. Tiene sala, comedor, 6 cuartos, dos baños completos intercalados, otro para criado, agua abundante. La llave en los bajos. Alquiler $125.00. Informes Telf. FO-2495.
A-1 S-5373 26 Agto.

EN 70 PESOS se alquilan unos altos, con sala, 5 cuartos, dos baños, calle Fundición número 2, entre Compostela y Picota. La llave en la bodega de la esquina. Informan Telf. FO-2495. A-1 S-5372 26 Ag.

AGUILA 307 ENTRE MISION Y ESPERANZA

Se alquilan 2 pisos sala, saleta, 5 cuartos, baño completo intercalado, modernos y amplios, precio $50. F-1632. Línea No. 2 informan.
A 1 14169 26 Agosto

LAGUNAS 45, principal altos, sala, comedor, un cuarto, cocina, baño; 35 pesos; 2 meses fondo; llave último piso.
A 1 14244 24 Agosto

SE ALQUILAN los bajos de San Rafael No. 174, entre San Francisco e Infanta, con dos grandes habitaciones, sala, saleta, baño intercalado y buenos servicios. Precio cuarenta pesos. Informes, San Miguel e Infanta, altos, Ferretería.

SE ALQUILAN los bajos de San Rafael No. 49 esq. Manrique e Infanta número 106 F, ya preparados para establecimiento. Precio de situación. Llave San Rafael en los altos. De Infanta en San Miguel No. 211 altos e igualmente informan.
A 1 14224-25 25 Agosto

MALOJA 203 ALTOS

Entre Oquendo y Franco. Sala, saleta, 3 habitaciones, comedor, cocina de gas y habitación para criados. Muy fresca y linda. $50.00.
A 1 14220 26 Agosto

LUJOSO principal todo decorado con condiciones espléndidas de comodidades y economía. Tiene sala, comedor, cuatro dormitorios, 2 baños, etc. en Neptuno 216 esquina a Soledad. Informes F-4779.
U H A 1 S 5375 26 Agosto

A-2 VEDADO

MAGNIFICA RESIDENCIA

Bajos, en casa nueva, lo mejor del Vedado, calle 27 No. 17, entre M y N, Loma de la Universidad. Mucho fresco y agua inagotable con sala, tres habitaciones, comedor y pantry y un magnífiso sótano con amplia cocina, dos cuartos y baño completo con salida independiente. Último precio 75 pesos. Informa su dueño en los altos. Tel. U-4394.
UH A-2 S-5245 31 Agto.

SE ALQUILA, calle O entre 17 y 19, un piso con muchas comodidades, puede verse a todas horas, tiene garage y criado. Edificio Piloto. Informan calle G y 23. F-1378.
U H A 2 S 5349 24 Agosto

SE ALQUILA el 2do. piso de 23 esquina a 10 con recibidor, comedor, sala 4 habitaciones 2 baños cuarto servicio de criados. F-6142. UH A2 13957 23 Ag.

SE ALQUILA una accesoria con sala, cuarto y comedor. Línea y 2, informan en la bodega. Teléfono F-6131.
A-2 S-5370 25 Agto.

LUJOSOS altos del chalet de la calle 23 número 219, entre G y H. Situación espléndida; reuniendo a sus muchas comodidades todos los detalles del confort moderno. Informes F-4779.
U H A 2 S 5376 26 Agosto

A-5 VIBORA Y ARROYO APOLO

ESPLENDIDOS ALTOS

Se alquilan los frescos y bonitos altos de San Juan Bruno Zayas 20, esquina a Lagunas, a tres cuadras del tranvía de Juan Bruno, con ómnibus por la puerta. Alquiler: $35.00. Llaves en los bajos. Informan: el Dr. Pagés. Tel. F-4483.
A 5 13878 27 Agosto

A-6 LUYANO

MODERNA casa se alquila con sala, portal, y dos cuartos grandes, patio y servicios, gana 25 pesos. Pedro Pernas a una cuadra del paradero Luyanó. Teléfono X-2347.
A 6 14100 26 Agosto

A-8 MARIANAO

SE ALQUILAN chalets modernos, dos, con jardín, sala, saleta, dos cuartos, comedor, baño, gran patio, 22 pesos; calle Hondurares 46. Otro, dos cuartos más garage, 40 pesos. Dos más, con gabinete, 30 y 32 pesos, todos Reparto Nuevo Marianao. Informan teléfono U-2876.
U H A 8 14228 25 Agosto

SE ALQUILA la magnífica casa de B y 6, Reparto Almendares, rodeada de jardín, compuesta en la planta baja de: 1 comedor, 2 hermosas habitaciones 1 baño intercalado, pantry y cocina, en la planta alta de recibidor, 6 hermosas habitaciones y 2 baños intercalados, con terraza al frente, 4 cuartos de criados y dos para 3 máquinas. Puede verse de 2 a 5. Informan: FO-1413 y FO-1477.
UH A-8 13590 1 Sep.

REPARTO BUEN Retiro, Marianao. Se alquila lindo chalet compuesto de tres cuartos, sala, comedor, pantry, cuarto de criados y lujoso baño. Calle Panorama entre Domínguez y Camino de la Playa, a media cuadra de la Estación Quemados y quince minutos de la Habana. Precio $75.00 al mes. Informes FO-7189
UH Indefinido

B OTROS ALQUILERES

B1 DEPARTAMENTOS

APARTAMENTOS modernos, amplios e independientes con Nevera Eléctrica Frigidaire Servicio de Elevador. Precio $60.00. Edificio Life. Teniente Rey y Habana. UH B1 13986 30 Ag.

SE ALQUILAN amplias oficinas, propias para profesionales o comisionistas, con su limpieza, con grandes patios para abrir mercancías desde 20 pesos en adelante. Aguiar 101. B-1 14191 1 Sepbre.

EN CASA de oficina se alquilan departamentos a hombres solos o matrimonios sin niños, desde 8 pesos en adelante, con luz y agua siempre. Aguiar 101.
B-1 14192 1 Sepbre.

SE ALQUILAN en O'Reilly 5 entre San Ignacio y Cuba, buenos y frescos departamentos con o sin muebles, servicio completo si lo desean, precio de situación. B 1 14205 28 Agosto

SE ALQUILA en Egido 55 un apartamento con luz y balcón a la calle en $27.00. Teléfono A-7371.
B 1 14206 30 Agosto

NEPTUNO 44 altos. Se alquila un departamento, es completamente independiente. Teléfono M-1012.
B 1 14218 27 Agosto

B2 HABITACIONES

INQUISIDOR 14

Habitaciones desde $4 en adelante con luz eléctrica toda la noche, buenos servicios y agua abundante, en la misma una accesoria propia para establecimiento u oficina.
B 2 14250 24 Agosto

B- 3 LOCALES PARA COMERCIO

SE ALQUILA en Carlos Tercero número 219, esquina a Subirana, la planta baja próxima a desocuparse, con una superficie de 540 metros cuadrados. Se oyen proposiciones por toda la casa, propia para una industria que requiera amplitud para su negocio o casa de huéspedes por el gran número de habitaciones que tiene; todas con vista a la calle y muy frescas. Tiene gran patio y espacioso garage con entrada independiente. En la planta baja está actualmente un Juzgado Correccional. Para informes: Lamparilla 78, bajos. Teléfonos M-1382 y A-0374.
UH B-3 S-5257 25 Agto.

SE ALQUILA bonito local, buen punto y barato. Aguacate No. 50 casi esquina a O'Reilly. Informan Tel. F-3417 p. m. U H B 3 13317 24 Agosto

SE ALQUILAN para comercio; industria; Belascoaín 10; casi esquina Neptuno; Prado 91; donde estuvo Giovanni; bien situadas. A-3568.
U H B 3 13631 24 Agosto

SE ALQUILA en Habana 110 entre Lamparilla y Obrapía, un local de 200 metros. Informan en San Lázaro 341, entre Basarrate y Mazón.
U H B 3 S 5342 23 Agosto

SE ALQUILAN dos amplios almacenes; uno con más de 350 metros, propios para cualquier depósito o industria en $60 y el otro en 30 pesos. Aguiar 101, entre Muralla y Sol, pegado a Obras Públicas. Informa el portero. B-3 14193 1 Sep.

SE ALQUILA en lo mejor del Vedado local propio para billares, café u otro negocio. Alquiler muy módico. Informan 11 y 6. Telf. F-6003. B-3 14197 25 Ag.

SE ALQUILA para comercio en el paradero Peñas Altas, línea de Hershey, con sus enseres gran punto por tener un apeadero de arena y vivienda inmediatos. Informes su dueño Sr. Rosell, Campanario 145 altos, de 3 a 5 p. m.
B 3 14222 25 Agosto

COMPRA

C-6 MUEBLES Y PRENDAS

COMPRA y venta muebles. Compramos y vendemos muebles. Pagamos más que nadie. Llamar Tel. A-4283.
C 6 14126 25 Agosto

C10 OBJETOS VARIOS

CREDITOS INCOBRABLES COMPRO

contra particulares o comerciantes, solventes o insolventes, de todas clases y en cualquier estado. F. Fernández. Compostela 32 altos, esquina a Empedrado. (C 10) 13662 25 Agosto

MARTINEZ.—TELEFONO M-9654

Compro ropa, zapatos y todo objeto usado de caballero para vestir. Monserrate y Teniente Rey. M-4273. C-10 13780 19 Sp.

GRANITO ARTIFICIAL o terrazo. Se necesitan expertos para hacer estos pisos. S. Alonso, 6 esquina 11 Vedado, 2 a 3 p. m. C-10 14203 24 Agto.

VENTAS

D-1 CASAS

EN LA MEJOR calle de la Ampliación de Almendares, se vende o se cede para fabricar la esquina de la calle 12 y 10, está a la brisa. Telf. FO-2862.
UH D-1 185 29 Agosto

URGE POR EMBARCAR

Se vende en 25x26 y 28, Vedado, hermosa casa estilo Renacimiento español, con jardín; portal; sala; saleta; 3 habitaciones; baño intercalado; comedor al fondo; cocina y servicio de criados; garage y cuarto chauffeur y gran patio; techos monolíticos; precio $7.000 al contado $4.250 y el resto a pagar en 15 años; para verla a la tarde. Teléfono F-3177. Jaime.
D 1 14241 28 Agosto

GANGA. Vendo una casa, Maloja próxima a Aguila, tiene 500 metros cuadrados y agua redimida, propia para fabricar, industria o almacén de tabaco. Trato directo. Teléfono A-9738 de 9 a. m. a 2 p. m.
D 1 14238 25 Agosto

CASA vendo Escobar cerca Malecón 210 metros, dos plantas, $17.000. Doy facilidades. Campanería. Aguiar 68. M-7785. U H D 1 14234 24 Agosto

CASA muy barata, vendo propia para fabricar edificio 6 casas, mide 280 metros, calle Animas cerca Campanario, brisa. Precio $15.000. Dejo al 7 0|0 lo que quieran. Informes Animas 155. U-5609. U H D 1 14242 24 Agosto

¿BUSCA GANGA? LEA USTED

Situada en la calle I muy creca de Línea, Vedado, vendo casa moderna, de una planta, techos monolíticos, con 450 metros, compuesta de jardín, portal, sala, gran saleta, 4 hermosos cuartos, baño intercalado, cuarto de baúles, pantry, cocina, regio comedor, cuarto y baño de criados; galería y patio. Costó esta casa $40.000, para Ud. hoy en $18.000. Informa Julio C. Granda, Obrapía 33. Tels. M-5921 y F-5759.
D 1 S 5377 26 Agosto

BODEGA por enfermo vendo, buen punto, bien surtida, económico alquiler contrato largo, sin fiados. Seiscientos pesos contado y seiscientos pagarés cómodos. Luyanó 136. D 3 14243 25 Agosto

VENDO LA PANADERIA MAS ACREDITADA

de la Habana montada a la moderna, también la cambio por una propiedad; informes Arrojo, Belascoaín 50.
D 3 14245-46 24 Agosto

OPORTUNIDAD NUNCA VISTA

Se vende en $3.500 por desavenencias entre socios establecimiento Víveres finos situado en Calzada del Monte con buena clientela y venta mensual de $2.000 a $2.500. Utilidad libre mensual $150.00. Informes M-5560.
D 3 14231 25 Agosto

D-4 AUTOMOVILES Y ACCS.

WHIPPET Sedan de cuatro puertas en perfectas condiciones, barato y con facilidades de pago. Puede verse en el garage Doval, Morro 5. Tel. A-7055.
D 4 14237 25 Agosto

D-4 AUTOMOVILES Y ACCS.

SE VENDE un camión Ford de una tonelad con carrocería enrejada en inmejorables condiciones. Tiene arranque eléctrico y buenas gomas. Puede verse a todas horas del día en Avellaneda número 20 entre Antonio San Miguel y Espadero, Víbora.
UH D-4 21007 Indf.

SE VENDE. Por embarcar su dueño se vende un Marmon cinco pasajeros, modelo especial. Garantizamos las magníficas condiciones del mismo. Informan: garage Emilio Amor, Santiago No. 6. Teléfono U-6050. UH D-4 13918 23 Ag.

Carros Usados

BABY PEERLESS, gomas nuevas pintura nueva.
CHANDLER, Sedan 5 pasajeros, último tipo, 4 puertas.
STAR CUÑA, 4 pasajeros, gomas nuevas, pintura nueva.
CHRYSLER, Sedan, 5 pasajeros, gomas nuevas, pintura nueva.
CHANDLER, Sport, 5 pasajeros, 3 meses de uso.
Liquidamos todos nuestros Carros de Uso, a precios increíbles.
FRANK L. GETMAN
SAN LAZARO NUMERO 297

CUÑA STUDEBAKER COMMANDER, $550.00. LOPEZ. GALIANO, NUM. 45.

D-6 MUEBLES Y PRENDAS

SE VENDE una máquina Singer 7 gavetas, ovillo central, con sus piezas, está como nueva Inquisidor número 36. La encargada, altos. D-6 14204 25 Agto.

D10 OBJETOS VARIOS

VIDRIERAS mostrador, engrampadas. Se venden varias en muy buenas condiciones de varios tamaños con zócalos de mármol baratos. Pocito núm. 34, entre M. González y Oquendo.
UH D10 13968 23 Ag.

E SE SOLICITAN

E-2 COCINEROS Y COCINERAS

SE SOLICITA un 2do. criado de mediana edad, que sepa cocinar bien y que tenga referencias. Sueldo $30. Presentarse en la Quinta Palatino.
E 2 E-1967 25 ago.

E-3 PARA 2 SERVICIOS

SE SOLICITA una señora de mediana edad para cocinar y limpiar casa chica, tiene que dormir fuera, tiene que tener referencias. Informan M-5222.
E 3 14207 24 Agosto

E-4 MANEJADORAS

EN A Y CALZADA se solicita una manejadora de color, joven, que sepa bien su obligación y entienda de niños. Sueldo 25 pesos. Teléfono F-6431.
E-4 13752 23 Agto.

E-5 CRIANDERAS

CRIANDERA saludable, necesito, que duerma en la casa, sin su niño. Sin esas condiciones no se acepta. Gervasio 111, altos.
E 5 14134 23 Agosto

E-10 VARIOS

SE SOLICITA PARA MATANZAS una mujer joven y fuerte que sepa poner inyecciones, para cuidar una señora enferma. Informan teléfono F-4465, de una a cuatro de la tarde.
E 10 14161 26 Agosto

NECESITASE INMEDIATAMENTE

Un socio capitalista que aporte $25,000 al contado, para la constitución de una Sociedad en Comandita o formación de una Compañía por acciones, para explotar negocios de importancia, mercantiles y navieros, con Estados Unidos y Europa. Llamar al Sr. Bernardo, teléfono M-8661 a las horas siguientes: 8.00 a 8.30 a. m., 12.30 a 2.00 p. m. y de 7.00 p. m. en adelante, para citar entrevista personal.
E 10 14216 25 Agosto

F SE OFRECEN

DESEA COLOCARSE muchacha española de criada de manos o para cuartos, acostumbrada en el país y entiende de costura. Desea casa de moralidad. Teléfono M-4054. UH F-1 14080 24 Agto.

SE OFRECE una muchacha española de mediana edad para criada de mano en casa particular. Informa FO-2651.
U H F 1 14106 23 Agosto

SE DESEA colocar una joven española para comedor o cuartos, lleva tiempo en el país, tiene referencias. Informan U-1608. F 1 14227 24 Agosto

SE DESEA colocar una joven española de criada de mano, si es corta familia no le importa cocinar, sabe trabajar. Teléfono M-4325.
F 1 14217 24 Agosto

SE DESEA colocar una muchacha peninsular criada de mano, corta familia para los quehaceres de una casa. Tel. M-5864. Escobar 109.
F 1 14219 24 Agosto

ESPAÑOLA desea colocarse para cuartos o comedor, sabe trabajar y tiene referencias. F-6085.
F 1 14221 24 Agosto

DESEA colocarse una joven española de criada de mano o criada de cuartos, lleva tiempo en el país. Informan U-6698. F 1 14223 25 Agosto

CRIADO se ofrece joven español práctico en el servicio fino, con recomendaciones de primera, no tiene pretensiones. Informan teléfono F-6289.
F 1 14209 24 Agosto

SE DESEA colocar un joven español de criado de mano, sabe servir a la rusa, tiene buenas referencias. Teléfono A-2308. F 1 14236 24 Agosto

SE OFRECE buen criado de mano español, tiene recomendación de buenas casas. En la misma una buena criada o limpiar y cocinar siendo corta familia. Teléfono A-4792.
F 1 14229 24 Agosto

SE DESEA colocar una joven española de 15 años, desea familia de moralidad. Lleva poco tiempo en el país. Informan: Telf. F-6229. F-1 14200 24 Agto.

SE OFRECE muchacha española criada de manos; sabe coser un poco y servir a comedor, leer y escribir. Tiene buenas referencias. M-7122. F-1 14166 24 Agto.

F-2 COCINERAS Y COCINEROS

COCINERO repostero asiático desea colocarse en casa particular, cocina muy excelente criolla, española, americana, sabe varios platos muy especiales, también tiene recomendación. Informan Teléf. U-6939.
F 2 14213 24 Agosto

SE OFRECE un matrimonio austriaco, ella cocinera, él criado de mano o jardinero o agricultor. Tienen buenas referencias y hablan el español perfectamente. Teléfono M-9578.
F 2 14226 26 Agosto

F-2 COCINERAS Y COCINEROS

SE OFRECE cocinero repostero sin pretensiones con referencias de casa particular. Informes M-6403.
U H F 2 14102 23 Agosto

SE OFRECE una señora formal y aseada, para cocinera; duerme fuera o en el acomodo. Telf. M-4767.
F-2 14176 24 Agto.

UNA JOVEN española desea colocarse de cocinera, tiene buenas referencias, es limpia y trabajadora, tiene que dormir en la colocación. Llamen al teléfono A-8074. F 2 14249 25 Agosto

SE OFRECE muy buena cocinera de color, limpia y formal, para cocinar solamente. No duerme en la colocación pero trabaja donde quieran. Tiene referencias. M-7122. F-2 14167 24 Agto.

SE OFRECE una buena cocinera, cocina española y criolla, sabe de repostería, muy limpia, buenas referencias. Teléfono M-3229. F 2 14234 24 Agosto

SE OFRECE superior cocinera peninsular, limpia, formal y con referencias, no duerme en la colocación pero trabaja en los Repartos. Informan I-3718.
F 2 14212 24 Agosto

F-3 PARA 2 SERVICIOS

ESPAÑOLA joven desea colocarse para criada de mano o manejadora. Le gustan los niños. Tiene referencias. Pregunten por Ramona. U-4669.
U H F 3 14107 23 Agosto

DESEA COLOCARSE una muchacha española para cocinar y limpiar siendo corta familia o matrimonio solo. Informan: Obispo No. 1. F-3 14174 24 Ag.

UNA JOVEN española desea colocarse para cocinar y limpiar; tiene buenas referencias. Informan: Habana 47. Teléfono M-4536. F-3 14155 24 Agto.

SE DESEA colocar joven española para criada de mano o cocinar, tiene referencias. Informan F-5945.
U H F 3 14230 24 Agosto

SE DESEA colocar una señora joven española con un niño de un año para los quehaceres de un matrimonio, no exige sueldo, desea familia cariñosa. Teléfono M-5200.
F 3 14232 24 Agosto

SE DESEA colocar una joven española para cocinar y limpiar, lleva tiempo en el país, sabe cumplir con su obligación y tiene buenas referencias. Desea casa de moralidad y para corta familia. Teléfono M-5512, Ramona.
U H F 3 14233 24 Agosto

SE OFRECE una joven española para criada de mano, lo mismo todo servicio de matrimonio, excelentes referencias. Teléfono M-3229.
F 3 14235 24 Agosto

SE OFRECE una joven para criada de mano o manejadora. Informan Vapor 24 altos, habitación 4. Teléfono U-6165.
F 3 14239 25 Agosto

DESEA colocarse una muchacha para cocinar y limpiar, es formal y trabajadora, no se coloca menos de 30 pesos. Informan teléfono A-5985.
F 3 14247 24 Agosto

DESEA colocarse joven española para criada de mano o cuartos o manejar si es un niño solo pero si no es casa buena no se molesten en llamar. Infanta y Daoiz, Bodega, Cerro. I-7259.
F 3 14208 25 Agosto

SE DESEA colocar una señora de mediana edad con referencias donde ha trabajado, para cocinar y ayudar a la limpieza. Informes al teléfono U-6740.
F 3 14210 25 Agosto

MATRIMONIO español se desea colocar él cualquier trabajo, ella para cocinar. Tel. A-3574. F 3 14211 24 Agosto

SEÑORA española se coloca como criada de mano y siendo corta familia para cocinar y limpiar. Desea casa de moralidad y tiene muy buenas recomendaciones. Economía 18, A-8253.
F 3 14214 24 Agosto

F-5 CRIANDERAS

CRIANDERA, joven, se desea colocar con buena y abundante leche y con certificado de Sanidad. Informan: Príncipe número 12-C. F-5 14156 24 Agto.

SE OFRECE criandera española. Informan teléfono A-9245.
F 5 14131 24 Agosto

SE DESEA colocar una española de criandera de seis meses de parida. Tiene referencias. Teléfono I-5150.
F-5 14195 24 Agto.

F-10 VARIOS

UNA JOVEN de color desea encontrar ropa para lavar en su casa o fuera o cualquier otro trabajo por horas. Tiene referencias. U-5720. F-10 14162 25 Ag.

HOMBRE CON AÑOS de experiencia, en la Florida, y con buenas referencias, desea ponerse en contacto con alguien interesado en la cría de aves de corral en gran escala. Dirigirse a: A. A. Mallett, Hotel Manhattan, Habana.
F 10 E-1966 24 agto.

G AVISO OPORTUNO

G5 ARRENDAMIENTOS

SE ARRIENDA una finca de 3|4 de caballería en la Calzada de Vento kilómetro 4, propio para vaquería, Granja o Campo de Cultivo. Informan en la quinta Palatino. G5 E-11961 23 Ag.

G-9 ENSEÑANZA

FRANCES POR PARISIENSE

joven instruído y con mucha práctica. Literatura, causerie, enseñanza técnica para médicos, otros profesionales y comerciantes. Inmejorables referencias. Llamar U-3736 excepto de 2 a 6 p. m.
G 9 14171 31 Agosto

INGLES, TENEDURIA, Taquigrafía (Inglés y española), Mecanografía Ortografía, Matemáticas, Dibujo Lineal y Mecánico. Enseñanza a domicilio por el Profesor Francisco Heitzman, Reina 30, altos. Honorarios 11 pesos mensuales. Se darán más informes por escrito o personales. G 9 14215 21 Septbre.

I AVISO ESPECIAL

H-1 HOTELES

HOTEL "LINDBERGH"

Animas 58. Frescas, ventiladas habitaciones, agua fría, caliente, servicio privado, higiene, moralidad. Por mensualidades de 15 hasta 45 pesos. Por días desde un peso en adelante. Se admiten abonados al comedor. English spoken.
H-1 14184 21 Sepbre.

H-3 COMIDAS A DOMICILIO

CASA particular desea dos casas para darle comida hecha por la cocinera de la casa y juntamente con la que ellos comen. Se manda en automóvil en una caja que no parece lleva comida. F-6466 y F-6446. H-3 S-5346 23 Agto.

H10 MISCELANEA

SOLO POR 3 PESOS

Afino su piano poniéndole cuerdas gratis faltándole pocas. Pianolas sin sonar quedarán flamantísimas por solo $20. Oscar. Telf. X-3170. (H-10) 13763 21 Agto.

PROFESIONALES

DR. R. REPILADO

Especialista en Vías Urinarias y Enfermedades Venéreas. Cistoscopia y Cateterismo de los ureteres. Cirugía de Vías Urinarias. Consultas: de 10 a 12 y de 3 a 6 p. m. Empedrado 49. Teléfonos M-9592; FO-2437.
E 1779 9 Septiembre

FALTAS

Henry Griffin vecino de Paula número 98 fué arrestado por haber faltado y desobedecido al vigilante de la Policía del Puerto número diez.

UNA CRIOLLA

El compositor santiaguero Alberto Veloso, ha enviado al Presidente, atentamente dedicada, copia de una nueva criolla que acaba de producir, titulada "Cual una Virgen"

INFORMACION TELEGRAFICA A TRAVES DE LA REPUBEICA

CONTRA LA ADMINISTRACION DEL MATADERO MUNICIPAL DE CAMAGUEY

El Alcalde municipal doctor De Para regresa satisfecho de las atenciones dispensadas a él y su familia en E. U.

CAMAGÜEY, Agosto 22. — DIARIO, Habana. — Una Comisión de encomenderos de esta Ciudad se entrevistó hoy con el Alcalde Municipal para protestar de la Administración del Matadero Municipal, que le prohibe la entrada en dicho establecimiento a los encomenderos fijándoles impuestos indebidos, con lo cual encarece el precio de la carne.

La Comisión integrábanla los señores Pedro Iriarte, Miguel Vilato Miguel Jiménez, Pedro Rodríguez Antonio Zayas, Manuel Gómez y Francisco Rovirosa.

El Alcalde ofreció hacer una amplia investigación de los hechos denunciados para proceder en consecuencia.

En el tren que procedente de esa capital arribó hoy a las doce del día a esta ciudad, regresó el doctor Domingo de Para, Alcalde Municipal de Camagüey, acompañado de su distinguida familia. Concurrieron a la Estación para recibir al Mayor considerable número de personas, entre las que había amplia representación del comercio, la industria, la banca y la política.

El doctor de Para se mostró muy satisfecho de las atenciones que recibió en los Estados Unidos por parte de las Autoridades americanas.

En tren especial llegará mañana a esta ciudad el doctor Francisco María Fernández, Secretario de Sanidad y Beneficencia.

A las ocho de la mañana le será ofrecido un desayuno en el Hotel Camagüey.

Después visitará las oficinas y dependencias de la Secretaría de Sanidad.

Los empleados de la Jefatura de Sanidad le ofrecerán un almuerzo a la una de la tarde en el Hotel Colón, a cuyo acto concurrirán las autoridades y considerable número de médicos camagüeyanos.

A las tres de la tarde tendrá efecto en la sala del Hospital General la Federación de la Convención Sanitaria a la que asistirán las Damas Isabelinas.

Al terminarse el acto le será ofrecido al doctor Fernández un champagne de Honor y se le impondrá una artística medalla donada por la Asociación "El Rescate de Sanguily", de la cual es Presidenta la señorita Betancourt Garay.

Terminada la Convención los excursionistas se trasladarán al Country Club, donde se le ofrecerá un ponche de Honor.

Por la noche los miembros del Colegio Médico y Farmacéutico de esta Ciudad le ofrecerán al Secretario de Sanidad un banquete en el Hotel Plaza.

A las doce de la noche continuará el doctor Francisco María Fernández su viaje a Santiago de Cuba. — **Oscar Herrera.**

POSPUESTA UNA FIESTA EN CRUCES

El 6 de octubre el homenaje a Fernández, Rey y Rivero

CRUCES, Agosto 22 — DIARIO, Habana. — Comunícanos el Presidente del Comité de Defensa Nacional, que la fiesta anunciada para el 25 del actral, homenaje a los señores Fernández, Rey y Rivero, ha sido pospuesta para el día 6 de Octubre.

Acompañados por nuestro supervisor, Teniente Larcada, en la Estación del Ferrocarril saludamos al Coronel Amiell, que continúa viaje de inspección provincial. — **Sarria,** Corresponsal.

JUEGO SORPRENDIDO

SAGUA LA GRANDE, Agosto 22.—DIARIO, Habana. — En la tarde de hoy el detective de la Policía Secreta, Pedro Olascoaga, en unión del cabo de la Policía Municipal, sorprendieron en la calle Céspedes, entre Marta Abreu y Máceo, a varios asiáticos jugando al pocker de baraja china, logrando detener a Felipe Wong Cantero y José Chong; barajas y varios objetos más han sido puestos a la disposición del Juzgado Municipal de esta villa. — **Corresponsal.**

LA ASOCIACION ODONTOLOGICA

Interesante disertación del profesor Dr. Marcelino Weiss

Anoche, en el salón de clases del profesor Marcelino Weis, celebró solemne sesión la Asociación Odontológica de Cuba, en honor de los distinguidos visitantes, huéspedes de honor de dicha Institución, doctores James Broomell, Decano de la Facultad Dental de la Universidad de Filadelfia y Mrs. Wood, esposa del doctor Walace Wood, que durante 10 años fué decano de la Facultad Dental de la Universidad de Tulane.

Presidió el acto el Presidente de la Institución, doctor Portillo, tomando asiento en los demás lugares del estrado presidencial, los homenajeados, doctores Broomell y Wood; el Decano de la Facultad de Medicina y Farmacia, doctor Luis F. Rodríguez Molina; el coronel Duque y los profesores de la Escuela Dental, doctores Rafael Biada y Marcelino Weis.

Asistió al acto una selecta y distinguida concurrencia, entre la que se encontraban los profesores de la Escuela Dental y los miembros de la Asociación Odontológica.

Abrió el acto el doctor Portillo, dando la bienvenida a los ilustres visitantes en nombre de la corporación. Explicó la satisfacción que sentía la Asociación Odontológica Cubana en designar miembros de honor a personas tan meritísimas como los homenajeados y terminó refiriéndose al trabajo que habría de leer el profesor Weis.

EL DR. WEIS

Después el doctor Weis leyó un interesante trabajo sobre "Piorrea alveolar". Comenzó enumerando los méritos de los doctores Broomell y Wood, de los que hizo cálidos y sinceros elogios. Luego dió la lectura a la segunda parte del trabajo a que antes nos hemos referido y del que en anterior sesión de la Asociación dió a conocer en parte, según publicamos oportunamente.

Se refiere después el doctor Weis al tratamiento de la piorrea, así como a diferentes curas llevadas a cabo por él, con experiencias.

El doctor Weis objetivó su disertación con algunos casos prácticos, presentando a los pacientes, como demostración palpable de lo que había dicho.

Fué muy aplaudido el profesor Weis.

MODIFICACION EN EL ARANCEL

Exito de las gestiones de la Asociación de industriales

Según dimos a conocer a nuestros lectores, oportunamente, el Honorable Sr. Presidente de la República dictó recientemente su decreto, modificando ciertas partidas de nuestro vigente arancel de Aduanas. Estas modificaciones introducidas en el Arancel protegen debidamente a ciertas industrias del país, que desde hace mucho tiempo, casi a raíz de la promulgación de nuestra nueva Ley Arancelaria, clamaban por un mejor trato, ya que se veían imposibilitadas de manufacturar sus productos por la competencia desigual que confrontaban con sus similares extranjeros. La mayor parte de esas fábricas habían paralizado su funcionamiento, esperando, ansiosamente, las modificaciones hechas al Arancel.

Es innegable que el éxito alcanzado se debe a las actividades y gestiones de la Asociación Nacional de Industriales de Cuba, digno organismo que representa a las clases productoras cubanas. Y es más, tales gestiones pueden atribuirse, en una grandísima parte, a su activo Secretario General, el doctor Alfredo O. Ceberio, que día tras día y con paciencia benedictina ha venido visitando al señor Secretario de Hacienda y a los miembros de la Comisión Técnica Arancelaria, recabando de los mismos el derecho a que los industriales cubanos son acreedores.

ESTADO DEL TIEMPO

NOTA DEL MEDIODIA DEL JUEVES

La depresión de Barlovento, siempre de poca intensidad, cubre hoy la zona del extremo Noroeste del Mar Caribe, con el área central al Sur y lejos de la Isla de Pinos desplazándose hacia el Canal de Yucatán. En el resto del mar Caribe buen tiempo. En el Atlántico y Golfo de Méjico buen tiempo y barómetro alto.

Pronóstico para el viernes: Variable en porción occidental y buen tiempo en resto. Vientos flojos a frescos del Nordeste al Sur. Cielos en parte nublados. Algunas lluvias en mitad occidental.

Observatorio Nacional.

DESPUES DE HERIDA UNA MUJER LA SECUESTRARON HASTA QUE SE CURO

Habiendo podido librarse de su secuestrador formuló la correspondiente denuncia siendo detenidos los secuestradores

REGLA, agosto 22 de 1929. DIARIO, Habana.—En la Estación de Policía, ante el Sargento Hernández, Olga Pérez y Medina, de 21 años de edad y vecina de la calle 27 de Noviembre, 48, en este pueblo manifestó que con fecha 17 del mes pasado, fue agredida con una navaja a las 6 de la mañana, por un individuo mestizo, nombrado Luis Salcedo y Bermudez, vecino de Cristina 28 y medio, en la Habana; agregando que dicha herida le fue ocasionada cuando vivía en Pereira número 8, en Regla, siendo sujetada en aquella ocasión, en momentos en que la agredían, por la amiga de Salcedo, que vivía en el mismo domicilio Estela Garay y Pantaleón. Siguió declarando Olga, que la tuvieron encerrada en la referida casa, sin dejarla salir para curarse de la herida recibida, y después la trasladaron a la Habana, en un automóvil, tapándole la boca, y llevándola para la casa Cristina 28 y medio, donde estuvo secuestrada hasta el día de hoy, en que pudo escaparse para dar cuenta a la Policía de lo sucedido.

Denunció Olga que Salcedo la había amenazado con degollarla usando una navaja; y dos horas después de realizada la denuncia, la Policía detuvo a Salcedo en la casa 27 de Noviembre No. 48, en Regla, ocupándole una navaja, con la cual parece intentaba llevar a vías de hecho los propósitos que le manifestara a Olga.

El Capitán interino de la Policía de Regla, Julio Martín; y el Teniente del Ejército Nacional, señor Hevia, Supervisor Militar de Regla, en unión del sargento Hernández, trasladaronse a la calle Cristina 28 y medio, en la Capital, donde detuvieron a la amiga de Salcedo, y encontrando en un registro que practicaron en la citada casa domicilio del agresor, un vestido amarillo con una rotura al parecer producida con navaja, dos paquetes de mercurio cromo, un paquete de oxido de zing, una lata de pomada de mercurio cromo, una botella con líquido desinfestante, un cepillo de dientes con mercurio cromo en el mango, un rollo de gasas comenzado, de 2 pulgadas, todo lo que reconoció Olga como los utensilios y medicinas que utilizaban Salcedo y la Garay para hacerle las curas.

Salcedo se abstuvo de declarar ante la Policía. La Garay dijo que todo no era mas que una venganza de Olga. Ambos—Salcedo y la Garay—se encuentran detenidos en el Vivac de esta localidad, para su presentación mañana, a primera hora, ante el Juez de Instrucción que tiene ya conocimiento del caso.

L. Castro, Corresponsal.

ELOGIOS PARA ESTE PERIODICO

Del coronel E. Amiel por los artículos para nuestra historia

SANTA CLARA, Agosto 22.—DIARIO, Habana. — Hoy tuvimos el honor de viajar en compañía del Coronel Amiel, Jefe de las fuerzas de esta provincia. Este prestigioso militar tuvo fervientes elogios para nuestro DIARIO. De sus palabras transcribimos las siguiente: He seguido el proceso de la serie de artículos referentes a la Historia de nuestra Independencia y puedo decirle que son el reflejo de los hechos. Esos artículos son necesarios para la Historia de Cuba, para lo cual no tienen precio. Felicite usted al Director del DIARIO y al autor de tan magníficas joyas históricas.

Modestamente he dado las gracias en nombre del señor Director al distinguido caballero, Coronel Amiel.—**Anastasio García,** Representante del DIARIO.

LEGISLATURA EXTRAORDINARIA

El Senador Barreras trató con el Ejecutivo sobre la conveniencia de una legislatura extraordinaria en el mes de septiembre, a fin de resolver lo relacionado con la jubilación y retiro obrero y otras leyes de primordial importancia.

UN MUERTO

TELEFONOS A-3333 A-1014

ANUNCIOS CLASIFICADOS DEL DIARIO DE LA MARINA

TELEFONOS A-3333 A-1014

INFORMACION TELEGRAFICA A TRAVES DE LA REPUBLICA

SE INICIARON EN MATANZAS LAS CONFERENCIAS ANTI-PARASITARIAS

Con el secretario de Sanidad hace el viaje de propaganda a través de la isla la comisión técnica designada al efecto

LA ACTUACION DE AYER EN MATANZAS

El catedrático doctor Enrique Llanio pronunció una gran conferencia.—Almuerzo ofrecido en la altura de Monserrat

MATANZAS, Agosto 22.—DIARIO Habana.—A las diez menos quince minutos de la mañana arribó a esta ciudad el tren especial que a las siete y cuarenta y cinco había salido de la Estación Terminal de la Habana, conduciendo al Secretario de Sanidad y Beneficencia, doctor Francisco María Fernández, a la Comisión Técnica encargada de combatir el Parasitismo Intestinal en la República, integrada por los doctores Enrique Llanio, Catedrático de Parasitología Tropical de la Escuela de Medicina de la Habana; Mario G. Lebredo, director del Hospital de Enfermedades Infecciosas de las Animas, y Tula Aguilera, de Camagüey; los doctores Sopo Barreto, José Elías López Silvero, Miguel A. Rodríguez Machado, director del asilo Nacional de Alienados; Victoriano Rodríguez Barahona, presidente de la Federación Médica de Cuba; Carlos Finlay, catedrático de la Universidad de la Habana; Enrique López Oña, Humberto Cuéllar del Río, jefe del Negociado central de Odontología; los señores Gustavo Santa Ana, secretario particular del Secretario de Sanidad; Luis A. Varona, inspector de Ferrocarriles y secretario del Secretario de Comunicaciones; Alberto Conforti, jefe de la Policía de Colón, quien acompañó al doctor Fernández hasta Matanzas; y los periodistas sanitarios Rafael de Armas, de "Heraldo de Cuba"; Serafín García, de "El Mundo"; J. C. González Rebull, de "Excelsior-El País" y el que suscribe.

Representantes de todas las clases sociales, autoridades locales y los jefes locales de Sanidad de la provincia acudieron a la Estación del ferrocarril dando la bienvenida a los excursionistas.

EN LA JEFATURA LOCAL DE SANIDAD

Inmediatamente nos trasladamos al local que ocupa la Jefatura de Sanidad, situado en Tello Lamar 27 y medio, donde minutos más tarde, se inició la primera conferencia en la República que sobre la campaña contra el Parasitismo Intestinal ha comenzado la Secretaría de Sanidad por iniciativa del señor Presidente de la República.

Presidieron la reunión los doctores Fernández, Lebredo, Llanio, Rodríguez Barahona, Finlay, Amado Rodríguez Rizo, Jefe Local de Matanzas; señor Israel Pérez, presidente del Consejo Provincial; José H. Mata, Supervisor Sanitario Provincial y otros.

Hace uso de la palabra en primer término el señor Secretario de Sanidad y Beneficencia. Explica los propósitos del Gobierno de "organizar una intensa campaña para combatir el Parasitismo Intestinal en toda la República, a cuyo efecto se dispondrá de todos los recursos necesarios para librar, principalmente al campesino cubano, de los germes o protezcos que lo aniniquilan".

"El General Machado, continuó diciendo, ha trazado en líneas generales la forma de combatir el Parasitismo Intestinal, y por lo tanto, la Comisión Sanitaria hará la aplicación técnica del sano propósito que guía al Jefe del Estado".

"El doctor Rodríguez Barahona, termina diciendo el Secretario de Sanidad, presidente de la Federación Médica de Cuba, espontáneamente se ha brindado a coadyuvar a la campaña exhortando en toda la República a los médicos que no pertenecen al servicio del Gobierno para que combatan el parasitismo, a fin de acelerar la magnífica obra que redundará directamente en beneficio de nuestras clases agricultoras agobiadas por los parásitos y preparadas por su depauperación para la invasión de otros microbios más virulentos".

EL DOCTOR ENRIQUE LLANIO

Hace uso de la palabra el doctor Llanio. Señala primero la importancia y la conveniencia de la campaña que se va a iniciar; recuerda a Finlay y a Guiteras, el primero por haber ejercido su profesión en Matanzas y el segundo por ser nativo de la ciudad, quienes hicieron especiales estudios sobre las plagas parasitarias. Asimismo tuvo frases de elogios para el doctor Lebredo, a quien considera como un verdadero erperto en materia de estudios parasitarios.

Hace una ligera descripción de los parásitos por él encontrados en Cuba y que será el objetivo primordial de la campaña. "Estos parásitos son el Oxiuro vermicular; tricocéfalos dispar; ascarides lumbricoides; necator americano, productor de la terrible ankilcstomiasis; anguílulas intestinales y otros".

"Se hace hincapié sobre los parásitos protozoos, tales como amebas, lambliias, etc., porque estos serán objeto de conferencias especiales.

Habla de la manera como se trasmiten y son adquiridos por el hombre estos parásitos, señalando que mientras la mayor parte de ellos se adquieren ingiriéndolos con los alimentos o bebidas, hay otros, como el Necattor y las anguílulas, que son capaces de introducirse en el organismo por la piel perfectamente sana.

Se refiere al ciclo especial de las tenias, de las cuales las más comunes entre nosotros se adquieren comiendo carne de res o de puerco insuficientemente cocinada.

Resume los síntomas que producen en el organismo estos parásitos, haciendo referencia a los fenómenos nerviosos en algunos casos, al plurito en otros y a los cuadros de anemia.

Señala de un modo preciso la forma más práctica de hacer diagnóstico, aconsejando el examen de excretas en todos los casos y las técnicas más fáciles para encontrar los parásitos, evolución y pronóstico, importancia que tienen, así como las complicaciones que pueden dar lugar.

Terminó haciendo un resumen de los tratamientos a emplear, condensándolos de esta manera: para el tricocéfalo, leche de higuerón; para el ascarides, esencia de Quenopodio y Santonina; para el Nedator y Amkilostoma, tetracloruro de carbono y timol; para el Oxuro señaló es necesario hacer un tratamiento combinado, muy cuidadoso con objeto de extirparlo, pues como los huevos de estos parásitos son capaces de reproducirse pasando a la boca por cualquier medio, es imprescindible tener muy en cuenta su ciclo evolutivo, con objeto de no permitir que se unan los eslabones del mismo.

Ilustró su conferencia presentando distintos ejemplares de los principales parásitos encontrados en la población rural cubana y fotografías microscópicas de los parásitos protozcos que se registran en los centros urbanos.

A las doce del día terminó su conferencia, el doctor Llanio en medio de una salva de aplausos.

Después de una visita al Hospital y dependencias sanitarias, el Secretario de Sanidad y acompañantes fueron obsequiados con un almuerzo en las alturas de Monserrat por las autoridades sanitarias de la provincia.

El doctor Rogelio Sopo Barreto usó de la palabra tratando sobre el aspecto social del parasitismo intestinal, señalando la predisposición de os individuos atacados a los trastornos nerviosos y a la invasión del bacilo de Koch. Sopo Barreto fué muy aplaudido.

A las dos de la tarde partió el tren especial de la Estación de Matanzas con dirección a la de Santa Clara a donde esperamos llegar a las siete de la noche.

LOS JEFES LOCALES

A la reunión celebrada en la Jefatura Local de Matanzas asistieron los Jefes Locales de Sanidad de Matanzas Amado Rodríguez Rizo; de Cárdenas, Alejandro Neyra; de Bolondrón, Juan Luis Carballo; de Sabanilla, José Fernández Acevedo; de Cabezas, Jorge Mata; de Máximo Gómez, Manuel Jané; de Los Arabos, Raúl Hernández; de Colón, Enrique Pascual; de Limonar, Jacinto Morales Pedroso; de Canasí, Gustavo Vidal; de Carlos Rojas, Ramírez Boada; de Cidra, Luis Benavides; del Perico, José Antorcha; de Manguito, La Torre; de Pedro Betancourt, Emilio Aguilar; de Unión de Reyes, Miravent; de Alacranes, Calderín; de Jagüey Grande, Lázaro Arcocha; de Agramonte, Max. Valverde; de San José de los Ramos, Bernardo Hidalgo Gato y de Martí, José Triant; los jefes de hospitales doctores Miquel Loredo, de Matanzas; Lds Ross, de Cárdenas; Domingo de Paz, de Jovellanos y Enrique Pascdal Argüelles, de Colón. También asistieron los profesionales matanceros doctores Juan F. Tamargo, Armando J. Estorino, Migue Beato, Octavio Forest, Juan Luis Menéndez, Alberto Jiménez, Angel Sarracent, Juan F. Saavedra, Ramón Font Tió, Silvio Blanro, José Manuel Haedo, Mario Dihigo, Luis Alvarez Tavio, Fernando Pérez, Juan Rojas, José López Llorens, Durán, Reyes Marrero, Hernández Coto, Emiliano Llés, Arturo M. Castro, José H. Mata, Supervisor de Sanidad.

DECLARACIONES DEL DOCTOR FERNANDEZ

El Selretario de Sanida dantes de partir de la Habana declaró que el General Malhado estaba dispuesto a que por la Secretaría se proporcionen todos los medios necesarios para combatir el Parasitismo; que en el carro de equipajes llevaba un laboratorio completo para ser instalado en Camagüey, y que en esta provincia organizaría la campaña la doctora Tula Aguilera.

Rogelio Franchi de Alfaro,
Enviado Especial.

FUE HALLADA LA ROPA DE M. LAU

Cubierta de sangre y oculta en un charco algo profundo

LOS PALACIOS, Agosto 22.—DIARIO, Habana. — En un charco profundo, a orillas del puente, fué encontrado por la Policía de este pueblo la ropa ensangrentada del autor del crimen del asiático Manuel Lau.

Se encontró un pantalón oscuro, algo viejo, con manchas de sangre; un sueter, con manchas de sangre y un paño de tela blanca en forma de saco, tinto en sangre. Las ropas ocupadas fueron remitidas al Juez de Instrucción. La ropa fué hallada a unos cuárenta metros del lugar donde "Tingo" le indicó al Jefe de la Policía, Horacio Núñez. — Fontela, Corresponsal.

DETENCION DE UNA CURANDERA

REMATES, Agosto 22. — DIARIO, Habana. — Por una pareja de la Guardia Rural fué conducido hoy para la Cárcel de Guane, Blasa Bravo, de Oviedo, de la raza de color, condenada por el Juez de las Martinas a treinta días de arresto y 10 pesos de multa por haber sido sorprendida practicando el curanderismo entre incautos campesinos.

Nuestra felicitación a las Autoridades. — Butari, Corresponsal.

JUICIO CONTRA UNA CURANDERA

LAS MARTINAS, Agosto 22. — DIARIO, Habana. — Hoy tuvo lugar el juicio de los setenta acusados por la Guardia Rural en el barrio Grifa, por curanderismo.

Como resultado del mismo fué condenada a treinta días de arresto la señora Blasa Bravo, de Oviedo, y a diez pesos de multa el dueño de la casa donde tuvo lugar la reunión, señor Cristinó Peña.

Los sesenta y ocho restantes acusados fueron absueltos. — Corresponsal.

ADMINISTRADOR PARA EL LIMONES

Tomó posesión del cargo el Sr. Leopoldo Alemán Machado

LIMONAR, Agosto 22. — DIARIO, Habana. — Al mediodía de hoy tomó posesión de la Administración Judicial del Central "Limones", refinería y picadora de piedra anexas a este Central, el señor Leopoldo Alemán Machado, el cual venía ejerciendo la administración de la refinería indicada.

Este nombramiento fué recibido con general entusiasmo por cuantos conocen la inteligencia y honrada ejecutoria del señor Alemán Machado. —Martínez, Corresponsal.

SENTIDO FALLECIMIENTO

BANAGÜISES, Agosto 22.—DIARIO, Habana. — El telégrafo acaba de traernos la infausta nueva de que el señor Octavio Novo, segundo Administrador del Central Alava, ha dejado de existir en esa capital, víctima de una congestión cerebral.

Esta noticia ha causado general sorpresa en el Central Alava y esta localidad donde el extinto por su caballerosidad y trato afable habíase captado el aprecio de todos por lo que su muerte ha sido muy sentida. —Francisco Herrera, Coresponsal.

CONGRATULACION PARA ESTE PERIODICO

CENTRAL VELASCO, Agosto 22. —DIARIO, Habana. — En nombre de la Asociación de Colonos de este Central envíole nuestra mejor congratulación y entusiastas felicitaciones por patriótica y vibrante campaña que viene librando esa importante publicación en favor de nuestra primera industria contra el propósito incalificable de arruinarla por quienes están muy obligados a defenderla.

Su valiente y oportunísimo artículo "Tarifa de Agresión" sintetiza magistralmente un estado de cosas a que no somos acreedores. Aquí hemos comentado llenos de júbilo tan magnífico editorial que merece la unánime felicitación cubana. Reciba la nuestra que muy sinceramente le envío por este medio. — Dr. Cecilio Acosta, Presidente.

EN LAS VILLAS FUE RECIBIDO CON MUCHA CORDIALIDAD EL DR. FDEZ.

En el palacio de la provincia se efectuó a poco de llegar una reunión en la que se expuso el programa anti-parasitario

EL DOCTOR FERNANDEZ, EN CRUZADA DE AMOR Y PIEDAD

Médicos provinciales, instituciones y autoridades sanitarias ofrecieron un banquete a los excursionistas. Mensaje a Machado

SANTA CLARA, agosto 22. DIARIO. Habana.—Después del almuerzo celebrado en alturas de Monserrat, en Matanzas, y que fué ofrecido no solamente por los médicos sanitarios, sino por el Colegio Médico, y en el que hicieron uso de la palabra, además de Sopo Barreto, los doctores Mario Dihigo, Juan Rodríguez Ramírez, Enrique Llanio y el Secretario de Sanidad, arrancó el tren hacia Santa Clara, donde llegó a las siete de la noche.

En la estación de Marta Abreu dispensaron un cálido recibimiento el doctor Juan Antonio Vázquez Bello, Gobernador; doctor Usaiz, Supervisor Provincial de Sanidad; capitán Randin, Jefe de Sanidad de Cienfuegos; Joaquín Ruiz Mesa, Director de la Colonia Infantnil de Verano, "María Elvira Obregón y Machado"; Serafín García, Alcalde Municipal; Capitán Barrero, en representación del Coronel Amiel; doctor Barrero, Director del Hospital "General Machado"; doctor Azel, Director del Hospital de Maternidad "Lutgarda Morales"; doctores Eudaldo Gómez, Jefe Local de Sanidad; Rubén Monteagudo, Director del Dispensario Antituberculos; Fernando Fenando Rensoli, Alejandro Pérez y Luis García, Médicos Forenses; el Comité Antituberculoso de las Damas Isabelinas, presidido por la señora Concepción Clau y representaciones de todas las clases sociales; bandas de músicas municipal y militar, que interpretaron selecto programa.

De la estación nos trasladamos al Palacio Provincial, donde en el salón de actos celebrose importante reunión, en la que tomaron parte todos los Jefes Locales de la provincia, doctores Eudaldo Gómez de Santa Clara; Randin, de Cienfuegos; Rodríguez, de Sagua la Grande; Pedro Valdés, de Remedios; García Leyro, de Trinidad; García Madrigal, de Sancti Spíritus; Deuval, de la Esperanza; Cárdenas, de Ranchuelo; Douglas, de San Juan de las Yeras; Cue, de San Diego del Valle; Callejas, de Cruces; Carta, de Lajas; Tapia, de Aguada de Pasajeros; Portela, de Camarones; Portela, de Palmira; Llera, de Abreus; Murielle, de Encrucijada; Mata, de Calabazar; Diez, de Cifuentes; Roura, de Quemados de Güines; Gómez, de Rancho Veloz; Marcelo, de Corralillos; Sánchez, de Camajuaní; Pagola, de Vueltas; Ayala, de Yaguajay; Saavedra, de Caibarién; Pérez de Nodal, de Zulueta; Fumero, de Placetas; Fortún, de Cabaiguán y los Jefes de Servicio de Higiene Infantil de Esperanza, Santa Clara; Santiesteban de Sancti Spíritus; Ronce y Suárez, de Trinidad; los profesionales Directores de Hospitales de Santa Clara y crecido número de profesionales, tantos médicos como farmacéuticos y dentistas y Damas Isabelinas, señoras Pérez de Barrero, Petra R. de Portero, Rosie de Sarmiento, Ramos viuda de Masvidal, Artime de Fernández, Martínez de Monteagudt, González de Esparza, Vázquez viuda de Oms, viuda de Mendigouri, García de Fernández; señoritas Ana María Oms, Conchita Jover, Martínez Avalos, Hernández Larrogorri y otras.

Ocúpaban la presidencia el Gobernador Vázquez Bello; Secretario de Sanidad; profesores Silvero, Rodríguez, Machado, Urzais, Ruiz, Mesa, Barrero, Esparza y señor Santa Ana.

El Gobernador hace uso de la palabra saludando en nombre del doctor Fernández y acompañantes a la digna representación del Presidente de la República, que se interesa en todos los problemas nacionales, ocupándose preferentemente del pobre, del menesteroso, del abandonado.

Recordó que en anterior ocasión declaró que el doctor Fernández era un villareño más, por las obras sanitarias que venía realizando en favor de la provincia y por estar casado con la hija de un insigne cubano nativo de la provincia: el desaparecido don José María Espinosa.

Hace elogios sentidos a los nobles propósitos queanima al Presidente de la República y que interpretan los Secretarios de Despacho, fielmente, como el doctor Fernández lo hace.

Al cesar los aplausos tributados al Gobernador, el doctor Fernández ocupa la tribuna y anuncia que viene a Santa Clara en una cruzada de amor y de piedad humana, acompañado por un grupo de distinguidos médicos y periodistas habaneros, con el propósito de liberar al guajiro cubano de los parásitos que lo aniquilan y que lo hacen aparecer apático, miserable y abandonado, cuando en realidad siempre fué enérgico y supo con su tesón realizar el gran esfuerzo que tradújose en la independencia de Cuba.

Saluda cordialmente a todos los médicos, autoridades y especialmente a las Damas Isabelinas, concediendo la palabra al doctor Enrique Llanio, que disertó ampliamente, como en Matanzas, sobre parasitismo intestinal.

Le sucede en el uso de la palabra el doctor Victoriano Rodríguez Barahona, quien anuncia que viene como Presidente de la Federación Médica de Cuba, a solicitar la cooperación de todos los profesionales que ocupen o no cargos en la Administración, para que coadyuven en la campaña antiparasitaria esbozada en líneas generales por el señor Presidente y llevada a a práctica por el Secretario de Sanidad y la Comisión Técnica de Profesores Médicos.

Terminada la reunión del Palacio Provincial los visitantes trasladáronse al hotel Santa Clara, donde el Coegio Médico, Farmacéutico y Dental de Santa Clara y autoridades sanitarias y provinciales, les ofrecieron un banquete.

Entre la comida usaron de la palabra el doctor José Uurzais, Supervisor Provincial de Santa Clara, ofreciendo el homenaje.

Contestole el doctor Sopo Barreto, pronunciando breves palabras de agradecimiento, en nombre rel Secretario de Sanidad.

En el Liceo de Villaclara la Sociedad ofreció un ponche de honor a los visitantes.

El Secretario de Sanidad y el Gobernador, conjuntamente, enviaron un telegrama al Presidente Machado, redactado en los siguientes términos:

"Reunidos en el Palacio Provincial el señor Gobernador, Damas Isabelinas, doctor Rodríguez Barahona, Presidente de la Federación Médica; Cuerpo Médico de Santa Clara; Directores de Hospitales y Jefes Locales de la Provincia, así como miembros de la Campaña contra el parasitismo intestinal de la Secretaría de Sanidad, tuvo lugar una conferencia con mayor éxito, señalando su grande obra en pro del mejoramiento del ciudadano, por ser usted el inspirador de toda propaganda que tienda a hacer del cubano una raza saludable, sobre quien descansará el futuro de nuestra patria".

A las once y media de la noche arrancó el tren excursionista para Camagüey.

Machado-Franchi.

UNA COMISION QUE VIENE POR LA VIA AEREA

Distinguidos orientales a pedir la condonación de las multas

SANTIAGO DE CUBA, Agosto 22.— (Vía Cuba Tras. Radio).—Esta mañana partió rumbo a esa ciudad una nutrida y selecta comisión en representación de todas las Cámaras de Comercio y entidades mercantiles de Oriente. El Sr. Angel Garri que preside la comisión salió por la vía aérea. Van a pedir al Presidente la condonación de las multas impuestas por infracciones uno y medio por ciento a los comerciantes de esta provincia.

VAPORES CORREOS DE LA Compañía Trasatlántica Española

SERVICIOS REGULARES DE PASAJE, CARGA Y CORRESPONDENCIA

LINEA RAPIDA PARA NEW YORK Y NORTE DE ESPAÑA

PROXIMAS SALIDAS

PARA VERACRUZ (48 horas de viaje)

CRISTOBAL COLON, Agosto 2
ALFONSO XIII Agosto 28
CRISTOBAL COLON, Septiem. 23
ALFONSO XIII Octubre 19
CRISTOBAL COLON, Nov. 14
ALFONSO XIII Diciembre 10

LINEA PARA NEW YORK, VIGO, CORUÑA, GIJON, SANTANDER Y BILBAO

CRISTOBAL COLON Agosto 9
AFONSO XIII Septiem. 4
CRISTOBAL COLON, Septiem. 30
ALFONSO XIII Octubre 26
CRISTOBA COLON Noviem. 21
ALFONSO XIII Diciembre 17

LINEA PARA NUEVA YORK, CADIZ Y BARCELONA
PROXIMAS SALIDAS

MAGALANES Julio 8
M. CALVO Julio 23
BUENOS AIRES Agosto 1
J. S. ELCANO Agosto 29
A. LOPEZ Septiem. 13
MANUEL ARNUS Septiem 24
M. COMILLAS Octubre 20
M. CALVO Noviembre 4
MAGALLANES Noviembre 15
BUENOS AIRES Diciembre 9
A. LOPEZ Diciembre 26
J. S. ELCANO Enero 6

Magnífica cámaras. Amplios comedores para pasajeros de tercera clase. Servicio por camareros. Excelentes menús con vinos.

NOTA.—Expedimos en Habana billetes de excursiones a las Exposiciones de Sevilla y Barcelona, de la Compañía «Wagons Lits», partiendo de Santander y Cádiz, a la llegada del buque.

Estos vapores atracan a los muelles de la Port of Havana Docks Co.
Para más informes, dirigirse a:

MANUEL OTADUY
AGENTE GENERAL
Lonja del Comercio, bajos. Apartado 707. Teléfonos: A-6588 y A-7900
HABANA

'EMPRESA NAVIERA DE CUBA, S. A.'

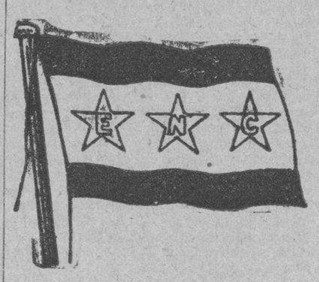

SAN PEDRO NUM. 6.—HABANA.

APARTADO NUMERO 1641

Dirección Telegráfica:

Emprenave

TELEFONOS:

A-5315. Información General.
A-4730. Departamento de Tráfico.
A-6236. Pasajes y Fletes.
A-3966. Almacén.
M-3896. Primer Espigón de Paula.
A-5634. Tercer Espigón de Paula.

Claves en uso:
A. B. C. 4a. y 5a. Edición
Wester Union
Walkins and Apendix

VAPORES EN SERVICIO

Presidente Machado, Santiago de Cuba, Gibara, Habana, Baracoa, Las Villas, Guantánamo, Julián Alonso, Antolín del Collado, La Fe, Caibarién, Rápido, Cienfuegos, Manzanillo, Joaquín Godoy, Eusebio Coterillo.

PUERTOS DE ESCALA

COSTA NORTE

Caibarién, Nuevitas, Puerto Tarafa, Manatí, (Victoria de las Tunas); Puerto Padre, Chaparra, (Holguín, Velasco y Bocas); Vita, Banes, Mayarí, Antilla, Preston, Sagua de Tánamo, (Cayo Mambí); Baracoa, Guantánamo y Santiago de Cuba.

COSTA SUR

Cienfuegos, Casilda, Tunas de Zaza, Santa Cruz del Sur, Manopla, Guayabal, Manzanillo, Campechuela, Media Luna, Niquero, Ensenada de Mora y Santiago de Cuba.

COSTA NORTE DE VUELTA ABAJO

Bahía Honda, Río Blanco, Berracos, Puerto Esperanza, Santa Lucía, (Minas de Matahambre); Río del Medio, Arroyos de Mantua y La Fe.

PUERTO RICO

San Juan, Ponce, Mayagüez y Aguadilla.

REPUBLICA DOMINICANA

Santo Domingo, San Pedro de Macorís y Puerto Plata.

HAITI

Aux-Cayes y Port au Prince.

JAMAICA

Kingston.

VAPORES DE TRAVESIA

COMPAGNIE GENERALE TRASATLANTIQUE

VAPORES CORREOS FRANCESES

Bajo contrato postal con el Gobierno Francés

TODOS LOS VAPORES DE ESTA COMPAÑIA ATRACAN A LOS MUELLES DE SAN FRANCISCO O MACHINA PARA EFECTUAR EL EMBARQUE Y DESEMBARQUE DE PASAJEROS, EQUIPAJES Y MERCANCIAS

PROXIMAS SALIDAS

Para VERACRUZ:
Vapor correo francés "ESPAGNE", saldrá el 3 de Septiembre.
" " " "MEXIQUE", saldrá el 3 de Octubre.
" " " "ESPAGNE" saldrá el 3 de Noviembre.

Para CORUÑA, SANTANDER, PLYMOUTH y EL HAVRE.
Vapor correo francés "ESPAGNE" saldrá el 15 de Septiembre a las 12 del día.

NOTA:—El equipaje de bodega y camarote se recibirá en el muelle de San Francisco o Machina (en donde estará atracado el vapor) solamente el día 14 de Septiembre de 8 a 10 de la mañana. El equipaje de mano y bultos pequeños los podrán llevar los señores pasajeros al momento del embarque el día 15 de Septiembre de 8 a 10 de la mañana.
Vapor correo francés "MEXIQUE", saldrá el 15 de Octubre.
" " " "ESPAGNE" saldrá el 15 de Noviembre.

SESIONES DE CINEMATOGRAFO DIARIAS EN LOS VAPORES DE ESTA COMPAÑIA, SEGUN CONTRATO CON LA CASA PATHE.

IMPORTANTE

Buena comida a la española.—Camareros y cocineros españoles.

LINEA DE CANARIAS

Línea de NEW YORK AL HAVRE, PLYMOUTH Y BURDEOS

En esta Agencia se expiden pasajes por esta línea por los lujosos y rápidos trasatlánticos franceses "ILE DE FRANCE", "PARIS", "FRANCE", "ROCHAMBEAU", "DE GRASSE", etc.

Para más informes dirigirse a:

ERNEST GAYE

O'Reilly, Número 9. Apartado 1090. Teléfono A-1476.
HABANA

MISCELANEA

PINTURA "VULCANO"

en POLVO, de TODOS COLORES, que se prepara SIN OTRO INGREDIENTE que AGUA PURA para MADERA, HIERRO, MURALLAS etc. para INTERIORES y EXTERIORES

Siendo la MEJOR PINTURA que se conoce resulta MUCHO MAS BARATA que la pintura corriente.— SIRVE COMO APAREJO. SECA EN POCO MAS DE DIEZ MINUTOS.— SIN igual para VALLAS

Tenemos encargo de realizar un LOTE de cerca de 8,000 libras por cuenta de la Fábrica en los Estados Unidos.

El galón de PINTURA RESULTA a menos de SETENTA CENTAVOS!!!

Oficios 18 Departamento 611. Teléfono A-9797. Apartado 2303.
HABANA

SANATORIO "DR. PEREZ-VENTO"

Enfermedades nerviosas y mentales. Para señoras exclusivamente.
Calle Barreto, número 62, Guanabacoa.

NECESITAMOS 10.000 PERSONAS

que quieran aprovecharse de esta oportunidad para aprender inglés en poco tiempo, con un nuevo, fácil y práctico método. El precio es barato y el éxito bueno. No pierda un momento más y mándenos su nombre y dirección y recibirá pronto interesantes informes gratis.
Es un método distinto.
EL INSTITUTO UNIVERSAL (D-56)
128 East 86th. Street,
New York City, N.Y.

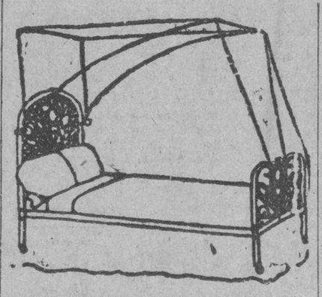

DEPARTAMENTO DE COLCHONETAS, COLCHONES, COJINES, ETC.

Nuestro Departamento de colchones, colchonetas, alfombras, mosquiteros, cojines, etc., etc., presenta el surtido más completo de estos artículos.

Colchones y colchonetas, en todos ios tamaños y calidades, desde $1.80, cojines de seda desde $4.00, cestos de mimbre desde $4.00.

Mosquiteros para cama de una persona desde $2.00.

Mosquiteros con su aparato, a $6.50.

Colchones y colchonetas para niños en todas las calidades y precios. Mosquiteros desde $1.50.

También hemos recibido cojines de piel, en formas y colores variados, muy de moda para adorno y para automóvil, gabinetes y oficinas.

Edredones de seda en colores enteros y floreados.

Todos estos artículos pueden verse en el mismo departamento de colchones, colchonetas, etc.

EL ENCANTO

E-958 Indf. 1 Mayo

POLLONAS Leghron blancas legítimas, de un año, las liquidamos a $2.00 cada una, por necesitar espacio para la nueva cría de este año. Granja Arellano, teléfono FO-7264. La Coronela: Marianao. Correspondencia a: Amargura y Habana. Misc. E 1795 24 Agosto

COLEGIOS en el NORTE para jóvenes y muchachas
BEERS & CO.
O'Reilly 9 ½
Havana

DINERO

DEL UNO AL 5 POR CIENTO. SOBRE JOYAS Y OBJETOS DE ARTE

RESERVA Y SERIEDAD

LOS TRES HERMANOS

CONSULADO 94 y 96

TELEF. A-4775.

EN FRENTE AL "DIORAMA"

E-1740 3 Agosto

Cambie sus Muebles CON POCO DINERO

PRECIOS NUNCA VISTOS

"LA ZILIA"

Suárez 43 y 45 Telf. A-1598

DIRECTORIO PROFESIONAL

ABOGADOS Y NOTARIOS

DR. FELIPE RIVERO Y ALONSO
Abogado y Notario
Abogado Consultor y Notario de la Asociación de Detallistas de la Habana Notario de los Centros "Asturiano", "Balear" y "Café".
ESTUDIO DE ABOGADO DE LOS DOCTORES
Felipe Rivero y Alonso, Manuel F. de Cinca, Ricardo Elizalde e Hidalgo-Gato, Angel Radillo y Gancedo, Rafael de Zéndegui y Carbonell
Procurador: Urbano E. Gómez Cádiz. Chacón 25, bajos Edificio de la Asociación de Detallistas de la Habana. Teléfonos M-1472 y A-8142. Cable: Rizenca.
E-2097 Indf. Oct.

DR. MANUEL ARANDA MUÑOZ
Abogado.
Asuntos hipotecarios, herencias, toda clase de asuntos civiles. Mercaderes número 9. Departamento 3. Teléfono M-6173.
E-1779 Indf. 1 Ag.

SAUL SAENZ DE CALAHORRA
ABOGADO Y NOTARIO
DOMINGO CLARENS Y CINTAS
Abogados
ARQUIMEDES MERZEAU
Marcas y Patentes
Notaría: Máximo Gómez 13, Reg. Bote: Aguiar 43, bajos. Tel. A-5024.
E-1179 Ind 1 Mar.

DOCTORES EN MEDICINA Y CIRUGIA

DR. JOSE J. CHALONS
Médico Cirujano
DIRECTOR DE LA CASA DE SALUD "LA PURISIMA CONCEPCION"
JEFE DE CLINICA DEL HOSPITAL "LAS ANIMAS"
Enfermedades infecciosas, sifilíticas y venéreas. Rayo 2, altos, esquina a San Rafael Consultas de 3 a 5. Telf. M-2
B-459 13 Mar.

DR. H. FERNANDEZ AGUIRRE
MEDICO-CIRUJANO
Especialista de los Hospitales de Paris. Enfermedades de los pulmones, tuberculosis en general. Campanario número 2. Teléfonos M-1181 y M-1451.
E-1475 Indf. 17 Jun.

DR. J. M. VERDUGO
DE LA FACULTAD Y HOSPITALES AMERICANOS Y PARIS
Estómago e Intestinos.
Tratamiento eficaz de la úlcera estomacal y duodenal y de la colitis en cualquiera de sus períodos. Hígado y vías biliares. Enfermedades de la nutrición. Consultas de 1 a 3. Horas especiales previo aviso. Prado 60, bajos. Teléfono A-4425. E-1060 Indf. 1 Ma.

DOCTOR FLORES
EZCEMAS, ALMORRANAS
Ezcemas por antiguos que sean, se garantiza su curación por un procedimiento especial. Tratamientos por el TRIGENO. Inyecciones INTRAVENOSAS para Reumatismo, Raquitismo, Linfangitis, pepsias y Blenorragia. Neurastenia el procedimiento del doctor Monin, electricidad Médica para Parálisis y Nerviosismo. Estrechez uretral y sífilis, curación garantizada. Almorranas: son curadas sin operación ni dolor, pudiendo el enfermo continuar sus trabajos diarios. Análisis orina: 2 y 3 pesos, completo, potencia. Curaciones por contrato. Análisis: Sangre. Esputos. Heces Fecales. Consultas diarias de 9 a 12 mañana y de 3 a 4 tarde y 7 a 9 noche. Acosta 64. Teléfono M-1658. E-363 Indf. 1 Febro.

DR. BIENVENIDO GIROUD LESCANO
Medicina interna, sistema nervioso, cerebro y pulmón. Tratamiento de la tuberculosis con la sacocricina combinación. Rayos X. Radiografía electroterapia, tratamiento del bocio sin operación. Consultas de 3 a 5. Infanta 75 letra F. Teléfonos M-3014 y U-2064. E-1830 Indf. 1 Ab.

DR. GONZALO AROSTEGUI
Médico de la Casa de Beneficencia y Maternidad. Especialista en las enfermedades de los niños. Médicas y quirúrgicas. Consultas de 12 a 2. Calle 11 entre K y Vedado. Teléfono F-4233.

"POLICLINICA HABANA"
Suárez 32. Teléfono M-6233
DR. GUILLERMO LEON
Director Facultativo
Medicina y Cirugía en general. Especialidad en enfermedades venéreas. Consultas de 1 a 5 de la tarde y de 8 a 9 de la noche. Consultas especiales dos pesos. Reconocimientos $2.00. Enfermedades de señoras y niños. Garganta, nariz y oídos (OJOS). Enfermedades nerviosas, estómago; corazón y pulmones, vías urinarias, enfermedades de la piel, blenorragia y sífilis, inyecciones intravenosas para el reuma, reumatismo, tuberculosis, obesidad, partos, hemmorroides, diabetes y enfermedades mentales etc Análisis en general. Rayos X. masajes y corrientes eléctricas. Los tratamientos y los pagos a plazos. Telf. M-6233. E-1810 Indf 1 A.

POLICLINICA INTERNACIONAL
Lealtad 143, entre Salud y Dragones. Teléfono A-0344. Director: David Cabrera, Médico Cirujano. Rayos X entrada la plancha: $3.00 y $6.00; Análisis Orina Parcial: $1.00; Análisis Orina Completo: $2.00; Análisis de Sangre, Esputo, Heces Fecales, Esputos etc. $3.00. Consultas de 10 a. m. a 6 p. m. días de fiesta y Dueño Nacional, de 10 a 12 a. m. menos los sábados. Consultas Rayos X gratis todos los días. Consulta con inyección: $0.50; Turno Especial: $1.00; Consulta del Médico de Guardia: $2.00; Especial: $3.00; Consulta para seguir tratamiento en su domicilio por 15 días pesos, con obsequio del patente necesario. Obsequio de patentes a los pobres. Cauterización Asuero: gratis.
E-1618 Indf. 1 Jun.

DR. MARIO DEHOGUES
MEDICINA INTERNA,
ESPECIALISTA EN ENFERMEDADES DEL CORAZON Y SANGRE
Tratamiento eficaz de la Angina de Pecho, Hipertensión Arterial, Disnea, (falta de aire). Agitación, Palpitaciones, Anemias, Anemia Perniciosa por el método de Whipple. Sífilis, controlando el tratamiento por la Reacción de Vernes. Consultas diarias: de 3 a 6 p. m. Consultas especiales: de 10 a 11 a. m.
Gratis a los pobres.
Gabinete: Lealtad 101 altos. Teléfono U-6158. Habana.
Domicilio: Calle Sa. No. Teléfono 1-[illegible] Víbora.

DR. J. B. RUIZ
Catedrático de la Universidad. De los Hospitales de Filadelfia, New York. Calixto García. Especialista en vías urinarias y enfermedades venéreas. Examenes Uretroscópicos y Cistoscópicos. Lázaro 221-C, de 1 a 3. Telf. U-6351. Para pobres de 10 a 12.
E-928 Indf. 1 M.

DR. SERGIO GARCIA MARRUZ
CATEDRATICO DE LA UNIVERSIDAD. Director del Hospital de Maternidad Habanero. Curso parto de la Policlínica Nacional. Consultas de 1 a 6 p. m. San Lázaro 2 altos, bajos. A-6989. No da consultas a domicil

TELEFONOS A-3333 A-1014

ANUNCIOS CLASIFICADOS DEL DIARIO DE LA MARINA

TELEFONOS A-3333 A-1014

DR. FELIX PAGES
CIRUJANO DE LA QUINTA DE DEPENDIENTES
CIRUJIA EN GENERAL
ESPECIALMENTE CIRUGIA ABDOMINAL ESTOMAGO, INTESTINOS, HIGADO Y APARATO GENITAL DE SRAS. Consultas: Lunes, Miércoles y Viernes, de 2 a 5. Domicilio: D No. 200, entre 19 y 21. Vedado. Teléfono F-4433.
E-1783 Indf. 1 Ag.

DR. JULIO SANGUILY
Especialista en enfermedades de señoras y cirugía en general. Consultas diarias de 3 a 6. Gratis para los pobres. SAN LAZARO 173. Teléfonos A-9106, F-3248

DR. F. H. BUSQUET
ELECTRO RADIOLOGO
Rayos X, Ultravioleta, Radium y Tratamientos eléctricos. En su Gabinete y a domicilio. Lealtad número 71. Teléfono A-4674. De 9 a 12 a. m. y de 2 a 5 p. m.
E-1887 Indf. 21 Jn.

DOCTOR S. PICAZA
De los Hospitales de París y New York
Enfermedades del estómago, intestinos e hígado. Tratamiento eficaz de la colitis y afecciones biliares. Horas: de 2 a 4 y previo aviso. San Lázaro, convencional, previo aviso. San Lázaro, 370. Tel. F-4918 E-1867 Indf. 7 Ag.

DR. RAMON ASCANIO
Médico y Sub-Director del Hospital Calixto García. Cirugía y Enfermedades de Señoras. Consultas de 3 a 5 p. m. Martes, miércoles, viernes, sábados. 23 número 163, entre H e I. Vedado. Teléf. F-2618.
E-1586 Indf.

Dr. Francisco Javier de Velasco
Afecciones del corazón, pulmones, estómago e intestinos. Consultas los días laborables de 12 a 2. Horas especiales previo aviso. Salud 34. Teléf. A-5418.
E-1784 Indf. 1 Ag.

DR. PEDRO A. BOSCH
Medicina y Cirugía, con preferencia parto, enfermedades de niños, del pecho y vientre. Consultas de 2 a 4. Aguiar 11. Teléf. A-6488.
E-762 Indf. 1 Ab.

DR. CELIO R. LENDIAN
Consultas todos los días hábiles de 3 a 6 p. m. Medicina interna especialmente del corazón y de los pulmones. Partos y enfermedades de niños. Calle 4 esquina a 11, número 15. Vedado. Telf. F-3869.

DR. RICARDO ALBALADEJO
Especialista en vías urinarias. Tratamiento especial para la blenorragia, impotencia y reumatismo. Electricidad Médica y Rayos X. Prado 62, esquina a Colón. Consultas de 8 a 12 a. m. y de 1 a 5 p. m. Teléfono A-3344.
E-1787 Indf. 2 Ag.

DR. PABLO RONQUILLO
Vías Urinarias, Piel y Sífilis. Gonorrea, Reumatismo blenorrágico. Impotencia, Neurastenia Genital, Riñón, Vejiga, Próstata. Reconocimientos pagos. Consultas de 1 a 3 p.m. y de 6 a 8 p.m. Sábados: lunes y jueves. San Rafael No. 21. Teléfono U-1680.
E-2304 3 Dbre.

DR. MANUEL LOPEZ PRADES
MEDICO CIRUJANO
De las Facultades de Madrid y la Habana. Con treintinueve años de práctica profesional. Enfermedades de la sangre. Fiebres. Señoras y Niños. Partos. Tratamiento Especial Curativo de las Afecciones Genitales de la mujer. Consultas diarias de 1 a 4. Gratis martes y viernes. Laguna 62, bajos. Tel. A-0226. Habana.
E1958 Indf. 18 Ag.

DR. PEDRO MONTALVO
Estómago, intestinos y enfermedades del pecho. Consultas en Belascoaín 79, de 2 a 4. Teléfonos U-5010 y F-1972. Lunes, Miércoles y Viernes, hora especial para cada cliente.
E-1757 30 Agosto

DR. E. PERDOMO
Vías Urinarias, estrechez de la orina venérea, hidrocele, sífilis, impotencia. Calle 21 Vedado. De 1 a 4. Telf. F-4822.

DR. MANUEL VIAMONTE
Calegratico Auxiliar de Radiología y Fisioterapia de la Universidad.
RADIOLOGO DE LA QUINTA "COVADONGA"
Concordia 64-A, esquina a Lealtad Teléfono A-6698. De 9 a 10 a. m. y de 1 a 5 p.m. Rayos X. Radium. Radioterapia profunda Luz Ultravioleta y Electricidad Médica.
E-1900 Indf. 19 Ag.

DR. ABELARDO LABRADOR
Consultas gratis para pobres de 8 a 12 de la mañana. Pagas de 3 a 6 p. m. Amistad 2, entre Reina y Estrella. Teléfonos A-6801 y U-2256. Especialidad en enfermedades de señoras, flujos crónicos, vaginitis etc. Partos, venéreo y sífilis. Hemorragias, enfermedades del corazón y riñones diabetes, reumatismo crónico, estreñimiento. Tratamientos especiales por inyecciones neosalvarsán, etc. Se hacen radiografías a precios módicos.
E-52 Indf. 10 My.

DR. HERNANDO SEGUI
Garganta, Naríz y Oídos
Prado, 38. De 12 a 3.
E-210 Indf. 11 Feb.

DR. MANUEL TEJERIZO
De las Facultades de la Habana y Madrid. Garganta, naríz y oídos. Consultas de 2 a 5. Teléfono U-3520. San Lázaro 370, altos, entre Aramburu y Hospital.
E—1377 1d

DR. GERMAN ARGUELLES
Especialista en enfermedades del aparato digestivo, con práctica en las principales clínicas de París, Berlín y Madrid. Gabinete: Velázquez número 27 (primero). Madrid.
E-649 19 Junio

Dr. Alberto S. de Bustamante
Profesor de Obstetricia por oposición. Especialidad: Partos y enfermedades de señoras. Consultas los lunes y viernes de 2 a 4. Clínica Bustamante y Núñez. Teléfono F-3057. Domicilio: 15 entre J y K Vedado. Teléfono F-1862.

CLINICA BUSTAMANTE
Calle 13. Vedado. Cirugía general y especialidades. Partos. Rayos X y Laboratorio. Teléfono F-1134.
E-1777 Indf. 1 Ag.

CLINICA DEL VEDADO LABORATORIO
Hacen análisis de orina, esputos, heces fecales, leche, sangre y jugo gástrico. 21 entre J y G. Vedado, Habana. Teléfonos F-4031 y F-3232.
E 1598 Indf. 6 Julio

DR. IGNACIO CALVO
PROTOLOGO
Cirugía especial del recto. Tratamiento quirúrgico de las hemorroides. Rectos-copia. Colonoscopia. Carlos Tercero 209, esquina a Blanco. Teléfono U-2266. De 3 a 5.
E-430 Indf. 14 Feb.

ANALISIS DE ORINA
completo dos pesos. Prado 62 esquina a Colón. Laboratorio Clínico Químico del Doctor Ricardo Albaladejo. Telf. A-3344.
E-1788 Indf. 1 Ag.

DR. J. DOMINGUEZ ALVAREZ
Tratamiento por el sistema Asuero. Trocadero 66. De 3 a 5. Teléf. A-8714.
E.1583 2 Agost.

DR. JULIO FERNANDEZ
MEDICINA INFANTIL
Consultas: Lunes, miércoles y viernes, de 2 a 4. San José y Marqués González, al teléfono U-2451. Habana.
E-269 Indf. 1 Feb.

DR. SANTIAGO VERDEJA NEYRA
CIRUJANO ESPECIALISTA EN ENFERMEDADES DE SEÑORAS DEL HOSPITAL NACIONAL "CALIXTO GARCIA"
Consultas de 5 a 7, en Trocadero 18, altos. Los lunes, miércoles y viernes. Servicios gratis para los pobres en la Sala "Weiss" de dicho Hospital, de 9 a 19 a. m.
E-573 Indf. 12 Marzo

DR. JOSE VARELA ZEQUEIRA
Profesor de Anatomía de la Universidad. Cirujano Jefe de la Asociación Cubana de Beneficencia. Cirugía en general. Especialidad: Cirugía de la mujer. Consultas de 4 a 5. Gervasio 126, entre San Rafael y San José Teléfono U-5410.
E-348 Indf. 1 Feb.

DR. VALENTIN GARCIA
Medicina Interna.
Reina 104, bajos. Teléfonos A-3486—I-1640.
E-862 Indf. 4 Abril

Dr. J. A. Hernández Ibáñez
CIRUJANO UROLOGO DE LA ASOCIACION DE DEPENDIENTES
ENFERMEDADES VENEREAS, VIAS URINARIAS ENDOSCOPIA Y CIRUJIA DE LAS VIAS URINARIAS
Consultas: Neptuno número 78, esquina a Manrique. De 11 a. m. a 1 p. m. y de 4 a 5 p. m. Telf. A-5469. Habana.
E-1804 Indf. 1 Ag.

Dr. Manuel González Alvarez
CIRUJANO DE LA ASOCIACION DE DEPENDIENTES
CIRUGIA EN GENERAL
Consultas todos los días de 4 a 5 de la tarde. Campanario, 59, entre Neptuno y Concordia. teléfono A-9102. Residencia particular: calle 9 número 83, entre J y G. Vedado. Teléfono F-2441.
E-1792 Indf. 1 Ag.

DR. GUILLERMO LOPEZ ROVIROSA
Enfermedades de las Glándulas Internas, Nutrición, Nerviosas y Mentales. Debilidad sexual, pérdidas, impotencias. Niños anormales atrasados, raquíticos. Bocios. Afecciones de la piel y de la sangre. Dispepsia. Colitis. Vías respiratorias. Rayos Ultravioletas aplicados al tratamiento de las afecciones de la piel, acne, etc., caída del cabello, calvicie, raquitismo, anemias etc. Electroterapia, corrientes D'Arsonvalización, diatermia, extirpación de verrugas etc. Calle 23 esquina a 22. Vedado, de 5 a 7 p. m. Domingos de 4 a 5. Consultas por correspondencia: $6.00. Giro postal.
E-1873 Indf. 7 Ag.

DR. MANUEL GALIGARCIA
Enfermedades Nerviosas y Mentales
Especialista de la Asociación Canaria. Médico de Visita de los Servicios de Nerviosos y Psiquiatrícos del Hospital Calixto García. Ayudante de la Facultad de Medicina. Consultas: $5.00. De 3 a 5 diarias. J. 211, bajos, entre 21 y 23. Vedado. Teléfonos F-2775 y F-5885. Sanatorio para tratamientos. Real 68, Arroyo Naranjo. Informes en la consulta.
E-1790 Indf

DR. JOSE A. TABOADELA
Medicina general. Especialmente vías digestivas y nutrición. Dispepsias. Ulceras gástricas, Colitis, Ajendicitis, Enteritis. Planes de alimentación modernos y científicos. Obesidad, Diabetes, Enflaquecimiento, Anemias, Albuminuria, Reumatismo. Tratamientos de probada eficacia para las afecciones nerviosas: Neurastenia, Histerismo, etc., y los trastornos funcionales de las glándulas de secreción interna: tiroides, ovario, etc. Lunes, miércoles y viernes de 2 a 4. Reina 120. Gratis: Miércoles de 1 a 2.
E-1285 29 Junio

AGRUPACION MEDICA
Tratamos todas las enfermedades. Señoras y niños. Hemorroides, curación radicalmente sin (OPERACION). "Análisis Clínicos". Electricidad Médica. Rayos X. Consultas: 2 pesos. Inyecciones y Enfermedades en general. TRIGEMINO. Atenciones día y noche. LUZ NUM. 24.

DR. A. MARTH ARANGO
ENFERMEDADES DE LA PIEL, SIFILIS Y VENEREAS
Consultas de 11 a 1 y de 4 a 7.
Horas especiales previo aviso. Marina 56, esquina a Vapor. Teléf. U-4023.
E-2300 Indf. 3 Nov.

DR J. LYON
De la Facultad de París. Especialidad en la curación radical de las hemorroides sin operación. Consultas de 1 a 3 p. m. diarias. Consulado, 19 (altos) entre Prado y Genios.
E-1812 Indf. 1 Ag.

CORPORACION CLINICA
LUZ 24. TELEFONO A-8515. ENTRE COMPOSTELA Y HABANA. AGRUPACION DE MEDICOS CIRUJANOS Y ESPECIALISTAS. SE TRATAN TODAS LAS ENFERMEDADES
Piel y Sífilis. Tatuajes, verrugas, manchas, etc. son quitadas. Venéreo, flujo, gota, blenorragia, debilidad sexual impotencia. Rayos X. Violeta electricidad, masajes medicinales y Radium. Garganta, nariz y oídos (ojos). Niños y señoras. Y demás enfermedades. Parteros y comadronas. Inyecciones y análisis en general. Cauterizaciones al Trigémino. (Almorranas curadas radicalmente sin operación). Consultas $2.00. Los tratamientos precios económicos Atenciones día y noche.

DR. ALFONSO SANCHEZ
Especialista de los Hospitales Necker y Laribloisiere de París. Vías Urinarias y enfermedades venéreas. Cirugía, Rayos X. Consultas de 1 a 5. Virtudes 88. Teléfono A-2008. English Spoken. On parle français.
E-433 11 Marzo

OCULISTAS

DOCTORES C. E. FINLAY Y F. M. FERNANDEZ
Profesores titular y auxiliar de Oftalmología de la Universidad de la Habana.—Presidente Zayas (O'Reilly), 49. Teléfono A-7155. Consultas de 10 a 12 y de 2 a 5 o por convenio previo.
E-1462 Indf. 16 Junio

DR. JOSE ALFONSO
Especialista del Centro Asturiano. Oculista, nariz, garganta y oídos. Consultas de 1 a 4. Teléfono M-2330. Monte 386.
E 1352 Indf 7 Julio

DR. HORACIO FERRER
ESPECIALISTA DE LAS ENFERMEDADES DE LOS OJOS
Consultas de 2 a 5 de la tarde. Consultas por la mañana a horas previamente concedidas. Ave. Wilson y L. Vedado. Teléfono F-4891.
E-1780 Indf. 1 Ag.

DR. ALIPIO C. PORTOCARRERO
OCULISTA
GARGANTA, NARIZ Y OIDOS
Consultas de 12 a 4.
San Nicolás No. 52. Habana.
Telf. A-8627. E-1795.

DR. MARTINEZ FERRER
Enfermedades de los ojos. Calle A, 194, (entre 21 y 23). Vedado. Consultas de 2 a 4. Teléfono F-3474.
E-526 Indf. 27 Febrero

CIRUJANOS DENTISTAS

DR. SALVADOR VIETA Y MORE
CIRUJANO DENTISTA
Curaciones rápidas de todas las afecciones de la boca por procedimientos modernos, especialidad en piorrea, abcesos y curaciones de todos los dientes, muelas y raíces desahuciadas, evitando las extracciones. Haciéndose cargo además de todos los trabajos concernientes a su profesión. Consultas y operaciones de 2 a 5. Calle 9 esquina a i, altos, Vedado. Teléfono F-4677.
E-1773 Indf. 21 Ag.

DR. OROSMAN LOPEZ
PROFESOR TITULAR DE ORTODONCIA DE LA UNIVERSIDAD
—Y—
DRA. MANUELA LOPEZ
Especialista en corregir defectos de posición en los dientes de niños y adultos. Procedimientos nuevos. Calle K No. 190, entre 19 y 21. Vedado. Tel. F-3212. Consultas de 8 a 4 p. m.
E-623 Indf. 1 4Marzo

DR. GUERRERO DELANGEL
DENTISTA MEXICANO
Técnica especial para extracciones. Facilidades en el pago. Horas de consultas: de 8 a.m. a 8 p. m.. A los empleados del comercio, horas especiales para la noche. Trocadero 65-B, frente al café "El Día" Teléfono M-6295.

HEMORROIDES
Curadas sin operación, radical procedimiento, pronto alivio y curación pudiendo el enfermo seguir sus ocupaciones diarias y sin dolor. Consultas de 1 a 5 de la tarde. Suárez 32. Policlínica P. Teléfono M-6223.
E-1810 Indf. 1 Ag.

CLINICA DENTAL DEL
DR. J. M. GATELL
Monte 226, al lado de Belascoaín
PRECIOS:
Empastes .. .. $ 2.00
Limpieza .. .. $ 3.00
Coronas de oro 22 ks. .. $ 3.00
Dentaduras $15.00
Los demás trabajos rebajados en un 50 por ciento de su valor.
Consultas de 8 de la mañana a 8 de la noche.
Trabajos en plazos cómodos.
A los forasteros les termino los trabajos en 24 horas. Garantizo mis trabajos.

DR. ALBERTO COLON
CIRUJANO DENTISTA
Ha trasladado su Gabinete Dental a la calle de Egido esquina a Acosta altos, frente al Palacio de Balboa.
Prof. E 1747 27 Agosto

DR. VALDES MOLINA
CIRUJANO DENTISTA
San Lázaro 205 (bajos) esquina a Escobar. Teléfono A-8583. Dentaduras de 15 a 30 pesos. Trabajos se garantizan. Consultas de 8 a. m. a 5 p. m. Los domingos hasta las 12 m.
E-1835 Indf. 1 Ag.

Dr. Armando Roig y Palenzuela
MEDICO CIRUJANO DENTISTA
Consultas de 2 a 6. Plácido 49, altos.
Telf. M-8002. E-948 Indf. 4 Ab.

DR. J. HERNANDEZ CALZADILLA
Cirujano Dentista
Especialista en extracciones sin dolor ni peligro en niños y señoras en estado, con anestesia local o gas. Cura completa de dientes flojos y piorrea alveolar. Puentes y planchas de todas clases modernas sin encías. Trabajos de ortodoncia. Arreglo puentes, planchas partidas, faltas de dientes dejándolas nuevas. Consultas diarias hasta las 10 de la noche. Reina 76, bajos. Teléfono A-7527.
E-1817 Indf. 1 Ag.

Anúnciese en el Diario de la Marina

COMADRONAS FACULTATIVAS

EDELMIRA MATARREDONA
Facultativa en Partos, Universidades Madrid y Habana. Ultimos procedimientos. Muchos años de práctica. Especialidad en reconocimientos. Consultas gratis, de 8 a 12 y de 2 a 7. Lagunas número 3, casi esquina a Galiano. Teléfono A-8248.

AMPARO VIÑALS, comadrona de las Hijas de Galicia y particular ofrece sus servicios a precios convencionales. Consultas de 11 a 12 a. m. y de 3 a 5 p. m. Marqués González 63 altos, entre Sitios y Maloja. Teléfono U-5524.
E 1777 17 Agosto

JUANA PUIG
COMADRONA
Especialidad en partos y reconocimientos. Consultas gratis. San Miguel 224 E, altos, entre Marqués y Oquendo. Tel. U-4543.
E 1599 18 Julio

GIROS DE LETRAS

N. GELATS Y COMPAÑIA
106, Aguiar 108, esquina a Amargura. Hace pagos por el cable. Facilita cartas de crédito y giran pago por cable; giran letras a corta y larga vista sobre todas las capitales y ciudades importantes de los Estados Unidos, México y Europa, así como sobre todos los pueblos de España, Londres, París, Hamburgo, Madrid y Barcelona.

CAJAS RESERVADAS
Las tenemos en nuestra bóveda, construídas con todos los adelantos modernos y las alquilamos para guardar valores de los interesados. En esta oficina daremos todos los detalles que se deseen.

N. GELATS Y COMPAÑIA
BANQUEROS
E-324 Indf. 1 Feb.

J. BALCELLS Y CIA.
S. EN C.
San Ignacio Número 33.
Hacen pagos por el cable y giran letras sobre New York, Londres, París y sobre todas las capitales de España, Islas Baleares y Canarias. Agentes de la Compañía Inglesa de Seguros contra incendios "The Royal. Administración de Bienes.
E-1742 Indf. 1 Ag.

ZALDO Y COMPAÑIA
Cuba Números 76 y 78
Hacen giros de todas clases sobre todas las ciudades de España y sus pertenencias. Se reciben depósitos en cuenta corriente. Hacen pagos por cable, giran letras a corta y larga vista y dan cartas de crédito sobre Londres, París, Madrid, Barcelona y Nueva York, New Orleans, Filadelfia y demás capitales y ciudades de los Estados Unidos, Méjico y Europa, así como todos los pueblos.
E-1746 Indf. 1 Ag.

A ALQUILERES DE CASAS

A-1.—Habana.
A-2.—Vedado.
A-3.—Cerro.
A-4.—Jesús del Monte.
A-5.—Víbora y Arroyo Apolo.
A-6.—Luyanó.
A-7.—Regla y Guanabacoa.
A-8.—Marianao.
A-9.—Diversos lugares.
A-10—Casas de apartamentos.

A1. Habana

CARLOS III, 16-C
Alto y bajo. Compuestos de sala, saleta, cuatro habitaciones, baño intercalado moderno, cocina de gas, servicio de criados. Precio 65 pesos. Informan: F-2134.
A-1 12987 27 Agto.

CHACON 8. En esta moderna casa se alquila el piso principal. Sala, saleta, 4 cuartos, un salón en la azotea, baño completo, calentador por gas, cocina idem y servicio de criados. Llave, Aguiar 62. Informan en Amargura 54. Teléfono A-5269.
A-1 14038 27 Agto.

AGUIAR 7, mejor punto, piso alto. Sala, comedor, 2 habitaciones, cocina gas, muy fresca, cómoda. Llave bajo izquierda.
A-1 14045 27 Agto.

EN CONCORDIA 100. Se alquilan dos hermosos pisos altos, modernos, con agua abundante día y noche. Sala, comedor, hall, cuatro habitaciones, baño intercalado, cuarto y baño criados. La llave bajos derecha. Informes: A-4421.
A-1 14047 26 Agto.

EN GERVASIO 35, altos. Se alquila hermoso piso moderno, con agua abundante día y noche. Sala, comedor, hall, cuatro habitaciones, baño intercalado, cuarto y baño criados. La llave en la bodega. Informes: A-4421. A-1 14048 26 Agto.

SE ALQUILAN, Monte número 15, dos espléndidos primeros pisos, derecha e izquierda, compuestos de terraza, sala, diez habitaciones, comedor, dos baños, cocina, patio y sus correspondientes servicios sanitarios. Las llaves e informes en "El Número 15". Telf. A-2803 y A-3716, Habana.
A-1 14051 29 Agto.

SE ALQUILA la casa Neptuno 224, letra D, bajos, entre Aramburu y Hospital, compuesta de sala, comedor, 2 cuartos, baño intercalado, servicios, cocina y patio. Para más informes en Neptuno 159, "La Especial". Telf. U-5620.

SE ALQUILA la amplia y ventilada casa de Neptuno 137, altos, entre Lealtad y Escobar, fabricación moderna, compuesta de sala, saleta, comedor, cuatro cuartos, baño intercalado, servicios, cocina y una amplia terraza. Dos cuartos para criados y servicios independientes. Para informes Neptuno 159, mueblería "La Especial". Telf. U-5620. A-1 14058 26 Agto.

EN RAYO 64 esquina a Estrella, se alquila un piso con dos habitaciones, sala, comedor, cocina con calentador y servicios sanitarios completos. Informes: A-2746. A1 13954 27 Agost.

SE ALQUILA Infanta 102, entre San Rafael y San José casa nueva fresca sala saleta cuatro habitaciones baño regio intercalado comedor cuarto servicio criados llaves en la misma. Isidro A-3568.
A1 14000 23 Ag.

ALQUILO Factoría 104. Altos, moderna, fresca sala dos cuartos, baño intercalado, comedor, cocina gas servicio criados. Ultimo $35. Llave bajos izquierda. Vecinos, todos decentes.
A1 13981 23 Agost.

SE ALQUILA Concordia 145, entre Belascoaín y Lucena; tres habitaciones, baño intercalado sala comedor al fondo cuarto y servicios para criados. La llave en la bodega. Informan A-6128.
A1 13992 23 Agost.

MODERNOS ALTOS SALUD 39 ACABADOS DE CONSTRUIR AL COSTADO DE LA IGLESIA DE LA CARIDAD
Se alquilan, sala, comedor, tres cuartos baño lujoso intercalado con agua caliente cuarto y baño de criados cocina de gas agua por motor. Llave en los bajos Precio de situación. Dueño F-1806.
A1 13966 25 Ag.

COMODOS ALTOS
Modernos altos acabados de decorar, compuestos de recibidor, sala 4 cuartos, dos baños completos, comedor cocina y pantry. Hospital 61. Habana. Informan teléfono M-7981. A1 13963 25 Ag.

SE ALQUILA: Los bajos de la casa Lugareño 16, construcción moderna, frente al Parque, compuestos de portal, sala, tres habitaciones, comedor, baño intercalado y servicios de criados. Las llave en los altos. Informan F-1788. A1 13929 25 Ag.

ESTRELLA 139. Se alquila esta hermosa casa acabada de pintar. Tres grandes cuartos bajos, un saloncito y espléndida sala, dos ventanas, servicios modernos, pisos muy finos, agua abundante. 50 pesos de renta y dos meses en fondo. Informes en Aguila 233, de 9 a 3 solamente.
A-1 13921 23 Agto.

ANIMAS NUMERO 114. Piso interior en la planta baja. Se alquila este moderno piso de reciente construcción, compuesto de dos habitaciones, comedor, baño completo, cocina de gas y calentador. Informan: teléfono U-6150.

BERNAL NUMERO 11 (altos). Se alquila esta casa compuesta de sala, comedor, una habitación, baño completo, cocina y demás servicios. Informan Telf. U-6150.

CONDESA NUMERO 15 (bajos). Se alquila esta casa compuesta de sala, comedor, dos habitaciones, baño completo, cocina y calentador. Informan Telf. U-6150.

CALLE 6, ENTRE 5 y 7. Reparto Miramar, próximo al puente y líneas de tranvías. Propio para una gran industria, un establo o valla de gallos; se arriendan todas las construcciones existentes en la misma, compuestas de cuatro habitaciones con sus servicios y baño, un hermoso picadero, cubierto por una nave y numerosas caballerizas de moderna construcción. Informan: Telf. U-6150.

JESUS PEREGRINO número 85. (altos). Se alquila esta casa compuesta de sala, saleta, tres habitaciones, baño intercalado, comedor al fondo, cuarto y servicios de criados. Informan Telf. U-6150.

LEALTAD B (altos). Entre Figuras y Concepción de la Valla. Se alquila esta casa compuesta de sala, comedor, dos habitaciones, baño completo, cocina de gas y calentador. Informan Telf. U-6150.

SAN RAFAEL número 45. En esta gran casa situada en punto céntrico, se alquilan: Un pequeño local en la Planta baja propio para establecimiento. Un apartamento para familia en el primer piso y otro apartamento pequeño en el mismo piso, entrada por Manrique. Informan: la encargada.

SANTA ROSA número 3, propia para inquilinato, se alquila esta casa compuesta de ocho habitaciones, una de ellas con frente y entrada por la calle con patio grande, duchas y servicios. Informan: teléfono U-6150. A-1 13948 25 Agto.

DEL MODERNO edificio Marqués González 14, alquilo altos y bajos. Sala, recibidor, dos habitaciones, baño, comedor, cocina gas. Ferretería Belascoaín 71. U-5215.
A-1 14152 1 Sepbre.

40 PESOS, ALTOS nuevos. Comedor, sala, baño completo y tres habitaciones. Sitio alto y fresco. Agua abundante. Entre dos líneas de tranvías. Vigía y Fernandina.
A-1 14168 11 Sepbre.

SE ALQUILAN a precio módico los altos de Lealtad 115, entre San Rafael y San Miguel. Llave en los bajos. Informarán en San Miguel número 196, bajos.
A-1 14175 26 Agto.

SAN IGNACIO 35
Muy céntrico, entre Muralla y Sol, se alquila un piso bajo una amplia galería, propia para almacenes o para escritorio. Informes en la bodega de San Ignacio y Sol. Teléfonos A-6249, M-6589 y A-5047.
A-1 14157 25 Agto.

ALQUILO los altos de la casa Ayesterán 4, esquina a Bruzón. Grandes, frescos, capaces para dos familias, espléndidos, con todas las comodidades, rodeados de terraza, 4 cuartos, sala, saleta, comedor al fondo, cuarto servicio de criados. La llave en los bajos. 50 pesos. Telf. M-5274. José Fernández. A-1 14090 30 Agto.

ALQUILO LOS altos de Cristina 68. Grandes, frescos, ventilados. La llave en los bajos. Verlos, 40 pesos. Telf. M-5274. José Fernández, y los bajos de Cristina 66, puertas de hierro. Telf. M-5274. José Fernández. A-1 14091 30 Agto.

SE ALQUILAN los bajos de Aguacate número 104, entre Teniente Rey y Amargura, compuesto de sala, cuatro amplias habitaciones, baño con agua fría y caliente y todos sus servicios, cocina de gas. Precio de situación. Informan en el teléfono M-3039. A-1 S-5371 30 Agto.

SE ALQUILAN los hermosos altos de San Ramón número 22, entre Príncipe y Romay, muy frescos, agua abundante, casa nueva. Precio muy barato. La llave en la bodega de Príncipe y San Ramón. Teléfono M-4145. Ramón Pornoy. Acosta 17.
A-1 14187 30 Agto.

Se alquila el segundo piso de la casa Galiano núm. 110. Informan por teléfono A-0422.
A1 14097 31ag

MALECON 306 entre Escobar y Gervasio, altos $60, bajos $50; Condesa 48 bajos $30; Carmen 41 bajos $25, Jesús María 73 altos $40, bajos $50. Informan Belascoaín 108 y F-1928.
A 1 14128 23 Agosto

SUAREZ 116, BAJOS, ENTRE
Puerta Cerrada y Alcantarilla, cielo raso, buenos pisos. Tiene sala, cuatro cuartos, baño intercalado, cocina de gas, etc. Llave al lado. Informes: Droguería Sarrá. Oficina particular. Teléfonos M-6263 y A-4358.
A-1 14069 28 Agto.

MUY BARATA SE ALQUILA
cómoda casa. Vives número 180, bajos, compuesta de sala, saleta, tres habitaciones, cocina y servicios sanitarios completos. Informes: teléfonos A-4358 y M-6263, altos, botica Sarrá.
A-1 14071 28 Agto.

TENIENTE REY 15
Entre Cuba y San Ignacio. Próximo a desocuparse, se alquila esta casa, con más de 40 habitaciones. Informes: teléfonos I-1497 y F-1935. A-1 14076 25 Ag.

SAN RAFAEL y Lucena, alquilo primer piso moderno. Sala recibidor, cuatro habitaciones, baño intercalado, cuarto, servicio de criados. Ferretería Belascoaín y San Rafael. Teléfono U-5215.
A-1 13902 30 Agto.

SE ALQUILAN en $40 Marqués González 6 y 6-B, bajos, entre San Rafael y San José, con sala, comedor, tres cuartos, baño y servicios. La llave en la bodega. Informes: A-6420. A-1 13821 26 Agto.

SE ALQUILAN en 30 pesos, Oquendo F, entre Zanja y San José, con sala, comedor, dos cuartos y servicios. La llave en la ferretería. Informes: A-6420.
A-1 13823 26 Agto.

JOVELLAR 53 entre Espada y Hospital se alquila un departamento con toda comodidad, baño intercalado, cocina, luz eléctrica todo moderno $25 M-5172.
A1 13974 23 Ag.

SE alquilan los bajos de Aramburo número 55 Informa M-4345. Las llaves en la bodega de Zanja.
A1 85360 25 Agost.

LUCENA 21, entre San Rafael y San José, alquilo primer piso, moderno, con sala, recibidor, cuatro habitaciones, baño intercalado, cuarto y servicio de criados. Ferretería Belascoaín y San Rafael. U-5215.
A-1 13903 30 Agto.

ALQUILO Omoa 1, altos, gran sala dividida en dos, 4 cuartos comedor cocina servicios y azotea. Propia para dos familias. Las llaves: bajos y bodega. Informes: teléfono M-4851.
A1 13936 30 Agost.

ALQUILO casas nuevas a 20 pesos con luz, Hornos 8 entre Príncipe y Vapor a media cuadra del Parque Maceo. Teléfono U-6916. A1 14022 24 Ag.

$50 PARQUE MACEO
dos cuadras una de Marina, modernos altos 27 núm. 7, sala, saleta comedor 3 cuartos uno criados, baño intercalado. Llave núm. 2. Informes M-6014.
A1 14015 23 Ag.

EN EL MEJOR PASEO DE LA HABANA
Y a un paso del Vedado se alquilan los finos bajos de Marina 14, esquina a 27, compuestos de gran sala, comedor, dos habitaciones bajas y una pequeña alta, baño completo, cuarto y baño de criados, cocina de gas y pantry. Informan en la misma.
A-1 S-5332 27 Agto.

RIASE DEL CALOR
Se alquila la ventilada primera planta de la casa Prado 106, entre Neptuno y Virtudes. Sala, comedor, tres amplias habitaciones, cuarto y servicios de criado, servicios y cocina modernos, con un patio amplio ventilado; ocupando la casa un lugar idea por su situación que domina todo el fresco y Parque Central. Precio rejustado. Industria 108. M-3805.
A-1 13806 27 Agto.

SE ALQUILAN los altos de Monte 27, frente a la Fraternidad se dan baratos, propios para comisionista u oficina. Entrada por el establecimiento. Informan bajos. Teléfono M-1654.
A-1 13797 29 Agto.

EN 40 PESOS alquilo, Animas 121, bajos, entre Lealtad y Escobar. Sala, saleta, 3 cuartos, cocina gas, cuarto baño. Llave en los altos. A-2596.

SE ALQUILAN los altos San Lázaro 115, acabados de pintar, compuestos de sala, recibidor, cuatro cuartos, cocina gas, cuarto baño. Llave bajos. A-2596.
A-1 13788 26 Agto.

SE ALQUILA el piso principal de la casa Obrapía 72. Las llaves en los bajos. Informan M-3741. A-1 13813 23 Agto.

MALECON 62, entre Galiano y San Nicolás. Se alquila espléndido primer piso. Sala, saleta, tres habitaciones, cocina y baño. Precio $70.00. Telf. A-6189 M-2863.
A-1 13757 29 Agto.

MALECON 62, San Lázaro 200. Se alquilan espléndidos departamentos, 25 y 35 pesos, con luz, teléfono, lavabo agua corriente, con balcones a la calle. Espléndida habitación $12. A-6189.
A-1 13756 29 Agto.

ALQUILO altos modernos, Desagüe 75. Sala, recibidor, tres cuartos, comedor baño. Alquiler módico. Llave Desagüe 71 esq. Franco; Bodega. Informes dueño, Malecón 330 bajos.
A 1 13725 23 Agosto

BONITA casa se alquila en Lealtad No. 245 segundo piso, compuesta de sala, comedor, 2 cuartos y baño intercalado. Informes teléfono A-7620.
A 1 13227 26 Agosto

SE ALQUILAN los bajos Desagüe 14, portal, sala, 3 cuartos, cuarto de baño, comedor, cocina, cuarto de criado y servicio. Informan en la misma de 2 a 5. Tel. I-4990.
A 1 S 5296 25 Agosto

SAN RAFAEL 106; entre Gervasio y Escobar; se alquilan los amplios y ventilados altos y bajos compuestos de sala; antesala; cinco grandes habitaciones; comedor corrido; baño; cocina y servicio sanitario completo. Las llaves e informes en el No. 100 bajos y en Campanario 224. Teléfono A-1882.
A 1 S 5316 24 Agosto

ALQUILO MODERNOS altos en Monte número 120, pegado a Figuras, compuesto de terraza, sala, recibidor, cinco habitaciones, baño completo y servicio independiente para criados. Precio $60.00. Informes: Universidad No. 15. Telf. A-3061.
A-1 13570 27 Agto.

ALQUILO TRES altos modernos y muy frescos en Alambique números 23 y 27, a dos pasos del tranvía. Uno de sala, comedor y dos habitaciones, baño completo, en $32.00. Y dos de sala, comedor, cuatro habitaciones y demás servicios en $45.00 cada uno. Informes en Universidad número 15. Teléfono A-3061.
A-1 13567 27 Agto.

BELASCOAIN 46, se alquilan los altos de esta moderna casa con sala, gabinete, 6 habitaciones con lavabo, baño intercalado completo, comedor, cocina gas y carbón, baño y cuarto de criado, muy fresca, la llave e informes en Belascoaín 48. Ferretería "El Capitolio".
A 1 S 5283 24 Agosto

ROMAY, 8, ALTOS
A una cuadra de Monte. Sala, comedor, tres cuartos, cocina y servicios. Precio: 35 pesos. Llaves bodega. Informes: San Joaquín 33. M-4803. A-1 S-3601 24 Ag.

GERVASIO 87, se alquilan los bajos de esta casa, con sala, saleta, comedor, 3 habitaciones, no se repara en precios, la llave en los altos, informan Ferretería "El Capitolio".
A 1 S 5284 24 Agosto

SAN LAZARO 98; bajo interior independiente; sala; dos cuartos; cocina gas. Informan M. 2863; F. 2124. Precio 30 pesos. A 1 13623 27 Agosto

VILLEGAS 111. Se alquila una espléndida casa primer piso con sala, recibidor, tres habitaciones, baño intercalado, comedor, pantry, cocina de gas con calentador, cuarto para criados con sus servicios, todo a la moderna. Para más informes en los bajos, teléfono A-9745.
A 1 13523 30 Agosto

SE ALQUILAN los bajos de Joveller 26, esquina a Infanta. La llave en la bodega de la esquina. Informan: M-2504.
A-1 S-5293 1 Sep.

EDIFICIO MENENDEZ
Alquilo pisos primero y tercero en el nuevo edificio Virtudes 119-B, esquina a Escobar, lindísimos. Sala, comedor, tres habitaciones, baño intercalado, cocina de gas cuarto y servicio de criados. Llaves en la bodega.
A-1 S-5356 28 Agto.

ALQUILO
Dos pisos en el moderno edificio Virtudes esquina a Gervasio, fresquísimos y lindísimos, cuatro habitaciones, sala, saleta, comedor, baño intercalado, servicio de criados. Llaves en la bodega.
A-1 S-5357 28 Agto.

CONCORD

TELEFONOS A-3333 A-1014

ANUNCIOS CLASIFICADOS DEL DIARIO DE LA MARINA

TELEFONOS A-3333 A-1014

A10. Casas de Apartamentos

LUJOSOS APARTAMENTOS

Muy frescos; dos, tres, cuatro habitaciones y demás comodidades. Preciosa vista al mar. También amueblados. Edificio "Echeverría". Malecón o Marina 16 y Calzada y J. Vedado. Alquileres rebajados. Informes F-1664, F-5075 y M-2387. A 10 14088 5 Septbre.

EDIFICIO "MARTINEZ PITA"

Jovellar números 26 y 28, se alquilan magníficos departamentos con sala y comedor, dos dormitorios, baño intercalado completo, agua fría y caliente, refrigeración eléctrica, muy baratos. Tel. U-2261. A-10 S-5277 31 Agto.

PALACIO "LA AURORA"

Oquendo número 24. Se alquilan departamentos con sala y cuarto, cocina y sus servicios independientes; luz toda la noche. Telf. U-6908. A-10 S-5278 31 Ag.

PALACIO AYESTERAN

Ayesterán número 8. Se alquilan departamentos con sala y cuarto, comedor y cocina, baño completo, luz toda la noche. Telf. U-2412. A-10 S-5276 31 Ag.

EDIFICIO ARBOS. Oquendo 18, entre San Miguel y San Rafael, alquilan apartamentos. Sala, cuarto, cuarto, baño completo, cocina, luz, elevador todas horas. Telf. U-3421. A-10 12758 25 Agto.

EDIFICIO "AGUIAR", Industria 72,1|2, entre Animas y Trocadero Apartamentos de sala, cuarto y baño completo, con limpieza, luz, teléfono, agua caliente y ascensor día y noche. Garantizando la moralidad. De 36 a 50 pesos. A-10 707 1 Septiembre

B OTROS ALQUILERES

B-1.—Departamentos.
B-2.—Habitaciones.
B-3.—Locales para comercio.
B-4.—Muebles y enseres.
B-5.—Instrumentos de Música.
B-6.—Automóviles.
B-7.—Varios.
B-8.—Solicitud de alquileres.

B1. Departamentos

SE ALQUILAN apartamentos con o sin muebles con dos cuartos, sala, comedor, baño intercalado y un cuarto para equipajes. Informan: J 194 esquina a 21 Vedado. F-5905. B-2 S-5106 30 Agto.

UN APARTAMENTO de dos habitaciones, $30, al lado un espléndido baño, agua abundante, luz toda la noche. O'Reilly 84, altos "Paraíso". Telf. M-7724. Moralidad, chico. B-1 14188 25 Agto.

VEDADO, ALQUILO departamento independiente, dos habitaciones, sala, servicios azotea; dos ventanas a la calle, altos de la bodega. Calle 15 y 20. Teléfono F-6203. 21 pesos. B-1 14181 27 Agto.

EN EL EDIFICIO Arcos, F entre 19 y 21, Vedado, se alquilan elegantes y cómodos departamentos desde $17 hasta $45. Informan en el mismo el Conserje, señor Fermín. B-1 13812 23 Agto.

SE ALQUILA una accesoria, Lamparilla esquina Compostela. Informan bodega. B-1 13926 23 Agto.

ALQUILO un departamento amplio, cabe una familia por muchos que sean, con agua corriente, luz toda la noche, buena azotea, balcón a la calle en Jesús Peregrino y Santiago, a media cuadra de Belascoaín. B 1 13432 23 Agosto

SAN IGNACIO 104, BAJOS

Se alquilan dos departamentos muy baratos, propios para negocio pequeño en 40 y 20 pesos. Informan: Ricla 11. A-3192. B-1 13390 23 Agto.

LUZ No. 83 se alquila amplio departamento muy barato, entre Egido y Curazao, en la misma informan. B 1 14142 29 Agosto

PROFESIONALES Y HOMBRES DE NEGOCIOS

Se alquilan departamentos para oficinas muy cómodos y ventilados en el lugar más céntrico de la Habana.
EDIFICIO ROBINS
Obispo y Habana.
Vea al Administrador.
Depto. No. 601.
B 1 E 1965 20 Septbre.

A LOS CHOFERES

Alquilo hermosa accesoria en 21 No. 454 entre 8 y 10, una cuadra de 23. Sala y cuarto y garage para una máquina con luz. $20.00. B 1 14096 26 Agosto

EN MONTE 133 entre Angeles e Indio se alquilan ventilados departamentos compuestos de 2 cuartos, cocina y cuarto de baño con servicio. Informa en la misma el encargado. B 1 14085 29 Agosto

B2. Habitaciones

EDIFICIO SAN IGNACIO 12

Aprovechen buena ocasión, casa de construcción moderna, agua abundantísima, luz toda la noche, tranquilidad en absoluto, bonitas y ventiladas habitaciones económicas. Hay teléfono, vea esta casa. B-2 14049 1 Sepbre.

POCITO 42, esquina a Oquendo. Se alquila una habitación en la azotea, servicio independiente a hombres solos o matrimonios sin niños, agua abundante. B-2 13928 24 Agto.

AGUILA 133, altos de los Hermanos Canales a una cuadra San Rafael, se alquila magnífica habitación con o sin muebles; agua abundante y excelente comida. Precio reducidísimo. Teléfono A-4364. B 2 S 5345 25 Agosto

SE ALQUILA una habitación para hombres solos con comida y casa particular. Monte número 248-A. Telf. M-1043. B-2 13950 23 Agto.

EN CASA de familia se alquila una hermosa habitación con o sin comida. Reina 131 último piso derecha. Teléfono A-8361. B2 13969 23 Ag.

ALQUILO HERMOSA habitación, hombres solos, teléfono, limpieza, desayuno y excelente comida, todo $35. Ahorre dinero viviendo en esta casa. Gervasio 59, altos, casi esquina Neptuno. B-2 14182 24 Agto.

LAMPARILLA 72 se alquilan habitaciones frescas para hombres solos o matrimonio sin niños con luz. Informan la misma. B2 13975 23 Ag.

EN TENERIFE 64 bajos, se alquila propio para dar comidas, dos habitaciones, comedor al fondo, cocina y servicios. Precio $30.00. B2 13931 28 Ag.

REBAJA de alquileres Estrella núm. 123 entre Lealtad y Campanario habitaciones modernas y frescas a 8; 9; y 10 pesos con luz. B2 13990 4 Sept.

OBRAPIA 96 y 98. Se alquila una habitación con balcón a la calle y un gabinete de mamparas y otras interiores grandes y frescas. Precios de situación con lavabo de agua corriente. Luz toda la noche. Para oficinas u hombres solos. Informes el portero. B 2 13564 26 Agosto

ZULUETA 34

Alquilamos habitaciones muy baratas, hay con agua corriente y vista a la calle con muebles o sin ellos, a la brisa; espléndidas para matrimonios y hombres solos. Frente al Instituto. B-2 14084 31 Agto.

LAMPARILLA 43, ALTOS

Se alquila una habitación con balcón a la calle, matrimonio sin niños, hombres solos. Casa de poca familia, hay teléfono. B 2 14133 25 Agosto

EN CASA de señora viuda honorable alquilo 2 hermosas habitaciones. Una independiente con baño $14; otra para señora o señorita pudiendo vivir como en familia. Se desean cambiar referencias. Milagros 37, entre Bruno Zayas y Cortina. R. Mendoza. I-6072. B-2 S-5297 23 Agto.

CUARTOS BARATOS

En Omoa 14, a $8. En Jesús del Monte 156. Puente Aguadulce, a $10. Todos con luz. B-2 13600 24 Agto.

GANGA. En Aguila 270 bajos; tres grandes habitaciones; cocina y servicios en 22 pesos; casa moderna. La llave allí. Informan: Inquisidor 22 esquina a Luz. B 2 13645 26 Agosto

OQUENDO No. 14 entre Neptuno y San Miguel, alquilo habitaciones a $9.00 con luz, tengo con balcón a la calle. B 2 13431 30 Agosto

SE ALQUILAN amplias y frescas habitaciones con frente a la calle en Habana No. 51 altos con luz y agua y dos apartamentos propios para oficina. Informan en los bajos. B 2 13427 25 Agosto

SE ALQUILAN habitaciones de nueve a diez y seis pesos, con luz y cocina independiente, casa moderna y de orden, dos cuadras de Belascoaín y una de Carlos Tercero. Marqués González y Estrella, Bodega. B 2 13205 8 Sepbre.

MONTE 397-A, una cuadra Mercado, habitaciones departamentos 3 piezas, cocina, 11, 12 y 15 pesos. Sol 79, habitaciones 7 y 15 pesos. Cuba 46, departamento calle, 10, 12 y 26 pesos. B 2 S 5237 28 Agosto

PALACIO ABADIN. Cuba 86, casi esquina Teniente Rey. Edificio moderno, tranquilo; habitaciones con lavabos amuebladas, ropa cama, criados, luz, teléfono, baño caliente, desde $20. M-4726. B-2 12523 7 Sep.

EN CASA particular se alquilan dos habitaciones con balcones a la calle, juntas o separadas. Monte número 53 esquina a Indio, altos de la panadería. B-2 13775 23 Agto.

NEPTUNO 189, entre Gervasio y Belascoaín. Se alquilan hermosas habitaciones con servicio. Telf. U-6940. B-2 12003 4 Septiembre

B3. Locales para comercio

PARA COMERCIO MURALLA, ENTRE AGUIAR Y HABANA

Se alquila este hermoso local acabado de fabricar, con 200 metros de capacidad, para café, oficina, almacén o industria. Para informes: teléfono A-7358. E-1765 10 ds. 1o.

FIGURAS 27, bajos, cerca de Monte, se alquila muy barata esta casa, con 200 metros, propia para comercio y familia a la vez. La llave en la bodega. Informan: Telf. X-1905. B-3 14199 27 Agto.

SE ALQUILA en $70.00, para negocio comercial, la planta baja Acosta número 7, 200 metros, abierta de 10 a 5. Teléfono M-4712. B-3 S-5374 6 Sepbre.

CUBA 29, ENTRE O'REILLY y Empedrado. Tiene más de 160 metros cuadrados, servicios, etc. Se presta para varias oficinas como de abogados, dentistas, etc. La llave en la misma. Informes: Droguería "Sarrá". Oficina particular. Teléfonos M-6263 y A-4358. B-3 14070 28 Agto.

REINA, 28, BAJOS

Local propio para establecimiento compuesto de gran salón, dos habitaciones, baño, comedor y cocina. Precio $110. Informan: F-2134. B-3 14075 27 Agto.

SE ALQUILAN dos naves de 400 metros cada una, juntas o separadas. Informa "La Vinatera", Arbol Seco y Peñalver. B-3 14035 28 Agto.

Se alquila amplio local para almacén en Amistad 104, entre San José y Barcelona. Precio de situación. Informan "Bufete Morales y Solís". Manzana de Gómez 219-200 Telf. A-9250

Casa planta baja en Concordia 185, fabricación moderna, con cuatro habitaciones. Precio, $40.00. Informan, "Bufete Morales y Solís". Manzana de Gómez, 219-220. Telf. A-9250. E_1592 Indf. 5 Julio

PROXIMA a desocuparse, se alquila, propia para depósito, industria o taller, la casa 25 esquina a Hospital, (detrás del Edificio Carreño). Las llaves en la misma. Informan: García Tuñón, Aguiar y Muralla. Teléfono A-8786. B 3 14082 24 Agosto

O'REILLY 112

Hermosa casa acabada de fabricar. En el mejor punto de la calle O'Reilly, se alquila para comercio la planta baja, local amplio y claro. Se alquila el 2o. piso alto sin estrenar, con sala, cuatro habitaciones, baño completo intercalado, comedor, cocina y servicio de criados. Informan en el tercer piso. B 3 13510 31 Agosto

CRISTINA 20

Propio para industria, comercio y vivienda. Portal, sala, saleta, 4 cuartos, comedor, cocina, servicios, patios. 240 metros cuadrados. Llaves al lado. Informes: San Joaquín 33. M-4803. B-3 13599 24 Ag.

INQUISIDOR 20

Alquilamos los bajos de esta moderna casa fabricados expresamente para almacén, techos monolíticos y gran puntal con 480 mts. cuadrados. Se da a precio de situación. Puede verse a todas horas. Informes I_5916. B 3 S 5317 28 Agosto

ALQUILO nave moderna, Desagüe 77, cielo raso y azotea de 556 metros propia para industria. Llaves Desagüe 71, Bodega. Informan dueño Malecón 330 bajos. B 3 13724 23 Agosto

LOCAL PARA COMERCIO ARSENAL Nos. 2 Y 4

Se alquila amplio local propio para establecimiento, almacén de víveres o cualquier clase de depósito. Da a tres calles, Arsenal, Milicias y Economía. Frente a la Estación Terminal y rodeada del cruce de todas las líneas de tranvías. En los altos y con entrada independiente habitaciones y apartamentos para familias. Véala y después diríjase a Nicolás Merino, Esperanza No. 5. Teléfono A-2550. B 3 13649 24 Agosto

ALQUILO para establecimiento Belascoaín 187 bajos con puerta de hierro; piso granito. Muy barata. Llaves Bodega Mercaderes 27. A-6524; U-4742. B 3 13660 23 Agosto

ALQUILO para establecimiento Villegas 60 bajos; con puertas metálicas; un salón sin columnas; muy barato. Llaves Bodega. Mercaderes 27; A-6524; U-4742. B 3 13659 23 Agosto

ALQUILO LOCAL de esquina moderno en Benjumeda y Plasencia, pegado a Infanta, con 250 metros. Todo de puertas metálicas, propio para comercio o cualquier industria. Se da sumamente barato. Informes en Universidad número 15. Teléfono A-3061. B-3 13569 27 Agto.

PROXIMO A desalquilarse. Alquilo local para comercio o cualquier industria en la Calzada del Monte número 120, casi esquina a Figuras. Informes en Universidad número 15. Telf. A-3061. B-3 13568 27 Agto.

PRADO 91. Se alquila para comercio la entrada del Prado donde estuvo Restaurant Giovanni. Informes: Bernaza 39. A-3568. B 3 13633 24 Agosto

SE ALQUILA Belascoaín 10; casi esquina Neptuno; local 480 varas. Precio razonable. Informes: Bernaza 39. A-3568. B 3 13632 24 Agosto

GRAN ESQUINA

Frente a grandes industrias con miles de obreros. Ideal para bodega, fonda y café. Informan Ave. de Serrano número 6. Tel. I-3121.

BONITA NAVE

Sin columnas de 250 metros, con cielo raso, portal, dos cuartos y servicios. Ideal para industria o garage. Tiene fuerza motriz y refrigeración, cerca de Toyo. Informan: teléfono I-3121. B 3 13452 23 Agosto

NAVES CON 1,000 MTS.

Se alquilan juntas o separadas con portal corrido por dos calles y cielo raso. Informan Ave. de Serrano 6. Teléfono I-3121. B 3 13453 23 Agosto

PARA INDUSTRIA o almacén se alquila nave techo de azotea, en Desagüe 70, otra en Subirana 73, muy claras y frescas. Informan: Desagüe 72, altos. B-3 13803 27 Agto.

OFICIOS 90 BAJOS

Se alquila amplio local con 200 metros cuadrados, propio para establecimiento, almacén, depósito u oficinas, frente a la Alameda de Paula, y pegado al edificio que será nueva embajada y consulado de España. Se da en proporción. Informan en el número 88, almacén de Manuel Muñoz y Compañía B-3 12707 25 Agto.

SE ALQUILA en Monte 74, próximo a ser desocupado, un amplio local propio para establecimiento. Informes: Ricla 53. Telf. A-3376. B-3 13146 28 Agto.

NAVES

Tengo de todas medidas en distintos puntos de la ciudad. Precios rebajados. Informes, Ramón Planiol, Desagüe No. 62. Teléfono U-4985. B 3 13859 3 Septbre.

SE ALQUILAN los bajos de la esquina de San Ignacio y Santa Clara, propios para establecimiento. Informan en la misma y en Suárez número 87. Telf. A-1888. B-3 13906 4 Sep.

SE ALQUILA un solar de 23 metros de frente por 50 metros de fondo; tiene caballerizas para 15 animales y casa de madera para dos familias; es buen negocio para el que tenga carros o para depósito de materiales. Informan: Telf. I-2305. B-3 S-5327 30 Agto.

SE ALQUILAN para comercio los bajos O'Reilly número 77. Informan en el 79 y teléfono XO-1128. B-3 13781 29 Ag.

ESQUINA. SE ALQUILA barata, propia para bodega u otro giro; buen barrio, cine al lado, colegio enfrente; calle Tejar y 15, Lawton. Llave en la carnicería. Informes: Máximo Gómez 27. Telf. M-1654. B-3 13796 29 Agto.

INDUSTRIA 115 esquina San Miguel, local para puesto frutas, zapatería, taller mecánica $20, habitaciones $8, $10, $15. Sol 79, casita cinco cuartos $35, accesoria $23. B 3 S 5235 23 Agosto

ALQUILO BARATA UNA CASA

Mercaderes 23, propia para establecimiento o industria. Informan: teléfono A-2686. B-3 12475 23 Agto.

OBISPO NUMERO 78, casi esquina a Villegas. Se alquila para comercio o industria. La llave en la misma, de 8 a 11 y 1 a 4. E-1793 5 ds. 7

C COMPRAS

C-1.—Casas.
C-2.—Solares.
C-3.—Establecimientos.
C-4.—Automóviles y Accesorios.
C-5.—Maquinaria y Accesorios.
C-6.—Muebles y Prendas.
C-7.—Instrumentos de Música.
C-8.—Animales.
C-9.—Fincas Rústicas.
C-10—Objetos varios.

C2. Solares

COMPRO TERRENOS Y CASAS

Requiero facilidades; para pagarlos, prometo absoluta garantía, reedifico casas, pudiéndose también hacer con parte en efectivo, y resto en alquiler, si responde mayor de cinco habitaciones.
¡A plazos! Construyo, vendo casas y solares: Doy dinero en hipoteca, pongo fianzas. Solicito casas para inquilinato. Amorosos Maestro de Obras. Villegas núm. 16, Habana, de 3 a 6 p. m. Teléfono A-6486. C2 S5212 12 Sep.

C5. Maquinaria y Accs.

SE COMPRAN METALES

viejos a los mejores precios del mercado, aceptando negocios en el campo. R. Seguin Co. Cerro 715. C-5 13751-909 3 Sep.

D VENTAS

D-1.—Casas.
D-2.—Solares.
D-3.—Establecimientos.
D-4.—Automóviles y Accesorios.
D-5.—Maquinaria y Accesorios.
D-6.—Muebles y Prendas.
D-7.—Instrumentos de Música.
D-8.—Animales.
D-9.—Fincas Rústicas.
D-10—Objetos Varios.

D1. Casas

LUYANO, A UNA cuadra Calzada, vendo en $5.500, preciosa casa. Portal, sala, 3 cuartos, baño completo, comedor, pintada en colores. Informan: Benavides 5-A, teléfono I-3408. D-1 14186 25 Agto.

APROVECHEN, BODEGUEROS

Vendo esquina moderna con Bodega, y una casita, todo en $5.500. Una cuadra Calzada Columbia. Marrero. Aguiar 72. Teléfonos: A.7672; U.4216; A.3154. D 1 14146 24 Agosto

SE VENDE una casa de tabla de buena renta, por embarcarse para España. Se da barata. Lawton 16, a media cuadra carrito. Informan: 10 de Octubre 45. Teléfono M-4907. Elías. D-1 12921 27 Ag.

SE VENDEN sin intervención de corredor las modernas casas de dos plantas Pérez 11 y 13, entre Concha y Juana Alonso; están pintadas de verde. I-2484. D-1 E-1181 Indf. 6 Jul

3,300 PESOS vendo casa cerca Calzada Concha. Portal, sala, tres habitaciones, comedor, cocina, servicio, dos patios toda mamposteria. Informes: Arango 69, esquina Cueto Luyanó. D-1 29025 24 Ag.

SE VENDE una casa de dos plantas calle Cárdenas No. 37. Informes Fernández. Paula No. 98. Tel. A-5221. D 1 12779 25 Agosto

PRECIOSO CHALET frente a Parque, rodeado jardines y tres calles, situación única. Seis habitaciones, tres baños, sala música, livin-room, comedor, pantry, cocina cuarto y servicio criados. Portal, terrazas y un cuarto torre. Cuerpo aparte garage, lavandería, cuarto servicio chauffeur. Se vende barato. Trato directo con el dueño, Rodríguez, A-4131. D-1 13930 23 Agto.

SATOS SUAREZ, vendo un Pasaje con 3 casitas de sala, saleta, 2 cuartos, baño intercalado completo, techos monolíticos en $6.000. Rentan 69 pesos. Informan: Benavides 5-A. Telf. I-3408. D-1 13794 23 Agto.

SE VENDE por la mitad de su valor la casa Gervasio 96, casi esquina a Neptuno, de altos y bajos, con 434 metros de superficie. Informan: San Miguel 73, altos. Telf. M-1381. D-1 S-5246 24 Ag.

GANGA EN BUENAVISTA

Se vende esquina con moderno salón propio para comercio $2.000 con mil en mano y 12 mensuales informan teléfono FO-2526. D1 13982 23 Ag.

VENDO PRECIOSO chalet con 1,264 varas, en Alturas de Almendares. Reparto Kohly, Avenida Central y Bella Vista. Precio: $25.000 dando facilidades pago. Puede verse. Telf. FO-7435. D-1 13905 31 Agto.

EN LA Ampliación de Almendares, muy buen lugar, se vende una buena casa chalet con portal sala comedor tres cuartos, baño intercalado cuarto y servicio de criados y garage aparte. Llamar al A-3273. No corredores. D1 13958 24 Agost.

SE VENDE hermosa casa-quinta en la Víbora, calle Arquitecto Leguerueta número 4, entre Luis Estévez y Estrada Palma, con $1.900 metros, en $25.000. No corredores. Informan: Telf. A-7636, Apartado número 856. D-1 14074 28 Agto.

SE VENDE casa de dos plantas de mampostería y azotea, superficie quinientos metros, en el radio comprendido de Galiano a Belascoaín y de Neptuno a San Lázaro. Informes H 128 entre 13 y 15. Teléfono F-2177. D 1 S 5288 23 Agosto

SE VENDE o se cambia una casa en la Calzada de Jesús del Monte, por una casa en los repartos o el Country Club. Informan en el F-4777, de 10 a 12. D-1 13613 24 Agto.

REPARTO LA SIERRA

Vendo precioso chalet, acabado de fabricar; propio para persona de gusto. Se compone de jardín; portal; hall; 4 cuartos de 4x4; comedor; cocina; baño de colores; 2|4 y servicios de criados; garage y un gran traspatio; precio de ganga; véalo hoy mismo. Informan en Fuentes 49 entre A y B. Reparto Almendares. Tel. FO-2188, José P. Quintana.

REPARTO MIRAMAR GANGA

Vendo chalet con jardín; portal; hall; sala; 4 cuartos de 4x4; dos lujosos baños de colores; comedor al fondo; cocina y traspatio; precio de ganga $12.500 con pantry; garage; 2 cuartos de criados y facilidades de pago. Véame en Fuentes y B; Reparto Almendares; José P. Quintana. Teléf. FO_2188.

REPARTO LA SIERRA CHALET: $2,500

y reconocer $6.000 a pagarlos a razón de $50.00 cada mes; se compone de jardín; portal; sala; saleta; comedor; cocina; 3 cuartos grandes; cuarto de baño; garage; cuarto y servicios de criado; véame y hará un buen negocio. José P. Quintana. Fuentes 49 entre A y B. Reparto Almendares. Teléf. FO_2188. D 1 S 5325 23 Agosto

D2. Solares

POR DISOLUCION DE SOCIEDAD

Estamos realizando a precios sorprendentes, los siguientes solares, uno en la calle 22 próximo a la 5a. Avenida, Reparto Miramar; otro calle 14 y 3a. Avenida en el mismo Reparto; otro de esquina Alturas Almendares; otro de 20x47 calle B, entre Lanuza y Fuentes, Almendares, frente a la línea; otro calle 5 entre 2 y 4, Sierra; otro calle A entre 6 y 8, Sierra; también una casa calle Lanuza muy barata; otra en Tulipán. Si le interesa pase por Fuentes 49 esquina a la línea de Playa. Reparto Almendares, de 8 a 9 y de 11 a 6 p. m. D 2 S 5324 23 Agosto

SE REGALA un solar en lo mejor del Reparto de Palatino, acera de la sombra pegado a la Calzada, mide 10x30.50 Informan en San Miguel 175, altos, esquina a Marqués González. A todas horas. José Vilas. D2 13972 25 Ag.

VENDO LOTE centro 12x19 metros, esquina 12x25 metros. San Indalecio y Encarnación 3, tratarán por las tardes. D-2 14163 25 Agto.

SE VENDE una parcela de esquina en lo más alto del Vedado, 24x24 metros. Calle 6 esquina 27. Se dá en proporción y se deja parte en hipoteca. Trato directo con su dueño. Dr. Pedro Sabí, Aguiar 76. D-2 13138 28 Agto.

¡MAGNIFICA OPORTUNIDAD! EN 23, VEDADO

Le vendo de $10 a $13 vara la medida que usted solicite, también en las calles 20, 21, 22, 24 y 26, con grandes facilidades de pago. Informa su dueño: Dr. Aranda y M. Sañudo. Mercaderes 9, Depto. 3, de 10 a 12 a. m. Teléfono M-6173. D-2 E-222 Indf. 26 Enero

D3. Establecimientos

SE VENDE la mejor bodega de Buenavista, compuesta carnicería y casa particular. Pasaje B y 3. Telf. FO-1135. D3 S-5160 8 Sept.

TINTORERIA. Se vende por no poder atenderla su dueño; paga poco alquiler. Se dá casi regalada. Informan: Infanta 76. D 3 13750 24 Agosto

BUEN NEGOCIO

Se vende por no poderla atender su dueño, una fábrica de artículos muy conocido de mucho consumo, solo hay cuatro en la república, produce $500 mensuales de utilidad más vendiendo otras provincias no hay competencia. Al comprador se le enseña en una semana teléf. M_3382 D3 14019 23 Ag.

VIDRIERA de tabacos; quincalla y billetes: por enfermedad vendo en lugar de mucho tránsito con facilidades: muy barata. Cuenya, Monte y Cárdenas; café. D3 14012 23 Ag.

SE VENDE el tren de lavado de Leonor Pérez número 29 (antes Paula). Informan en la misma, el dueño. D-3 14054 27 Agto.

SE VENDE un buen puesto de frutas; tiene de diez a quince pesos diarios de venta y bien atendido puede vender mucho más. Tiene venta de helados. Precio de situación por tener que embarcar su dueño. Informes en el mismo. Jesús del Monte 110. D-3 14042 29 Agto.

SE VENDE una bodega con buena venta y única en el barrio, reparto de gran porvenir. Urge su venta. Precio económico. Telf. X-1301. Dr. Díaz. D-3 14072 25 Agto.

VENDO gran vidriera de tabacos y cigarros, soy dueño del café, no puedo atenderla, doy contrato, es gran negocio, facilidad de pago. Cuenya, Monte y Cárdenas. Cuenya, Café. D 3 14130 24 Agosto

VENDO pegado a los muelles la mejor fonda en $600, facilidad de pago, gente joven trabajadores. Cuenya, Cárdenas y Monte, Café. D 3 14116 24 Agosto

BODEGUEROS

Vendo por tercera parte de valor bodega de calzada, muy cantinera, y un armatoste casi nuevo con todos enseres, caja pesas, molino moderno. Telf. U-6927. D-3 14190 26 Agto.

BARBEROS. En El Cano, Real número 41, se vende buena barbería, buena marchantería, linda vivienda, poco alquiler. Informan en la misma. D-3 14177 6 Sepbre.

EN 2.700 PESOS

Se vende una bodega bien surtida, mucha cantina. Monte y Antón Recio. Benito; café. D 3 13696 26 Agosto

OPORTUNIDAD

Vendo una casa de huéspedes en lo mejor de la calle Galiano, tiene 20 habitaciones todas amuebladas, con un espléndido comedor y clientela fija. Para más informes García, Reina No. 3, Café la Corona. D 3 14108 26 Agosto

ESTABLECIMIENTO víveres. Vendo, magnífico lugar Habana, piden $10.000. Buena clientela, magnífica casa trabajándola bien. Admítese parte pago en propiedades. Benítez-Lagunas 115 entrada por Belascoaín 1 a 4. D3 13980 23 Agost.

VENDO un negocio que deja al mes 1000 pesos y vendo bodegas, cafés, baratos. Informes Parque y Concepción, Marianao. Panadería Buen Retiro. Tel. FO-9313 García. D3 14021 24 Ag.

VENDO vidriera de tabacos cigarros $600 venta diaria $14 doy facilidad de pago deja un sueldo de $80 mensuales Cuenya Monte y Cárdenas. Café. D3 14018 23 Ag.

VERDADERA GANGA. Urgentemente vendo mitad su valor, fonda, vida propia, radio tres fábricas, preparada café, cantina. Juana Alonso e Infanzón, Luyanó. D-3 13944 23 Agto.

FEDERICO PERUZA, REINA 53

Café "Los Alpes", teléfono M-4374. Es la hora presente, la hora de los grandes negocios. Vean esto. ¡Ahora o nunca! Cambio bodega, panadería y café por finca urbana. Tengo bodega cantinera en calzada y otras bodegas también muy cantineras, casi regaladas. Lecherías que venden $50 diarios a $1.500. Vidrieras de tabacos y cigarros que venden $18.00 diarios a $500.00. Barras de parados, desde $1.000 a $20.000 con gran venta. Buenos contratos y poco alquiler. Tengo 6 cafés en iguales condiciones; desde $1.000 a $15 y $20 mil pesos. Mis negocios son serios. Mis anuncios son verdades. Véame hoy. Federico Peraza, Reina y Rayo, Café Los Alpes. Teléfono M-4374. D 3 13460 23 Agosto

GANGA, BODEGA EN $1500

Sola en esquina, cantinera, no paga alquiler, muy surtida. La regalo para embarcarme. Informes: Suárez, Cerro 535, o San Rafael y Oquendo, café. D-3 S-5292 25 Agto.

BODEGAS EN VENTA

Sola en esquina en el centro de la Habana; está muy abandonada porque el que la tiene no es del giro; la doy en $2.000; dejo algo en pagarés surtida y trabajada vale $7.000. Informa M. Tamargo en Infanta y Ayesterán; Café Almendares; de 2 a 5. Tel. U-6886.

Vendo otra bodega cantinera en Calzada en la Habana con $3.000 de contado y algo más a plazos. Informa M. Tamargo, café Almendares; Infanta y Ayesterán. Pregunte en la cantina. Teléfono U-6886.

CAFE VENDO

en una esquina de mucho tránsito; se vende en proporción por enfermedad. Informa Tamargo en Infanta y Ayesterán; Café Almendares; de 2 a 5. D 3 13621 27 Agosto

ZAPATERIA se vende como ganga por tener que embarcarse su dueño, clientela muy buena, un local espléndido, buen punto entre La Tropical y Polar, Real 50 Puentes Grandes. Informes I-7505. D 3 13723 26 Agosto

BODEGA Y FINCA $8.250

Sola en esquina, frente a doble línea tranvías, casa moderna para familia, 338 varas. Facilidades de pago. Informes Infanta 43-D. U-1802. Llenín. D-3 13828 23 Agto.

SE VENDE un puesto frutas por ausentarse su dueño. Se pone precio barato. Informarán Manuel Fernández Castro 18 (antes Luyanó). D 3 13686 25 Agosto

CAMBIO CASA POR BODEGA

Cambio casa mampostería. Portal, sala, saleta, 4 habitaciones, baño patio, traspatio, 758 varas, media cuadra tranvías Lawton por bodega de 4.000 pesos. Céntrica. Informes U-1802. H-4 13827 23 Agto.

D4. Automóviles y Accs.

SE VENDE un Oldsmobile particular penúltimo tipo, magnífico estado, ganga, Luz núm. 67. M_8919. Dentista. D4 14023 23 Ag.

CHEVROLET

cerrado 2 puertas semi nuevo a toda prueba buena pintura 4 gomas nuevas se da barato. Puede verse garage Santos, calle 12 y B. Reparto Almendares de 10 a 1 a. m. D4 14025 23 Ag.

MOTOCICLETAS. Pronto en exposición motocicletas INGLESAS lo más fino del mundo (espere), José Presas. Avenida de la República 390. D 4 33358 25 agosto

SE VENDE un camión Mack de 5 y media toneladas, de volteo, acabado de reconstruir y se dá baratísimo. Telf. I-6122. D-4 14165 25 Agto.

SE VENDEN varios autos Chevrolet del 26, 27 y 28. Dodge, Packard 6 Estrellas y camiones de reparto. Aprovechen oportunidad; vea estos carros. Zanja 100. D 4 14139 27 Agosto

MAQUINA cerrada cinco pasajeros se vende urgentemente en cincuenta pesos. Reparto Almendares 3a. y 14; bodega La Precisa. Pregunten por Castellanos. D4 13998 22 Agost.

SE VENDE un Ford Sedan del 26, en buenas condiciones y gomas nuevas. Teléfono F-2399. Vedado. D-4 13835 23 Agto.

CIA. DEL AUTO UNIVERSAL S.A.

Departamento de CARROS de USO
1 Sedan Tudor Ford, 1926.
1 Sedan Tudor Ford, 1927.
1 Pontiac Sedan.
1 Chevrolet Sedan.
1 Camión Ford, modelo T con carrocería de Estacas y Chapa nueva
1 Camión Ford, modelo T con carrocería de express.
1 Sedan Essex.
1 Cuña Ford.
1 Cuña Ford de reparto.
1 Fordor Modelo Nuevo.
1 Chevrolet Turing.

VEA ESTOS CARROS Y SALDRA COMPLACIDO.
DAMOS FACILIDADES DE PAGO
E—1779 3 alta 10

PIEZAS Harley-Davidson. Es el momento de reparar los modelos atrasados, liquido $20.000. de piezas a precios de fábrica, las embarco para toda la República pagando el flete, hago cualquier reparación a precios nunca vistos, enderezo cuadros, y tenedores sin lastimar la pintura, solo esta casa puede hacer esto en Cuba. José Presas. Avenida de la República 390. D 4 33359 25 agosto.

ALLER DE CLEMENTE HUERTOS CONCHA Y VILLANUEVA, X-2694

Se venden 4 camiones de volteo de 5 toneladas, reconstruídos. Un White moderno, 2 Broackway y un Packard. D-4 12714 25 Agosto

CHRYSLER "62" tipo turismo, del 1928. Está flamante, completamente nuevo. Tiene seis gomas nuevas y pintura de fábrica. Chapa particular. Se vende barato. M. Prieto. Obrapía 70 esquina a Aguacate. D 4 14109 26 Agosto

CHEVROLET 1927

Acabado de pintar en Duco. 4 gomas nuevas, buen fuelle, ruedas de disco, 150.00 de contado y resto un año. AGENCIA BUICK. Marina 64. Teléfono U-1964.

DODGE 1928

Tipo Touring, con pintura de fábrica, buenas gomas, con $225.00 de contado y resto en un año. AGENCIA BUICK. Marina 64. Telf. U-1964.

BUICK SEDAN

Tipo coach, acabado de pintar en Duco, buenas gomas, motor en perfectas condiciones, $550.00. Facilidades. AGENCIA BUICK. Marina 64. Teléfono U-1964.

DODGE 1925

Con cuatro gomas nuevas, fuelle y pintura nueva, $500.00, con facilidad de pago. AGENCIA BUICK. Marina 64. Teléfono U-1964.

D5. Maquinaria y Accs.

COMPRA-VENTA

De materiales de construcción o hierros viejos y metales. Inagotable existencia de calderas, donkies y motores de vapor, bombas y dinamos, motores eléctricos de gasolina y petróleo, trasmisiones, poleas y pedestales, concreteras, winches, cortadores de cabillas, aparejos y diferenciales, recipiente y condensadores Compresores, vigas, tuberías y... hasta la cadena del Maine. Garaña y Zulueta, Cerro 693 y 695. Telf. I-2428. D-5 29003 24 Agosto

SE VENDE una bomba de tres pistones para pozo profundo, propia para regadío, capacidad 5.000 galones. Muy económica. También hay varios tamaños de bombas centrífugas corrientes. Véanse en San Ignacio 12. Industrial Machinery Co. D-5 13606 25 Agto.

PANADEROS-DULCEROS. Terminado el balance ofrecemos algunas gangas especiales. Amasadora, $450; Sobadora, $250; Divididora, $70; Batidora, $325; Molino almendra, $160; Palas, $2.00; Lona calidad especial para galleteras, ancho 17 y 22 pulgadas. Troquel para galletera "Day" chiquita. Varios troqueles de mano. Molinos y tostadores de café, nuevos y de uso. Industrial Machinery Co. San Ignacio 12, Habana. D-5 13607 25 Agto.

ALMACEN. Existencias constantes de calderas, donkeys de vapor, bombas, motores, romanas diversos tamaños, arados, desgranadoras, tuberías, fluses acero para calderas etc. Basterrechea Hermanos. Lamparilla 9. Telf. A-2950. Habana. (D-5) 11879 30 Sep.

MITAD DE precio vendo motor eléctrico trifásico, marca General Electric, 20 caballos de fuerza, nuevo, con su caja de arranque, polea y corredera. Informan: Telf. M_8274. D-5 S-4735 28 Agosto

MOTOR DE petróleo 8 HP, $400; otro de gasolina, 6 HP, $100; nuevos, de paquete. También de petróleo 20 y 30 HP. Precios de ocasión, aproveche. Industrial Machinery Co., San Ignacio 12, Habana. D-5 13605 25 Agto.

SE VENDE un tractor inglés de 15|25 caballos completamente nuevo y garantiza. Se dan facilidades de pago. Industrial Machinery, San Ignacio 12. D-5 13604 25 Agto.

D6. Muebles y Prendas

SE ARREGLAN MUEBLES "EL ARTE"

Taller de reparación y reconstrucción de muebles, envases y embarques. Especialidad en pinturas, barnices y tapicería. Calle I número 9, casi esq. a Calzada. Telf. F-2312. D-6 S-5138 7 Sep.

URGENTEMENTE por embarcar vendo juego sala laque

TELEFONOS A-3333 A-1014

ANUNCIOS CLASIFICADOS DEL DIARIO DE LA MARINA

TELEFONOS A-3333 A-1014

CARLOS L. PETERS, FABRICA DE PIANOS

La casa de confianza de conservatorios, maestros y artistas profesionales por cerca de medio siglo. Gran rebaja en precios de pianos, autopianos y fonógrafos. Repartidores. Alquileres. Plazos cómodos. Virtudes 19. Teléfono I-2298.
D-7 12858-944 26 Ag.

D8. Animales

SE VENDEN preciosos cachorros de pedigrí policías baratos. Teléf. XO-1510.
D 8 28965 28 Agosto

SE VENDE una Folterry del primer parto con dos cachorros de cuarenta días. Emilia 12 letra B, frente al Parque.
D-8 13915 23 Agto.

SE VENDE una vaca a prueba en A y 37, Vedado. Informan en la bodega de la esquina, Teresa Fernández.
D-8 14039 25 Agto.

SE VENDE un verraco de raza inglesa, de edad año y medio y pesa más de 12 arrobas, 50 pesos. Telf. X-1882.
D-8 14153 25 Agto.

VENTA de animales. Tengo disponible a la venta 20 mulos acostumbrados a trabajar, de buena marca y buena edad, entre ellos hay de marcha. También tengo buenos caballos. Dirigirse a Rafael López. Apartado No. 64, Taguasco, P. de Santa Clara.
D 8 S 5368 28 Agosto

MAGNIFICAS AVES Leghorn Rhode Island Red, etc., etc., productos de Isla de Pinos; huevos y frutas. Precios razonables. Boland y Harrison. San Nicolás 116, Habana.
D-8 27234 12 Sep.

D9. Fincas Rústicas

GUANABACOA, GANGÁ, rústica, vendo 2|12 caballerías frente a carretera; facilidades de pago. Vendo 2 caballerías barata. Vendo una caballería frente a carretera. También vendo un lote de casas muy baratas; vendo casas de $1.000 a $2.000 y $1.500. También vendo casa y terrenos para industria. Informan en Marqués número 2. Telfs. XO-1913 y XO-1513.
D-10 S-5328 4 Sep.

VENDO finquita situación inmejorable, carretera, apeadero tren cerca, casa vivienda, tabaco otra con comercio gran arboleda pasado Rincón $3.700. Neptuno 91 altos. A-8569.
D9 14009 25 Ag.

GANGA, CON más de 10 caballerías, 5 empastadas guinea, una especial para ceiba y las demás en monte. 300 mil metros arena dulce, casa chalet molino viento, dos pozos, todo acabado construir, a dos kilómetros ferrocarril. 5 Central Hershey. Precio $12.500. Dulce G. Hernández. Farmacia Central Hershey.
D-9 13765 27 Agto.

SE VENDE una finca en la provincia de la Habana, de 60 caballerías, 50 con hierba de Guinea y Paraná y 10 de monte. Está dividida en varios cuartones, con una existencia de 1.400 reses o sin ellas. Informes de 8 a 2 p. m. Telf. I-1983.
D-9 13583 1 Sep.

D10. Objetos Varios

SE VENDEN cajetillas de Gener vacías Tejadillo y Cuba, bodega. Telf. M-4431.
D-10 S-5279 24 Agto.

LIQUIDACION permanente de cajas de caudales y de acero, contadores nivelados y de caoba, armatostes, cantoras, vidrieras, mesas de mármol y vitrinas, sillas de Viena, nuevas y de uso, muebles en general baratísimos por embarcarse. Apodaca 58 entre Suárez y Gallaigedo.
D 10 13548 26 Agosto

SE VENDEN los enseres de un café, baratos. Informan: Jesús María 10. Señor Apolio.
D-10 14040 24 Agto.

SE VENDE una máquina Singer un escaparate grande una nevera una cama de niño una mesa de 4 metros de largo nueva urge venta. Marina 3 J. del Monte.
D10 14013 23 Ag.

SE VENDE la vajilla y los enseres de cocina de una casa de comidas. Teniente Rey 83 altos.
D10 13993 23 Ag.

VENDO Historia del Mundo en la Edad Media, publicada por la Universidad de Cambridge. Edición española en 25 Tomos profusamente ilustrados. Por tener que ausentarme del país, vendo esa colección por mitad de su valor. Informes a todas horas: Teléfono I-6427. Puede verse en calle Correa núm. 5-B altos, Jesús del Monte.
D10 S5362 25 Ag.

SE VENDE un tanque de 720 galones, un cuarto pulgada de grueso. Precio $45. Puede ver en el garage de Concordia núm. 182.
D-10 S-5355 23 Ag.

LIQUIDAN lotes de aretes; pasadores; colorete; tijeritas; boquillas; pulseras; pantallas; cuerdas guitarra; libretas mágicas; agujas máquina; sortijas; cadenas; reloj; todo a peso la gruesa. Mil otras novedades. Aguiar 116; Departamento 88.
D 10 12815 5 Agosto

SE VENDE barata una máquina fotográfica "Filmo" No. 70, para hacer películas. Informa Méndez; Línea 77-A, departamento 3, entre 2 p 4, Vedado.
D 10 S 5124 25 Agosto

E SE SOLICITAN

E-1.—Criadas y Criados.
E-2.—Cocineras y Cocineros.
E-3.—Para dos o más servicios.
E-4.—Manejadoras.
E-5.—Crianderas.
E-6.—Chauffeurs.
E-7.—Costureras.
E-8.—Oficinistas.
E-9.—Operarios y Aprendices.
E-10.—Varios

E1. Criadas y Criados

SE SOLICITA una criada de manos que sea joven. Calle 17 número 456 entre J y K.
E-1 S-5333 24 Ag.

URGE criado de mano peninsular con recomendación, sueldo $40, y un muchacho español para ayudante $20. Cepeda 58.
E 1 14112 23 Agosto

E2. Cocineras y Cocineros

SE SOLICITA cocinera acostumbrada a cocinar a familia americana. Se exige referencias. Llámese X-1849.
E 2 S 5365 24 Agosto

SE SOLICITA una cocinera que sepa cocinar a la europea y criolla para corta familia. Si no es profesional, que no se presente. Tiene que dormir en la casa. Para informes, Gervasio 182, de 8 a 9 a. m. y de 2 a 3 p. m.
E 2 13832 25 Agosto

SE SOLICITA una cocinera peninsular que entienda de repostería, sea limpia y formal, dormir en la colocación. O'Farrill 15 altos, esquina a F. Poey.
E-2 S.5363 24 Agto.

E3. Para 2 o más servicios

SE SOLICITA cocinera joven peninsular, para cocinar y ayudar a la limpieza; si no sabe cocinar que no se presente; ha de ser formal y trabajadora. Paseo 268 bajos, entre 25 y 27, Vedado.
E-3 S-5364 24 Agto.

EN EL VEDADO, calle B número 173 entre 17 y 19; se solicita una muchacha que sepa cocinar y ayude a la limpieza, si no sabe cocinar que no se presente, buen sueldo y ropa limpia, tiene que quedarse en la colocación.
E 3 14143 22 Agosto

E10. Varios

SE SOLICITAN agentes en provincias para la venta del cigarro "Theban", la más perfecta imitación del cigarro turco. Compañía Comercial e Industrial Belascoaín 108. Habana.
E10 13086 27 Agost.

SE SOLICITA un socio con 50 pesos o se le vende un afonda; buen punto y con bastante marchantería. Informan: 10 de Octubre 299. Telf. I-4392. Preguntar por el dueño.
E-10 13749 23 Agto.

SOLICITAMOS agentes e inspectores organizadores en toda la República que hayan trabajado en compañías de amortizaciones; si no conocen esta clase de trabajo no se presente, siendo requisito traer referencias personales. Manzana de Gómez 560.
E 10 13627 23 Agosto

SE DESEA saber el paradero de Julio González del Frade, que e año 17 ingresó en la Milicia en Mayajigua, Prov. Santa Clara, para asuntos de familia. Lo solicita Ignacio Corteguera Martínez, calle Congreso y Maceo, Pogolotti.
E-10 13801 27 Agto.

F SE OFRECEN

F-1.—Criadas y Criados.
F-2.—Cocineros y Cocineras.
F-3.—Para dos o más servicios.
F-4.—Manejadoras.
F-5.—Crianderas.
F-6.—Chauffeurs.
F-7.—Costureras.
F-8.—Oficinistas.
F-9.—Operarios y Aprendices.
F-10.—Varios.

F1. Criadas y Criados

DESEA COLOCARSE una muchacha española de criada de manos o manejadora. Sabe coser; es muy cariñosa con los niños. M-8436.
F-1 13811 23 Agto.

SE OFRECE una muchacha española para criada de manos. Tiene referencias. Informes: teléfono A-1412.
F-1 14151 25 Agto.

DESEA COLOCARSE una muchacha para hacer la limpieza de una casa o para manejadora. No duerme en la colocación. Informan: Reparto La Rosalía, entre Segunda y Tercera. Miranda 29. Pueden mandar tarjeta.
F-1 14150 25 Agto.

SE DESEA colocar una joven española para criada de manos, criada de cuartos; tampoco le importa cocinar y limpiar si es corta familia. Informan: teléfono X-1250.
F-1 14189 24 Agto.

UNA JOVEN española desea colocarse de criada de manos; le gustan los niños. Tiene referencias. Informan: A-8440.
F-1 14077 24 Agto.

JOVEN JAPONES

Desea colocarse en casa particular, buen criado de manos; es muy serio y trabajador. Informan: Telf. M-1889.
F-1 14033 25 Agto.

UNA MUCHACHA blanca de 13 años desea trabajar en casa de familia de moralidad. Dirección: Mercaderes 21 1|2, esquina Lamparilla.
F-1 14031 23 Agto.

MUCHACHA española para cuartos comedor o criada de mano. Informan FO_1557.
F1 13933 23 Ag.

SE OFRECE criado de mano peninsular; sabe todo servicio fino; referencias casas conocidas. También un joven para segundo criado, jardinero, fregar máquinas, etcétera. Teléfono A-4792. Tintorería.
F 1 14113 23 Agosto

DESEAN colocarse una buena criada de mano, también una cocinera, son serias y trabajadoras, desean casa de moralidad, si no es así no molesten llamar. Tienen referencias. Tel. F_3768.
F 1 14110 23 Agosto

SE DESEA colocar una muchacha española para limpieza de cuartos y sabe coser. Informan en la colchonería Flor Seda del Vedado. Teléfono F_3437.
F 1 14089 24 Agosto

UNA JOVEN española desea colocarse de criada de mano o cuartos, tiene buenas referencias. Telf. U-4309.
F-1 14083 25 Agto.

JOVEN española desea colocarse para criada de mano, cuartos o comedor. Tiene referencias. Llamen a Estela, U-4669.
F 1 14086 23 Agosto

JAPONES joven desea colocarse criado de mano con referencias, habla muy bien español. M-4787.
F 1 14132 23 Agosto

UNA JOVEN española desea colocarse de criada de mano, entiende de cocina. Informan Cárdenas 45, teléfono A-8855.
F 1 14125 24 Agosto

DESEA colocarse un criado español joven de criado de mano, sabe servir a la rusa y con referencias. Tel. M-1860.
F 1 14121 23 Agosto

SE DESEA colocar una muchacha española de criada de mano por horas o todo el día, tiene buenas referencias, vive Lealtad 7, teléfono M-4626.
F 1 14120 23 Agosto

SE DESEA colocar una española para criada de mano o criada de cuartos, tiene referencias. Tel. U-7030.
F 1 14118 23 Agosto

SE OFRECE criada española para cuartos o comedor, sabe servir, también se coloca de manejadora, es muy limpia y tiene buenas referencias. Llame A-4175.
F 1 14144 23 Agosto

SE DESEA colocar una muchacha española de criada de mano o de cuartos sabe cumplir con su obligación lleva tiempo en el país. Teléf. U-5330.
F1 13987 24 Ag.

SE DESEA colocar joven española para criada de cuartos o comedor tiene referencias. Teléfono A-9464.
F1 13985 23 Agost.

SE COLOCA una jovencita de color para la limpieza de una casa chica. Duerme fuera. Desea doce pesos. Telf. M-5096.
F-1 14037 23 Agto.

SE DESEA colocar una joven española de criada de mano. Tiene referencias donde ha trabajado. Teléfono I-7443.
F1 13953 23 Agost.

DESEA colocarse una joven española para cuartos sabe coser algo a mano y a máquina y también corta algunos vestiditos para casa, tiene informes y garantía, no menos de $25.00. Informan teléfono F_2820.
F1 13970 23 Ag.

DESEA COLOCARSE joven española para criada de manos; sabe coser. Para informes: Blanco 22. Telf. A-6582.
F-1 13913 23 Agto.

SE DESEA colocar una joven española para criada de manos en casa moral. Tiene referencias. Telf. U-7056.
F-1 13914 23 Agto.

DESEA COLOCARSE una joven española de criada de manos o de habitaciones. Sabe servir la mesa a la rusa, entiende algo de costura. Tiene buenas referencias. Telf. F-5917.
F-1 13916 23 Agto.

SE DESEA colocar una española de mediana edad para los quehaceres de una casa chica teléf. M_4802.
F1 13942 25 Agost.

SE DESEA colocar señora mediana edad, para matrimonio o para manejadora de niño chiquito o para acompañar señora sola. Informan: Telf. FO-9395.
F-1 13934 23 Agto.

F2. Cocineras y Cocineros

DESEA colocarse una española de mediana edad de cocinera sabe de repostería informan teléfono U-5867.
F2 13999 23 Ag.

COCINERO DEL país con buenas referencias para casa particular. Teléfono M-3573 y M-4494. Vaya barrios extremos, Marianao, si pagan viajes. Pregunten por Herrera.
F-2 14202 26 Agto.

SE OFRECE joven chino muy buen cocinero repostero. Desea colocarse en casa particular. Cocina a la criolla, española y francesa. Cumplidor en su obligación. Informan: Telf. M-2773.
F-2 14196 25 Agto.

DESEA COLOCARSE una señora española con un niño de 7 meses, de cocinera o para los quehaceres de un matrimonio. También sin el niño. Informan: teléfono I-5150.
F-2 14194 25 Agto.

JOVEN cocinero español desea colocarse para casa particular, sabe trabajar bien cocina y repostería, tiene buenas referencias de buenas casas. Informan FO_2627.
F 2 14104 24 Agosto

SEÑORA española de mediana edad desea colocarse de cocinera, cocina a la española y criolla y es repostera, tiene referencias. Informes A-1352, Monte 103.
F 2 14092 24 Agosto

DESEA colocarse española de cocinera, sabe cocina criolla y española. Es dispuesta. Tiene referencias. Informan U_4669.
F 2 14087 23 Agosto

SE OFRECE cocinero español, referencias de casas donde ha trabajado, no tiene pretensiones y una cocinera duerme fuera, Tel. A-3343.
F 2 S 5367 23 Agosto

SE DESEA colocar buena cocinera; sabe repostería; lleva mucho tiempo en el país. Duerme en la colocación. Sale al campo. Informan: Lealtad 121. Teléfono M-9772.
F-2 14066 23 Agto.

SE OFRECE una española para cocinar y limpiar para matrimonio solo o señora sola. Telf. A-3090. Maloja 55.
F-2 14061 24 Agto.

UNA SEÑORA española desea colocarse para la cocina; sabe de repostería y hacer plaza y en la misma una muchacha para manejadora o limpieza. Informes: Telf. I-2415.
F-2 14036 23 Ag.

JOVEN chino cocinero repostero con referencias, sabe cocinar bien y cumplir su obligación. Informan Concordia No. 70. Tels. A-4381 o A_5595, por Antonio Alí.
F 2 14145 24 Agosto

UN CHINO cocinero repostero desea colocarse para casa particular, cocina muy bien a la criolla, española, francesa, cumple su obligación, tiene buenas referencias. Informan Dragones 80 bajos, pregunte teléfono M_5231 por Alfredo Chio.
F 2 14124 25 Agosto

DESEA colocarse japonés cocinero en casa particular u hotel, cocina criolla, francesa y americana, buen repostero, buenas referencias. Tel. M_5231.
F 2 14117 24 Agosto

UN CHINO cocinero y repostero desea colocarse en casa particular. Cocina muy bien a la criolla, española, francesa, americana. Tiene buenas referencias. Informan: Zanja 47, tercer piso, pregunte por José Chang. Telf. U-7573.
F-2 14073 24 Agto.

DESEA colocarse una buena cocinera repostera de mediana edad, muy limpia y trabajadora, para cocinar solamente. Llamen Telf. A-6215.
F-2 13922 23 Ag.

COCINERA. Desea colocarse una inglesa en familia cubana o americana, de cocinera, una que sepa su obligación y sabe algo de repostería. Telf. F-4053.
F-2 13923 23 Agto.

SE OFRECE un buen cocinero asiático para casa particular o comercio, sabe cocinar bien a la criolla, española e inglesa y hacer dulce. Informes al teléfono U_6810. Animas 184.
F2 13989 23 Ag.

DESEA colocarse una cocinera repostera de mediana edad sabe su obligación. Pregunten por Soledad. Tel. M-3053.
F2 13995 23 Agost.

SE DESEA colocar una buena cocinera; es limpia; sabe hacer dulces. Duerme en la colocación. Tiene recomendación. No importa ir al campo; es de color. Informan Telf. U-6845.
F-2 13900 23 Agto.

COCINERO REPOSTERO asiático desea colocarse en casa particular; cocina criolla, española y francesa. Muy limpio y formal. Cumple con su obligación. Teléfono A-3336.
F-2 13747 23 Agto.

SE DESEA colocar una señora de mediana edad, para cocinar o casa de huéspedes. Telf. M-4581.
F-2 14027 24 Agto.

SE OFRECE un cocinero español de mediana edad, cocina a la española y criolla y es formal. Martínez. A-4978.
F-2 13764 23 Agto.

F3. Para o 2 más servicios

SE DESEAN colocar dos jóvenes, una para criada de manos o manejadora y la otra además entiende cocina. Telf. F-5175.
F-3 14078 24 Agto.

JOVEN AMERICANA de color, con referencias muy buenas, ofrece su servicio como lavandera, criada o manejadora. Teléfono FO-2763. Llame Mercedes. Calle A entre 6 y 8, La Sierra.
F-3 14172 25 Ag.

SE DESEA colocar una española para cocinar y ayudar algo a limpiar, tiene buenas referencias. Teléfono I-7762.
F 3 14135 23 Agosto

SE DESEA colocar una joven española para manejadora o criada de mano o de cuartos, lleva tiempo en el país, tiene referencias de donde ha estado y tiene familia que la garantiza, prefiere casa de moralidad. Teléfono M_5063.
F 3 14140 24 Agosto

DESEA colocarse una joven española de manejadora o de criada de mano, tiene buenas referencias, informan la casa que está trabajando. Para más informes, llamen al teléfono FO_1742.
F 3 14141 24 Agosto

ESPAÑOLA desea colocarse para manejadora o criada de mano. Es cariñosa con los niños. Tiene referencias. Pregunten por Isabel. U_4669.
F 3 14114 24 Agosto

JOVEN española desea colocarse para cuartos o comedor o criada de mano, sabe coser, tiene referencias. Informan FO_1127.
F 3 14115 23 Agosto

SE DESEA colocar una joven española de criada de mano o de manejadora, tiene poco tiempo en el país, desea casa de moralidad. Infanta No. 93. Teléfono U_2740.
F 3 14119 23 Agosto

UNA JOVEN española desea colocarse de criada de mano o manejadora en casa de moralidad. Tiene buenas recomendaciones, es formal y sabe cumplir con su obligación. Informan San Ignacio 118, Dpto. E.
F 3 14111 24 Agosto

SE DESEA colocar una joven española para criada de mano o manejadora para corta familia, es formal, sabe cumplir con su obligación, no le importa ir para el campo. Tel. M_9772.
F 3 14098 23 Agosto

JOVEN española desea colocarse para cocina sencilla, no le importa tener que hacer alguna limpieza. Informes F-6256.
F 3 14099 23 Agosto

DESEA colocarse señora española para cocinar y limpiar casa de poca familia. Duerme fuera, prefiere en el Vedado. Teléfono F-6227.
F 3 14101 23 Agosto

SE DESEA colocar una joven española para criada de mano o manejadora, tiene buenas referencias. Para informes 14 y 21, teléfono F_6288.
F 3 14103 24 Agosto

SE DESEA colocar una joven para cocinar o para todo siendo corta familia, tiene buenas referencias. Teléfono U-6860.
F 3 14105 23 Agosto

SE OFRECE una muchacha española para los quehaceres de una casa y entiende de cocina. Informan teléfono A_2344. Estrella 6 1|2.
F 3 14095 24 Agosto

SE DESEA colocar una muchacha para comedor o manejadora, desea casa de moralidad, tiene muy buenas referencias. Marianao, Reparto Almendares, calle 16 y A. FO-2733.
F 3 14093 23 Agosto

SE OFRECE cocinera a la criolla y a la española y criada o manejar un niño con informes y sin primo. Telf. F-5739.
F-3 14050 23 Agto.

DESEA COLOCARSE una muchacha española; lleva poco tiempo en el país sin pretensiones. Telf. F-5917.
F-3 14029 24 Agto.

DESEA colocarse joven española para limpiar y coser. U-4131.
F-3 14028 23 Agto.

DESEA colocarse un joven para oficina y en hotel para el elevador, Bell Boy y en la oficina. Habla inglés. Telf. M-1614. Pregunte por Juan.
F-3 13949 23 Ag.

DESEA COLOCARSE una joven española para cocinar y limpiar. Buenas referencias. Teléfono F-5917.
F-3 13917 23 Agto.

SE DESEA colocar joven española de criada de manos o manejadora o comedor. Tiene referencias. Informan: teléfono A-8042.
F-3 13901 23 Agto.

SE DESEA colocar una señora de color, del campo, de criada o manejadora. Le gustan los niños, sin pretensiones. Informan: teléfoo F-6131.
F-3 13925 23 Ag.

SE DESEA colocar una muchacha española para todos los quehaceres de un matrimonio solo o casa chica, sabe cumplir con su obligación; informan en Salud núm. 81. Esquina a Escobar teléfono FO-2750.
F3 14005 23 Ag.

DESEA colocarse una muchacha española de criada, de manejadora o para todo siendo un matrimonio solo, lleva tiempo en el país. F-5291.
F3 13965 23 Agost.

DESEA colocación de criada de manos o manejadora. Señora española también entiende de cocina. Villegas 103. Azotea.
F3 13977 23 Agost.

SE DESEA colocar una inglesa que habla castellano, por horas, para limpieza o para lavandera. Revillagigedo número 73. Pregunte por Aida. M-4294.
F-3 13778 23 Agto

SE DESEA colocar una joven española, para criada o manejadora, tiene referencias de las casas que ha trabajado. Telf. U-6175. Vapor No. 24.
F-3 13175 23 Agto.

F4. Manejadoras

SE OFRECE manejadora alemana y otra inglesa blanca, hablan español, tienen buenas referencias, no tienen pretensiones. Tel. A-3343.
F 4 S 5366 23 Agosto

F6. Chauffeurs

CHAUFFEUR desea colocarse en casa particular o comercio, experto mecánico. No mira sueldo. Telf M-4536.
F-6 13907 23 Agto.

DESEA COLOCARSE un chauffeur de color, mecánico, sin pretensiones. I-7455.
F-6 14198 24 Agto.

SE DESEA colocar chauffeur mecánico español en casa particular. Tiene referencias de la última casa que trabajó dos años y meses, quince años de práctica en su oficio. Es persona seria y cumplidor. M_4539.
F 6 14122 24 Agosto

CHAUFFEUR muy serio español, con referencias, desea colocarse exclusivamente en casa particular. Teléf. U_5110.
F 6 14138 24 Agosto

DESEA COLOCARSE un joven español de 24 años, muy formal y cumplidor, de chauffeur particular o comercio. Tiene referencias. Perdomo número 8, Regla. Teléfono F-XO-1153.
F-6 14154 26 Ag.
F-6 14154 26 Agto.

CHAUFFEUR mecánico español, práctico en toda clase de máquinas, ofrece sus servicios a casa particular o del comercio. Es hombre serio. Tiene recomendaciones personales de las casas donde trabajó. Habla inglés. Telf. FO-2631.
F-6 13920 23 Agto.

F8. Oficinistas

TENEDOR DE Libros y corresponsal muy práctico y competente, joven español, sin pretensiones, ofrécese a casa seria, fijo o por horas. F. Cuevas. Gervasio 69. Teléfono U-6565.
F-8 13919 30 Agto.

SEÑORITA joven mecanógrafa desea colocarse tiene bastante práctica, buena ortografía y referencias de donde ha trabajado. M_1850; M-4593.
F 8 14094 24 Agosto

PARA SECRETARIA corresponsal etc. se ofrece mecanógrafa experta y seria con larga práctica, contabilidad, conocimientos inglés y excelentes referencias. Informes amplios. Telf. F-3211, de 9 a 12 del día.
F-8 14041 24 Agto.

F10. Varios

SE OFRECE jardinero español con muchos años de práctica y referencias de la casa donde trabajó. Va a finca de campo. Informan: teléfono M-5087.
F-10 14067 23 Agto.

SE DESEA colocar un muchacho español para fregar máquinas o para jardinero, sabe cumplir con su obligación. teléfono M-5170.
F 10 14147 23 Agosto

DESEA COLOCARSE una señora como lavandera, tanto por mes, semana, día o medio día. También hace limpieza. Llame Gloria. Teléfono X-2342.
F-10 14043 24 Agto.

MATRIMONIO ESPAÑOL desea casa para encargado de habitaciones o apartamentos. Tiene quien lo garantice y es solvente. Isforman: Telf. F-5732.
F-10 14030 24 Agto.

SE DESEA colocar un joven japonés para jardinero. Teléfono A-6931.
F-10 14032 25 Agto.

DESEA colocarse un joven peninsular para dependiente de café ú hotel o para cualquier otro trabajo que sea del comercio es muy práctico en toda clase de trabajos y tiene quien lo garantice, Teléfono M-5878.
F-10 14026 25 Agto.

G AVISO OPORTUNO

G-1.—Religiosos.
G-2.—Oficiales.
G-3.—Agencias de Colocaciones.
G-4.—Saldos.
G-5.—Arrendamientos.
G-6.—Pérdidas.
G-7.—Para las Damas.
G-8.—Para el Hogar.
G-9.—Enseñanzas.
G-10—Interés General

G3. Agencias de Colocaciones

AGENCIA La Unión, de Marcelino Menéndez. Treinta y dos años de establecida. Es la única que en cinco minutos facilita todo el personal con buenas referencias. Llamen al teléfono A-3318. Habana 114.
G 3 S 5195 12 Septbre.

LA MATANCERA. A-7740

Sirvo rápidamente cocineras, criadas, toda clase de servidumbre y empleados de ambos sexos, con referencias. Calle Sol 79. Servicio permanente a todas horas.
G-3 14164 31 Agto.

AGENCIA "EL SOL"

Ofrecemos cocineros, ayudantes, fregadores, repartidores de cantinas, criados, camareros, dependientes de café y fonda, chauffeurs y fregadores de máquinas, criadas, cocineras, manejadoras. M_1860.
G 3 14127 23 Agosto

VILLAVERDE y Compañía. O'Reilly 13. Telf. A-2348. Si usted necesita un buen cocinero, camarero, criados, dependientes, fregadores, cafeteros, chauffeurs, jardineros etc., etc. Llame al teléfono de esta antigua y acreditada casa y se le mandará en seguida con las referencias necesarias. Se mandan a toda la isla. Agencia seria.
G-3 S-5330 3 Septbre.

G5. Arrendamientos

EXCEMICIDA de Madame Sentouré. Maravillosa pomada francesa, infalible para eczemas, herpes, psoriasis, granos, fístulas. Poderoso específico para llagas, úlceras crónicas. Curas asombrosas. Venta: Sarrá, Johnson, Taquechel. Depósito: Máximo Gómez 412 Dr. Morlot.
G-3 Adv. Ingt.

DE LA FINCA "La Aurora", inmediata a Santa María del Rosario, se arriendan tres y media caballerías de tierra, con abundantes palmares, aguadas y frutales. Informan en la misma.
G-5 14158 25 Agto.

FINQUITA DE RECREO

se arrienda, a diez minutos de la Habana, propia para granja, con buena casa de mampostería, servicio sanitario, alumbrado eléctrico etc. frente apeadero Lucero. A. García, Apartado 2154.
G 5 14148-49 24 Agosto

G7. Para las Damas

"LOCION DEL NILO"

Loción incomparable. Es la preferida de todas las mujeres elegantes que desean perpetuar su juventud y aumentar su estética y belleza. Producto Europeo de absoluta garantía. No contiene grasas ni drogas. Su empleo resulta completamente inofensivo. La "Loción del Nilo" dá bellas formas, embellece el pecho de la mujer, modelándolo y dándole tersura uniforme y blancura sin igual. Resultados garantizados. Pida un Folleto explicativo al señor Manuel Vila, Concesionario para Cuba. Apartado 1793 Habana.
G-7 S-5013 1 Septiembre

MANTONES DE Manila: mantillas, peinetas españolas; trajes típicos de todas naciones, pinturas, maquillajes para artistas de teatro y cine. Alquiler de disfraces para carnaval, de todas clases y estilos, los alquila PILAR, Virtudes 28, entre Aguila y Amistad. Teléfono M-9392.

FUERA CANAS. Obtenga un hermoso color negro o castaño usando "La Favorita", tintura instantánea y vegetal a base de Quina- Estuche $1. De venta en boticas y sederías. Depósito: Peluquería PILAR, Virtudes 28. Teléfono M-9392.

CORTE de pelo a sus niños por expertos peluqueros, estilo americano y francés. Niños: 50 centavos. Niñas modelo "Garzón", niños "Juana de Arco", 50 centavos. Señoritas 80 centavos. Peluquería PILAR, Virtudes 28. Teléfono M-9392.

PILAR. Peluquería de señoras y niños. Peinados $1. Masajes, 50 centavos; manicure, 50 centavos; lavado de cabeza, 50 centavos; teñido del cabello desde cinco pesos Trenzas, moños postizos, cabello. Virtudes 28. Teléfono M-9392.
G-7 392- 3—4—5 25 Ag.

G8. Para el Hogar

NO HAY MATRIMONIO FELIZ SIN MUEBLES DE "SANTA TERESA"

Señora:—Le interesa a usted hacernos una visita, para probarle que VENDEMOS LO MEJOR al Precio de lo más barato. Muebles y mimbres de todas clases, al contado y a plazos. Compostela 68, esquina Teniente Rey. Teléfono A-3482.

MUEBLERIA "SANTA TERESA"

(G-8) 668-69 1 Sep.

"EL PENSAMIENTO". Calzado a medida; hecho a mano. Especialidad para pies delicados o defectuosos. Pasamos a domicilio. No cobramos el lujo. Calzada del Cerro 771. (Frente a la Iglesia). Teléfono I_6157.
G 8 S 4745 18 Octubre

G9. Enseñanza

PROFESOR GRADUADO en Madrid y París. Clases a domicilio. Primera y segunda enseñanza. Gramática, Historia, Literatura, Geografía y Francés. Sr. Cid. San Lázaro 333_A. Telf. U-4746, A-4848.
G_9 26632 23 Agosto

PROFESORA DE Piano graduada con Medalla de Oro en el Conservatorio Orbón. Da clases de Piano y Solfeo. Calle Luis Estévez 30, Víbora. Telf. I-2004.
G-9 14173 6 Septbre.

COLEGIO "MARTI"

El lunes 9 de Septiembre comenzará el nuevo curso escolar. Este plantel ofrece a los señores padres de familia las mejores perspectivas para la preparación de sus hijos. Educación esmerada y de alta moralidad. Instrucción elemental y superior: idioma inglés, taquigrafía, mecanografía, preparatoria y música. Pupilaje económico a pesar de ser excelente. Posee magnífico edificio en esta capital y otro en la Playa de Guanabo, donde se admite un grupo de niños no mayor de 25, que su estado de salud requiera una enseñanza especial y una vida de campo higiénica y confortable. Pida Prospecto a F. J. Páez, C y 11, Batista-Luyanó. Solo ofrecemos lo que podemos cumplir.
G-9 14185 1 Sep.

PROFESORA graduada se ofrece para la enseñanza de piano, solfeo y teoría. Clases en su casa y a domicilio. Examina por Conservatorio. Precios módicos. Teléfono U_1434.
G 9 S 5369 4 Septbre.

TENEDURIA DE LIBROS

¿Desea ser Tenedor de Libros Estudie nuestro método personal o por correspondencia, nuestra garantía 10 años enseñando. Pregunte sobre nuestra institución, estamos autorizados decreto 1966, venga a nuestra academia o por correspondencia. Escribanos y envienos 10 centavos sellos de correo. Le enviaremos un folleto que contiene más de 30 cursos. Escoja el que usted desee. ¡Estudie, hágase de su título profesional? Ahora es su oportunidad! INSTITUCION NACIONAL "PITMAN", Concordia 112, Habana.
G-9 13406 25 Agto.

PROFESORA DE INGLES

Bachillerato y 1ra. enseñanza. Clases a domicilio. Se garantiza un éxito. Teléfono U-5997.
G-9 S-5354 23 Agto.

PROFESORA francesa experimentada, garantiza conversación en corto tiempo; método fácil y rápido. Referencias inmejorables. Precios especiales de verano. U-2142. Malecón 328, altos.
G-9 12509 23 Agto.

BAILES, WILLIAM.—M-3643

Aprenda danzón, son, tango, blues, danzonette, vals, paso-dobla, fox, todos, $10 adelantado $5. Bailes españoles, castañuelas, zambra. Casa particular. M-3643.
G-9 12500 7 Septiembre

CLASES INDIVIDUALES día y noche. Teneduría, aritmética, caligrafía, redacción, todo $5.00 mensuales. Inglés, Taquigrafía Pitman, mecanografía, ortografía, $5..00. Diploma y empleo final. Profesor Tizol, Belascoaín 195. Telf. M-1803.
G99 S-5331 19 Sep.

INSTITUTRIZ INGLESA

Habla francés; desea una familia fina cubana. Teléfono F-3048.
G-9 13738 2 Sep.

PROFESORA INGLESA

Tiene algunas horas libres. Llame al teléfono F-3048.
G-9 13739 2 Sep.

ENSEÑANZA de inglés, francés, italiano, para principiantes o perfeccionamiento, traducciones, lección de ensayo gratis. Profesor extranjero. Amistad 70, esquina a San Miguel. A-0584
G-9 12738 26 Agosto

PROFESORA de piano y solfeo graduada en Europa, da clases en su domicilio y fuera del mismo. Santa Catalina letra H, entre San Pablo y Auditor. Teléfonos A.1667; U.3165.
G 9 13679 2 Septbre.

PROFESORA DE TAQUIGRAFIA

Clases particulares y a domicilio de Taquigrafía Pitman, por experta taquígrafa. Nocturnas, colectivas, a $3. Método práctico, otorgando diploma. S. Ignacio 118 altos. Telf. A-9621.
G-9 504 31 Agosto

INGLES

Enseñado por profesora americana, sorprendentes resultados en pocas semanas. El discípulo leerá, escribirá y hablará el inglés en breve tiempo. Lecciones a domicilio también. Miss Kapan, Edificio Granada. San Rafael 14 y medio. M-2691.
G-9 13465 15 Sep.

PROFESORA FRANCESA

Graduada de la Universidad de París
Da clases de Francés y Literatura a domicilio y en su Academia. Calle 4 número 253, entre 21 y 27. Vedado. Telf. F-2658.
E-1862 Indf. 1 Sep.

ACAEMIA MERCANTIL

Teneduría de Libros, Cálculos Mercantiles, y Contabilidad Superior, por experto Contador. Taquigrafía Pitman, Inglés. Caligrafía, Ortografía y Bordado en Máquina. Curso rápido, garantizándose éxito. Precios de situación. San Ignacio 118, esquina a Acosta. Teléfono A.9621.
G9 12599 8 Sept.

ACADEMIA "CASTRO"

Primera y Segunda Enseñanza, Aritmética Mercantil y Teneduría de Libros en 6 meses. De 8 a 11 de la noche. Damas 26, entre Luz y Acosta.
G 9 86 28 Agosto

FRANCES. CLASES privadas a domicilio. F-5055. Llamar al Profesor de Francés.
G-9 13786 24 Agto.

TAQUIGRAFIA PITMAN, inglés y español. Clases particulares a domicilio. F-5055. Llamar al Profesor de Taquigrafía.
G-9 13785 24 Agto.

PROFESOR COMPETENTE de primera y segunda enseñanza, con mucha práctica y magníficas referencias, da clases a domicilio. San Miguel 126. Telf. U-1264.
G-9 13771 24 Agto.

Gran Academia Comercial de Idiomas, Taquigrafía y Mecanografía. Unica premiada en el concurso Profesional celebrado el 28 de mayo de 1922. Colegio elemental y superior. Director: Luis B. Corrales. Loma de la Iglesia de J. del Monte, Teléfono I-2490. Clases de día y de noche. Internos. En todas las librerías y en esta Academia se vende la única Aritmética Mercantil, práctica, con problemas de Teneduría de Libros. Más útil y más barata que se conoce.
M-1709 Indf. 1 Ag.

A LAS DAMAS

Se ofrece la enseñanza práctica y breve de confección de trajes y demás prendas personales sin procedimiento de moldes. La más fácil, rápida y rigurosamente exacta. Basada en las líneas naturales de cada tipo y en armonía con los dictados de la moda. En la misma se enseña encajes a la aguja y demás labores. Informan: Telf. A_0809.
G-9 13003 27 Agto.

ACADEMIA MERCEDES

Teneduría de Libros y Aritmética. $500. Caligrafía "Palmer" y Gramática, $4.00. Taquigrafía "Pitman", $3.50. Taquigrafía, Mecanografía y Caligrafía, $5.00. Teneduría de Libros, $4.00. Inglés en Primer Grado, $4.00. Inglés en Segundo Grado, $5.00. Escritura, Gramática, Spelling y Aritmética en Inglés de Segundo Grado, $7.00. Se otorgan títulos. Clases diurnas y nocturnas. Escobar 168, bajos, próximo a Reina. eTléfono M.8118.
G9 S-5163 24 Agosto

ACADEMIA "FALCON"

Directora Rosa Sopelo de Cárdenas; participa a sus alumnas se reanudar

La Transmisión de Poderes Hemos de Hacerla en Seis Meses en Forma Serena y Lenta.-P. de Rivera

LERROUX CONVOCA A LOS RADICALES

El campamento de exploradores establecido en la exposición de Barcelona ha despertado sobre manera el interés público

LOS CONGRESOS DE BARCELONA

Del 24 al 28 el de tintoreros y el 30 y 31 el de publicidad

BARCELONA, Agosto 22. AP.—Ya están ultimados los trabajos de organización de los actos que se celebrarán en la Exposición de Industrias. El programa es el siguiente:

Del 24 al 28 de Agosto, Congreso de Tintoreros. 27 de Agosto, fiesta en el Pueblo Español. Días 30 y 31, Congreso Nacional de Publicidad.

Día 1 de Septiembre, clausura de este último. Días 2 al 8, Congreso de Sastrería Española. Días 8 al 15, Cuarto Congreso Naturista Español. Días 7 al 9, Congreso Nacional de Cooperativas. 10 al 25, Primer Congreso Internacional de Productores, Exportadores e Importadores de Frutas de España. 16 al 24, Congreso Internacional de Prensa Técnica. 20 al 23, Congreso Nacional de Misiones. 18 al 22, Congreso de la Federación Internacional Algodonera. Día 24 segunda prueba del Torneo de la Federación Española de Ajedrez. 23 al 30, Congreso Español Internacional de Cinematografía. Segunda quincena de Septiembre (sin haberse fijado aún los días) Tercer Congreso de Químicos Bacteriólogos y Congreso Internacional de Uniones de Prensa. 25 al 28, Conferencia Internacional Pirotécnica.

Días 1 al 5 de Octubre, VI Conferencia Internacional Pirotécnica. Del 5 al 11, Primer Congreso Español de Veterinaria. 15 al 19, Congreso Internacional de Química Industrial. 13 al 27, Congreso de Ciencias Comerciales. 14 al 20, Primer Congreso Nacional de Industrias de la Madera. 16 al 19, VI Congreso de la Federación Internacional de Uniones Intelectuales. 18 al 21, XIV Congreso Internacional Algodonero. 13 al 27, Asamblea de la Federación Farmacéutica Catalano-Balear. 22 al 30, Primer Congreso Nacional de Panadería. 21 al 26 Conferencia de las Cámaras y Asociaciones Americanas de Comercio. 22 al 30, II Congreso Internacional de la Viña y el Vino. 28 al 30, Congreso Monográfico del Cáncer de la Piel. Segunda quincena de Octubre (sin haberse fijado día) Congreso de la Federación Motociclista Internacional; exhibición de grabados de la Cámara del Libro; Primer Congreso Internacional de Estudios Cervantistas; y II Congreso Internacional de la Prensa Médica Latina.

Noviembre 3 al 10, Semana del Hierro. Días 4 al 10, Semana Forestal. 6 al 10, II Asamblea de la Confederación Gremial Española. 8 al 12, Congreso Internacional de Contabilidad. 6 al 9, Primer Congreso Católico de Beneficencia Nacional. 15 al 17, Jornada de la Onda Corta de Radio Difusión. Segunda quincena (sin haberse fijado días) Congreso Nacional con sección interior de Cultura Física y deportes.

Diciembre 1 al 11, Congreso Nacional de Arquitectura y Congreso de Bomberos.

EL PRIMER CONGRESO INTERNACIONAL DE ESTUDIOS CERVANTISTAS

BARCELONA, Ag. 22 (AP).— La Liga Cervantista ha ultimado la organización y preparación del Primer Congreso Internacional de Estudios Cervantistas, el cual se celebrará coincidiendo con la Cuarta Semana del Libro, en la Exposición.

Asistirán al Congreso, delegados cubanos, franceses, ingleses, japoneses, alemanes, noruegos, lituanos; norte-americanos, uruguayos y argentinos. La primera sesión será presidida por el cervantista japonés Nikite Maru. Asistirán igualmente elementos de las Sociedad de Amigos de Cervantes, de Madrid.

ADELANTARAN SU VIAJE A BARCELONA LOS REYES

BARCELONA, Ag. 22 (AP).— Se cree posible que los Reyes adelanten su viaje a Barcelona, haciéndolo en los primeros días de septiembre, no a mediados de octubre, como se anunció anteriormente.

PREPARATIVOS PARA EL CONGRESO MUNDIAL AVICOLA

BARCELONA, Ag. 22 (AP).— Se encuentran de paso en esta ciudad los delegados del Ministerio de Agricultura de Inglaterra, M. M. Elford y Francis, los que recorren Europa preparando el Cuarto Congreso Mundial de Avicultura que se celebrará en Londres en julio de 1930. Les acompaña por España el profesor nacional de avicultura señor Castelló.

El domingo se celebrará en Barcelona el Congreso de las Juventudes Esperantistas Católicas, con asistencia de 60 delegados extranjeros y bajo los auspicios del Conde Majlath Obispo de Alba Julia, en Rumania.

LERROUX Y LA REORGANIGANIZACION DE LOS RADICALES

BARCELONA, agosto 22 (AP). — Alejandro Lerroux, jefe del Partido Republicano Radical, ha convocado a los representantes de las entidades radicales barcelonesas, para la reunión que se celebrará hoy en la Casa del Pueblo, con la finalidad de elegir la comisión que hará los trabajos preparatorios de la asamblea del Partido que procederá a la reorganización de este.

ENTUSIASMO POR LOS BOY SCOUTS EN BARCELONA

BARCELONA, agosto 22 (AP). — El campamento de boy-scouts establecido en la Exposición ha despertado enorme interés. Un público inmenso presencia de continuo los ejercicios y evoluciones de los mil quinientos vigorosos muchachos españoles y extranjeros. Faltan aun los contingentes de Francia y los españoles de Aguila, Alcoy, Coruña y Tánger. Este último trae al Nubah marroquí.

Los exploradores efectuaron hoy grandes ejercicios desfilando después en pos de una música militar, y luego cantaron aires de sus respectivos países. Los boys-scouts chilenos y alemanes cantaron la Marcha Real española con letras propias llenas de amor a España. También hubo canciones regionales y los ingleses entonaron cantos de la Gran Guerra.

Los contingentes hispanos pertenecen a Alicante, Barcelona, Bilbao, Borja, Cádiz, Centerillo, Cartagena, Calatayud, Castellón, Badalona, Cuenca, Ferrol, Gerona, Gijón, Tortosa, Torrevieja, Valladolid y Zaragoza. Es muy numeroso el de Ceuta-Melilla, que ha venido acompañado por su fundador, Ahmed Amar.

El contingente chileno está constituido por el vicepresidente de los boy-scouts de allí, Sr. Wilson, el secretario, Sr. Vergara, los delegados Pérez y Pozoa, y el corresponsal del periódico La Nación, de Santiago de Chile, comandante Santander.

Se ha organizado un programa de festejos en honor de los exploradores.

PREPARATIVOS PARA LA REGATA

Prestarán servicio para la vigilancia buques de guerra

SANTANDER, agosto 23. (AP)— En virtud de las disposiciones del Ministro de Marina, Almirante García de los Reyes, sobre el servicio de vigilancia de los buques de guerra en la ruta de la regata de Plymouth a Santander, se celebró hoy una reunión en el Club Marítimo, asistiendo a ella los miembros del Comité organizador de la competencia, M. M. Thomas Battes y Harry Square, el comandante de Marina, el jefe de la división de submarinos (buques que cubrirán parte de la ruta) y el señor Victoriano López Lóriga, para tratar de la distribución de los sumergibles que se apostarán en el tramo desde el cabo Ouessant, Francia, a Santander.

Los buques ocuparán una zona de 200 millas, en el sentido Norte-Sur, por cuarenta de anchura, en el Este Oeste. Las cien millas restantes serán patrulladas por torpederos. El primer submarino saldrá el domingo próximo al mediodía, y los restantes escalonados, cada cuatro o cinco horas, para llegar a sus respectivos puestos con la debida anticipación, y encontrarse el primero de ellos en Ouessant, a las ocho de la noche del día 26.

HOY EN LA CANCHA DEL BETI JAI

Esta noche, como viernes, habrá partidos de cesta en la cancha del Beti Jai Vasco Club participando en los encuentros los mejores aficionados que allí practican. Como se verá, hoy hace su aparición por vez primera en partidos nocturnos la gran pareja que forman los hermanos Calvo, que en la cancha son conocidos por los Martín. Ambos tienen a su cargo la discusión del primer partido. El programa es el siguiente:

Primero: Martín Menor y Martín Mayor vs Cazalis y Beig.

Segundo: Ortega y Garcerán vs Faustino y Maestri.

Tercero: Méndez y Cubota vs Amaranto y Jorge.

Cuarto: Sánchez y Gutiérrez vs Ibaceta y Carlos.

Quinto: Blanco y Constantino vs Vidal y Betancourt.

Un Sacerdote del Japón y el Rey

Convertido al catolicismo, dijo la primera misa en Pamplona

SANTANDER, agosto 22. (AP)— El Rey Alfonso recibió hoy en audiencia privada al sacerdote japonés Ochiara, que se convirtió al catolicismo y se ordenó en España, diciendo la primera misa en Pamplona.

El soberano español había enviado un mensaje de felicitación al Padre Ochiara cuando dijo la primera misa, y hoy, en compañía de otros dos miembros de la Compañía de Jesús, a la que pertenece, el sacerdote nipón visitó el palacio de la Magdalena, para dar las gracias al Rey Alfonso por su atención.

LO QUE CONTIENE DE INTERESANTE LA GACETA

Decreto nombrando al señor Evelio Ugarte Marcos, Secretario de la Policía Secreta Nacional.

—Otorgando título de Procurador, a los señores Juan José Lastres y Gálvez y Emeterio Bandera Marcané, que ejercerán en la Habana y Mayarí.

—Designando al doctor Miguel A. Varona, Administrador de la Aduana, para que realice en el extranjero estudios arancelarios.

—Ascendiendo al señor Quintín Pérez Acosta, a la vacante de Jefe de la Sección de Almacenes Afianzados.

—Ascender igualmente al señor Bernabé Varona Pupo, Jefe del Departamento de Vistas.

—Disponiendo que la Junta Directiva de la Compañía Exportadora de Azúcar, proceda a cubrir la vacante que produjo el fallecimiento del señor Laureano Falla Gutiérrez.

—Autorizar libremente durante dos meses la exportación de cocodrilos y de jutías.

—Disponiendo que se traspase del Fondo de Beneficencia del Ejército al de Pensiones de Retiro Militar, la suma de $11.957.95, a que asciende el 90 por ciento del saldo no comprometido en 30 de junio de 1929.

ESTA DECIDIDO A VOLVER A LA ASAMBLEA EL CONDE DE LA MORTERA

El colegio oficial de agentes comerciales de Barcelona pide al gobierno la restauración de la feria de muestras

DIVERSAS NOTICIAS DE LA CIUDAD CONDAL

Los Reyes pasarán veinte días en Barcelona en Octubre. Se construirá un hospital comarcal en Arenys del Mar

BARCELONA, Agosto 22. (AP).— El Colegio Oficial de Agentes Comerciales de Barcelona ha solicitado del Gobierno que organice un Congreso Post-Exposición, restaurando la Feria Oficial de Muestras, de Barcelona, con carácter de manifestación anual.

—:::—

VISITARA EL GRAL. BARRERA EL VALLE DE ARAN

BARCELONA, Agosto 22. (AP).— El capitán general de Cataluña, Teniente General Barrera, salió hoy en automóvil con su familia para visitar el valle de Arán, haciéndose cargo del mando de la región, durante su ausencia, el Gobernador Militar General Despujols.

Han llegado a esta ciudad, procedentes de Francia, el Rector de la Universidad de Barcelona, doctor Díaz, y el diplomático brasileño Roberto Do Santos.

—:::—

HOSPITAL COMARCAL EN ARENYS DE MAR

BARCELONA, Agosto 22. (AP).— Bajo el patronato de la Diputación Provincial, se construirá en breve un hospital comarcal en Arenyis de Mar, dotado de laboratorios, ambulancias y tren de desinfección.

—:::—

LOS REYES PASARAN VEINTE DIAS EN BARCELONA

BARCELONA, Agosto 22. (AP).— Se tienen noticias de que los Reyes de España probablemente llegarán a Barcelona en la primera decena del próximo octubre, permaneciendo en esta ciudad unos veinte días. Acompañarán a sus majestades los infantes, el general Primo de Rivera y el séquito real.

—:::—

DEMOSTENES AROZAMENA PASA POR BARCELONA

BARCELONA, Agosto 22. (AP).— Ha llegado desde Córdoba, en aeroplano, el señor Demóstenes Arozamena, ministro de Relaciones Extranjeras de la República de Panamá, proponiéndose seguir viaje a Ginebra, para asistir a la próxima Asamblea de la Liga de las Naciones.

Recibió a los representantes de la prensa, teniendo grandes elogios para España, a la que no visitaba hace nueve años. Dijo que las relaciones entre Norte América e Hispano América son cordiales, existiendo una tendencia acentuada hacia el panamericanismo a cuyo efecto se están venciendo viejos antagonismos.

—:::—

EL CONDE DE LA MORTERA IRA A LA ASAMBLEA

BARCELONA, Agosto 22. (AP).— El «Diario de Tortosa», publica hoy la siguiente información:

«Podemos informar categóricamente, que el señor Gabriel Maura Gamazo, Conde de la Mortera, que se retiró de la Asamblea Nacional después de haber formado parte de la misma y haber trabajado en la confección de las leyes constitucionales, está dispuesto a reintegrarse a la misma cuando se discuta el proyecto de constitución.

«Ha manifestado recientemente que intervendrá en los debates de la Asamblea a fin de explicar su situación respecto de la Comisión que confeccionó el proyecto y la oportunidad y consecuencias del mismo».

LLEGO A VIGO EL DORNIER 16

Los aviadores satisfechos de los agasajos recibidos en Lisboa

VIGO, Ag. 22 (AP).— Procedente de Lisboa ha llegado el Dornier 16, tripulado por los tenientes Ruano y Galán, capitán Manzano, mecánicos Madariaga y Valillot y radio-telegrafista Navarro. Los aviadores estarán aquí tres días habiendo declarado que partieron de la capital portuguesa muy satisfechos de la amabilidad que autoridades y pueblo tuvieron con ellos.

DN. JULIAN BESTEIRO PARTIDARIO DE ACEPTAR PUESTOS EN LA ASAMBLEA

Siempre ha creído—dice—que la práctica abstencionista es errónea, siendo partidario de la intervencionista

MADRID, agosto 22. (AP)— El Presidente de la Unión General de Trabajadores, jefe del partido socialista y catedrático de Lógica Fundamental en la Universidad Central de Madrid, D. Julián Besteiro, defendió en la reciente reunión de los delegados obreros la conveniencia de aceptar los puertos que el Gobierno ha ofrecido a la Unión para participar en los debates que se desarrollarán en la Asamblea Nacional acerca del proyecto de Constitución.

Explicando hoy su inconformidad con el partido, hizo las siguientes declaraciones:

«Como todo el mundo sabe, yo era partidario de asistir a la Asamblea desde que, al crear ese organismo consultivo por la Dictadura, se nos ofrecieron varios puestos a los socialistas. Entonces, como ahora, voté a favor de la aceptación. Sin embargo, hemos rechazado los puestos porque así opina la mayoría.

«Siempre creí que la táctica abstencionista es errónea, y desde el primer momento he defendido la táctica intervencionista, porque creo que ésta da prestigio al partido.

«Había llegado, pues, el momento de decidirse de una manera importantísima entre la abstención y la asistencia.

«Podré engañarme; pero creo que no existe mayor colaboración con la Dictadura que abstenerse de participar en la Asamblea. Sin la actuación de nuestros camaradas en los Parlamentos y en la Comisión de Responsabilidades, no habría hoy Dictadura en España, y su existencia no debe hacernos renegar de nuestro pasado.

«Sé que la abstención logrará muchos plácemes y aprobaciones, y no creo que nos perjudique mucho, pero muestra de algún modo cierta indiferencia ante un problema vital para el país. Ante la abstención no queda al pueblo otra satisfacción ilusoria que haber conservado una especie de virginidad impoluta. Desgraciadamente, esta opinión mía no le han compartido otros elementos, cosa que me ha obligado a aceptar el acuerdo de la mayoría.

DECLARACIONES DE M. DOMINGO

Dice que el socialismo no sería solución para España

BARCELONA, agosto 22. (AP).— El periódico "Noticiero Universal", publica hoy una interviú con el exdiputado republicano Marcelino Domingo, quien declara que todos los españoles están de acuerdo en que no volverán a actuar los viejos políticos. Agrega que tampoco el partido socialista sería una solución de Gobierno.

Entiende el exdiputado radical que se precisa la creación de un nuevo partido radical socialista, celebrándose el correspondiente Congreso para discutir el programa y nombrar la Junta Nacional.

Siguió diciendo que la Alianza Republicana había quedado reducida a ser una nueva modalidad del lerrouxismo.

El programa mínimo del partido radical socialista, a juicio de Domingo, será la República y el Parlamento, creando organismos nuevos que respondan a los problemas de 1929. No disiente del pensamiento del doctor Gregorio Marañón de unirse a los socialistas, cuyo programa puede realizar un partido radical burgués, pero cree que antes precisa incorporar un espíritu liberal a las leyes del estado y a las costumbres del país, debiendo los intelectuales prestigiar los partidos de la izquierda.

Terminó esperando que los obreros españoles tengan para el partido radical socialista su táctica y apoyo.

BARCELONA, agosto 22. (AP).— Las sociedades obreras de la Casa del Pueblo han sido desahuciadas nuevamente, y con ese motivo el diario barcelonés "El Diluvio" publica un artículo titulado "La Casa del Pueblo,", en el que dice que hasta ahora ha podido mantener la la icción el jefe republicano, señalando la Casa del Pueblo como símbolo de su obra personal, cuando en realidad representaba los esfuerzos de sus partidarios, en su mayoría pobres, que fiaron en el verbo de Lerroux, ahora arrojados de la casa por un desahucio.

Censura "El Diluvio" a Lerroux por permitir este desalojo.

Agrega que Lerroux ha fracasado por completo en Barcelona, única zona de España donde tuvo influencia, y termina diciendo que la pérdida de la Casa del Pueblo es un fracaso grave, en el que aparecen sombras acusadoras para el partido que se enorgullecía de poseer una Casa costeada con el sudor y las privaciones de miles de obreros republicanos.

POR UN OMNIBUS

Manuel Hermida Iglesias, chofer del auto 17544, vecino de Príncipe número 11, denunció a la policía que transitando por República y Espada, el ómnibus 32 de la empresa La Especial, cuyo chofer desapareció, le ocasionó averías a su máquina por valor de ocho pesos.

ANSELMO LOPEZ Y GARCIA CASTELO

El Museo Martorell se ha abierto de nuevo al público

BARCELONA, agosto 22. (AP) Han llegado de Francia los señores Anselmo López, diplomático argentino, y García Castelo, redactor del periódico «Patria» de Bahía Blanca.

También entró en puerto el vapor inglés «Assyria», procedente de Palma de Mallorca, con 348 turistas que están recorriendo la ciudad y la Exposición Universal.

En el Parque de la Ciudadela se ha abierto nuevamente al público el Museo Martorell, que ha sido objeto de obras de restauración y ampliación.

NOTICIAS QUE INTERESAN A LOS CHOFERES

DIEZ DIAS DE PRORROGA PARA SACAR LAS NUEVAS CHAPAS, SIN RECARGO

La Secretaría de Hacienda lo comunica así al Municipio. Improba labor rendida en la inscripción de automóviles

Comunicó ayer a la Alcaldía la Secretaría de Hacienda haber concedido diez días de prórroga, que vencerá el día 3 del próximo mes de septiembre, para pagar sin recargo el impuesto de transporte terrestre.

A pesar de la magnífica labor rendida por los empleados del Departamento Municipal de Gobernación, por los inspectores del Fondo Especial de Obras Públicas de la Secretaría de Hacienda, por el Jefe del Negociado de Transporte y Locomoción, señor Jorge Savio, y por el Tesorero Municipal señor Ricardo Martínez, que dieron toda clase de facilidades al público que en gran cantidad concurrió a pagar esa contribución, fueron muchos los que no acudieron dentro de los 45 días hábiles concedidos para abonar sin recargo ese impuesto.

Los Inspectores de la Dirección del Fondo Especial de Obras Públicas, señores Manuel Coello, Luis Cárdenas, César Martínez, Anselmo Mora, Antonio de la Vega, Miguel F. Bacallao, Oscar Pegudo y Jorge Leiva, fueron los encargados conjuntamente con el Jefe de Negociado de Transporte y Locomoción, señor Jorge Savio, de recibir las planillas, que eran clasificadas inmediatamente y remitidas a las taquillas recaudadoras de Municipio.

La entrega de chapas y documentación, estuvo a cargo del inspector del Departamento de Gobernación Municipal señor Aristides Partagás, comisionado para ello por el Jefe de Gobernación, señor Carlos M. Pelaez.

El Tesorero Municipal, señor Ricardo Martínez, atendió a cuantas personas deseaban pagar y que, por cualquier causa, no podían hacerlo con comodidad, gestionando él en persona la búsqueda de los documentos y entregando los recibos a los interesados, que se evitaban, con esa atención del señor Martínez, de tener que esperar hasta la terminación del cobro para que fueran localizados sus recibos, lo cual fué debido a que muchas personas presentaron las solicitudes sin preocuparse del pago hasta el último día del plazo voluntario.

TRASPASOS DE AUTOMOVILES

En el Departamento de Gobernación Muinicipal fueron legalizados ante empleados del señor Carlos López Rojas, los siguientes traspasos de automóviles, por las personas que a continuación se expresan:

Leonardo Morales a J. Ulloa y Cía, un Graham Paige, chapa 6086;; J. Ulloa y Cía, a Valentín Novo, un Packard chapa 48720; Nicolás Filgueira a José Campos Duró un Estrella, chapa 15677; Faustino Paradoa y Fraga a César Rodríguez Pintado, un Ford chapa 17520; Pascual Romero Cancheiro a Juan José Cobrera un Chvrolet chapa 21323; Federico Oropesa a Agustín López, un Chevrolet chapa 21537; Felicindo Abád a Camilo Dapparte un Chovrolet chapa 15520; Aguedo Ruiz Torres a Alfonso Ibaseta un Chevrolet chapa 16859; Casa Merson a Santalla y Díaz, un Ford chapa 695; L. B. Ross Corp. a José Díaz Ferrera, un Chevrolet chapa 17594 a José Fragoso y Cumplido un Chevrolet chapa 17430 a Manuel Pérez un Chevrolet chapa 17752 y a José Díaz Ferrera un Chevrolet chapa 16842; Alfredo Rivas y Ulacia a Roberto B. Peñ aun Dodge Brother chapa 33628; y Timoteo Cuervo a Alfonso Ibaseta, un Chovrolet chapa 15944.

SE COBRO MAS ESTE AÑO

Durante el período de pago voluntario de la contribución por transporte terrestre del año actual, se cobraron $722,674.13 centavos. En igual período del año anterior la recaudación por ese concepto fué de $703,524.81 con una diferencia a favor de este año de $19.149.32.

LOS VEHICULOS INSCRIPTOS

La recaudación en el día 21, en que venció dicho plazo voluntario, fué de $106.771.50, importe de la inscripción de 760 vehículos.

EL AUTOMOVIL 21203 AL DEPOSITO MUNICIPAL

Da cuenta a la Alcaldía la Segunda Estación de Policía, haber enviado al Depósito Municipal, el automóvil número 21203 que estaba abandonado en la vía pública.

NOTIFICACION DE MULTAS

La Alcaldía de San Antonio de los Baños ha solicitado de la de la Habana que se notifique al chofer Manuel Navarrete Pérez, una multa que le fué impuesta por infracción del Reglamento del Tránsito.

REPAROS EN INSCRIPCION DE AUTOMOVILES

La Dirección del Fondo Especial de Obras Públicas ha comunicado a la Alcaldía haber hecho reparos a la inscripción de automóviles propiedad de los señores L. R. Miranda, Federico Guerra, Armando Gabriel y Plá Aixalá y Cía.

DEBITOS CANCELADOS

También participa el Fondo Especial de Obras Públicas la cancelación de débitos por inscripción de camiones propiedad de los señores José Fernández, Antonio Cabrera, Marcelino Cubillas, José Fernández Ramón Larrea, Sres. Crespo; Ramón Pampín; Pablo Rafael y José Fernández.

EXCESO DE CARGA

La propia oficina da cuenta de infracciones por exceso de carga cometidos en camiones propiedad de los señores García y Hno. José F. Mato y Juvenal Talavera.

REDUCCION

Se ha reducido por la Secretaría de Hacienda el débito por la inscripción del Ford motor número 128558 propiedad del señor Ramón Santos.

TITULOS DE CHAUFFEUR MANDADO A OCUPAR

Remitió a la Alcaldía la Jefatura de Policía el título de chauffeur número 2305 expedido a nombre de Carlos de la Ville p Gómez, mandado a ocupar por orden del Alcalde con motvio del choque que ocurriera en la Plaza de Maine, en que resultó herido un vigilante de la Policía Nacional.

ARROLLADO

En el Primer Centro de Socorro fué asistido, de lesiones de carácter menos grave, Cristino Prieto Muñoz, vecino de Concha número 236, que le produjo al arrollarlo en la esquina de Obrapía y Villegas por el ómnibus 208, de la empresa Cuba, que conducía Agustín Fulgueira, vecino de Vives número 146.

EN RIÑA

Humberto Escamilla Venegas y Serrano Otero, director de la revista "América", fueron arrestados al sostener una riña en la esquina de Bélgica y Aguirre.

DESOBEDIENCIA

El vigilante Pérez, del Tránsito, acusó de desobediencia a un individuo que manejaba el auto particular 14324, que se negó a dar sus generales, el que tenía situada su máquina en Agramonte y Zenea.

CHOQUES DE AUTOS

En San José e Industria chocaron los autos 20954 y 33304, que conducían respectivamente Rafael Díaz Sieres y Francisco Casellas Alvariño, sufriendo averías ambos vehículos.

EN ESTADO DE EMBRIAGUEZ

Luis Vicente Alcalá, vecino de Villegas número 46, que estaba ebrio, fué acusado de desobediencia por el vigilante Díez, que se hallaba de servicio en la esquina de Luzuriaga y Labra.

SE DIERON A LA FUGA

El vigilante Suárez dió cuenta en la Cuarta Estación que los choferes de los autos 36602, 36886 y 38518, del ejercicio pasado, le desobedecieron en la Terminal, dándose a la fuga.

CHOFERES EN RIÑA

Alberto Valdés Gil, chofer del auto 44998 y el chofer del autocamión 5622, que se dió a la fuga, sostuvieron una riña en un lugar que no se consigna en acta levantada por el oficial que actuaba en la Cuarta Estación, siendo detenidos por el vigilante Alevato, del Puerto. Valdés sufrió lesiones de carácter leve.

ROMPIO EL FAROL

Octavio Ledo López, chofer del auto 19375, fué arrestado por haber roto casualmente el farol que había situado el Departamento de Obras Públicas en la esquina de Banderas y P. Gómez.

AUTO AVERIADO

Francisco Bernardo, chofer del auto 20988, denunció a la policía que en ocasión de encontrarse estacionado en la esquina de O y 27, le ocasionó averías a su máquina el camión 60895, cuyo chofer se dió a la fuga.

VARIOS LESIONADOS

En el Hospital Municipal fueron asistidos, de lesiones de carácter leve, Concepción Revuelta Rubio y Angel Carro Revuelta, ambos menores de edad y vecinos de K y 21, que les ocasionó al arrollarlos en los momentos que se bajaban de un tranvía en K y Machado, por el auto 10371, cuyo chofer desapareció, al que acusaron de un delito de imprudencia.

SE CAYO DEL OMNIBUS

Carlos Duquesme, vecino de Rodríguez número 84, sufrió lesiones de carácter leve al apearse de un ómnibus donde viajaba en Machado y F, cuyo chofer arrancó sin esperar a que terminara de bajarse del vehículo.

EN UN GARAGE

Trabajando en el garage de Arambuno y Carrillo, se produjo lesiones de carácter menos grave, Nogel Laslao, natural de Hungría, vecino de Zanja número 93, y de oficio mecánico.

TRANSCENDENTAL DISCURSO DEL JEFE DEL GOBIERNO EN BILBAO

"Para lograr la vuelta a la normalidad el proyecto de constitución será encarnación del sentir del pueblo"

SOBERANIA DEL PUEBLO Y LA CORONA, EQUILIBRADAS

Habla de la evolución social que llamó a la mujer a los trabajos y actividades como las llamará a las cámaras

BILBAO, Ag. 22. (AP).— Después de intervenir en diferentes actos de escasa importancia, el Jefe del Gobierno asistió al banquete del Frontón "Euskalduna", y pronunció ante 27.000 comensales interesantísimo discurso político.

El Marques de Estella, después de alabar la actuación de la Unión Patriótica, cuyo partido, dijo, no ha pretendido la dictadura hacer doctrinal, sino que ha procedido de un modo contrario, haciendo primero la obra para después ver su fuerza de atracción.

Abordando el tema político actual, manifiesta Primo de Rivera que en los actuales momentos la masa está en actitud expectante, aunque de confianza, respecto al porvenir, y que a pesar de haber dado el gobierno, de modo claro, libertad para tratar de la reforma constitucional, los más no han puesto ninguna inquietud, sin duda por exceso de confianza en los hombres que en definitiva han de dirigir el desenvolvimiento de estas ideas. Pero él bien quisiera que todos aportaran las luces de su entendimiento para hacer más perfecta la obra.

Muchos hay, que por oposición sistemática, otros por inquietarles las modificaciones que se proyectan, aunque su número sea menor de los que han callado, no desean que se lleve a efecto la modificación constitucional, alegando razones sofísticas. Sin embargo, el gobierno ha considerado que de época tan difícil como la actual y tan especial como la que representa una larga dictadura, no se debe salir sin establecer bases sólidas.

Riesgo ha sido siempre que la dictadura tuviera una sucesión violenta, pero no ha sido así. La transmisión de poderes hemos de hacerla en media docena de meses, en forma serena y lenta. En este sentido el proyecto constitucional será verdadera encarnación del sentir y de la fisonomía populares. La soberanía del pueblo se repartirá con la soberanía de la corona en términos tan equilibrados, que garantice ser el credo y programa de un pueblo moderno.

Recuerda después el General como en el momento preciso en que la evolución social incorporaba a las mujeres a casi todos los trabajos y actividades, llamó a aquellas a la lucha política en los municipios y la asamblea, como las llamará también a las cámaras legislativas. Pero para que la soberanía encarne en parlamento, dice, entiende que no hay necesidad de vivir en dos cámaras como en dos sectores distintos, ni comprende por qué separarlos de discusiones que tienen interés general supremo, estando asegurada la noble controversia por la autoridad del presidente y sostenida por la autoridad que los gobiernos deben imponer a toda la nación. Por eso se van a reunir en el mismo local, bajo el mismo reglamento y bajo las mismas ansias y afanes, todos los sectores de la opinión pública, y esos sectores para que representen a la soberanía, estarán representados por todas las clases sociales. Se va a reunir la representación de las actividades corporativas y de hombres libres y dispersos, que no quiere decir que sean hombres de las últimas capas sociales, en cuanto se refiere a modesta posición social, sino que no teniendo representación expresa, se entiende que significan la mayor libertad del pensamiento para manifestar en contraposición con aquellos pensamientos que puede suponerse que vienen encuadrados por profesión, carrera o representación. En ese ambiente, en que la mayoría de los hombres vayan desprendidos de todo prejuicio político y ambición personal, no se reproducirán los hechos que todos tenemos bien presentes.

Primo de Rivera después ataca la antigua política y enumera algunas de las obras efectuadas por la dictadura en el orden espiritual. Hace alusión al consejo que se celebrará mañana en Bilbao, y señala como un síntoma de descentralización este acto. Alude al alto prestigio que nuestra nación va adquiriendo en el extranjero y termina así en medio de aclamaciones.

SAN SEBASTIAN, agosto 22. AP. Hoy se espera que llegue al pueblo de Vergara el expresidente del Consejo de ministros, D. Joaquín Sánchez de Toca y se dice que el 26 de este mes irá a ese pueblo el también expresidente del Consejo de ministros y último presidente del Senado, Conde de Romanones, al objeto de conferenciar sobre la conveniencia de citar a los expresidentes del Consejo de Ministros, Senado, Congreso de los Diputados y Consejo de Estado para tomar acuerdos relativos a la aceptación o no de los puestos que les ha ofrecido la Dictadura en un reciente decreto ley.

MADRID, Agosto 22. (AP) Ha llegado a esta capital, procedente de Lima, en viaje de estudios, el señor Augusto Carranza, quien dará una serie de conferencias en diversos centros culturales de Madrid.

También se propone visitar la Villa de Chinchón, donde dará conferencias sobre las vinculaciones de Chichón con el Perú y con toda la América española.

MAGNIFICA DEMOSTRACION HECHA CON EL AUTO-GIRO DE LA CIERVA

Las trescientas personas que presenciaron los vuelos y aterrizajes en Filadelfia, se han quedado maravilladas

FILADELFIA, agosto 22. (AP.) — Descendiendo del cielo casi en línea vertical, con la misma suavidad con que una pluma flotante en el aire se posa en un punto dado, el Auto-Giro inventado por el ingeniero español Juan de La Cierva, realizó hoy una serie de interesantísimas pruebas en el aeródromo de Pitcairn. Esta fué la primera exhibición pública del aparato en los Estados Unidos.

Unos trescientos espectadores presenciaron la demostración del Auto-Giro, quedando maravillados de la facilidad y seguridad con que el monoplano aterrizó con el motor parado, desde alturas entre quinientos y mil pies.

La Cierva hizo media docena de vuelos entre las tres y media y las cinco de la tarde, haciendo descensos casi verticales a corta distancia del lugar en que despegó, y demostrando de esa manera las condiciones que tiene la original máquina para aterrizar con seguridad, en el caso de que se le pare el motor estando en pleno vuelo.

Lo más característico del Auto-Giro es la gran hélice, de cuatro aspas, colocada sobre el asiento del piloto, y una cola especial con dos estabilizadores horizontales.

En los aterrizajes, primero toca tierra la cola, y después las ruedas con llantas de gruesa goma. El modelo probado hoy fué construído en la fábrica de aeroplanos Adro, en Southampton, Inglaterra, y llegó a los Estados Unidos la semana pasada, a bordo del trasatlántico Majestic.

Lo que más asombró a los espectadores fué la facilidad de la operación de aterrizaje, al descender el Auto-Giro en un punto dado, sin tener que deslizarse mucho. En los vuelos La Cierva obtuvo velocidades de 90 millas por hora, pero los aterrizajes los hizo estando la maquina con 35 millas. El ingeniero español piloteó el aparato solo, sin llevar acompañantes.

La gran hélice horizontal del Auto Giro no está conectada con el motor, que sólo actúa sobre la hélice regular, situada en la parte delantera del aeroplano. Esta lanza el aire que desplaza sobre las aspas de aquélla, que tienen una curvatura calculada, originando su movimiento giratorio.

OTRO CHOQUE

En Washington, frente al Torreón, chocaron el auto 45587, conducido por Escipión Pujol Martínez y el ómnibus 51230, que guiaba Juan Domínguez y Díaz.

AUTOMOVILES CIRCULADOS

Por transitar con exceso de velocidad, fueron denunciados en el día de ayer por la policía, los autos siguientes:

DE LAS ESTACIONES

11374, en la esquina de F y Séptima, por el vigilante 210, D. Suárez.

—10587, en Séptima y Paseo, por el vigilante 1921, A. Fuentes.

—61670, en la esquina de Luzuriaga y Carmen, por el vigilante 1965, E. Rivas.

DEL TRAFICO

1846; 566; 6666, cuña; 7734, en el Parque del Maine, por el vigilante 1009, Lázaro Tarín.

—2983; 12838, cuña; 9383, extra, en el Parque del Maine, por el vigilante 82, I. García.

DE LOS EXPERTOS

1991; 45551; 10215; 6771, particulares; camión 637; 32996, de alquiler; 35290 y 12732, particulares, en el Parque del Maine, por el experto Fernández de Lara.

LA CAUSA POR ROBO A MR. DEE

Se activa su tramitación para verla en septiembre

MADRID, agosto 22. (AP).—En los círculos judiciales se dice que la causa por robo contra el millonario norteamericano Backey J. Dee, abogado de Chicago, probablemente se verá en la Audiencia de esta capital en el próximo mes de septiembre, a cuyo efecto se activa la tramitación de la misma.

Tiénese entendido que los peritos han valorado el plato de porcelana que trató de llevarse de la Casita del Príncipe, en el Escorial, el millonario Mr. Dee en la suma de 400 pesetas, lo que reduce considerablemente la gravedad de su delito.

La posible sentencia en este caso se cree que no excederá de tres a cuatro meses de prisión, siendo posible que se le apliquen los beneficios de la libertad condicional o se le conmute la pena por una multa moderada.

UN MONUMENTO A GONZALO DE BERCEO

Se trata de erigirlo en Logroño al gran escritor

MADRID, agosto 22. (AP) Se trata de erigir en Logroño un monumento conmemorativo al gran escritor Gonzalo Berceo, uno de los precursores de la literatura española. Varias personalidades y periódicos, entre estos «Diario de la Rioja» hacen campaña con el fin de reunir fondos para levantar el monumento.

GRAN INCENDIO EN UNOS ALMACENES

En los de mercancías de los ferrocarriles del Norte

BURGOS, agosto 22. (AP) Se ha declarado un violentísimo incendio en los almacenes de mercancías del Ferrocarril del Norte de esta ciudad. Las llamas destruyeron completamente los depósitos, calculándose que las pérdidas son cuantiosas. Se ignora la causa del siniestro.

PERDIO EL TITULO

Jaime González Pérez, chofer y vecino de Sardiñas número 14, dió cuenta a la policía que se le había extraviado su título de chofer, que con el número 10804, le fué expedido por el Ayuntamiento de la Habana.

EL MONUMENTO A PARDO SASTRON