SECCION 1ª

El DIARIO DE LA MARINA, diario más antiguo de Cuba, fué fundado en el año mil ochocientos treinta y dos. Servicios especiales de España.

DIARIO DE LA MARINA

Miembro de The Associated Press. Esta queda autorizada para usar nuestros servicios y noticias de información Hilo directo con New York.

SECCION 1ª

AÑO XCVII.—NUM' 233 Acogido a la franquicia postal

LA HABANA, JUEVES, 22 DE AGOSTO DE 1929.—SANTOS SINFORIANO E HIPOLITO

TIEMPO PARA HOY:—Bueno. EJEMPLAR.—5 CENTAVOS

BIBLIOTECA MUNICIPAL DE LA HABANA

Las Valoraciones Arancelarias Norteamericanas se Basarán en el Precio en Los Estados Unidos

MIEMBROS REPUBLICANOS APROBARON LA CLAUSULA DE LOS ARANCELES QUE CONCEDE AL JEFE DEL ESTADO DE LOS EE. UU. LA FACULTAD DE MODIFICARLOS

La Comisión de Hacienda ha Recibido Nuevas Enérgicas Protestas

FUE APROBADA UNA ENMIENDA SUPRIMIENDO LA CLAUSULA EN QUE SE CONCEDEN AL SECRETARIO DEL TESORO FACULTADES ARBITRALES EN APELACIONES

WASHINGTON, agosto 21. (AP) Excepto algunas cláusulas administrativas de poca importancia, las que se estudiarán mañana, el proyecto de ley de aranceles de la Cámara de Representantes ha quedado listo por parte de los miembros republicanos de la Comisión de Hacienda, los cuales han aprobado muchas importantes modificaciones al mismo.

El proyecto no se llevará a la discusión de la Alta Cámara, sin embargo, hasta el día 4 de septiembre, con el fin de dar tiempo suficiente a los senadores, para que lo estudien.

Mientras tanto, los miembros demócráticos de la Comisión de Hacienda, que fueron excluidos en las discusiones sobre los aranceles que no han tomado parte, por tanto en los trabajos que ha hecho la Comisión, están formulando planes para combatirlos; y a este efecto el Senador Simmons, de North Carolina, ha citado a una reunión para adoptar acuerdos en tal sentido.

Al mismo tiempo que los miembros republicanos aprobaron la cláusula de los aranceles que concede al Presidente de la República la facultad de modificarlos, elevándolos o reduciéndolos un cincuenta por ciento, la mayoría aprobó una proposición del senador Reed, de Pennsylvania consistente en que las valoraciones a los efectos del pago de derechos ad valorem se hagan en lo futuro sobre valores norteamericanos en vez de extranjeros.

Según el plan, todos los derechos ad valorem del actual arancel, que se basan en las valoraciones extranjeras, se convertirán por la Comisión de Hacienda en derechos basados en los precios de venta de los artículos importados en los principales mercados de este país. A la Comisión se concede un plazo hasta el 1o. de Enero de 1932 para realizar la conversión, pero podrá acometer el trabajo tan pronto como el proyecto sea ley. Otra proposición del senador Couzens, también aprobada, exige que las valoraciones hechas por la Comisión sean sometidas a la aprobación del Congreso.

Como el valor de los Estados Unidos es mayor que el extranjero, los derechos deberán reducirse necesariamente al objeto de llegar al mismo grado de protección y también a fin de que los ingresos del fisco sean los mismos.

Reed dijo que el nuevo sistema servirá para evitar el fraude que vienen cometiendo algunos importadores, los cuales dan a los artículos que compran en el extranjero, menor precio del que realmente tienen, al objeto de abonar menos derechos arancelarios.

Aseguró que ha sido imposible conocer el precio de costo de la producción en Francia y varios otros países y que en el caso de los artículos procedentes de las naciones en cuestión, los Estados Unidos quedaban «a la merced de los fabricantes extranjeros y de los importadores en lo que a las valoraciones respecta»

El senador de Pennsylvania predijo que el Senado aprobaría su plan y que la Comisión de Aranceles podría completar su obra e informar al Congreso en menos de un año.

Otra provisión nueva de la Cámara de Representantes, aprobada por la mayoría de la Comisión, consiste en autorizar a la Comisión de Aranceles para que tenga en cuenta las diferencias en las condiciones de competencia, tales como transportes, costo de importación y otros, en vez del costo de producción solamente, para determinar la base de los pagos.

La cláusula del proyecto de la Cámara autorizando al Presidente para designar los miembros de la Comisión de Aranceles sin tener en cuenta su filiación al partido republicano, fué desaprobada.

Aprobó la Comisión una enmienda suprimiendo la cláusua en que se concede al Secretario del Tesoro facultades para actuar como arbitro final en las apelaciones aduaneras, restableciendo estas facultades a las Juntas de Protesta.

La Comisión ha recibido nuevas comunicaciones de las Juntas Comerciales de distintos países extranjeros protestando contra los nuevos aranceles, figurando entre ellas una de la Argentina, en la que amenaza con un boycott para los productos manufacturados de los Estados Unidos. Firma la comunicación Jorge Tewes, presidente de la Asociación Nacional de Agricutura de Buenos Aires y recomienda que los Estados Unidos concentren sus esfuerzos en auxiliar a su agricultura de manera ordenada en vez de «declarar una guerra económica con vuestro plan arancelario»

NO HAY TEMOR A CICLON

Cuba, desde Oriente hasta la Habana, está fuera de su acción

DEBE HABERSE DISIPADO

Ayer fué un día de expectante suspensión para el Observatorio

OBSERVATORIO DE BELEN, agosto 21. DIARIO. Habana.— La perturbación del Caribe, siempre a distancia de las estaciones de Ponce, Santo Domingo y Haití y sin un barco que avisara de su posición, rumbo e importancia, nos tuvo el día de ayer en espectante suspensión.

Las observaciones recibidas esta mañana son tranquilizadoras y disipan toda preocupación.

Los barómetros de Port au Prince y Santo Domingo están notablemente altos; en Kingston y ambos extremos de Jamaica, subieron de ayer a hoy, en vez de bajar.

Viento flojo, o calma, y sin lluvia.

La conclusión es que la citada perturbación ni se acerca a Haiti ni a Jamaica y por consiguiente, tampoco amenaza a Cuba.

Esa perturbación, o se ha disuelto en el Caribe Oriental, o se dirige al Oeste por el sur y lejos de Jamaica.

Gutiérrez LANZA. Director.

WASHINGTON, Agosto 21. AP. —A las 9 de la noche el Bureau del Tiempo dió la siguiente nota:

«La perturbación ciclónica se encontraba esta noche no lejos del Gran Caimán, moviéndose hacia el Oeste-Noroeste, con intensidad desconocida. Se recomiendan precauciones a todos los buques entre el Gran Caimán y el canal de Yucatán y cabo de San Antonio, Cuba, en las próximas 24 horas».

Huelga Obrera en Argentina

Ayer se inició el paro general obrero en Rosario y Santa Fe

LEGISLACION ORIGINAL

La policía obliga a los obreros a representantes a estar reunidos

BUENOS AIRES, agosto 21 (A. P.) — Esta mañana fué iniciado el paro general por tiempo indeterminado, en Rosario y Santa Fe, pues los gremios obreros de ambas ciudades decretaron la solidaridad con los sindicatos que aun permanecían en huelga desde el anterior conflicto, solucionado parcialmente hace veinte días.

La nueva huelga no tiene la intensidad de la anterior, afectando solamente la zona portuaria, en la que se nota inactividad absoluta. Las casas de comercio abrieron sus puertas y las fábricas trabajaron como siempre. Los vehículos circulan, exceptuando los automóviles de alquiler. La policía mantiene una vigilancia estricta, para garantizar la libertad del trabajo.

Hoy por la tarde estalló una poderosa bomba en un tranvía de Rosario, resultando heridos el motorista y dos pasajeros.

BUENOS AIRES, agosto 21 (AP.) En vista de la labor nula realizada por la Cámara de Diputados argentina en el actual período parlamentario, se decidió en la sesión de hoy pedir que se mantuviese el quórum por la fuerza pública, quedando las puertas custodiadas por la policía, para impedir la salida de ninguno de los ciento catorce diputados en el recinto, que de esa manera tienen que legislar a la fuerza. Por la noche continuaba la sesión en las mismas condiciones que por el día.

Stresemann y el Plan Dawes

Si hay desacuerdo, no se pagarán los plazos anuales

DELEGADOS APREMIADOS

El ministro alemán ha pedido que hagan pronto un inventario

LA HAYA, Holanda, Agosto 21. (AP).—Las manifestaciones del Ministro de Estado alemán, Dr. Gustav Stresemann, quien dijo que Alemania no está dispuesta a pagar los vidrios rotos o sea el fracaso de la actual conferencia y que, por tanto, no seguirá pagando las anualidades del plan Dawes en el caso de que las potencias acreedoras no se pongan de acuerdo sobre la aplicación del plan de los expertos de París, ha servido para dar nuéva vida a la moribunda conferencia de La Haya.

Herr Stresemann ha pedido que los seis países principalmente acreedores de Alemania se reunan y que antes que nada los jefes de las delegaciones hagan un inventario de todo cuanto se ha realizado en las dos semanas transcurridas, preguntando a los delegados si creen que no ha llegado todavía el momento de hacer algo útil. Habló con cierto calor en la expresión acerca de los métodos seguidos por la conferencia, arguyendo que solamente ha servido para crear cierta animadversión entre las naciones que a ella han concurrido.

Siguió diciendo el doctor Stresemann que es absolutamente necesario abandonar tales métodos, y solicitó que los delegados decidan sin demora si desean abandonar o adoptar el plan aprobado por los expertos en sus reuniones de París.

El pronunciamiento alemán contra la continuación indefinida de los pagos del plan Dawes produjo un visible efecto en los demás delegados, algunos de los cuales no pudieron ocultar la impresión que les había hecho el anuncio, al abandonar el salón donde se celebró la reunión. Los delegados inglés y francés dijeron que Alemania no tiene razón ni derecho para cancelar el tratado de Londres que puso en efecto en plan Dawes, caso de que el plan de los expertos no se llegara a aprobar.

NUEVO MINISTRO DEL EXTERIOR DE BOLIVIA

LA PAZ, Bolivia, agosto 21, (AP.) —A las 10 de la mañana de hoy prestó juramento, tomando posesión del cargo de Ministro de Relaciones Exteriores, el señor Fabián Vaca Chávez. El nuevo secretario del Exterior es persona competente en los ramos de administración y diplomacia y un periodista distinguido, habiendo desempeñado la dirección del periódico "El Diario".

Las Temperaturas en Varias Ciudades

NUEVA YORK, agosto 21 (A. P.)—Las temperaturas máximas en varias de las principales ciudades del mundo, fueron hoy las siguientes:

	Fahrenheit	Centígrados
N. York. .	76	24.4
Was'ton. .	84	29
Londres. .	67	19.4
Niza. . .	81	28
París. . .	67	19.4

TEMPERATURAS LOCALES

Durante las últimas 24 horas se han registrado en la Habana las siguientes temperaturas en centígrados:

Máxima: 31.0.
Mínima: 24-0.
Media: 27.6.

REGRESO EL REY FUAD DE EGIPTO

Embarcó en viaje de regreso a su país desde Inglaterra

NAPOLES, agosto 21. (AP.) — El rey Fuad, de Egipto, embarcó esta tarde a bordo del vapor Esteria para Alejandría, en viaje de regreso a su país, desde Inglaterra. Lo acompaña el primer ministro egipcio Mahmoud Baja.

El rey y el jefe del gobierno de Egipto, estuvieron en Inglaterra, con motivo de la negociación de un nuevo tratado anglo-egipcio.

LA MOSCA DEL MEDITERRANEO

Se ha suspendido la actual cuarentena en Washington

WASHINGTON, agosto 21. (AP.) — El Departamento de Agricultura ha anunciado que se revisarán las medidas cuarentenarias establecidas contra la mosca del Mediterráneo, para facilitar el movimiento de las frutas cítricas y otras de la Florida. Las nuevas reglas de transporte facilitan el acarreo de frutas inter-Estados, siempre que no procedan de las regiones afectadas.

SUMARIO

	Pág.
A.—Ayuntamiento	21
—Automóviles Circulados	28
—Argüello (Conferencia)	3
—A. de la Prensa (Festival)	9
B.—Bridge	28
C.—Casos y Cosas	2
—Casas de Salud (Enfermos	4
—Consejos Médicos	10
—Correo Aéreo	21
—Cine (por J. J. V.)	10
—Cárcel y Vivac	20
—Correccionales	20
—Cámara de C. Americana	5
CH.—Choferes (Noticias)	28
D.—Defunciones	21
EDITORIAL	16
—Emergencias y C. de Socorro	20
—Estado	3
F.—Frutos Cubanos en New York	3
G.—Gaceta	28
—Gobernación	14
H.—Habaneras 5, 7, 9 y	11
—Hacienda	3
I.—Ideales de Una Raza	10
J.—Judicial (Policía)	20
—Juzgados de Instrucción	20
M.—Matanceras	2
—Miscelánea	4
Mercantil	22
O.—Obras Públicas	2
P.—Palacio	5
—Para Ellos y Para Ellas	6
—Provincias (Inf. Telegráfica)	24
—Puerto	13
—Pasaportes y Ciudadanías	5
R.—Religiosa (Información)	6
—Radio y Electricidad	22
S.—Reclamados	20
—Sociedades Españolas	4
—Sanidad	5
—Sociedades Cubanas	4
T.—Teatro (Cartel del Día)	8
—Tribunales	20
—Terminal	21
U.—Universidad	13
V.—Vida Civil	20
—Viboreñas	11

LA ACTUALIDAD AZUCARERA

LA ACTITUD DE CUBA, GARANTIA DE LOS E. UNIDOS

EN un informe que tenemos a la vista, de una de las más poderosas compañías remolacheras de los Estados Unidos, se manifiesta que Cuba no debe considerarse perjudicada por la alta tarifa en proyecto, la cual no es una medida agresiva contra Cuba, porque al mantenérsele a nuestro país el 20 por ciento de rebaja que le asegura el Tratado de Reciprocidad, se le aumenta el diferencial a su favor, de 44 puntos que es en la actualidad, a 55 puntos con la tarifa de 2.20. Según dicha Compañía, Cuba, lejos de empeñarse en lograr la reducción de una tarifa que habrá de serle beneficiosa, debe cifrar todo su empeño en asegurarse el diferencial de 55 puntos, poniendo en práctica la Agencia Cooperativa de Exportación u otro procedimiento que conduzca al indicado fin.

Este razonamiento se ha usado ya en Cuba. Si no recordamos mal, cuando se discutía el arancel Fordney-Mc Cumber, hubo quien declaró entre nosotros que desde el momento en que la tarifa nos daba un margen de ventaja más considerable sobre nuestros competidores en el mercado norteamericano, nos beneficiaba en vez de perjudicarnos. Los que así razonan no tenían en cuenta los siguientes aspectos fundamentales del problema: 1º, que en el mercado norteamericano no tenemos competidores, porque prácticamente todo el azúcar que allí se importa de países que no están bajo la bandera de los Estados Unidos, es cubano; y 2º, que el alto arancel estimula fuertemente la producción azucarera doméstica e insular de los Estados Unidos, y por lo tanto, reduce en proporción inversa las importaciones de Cuba.

El productor continental de los Estados Unidos, tiene como el de Cuba, el peligro del aumento de la producción insular, es decir, de Puerto Rico, Hawai y Filipinas. Esos tres países produjeron juntos en 1921-1922 la cifra de 1.202.796 toneladas, y bajo el estímulo de la tarifa Fordney-Mc Cumber, esa producción, en el año de 1927 a 1928, se elevó a 2.100.704 toneladas, o sea 897.908 toneladas de aumento en seis años. Si ahora una tarifa mucho más alta que la de Fordney-Mc Cumber les asegura precios más remuneradores y mayor protección, no cabe duda de que en corto tiempo duplicarán la producción azucarera, tanto en perjuicio de Cuba como de los productores continentales de los Estados Unidos. Como Cuba sufrirá primero los efectos, los remolacheros parecen no inquietarse, pensando que encontrarán manera de defenderse cuando les toque su turno.

Mientras tanto, el monstruo sugiere que Cuba se asegure el disfrute del preferencial de 55 puntos, es decir, que haga subir el precio en esa cifra en los Estados Unidos. Este hecho pone de manifiesto el monstruoso egoísmo que los anima. Van buscando, entonces, con el concurso de Cuba, tener una tarifa efectiva de 2.75, o sea los 2.20 de Cuba, más el diferencial de 55 puntos a nuestro favor. El consumidor norteamericano pagaría las consecuencias, pero los remolacheros alcanzarían ganancias fabulosas.

Aunque Cuba obtendría ganancias con el plan, no es esa la política que nos conviene. En primer lugar, porque al encarecerse enormemente el azúcar en los Estados Unidos, los consumidores protestarán con sobrada razón y echarían abajo semejante plan; y en segundo, porque ese alto precio haría crecer extraordinariamente la producción de Puerto Rico, Hawai y Filipinas, países que nos desalojarían en pocos años de nuestro principal mercado. A Cuba le interesa alcanzar un precio razonable, equitativo para el consumidor y para los productores; en ninguna forma un precio abusivo, que traería, después de un corto período de prosperidad, la ruina inevitable para nosotros. Cuba está hoy empeñada en provocar un alza relativa del precio—sus enemigos están forzando la baja por todos los medios—; pero no para explotar al consumidor norteamericano, sino para evitar un alto arancel. Poco a poco, los intereses del consumidor de los Estados Unidos y los de Cuba, se han ido identificando y han llegado a ser los mismos.

Cuba mantiene el equilibrio del precio del azúcar en los Estados Unidos. Si se aprueba un alto arancel y la producción de Cuba desaparece en poco tiempo, el consumidor norteamericano quedará a merced de portorriqueños, hawaianos, filipinos y de sus propios productores. Claro es que si ocurriese a la inversa, si ellos desapareciesen y quedásemos nosotros solos dueños del campo, estarían a merced nuestra. Mantener en equilibrio su producción continental, la insular y la nuestra, es el negocio del pueblo de los Estados Unidos, que ampararía así a sus consumidores, a sus productores, a los de Puerto Rico, Hawai y Filipinas (en los intereses que estos países tienen creados) y le haría justicia a Cuba, su mejor cliente y su más abundante proveedor de azúcar a reducido precio. Sólo un arancel moderado, que le permita vivir a Cuba, aseguraría ese equilibrio, indispensable a la economía de nuestros vecinos. Se necesita estar ciego por la ambición, como parecen estarlo los remolacheros, para no percibir con claridad los términos de una cuestión tan sencilla, después de todo. El consumidor, el Congreso y el presidente Hoover, que no tienen por qué estar tan ofuscados como Smoot y sus amigos remolacheros, habrán de ir viendo más claro en el problema cada día, y comprendiendo que la posición de Cuba es la única razonable y firme. No vamos ya, rectificada nuestra política de producir sin límites y vender desordenadamente, contra nadie. Buscamos el equilibrio y prudenciales garantías para todos, convencidos de que las guerras de agresión brutal, promovidas por intereses egoístas exclusivamente, tienen que ir desterrándose del comercio, como poco a poco se destierran, por la condenación universal y los estragos que causan, todas las otras guerras. Si el Congreso, el Gobierno y el pueblo de los Estados Unidos no lo toman en cuenta, la industria azucarera de Cuba se arruinará, pero el pueblo norteamericano no tardará en sufrir, a su vez, las consecuencias. Los estadistas norteamericanos actuales, si no lo evitan, ofrecerían una prueba de que en previsión, inteligencia y sagacidad, no se hallan a la altura de los que en otras épocas han asegurado la grandeza de los Estados Unidos.

HONDURAS TENDRA AHORA UN SERVICIO OBLIGATORIO

TEGUCIGALPA, Honduras, agosto 21, (AP.) — La Comisión designada por el Gobierno para reorganizar el ejército propuso hoy el establecimiento del servicio militar obligatorio para la República, basado en el sistema de sorteo. En la actualidad el ejército hondureño es voluntario. La Comisión recomienda también la creación de la Academia Militar Moderna.

EL ANIVERSARIO DE SACCO Y VANZETTI

BOSTON, agosto 21, (AP.) — La policía de esta ciudad ha tomado medidas especiales para impedir el jueves demostraciones públicas por el aniversario de la ejecución de Sacco y Vanzaetti. Las reservas policíacas estarán concentradas en cuatro estaciones.

Averías en Una Góndola Demoran el Viaje del "Graf"

AL SER SACADO DEL HANGAR EL DIRIGIBLE SUFRIO EL ACCIDENTE

Espero Salir Esta Noche de Viaje

CUANDO OCURRIO LA AVERIA HABIA VOLADO YA 17200 KILOMETROS

BASE Naval Aérea de Kasumigaura, Japón, Agosto 22, Jueves AP.— El dirigible «Graf Zeppelin» que ha cruzado cuatro veces sin novedad el Atlántico, y acaba de pasar por parte del continente europeo y por todo el asiático, en el viaje que ha emprendido alrededor del mundo desde Friedrichshafen, encontró hoy su primer contratiempo en los momentos de ser sacado del hangar para iniciar un vuelo de 5,400 millas (8.600 kilómetros) desde Tokio hasta Los Angeles, en California, por encima del Océano Pacífico.

El Dr. Hugo Eckener, comandante de la nave aérea, anunció que por ese motivo el comienzo del viaje se demoraría hasta esta noche y posiblemente hasta el viernes.

Dos jabalcones de la góndola que aloja al motor zaguero resultaron averiados cuando la barquilla tropezó con la tierra mientras el personal de la base sacaba al dirigible del hangar. Una inspección que realizó inmediatamente el doctor Eckener le hizo comprender que las reparaciones tardarán en hacerse unas ocho horas.

Los veinte pasajeros y los cuarenta y un tripulantes del zeppelin estaban a bordo a las 4.04 de la mañana (2.04 de la tarde del miércoles en la Habana) cuando centenares de soldados y marineros pertenecientes a la base comenzaron la maniobra de extraer el zeppelin para prepararlo a fin de que comenzara inmediatamente el viaje a los Estados Unidos. El «Graf Zeppelin» se encontraba ya casi fuera del hangar cuando un trolley defectuoso precipitó la góndola zaguera a tierra, dañando tan seriamente sus apoyos que el doctor Eckener ordenó enseguida que se hicieran las reparaciones del caso antes de partir. Pocos minutos después el dirigible volvía a encontrarse en el hangar.

«Espero poder comenzar el viaje esta noche», dijo el Dr. Eckener, «aunque es posible que me vea obligado a demorarlo hasta mañana».

El contratiempo ocurrió después que el zeppelin había volado 10.726 (17.200 kilómetros) desde que salió de Lakehurst, Nueva Jersey, el 7 de este mes y antes de intentar el cruce del Pacífico.

SAN FRANCISCO, Agosto 21. AP. La Oficina meteorológica de los Estados Unidos en esta ciudad, comunicó hoy al doctor Eckener, comandante del «Graf Zeppelin» que en el golfo de Alaska prevalece una perturbación atmosférica que se mueve en dirección al Este.

La información, que fué dada por la telegrafía inalámbrica, es la primera que se envía por la Oficina meteorológica de San Francisco, la cual se comunicará dos veces al día con el dirigible, tan pronto comience a cruzar el Océano Pacífico, facilitándole los últimos datos que tenga acerca del estado del tiempo en ese mar. Tales despachos se trasmitirán según se anuncia, a las siete de la mañana y a las seis de la tarde, además de los comunicados de otras estaciones de costa desde esta ciudad al mar de Bering de los buques que se encuentren haciendo la travesía del Pacífico.

El Weather Bureau ha declarado que las condiciones atmosféricas en el Océano Pacífico están sujetas a rápidos cambios, agregando que es imposible hacer una predicción para el tiempo que emplee el dirigible en cruzar ese mar.

KASUMIGAURA, (Japón) agosto 22. (Jueves) — (AP). — El doctor Hugo Eckener, comandante del dirigible Conde Zeppelin, esperaba esta tarde reparar la góndola de la nave, a tiempo para iniciar la tercera etapa de la circunvolación a las diez de la noche del jueves, hora del Japón, (7 de la mañana del jueves en la Habana).

DISCURSO ANTE LOS PEREGRINOS

El Papa Pío habló en la Sala Ducal ante 600 ma'teses

CIUDAD VATICANA, agosto 21 (A. P.) — El Papa Pío pronunció esta tarde, en la Sala Ducal y ante seiscientos peregrinos de Malta, un discurso al que se concede mucha importancia, en vista de la lucha que sostienen el gobernador Strickland y los obispos católicos.

Su Santidad mencionó al escritor protestante que, escribiendo en un periódico también protestante dijo que cuando los malteses se unen en su lealtad a la Santa Sede, son invulnerables. Lo importante en Malta, manifestó después el Pontífice, es estar con Dios, como Cristo dijo que estaría con sus apóstoles, a través de los siglos. Los apóstoles fueron los primeros obispos y Pedro el primer Papa, Obispo de los Obispos. Por consiguiente, es necesario estar con los prelados, obedeciéndoles y siguiéndoles, ya que por su conducto el Sumo Pontífice ordena a la grey cristiana, sin que ello quiera decir que se mezcle en política, pues solamente se ocupa de las almas y del reino de Dios.

BATIO SU RECORD

DIO MUERTE A UN PRINCIPE

PEKIN, (Agosto) A. P.— Las autoridades niponas se vieron confrontadas, últimamente por una tragedia misteriosa cuya figura principal fué Chang Tsung-Chang, ex-cacique de la Manchuria, a quien presentamos en el grabado. Chang dió muerte de un balazo al Príncipe Hsien Kai, primo del ex-emperador de China, manifestando a la policía que el homicidio había sido puramente accidental, ocurriendo mientra examinaba un revólver. El acontecimiento tuvo como teatro el palacio que Chang ocupa en Beppu, Japón, donde la víctima lo visitaba.

Un trasatlántico sueco se ha mejorado en 5 horas

ES EL "KIMGSHOLM"

Siete días, 21 horas y 56 minutos es su nueva marca establecida

GOTHENBURGO, Suecia, 21 agosto (A. P.)—No queriendo dejarse achicar ni por el trasatlántico alemán "Bremen", ni por el británico "Mauretania", el trasatlántico sueco "Kungsholm", de la Compañía Sueco-Americana, logró batir su propio record de velocidad en cerca de cinco horas durante su reciente travesía de Nueva York a Gothemburgo.

Su nueva marca es de siete días 21 horas y 56 minutos y la anterior, establecida en mayo de 1929, fué de 8 días, 2 horas y 47 minutos.

CABALLERO SUPREMO DE CABALLEROS DE COLON

MILWAUKEE, Estado de Wisconsin, agosto 21, (AP.) — Martin H. Carmody fué reelecto esta noche Caballero Supremo de los Caballeros de Colón, después de recibir la Gran Cruz de San Gregorio Magno, el más alto honor que puede conferir el Papa a un seglar.

El Secretario Supremo, William J. McGinley anunció ante los miembros de la 47 Convención de la Orden, la designación de Mr. Carmody. Después el Reverendísimo Henry Joseph O'Leary hizo la presentación de la condecoración papal.

Cuatro Veces Cambió de Manos la Ciudad de Tung Ning Hsien

En un importante encuentro entre las fuerzas rusas y chinas, al nordeste de Kirin. Las fuerzas disponibles

COMO UNA LUCHA VERBAL LO CONSIDERA LONDRES

Dicen que no hay nada serio hasta ahora. Solamente raids aislados en distintos puntos de la frontera de Manchuria

LONDRES, Ag. 21. (AP).— Continúa la lucha verbal entre Rusia y China.

Los rusos, según dicen las noticias llegadas a esta capital, persisten en llevar a cabo raids aislados.

Pero según indica Moscu van dirigidos principalmente contra los rusos blancos, que se encuentran hostigando a los chinos en la Manchuria.

Las noticias de Moscú indican que el resentimiento de los bolsheviks va dirigido principalmente contra los rusos blancos, que se encuentran hostigando a los chinos a una guerra con Rusia.

El Gobierno de Nankin, alarmado al parecer por las condiciones amenazadoras de la frontera ha ordenado que una división de tropas salga para Manchuli, donde las autoridades están pidiendo artillería y caballería con urgencia.

Japón, que trata de impedir la rupturas de las hostilidades.

SHANGHAI, China Ag. 21. (AP.— (Demorado.— La oficina de la agencia de noticias semioficial Kuomin, en esta ciudad, dió hoy a la publicidad un despacho de su corresponsal en Mukden diciendo que se ha recibido en aquella población un mensaje oficial en el que se da cuenta de un importante encuentro entre rusos y chinos en Tung Ning Hsien, al nordeste de Kirin. El despacho agrega que la ciudad cambió de manos cuatro veces y que los chinos finalmente lograron hacer dueños de ella.

Según el anuncio de la agencia Kuomin, 160 soldados de caballería del soviet, equipados con ametralladoras, cruzaron la frontera en la mañana del 16 de agosto y ocuparon la ciudad después "de un furioso ataque con las ametralladoras", siendo rechazados más tarde los invasores por los chinos.

A la noche siguiente, los rusos que recibieron refuerzos de infantería, volvieron a cruzar la frontera amparados por una cortina de fuego de ametralladoras, contestando al fuego los chinos y siguiendo la batalla hasta el amanecer en que los chinos abandonaron su posición defensiva. Al próximo día, llegaron refuerzos chinos y se generalizó la lucha hasta que los rusos no pudieron por menos que retroceder y volver al territorio soviet.

Otro despacho de la agencia Kuomin refiere que el general Ho-Chen-Chun, representante personal del Presidente Chiang Kai Shek, ha llegado a Mukden, procedente de Peiping, y ha dado seguridades a Chang Hsueh Liang, gobernador de la Manchuria, de que el Gobierno nacionalista "tiene disponible en el valle del Yangtze una importante fuerza militar con órdenes de concentrarse a lo largo de la vía férrea de Pukow a Tientsin a fin de preparar un avance a la Manchuria para servir de unidades de reserva contra la esperada invasión de las fuerzas del soviet".

LONDRES, agosto 21. (AP).— Sir Percival Phillips, el notable periodista inglés que está en camino de la Manchuria para estudiar la situación en el teatro de los acontecimientos, ha cablegrafiado al periódico Daily Mail que Rusia ha terminado la movilización de una fuerza expedicionaria en la frontera, y que está lista para avanzar en territorio chino.

El despacho agrega que el Soviet tiene la intención de ocupar Harbin y retener la ciudad hasta que se arregle la cuestión del Ferrocarril Oriental al tenor del ultimatun del Soviet.

(El ultimatum de referencia fué enviado el 13 de julio, y exigía una conferencia inmediata para resolver todas las cuestiones relacionadas con el Ferrocarril Oriental, que los chinos cancelasen todas las órdenes relativas a la incautación de esa vía y que todos los ciudadanos fuesen puestos en libertad inmediatamente.

Nankin contestó de un modo satisfactoria, y el de Moscú replió sin pérdida de tiempo las relaciones diplomáticas).

Se tiene entendido en Londres que la información que tiene Sir Percivall fué obtenida en fuentes japonesas.

El mensaje del célebre repórter dice que nadie piensa por el momento en la declaración de guerra, creyéndose más bien que toda actitud militar rusa tendrá la forma de una expedición punitiva.

Refiriéndose a la concentración de tropas chinas entre Manchuli y Harbin, el despacho manifiesta que en el caso de que fuera verdad, significaría poco, aunque hubiera una inminente amenaza por parte de los rusos. Es opinión de Sir Percival que los chinos seguirán su táctica tradicional de retroceder ante el enemigo, volando los túneles en las montañas, para obstaculizar el avance ruso.

En opinión de la Cancillería japonesa, la última nota de Moscou acerca de las agresiones chinas parece una descripción muy detallada de los choques fronterizos locales, un poco exagerados por la fantasía comunista. Es posible que se quiera buscar una excusa para los movimientos militares decididos ya por el alto mando soviético.

Los japoneses creen que las dos partes son culpables de los encuentros menores habidos en la frontera. No se cree, sin embargo, que los chinos deseen la guerra, aunque se espera que se nieguen a retroceder de la posición adoptada.

El despacho también dice que el Japón no intervendrá.

NOTA DEL GOBIERNO CHINO

WASHINGTON, Ag. 21. (AP).— En una nota del Gobierno chino a los Estados Unidos, se dice que las autoridades rusas están "cubriendo" los actos ilegales de sus subalternos, y ocultando los hechos existentes en la controversia chino soviética.

La nota, entregada ayer al Secretario de Estado Stimson por el Ministro Plenipotenciario Wu y publicada hoy, expone la actitud del Gobierno de Nankin consecuente de la incautación del Ferrocarril Oriental chino.

El Ministro Wu entregó idénticas notas a los representantes en Washington del Pacto de Kellogg, sabiéndose que también se hizo igual notificación a las Potencias interesadas.

La principal acusación contenida en la nota, es que el Soviet ha violado el convenio ruso-chino de 1924, de abstención mútua de propaganda política en el territorio de la otra parte.

M.E.C.D. 2016

Las afecciones de la sangre ceden más a su tratamiento si con toda regularidad se mantiene limpio el sistema digestivo con este laxante suave, seguro y refrescante.
"SAL DE FRUTA" ENO
Marca de ENO'S "FRUIT SALT" Fábrica

HABANA, MATANZAS, SANTA CLARA Y PLACETAS UNIDAS POR CARRETERA

Se cree que para primeros del año entrante terminarán los 336 kilómetros de la Carretera Central en esas zonas

LA CONSTRUCCION DEL ACUEDUCTO DE SAN LUIS

Se está redactando el proyecto y presupuesto para la subasta de las obras de terminación del Acueducto de San Luis, en la provincia de Oriente.

A LA APROBACION SUPERIOR

El Tribunal de Subastas ha elevado al Secretario del Ramo para su aprobacion definitiva, todos los antecedentes de la subasta celebrada recientemente para el suministro de efectos sanitarios y materiales de fabricación a la Oficina Central y dependencias de las Jefaturas de los Distritos provinciales durante el ejercicio fiscal en curso.

TERMINACION DE OBRAS

Se ha dado cuenta al Dr. Céspedes de la terminación de las obras de adaptación en el antiguo edificio Barraqué para instalación en el mismo varias Dependencias del Estado. En las tres primeras plantas se instalarán las oficinas de la Lotería Nacional. En las tres siguientes los Archivos del Ejército Nacional y Libertador; Comisión del Retiro, Auxiliar del Fiscal, Biblioteca, Archivos, etc., y en la última planta las oficinas del Servicio Nacional de Riego, y las de la Junta Nacional de los Juegos Centro-Americanos.

Por el material de Obras Públicas se ha comenzado a verificar el traslado de las oficinas de Lotería, y probablemente el sorteo próximo ya se efectuará en el nuevo local.

LA CARRETERA CENTRAL EN SANTA CLARA

Los ingenieros de la Cuarta División de la Carretera Central, han rendido un Informe detallando las obras realizadas en la Carretera Central en la Provincia de Santa Clara. Hacen constar que se halla terminada la placa de hormigón en unos ochenta kilómetros de extensión.

Están terminadas 280 obras de fábrica de las 320 que abarca el proyecto en dicha provincia, y muy adelantados los pasos superiores sobre líneas de ferrocarriles, especialmente los de Santo Domingo, Esperanza, Placetas, Guayos y Jatibonico; los pasos inferiores, en Jicotea, Sancti Spiritus, y el del ingenio Zaza.

Dado el avance de las obras, se espera que para los primeros meses del entrante año, se tendrá en comunicación la ciudad de Placetas, con el pueblo de Cascajal, en una extensión de 112 kilómetros, o sea desde la parte Central de la Provincia de Santa Clara, hasta el límite con la de Matanzas. Y como en esta también se activan las obras, para dicha fecha quedarán unidas las ciudades de la Habana, Matanzas, Santa Clara y Placetas por 336 kilómetros de carretera.

LICENCIAS DE FABRICACION

Han sido autorizadas las licencias de fabricación solicitadas por Carlota Bachiller Vda. de Morales en Luz Caballero, entre Milagros y Libertad; Herminio Alonso González, San Isidro 39; Antonio Díaz, Aguirre 72; Pedro Tellaigorry calle Luis Estévez, Reparto Vivanco, por no afectar el Plan General de Ensanche de la ciudad de la Habana.

CONSTRUCCION DE UN PUENTE

Han sido cursadas las órdenes para que se abra el tránsito público el puente construído sobre el río «Primero» entre Santa Clara y Placetas de la Carretera Central. Dicho puente ha sido construído de hormigón armado, el cual tiene varias luces con un total de 40 metros.

MUERE UN HOMBRE ATACADO DE RABIA

Es un español que hace un mes fué mordido por un perro

Ayer por la mañana falleció de hidrofobia en la casa de salud La Covadonga, el español Juan González López, de 59 años de edad, sereno y vecino de La Ciénaga.

Poco antes de morir González López, fué visitado por la Comisión de Enfermedades Infecciosas de la Secretaría de Sanidad y Beneficencia integrada por los doctores López del Valle, Hugo Roberts, Alberto Recio, Pérez Chaumont, Agostini y Mario G. Lebredo, quien confirmó en todas sus partes el diagnóstico de los doctores Valdés Anciano y Recio.

Según investigaciones practicadas y declaraciones del propio González López, se ha sabido que hará cuestión de un mes, encontrándose prestando servicios como sereno en la fábrica de tohallas que existe en la Ciénaga, un individuo arrojó al patio un saco comprobando que en su interior había un perro y que al meter la mano dentro del saco para sacar al can, éste lo mordió, dándose a la fuga, y no dándole importancia al caso. Hace unos veintitantos días, comenzó González López a padecer del sistema nervioso, ingresando en el pabellón "Celorio", donde falleció.

CASOS Y COSAS

OPORTUNIDAD

¡Caracoles, caracoles!
¿Qué es lo que pasa en la Habana,
que vemos por dondequiera
unos letreros que llaman
la atención del transeunte
de manera exagerada?

"Liquidación asombrosa";
"Descomunales rebajas";
"El mes de los ocho reales";
"La quincena de las gangas";
"El día de los sombreros";
"El día de los paraguas"...

Todas las tiendas, con estas
o parecidas palabras
en llamativos carteles,
de atraer al pueblo tratan,
poniendo de manifiesto
la escasez y la abundancia
pues la mercancía abunda
cuando escasea la plata.

No sólo en tiendas de ropa
se ven anuncios de gangas;
otros establecimientos
también ofrecen rebajas:
ópticas, peleterías,
almacenes de quincalla,
salones de limpiabotas,
carpinterías, farmacias,
y en fin, asómbrense ustedes:
hasta en una funeraria
hay un letrero que dice:
"Muérase en esta semana,
que le haremos el entierro
con un veinte de rebaja."

Sergio ACEBAL.

—La novela de un hombre insignificante se halla de venta en todas las librerías, en la Casa Harris y en El Encanto. Al por mayor en La Moderna Poesía.

EL CONFLICTO DE CHINA CON RUSIA

China apelará ante la Liga de las Naciones, dijo el Dr. Woo

GINEBRA, agosto 21. (AP.) — El doctor Wood, nuevo jefe de la delegación permanente de China en la Liga de las Naciones, dijo hoy que no tiene seguridad de que su país plantee ante la próxima Asamblea de la Liga, en septiembre, la situación creada en la Manchuria por el conflicto ruso-chino. La apelación china a la sociedad de las naciones depende del curso de los acontecimientos.

El doctor Wood ha confirmado que el Gobierno de Nankin va a liquidar todas las deudas de China con la Liga. La delegación china en la próxima Asamblea será presidida por los ministros en Wáshington y en París, con la asesoría del general Chang Hso-Ping.

Se especula mucho ya sobre los candidatos a la presidencia de la Asamblea. Unos defienden la candidatura de Paul Hymans, de Bélgica, y otros la de Nicolás Politis, ministro de Grecia en París, orador elocuente e internacionalista de relieve. Algunos también han mencionado al doctor Gustavo Guerrero, ministro del Salvador en Francia.

ESPOSA ABANDONADA

Celia Brito Nazco, vecina de 27 de Noviembre número 9, denunció a la policía que había sido abandonada por su esposo Francisco Fontado Rodríguez, que reside en Vapor número 34, careciendo de motivo para ello.

ACUSADO DE HURTO

José Torres Mazo (a) "Santiago de Cuba", fué arrestado por acusarlo el chofer Eustaquio Hernández, de haberle hurtado un saco de vestir y una llave inglesa.

SE GESTIONA LA CONDONACION DE CASTIGOS TRIBUTARIOS AL COMERCIO

Una comisión numerosa de las entidades mercantiles de Oriente se encuentra en la Habana sobre este asunto

Las Corporaciones económicas de la provincia de Oriente están realizando con la valiosa cooperación de la Federación Nacional de Detallistas, una activa y entusiasta acción para alcanzar que el Honorable señor Presidente de la República condone las penalidades y los recargos impuestos por infracciones de la Ley que creó el impuesto sobre la Venta y Entrada Bruta.

Para dar cumplimiento a esa resolución, adoptada en una magna Asamblea celebrada por las Entidades mercantiles de la provincia, oriental, se encuentra en la Habana una distinguida y numerosa comisión la que, con la ayuda del máximo organismo minorista, viene desenvolviendo los trabajos pertinentes para alcanzar la condonación que se interesa del Primer Magistrado de la Nación. En esa comisión están representadas la Cámara de Comercio de Songo, la Maya; Cámara de Comercio de Santiago de Cuba, Centro de Detallistas e Industriales de Palma Soriano; Cámara de Comercio de Bayamo, Cámara de Comercio de San Luis, Oriente Cámara de Comercio de Victoria de las Tunas, Cámara de Comercio de Antilla, Unión de Detallistas e Industriales de Santiago de Cuba y Cámara de Comercio de Holguín. Estos comisionados se encuentran auxiliados por los señores Lucio Fuentes, Narciso Pardo y Antonio Pérez Manrique, miembros de la Junta Ejecutiva de la Federación Nacional de Detallistas así como también por el prestigioso industrial y popular Concejal de la Cámara Municipal, señor Ramón Crusellas, que es también miembro de la Junta directora del máximo organismo minorista, representando a los detallistas de Morón.

Posiblemente mañana visitarán al Honorable señor Presidente los integrantes de esa comisión los cuales harán entrega de una razonada exposición al General Gerardo Machado, explicándole en ese documento que la mayoría de las infracciones han sido motivadas por desconocimientos y por divergencia en la forma de aplicar y cumplir algunos de los preceptos que componen la Ley y el Reglamento que rigen el impuesto sobre la Venta y Entrada bruta.

La situación de los comerciantes industriales afectados por las penalidades impuestas hace imposible el abono de las reclamaciones, que montan a crecidas cantidades, dado que se exige el duplo de la cantidad dejada de tributar y a ello se agrega el veintinco por ciento en calidad de recargo.

Los comisionados han tenido la gentileza de visitarnos para saludarnos y agradecer la campaña y el interés que siempre se toma el DIARIO DE LA MARINA por todo lo que interese a las clases industriales y comerciales.

Agradecemos esa distinción de los representantes de las Colectividades económicas de Oriente y le reiteramos la seguridad de nuestro apoyo y el deseo de que sus justas peticiones, basadas en hechos indiscutibles y en fundamentos que sin duda se tendrá nen cuenta alcancen el éxito que se merecen las intenciones que se merecen las intenciones que inspiran la gestiones que vienen realizándose.

JUNTA DIRECTIVA DEL CENTRO DE CAFES DE LA HABANA

Para las dos de la tarde de mañana ha sido señalada la Junta Directiva que con carácter reglamentario celebra todos los meses el Centro de Cafés de la Habana.

La reunión tiene singular importancia, no obstante su caracter administrativo, porque en ella se tratará sobre las disposiciones sanitarias que últimamente han sido puestas en vigor, adoptándose las resoluciones pertinentes y haciendo todos los esfuerzos dables para cooperar con la sanidad en el propósito de que los establecimientos se mantengan limpio y con especial significación, lo que a los servicios sanitarios de carácter público se refiere.

SUICIDAS

Nada adelantaréis con rociaros de alcohol y pretender morir abrasados sigún familiar inmediatamente os cubre las quemaduras con el maravilloso cicatrizante "ARNAO". Os salvará y evitará los horribles dolores. INFALIBLE Quemaduras, Heridas y Ulceras por rebeldes y antiguas que sean. Pídalo Sarrá. Johnson, Americana y Boticas. Rápida cicatrización.

MATANCERAS

POR MANOLO JARQUIN

LAS JUSTAS DEL DOMINGO

Unicas de la temporada.
Y por únicas, y como primeras y quizás también como últimas, han despertado entusiasmo único también.
Se llevan a efecto las prácticas mañana y tarde con puntualidad y orden dignos de loa.
Los cuatro crew femeninos que han de disputarse la copa donada por la presidenta del Tennis y la de las Antiguas Alumnas de La Milagrosa, que es también trofeo muy hermoso, se equiparan en acometividad, en fuerza, en ímpetu.
El triunfo, pues, ha de ser reñido, porque reman todas por igual, y se balancean en aptitudes.
Dije en días pasados, con la sinceridad que me caracteriza, que estaban mis simpatías por las Antiguas Alumnas de La Milagrosa y lo repito hoy nuevamente.
Simpatías que son, bien lo saben todos, dentro de la imparcial corrección a que someto todos mis actos.
Tengo noticias, y no lo ocultaré tampoco, de la potencialidad de ese crew del Atlético, integrado por las más gentiles versalleras.
Y el Casino y el Tennis cuentan con elemento tan sobradamete conocido por sus condiciones, que las regatas han de revestir interés grandísimo.
Después de las justas se bailará en el Tennis.
Que ofrece un ponche a todos cuantos concurran al Club.
Tengo encargo de la señora de Beato, de la gentil presidenta de la sociedad, de hacer saber a los miembros todos de las tres sociedades que con el Tennis han de contender en esta justa, que tendrán franca la entrada allí.
Están invitados todos para la fiesta.

LA SRA. DE FUNDORA

Una baja más.
Falleció en la mañana del lunes, la virtuosa dama que era esposa del popular político matancero señor Fidel Fundora.
Cayó rendida a los rigores del implacable mal que la tenía postrada en el lecho desde hace tiempo.
Fué inútil todo cuanto se hizo para salvarla. Su fin estaba decretado.
Como dije en uno de los días en que me referí a la dolencia que padecía la señora Fundora, fué ésta, una de las mártires de nuestra Independencia.
Sufrió prisión, inclusive.
Y para arrancar tanto a ella como a su esposo, los secretos del alto mando matancero, se les sometió a toda clase de crueldades.
Nada lograron ni las amenazas ni los sufrimientos.
Y nada sufrió la causa libertadora como provinente de esos prisioneros.
De la prisión a que fué llevada salió sólo días antes de dar a luz a su hija Rosalía, la hoy esposa de mi amigo tan estimado, Pedro González.
Mujer de valor bien probado la fenecida, muy buena, muy caritativa, muy noble, consagró su existencia a hacer el bien.
Su casa fué el refugio de los que sufrían y no hubo privaciones que no se impusiera por socorrer al desvalido.
Como premio a sus virtudes, presenció Matanzas en la tarde de ayer, el acto solemne, elocuentísimo, del sepelio de la desaparecida matrona.
Todos los elementos sociales matanceros se hallaban allí presentes.
Desde la más alta autoridad, hasta el más modesto ciudadano.
Las ofrendas florales que perfumaron su capilla ardiente son tantas, tan numerosas, que dejo para mañana la publicación de la lista que obra en mi poder.
Lleven estas líneas a Fidel Fundora, a sus hijos todos, a sus nietos y demás familiares, mi pésame sentidísimo.

MARIA ELENA ALFONSO

Colmada de agasajos.
Pasó así sus días la lindísima hija del capitán del Ejército, de este apellido, que se encuentra destacado en Matanzas.
Recibió a sus amigas en horas de la noche la encantadora jeune fille. Lo que se tradujo en fiesta, y en fiesta brillantísima.
Una relación de las amiguitas de María Elena que acudieron a esa soirée, daré a continuación.
Hela aquí:
Consuelo e Hilda Díaz Pardo, Judith Fortillo, Matilde Tormo, Romelia Estrada, Alesia Meléndez, Bebyta, Lily y Elsy Gaudie, Nenita Uriarte, Lilian Rojo, Babyta y Estela Zapico, Victoria Moro, Esther Pura García, Nena y Violeta Aguila, Esther Delgado, Nena de la Tejera, Fredesvinda Saavedra, Blanca Reyes Marrero, Venus Iraeta Martínez, Zahidée Gómez, Belén Baeza, Eduvirges Pujols, Berta Irizarri, Carlota y Carmita Iturralde, Tola Carrerá, Lucila Madruga, Julia Vancaneghen, Currita Rando, Olga Alfonso, y Avelina Martínez.
Con la esplendidez característica en los señores de Alfonso, se obsequió a todos con pastas, licores y sorbetes.
Linda, más linda que nunca, la blonda María Elena, a todos hizo los honores de la casa, desviviéndose en finezas y cumplidos para sus visitantes.
El cronista reitera a la gentilísima pouppée sus felicitaciones y sus saludos.

EN EL LICEO

La velada del domingo.
Fiesta cultural que como tributo a la memoria de Juan Clemente Zenea, celebra todos los años el comité que preside el doctor Salazar.
Vienen a Matanzas con él, gran número de los componentes de dicho comité, habiéndose escogido nuestro Liceo, para la solemnidad del presente año.
Números de canto, de piano, de recitaciones, figuran en ese programa, del que me hablaba con entusiasmo el más grande, el pasado sábado, el presidente de la Institución, doctor Armando J. Estorino.
Honor grande para nuestro Club ha sido la designación que de él hiciera para la fiesta del presente año el Comité Pro Zenea.
Así lo reconocen todos.
En varias máquinas se trasladarán a Matanzas los invitados.
A los que se hará un cálido recibimiento.
Como todos los años, en horas de la mañana se llevará a efecto en la Habana, la peregrinación al Foso de los Laureles.
Donde también se celebrara una interesante ceremonia.

PARA EL CINCO DE SEPTIEMBRE

Las bodas Miranda-Artola.
Han sido fijadas definitivamente para esa fecha, los esponsales de la señorita Consuelo Miranda y el joven Antonio Artola.
No hubieran podido celebrarse antes.
Porque es precisamente en esa fecha que se termina el expediente matrimonial en el Juzgado del Sur.
Otra boda hay fijada también para breve fecha.
El veinte del corriente.
Me refiero a las del doctor Mario Fernández y Marilita Gali-Menendez.
Temas muy interesantes para la crónica.

LA SRA. VDA. DE BAQUEDANO

Luisa Audevelle.
Se encuentra entre nosotros desde el pasado sábado la respetable dama a la que acompaña su hija María Luisa, la viudita del comandante Pérez, que tanto llamara la atención en la última fiesta del Tennis.
En la residencia de sus hijos los esposos Baquedano-Carnot se hospedan esas distinguidas viajeras para las que va aquí mi saludo mas afectuoso.
Una semana permanecerá en Matanzas la señora viuda de Baquedano y su hija la viudita del comandante Pérez.

EL DR. BEATO

Con altas fiebres.
Se halla en cama, desde ayer, víctima de repentina dolencia, el presidente del Rotary Club.
Amaneció hoy mejor.
Y conforme a nuestros deseos, esperamos verlo ya mañana de alta, atendiendo a su numerosa clientela.

LA CONFERENCIA DE AYER

En el Instituto.
La pronunció el doctor Francisco Consentini, que, invitado por la Institución Hispano Cubana de Cultura vino a Matanzas expresamente para deleitar a los numerosos asociados de dicha Institución.
Versó esa conferencia sobre "La nueva declaración sobre los derechos y los deberes de la mujer".
Interesantísimo el tema.
Que abordó el doctor Cosentini con la maestría que le caracteriza, documentando su conferencia maravillosamente.
El Aula Magna del Instituto, pequeña para cobijar la gran concurrencia que acudió al acto, presentaba el aspecto más hermoso, más bello, más sugestivo.
Estaba allí la mujer matancera en su más alta representación.
El doctor Diego Vicente Tejera, presidente de la Hispano Cubana en esta ciudad, tuvo para el conferenciante las mayores atenciones.

CARLOS CUNI LARRAURI

Un duelo más.
Otro hogar que es visitado por la Intrusa, al que arranca su jefe y su tronco.
Falleció en la tarde del martes el señor Cuní.
Precisamente al cumplirse el mes de la muerte de su hermana Ana, la viuda de García.
Doble duelo el de esos amigos.
Cuya herida sangrante aún, se renueva con este golpe que por segunda vez en el espacio de treinta días les asesta el destino.
Gran familia matancera la de Cuní y Larrauri, de viejo abolengo, de altos prestigios, de posición acaudalada, con pena, con dolor inmenso escribo esta nota.
Dé el cielo resignación a los que quedan llorando a Carlos Cuní.
Y lleven a ellos estas líneas, la expresión muy sincera de mi condolencia.
La compenetración que tengo en su infortunio.

OPERADA

En la Habana.
Como anticipé la pasada semana, cuando embarcó rumbo a la capital, la distinguida dama Lola Lamadrid Vda. de Tapia, fué sometida a una delicada intervención quirúrgica.
Su estado es satisfactorio.
Y así lo hacen constar ayer algunos compañeros de la localidad.
Hasta que no termine su convalecencia en la Habana no regresará a esta ciudad la señora viuda de Tapia.

LA ULTIMA NOTA

Para una bienvenida.
A Teresita Fernández de Castro y Antonio Botet, que se encuentran desde el sábado en su quinta de la Playa.
Pasarán aquí lo que resta del verano.

EL LYCEUM Y EL FESTIVAL DE LA ASOC. DE LA PRENSA

La Comisión Organizadora del Kiosco del Lyceum en el Festival de la Caridad de la Asociación de la Prensa, convoca a sus asociadas para un cambio de impresiones con respecto a la participación del Lyceum en dicho Festival, en su casa social de Calzada 81, hoy jueves, a las cinco de la tarde.

Encarece a todas la asistencia, y se desea especificar que no se han hecho citaciones por otro medio.

OPOSICION DE O. P. A UNA LICENCIA

La Secretaría de Obras Públicas ha informado al Alcalde que no puede concederse la licencia de fabricación solicitada por José Matanzo, para la calle 24 entre 23 y 25, del Reparto "Rebollo" toda vez que éste no se encuentra legalizado.

DE SOISSET
VITI

GOMAR & CIA., 20, Rue des Fossés St. Jacques, PARIS.
F-14

Droguería PADRON
DE TURNO, HOY JUEVES
Farmacéuticos al frente de la casa: doctores Carrera Du-Breuil, Padrón. Personal auxiliar antiguo y eficiente.
TELEFONOS U-5402, U-6756, U-5158
BELASCOAIN Y NEPTUNO. PRECIOS DE DROGUERIA

ELIXIR ESTOMACAL
SAIZ DE CARLOS
(Stomalix)
Cura las enfermedades del estómago e Intestinos aunque sean de muchos años de antigüedad y hayan fracasado otros tratamientos.
Indicadísimo en los casos de
DOLOR DE ESTÓMAGO ACEDÍAS AGUAS DE BOCA
VÓMITOS DISPEPSIA
CATARROS INTESTINALES EN NIÑOS Y ADULTOS
VENTA PRINCIPALES FARMACIAS DEL MUNDO
L. RAFECAS Y C.a.-Unicos importadores y depositarios para Cuba.- Teniente Rey, 29.-HABANA.

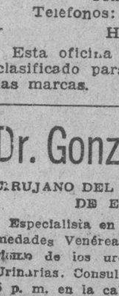
¿Va su hija a la escuela con regularidad?
Muchas muchachas faltan a la escuela algunos días de cada mes por enfermedad, lo cual en la mayoría de los casos, es innecesario porque tanto las jóvenes como las mujeres de edad, pueden fortalecerse con el Compuesto Vegetal de Lydia E. Pinkham.
Los muchachas que sufren de agotamiento, insomnio, nerviosidad y falta de apetito, recobrarán nueva fuerza y vigor con el
Compuesto Vegetal de Lydia E. Pinkham
Su hija merece lo mejor en la vida.
Se vende en todas las Farmacias
Exija este empaque.

MARCAS Y PATENTES
LORENZO S. RUIZ
—En práctica desde 1912—
Edificio Casteleiro, Departamento 401. Oficios 18, Cable y Telégrafo "TRADEMARK"
Teléfonos: I-5960 y A-9746.
HABANA.
Esta oficina cuenta con archivo clasificado para la investigación de las marcas.

Dr. Gonzalo Pedroso
CIRUJANO DEL HOSPITAL MUNICIPAL DE EMERGENCIA
Especialista en Vías Urinarias y Enfermedades Venéreas. Cistoscopia y cateterismo de los uréteres. Cirugía de Vías Urinarias. Consultas de 10 a 12 y de 1 a 5 p. m. en la calle Avenida de la República 254. E-1436 tndf. Junio 11

Dr. F. M. Souza
Garganta, Nariz, Oídos. Hospitales de New York, Viena, Budapest, Habana. San Lázaro 226, de 2 a 4.

DR. PULGARON
Manzana de Gómez 465
Teléfono A-1862.
PRIMERA Y SEGUNDA ENSEÑANZA. ENSEÑANZA SUPERIOR Y LATIN.
Visitas y Avisos: de 6 a 7.

LA MAYOR
32 EDIFICIOS
600 EMPLEADOS
SARRÁ
DROGUERIA
ABIERTA TODOS LOS DIAS
TODA LA NOCHE LOS MARTES

FARMACIAS DE TURNO

JUEVES

Dirección	Teléfono
HABANA	
Ave. de Bélgica 8	M-4425
Ave. de Menocal 6	M-4660
Presidente Zayas 32	M-5109
Ave. de la República 337	U-4190
Mayor Gorgas y Oquendo	U-6773
Colón 40	M-4525
P. Varela y Zenea	U-5503
Salud 173	U-6895
América Arias y Crespo	M-5533
Ave. de Menocal y Príncipe	U-6873
Romay 55	M-4470
Marta Abreu 44	M-4740
Cuba 128	M-9554
Ave. Bélgica y R. del Brasil	M-4414
Avenida de Italia 41	M-5706
M. Morua Delgado 43	M-5074
General Carrillo 62	M-4843
San Nicolás 229	M-5222
Gral. Carrillo y F. Andrade	U-6569
Máximo Gómez 181	M-5030
Máximo Gómez 347	M-4490
Someruelos 26	M-5003
Desagüe 69	U-6767
Avesterán y Desagüe	U-5966
Víctor Muñoz 92	M-4504
VEDADO	
Calle 17 entre E. y F.	F-6110
Calle 23 y J.	F-6100
Ave. Wilson 131 entre 16 y 18	F-6160
Calzada entre Paseo y 2	F-6174
Calle 23 núm. 458,	F-6132
Calle 17 esquina a 26.	F-6211
VIBORA	
10 de Octubre y Josefina	I-7240
10 de Octubre 557½	I-7680
Concepción y Porvenir	I-7306
Pocito y Reyes	X-2361
Santa Catalina y Cortina	I-7766
JESUS DEL MONTE Y SANTOS SUAREZ	
Zapote 24	I-1222
Quiroga y Delicias	I-7773
10 de Octubre 280	I-7375
10 de Octubre 294	X-2033
LUYANO	
Calzada de Concha 4	X-2223
Calzada de Luyanó 101	I-7271
Calzada de Luyanó 211	X-2216
CERRO	
Calzada del Cerro 653	I-7303

NOTA: Este grupo deberá prestar el servicio público todo el día y la noche de los Domingos siguientes:
Febrero 3; Marzo 17; Abril 28; Junio 9; Julio 21; Septiembre 1°; Octubre 13; y Noviembre 24.

EXCEMICIDA
MADAME SENTOURE
Maravillosa pomada francesa infalible para eczemas, herpes, psoriasis, ácido úrico, etc. Poderoso específico para llagas, úlceras crónicas. ¡Curas asombrosas! Venta: Sr. Johnson, Tacheuel. Depósito: Máximo Gómez 412, Dr. Morist.

Puede hacer usted esto a sus paredes?
HOCKADAY
es la pintura realmente lavable que en concursos muy reñidos de eliminación ha pedido mantenerse en la cumbre de la superioridad incomparable.
HOCKADAY es para aplicarse sobre superficies de yeso, madera, cemento, hierro, ladrillo, cartón-madera, etc. Cualquiera de estas clase de superficies acabadas con este material, son realmente LAVABLES aunque estén salpicadas con tintura de yodo, tinta china, grasa negra, tinta morada, anilinas, etc. Una esponja, jabón abrasivo y agua es lo que se necesita para este fin.
No es necesario preparar las paredes con ningún líquido antes de aplicar HOCKADAY. HOCKADAY viene ya listo para aplicarse; no debiendo mezclarse con ningún líquido o material.
Fácil de aplicarse, extendiéndose por sí misma. Sobre superficies viejas o nuevas, DOS manos de HOCKADAY es lo suficiente. Cubre una superficie de 600 pies cuadrados por galón. El agua no perjudica a las superficies acabadas con HACKADAY.
Fabricantes exclusivos: HOCKADAY Inc. Chicago, U. S. A.
DISTRIBUIDORES GENERALES PARA CUBA: ASPURU Y Cía., MERCADERES 21 y 24 – HABANA
DE VENTA EN:
FERRETERIA MONSERRATE O'REILLY Y MONSERRATE L. COTARELO CERRO 480. } HABANA.
LEANDRO Y BALBINO RUIZ, CARDENAS
URQUIZA, BEA Y CIA., MATANZAS.
SOLICITAMOS DISTRIBUIDORES EN LA ISLA

Agua de Carabaña
EL PURGANTE UNIVERSAL
Para tener el cutis bello use el famoso JABON DE CARABANA

M.E.C.D. 2016

Colegio Ambulante

Para aprender Ingles y viajar al rededor del mundo en pocos meses abordo del nuevo vapor-crucero 'Letitia' de 22.000 toneladas (disp.)

Variedad de cursos para estudiantes de todas edades, bajo la dirección de una Facultad de profesores de reconocida competencia en colegios de los Estados Unidos.

Los estudiantes embarcarán en Nueva York en varios grupos durante el mes de Octubre próximo para visitar las principales capitales de Europa, con escala en poblaciones inmediatas a colegios europeos.

El 12 de Enero de 1930 el colegio partirá de Nápoles abordo del "LETITIA," con rumbo Este al rededor del mundo, visitando los países más interesantes del Oriente. El "LETITIA" al final del viaje hará escala en Panamá y Colón el 10 de Abril; en la Habana el 14 de Abril; terminando en Nueva York el 17 de Abril de 1930.

La enseñanza y disciplina estarán a cargo de UNIVERSITY TRAVEL ASSOCIATION y la dirección financiera y transporte a cargo de EN ROUTE SERVICE, Inc.

Los padres de estudiantes y otras personas que no deseen tomar cursos pueden también obtener pasaje para el todo o parte del viaje.

Precio mínimo $1450 por persona, variando de acuerdo con la clase del acomodo. Enseñanza, transporte, hoteles, comidas, excursiones, etc., incluidos.

Para más informes dirijirse a:

EN ROUTE SERVICE, Inc.
THE HOTEL PLAZA,
NEW YORK CITY, U. S. A.
Dirección cablegráfica: PLAZTRAVEL—NEW YORK
E. PIZA, Presidente P. C. INGRAM, Vice Presidente

Jaquecas, Indigestión.

Pastillas Digestivas EBREY

Los médicos de todos los países prescriben este insuperable digestivo-laxante, por ser lo más seguro e inofensivo para indigestiones, biliosidad, llenuras, agruras, eructos, náuseas, jaquecas, en ayunas, contribuirá a que se sienta usted dispuesto para la lucha, despejado, fuerte, con bríos, libre de incomodidades. No acepte sustitutos. Las Pastillas Digestivas Ebrey se venden en todas las boticas, o diríjase a Ebrey Chemical Works, 37 Pearl St., New York.

LA REGENTE

NEPTUNO Y AMISTAD

Señoras, señoritas y caballeros. Nuestra colección de alhajas no tiene rival en belleza, valor, elegancia y novedad. Aquí encontrarán lo que deseen con los precios rebajados. Damos dinero sobre prendas, a módico interés.

CAPIN GARCIA Y CIA.

FLY-TOX

MATA

los Mosquitos

Fácil de Usar

DEL PERSONAL DE LA HACIENDA

Renuncias aceptadas y ascensos y nombramiento de empleados

El Secretario de Hacienda ha firmado el siguiente movimiento de personal:

Ascender al señor Francisco Arenas García a oficial trecero Sección de Inspección.

Ascender a la señorita Dalia Ruiz Espinosa a oficial primero de la Jefatura de Despacho.

Nombrar a Rafael Díaz, auxiliar clase A Negociado de Inspección.

Aceptando la renuncia de Leopoldo Díaz, inspector clase D y trasladar a ese puesto a José Emilio González.

Nombrando a Francisco Cárdenas vigilante clase D.

AUTORIZACION

Se autoriza al señor José María Domínguez Reyes para publicar un folleto con tablas sobre impuesto de 2 por 100 a hipotecas, réditos y censos.

PETICION DESESTIMADA

Se deniega la petición hecha por Pedro Oquendo Alvarado de sus haberes como miembro del ejército libertador, por haber cedido lo que ahora reclama.

TOMA DE POSESION DEL DR. RUIZ MESA

Hasta fines de la actual semana no se hará nuevamente cargo de la Subsecretaría de Hacienda el doctor Mario Ruiz Mesa.

TRASLADO

Ha sido trasladada la señora Rita María Ruedo, de la Zona Fiscal de Matanzas, para el Tribunal de Subastas de la Secretaría de Hacienda.

RENUNCIA

Ha sido aceptada la renuncia presentada por Sergio Pagliery de oficial clase primera negociado de Hipotecas y Censos del Fondo Especial de Obras Públicas Se nombra en su lugar a la señorita María Rodríguez Estévez.

¡DEME UN CALZONCILLO!
¿No le suena mal al oído?
Deme un **VITI**
¿No está mejor?
EN TIENDAS Y BAZARES
Deme un **VITI**
y le mostrarán la ROPA INTERIOR de más ALTA CALIDAD

THE
FIRST NATIONAL
BANK *of* BOSTON
Fundado en 1784
Capital y Reserva $50,000,000
100 MILLONES DE PESOS MAS
en depósitos, en los últimos cinco años y
26 MIL NUEVOS CLIENTES
en el mismo tiempo, prueban la eficiencia de nuestros servicios, la calidad de nuestra organización y la confianza en nuestra institución.
Oficina de la Habana
Aguiar esquina a Lamparilla
Sucursales:
Avenida de Italia 140 Máximo Gómez 267
Santiago de Cuba Cienfuegos Sancti Spiritus

MADRE, DÉLE AL NIÑO SOLA CON EL PECHO **LECHE KEL** Y AUMENTARA SU DESARROLLO Y NUTRICION

PERFECTA CONSERVACION DE LOS AGUACATES DURANTE QUINCE DIAS

Al desembalarlos, después de su viaje de ida y vuelta a los Estados Unidos se vió que estaban aún "pintones"

VARIAS NOTICIAS DE LA SECRETARIA DE ESTADO

En los primeros barcos que salgan para España y Francia se enviarán cajas de aguacates a los Cónsules en esos países

El señor Armando López, Cónsul de Cuba adscripto al Consulado de Nueva York, y comisionado de la Secretaría de Agricultura en esa metrópoli americana, se encontraba ayer pleno de satisfacción, mostrando a todos los funcionarios de la Cancillería, los aguacates que embarcara rumbo a los Estados Unidos, a modo de experimento de duración, y con el fin de efectuar embarques a otras latitudes y a playas más lejanas.

El señor López, de acuerdo con el cosechero cubano, señor M. J. Ceballos, que tiene su campo de experimentación en gran escala en el pueblo de Guanajay, decidieron hace quince días empacar dos cajas refletas de aguacates con rumbo a los Estados Unidos, en uno de los barcos de la Ward Line, que gratuitamente les fué ofrecido con ese fin experimental. Dichos productos de nuestro suelo fueron puestos en refrigeración en las neveras del buque y partieron con este hacia Nueva York, sin ser desembarcados al llegar a esa ciudad, con el objeto que por la misma vía fueran devueltos de nuevo a la Habana en el barco que los condujo.

El fin que perseguía tanto el señor López como el señor Ceballos, era conocer la posibilidad de establecer una ruta fija con los mercados europeos con el objeto de emprender el envío de la fruta pulposa, tan apreciada por los sibaristas del viejo continente, quienes a veces pagan por aguacates de mala calidad la exhorbitante suma de un peso por cada uno.

PALABRAS DEL CONSUL LOPEZ

Nos dijo el señor López al respecto:

Los frutos fueron tumbados de la mata el día ocho por la mañana, embarcados en el Orizaba el día diez, retornando a la Habana el día 20. Un grupo de aguacates fueron recubiertos por parafina, otros con barniz copal y los más de modo natural y sin ser recubiertos con materias químicas o naturales de ninguna especie; los primeros llegaron en perfecto estado de sabor y de madurez, pero con la cáscara manchada; los segundos, en estado de petrificación, y solo los terceros, es decir, los que no fueron recubiertos con materia alguna, llegaron en un estado (después de quince días de viaje) que los capacita para durar aún, sin que se pudran, cuatro o cinco días más. Este experimento, nos aseguró también el señor Ceballos, nos anima a emprender cuanto antes la adquisición de los mercados de España, Francia e Inglaterra, lugares donde se aprecia la fruta cubana; y dentro de muy breve, tan pronto estemos autorizados por la Secretaría de Estado y por la de Agricultura, de acuerdo con varios cónsules en España, enviaremos más de doscientas cajas de aguacates a ese mercado a título de prueba, para seguir más tarde enviando el producto en mayores cantidades.

SE ENVIARAN DOS CAJAS A ESPAÑA

En el próximo barco que zarpe rumbo a puertos de España, el señor López, enviará a su destino dos cajas con aguacates recién "hechos" Dichas cajas enviadas con el mismo procedimiento irán con destino al Embajador de Cuba en España, doctor García Kohly, y otras al Cónsul cubano en Barcelona señor Petriccione, quienes tendrán la misión de comunicar inmediatamente a la Secretaría del Exterior las condiciones en que llegaron. Se espera que en razón de que el viaje a España es de doce días, los frutos llegarán en buen estado.

Estos que se han escogido para el experimento serán recolectados en la finca del señor Fausto Menocal.

El señor Ceballos, experto agricultor, enviará los productos de su finca, también a título de experimento, al Cónsul de Cuba en París, señor Vázquez Bello.

DECLARACIONES QUE HARA EL CONSUL DE BOSTON

El Cónsul de Cuba en Boston, envió al señor Subsecretario de Estado, doctor Miguel Angel Campa, un extraño telegrama, en el que dice, que él, el Cónsul, contestará a unas declaraciones que hiciera en el Instituto de Williamstwon, sobre Cuba, el profesor Priestley, declaraciones acerca de las cuales no tiene noticias la Secretaría de Estado, ya que el mismo funcionario en Boston no las explica, ni dice en su parte telegráfico de qué se trata.

LOS PRODUCTOS DE EXPORTACION DEL URUGUAY

"El Ministro de Hacienda del Uruguay, de acuerdo con gestiones realizadas por la Comisión de Aforos de Productos de Exportación, ha propuesto al Consejo Nacional de Administración, y éste lo ha aceptado, los aforos para liquidar los derechos de exportación, durante el período comprendido entre el 1 de Julio y el 31 de Diciembre del año en curso, correspondientes a diversos productos".

FRUTOS CUBANOS EN NUEVA YORK

El precio obtenido por las piñas no es satisfactorio

El Comisionado Especial en New York, dice lo siguiente a la Secretaría de Agricultura, Sección de Fomento y Expansión Comercial en su cablegrama de día 20 del actual.

Piñas subastadas hoy clase 18 de dos setenta y cinco a dos ochenta: clase 24 de dos cincuenta a tres pesos, clase 30 de dos treinta y cinco a dos ochenta y siete; clase 36 de dos doce a dos cuarenta.

El precio obtenido por nuestras piñas subastadas en el mercado de Nueva York el día 20 del corriente mes, no es del todo satisfactorio, ignorándose si ello obedece a deficiencias de la fruta De todos modos nuestros cosecheros y exportadores deben estar alerta y tratar de conocer la causa porque esta época del año, en que nuestra exportación de piñas es muy reducida, no se obtiene mejor precio y proceder en consecuencia, haciendo una buena distribución de la misma, no limitándose al mercado de Nueva York. En los Estados Unidos hay muchas ciudades importantes en que colocar nuestros productos, pero es necesario hacer propaganda, aprovechar las oportunidades y con conocimiento de la situación distribuir convenientemente los frutos de manera que no hagan demasiado en los mercados, ni compitan con la producción nacional.

TRABAJOS PRESENTADOS AL CONGRESO DE VIALIDAD EN LA REP. ARGENTINA

La comisión organizadora de esa reunión, que es la segunda que se celebra en Buenos Aires, recibe importantes estudios

Se está celebrando una importante Conferencia de carreteras, en la capital del Brasil, Río de Janeiro y fué inaugurada el día 16 de este mes en curso, ocupando la delegación de Cuba un puesto altamente distinguido en el seno de ese Congreso.

Conocida su importancia por los gobiernos de América, sobre todo en el continente del sur que divide el Canal de Panamá, se han apresurado para realizar distintas conferencias relativas a caminos y carreteras y sistemas de comunicaciones. Es sabido que en esa gran extensión de terrenos de sud América hay regiones, ricas por diferentes conceptos, aun no holladas por la planta del hombre, haciendo muchas veces duras hasta imposibles la comunicación entre países amigos y muchas veces dentro del propio territorio de una nación, por lo cual las labores de los referidos congresos serán siempre muy beneficiosos.

En la República Argentina, se celebrará en breve, un Congreso de vialidad La Comisión organizadora de esa conferencia, segunda de esa índole que se celebra en la capital del Plata, ha comenzado ya a recibir los trabajos de los delegados de la Asamblea, estudios estos que deberán ser considerados y revisados por las Comisiones internas correspondientes y que trabajan en el seno de la citada Asamblea.

LOS TRABAJOS PRESENTADOS

Entre los referidos trabajos se destacan, como los mejores: el Plan de construcciones de caminos en los territorios nacionales por el doctor E. A. Damionivith; Camino pavimentado para turismo, Necesidad de una ley nacional de vialidad, por el diputado argentino señor Carlos Rodríguez.

Financiamiento de obras viales, Sistema de pavimentación y educación vial, Fondo Municipal de Vialidad, por el senador argentino, señor J. Paz Casas y varios trabajos de suma importancia.

El segundo congreso nacional de Vialidad ha solicitado de la Sociedad Forestal Argentina copia de los trabajos aprobados por el segundo Congreso Forestal, con el objeto de identificar en la práctica los anhelos de ambos congresos.

LA CONFERENCIA DE S. ARGÜELLO

La pronunciará mañana para el centro cultural José Martí

Ya totalmente restablecido de su pasajera dolencia, volverá mañana a ocupar la tribuna del centro cultural «José Martí» el doctor Santiago Argüello para pronunciar su séptima conferencia de la Serie Krishnamurti.

Es positivamente interesante el tema escogido por el reputado profesor para su disertación: «¿Qué es la verdad?»

Tratará también, acerca de la exposición de Krishnamurti a fin de que sea disuelta la «Orden de la Estrella».

Se nos ruega hagamos saber a nuestros lectores, que pueden concurrir, sin especial invitación, a gozar de esta fiesta de la inteligencia, que tendrá efecto mañana, a las cinco y media de la tarde, en Jovellar núm 8.

POLICLINICA DE ENFERMEDADES VENEREAS

MORRO 20. DE 12 A 2
Tratamientos rápidos y modernos de la Sífilis y Afecciones Venéreas.
CLINICA ESPECIAL PARA CURACIONES.
$10-00 MENSUALES
$967 16 ds. 15.

NO HAY BELLEZA SIN SALUD

El verdadero secreto de la salud está en saber seleccionar los alimentos. La expresión de los ojos, la tersura del cútis y el espíritu de juventud se obtienen con los buenos alimentos.

La leche "MAGNOLIA" es sana, pura, íntegra y posee las cualidades esenciales para el desarrollo y nutrición del organismo.

La fama y el prestigio que goza la leche condensada "MAGNOLIA" no es de UN DIA, es la consecuencia de SESENTA AÑOS de labor incesante, de calidad impecable

Tome leche "MAGNOLIA" y disfrutara de la buena salud que ella proporciona.

Con las etiquetas de "MAGNOLIA" usted puede conseguir pasajes para viajar en tranvías y otros valiosos regalos en O'Reilly 4.

NESTLE & ANGLO-SWISS CONDENSED MILK Co.
Sucursal de la Habana A. Almasqué, Director

MAGNOLIA Siempre Fresca y Económica

R. Lillo. ANUNCIO DE VADIA

EXPEDIENTES DE BECADOS DEVUELTOS

La Dirección de la Escuela Superior de Artes y Oficios ha devuelto ayer al Municipio los expedientes de becas de los jóvenes Sergio Rodríguez, Roberto Pérez y González, por faltar en los mismos determinados documentos.

SIN LICENCIA

La Policía Nacional da cuenta al Alcalde de que en San Indalecio 43, existe una venta de leche sin licencia; en Agramonte y Maceo un puesto de fruta y una carnicería, sin liccia la primera y sin el traspaso de la misma la segunda.

DENUNCIA DE LAS DAMAS ISABELINAS

Las Damas Isabelinas denunciaron ayer a la Alcaldía que en el Teatro Nacional está anunciada la obra Las Pulgas de Benito, que fué suspendida cuando se puso en otros coliseos de esta ciudad.

CONTRIBUYENTES

Distintos Jueces de Instrucción interesan de la Alcaldía se les informe si son contribuyentes los señores Carlos Alvarez Martínez, José Fernández y Manuel Rodríguez Calvo.

DE SOTO SEIS

PRODUCTO DE LA CHRYSLER MOTORS

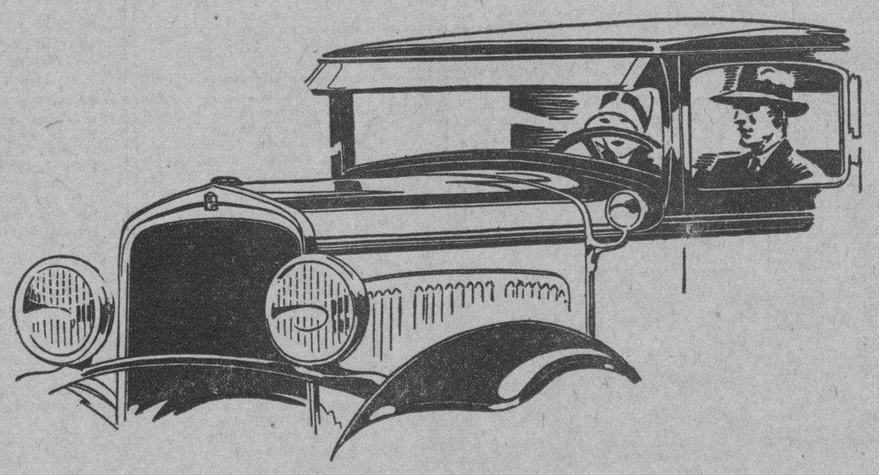

El De Soto satisface

Las personas que escogen un De Soto en preferencia a automóviles de mayor precio, se jactan siempre de la cordura de su selección.

Pues encuentran que el De Soto proporciona todas aquellas características de las que sólo podrían disfrutar en automóviles de precio mayor. Su estilo es tan elegante como el de éstos. Y su funcionamiento igualmente suave, ligero y dócil. El De Soto dura tanto como un automóvil de precio más elevado y proporciona una larga satisfacción, libre de todo disgusto.

El De Soto es comparable únicamente con automóviles de precio más elevado y, sin embargo, es el de menor precio entre todos los automóviles de seis cilindros construídos por la Chrysler Motors.

204-S

DeSoto

Distribuidores:
Ortega y Fernández
Edif. Dodge Brothers: 23 y P
Exposición: Prado 47

M.E.C.D. 2016

SOCIEDADES ESPAÑOLAS

LOS DE VEGADEO Y SUS CONTORNOS

Tendrán una hermosa jira el día 25 próximo en La Polar

El domingo 25, celebrarán los Naturales de Vegadeo y sus Contornos, una gran jira en el salón "Polar", la que dará comienzo con un banquete a las doce del día, al que seguirá una animada matinée, amenizada por una acreditada orquesta.

Se han repartido circulares a los socios con las instrucciones correspondientes. Previa la presentación del recibo del mes en curso, pueden recoger las invitaciones, en Infanzón 18, Cerro 515, Maloja 175, Reina 121, Finlay 140.

FESTIVALES DE UNION LUCENSE

El banquete y la matinée revestirán gran lucimiento

En junta general, que celebró esta Sociedad, se tomó el acuerdo de celebrar el acostumbrado Banquete Social, y matinée bailable: nombrándose al efecto una comisión compuesta por el entusiasta Presidente Social señor Francisco U. Iglesias y los miembros de la Directiva señores Luciano Lombao, José Fernández y Germán Díaz, los que tendrán a su cargo todo lo relacionado con dicha fiesta.

No dudamos que será un nuevo éxito.

Movimiento de Enfermos en las Quintas de Salud Hasta las Cuatro de la Tarde de Ayer

LA PURISIMA CONCEPCION DE LA ASOCIACION DE DEPENDIENTES

Ingresaron: Santiago Fernández Lanuez; Juan Flores Moreno; Charles Molinet de la Peña; John Ledón Iglesias; Alfredo Díaz Paulas; Reinaldo Fleites Chaviano; Antonio Perdomo Sánchez; Antonio Herrero Almeida; Francisco R. Machado; Arnaldo Suárez Hornedo; Manuel Estévez Gutiérrez; Juan Vázquez y Alvarez; José Fernández Lluch; José Antonio Fraga León; Ramón Montes de Oca Medina; Alberto Pereda Iradis; Elisa Vallejera Cala.

Salieron de alta: Manuel Barrueco y Garrido; Segundo Cepero Varela; Saturnino García Parra; Jesús Valdés Hernández García; Cecilio Mendiola Aranguren; Mario Sobrado Foncueva; José Rodríguez Lens José Enrique Cobreiro Joglar; Pío Gastesi Garro; Raúl Martínez Martínez; Eugenio García Valdés; Pelayo Carrera González; Mario Fernández Labarrere; Antonio Díaz Vicente; Miguel Zarracina Fuente; Lorenzo Braniella Fernández; Juan Menéndez Reyes Pedro Hernández Rizo; Armando Blanco Gómez; Francisco Pereira Lobrosa; Juan González Díaz; Francisco Pacio Martín; Luis González Corvo.

Falleció: Nicolás Herrera López de la Torre.

LA BENEFICA DEL MUY ILUSTRE CENTRO GALLEGO

Ingresaron: Generoso Freire Salgado; Constantino Latorre Martínez; José P. González; Rafael Rodríguez Alfonso; Juan Rodríguez Vivas; Domingo García Hernández; Dositeo Díaz Veiga; David López Varela; Andrés Méndez Calvo; Casimiro Segade Pereira; Luciano Rodríguez Fernández; Eduardo Rúas Paradela; Eduardo Riveira Suárez; José P. Fernández; Antonio Luengo López; Juan Barral Fernández; Enrique González y Lamelas; Luis Cabanas Broas; José P. López; José Rodríguez Salgado; Manuel Arias Pérez; Juan Bergendo Sánchez; Alfredo Cousa Gil.

Salieron de alta: Felipe Taboada y Souto; Victoriano González Rodríguez; Diego Pajón Rouco; Julio Presas Díaz; José Salgado Cabanelsa; Marcos Basanta Suárez; José Figueiras Louro; Vicente Rapa Pérez; Antonio Abella López; Jesús Gil Casal; Andrés García y García; José López Pérez; Ramón Castro Vére; José Regino Castelingo Pérez; Ricardo Sánchez Martínez; Valeriano F. Méndez; Francisco Vivero Couce; Marcelino Barandela; José Lago Lago; Manuel López López.

SANTA TERESA DE JESUS DEL CENTRO CASTELLANO

Ingresó: Presente López.

Salieron de alta: Francisco Fernández Ramos; Domingo Bouza; Adela Ortega Villegas; Manuela Monteiro Leiro; Teresa Alonso; María López; Pura García.

COVADONGA, CENTRO ASTURIANO

Entradas: Antolín Sordo Bernal; Leopoldo de Alvarez Cañas; Ricardo García González; Prudencio Pereda; Pedro Fernández González; José Venta García; Isidro Fondón Viejo; Primitivo Veovide P.; Alberto Gil Vergara; Manuel Valle y Fuentes; Juan F. González González; Ramón Domínguez Ferreiro; José Alvarez López; Manuel del Rojo Miranda; Isidro Labra Blanco; Luis Herrero Cifuentes; Ignacio Ramírez Gradadilla; Alejandro Paredes Secades; José Alvarez Fernández; Marino Valdés Breto; José Fernández García; Evaristo Llama Díaz; Eduardo Alvarez Martínez; Germán Pérez Alcalá; José García Lema; Ramón Fernández Gutiérrez; Carlos S. Domínguez; Mariano Cabiella Lobeto; Jorge Farache Juré; Cristóbal Campo y Rivas; Gerardo Martínez Fernández; Casimiro Callado Callado; José Hernández García; Manuel Fernández González; Maximino Barbazán; Manuel Cuadrado y Parras; Andino Martínez Fernández; Manuel de Jesús F. Puentes; Gabriel González Pérez.

Salidas: Manuel Alvarez Fernández; Lorenzo Pérez Rivera; Feliciano Martínez García; Manuel Pérez Táramo; Mario Robao Vidal; Francisco Quiñones y Sánchez; Segundo González Castillo; Roberto Hernández Masdeu; Juan Andreu Capistrao; Vicente Mantilla La Rosa; Ramón Robello; Hilario Mayo Menéndez; Ernesto Vereira Martín; Gerardo Oubiano López; Bernardo Fernández y Notiella; Evaristo Menéndez García; José Espina Pérez; Manuel Morales Lucena; Angel Fernández Galán; Rafael Caso Escobio; Ramón García Alonso; Oscar González Muñiz; Eduardo Alvarez Alvarez; César García Quintana; José

NUESTRA SEÑORA DE LA CANDELARIA DE LA ASOCIACION CANARIA

Ingresaron: Carlos Andrés Martínez; Vicente Alfonso; Angel Martín; Ramón Estrada; Ramón Rodríguez Fernández; Julián Pérez García; Mateo Cruz Enríquez; Marcelino Hernández Ruiz; Andrés Leiva Valdés; Pedro León Rodríguez; Modesto Pérez Quintana; Angel García; Miguel Itza.

Salieron de alta: Jesús de Paz Hernández; Vicente Suárez Hernández; Antonio Alfonso Ruiz; Diego González Martín; Francisco Carballo; Santiago Díaz Pérez; Antonio Sánchez Betancourt; Manuel Moreira; Elías Mendoza Navarro; Simón Lozano; Antonio Agra; Felipe M. Medina; Manuel Albelo; Francisco Pérez Alfonso; José Morales Cecilia.

LA BALEAR DEL CENTRO BALEAR

Ingresaron: Pedro Ferrer Juan; Gumersindo Balanzategui; María García y Barrio; Genoveva Noval Pazos; Josefa Alba Lago; Miguel Candentell Rivas; Trinidad Aladro Gavinel; Benita Val y Rosado.

Salieron de alta: Leontina Bouzo Touve; Josefa Fernández Alba; Ermita López; Antonia Mir Serra; Jesusa Lastra Fernández; Rosa Urquízar López.

CONCEPCION ARENAL DE HIJAS DE GALICIA

Ingresaron: Herminia Porto Pérez; Ana Gallego González; Isolina Alvarez Martínez; Esther Salgado Cea; Etelvina Cidranes Núñez; Agustina Rodríguez; Josefa Maseda Otero; Nieves Escudero Rodríguez; Plácida Ledo Quintas; Dolores Martínez; Nieves González Vergara; Visitación Conde Sales; Mercedes Carballo Estela; Emilia García Gerpe; Consuelo Valdés Suárez; Manuela Gutiérrez Alvarez; María Amable Rodríguez.

Salieron de alta: Pura Carballo; Angela Martínez; Josefina Parral; Pilar García; Carmen Rodríguez; María Rodríguez.

CELEBRARAN MAGNA FIESTA LOS DE TEVERGA, PROAZA Y QUIROS, EL 25

El festival, que será de pensión, a beneficio de los fondos de la sociedad, tendrá lugar en El Ensueño de La Tropical

Ha celebrado sesión la Directiva de la Sociedad de Teverga Proaza y Quirós, para discutir y sancionar los asuntos administrativos.

Después se cambió impresiones sobre la gran fiesta bailable que están organizando para el próximo domingo 25, la que se celebrará en el salón Ensueño de La Tropical. La fiesta es de pensión a beneficio de los fondos sociales. La Comisión de Fiestas designada está trabajando con gran interés en esta fiesta que esperan ha de resultar muy concurrida.

Hace tiempo que la Unión de Teverga no lleva a cabo ninguna fiesta y según nos informan a esta seguirá en breve otra.

Amenizará la del domingo una excelente orquesta. Ofreceremos a nuestros lectores el selecto programa que ha de hacer las delicias de los bailadores.

Dada la finalidad del festival cuyo producto reforzará la Caja social siempre generosa para la caridad y el bien que prodiga a los paisanos necesitados, todos responderán a los anhelos de la Comisión de Fiestas.

SAN AGUSTIN Y LOS AVILESINOS

Tienen preparada una hermosa fiesta para festejar al patrón

Pocos días faltan para la gran fiesta de San Agustín, que con tanto amor a la tradición celebran los avilesinos; y en la que, a juzgar por el programa, se vivirán horas muy felices en los hermosos jardines de La Tropical.

A las doce en punto dará comienzo el banquete con el siguiente menú:

Entremés: Jamón avilesino; galantina de pavo; salchichón de Lyon; queso de Gruyere; aceitunas.

Entrantes: Revoltillo meyerber; filete de pargo al horno; pollo en cacerola.

Postres: Peras y ciruelas al natural; tortonis.

Vinos: Vino tinto asturiano; sidra; cerveza Tropical; agua mineral.

Café y tabacos.

Terminado el banquete, que mientras dure habrá música, vendrá la matinée bailable en la que alternarán una afamada orquesta y un sexteto de los mejores.

Está facultada la comisión de fiestas para prohibir la entrada al local a toda persona que no presente el recibo correspondiente, o la invitación del presidente general.

LIBROS PARA EL CENTRO GALLEGO

Relación de las obras que adquirió la S. de Cultura

Relación de obras adquiridas últimamente por la sección de cultura del M. I. Centro Gallego, para engrandecer más aún la muy importante y selecta biblioteca de dicha sociedad regional. Y además otras que han ingresado como donativos hechos por sus autores y productores de la misma:

Benito P. Galdós. — Gloria.

F. T. D. — Geografía y Atlas.

Fernando Ortiz. — La Crisis Política Cubana; Las Fases de la Evolución Religiosa; Entre Cubanos; Arqueología Indo-Cubana; Hampa Afro-Cubana.

José María de la Torre. — Lo que Fuimos y lo que Somos.

Conde Keyserling. — Europa.

Ramiro Guerra. — Historia de Cuba.

José Brissa. — Parnaso Español Contemporáneo.

R. Valle Inclán. — La Corte de los Milagros; Viva mi Dueño.

José Rey Pastor. — Elementos de Análisis Algebraico.

Juan Ortega Rubio. — H. de la Regencia de María Cristina.

Antonio Firala. — Historia de la Guerra de Cuba.

Pedro Mata. — Para Ella y para Ellas.

Vicente Blasco Ibáñez. — En Busca del Gran Kan.

A. Pérez Lugín. — Arminda Moscoso.

L. Calvo Sotelo. — Ribanova.

Concha Espina. — Altar Mayor; Ruecas de Marfil; Despertar para Morir; La Esfinge Maragata; Agua de Nieve; El Metal de los Muertos.

García Garraffa. — Enciclopedia Heráldica Hispano Americana, volumen 32.

Jesús López Algarra. — Souvenir de los Festejos del 20 de Mayo.

José M. Cortina. — Miguel Figueroa; El Misticismo en el Derecho Internacional; Memoria de la Cámara de Representantes.

Antonio Fuentes. — Amores de Primavera.

Celso García. — El Duque de Alba; Cabeza de Vaca.

Zacarías García. — La Batalla de Pavía.

Mary Floran. — El Ultimo Cartucho.

Gabriel Miró. — Dentro del Cercado.

Alfonso Ayensa. — La Humanitaria Labor de Concepción Arenal.

DIRECTIVAS DE LAS SOCIEDADES

Relación de las que tienen anunciada junta estos días

SAN LORENZO DE ARBOL Y SU COMARCA

En su local social, Salud 112, celebrará junta de directiva, la Sociedad San Lorenzo de Arbol y su Comarca, el día 23 del actual, a las 8 y media p. m., para tratar los asuntos administrativos del pasado trimestre.

AYUNTAMIENTO DE RODEIRO

La Sociedad Ayuntamiento de Rodeiro, celebrará junta de directiva en el Centro Gallego, a las 9 p. m. del día 23 del actual, para tratar los informes de tesorería, propaganda y otros asuntos administrativos.

EL VALLE DE ORO

La Sociedad El Valle de Oro, celebrará sesión de directiva, en el Centro Gallego, el día 23 del corriente, a las 8 y media p. m., para discutir los asuntos reglamentarios.

PARTIDO JUDICIAL DE ARZUA

En el Centro Gallego, a las 8 p. m., celebrará junta general la Sociedad Partido Judicial de Arzua, para tratar del informe que ha de presentar la comisión que entiende en la construcción del panteón social.

BECERREA Y SU COMARCA

La Sociedad de Becerreá y su comarca celebrará junta general esta noche a las 8 y media p. m., en el Centro Gallego, con la siguiente orden del día: Lectura del acta anterior, correspondencia, balance, informe de la junta directiva, informe de la comisión de propaganda sobre la proyectada fiesta; cubrir los puestos vacantes en la junta directiva, y asuntos generales.

EN LA COTORRA EL C. COSMOPOLITA

Homenaje al comité de damas y cronistas de sociedades

La Sociedad Club Cosmopolita que preside el señor José Sánchez ofrecerá el domingo 1o. de Septiembre, un simpático homenaje al Comité de Damas y a los Cronistas de Sociedades Españolas en los Manantiales de la Cotorra.

A las doce, será servido el banquete amenizado por una acreditada orquesta.

A las dos de la tarde comienzo del festival de la Asunción con una gran matinee amezinada por un Jazz Band y un Sexteto.

El viernes 24, a las ocho de la noche se reunirán las diferentes comisiones con el fin de dar a conocer los últimos detalles.

Hacemos saber a todos los señores que tengan entradas del día 11 de Agosto, que le son válidas para el día 1o. de Septiembre.

BELLA NOCHE DE LOS VALENCIANOS

El comité de damas y la seccion de fiestas, activos

Predomina el mayor entusiasmo en la colonia valenciana para la celebración de la gran fiesta organizada para el próximo domingo 25, denominada la Noche Valenciana que los entusiastas "ches" preparan en su "barraca" de Zulueta y Gloria. La Sección de Fiestas promete algo digno de los valencianos de Cuba. Una noche de alegría, de fraternidad, para los hijos de la Ciudad del Turia.

El gentil Comité de Damas, con la Sección de Fiestas, laboran incansables en pro de ese festival. La Casa de Valencia se ve estos días concurridísima, todos van a proveerse de las correspondientes invitaciones.

Nuestra felicitación por anticipado a los simpáticos "ches" por su éxito.

UN BAILE DE LA JUV. ASTURIANA

Lo ofrecerá el día 7 del mes de septiembre próximo

El Comité de Damas y la Sección de Recreo y Adorno, activan los detalles de la fiesta bailable que Juventud Asturiana, ofrecerá el día 7 de Septiembre en la terraza del Hotel San Luis, que promete ser un acontecimiento social.

Ya se han recibido tres valiosos obsequios, un primoroso abanico y dos estuches de perfumería, que serán sorteados entre las damas y señoritas concurrentes.

LA DIRECTIVA DE LOS DE CORBELLE

Han sido nombrados algunos vocales para cubrir vacantes

Ayer se reunieron los Hijos de Corbelle, en el Centro Gallego, para dar cuenta del Estado Económico de la Sociedad, del cobro de cuotas y se nombraron algunos vocales para cubrir vacantes en la Directiva de los que habían sido elegidos para suplentes en su oportunidad.

SOCIEDADES CUBANAS

CLUB ATLETICO DE CUBA.—Los anaranjados se van de fiesta.

Para el próximo día 31, tiene anunciado este deportivo club, una gran fiesta bailable, la cual ha sido denominada «Noche Criolla».

Tal como el título lo indica en este baile predominarán los bailables nacionales.

El hermoso «floor» que posee esta sociedad en Montoro 25, será bellamente iluminado.

Orquesta y son se encargarán de ejecutar el magno programa confeccionado.

Atenta invitación recibo.

La que agradezco.

CENTRO MEJICANO.—Los aztecas estarán de fiesta hoy.

Se celebrará el recibo bailable para socios y familiares correspondiente a la presente semana.

Tocará un sexteto.

Y como aliciente principal, el debut de la estudiantina del Centro dirigida por el maestro Gonzalo de Villaraoz.

Será una bella fiesta la de hoy.

Para el 14 de septiembre próximo se anuncia la Gran Verbena Mexicana, que se verificará en el Hotel Vedado Park, quinta Bastien, situada en Paseo y Zapata. Sobre esta fiesta tenemos ya algunos datos:

Habrá un kiosco de chinas poblanas, con sus clásicsa trenzas y su traje tricolor, dirigido por el conocido joven José Serrato, quien, por su influencia entre el bello sexo, logrará formar un encantador batallón de chinas de Puebla.

Kiosco de Tehuanas, dirigido por el señor Evaristo Rebollar, Vice Presidente del Centro, quien siempre tan activo y tan galante, ya tiene su legión de tehuanitas que lo ayudarán eficazmente.

También habrá un kiosco de lindas yucatecas con sus artísticos trajes mayas, a cargo del señor Lázaro Perera.

No faltará el kiosco cubano con su acostumbrado lechón y su clásico café, pero no sabemos todavía a cargo de quien estará su dirección.

Informaré oportunamente con referencia a esta magna fiesta.

LA NOCHE DE VERANO.—En el Cerro Atletic Club.

Conforme habrán de suponer nuestros lectores, hubo que suspender la matinée que anunció para el pasado domingo el Cerro Atletic Club.

Con esta suspensión ha de ganar en alicientes la fiesta bailable de los «marquesitos».

Tocará Jossiee Mora con su gran jazz-band.

Y el sexteto Ferroviario.

El baile se efectuará en el lindo «floor» de esta sociedad, situado en Cerro y Piñera, el próximo sábado.

La media pensión, será el aliciente mayor.

A no dudarlo.

UNA NOCHE EN EL ROOF.—Para el próximo día 31, está anunciado este gran baile, que se efectuará en el «roof garden» de Belascoaín número 5.

Lucirá una bella iluminación el local, la noche del balie, pues es deseo de los organizadores que la concurrencia quede complacida.

La orquesta y jazz-band de Teddy y el Sexteto Criollo se encargarán del programa bailable.

Deseo un buen éxito al baile del Roof.

ULTIMA NOTA.—Para una linda damita muy conocida en nuestras mejores sociedades.

Trátase de la hermosa señorita Manuelita Castro Marrero, que regresó recientemente de un viaje de estudio y perfección musical, de los Estados Unidos.

Nuestra felicitación sincera por el feliz arribo de la gentil Manuelita.

Enrique PORTO.

MISCELANEA

Por LUIS M. SOMINES

SINCERAMENTE

El muy ilustre doctor Marañón, a quien nadie, por osado que sea, puede dejar de reconocer que es una eminencia médica de la Madre Patria, se dispone a ingresar en el Partido Socialista Español.

La noticia, aunque no pertenece a las vulgares que nos trasmite el cable, carentes de la importancia que tienen los cigarros Especiales de La Gloria, no me ha llamado nada la atención.

El Dr. Marañón, forma parte de esas personas de tanto relieve cual las corbatas Rusquellanas, que no se avienen a que pasen varios meses sin que el cable y los diarios dejen de mencionarlos por una u otra cosa. Cuando no es por la publicación de un libro científico, ha de ser por una protesta contra Primo de Rivera, o por otro motivo cualquiera: el caso es no dejar de estar en el candelero, como se dice vulgarísimamente.

Es, lo que pudiéramos llamar cleptomanía de atrapar la actualidad. Esa cleptomanía la padeció el difunto y gran Caruso (q. e. p. d.) Recuerde el lector meritorio de tomar el chocolate La Gloria y el vermú Pemartín, que no pasaba un mes sin que los cables nos trajeran alguna noticia hablando del insigne tenor. Unas veces promovía una discusión acalorada en un paseo público con una dama, que concluía por darle una bofetada.

Y, naturalmente. Los cables trasmitían la noticia con todo el lujo de detalles y el nombre del gran tenor salía en la primera página de los principales diarios del mundo, que era de lo que se trataba. Al día siguiente nos comunicaban la multa que había pagado, y servía de tanto anuncio como los bajos precios que tienen marcados los elegantes trajes para damas que venden en Los Precios Fijos.

Al ilustre galeno hispano le ocurre lo propio. Cuando el no menos ilustre Dr. Asuero dió a conocer sus curas maravillosas, rugió en seguida desde la prensa madrileña el Dr. Marañón afirmando que todo era una filfa del médico donostiarra. Algunos escritores de por aquí, que no por renombrados dejan de tener una gran dósis de candidez, se pusieron incontinenti al lado de Marañón sin ver la trampa en que caían.

Hoy que las aguas han vuelto a su cauce y la paz reina en Varsovia, era necesario buscar otro truco para ser la comidilla de unos cuantos días, y de ahí el anuncio aparatoso de su entrada en el Partido Socialista obrero, cuyo ingreso es proclamado urbi et orbe. Pasado esto, publicará otro libro; luego se hará comunista; más tarde dará a conocer sus intenciones de hacerse fraile cartujo; luego desmentirá la noticia. Y así, de salto en salto, procurará que los diarios no dejen de hablar de él, que es, por lo que vengo observando, su gran obsesión.

.. ..

Esa indolencia que Vd. siente que le resta energías para el trabajo es debido a la mala digestión de su estómago. Tome cuanto antes la Pepsina y Ruibarbo Bosque.

Dice Alemania que quiere saber lo que debe pagar el próximo mes.

Bien; se lo preguntaremos a Carballeira, para luego decírselo a Alemania.

Mientras, conviene no olvidar que en La Diana de Reina y Aguila hay variados menús compuestos de deliciosos platos muy reajustados de precio.

Se han descubierto los rayos ultra-ultra violeta que traspasan el cuerpo.

He aquí, al decir de los científicos, un gran descubrimiento. Pero desde que tengo uso de razón no oigo más que hablar de grandes descubrimientos, sin que ello sea óbice para que por las puertas de los cementerios no cesen de entrar centenares de cadáveres diariamente.

No se preocupe. Su regalo adecuado a sus fuerzas lo tiene La Rusquella, que vende corbatas desde un peso hasta diez. Todas son de alta distinción.

Los Sres. Romanones y Sánchez Toca van a conferenciar el día 26 del presente mes sobre asuntos políticos.

¡Como sienten la nostalgia de los días en que tenían la sartén por el mango! No se avienen ni a tres tirones a que sean otros los que manden, y sueñan con volver al Poder.

¡¡¡Cuántas cosas les diría si los tuviera a mano!!!!...

SEMILLAS FRESCAS PARA HORTALIZAS
LANGWITH Y CO. OBISPO 66

Leo:

La gran cruz del sol del Perú a Mr. Hoover".

Se ha salvado el Presidente de los E. U. Con esa cruz y un millón de pesos puede abandonarlo todo y retirarse a hacer una vida tranquila.

No deje que la tumba del ser querido luzca abandonada. Una corona de biscuit patentiza todo el año el imperecedero recuerdo.

Novoa y Co. Sol 70.

Dice Mr. Zabriskie, Presidente de la U. S. Sugar Ass. refiriéndose al impuesto sobre el azúcar cubano, que es un recio golpe a la nación cubana, lo que se pretende.

Desgraciadamente no es ya lo que se pretende y sí lo que han llevado a cabo. ¡Ya ha pasado de pretensión!

Cuantos prueban los deliciosos sandwichs tostados que vende La Bilbaína en Neptuno 3 les dedican los mayores elogios.

Del amigo Novo:

"Ha producido gran alarma el hecho de que a diario aparecen infinidad de peces muertos en bahía, sin que se sepa la causa.

Hay que tener en cuenta que en este tiempo se baña mucha gente en el mar".

También conviene tener en cuenta la alta calidad de los géneros que tiene La Nueva Retreta de Monte 15, el gran maestro cortador, la especial confección y lo razonables de los precios.

"Madrid ha acogido con entusiasmo la iniciativa de darle el nombre de Benavente a una plaza.

Será una de las más concurridas, a buen seguro, sobre todo por escritores y autores, porque todos los escritores y autores querrán ocupar la plaza de Benavente".

Realmente es tan codiciable cual los inimitables cigarrillos "Delicias de la Gloria" que son los preferidos por los buenos fumadores.

Una anécdota de la Reina Victoria de Inglaterra.

Poco después de la muerte del Príncipe Alberto, tan sentida por la Reina Victoria de Inglaterra, un buque de guerra británico, la fragata "Eurydice", naufragó a la vista de Portsmouth, pereciendo gran parte de la tripulación. Sin embargo, aunque con gran trabajo, el navío pudo ser puesto a flote y llevado hasta el puerto, de donde era jefe el almirante Foley.

La Reina Victoria, que se hallaba en Osborno, hizo ir allí al almirante, y para escuchar de sus labios la relación del siniestro le invitó a almorzar.

El almirante era un viejo lobo de mar, de rostro escarlata y patillas blancas, franco y jovial por naturaleza; pero sordo como una tapia. Igual que otros muchos sordos, hablaba a gritos.

A petición de la Soberana el viejo marino explicó detalladamente el desastre y sus causas. Cuando la Reina se consideró bastante enterada y, queriendo sin duda variar de conversación, pidió al almirante noticias de su hermana, distinguida lady, a quien conocía y apreciaba mucho.

Pero la torpe oreja del marino no percibió la pregunta. Y cuando él había ido a hablar de la "Eurydice", creyó que de la fragata se seguía tratando, y contestó:

—Señora, con ella no nos queda más que una cosa que hacer: ponerla patas arriba, registrarla bien por abajo y darle un buen recorrido en la popa.

La Reina y los demás invitados de almuerzo no pudieron reprimir la risa, menos el almirante Foley que conservó su actitud solemne, aunque reflejándose en sus ojos cierto asombro por aquella general hilaridad, que no se explicaba.

La prodigiosa agua mineral "San Pellegrino", no tiene rival para curar la diabetes Urica, la Gota, las Arenillas, los Cálculos de los riñones, de la vejiga y del hígado.

Pídala en las buenas boticas o a su representante señor Piero Rosboch, teléfono A-7092.

Biografías sintéticas.

Miguel Faraday.

El 21 de Agosto de 1867, murió en Londres el químico y electricista Miguel Faraday, que había nacido en Nawington Butts el 22 de Septiembre de 1791. Hunfrido Davy le nombró ayudante suyo del Instituto Real en 1813, y realizó con él su viaje de estudio por el continente europeo. Durante algunos años se consagró especialmente a investigaciones químicas, y luego el estudio de los fenómenos eléctricos y magnéticos. Su famoso descubrimiento de la inducción magneto-eléctrica fué publicado en 1831, y durante quince años realizó numerosos descubrimientos relacionados con la electricidad y el magnetismo, en 1833 fué nombrado profesor de Química del Instituto Real. También se dedicó por algún tiempo a la fabricación de cristales para fines puramente ópticos. Publicó varias obras científicas: "Tratado de manipulaciones químicas, Investigaciones sobre electricidad, Las fuerzas naturales, etc".

Piense que arriesgando poco dinero se puede hacer rico de la noche a la mañana: La Antigua de Pellón ha llevado la felicidad a muchos hogares repartiendo infinidad de premios grandes. Para comodidad del público tiene una sucursal en Monte y Zulueta.

PARA UNA CUBANA

Miré al sentarme a la mesa,
Bañado en la luz del día
El retrato de María,
La cubana-japonesa.
El aire acaricia y besa
Como un amante lo haría.
la orgullosa bizarría
De la cabellera espesa.
Diera un tesoro el Mikado
Por sentirse acariciado
Por princesa tan gentil,
Digna de que un gran pintor
La pinte junto a una flor
En un vaso de marfil.

Rubén DARIO.

Será de alta distinción para usted, obsequiar en sus fiestas a sus convidados con deliciosos helados de la Southern Dairies de Cuba que son los mejores. Pídalas a los teléfonos X-2600 y X-2655, y le pondrán en comunicación con su más inmediato distribuidor.

Maridos alemanes.

Los maridos alemanes del siglo XV—cuenta el "Journal des Debats" —se recomendaban por sus virtudes domésticas... No tenían más defecto que beber un poquito; pero parece que eran muy fieles, cualidad que, en general, conservan hoy todavía. Autoritarios, poco galantes, pesados y soporíferos; pero fieles. Tal vez esta es la principal diferencia que existe entre un marido alemán y un latino; el primero puede permanecer fiel, en obsequio al imperativo categórico conyugal, hasta a la mujer que no ama, mientras que el segundo puede traicionar por ligereza hasta a la esposa que adora... Las mujeres alemanas de entonces, como las de hoy, ponían gran cuidado en las tres K: Kider, Kiche, Kuche. Desplegaban gran celo en la producción intensiva de mermeladas y de pequeños alemanes y observaban escrupulosamente la fe jurada. Verdad es que, según un maligno embajador, tenían poco mérito en esto, porque una fortaleza para capitular tiene que ser antes sitiada.

La única casa en Cuba que se especializa en artículos para acueductos, manteniendo una gran existencia en conexiones, Goose Necks, injertos, Lead, Flanges, Reguladoras; Telescópicas; tubería de plomo de todos tamaños, etc. etc., es la Fundición Pujol, situada en Luyanó, teléfonos I-6060 e I-2121.

La nota final.

La madre (a la nena que vuelve de casa de una amiga.)—¿Qué te dijo la señora Smythe?

—La niña.—¡Oh! No se cansaba de decirme: "¿Pero a quién saldrá esta criatura con esta cara tan linda?"

Recuerde usted que los trajes "Peerless" es lo mejor que se fabrica para caballeros elegantes que sepan distinguir. Véalos en "Le París" de Neptuno y Zulueta, Manzana de Gómez o en "Cincinnati" de Egido 23.

El colmo de un camisero..

Ponerle a una camisa el puño de un bastón.

La Mujer Cambia

Cuando la mujer llega a la edad madura, sus órganos reproductores dejan naturalmente de funcionar. Es la edad crítica, la cual viene acompañada de jaquecas, entorpecimiento de brazos y piernas, indigestión, melancolía, histeria, dolores desgarradores, nauseas y extremada nerviosidad.

Ese cambio es normal, cuando se sabe cuidar. Sea alegre y piense en cosas agradables. A los primeros síntomas, tome Nueva Salud de Reno. Ese tónico que contiene hierro, le dará a Ud. una fuerza y una vitalidad que le ayudarán a pasar ese período crítico. Tome siempre e insista en la

NUEVA SALUD DE RENO
EL TÓNICO DE LA MUJER

Actos Para Hoy

BECERREA Y SU COMARCA. — Junta general, en el Centro Gallego, a las 8 y media p. m.

PARTIDO JUDICIAL DE ARZUA. — Junta general, en el Centro Gallego, a las 8 p. meridiano.

UNION DE NATURALES DE EL FRANCO. — Junta directiva en los salones del Centro Asturiano, a las 8 y media p. m.

JIRAS

AGOSTO 25

CIRCULO AVILESINO. — Gran jira en el salón Tropical. Almuerzo y matinée, en honor de San Agustín.

NATURALES DE VEGADEO Y SUS CONTORNOS. — Gran jira en el salón Polar. Almuerzo y matinée bailable.

UNION VILLALBESA Y SU COMARCA. — Banquete y matinée social, en San Francisco de Paula.

CLUB NATURALES DEL CONCEJO DE IBIAS. — En Lisa Club, merienda y una animada matinée bailable, obsequio al Comité de Damas y asociados.

SEPTIEMBRE 1o.

CLUB COSMOPOLITA. — En los jardines de La Cotorra, almuerzo y matinée, fiesta dedicada al Comité de Damas.

BAILES

AGOSTO 25

UNION DE TEVERGA, PROAZA Y QUIROS. — Gran matinée de pensión en el salón Ensueño, de La Tropical, con una acreditada orquesta.

CASINO ESPAÑOL. — Matinée en obsequio a los señores socios y sus familiares, de 5 a 7 p. m.

CENTRO VALENCIANO. — Gran baile, en los salones del Centro, a las 9 p. m.

SEPTIEMBRE 17

JUVENTUD DE VILLARES. —Matinée bailable en el salon Trimalta, de los jardines de La Polar.

M.E.C.D. 2016

Santa-Cruz
fabricantes de muebles
GALIANO 95. TELEFONO A-5007

"TRIANON"
La piel de este zapato ha sido la más feliz creación de los curtidores, en este año. Permítanos enseñárselos. Tacón alto y mediano $9.75
Hermanos ALVAREZ
Neptuno y San Nicolás.
Teléfono A-7004.

EL PRESIDENTE ESTARA AUSENTE DE PALACIO HASTA EL LUNES 26

Se asegura que se celebrará una Legislatura extraordinaria para tratar del problema azucarero y de protestas hechas

El Presidente de la República se dirigió ayer, desde Mariel—donde se encontraba—a la finca "Nenita", en Santiago de las Vegas, con el propósito de descansar. Posiblemente no regresará hasta el lunes próximo.

VISITAS FRUSTRADAS

Con el fin de entrevistarse con el Ejecutivo estuvieron ayer en Palacio las siguientes personas:

—Los Secretarios de Guerra y Marina, Comunicaciones y Sanidad;

—Los Jefes del Ejército, Marina, Policía Nacional y Policía Secreta; el coronel Caballero, Jefe del Quinto Distrito Militar; el senador Fausto Menocal; el comandante Baster; el coronel Despaigne; el general Montalvo; el senador Wifredo Fernández y los representantes Alliegro y Perdeja.

—El doctor Domingo de Para, Alcalde de Camagüey, acompañado por los representantes Castillo y Tomé.

—El Subsecretario de Hacienda, que acaba de regresar de los Estados Unidos.

—El concejal del Ayuntamiento de Cárdenas, señor Santiago Roig, que ha sido expulsado del Partido Popular, por haber atacado injustamente al Alcalde Villa. Iba a presentar sus descargos.

DECLARACIONES

El doctor J. Machado Mena, Secretario de la Comisión del Azúcar, hizo ayer unas declaraciones, por escrito, afirmando que es cierto que el Gobierno de Cuba ha hecho cuando ha podido por defender sus intereses azucareros y agrego; "Estos aranceles no son aún una realidad, puesto que si por una parte el proyecto Hawley, de la Cámara, pide 3 centavos de derechos plenos, o sea 2.40 para nuestros azúcares y el proyecto de la Comisión de Hacienda propone $2.75 equivalente a $2.20 para nosotros, el financiero Spreckels aboga por una tarifa escalonada de uno a dos centavos, el senador Smoot defiende la suya flexible hasta los tres centavos y el senador Borah, Presidente de la Comisión de Relaciones Exteriores, lucha por una subvención al productor doméstico y se empeña en obtener para los azúcares cubanos una tarifa de $1.23, en sustitución de la de 1.76 hoy vigente.

EL GENERAL HERRERA

Se han recibido noticias en Palacio afirmando que el general Herrera, Jefe del Ejército, saldrá del puerto de Havre, rumbo a la Habana, el próximo día 24.

BARRAQUE

El licenciado Barraqué, Secretario de Justicia, no concurrió ayer a su despacho, en Palacio.

SOBRE LAS CHAPILLAS

Se han recibido en Palacio telegramas de felicitación con motivo de la derogación del decreto 539, que imponía a los choferes de alquiler la obligación de usar en la gorra las chapillas con el número correspondiente al auto que manejaran.

Narciso Carballo, Presidente del Gremio de Conductores de Automóviles; Marcelino Amador, Presidente del Auto Club de Cuba; A. Rodríguez, Presidente del Sindicato de Choferes; Antonio Rojas, Presidente de la Unión de Choferes y Juan A. Valdés, Presidente del Automóvil Club, firman los telegramas recibidos ayer.

PROTEJA SU SALUD
¡EXIJA!

150 hojas más
que las imitaciones
SUAVE
ABSORBENTE
ESTERILIZADO
Casa SAINZ
Concordia 12. Teléfono A-5926

NEKO
El genuino
JABON
GERMICIDA
P.D & CIA.
Ideal
para uso
diario

Dr. Hernández Ibañez
CIRUJANO UROLOGO DE LA ASOCIACION DE DEPENDIENTES. — ENFERMEDADES VENEREAS, VIAS URINARIAS. ENDOSCOPIA Y CIRUGIA DE LAS VIAS URINARIAS
Consultas: Neptuno número 78, esquina a Manrique De 11 a. m. a 1 p. m. y de 4 a 6 p. m
Teléfono A-5469. Habana.

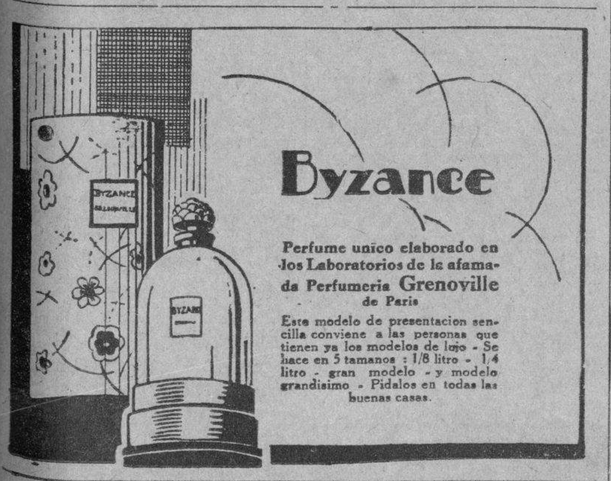

Byzance
Perfume unico elaborado en los Laboratorios de la afamada Perfumeria Grenoville de Paris
Este modelo de presentacion sencilla conviene a las personas que tienen ya los modelos de lujo - Se hace en 5 tamanos - 1/8 litro - 1/4 litro - gran modelo - y modelo grandisimo - Pidalos en todas las buenas casas.

Ud. no ha Gozado de la Belleza
de un disco Víctor Ortofónico si no lo ha oído tocar en el
RADIO VICTOR
con ELECTROLA
El instrumento musical completo y moderno, que revela tonos nuevos, maravillosos, que usted nunca sospechó podían existir
$425
Vda. de CARRERAS & Ca.
Prado 115, frente al Capitolio. Telf. A-3462.

HABANERAS

DISTINGUIDO VIAJERO

AGUSTIN C. COSTA

En viaje hacia la Habana.
Próximo a llegar.
Es el señor Agustín C. Costa, que viene en el vapor inglés **Oroya**, con una alta misión.
El señor Costa es Doctor en Ciencias Económicas y Sociales además de un financiero de talla.
Un hombre exquisito.
De muy afable trato.
Acaba de ser nombrado por S. M. el Rey Alfonso XIII Delegado en Cuba de la Junta Constructora de la Ciudad Universitaria de Madrid.
El señor Costa durante su estancia en esta capital pronunciará una serie de conferencias cuyos temas por lo oportunos para Cuba, por lo sugestivos e interesantes, han de despertar verdadera curiosidad entre quienes representan los más altos intereses nacionales.
Reciba mi saludo.
Por anticipado.

EL CONCIERTO DEL DOMINGO

María Rosa Cabrera.
La señora de Kowalsky.
Eminente mezzo-soprano cubana que ya, en otras ocasiones, ha dado públicas muestras de su valer artístico.
Toma parte en el concierto del domingo de la Orquesta Filarmónica de la Habana.
Cantará dos arias.
De **Favorita** y del **Trovador.**
Acompañada será la señora María Rosa Cabrera de la Torriente de Kowalsky de la Orquesta.
Con acompañamiento de piano, en un magnífico **Steinway,** cantará otros selectos números.
Inicia el concierto la Obertura de **Ifigenia,** seguida de la Octava Sinfonía de Beethoven para terminar con la Obertura de **Tannhauser,** de Wagner.
Ausente el maestro Sanjuán será dirigida la orquesta por el subdirector Amadeo Roldán.
Se abrirá la taquilla.

MRS. MORRIS

De viaje.
Por la ruta de la Florida.
Embarcó ayer Mrs. Gwendolen Morris, distinguida esposa del Ministro de la Gran Bretaña, Mr. Thomas Joseph Morris.
Fué en compañía de la señorita Yates, empleada de la Legación, en uso de licencia.
Volverá a fines de año.
¡Feliz viaje!

PETICION DE MANO

Dulce nueva.
Del último compromiso.
Ha sido pedida la mano de la señorita Joaquina Garriga Catalá, tan bella y tan graciosa, por el distinguido joven Ernesto Pous y Bordá, jefe del Banco Territorial de Cuba.
No demorará la boda.
¡Enhorabuena!

Continúa en la PAGINA SIETE

COLONIA Y LOCIÓN NARCISO AZUL de Mury
EXQUISITAS ESENCIAS
PARIS.

PLAN GENERAL PARA COMBATIR EL PARASITISMO INTESTINAL EN CUBA

Fué acordado ayer en importante junta celebrada en Sanidad por la Comisión Nacional. Laboratorios para hacer análisis

Conforme anunció el DIARIO DE LA MARINA en su edición anterior, ayer a las ocho de la mañana se reunió en el Despacho del Secretario de Sanidad doctor Francisco María Fernández, bajo la presidencia del mismo, la Comisión Nacional para combatir el Parasitismo Intestinal en la República.

Todo cuanto anticipamos fué aprobado por unanimidad y, terminada la reunión el doctor José Antonio López del Valle nos hizo entrega del Plan General para combatir el Parasitismo Intestinal en la República, acordado por la Comisión, el cual por su importancia, transcribimos a continuación:

«Primero: La Comisión Técnica designada por el señor Secretario de Sanidad y Beneficencia para combatir el Parasitismo Intestinal en la República, de acuerdo con el reglamento que la crea y organiza, llevará a cabo los estudios e investigaciones que le confíe el Secretario y, además, los que estime oportunos realizar por propia iniciativa. De acuerdo con las experiencias de la práctica y los recursos de que disponga, irá recomendando al Sr. Secretario del Departamento, aquellas medidas que estime más oportunas para el éxito de los trabajos destinados a combatir el Parasitismo Intestinal humano.

«Segundo: El Secretario de Sanidad, a los efectos de los trabajos nacionales que se organicen, con ese objeto, designará Delegados Provinciales que tengan a su cargo la dirección de la campaña en sus respectivas provincias.

«Los Jefes Locales de Sanidad, los directores de Hospitales y los Jefes de Servicios de Higiene Infantil, cooperarán a esta campaña dentro del Término y bajo la dirección inmediata del Jefe Local, dentro de los Términos, y de acuerdo con los planes formulados por la Comisión, aprobados por el señor Secretario y puestos en práctica por la Dirección de Sanidad.

«Tercero: Los Directores de Hospitales organizarán en los mismos Laboratorios especiales destinados a practicar los análisis correspondientes de las heces fecales. En los Términos Municipales que no exista Hospital, el Jefe Local de Sanidad, en su oficina, montará ese Laboratorio cuando así se estime oportuno, por quedar distante la población de otro laboratorio destinado a ese efecto.

«Cuarto: Los Delegados Provinciales, después de oir a los Directores de Hospitales, Jefes Locales de Sanidad y Jefes de Servicios de Higiene Infantil, propondrán al Secretario del Departamento un plan general de situación de laboratorios, con objeto de que quede garantizada la rápida y eficaz prestación del servicio de examen de heces fecales. Tendrán en cuenta la facilidad de comunicaciones entre las distintas poblaciones y todo lo relativo al rápido envío de las muestras de examen.

«Los Jefes locales de Sanidad, a su vez, cuidarán de organizar el servicio de distribución de envases para la recogida de muestras, notificando a los señores médicos, oficiales y particulares, donde pueden adquirir esos envases, la manera de remitirlos y todo lo que tienda a prestar ese servicio en una forma rápida, pronta y eficaz.

«Quinto: Los Directores de Hospitales, establecerán en los mismos un dispensario para el despacho de las fórmulas de los Médicos destinados al tratamiento del Parasitismo Intestinal humano. Cuando se trate de casos especiales en pobres de solemnidad, esas fórmulas se facilitarán gratuitamente, a medida que lo permitan los recursos de que se disponga. En las poblaciones distantes de los hospitales, los jefes locales de sanidad solicitarán el concurso de los señores Alcaldes Municipales, para que por las farmacias municipales se organicen esos dispensarios, con objeto de que el público pueda disponer fácilmente de esos medicamentos y someterse al tratamiento correspondiente.

«Sexto: Los Jefes locales de Sanidad prestarán atención, exquisita a todo lo relacionado con la propaganda higiénica, para educar al público con respecto a las causas que provocan el parasitismo intestinal; la importancia que reviste esa importante cuestión; la necesidad imperiosa de combatirla y los medios adecuados para ello y las facilidades que da la Secretaría de Sanidad y Beneficencia para someter a tratamiento a todo el que lo necesite. A ese efecto, organizarán conferencias públicas en las escuelas, fábricas, talleres, y demás sitios públicos; utilizarán impresos adecuados y repartirán profusamente las cartillas con instrucciones populares que les enviará la Secretaría de Sanidad y Beneficencia.

Los Jefes Locales de Sanidad cuidarán de organizar ligas o asociaciones destinadas a combatir el parasitismo intestinal en cada término municipal, procurando que formen parte de esas organizaciones los profesores de Instrucción Pública, directores de Escuelas Públicas y Privadas y los elementos sociales que puedan contribuir al mejor éxito de la campaña. Se utilizarán todos los medios de propaganda, para que el público se dé cuenta de la importancia de estos trabajos, de la necesidad de cooperar a los mismos, de hacer analizar las heces fecales de todos, especialmente de los niños y que de una manera consciente y entusiasta coopere a cuantos trabajos tiendan a combatir el Parasitismo Intestinal».

«Los Jefes Locales de Sanidad darán cuenta a la prensa periódica local de todos sus trabajos y utilizarán ese importante y muy valioso medio de propaganda y de educación, con objeto de hacer una efectiva obra de educación higiénica.

«Los Jefes Locales de Sanidad, además, harán las estadísticas correspondientes a su Término Municipal, de los parasitados que hubiesen podido comprobar en los mismos.

«Séptimo: Los Delegados Provinciales dirigirán la campaña dentro de la provincia, a fin de que tenga unidad en la acción y tendrán a su cargo, en primer término, la organización de los centros de examen y tratamiento, así como las estadísticas provinciales y cuantas medidas estimen oportunas, previa la aprobación del señor Secretario de Sanidad y Beneficencia.

«Octavo: El señor Secretario de Sanidad y Beneficencia, cuando lo estime oportuno, designará técnicos especializados para inspeccionar, organizar o dirigir una campaña contra el Parasitismo Intestinal en determinada localidad.

Agua de Colonia :: del Dr. JOHNSON :: PREPARADA ::: con las ESENCIAS más finas :::
EXQUISITA PARA EL BAÑO Y EL PAÑUELO
De venta DROGUERIA JOHNSON, Pº MARGALL, Obispo 36, esquina a Aguiar

UN FESTIVAL DE LOS VETERANOS

Se celebrará en los jardines de La Tropical en septiembre 1

El día primero de septiembre se celebrará el Festival de los Veteranos en los jardines de La Tropical.

Tres orquestas y dos sextetos, tendrán a su cargo el programa musical, con un extenso repertorio, divididos en danzones, sones, vals, fox trox, paso doble, y schotis.

Habrá restaurant abierto todo el día.

Las entradas están a la venta en la Secretaría, Galiano 19, altos, al precio de 50 centavos.

El doctor César Cruz Bustillo.—En el tren Expreso Limitado, llegó procedente de Santiago de Cuba, el doctor César Cruz Bustillo, profesoor de la Escuela Normal de aquella ciudad.

PELICULA MILITAR DE LA R. DE CHILE

Se exhibirá en la fortaleza de la Cabaña el próx. sábado

El Estado Mayor de nuestro Ejército Nacional ha aceptado la cortesía del Exmo. señor Embajador de la República de Chile, en Cuba, D. José Luis Rocuan, para ofrecer a la oficialidad de nuestras fuerzas armadas, la oportunidad de presenciar la exhibición de una interesante película cinematográfica, confeccionada bajo la dirección de la jefatura militar de la progresista nación chilena.

Esta película es de carácter puramente militar, demostrativa del poder de las fuerzas con que dispone Chile, tanto en mar como en tierra y en navegación aérea.

Revistas militares de gran lucimiento, y maniobras en que intervienen los factores atacantes de las tres ramas mencionadas, componen esta película, en que también se muestran los adelantos de Chile en lo que se refiere a edidicaciones de carácter militar.

La exhibición tendrá efecto el sábado de esta semana, a las nueve de la noche, en el salón de cinematógrafo del armamento de Artillería, en la fortaleza de la Cabaña. El Jefe de aquel Distrito, Coronel Aguado, invita a los oficiales del Ejército y de la Marina de Guerra Nacional, para que presencien esta película. El acto estará prestigiado con la presidencia del Exmo. señor don José Luis Rocuan y del señor Mujica, Cónsul de Chile en la Habana, así como con la asistencia de los familiares de nuestros oficiales, que pueden concurrir.

La Banda de Música de Artillería amenizará la exhibición.

SE REUNIRA LA CAMARA DE COMERCIO AMERICANA

Pocos asuntos se trataron en la sesión almuerzo de ayer

El señor Charles B. Curtis, Encargado de Negocios de la Embajada Americana el señor E. L. Reed, primer secretario y el Comandante J. J. O'Hare, Agregado Militar de dicha Embajada, asistieron como invitados de honor de la directiva de la Cámara de Comercio Americana de Cuba, a la sesión almuerzo semanal de dicho cuerpo, celebrada ayer en el Club Americano.

El señor T. C. Ulbricht, presidente p. s. r., presidió la sesión.

Los presidentes de diversos comités sometieron informes, entre los que el señor W. M. Whitner, presidente del comité de propaganda, hizo mención de la edición aniversaria de Amchamcuba —órgano oficial de la Cámara— en conmemoración del decenario de la Cámara, edición en que figurarán artículos que demostrarán el progreso constructivo alcanzado por la Cámara durante los diez años de su activa existencia.

El señor Hugo Hartenstein, presidente del Comité Permanente de Relaciones con los Estados Unidos, hizo mención de la magnífica impresión recibida por la directiva de la Cámara con motivo de la reciente inspección-visita que realizó a la Escuela Industrial en General Machado, y del almuerzo con que fueron obsequiados después en la finca del Presidente Machado. El señor Hartenstein declaró que la invitación extendida por los funcionarios del gobierno y la cordial recepción que brindaron a la directiva de la Cámara, mostraron nuevamente la confraternidad existente entre Cuba y los Estados Unidos.

William R. Warner y Co. Inc., fueron admitidos como socios activos de la Cámara.

REVISTAS ESPAÑOLAS

En La Moderna Poesía se han recibido las interesantes revistas españolas La Esfera, Mundo Nuevo, Estampa, Blanco y Negro y Mundo Gráfico, todas con profusión de texto, y excelentes grabados.

No es de extrañar
que Colgate limpia mejor los dientes
Pues contiene el ingrediente limpiador supremo del mundo . . . . la espuma penetrante que limpia donde el cepillo de dientes no toca.

La caries, su dentista se lo puede decir, no comienza en la superficie lisa exterior de los dientes . . . . sino que en los intersticios de los dientes donde los residuos mucosos o alimenticios se acumulan.

Ningún cepillo de dientes alcanza a limpiar estos intersticios, así que esto tiene que hacerlo el dentífrico.

Desde luego la verdadera prueba de un dentífrico está en su eficacia de penetrar estos intersticios y limpiarlos completamente. Un ensayo científico hecho recientemente demostró que la Crema Dentífrica Colgate tiene *más fuerza penetrante* que cualquier otro dentífrico que existe. Este es el secreto de la cualidad suprema que tiene Colgate para limpiar los dientes.

Al cepillarse, la Crema Dentífrica Colgate se transforma en una espuma activa y resplandeciente. Esta espuma posée una admirable *"tensión superficial"* baja que permite se penetre en las pequeñísimas hendeduras de los dientes, donde ablanda y desaloja las impurezas con su detergente espuma.

Esta espuma contiene un polvo fino, recomendado por los dentistas, el cual pule el esmalte de los dientes sin dañarlos, y los conserva blancos, brillantes y hermosos.

Piense usted lo que esto significa . . . . que usando la Crema Dentífrica Colgate usted puede lavar sus dientes completa y científicamente tal como su dentista desea que usted lo haga . . . . restaurando así a los dientes y encías sus encantos naturales.

Si usted no ha usado jamás la Crema Dentífrica Colgate *en forma de cinta* sírvase enviarnos el cupón.

SC2910

La misión de un dentífrico es limpiar los dientes. Ningún dentífrico puede curar piorrea; ningún dentífrico puede corregir la condición ácida de la boca. Estas son cosas que sólo un dentista puede hacer. Reclamaciones de que algunos dentífricos pueden hacerlo es falso. Los más eminentes dentistas corroboran esta declaración.

Note usted como la Crema Dentífrica Colgate limpia donde el cepillo no alcanza a limpiar

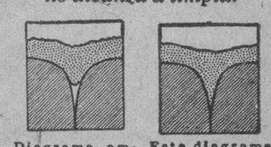

Diagrama ampliado de los intersticios de los dientes. Los dentífricos ordinarios con "tensión superficial" alta dejan de penetrar en el sitio donde comienza generalmente la caries.

Este diagrama demuestra como la espuma eficaz de la Crema Dentífrica Colgate, con "tensión superficial" baja penetra en los más pequeños intersticios, donde el cepillo no alcanza a limpiar.

Colgate-Palmolive-Peet, S. A.
Apartado 2101, Habana.
Sírvanse enviarme gratis, una muestra de Crema Dental Colgate. Acompaño 4 centavos en sellos de correo para gastos de franqueo y empaque.
Nombre
Dirección

LOS PASAPORTES Y CIUDADANIAS

Relación de los solicitados en la Secretaría de Estado

Pasaportes: Gloria Montalvo, Jorge Lagomasino, Noemí Lay, Julio Lagomasino, Luis Tejar, Ismael Suárez, María Molina, Ernesto Sánchez, Lorenzo Rodríguez, Alfonso Fernández, Adolfo Naranjo, Ana Pérez, José Sandarán, Francisca Hernández, Rafael Huici, Gerardo Portela, María Betancourt, Gabriel Vidal, Ernesto Sánchez, Antonio Sierra.

Visados: Pura Consuegra.

Cartas de Ciudadanías: José Gómez, Crisis Delli, Simón González, Jesús Lagares, Mariano Fraga, Angel Sánchez, José Fernández.

OBRAS DENUNCIADAS

Comunica la policía que se están llevando a cabo obras de construcción sin licencia en Amistad 150 altos, y Monte 41.

LAS CANAS ESTAN FUERA DE MODA
Una caja de Polvo ORLEX, disuelto en agua, forma un tinte para teñir el cabello, el bigote y la barba. Este tinte es de fácil aplicación y de resultados satisfactorios. Además de teñir el pelo, lo deja sedoso y suave. Las canas no están de moda. Compre una caja de ORLEX en cualquier botica.

GARGANTOL
TABLETAS MARAVILLOSAS EN EL TRATAMIENTO DE LAS AFECCIONES DE LA GARGANTA.
FARINGITIS, LARINGITIS AMIGDALITIS, RONQUERA ESTADOS CATARRALES etc. etc.
ALIVIO INMEDIATO:-
DE UTILIDAD PARA PROFESORES, ARTISTAS, ORADORES, A FIN DE CONSERVAR LA VOZ CLARA.
DISUELVASE EN LA BOCA UNA TABLETA CADA TRES HORAS.
(Laboratorios del) DR. A. C. BOSQUE Tejadillo 36

VENTAS A PLAZOS COMODOS
JUEGOS DE CUARTO DESDE $2.00 SEMANALES
" " COMEDOR " $1.50 "
" " SALA " $1.00 "
EXHIBICION PERMANENTE
Vea nuestros diferentes modelos.

CERNUDA Y SOBRINO S. EN C.
OBISPO Nº 123 - SUCURSAL, MONTE Nº 483
HABANA

LIBRO DE ORO
30 Años de Bodas del Gran Mundo
1898 a 1929.
Pronto se editará este lujoso libro con 600 páginas y más de tres mil bodas, numerosas fotografías de novias y detalles completos de todas las ceremonias nupciales.
$1.50 en rústica y $3.00 lujosamente empastado. Reserve el suyo.
EDITORES: CARLOS RIVERO Y OTILIO PEREZ
Apartado 1010. Teléfono A-5519 De 1 a 6 p. m.

Se aproxima la Apertura de Clases
Hay que volver al Colegio, y, desde luego, con zapatos nuevos
Traiga sus niños a la peletería "EL MUNDO". Para los pequeños y para las señoritas tenemos el calzado adecuado. Estilos sobrios, materiales duraderos, modelos oficiales y precios de oportunidad. Igual que "EL MUNDO" cautiva a las damas con sus bellos zapatos, también complacemos a sus hijos.

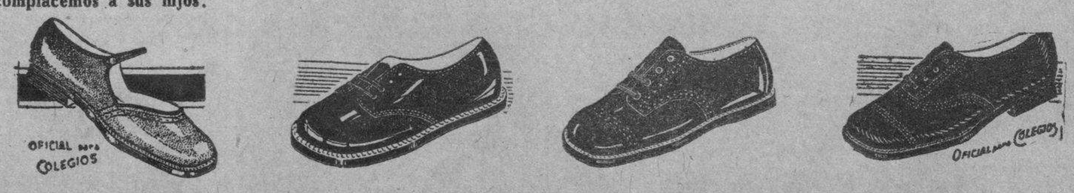

EL MUNDO
REINA 33
FRENTE A GALIANO
J. PEREZ y Cía
Telef. A-4924
Al INTERIOR 50 cents. EXTRA
A los varones mayores, llévelos a la
Peletería EL GLOBO
Reina, 15, entre Aguila y Angeles
Se regala un sombrero de pajilla a quien compre un zapato de más de cinco pesos.

M.E.C.D. 2016

INFORMACION RELIGIOSA NACIONAL Y EXTRANJERA

FIESTAS A NTRA. SRA. DE LA ASUNCION EN LA CAPILLA DE SIERVAS DE MARIA

La cátedra sagrada fué ocupada por el Rev. Padre Fray Castor Apraiz, O. F. M. Guardián del Conv. de S. Francisco

Con una solemnidad y brillantez extraordinaria se celebró este año en la hermosa y bella Capilla de las Religiosas Siervas de María, la fiesta con que tradicionalmente honran a la Virgen de la Asunción a la vez que conmemoran el aniversario de la fundación de la Congregación.

Día tras día, durante muchos, las Religiosas Sirevas de María, venían trabajando sin descanso para el mejor lucimiento de estas solemnidades tradicionales.

Dieron comienzo las mismas el día 14, a las seis de la tarde con exposición de S.D.M., estación, rosario, cánticos, bendición y reserva.

Seguidamente se cantó Salve, y Te-Deun, en acción de gracias por los beneficios recibidos durante el año de Nuestra Señora de la Asunción.

Ofició el Rvdo. P. Fray Castor Apraiz, O.F.M., Guardián del Convento de San Francisco, de la Habana.

Una numerosa y distinguida concurrencia invadió la hermosa Capilla que airosa y majestuosa se levanta en la calle F y 23, en la aristocrática barriada del Vedado.

El altar presentaba un precioso adorno floral confeccionado por las propias religiosas.

La parte musical estuvo a cargo del coro de la Comunidad, acompañada de violines por un grupo de distinguidas señoritas entre las que recordamos a las hermanitas Alderete.

El día 15, fecha de la fiesta principal, desde hora temprana numerosos fieles invadían la Capilla.

A las siete de la mañana dió comienzo la misa de Comunión general armonizada con motetes, en la que ofició el Capellán P. Serafín Ajuria, asistiendo gran cantidad de fieles.

A las nueve en punto dió comienzo la misa solemne de ministros a toda orquesta y voces en la que ofició el P. Maturino Castro, Profesor del Colegio de Belén, asistido de los PP. Serafín Ajuria, O.F.M., y Salvador Martí E., Vice-Rector de las Escuelas Pías de San Rafael.

Ocupó la cátedra sagrada el Rvdo. Pñ Fray Castor Apraiz, O.F.M., Guardián del Convento de San Francisco, de la Habana quien hizo el panegírico de Nuestra Señora de la Asunción.

No olvidó el P. Apraiz en su interesante y bella oración sagrada hablar del Instituto de Religiosas Siervas de María y de su abnegada labor en favor de los enfermos.

Terminó pidiendo a la Santísima Virgen de la Asunción derramase todas sus gracias y bendiciones sobre la Comunidad y de un modo muy especial sobre aquellas personas que las ayudaban.

El altar mayor así mismo, que todo el templo, presentaba un bello aspecto.

Flores en profusión y combinadas artísticamente con luces y arecas, completaban el mismo, resaltando en el medio de este jardín de fragantes flores, la venerable imagen de Nuestra Señora de la Asunción, obra ejecutada por la celosa y activa Sacristana, Sor Clara.

Todos los cultos fueron presididos por las Rvdas. Madres, Provincial y Local, en unión del resto de la comunidad.

La parte musical estuvo como la víspera a cargo del coro de la Comunidad secundada de un grupo de distinguidas y piadosas señoritas, las que interpretaron bellas piezas musicales, terminando con el Himno a Nuestra Señora de la Asunción.

Cerca de las once de la mañana comenzó el desfile de la extraordinaria y selecta concurrencia que invadía el templo.

Durante todo el día, la Capilla fué sumamente visitada por cientos de fieles.

En horas de la tarde se celebró por la comunidad privadamente la procesión con la imagen de Nuestra Señora de la Asunción por todos los claustros del templo y convento.

Réstanos tan solo felicitar a la Comunidad y de un modo especial a las Madres Provincial y Local, por la brillantez y solemnidad con que celebraron el aniversario de la fundación de su querido Instituto.

L. Blanco

Día 22 de Agosto

Este mes está consagrado a la Asunción de Nuestra Señora.

Jubileo Circular.— Su Divina Majestad está de manifiesto en la iglesia de Santa Catalina.

Santos Hipólito, Timoteo, Sinforiano, Fabriciano y Filiberto mártires; Everardo, confesor; Santa Antusa, mártir.

San Hipólito, mártir. Este prelado primitivo, doctor esclarecido de la Iglesia, floreció a principios del siglo tercero. San Jerónimo dice que no pudo averiguar de que ciudad había sido obispo; pero se sabe que se le llama metropolitano de Arabia. Fué discípulo de San Ireneo y de San Clemente de Alejandría.

San Jerónimo llama a San Hipólito varón santísimo y elocuente. San Crisostomo y otros, le dan los honoríficos dictados de fuente de luz, testigo fiel, doctor santísimo y hombre lleno de dulzura y caridad.

Algunos martirologios ponen su muerte en el reinado de Alejandro, que murió en el año 235; pero aunque ciertamente floreció en sus días según San Eusebio y otros autores, dicen que recibió la corona del martirio en la persecución de Decio en el año de 251.

Es de advertir, que ha habido tres Hipólitos mártires a saber: este de quien acabamos de hablar, que fué obispo: otro que fué soldado y el tercero presbítero de Antioquía. Algunos han confundido estos tres Hipólitos en uno.

LA SECCION ADORADORA NOCTURNA DE LA HABANA

Se advierte a los adoradores a quienes se les haya enviado pasajes para la Gran Vigilia General que se llevará a efecto en la Catedral de Matanzas la noche del sábado 24 al domingo 25 de agosto, los abonen o devuelvan antes del día 22 al Presidente, en Amargura 88, altos; advirtiendo, que aquellos que no hayar sido devueltos, (aunque no los utilicen), se considerarán adquiridos en favor de aquellos adoradores activos que sus recursos no los hayan permitido adquirir su pasaje.

VIAJES GRATIS A MATANZAS

La Adoración Nocturna de la Habana, pone a la disposición de los adoradores activos 30 pasajes y 30 medios pasajes que han sido donados a la «Sección», así como otros treinta pasajes para los niños Tarsicios; estos sólo necesitan presentar al Presidente de la «Sección» o al Vice-Director el permiso necesario de sus padres o tutores, e inmediatamente les serán entregados los pasajes de ida y regreso. Llamamos la atención de los padres y familiares de los mismos, sobre que pueden expedir esos permisos con entera confianza ya que todos ellos irán a cargo de dos vocales del Consejo, y además se les expedirá comprobante de haber asistido a la Vigilia, que los pondrá a cubierto de toda contingencia.—El Presidente, J. Lanza.

ESCUELAS PIAS DE LA HABANA FESTIVIDAD DE SAN JOSE DE CALASANZ

Se celebrará en la Capilla del Colegio el día 25 a las 8.30 a. m.

Misa Solemne oficiando el M. R. P. Modesto Roca, Vicario Provincial.

El Sermón a cargo del R. P. José M. Borotau, de estas Escuelas Pías.

Habana, Agosto de 1929.

A. M. P. I.

LA RESTAURACION DE UNA IGLESIA

En la del Pilar, por iniciativa del cura párroco P. Espinosa

En la Parroquia del Pilar sita en Estévez y Castillo, celebró el Apostolado de la Oración en la misma establecida, Misa de Comunión general reparadora, a las 7.1|2 de la mañana del domingo 18, en honor al Sagrado Corazón de Jesús.

Dijo la Misa y distribuyó la Sagrada Comunión el Padre Matías Saumell.

Asistieron los Pajes del Santísimo Sacramento, que tuvieron a su cargo la nobilísima tarea de armonizar la Misa y el celestial banquete en el cual tomaron parte.

A las 9 cantó la Misa el Párroco R. P. Manuel Espinosa, quien terminado el Santo Evangelio lo explicó a sus amados feligreses n locuente plática.

Ya que hablamos de este celosísimo Párroco, séanos permitido felicitarle por la artística reparación llevada a cabo en el templo parroquial, a su deligentísimo cuidado encomendado.

La restauración comprendió todo el templo, siendo renovadas sus pinturas, decorados sus altares, dermoseados sus techos y paredes. Colocados cómodos bancos reparados y embellecidos el presbiterio del altar mayor y de la capilla del Sagrario.

También el exterior recibió la mano bienhechora de Párroco presentando un agradabe aspecto.

Las obras levadas a cabo debieron ascender a un costo de más de tres mil pesos.

Según nos informó un antiguo vecino de la casa parroquial, esta cantidad fué afrontada casi en su totalidad por el Párroco.

Los feligreses del Pilar deben ayudar a su buén Párroco a sufragar esta cuantiosa cantidad para él, pero pequeña para todos los feligreses. Tengan éstos presentes, que la Iglesia parroquial, es la casa común de todos ellos, estando obligados a atender a su conservación, reparándola convenientemente.

Es la casa en que habita realmente presente en el Santísimo Sacramento del altar, el Dios de Cielos y Tierra.

Muy mezquino resulta el hijo, que niega a su padre el óbolo para reparar su vivienda. Pero no sólo mezquino, sino ingrato a los beneficios de la Redención, que en la Parroquia recibieron por mano del Párroco, Ministro del Altísimo.

Vuestro Párroco no debe sufrir estrecheces y penurias por lo que es vuestro, pues ahí la tenéis de generación en generación, habiendo recibido sus beneficios espirituales vuestros ascendientes, como hoy los recibís vosotros y vuestros hijos. Así seguirá mientras el mundo subsista, pues la Iglesia militante, seguirá con nosotros hasta el final de los tiempos.

Esperamos confiadamente, que en Cuba, se siga el ejemplo de los católicos de otras naciones, especialmente de los Estados Unidos, cooperando con el Párroco a engrandecer la Parroquia, no sólo en lo material sino en lo espiritual, dotándola de Escuelas, Centros de acción socila, benéficos y recreativos.

Si todas las familias de una feligresía contribuyen con un pequeño óbolo, la acomulación de estas pequeñas cantidades, harán posible el realizar grandes empresas en beneficio de ellos mismos, como acontece en las sociedades regionales, donde por una módica cantidad mensual encuentran instrucción(recreo y Casa de Salud.

Queremos en la Parroquia escuelas, etc, pero no pensamos que ésta no tiene recursos. Estos deben dárselos mancomunadamente todos sus hijos.

Y si por la salud del cuerpo abonamos una cuota mensual la salud del alma creemos que es digna tambien, de esta atención.

Alabemos el heroico celo de estos buenos Párrocos, pero no olvidemos los feligreses, sus hijos espirituales, que estamos en el sagrado deber de prestarle nuestra cooperación, si queremos que la vida cristiana parroquial florezca y de frutos de vida eterna y también de vida temporal, pues los beneficios morales repercuten en toda la economía individual y social.

G. BLANCO.

JUNTA DE LA CONGREGACION MARIANA DE LA ANUNCIATA

El próximo viernes, a las ocho y media de la noche, celebra junta el Consejo de la Congregación Mariana de la Anunciata.

A sus miembros se encarece la asistencia.

AVISOS RELIGIOSOS

QUINCE JUEVES

EN SAN FRANCISCO

Día 22 de Agosto, 11o. Jueves. A intención de la señorita Cecilia Tapie. Predica el P. Pablo Lete.

Hora: 5 p. m. A las 9 de la mañana, misa cantada a Santa Rita.

Anúnciese en el Diario de la Marina

FRACASO DEL PLAN COLONIZADOR DE LOS SIONITAS EN PALESTINA

Los experimentos socialistas y comunistas realizados han dado ese resultado, según un líder nacionalista

JerJusalén, Agosto 18.— Según S. D. Levontin, uno de los "leader" del Partido Nacionalista de Palestina, los experimentos socialistas y comunistas, han traído como consecuencia el fracaso del programa de colonización de la Organización Sionista.

En un artículo recientemente publicado, el aludido "leader" atribuye el fracaso a la adopción de los tres principios siguientes por los "leader" sionistas.

"Primeramente, se ha declarado que sólo puede contarse con un elemento para la reconstrucción de nuestra patria: elemento joven sin ninguna profesión ni medios de vida.

Segundo: esos elementos se consideran como los únicos con que podemos contar para el resurgimiento de nuestra patria, nuestra lengua y el Estado Judío.

Tercera: se ha declarado que en nuestro país no hay lugar para los que desean desarrollar sus propias iniciativas; y por consiguiente, toda la reconstrucción del país ha de realizarse sin otros recursos que las donaciones hechas por suscripción entre todos los judíos del mundo.

Revisando los resultados de la adopción de esos tres principios el señor Levontin ha dicho:

"Como consecuencia de dar preferencia a las inmigraciones de jóvenes sin medios de vida, un crecido número de esos elementos ha venido a establecerse aquí, trayendo con ello la falta de empleos con todas las calamidades que la acompaña. Habiéndose basado los trabajos de colonización en las donaciones, los receptores de éstas, han perdido todo estímulo para el trabajo. Nadie se preocupa de introducir economías, y por consecuencia, una suma considerable de dinero se ha dilapidado en experimentos socialistas y comunistas".

"Al propio tiempo y como consecuencia de la extensión del Socialismo entre los colonos, la actitud de las potencias, hacia nuestras aspiraciones ha variado. Cuando Inglaterra lanzó la Declaración Balfour, creía que los judíos más ricos y poderosos establecerían aquí una organización financiera para los trabajos de colonización. Tal organización, creíase, habría de beneficiar, no solamente a los judíos sino que también a los intereses político y económicos de la Gran Bretaña, poniendo fin a la incomprensión y a las diferencias políticas.

"Cuado el Gobierno Británico tuvo conocimiento de que la colonización de la Palestina basábase enteramente en la caridad, su actitud hacia ella sufrió un "enfriamiento". El único remedio en esta situación desesperada, descansa en la tenacidad y corage de nuestros "leaders", en su capacidad para reconocer los errores mencionados aquí, y en dar a los elementos competentes la oportunidad de reorganizar todo el sistema de organización y administración'.

HERMOSA FIESTA DE LA ASUNCION

Fué celebrada por los PP. Franciscanos de Guanabacoa

Corrían los años de 1854 cuando una molesta y grave enfermedad a la vista aquejó a la aristocrática y piadosa dama señora Francisca Pedroso viuda de Flores de Apodaca, esposa que fué del teniente gobernador de la villa de Pepe Antonio en el tiempo de la Colonia.

Esta dama que siempre había tenido una devoción extraordinaria por la Patrona de Guanabacoa, se encomendó con todo fervor a ella, para que, sanase su grave dolencia, lo que vió realizado poco tiempo después.

Agradecida a la Virgen de la Asunción por este favor que en su persona había realizado, creó una manda de la que hizo entrega a los Padres Franciscanos de Guanabacoa para que con sus réditos se celebrase todos los años el domingo siguiente a la festividad anual de la Patrona, una gran fiesta solemne en su honor con Salve y vísperas; fiesta que hace 57 años viene celebrándose consecutivamente sin interrupción y la que ya es una tradición en la vecina Villa.

He aquí la fiesta que hoy nos ocupa y que tuvo lugar el sábado y domingo pasado.

Dieron comienzo estas el sábado 17 a las siete de la noche con rezo del Santo Rosario y gran Salve Cantada en la que ofició el Párroco P. Tomás Soloeta.

La parte musical estuvo a cargo del coro de Comunidad y las principales voces y orquesta de nuestra capital.

Asistió gran concurrencia.

El domingo, fecha de la fiesta principal, a las nueve de la mañana y ante numerosa y selecto concurrencia, se celebró misa solemne de ministros a toda orquesta y voces en la que ofició el Párroco P. Tomás Soloeta asistido de los PP. Casimiro Zubia y Jesús Goitta, teniente cura.

Ocupó la cátedra del Espíritu Santo el P. PePdro Aranguren, perteneciente a la Comunidad Franciscana de la Habana, quien hizo sentidamente el panegírico de la Virgen de la Asunción.

Terminó pidiendo a la Santísima Virgen que derramase todas sus gracias y bendiciones sobre la venerable dama, ya hoy centenaria, por cuyas intenciones se celebraba anualmente esta fiesta, desde hace 54 años.

Ella desde su apartado rincón de su hogar, se encuentra sino en persona, sí, en espíritu en este acto.

La parte musical estuvo a cargo de las principales voces de la capital, bajo la dirección del Maestro Fuentes.

El altar presentaba un precioso y bella adorno floral confeccionado con flores y luces.

Se interpretó la misa a 3 voces del hombre de Termignone, Monstrate ese de Matre de Aldega y el Himno a la Virgen.

Tomaron parte además de la Comunidad Franciscana, los señores Urrestarazu, Sauri, Miró, Hernández, Reinoso y otros.

La concurrencia fué obsequiada con bellos recordatorios.

Estos cultos fueron presididos por la hija de la venerable dama, agraciada con el favor de la Santísima Virgen, señora Asunción Flores de Apodaca, viuda de Fernández de Castro.

Nuestra felicitación a los padres Franciscanos y de un modo especial a la señora doña Francisca Pedroso Viuda de Flores de Apodaca, por la solemnidad con que honró, como lo hace tradicionalmente desde ha más de medio siglo, a la Patrona de Guanabacoa.

ARTERIO ESCLEROSIS

Es la enfermedad de la edad crítica con sus complicaciones frecuentemente fatales: Desarreglos nerviosos graves, Ataques, Apoplejía, Paralisis... que se puede evitar y hasta curar con

DICALIODE

Producto científico nuevo, de empleo fácil. Resultados seguros, confirmados por eminencias médicas francesas, haciendo una cura de 15 días cada 2 meses : un frasco basta para una cura.

Se halla en todas las buenas farmacias.

Laboratoires MAYOLY-SPINDLER
I, Place Victor-Hugo, PARIS

Agentes para Anuncios en EUROPA :

L. MAYENCE & Cie

DAVIGNON, BOURDET & Cie. Sucres

9, Rue Tronchet, PARIS

19, 21, 23, Ludgate Hill, LONDRES

DIALOGO EN UNA BOTICA

Señor farmacéutico ¿qué es ese preparado CARNOL, que tanto anuncian, y para qué sirve? CARNOL es el nombre de fábrica, la marca registrada, con que se distingue una fórmula, receta o combinación de muy buenos ingredientes para engordar y fortalecer. Se prepara en tabletas fáciles de tomar. ¿Y sólo engorda y fortalece? No, sirve también para despertar el apetito y mejorar la digestión. ¿Quién debe tomar el CARNOL? Toda persona que necesite un tónico de tal naturaleza, ya sea hombre o mujer, joven o anciano. ¿Y es un específico ya probado y conocido? Sí, yo lo vendo desde hace más de diez años y si no tuviese mérito el público no lo consumiría. ¿Cuánto tiempo dura el tratamiento? Solamente de 4 a 6 semanas. ¿Hay que guardar dieta? No, no requiere dieta ni privaciones. Señor farmacéutico, deme un frasco de CARNOL voy a tomarlo sin interrupción hasta aumentar mi peso y mis fuerzas y mejorar mi digestión.

LO QUE PUEDE LA LOCION

MADAME BIEDAK

Aquellos cutis estropeados por las pecas, granos, barros, espinillas, manchas o grasa, hallan con este tratamiento la lozanía primaveral. Mantiene libre de impurezas el cutis más delicado, dándole tono de nácar.

Su precio $1 en la Habana y $1.30 al Interior.

De venta en las casas importantes, SARRA, WILSON y en Industria 111. MADAME LUCIE Peluquería

Teléfono A-9327.

Entre Neptuno y San Miguel.

CARTA DE UNA MADRE AGRADECIDA

Guanabacoa, Agosto 20 de 1927.

Doctor Rodrigo Jordán.

Habana.

Muy Sr. mío:

La presente tiene por objeto testimoniarle el agradecimiento por su bendito preparado Cuajaní Jordán que para mí ha sido un bálsamo, pues tenía a mi hijo padeciendo de asma por espacio de más de tres años, pero tuve la suerte de llevarlo al notable especialista Dr. Félix Hurtado Galtés que le recetó su preparado y desde el primer frasco que tomó se notó mejoría. Ya está completamente bien. A mi hijo le daban los ataques casi todas las semanas. Los frascos fueron entregados por la Policlínica Nacional.

Sin más le doy las más expresivas gracias por ver curado a mi hijo y al eminente Dr. Hurtado por haberlo recetado.

De Vd. atentamente,

Rosa Moreira de Hernández.

S|c. San Mariano 24, Reparto Rocafort.

NUEVOS ALAMBIQUES

para DESTILAR y RECTIFICAR RON, AGUARDIENTES ALCOHOLES, etc.

DEROY FILS AINÉ

CONSTRUCTEUR

75, rue du Théâtre

PARIS

GUIA PRÁCTICA del Destilador de AGUARDIENTES, ESENCIAS, etc. MANUAL del fabricante de RON y TARIFA ILUSTRADA enviados franco.

CHOCOLATE

BAGÜER

LA·HABANERA

MESTRE Y MARTINICA

LA·CONSTANCIA

LA·ESTRELLA

EL·FENIX

TODOS DE FABRICACION NACIONAL

CADA UNO DE ELLOS ES LO MEJOR EN SU CLASE Y TIPO

El Chocolate es uno de los alimentos más sanos y nutritivos

PREFIERA ESTAS MARCAS

MULTIPLE

CANAS

JUVENIN

PARA ELLOS Y PARA ELLAS

Consultorio por la Doctora Herminia Planas

Secretos de una Parisiense Conócete a ti misma

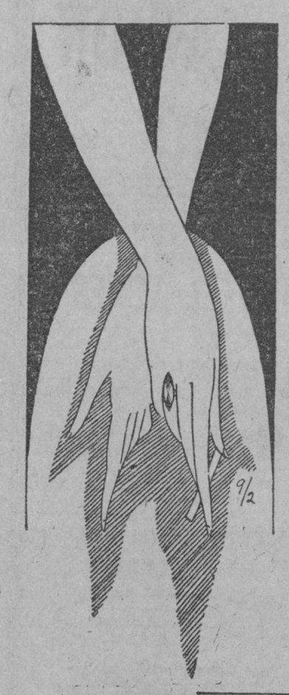

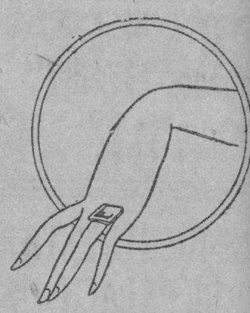

Estimada amiga:

Cuando las manos son largas y finas, se conservará la elegancia de la línea luciendo sortija de piedra almendrada, alargada y estrechada por los extremos, como ilustra el mayor de los grabados adjuntos. Porque una piedra, por rica que fuera, ancha y cuadrada, destruiría el ritmo y la armonía de la encantadora mano. Compárense los modelos.

Suya, LETICIA

SALVAJE

Bebo el agua limpia y clara del (arroyo,
Y vago por los campos teniendo por (apoyo
Un gajo de algarrobo liso, fuerte y (pulido,
Que en sus ramas sostuvo la (dulzura de un nido,

Así paso los días, morena y (descuidada,
Sobre la suave alfombra de la (grama aromada,
Comiendo de la carne jugosa de (las fresas
O en busca de fragantes racimos (de frambuesas.

Mi cuerpo está impregnado del (aroma ardoroso
De los pastos maduros. Mi cabello (sombroso
Esparce, al destrenzarlo, olor a sol (y a heno,
A salvia, a hierbabuena y a flores (de centeno.

Sol libre, sana, alegre, juvenil y (morena,
Cual si fuera la diosa del trigo y (de al avena!
¡Soy casta como Diana, (la mañana!
Y huelo a hierba clara nacida en

Juana de IBARBOUROU.

ALICIA

Para elegir esa sortija le aconsejo ir en persona a la joyería de "Cuervo y Sobrinos" San Rafael y Aguila, donde tienen una hermosísima colección de piedras preciosas, semipreciosas y las piedras que corresponden a los distintos meses del año. (En esta línea es la colección más completa que existe; no le falta ni la más rara de las piedras del mes). Cosa bastante difícil. Allí mismo se harán cargo de montarla en aro de platino o en la montadura que usted prefiera. Fíjese en lo que se dice de las sortijas en relación con las manos, en el grabado que encabeza hoy estas líneas.

¡HORROR!

Frecuentes son los errores de imprenta que me hacen parecer diciendo "horrores", y siempre me encomiendo a la cordura y buena voluntad de mis amables lectores que supongo sabrán salvar la equivocación... pero el de esta contestación que hoy repito, es inaudito... porque cuidado que hacerme decir "gasolina" donde quise decir "golosina", ya es equivocarse... ¡qué atrocidad!

"CHINA O GADITANA"

VICTORIA

Muy difícil aconsejarla sin conocer antecedentes...! Nadie mejor que usted puede saber si tiene algo que esperar de ese pájaro que emprendió el vuelo a su terruño. Probablemente, si fué demasiado pródiga en su amor, no tendrá golosina alguna por volver... Tal vez prefiera libar en otros jardines desconocidos... No sólo las mujeres somos variables y ligeras! Pero, así y todo, ¿quién puede asegurar nada de los secretos del corazón de otro, muchísimo más sin conocerlo? Siga los impulsos del suyo, que puede guiarla mejor que su razón ¡quién sabe!

"NIETA CARIÑOSA"

¡Qué gusto me dió leer su tierna cartica! Precisamente, poco después de recibida la de una infortunada madre que no tiene ya palabras para condolerse de la desgracia de tener una hija ingrata... ¡pobre criatura, tanto la madre como la hija! Porque es una verdadera desgracia que las aqueja. En fin, usted es mucho más buena y afortunada, preocupándose por la salud de su querida abuelita. Puede darle con toda confianza el vino "Marsala Combi", en pequeñas cantidades, si teme marearla, por más que es muy suave y sabroso. Es magnífico reconstituyente a base de un buen vino italiano y extracto de yemas de huevo. Pida "Marsala Combi" en los mejores almacenes de víveres, en los cafés de primera clase, etc.

"TRES"

En cualquier tiempo se puede inscribir, sólo hay que pagar "una multa" por no haberlo hecho en su debido tiempo. Si se pone al habla con el señor Mario B. Planas, experto en cuanto se relacione con trámites de Oficinas, Juzgados, etc., y persona honorable, logrará resolver su dificultad airosamente y con el menor costo. Puede entrevistar al señor Planas, escribirle o dejarle recado, en la Clínica del doctor Planas, Calzada de Infanta 125, teléfono U-2767. Le suplico conservar esta dirección para futuras dificultades, pues no me será fácil repetiria.

"JUSTA ACLARACION

Mi estimado amigo y compañero, señor Enrique Fontanills, publica una nota en sus muy leídas "Habaneras", Agosto 21 del presente mes, sobre la actuación de posibles "Agentes Faisos" de los famosos jardines de los señores Armand, buenos amigos míos, para que el público no se deje sorprender, etc. etc. Ahora bien, como distintas veces publiqué la dirección de unas excelentes señoritas, **Díaz Versón**, alumnas que fueron mías, muy distinguidas de la Escuela Normal, con el buen deseo de ayudarlas en su noble gestión de facilitar a mis lectores cuanto refiera o relacione con los mejores jardines de esta Capital, lo cual es cierto, incluyendo el jardín "El Clavel", de mis amigos los hermanos Armand, sin que esto quiera decir precisamente que sean Agentes de ningún jardín determinado, necesito hacer esta nota aclaratoria, para que quede sentado que la "nota en cuestión" en nada se relaciona, ni desvirtúa de ninguna manera cuanto llevo dicho acerca de las señoritas Díaz Versón, afirmación que puede comprobarse en cualquier momento. (Queda, pues, salvada la buena información de este Consultorio de mis fatigas y de la que soy extremadamente celosa.)

"GITANA ESPAÑOLA"

En "Le Printemps", de Obispo y Compostela pueden adquirir la creatona de flores en colores vivos para sus vestidos de gitanas, ya que prefieren el tipo de la "gitana española" con falda de varios volantes anchos, manteleta de flecos terciada al pecho y flores—claveles con preferencia—en la cabeza. En esa misma tienda le facilitarán los pañuelos para la cabeza, las gitanas que lleven pañuelo, y las manteletas de flecos, como las bandas con flecos para tarlas sobre las caderas. ¡Son tántos los tipos de gitanas! En lo que no difieres es en lucir profusión de colores chillones...

SRA. M. M.

Le aconsejo de veras arreglar su recibo con "Cuba-Cataluña", San Rafael número 12, teléfono A-3918. Hable con uno de los dueños y dígale que la recomiendo. Tanto los "bocaditos", como los panqués, helados y dulces de "Cuba-Cataluña", son exquisitos. Sin competencia. Y no son más caros que en otras cassa. No obstante su excelencia.

RAMON L, P. (Habana)

Siento en el alma no disponer de tiempo para complacerlo leyendo sus composiciones, que son extensas, mucho menos enmendarlas, ni hacer juicio de ellas. Lo felicito de corazón por su deseo de progresar y pudiera darle dirección de persona que lo encaminara por seguros derroteros.

DESCONCERTADA

A su hermano regálele un frasco grande, de a litro, del "Agua de Colonia" de Agustín Reyes, tan agradable y tan "de moda" entre los "jóvenes bien". Lo mejor que puede usar en el pañuelo durante el verano, porque huele a frescura (en el mejor sentido de la palabra). También es un factor valioso en el tocador y en el baño. Un buen frasco de esta "Agua de Colonia, de Agustín Reyes", siempre llega con oportunidad a todas partes. Le aviso tener cuidado con la etiqueta azul que lleva cada frasco y que debe decir "Agustín Reyes" para evitar confusiones...

BECA DE ESTUDIOS

Por considerarlo de verdadero interés para mis lectores y complaciendo a mi buena amiga, doctora Lolo de la Torriente, doy publicidad al siguiente escrito deseando que algunas de mis buenas lectorcitas se beneficie con su conocimiento.

Dice así:

BECA DE ESTUDIO DEL COLEGIO "LOLO DE LA TORRIENTE"

El Colegio "Loló de la Torriente" convoca—siguiendo su costumbre—alumnas de Quinto Grado, para la beca de estudio que el Colegio concede. Esta beca consiste en un curso completo de estudios, que comprende desde el próximo 2 de Septiembre hasta el mes de Junio en que la alumna será presentada a los exámenes de ingreso del Instituto Provincial, continuando la beca hasta Septiembre, si es que la alumna aspira al ingreso en la Normal de Maestros o en la de Kindergarten.

Para aspirar a esta beca se requiere:

1ro. Ser cubana.

2do. Tener cumplidos 13 años de edad.

3o. Observar una conducta intachable.

La beca se adjudicará a la alumna que mediante exámenes escritos demuestre mejor aptitud para el estudio. Este examen versará sobre las siguiente materias:

Aritmética.
Lenguaje y Composición
Geografía.
Historia, y
Dibujo Natural.

Las aspirantes llevarán su solicitud escrita por puño y letra, al edificio del Colegio Merced 38, la cual irá acompañada del certificado de nacimiento de una carta acreditativa de buena conducta y un certificado de la Directora del último Colegio a donde asistió.

Las competencias se celebrarán el sábado 31 de los corrientes y los trabajos serán calificados por personas de reconocida competencia, ajenas por completo al plantel.

Se admiten solicitudes hasta el viernes 30 a las 5 de la tarde.

La alumna que obtenga la beca se le otorgará, uniforme, sombrero, zapatos, libros y demás objetos necesarios para el Colegio. Además, recibirá las clases especiales de dibujo y música.

Durante los tres años de labor de este Colegio han disfrutado de esta beca las siguientes alumnas:

1o. Lydia Elba Vázquez Llovet, graduada en el curso de 1929 en la "Escuela del Hogar".

2o. Carmen Bello, que sufre actualmente exámenes en la Normal de Kindergarten.

Colegio "Loló de la Torriente" Primera y Segunda Enseñanza, Merced número 38. Teléfono A-0509. Habana.

"ASAURA GITANA"

En la feria:

Un gitano, al ofrecerle a un futuro comprador un asno, le dice, refiriéndose a lo que el pollino corre:

—Le voy a vendé a usté un burro que es un tren.

Lo monta para demostrarle al comprador que es pura sangre, pero el burro, que es un peneo, comienza a dar pasos adelante y hacia atrás, y por muchos palos que le da el gaché no sale del mismo sitio, hasta que, indignado el comprador, exclama:

—¿No decía usted que era un tren?

A lo que le contestó el gitano:

—Sí, home, es que está haciendo maniobra.

M.E.C.D. 2016

HOTEL "SAN CARLOS"

Magníficas habitaciones con servicios modernos.
LUJOSO ROOF-GARDEN
ANTONIO MATA
Propietario.
CIENFUEGOS

GRAN REALIZACION DE VERANO

¡

Lindísimas telas de última moda, y toda la demás mercancía de verano, las hemos puesto a la venta a precios ASOMBROSAMENTE bajos, con el fin de aligerar las existencias, para dar cabida a las nuevas remesas que estamos esperando.

No Pretendemos Convencerla con Palabras, Sino con "Hechos"

Aproveche esta gran oportunidad, visitándonos en seguida!

"LA NUEVA ISLA"
Monte 61. —— Teléfono A-6893

Trigueñas - - No Más Pelo Descolorido

USEN ESTE NUEVO Y MARAVILLOSO "SHAMPOO"

AHORA todas las trigueñas pueden poseer un cabello pleno de atracción, sedoso y lustroso. La Ciencia ha encontrado al fin un «shampoo» perfecto para el cabello de las trigueñas.

Este notable »shampoo« que se llama «BRUNEX», es algo especial para la calidad y color del cabello, obscuro o negro, y actúa de tal forma, que devuelve al mismo toda su belleza natural y sedosidad, aún en los casos de un cabello opaco, falto de vida o atractivo.

Con el lavado ordinario de cabeza, en cada cabello queda una pequeñísima película de aceite que sólo sirve para que el polvo y otras substancias sucias se le adhieran, haciendo aparecer de esta manera, el cabello opaco y sin vida. El pelo de las trigueñas no puede obtener y lucir ese lustre y sedosidad natural que es la admiración de todo el mundo, a no ser que sea aseado con un «shampoo» científicamente preparado para obtener estos resultados.

BRUNEX no es una tintura. No puede dañar el más delicado cabello, porque no contiene ingredientes nocivos. Las madres lo encontraron excelente para el cabello de los niños. Altamente tonificante y beneficioso, tanto para el cabello como para el cuero cabelludo. Pruebe BRUNEX hoy mismo. Se sorprenderá usted de la nueva belleza de su cabello, aún solo después del primer «shampoo». Precio: $1.00
De venta en:

EL ENCANTO! San Rafael y Galiano.
FIN DE SIGLO San Rafael y Aguila
LA CASA GRANDE Galiano y San Rafael
LOS PRECIOS FIJOS Reina y Aguila.
LA ISLA DE CUBA Monte 55 y 57
LA FRANCIA Obispo y Aguacate
CASA DUBIC Obispo 103
CASA WILSON Obispo 52
BAZAR INGLES Galiano 72
LAS NOVEDADES Belascoaín 30
BOHEMIA Neptuno 65 y 67

En el Interior: Sucursal de El Encanto y Droguería Alvarez Fuentes Camagüey. "El Fuego", Pinar del Río. Y en todas las agencias de la acreditada tienda "La Isla de Cuba".
Droguerías: Sarrá, Johnson, Taquechel, La Americana y en todas las farmacias.

HABANERAS

(Viene de la página CINCO.)

EL DOCTOR PALMA

EN LA CLINICA ASUERO

El doctor Pedro P. Palma.
Ayudante de Asuero.
Abrumado me escribe por el exceso de trabajo que pesa sobre la moderna Clínica de San Sebastián.
Con el doctor Aramburo comparte las atenciones de los turnos establecidos desde las ocho de la mañana hasta las ocho de la noche.
Falta el tiempo.
Grande la afluencia de enfermos.
Los martes, jueves y sábados trabaja con el doctor Aramburo en los turnos corrientes, que son los de cien pesetas.

Y los lunes, miércoles y viernes ayuda a Asuero en sus turnos, que son de mil y dos mil pesetas.
El promedio de ganancias diarias de la Clínica Asuero es de cuarenta y cinco mil a sesenta mil pesetas.
Caso fabuloso.
Sin precedente.
Me refiere el doctor Palma la curación practicada por él a María Matilde, la hija del señor Manuel Serafín Pichardo, Consejero de la Embajada de Cuba en Madrid.

No gana sueldo Palma, porque el que le asignó Asuero, lo renunció a favor de la Cruz Roja de Guipuzcoa.

Un libro está escribiendo el famoso médico vasco con todo su tratamiento y los maravillosos resultados obtenidos con el mismo.
Palma está al volver.
De un momento a otro.
Traerá el aparato que usa el doctor Fernando Asuero en sus tratamientos, que no es el termocauterio, sino algo patentado por él.
Y traerá el método para el tratamiento de la diabetes y adelgazar combinados los toques con un aparato de inducción eléctrica.
Es esperado el doctor Palma.
Avidamente.

EL GRAN FESTIVAL DE LA CARIDAD

El siete de septiembre.
En los jardines de La Polar.
Todos los preparativos que se realizan auguran un completo éxito.
La mayoría de las sociedades artísticas y femeninas cooperan a la mejor organización de la benéfica fiesta en proyecto.
En los salones de la Asociación de la Prensa se celebran animadísimas reuniones de los mejores elementos sociales, y por ella puede juzgarse la animación existente.
Nuestra culta compañera en la prensa, la señora Carmela Nieto de Herrera, presidirá la Glorieta de los Embajadores, al frente de la cual estarán las señoras Conchita Huidobro de Valdivia, Elvira de Armas de Fritot, Clara Carreras de Mendieta, María Sánchez Fuentes de Florit, Conchita Valdivia de Santo Tomás, María Venero de Sánchez Fuentes, Angelita C. de Sánchez Fuentes, y Teresilla Peralta.
Señoritas: Nantilde y Leyla León, Carmencita Herrera, Graciela Pascual, Emma Larraz, Lupe Zúñiga, Aida y Araceli Caballero, Olivia Roa.
Las señoras Amelia Solberg de Hoskinson y Amelia Rivero de Domínguez, estarán al frente del **Cabaret Madrid**, en cuyo lugar se bailará durante toda la noche.
Con dichas damas cooperan las señoras Rafaela Mederos de Fernández, Conchita Fernández Mederos de Plá, Amalia M. Ibor de García Vélez, Mariana Averhoff de Estenz y Carmelina Martínez de Ros.
Y las señoritas Georgina Méndez, Amalita y Bebita García Vélez, Ofelia Morales Díaz, Adelina Begnatini, Margarita Montoro, Nena Montejo, Isabel Corvisón, Cuca, Chita y Nena Viada y Altagracia Miró.
El **Cabaret Madrid** se instalará en el salón **Trimalta**.
El **Pozo Misterioso** lo organizan las señoras María López de Pérez e Isabel Hernández de Párraga, con un grupo nutrido de señoras y señoritas entre las que se encuentran Rosalía Ruiz de Bustamante, Carmela Peláez de del Valle, Gaudelina Venero de Otero, Susana Colín de Schneer, Hortensia Arroyo de Castellanos, Elvira Bertini de Paneray, Mercedes Hernández viuda de Rodelgo y Herminia Rodríguez de Martínez.
Y Consuelo Peláez, Blanquita Otero, Lilita Arribunaga, Terina Meléndez, Mirta Figueroa, América Soto, Araceli Díaz Plasencia, María Antonieta Pérez, María Clotilde Isoba, Herminia Bustamante, Lily Schneer y Carolina Paneray.

La **Venta de Eritaño**, lugar típico de Sevilla, lo presidirá la señora Estela B. de Cañal, esposa del Presidente del Casino Español, secundada por la incansable organizadora Nicolasa Z. de Llerandi. La señora de Cañal, que estuvo en la reunión del martes en la Asociación de la Prensa, tendrá en su residencia del Vedado una junta, a la que invitará a sus amistades para acordar los primeros preparativos.

También la **Sociedad Canarias Sport Club** ha brindado su concurso a la fiesta por mediación del compañero Tomás González Rodríguez.

Instalará un ventorillo típico canario, en donde se venderán productos isleños, mistela, vinos, truchas, etcétera.

Señoritas ataviadas a usanza de la tierra representarán las Canarias, y bailarán la festiva Isa, primer premio en el concurso de bailes regionales de la última fiesta celebrada por la Asociación de la Prensa, en fecha reciente.

Esta tarde, a las cinco, se reunirán en los salones del **Lyceum**, Calzada 81, todas las asociadas para tomar acuerdos.

Las localidades están ya a la venta en los principales establecimientos, como El Encanto, La Casa Grande, Fin de Siglo, Casa Dubic, Casa Quintana, Casa Hierro, La Francia, Vasallo y Barinaga, La Esmeralda y Casa Wilson.

Cuesta un peso.
Y son personales.

Continúa en la página NUEVE

JOYAS · MUEBLES · OBJETOS PARA REGALOS
LA CASA QUINTANA
AVE. ITALIA 74-76. TEL. A-4264 - M 2146

Mathilde Cumont
VESTIDOS, SOMBREROS, ROPA INTERIOR, OBJETOS PARA REGALOS Y DEMAS.
Esta gran rebaja de precios que venimos ofreciendo, la hacemos extensiva a todas nuestras existencias.
PRADO 88

EN SANTIAGO DE CUBA PERSISTE EL PAVOROSO PROBLEMA DEL AGUA

La perturbación del Sur de Jamaica era esperada con gran entusiasmo, para poder aprovechar las lluvias continuas

PERO NO HA LLOVIDO Y EL CALOR ES IGUAL

Según expertos en perlas, Cuba está rodeada de un amplio collar de ellas. Se han encontrado ya en ciertos puertos

SANTIAGO DE CUBA, agosto 21. DIARIO, Habana.—(Servicio Radiotelegráfico).—La perturbación ciclónica del sur de Jamaica, que mantiene la atención de todos los observatorios, está siendo esperada con verdaderas ansias aquí, pues seguramente traerá lluvias continuas. Sin embargo paradójicamente continuamos sin una gota de agua y con un calor intensísimo, con vientos normales.

PERLAS EN NUESTROS MARES

El señor Urbano Robles, Presidente de la Compañía Perlera de Cuba, acompañado del señor Antonio Moreno y del experto en perlas, Juan Gresen Koyri, ha llegado a Santiago de Cuba, en cuyo puerto piensa encontrar buenos ejemplares de perlas. En Nuevitas y Puerto Padre han hecho ya importantes extracciones y han depositado las perlas en la sucursal del Banco de Canadá, en espera de un comprador Francés. Estos señores tienen gran experiencia en la busqueda de perlas y afirman que Cuba se halla rodeada de un amplio collar de perlas.

REPARTO DE AGUA

El Ayuntamiento trató ayer de la escasez del agua. El Alcalde autorizó un crédito de quinientos pesos para el reparto de agua a los pobres.
Cada día se agrava más el problema.

SECUESTRADA "LA SEMANA"

Nuestro colega, el popular semanario "La Semana", no ha llegado a esta ciudad. Los ejemplares fueron secuestrados en el tren de las cuatro antes de ser recibidos. Se ignoran los motivos. El secuestro está siendo vivamente comentado, ya que "La Semana" ha sido uno de los periódicos que con mas empeño se ha ocupado del pavoroso problema de la escasez de agua que atravesamos.

Corresponsal.

STGO. DE CUBA, Ag. 21. DIARIO DE LA MARINA, Habana, (Via Cuba Trasatlantic Radio Corp.)—El secuestro de los paquetes del periódico «La Semana», al cual nos referimos en nuestro telegrama anterior, fué llevado a cabo por los inspectores de la Secretaría de Comunicaciones, señores Sucarino y Figueredo, quienes cumplían órdenes directas de la superioridad.

Dichos inspectores llevaban la encomienda de detener el agente del semanario y a toda persona que poseyera un ejemplar.

Los paquetes secuestrados han sido depositados en la Administración de Correos de esta ciudad y serán devueltos a la Habana en el primer tren de mañana.

Se está comentando enormemente este suceso, alrededor del cual se han formado diversas opiniones. Aun se ignoran los motivos que originaron esta medida.

POR FIN, LLUVIA

Después de una sequía espantosa ha llovido algo en Santiago, como esperábamos, debido a la perturbación ciclónica del Caribe. Los vientos son moderados y el estado general del tiempo es bueno.

Corresponsal.

ANUNCIESE EN EL "DIARIO DE LA MARINA"

ZAPATOS PARA ESCOLARES

El zapato es un detalle muy importante del equipo del colegial.

Cada colegio tiene un modelo especial.

LA CASA GRANDE ha recibido de todos los modelos reglamentados por cada colegio, una soberbia colección, para niños y niñas de todas las edades.

TAMAÑOS Y PRECIOS:

8½ al 11 . . . . . $4.00
12 al 2 . . . . . $4.50
2½ al 6½ $5.00

Buen zapato. Pieles inmejorables. Con suela doble.

AVISO MUY IMPORTANTE

LA SEMANA DE UNO Y DOS PESOS COMENZARA EL LUNES 2 DE SEPTIEMBRE Y TERMINARA EL SABADO DIA 7.

VA A QUEDAR USTED ADMIRADA DE LAS NOVEDADES QUE DURANTE ESA SEMANA PODRA COMPRAR CON SOLO UNO O DOS PESOS.

ARTICULOS FLAMANTES DE CALIDAD INSUPERABLE. LOS ESTILOS MODERNOS, EN LA VARIEDAD MAYOR IMAGINABLE.

ESPERE... ESPERE Y LEA NUESTROS ANUNCIOS.

La Casa Grande
Galiano y San Rafael

DE LOS EXPERTOS

El vigilante Montané, de la Guerrilla de la Muerte, ha informado a la superioridad que en la cárcel de la Habana se encuentra cumpliendo condena por hurto, Angel Zayas Agramonte, siendo el mismo que reclama la Sala Segunda de lo Criminal de la Audiencia de la Habana, en causa que se le sigue por un delito de defraudación a la Aduana.

—Por infringir la Ley de 2 de junio de 1928, fueron denunciados por el teniente Calvo y los expertos Perdomo y Balmaseda, las panaderías siguientes:

El Cometa; La Nacional; La Vencedora; Cuba Moderna; La Nueva Florida; San Agustín; La Esperanza; La Luz; La Medalla de Oro; La Primera de los Pinos; La Verdad; La Ciénaga; La Flor de Almendares; La Flor del Cerro; El Bosque; La Antilla y La Central de Puentes Grandes.

—Antonio León, vecino de Rayo y Salud, fué detenido por los expertos Montenegro y Alonso, con motivo de ser el mismo individuo que con el nombre de José Chang, es el asiático que se dedica a expender opio, poseyendo un fumadero por ellos sorprendido en días pasados y en cuyo lugar no se pudo efectuar la captura del acusado.

—Hortensia Harcia Frometa, vecina de Zulueta número 44, denunció a los expertos a su esposo Miguel Serrano y Avilés.

—Por miembros de la Sección de Expertos fueron detenidos por estar circuladas, las personas siguientes:

Laureano Fernández Doval; Felipe Rodríguez Hernández; Constantino Barreiro Constan; Francisco Abreu y Oliva.

HURTO

Jack Murray, de 21 años de edad, pasajero del vapor Ulúa, denunció en la segunda estación que encontrándose en la barra Dos Hermanos, situada en Oficios y Sol, en unión de la señora Dan Hogan, también pasajera del mismo vapor, le sustrajeron a esta una cartera con doscientos pesos y varias prendas.

A la perjudicada hubo que llevarla al vapor por haber caido presa de un síncope, ignorando quién sea el autor del hecho.

AMENAZAS DE MUERTE

Celestino Rojas, vecino de Luco 44, denunció que Crescencio Abreu, de igual domicilio, lo amenazó de muerte.

ATENTADO

El vigilante 1151, arrestó a Eduardo Ravelo Hernández, de 37 años de edad y vecino de H entre 25 y 27, acusándolo de que al tratar de detener a su sobrino Roberto Ravelo porque en unión de otros menores escandalizaba en H y 25, le salió al encuentro con una cuchilla en la mano y tratando de agredirle.

Calzado a $1.50

Desde este precio a que vendemos los sobrantes del calzado de verano (para Señora y Niños) encontrarán grandes gangas.

Solo por 3 días
El Buen Gusto
Galiano 70
(Entre Neptuno y San Miguel)

PAUL WARNER
Retratos artísticos exclusivos
Primer premio en la última Exposición de Fotografías celebrada en la Habana.
O'Reilly Núm. 90. Teléfono M- 1256.

El Concurso
KOKOFAT
MANTECA VEGETAL
termina el 31 de Agosto de 1929

Se suplica a todos los tenedores de cupones de dicho producto se sirvan remitirlos a KOKOFAT, Oficios 84, Habana, lo antes posible, pues el concurso termina el 31 de Agosto de 1929 a las seis de la tarde, y los cupones que lleguen después de esta fecha no podrán ser premiados.

Terminado el concurso, el conteo de los cupones y la adjudicación de los premios se harán ante el conocido notario público Dr. Juan Ramírez Arellano, del bufete Arellano y Recio.

"PARA COMER SABROSO COCINE CON KOKOFAT"

M.E.C.D. 2016

CARTEL DEL DIA

TEATROS

ALHAMBRA.—8: Una mujer fué la causa o Aquí se acabó Bacha Segunda tanda: El Nervio Trigémino. Tercera tanda: El Rescate de Franco.

REGINA.—8 y 30: El Duque Acerina; números de variedades. 10: Humillación o Dolor de Esclavo; Mosaicos.

MARTI.—Tarde y noche: Revista de actualidades; Orquídeas silvestres Marinos en tierra firme; números por Spaventa.

NACIONAL.—5: La Alegría de la Huerta. 6 y 15 y 8 y 15: Fatal profanación. 9 y 30: Molinos de Viento; Fatal profanación.

ACTUALIDADES.—8: El corazón de una nación; números de variedades. 10: El corazón de una nación; variedades.

CINEMATOGRAFOS

CAMPOAMOR.—Matinee y noche: Bárbaros en barbería; Revista de actualidades; Forasteros en Atlantic City; Alta tensión; números de baile por la pareja Mary Land.

NORMA.—Tarde y noche: Los esclavos del Volga; Revista de asuntos mundiales; cintas cómicas; La parodia del amor.

RIVIERA.—5 y 15; 8 y 15 y y 9 y 30: La Chica de Broadway; números por el Vitaphone; cintas cómicas.

LINDBERGH.—Matinee y noche: episodio segundo de El paquete misterioso· El Culpable; Príncipe o Payaso.

NEPTUNO.—Tarde y noche: Revista de actualidades; La Hermana San Sulpicio; El primer beso; cintas cómicas.

CUBA.—5 y 15 y 8 y 15: Revista de actualidades; cintas cómicas; El asesinato de Bellamy; Hojas de Parra.

TRIANON.—8 y 30: Cómo tratar a los hombres. 5 y 30 y 9 y 45: Los petardistas; Amor y celos; cintas cómicas.

OLIMPIC. — 8 y 30: La Sirena. 5 y 30 y 9 y 45: Café con leche; La Hermana San Sulpicio; Revista de actualidades.

LIRA.—Matinee y noche: Revista de actualidades; cintas cómicas; Los esclavos del Volga; Loquita de amor cintas cómicas.

UNIVERSAL. — Matinee y noche: Viendo visiones; La recompensa del diablo; episodio final de La Casa del Misterio; José.

RIVOLI.—5 y 15: Revista de actualidades; El Vino. 8 y 30: El Intruso; El Vino.

FAUSTO.—Matinee y noche: Adoración: Revista de actualidades; números por el Vitaphone.

ENCANTO.—Tarde y noche: A la China. Revista de actualidades; números por el Vitaphone.

VERDUN.—Tarde y noche: cintas cómicas; Revista de actualidades; Caras de media noche; En ángel pecador

LARA.—Tarde y noche: Revista de actualidades; Por el honor de su hijo; Carmen; El casero de Pérez; cintas cómicas.

PRADO.—Tarde y noche: Revista de actualidades; La Mujer del Río; números por el Vitaphone; cintas cómicas.

INGLATERRA. — Tarde y noche: Revista de actualidades; Tren de carga, La Mujer Enigma; El taxi de media noche.

WILSON. — Matinee y noche: Es mi mujer; Revista de actualidades; Bloomers de seda; La Proscripta; cintas cómicas.

IMPERIO.—Matinee y noche: La mujer disputada; El jardín del edén; Tobillos picarescos; Revista de actualidades.

STRAND.—Tarde y noche: cintas cómicas; Revista de actualidades; El solterón; episodio segundo de La estela de los diamantes; El enemigo.

HOY HOY

CAMPOAMOR

2. p.m. y 8. p.m.

La graciosísima cinta Universal con George Sidney y Vera Gordon

FORASTEROS EN ATLANTIC CITY

3·30 — 5.15 — 9.30

Estreno de la producción de William Boyd

Alta Tensión

y nuevos bailes por

Mary & Land

Gacetillas

EL SABADO, EN PAYRET, HOMENAJE A MARUJA GONZALEZ

La eminente soprano Maruja González recibirá el sábado un homenaje justificado. Pocas artistas lograron en tan poco tiempo una carrera tan brillante: desde los primeros conciertos en que apareció Maruja interpretando música de Lecuona hasta los últimos éxitos en la interpretación de zarzuelas cubanas Maruja González alcanzó el favor constante del público.

Sus facultades extraordinarias le dan oportunidad de cultivar con éxito la zarzuela y la opereta. Maruja González contratada ventajosamente partirá antes de finalizar el año para actuar en España.

Bajo los auspicios de la prensa y con el valioso concurso del maestro Lecuona y de notables cantantes y artistas criollos se verificará la función del sábado en cuyo programa hay alicientes poderosos que justifican la demanda actual de localidades

La inmortal zarzuela del maestro Arrieta, Marina, será llevada a la escena por un reparto excelente: Marina, Maruja González; Teresa, Anita Fortuni; Jorge Juan Mendizabal; Roque, Alvaro Maranta; Pascual Blas De Roca; Capitán Alberto, Joaquín Riera; Un marinero, Tomás Cuervo. Los coros compuestos con elementos profesionales de los coros de la ópera y de un nutrido grupo de señoritas, La orquesta será dirigida por el maestro Jesús Ventura. Don Enrique Lacasa tiene a su cargo la dirección de escena.

Un magnífico acto de concierto cubre la segunda parte actuando en ella Amalia Martos, María Fantoli, la bailarina Albertina Viota y la beneficiada.

Ernesto Lecuona tocará algunas de sus composiciones acompañando al piano sus composiciones que cantarán Maruja González, la Fantoli y la Martos

Los precios para esta función son populares: palcos con seis entradas cinco pesos; lunetas un peso; tertulia treinta centavos y paraíso veinte centavos.

Pueden pedirse localidades por teléfono A-7157

1955—22 Ag.

LA DESPEDIDA DE LECUONA

Lecuona, el gran maestro, fiel intérprete del folclore cubano emprenderá en breve una gira artística por la América del Sur, llevando por cada república hermana que visite el inspirado torrente de su música "criollísima".

La Asociación de Reporters lo despedirá triunfalmente con una gran función que los periodistas han organizado y que tendrá verificativo en el teatro Payret el domingo día primero de septiembre a las diez de la mañana. En esta gran función de gala tomarán parte:

La Orquesta Sinfónica de la Habana.

El Octeto de Saxofones del Maestro Brito conjunto que acompañará a Lecuona en su tournee.

Las señoritas Luisa María Morales, Hortensia León, Isabelita Elías y Huguet Amelia Faber, Carmita Burguette y Silvia Espino.

La pianista señorita Natalia Torroella la compositora señora Ernestina Lecuona de Browner.

El violinista Virgilio Diago, quien también saldrá con el maestro en su gira.

Y el tenor Emilio Medrano.

Los maestros Moisés Simons, Gonzalo Roig, Eliseo Grenet y Jorge Anckermann, acompañarán sus composiciones

En esta función se darán a conocer los siguientes estrenos de Lecuona: Yo soy ardiente; Tuyo siempre y ¿Por qué no Vienes?. De Ernestina Lecuona de Browner, ¿Por qué me Dejaste?. De Moisés Simons, Canción del Arabe. De Anckermann: Flor del Yumurí y la danza para piano de Lecuona Grabié.

Expresamente para esta fiesta el maestro Roig estrenará sus composiciones El Ultimo Bolero, de Lecuona; Tu Amor, y el propio Lecuona dedicará a Carmita Burguette su capricho Ven Aquí.

Las localidades (al precio de $1.50 la luneta) están a la venta en la Contaduría del teatro Payret y en la Secretaría de la Asociación de Reporters (Círculo Nacional de Periodistas), Zulueta 5, Teléfono M-6107.

1963—22 Ag.

CINE LARA MODERNO

PRADO Y VIRTUDES

Por el Honor de su Hijo, por Paulina Frederick.

Carmen producción especial por aquel Meller, con la divertida comedia titulada El Casero de Pérez y una interesante Revista Mundial, completa el programa que para hoy anuncia este concurrido cine y a los módicos precios de 10 centavos niños y 20 centavos mayores desde la 1 y media p. m., a 11 y media p. m., entre y salga cuando guste.

Mañana, viernes de moda, El Taxi de Media Noche; Casamiento Forzado; La Estación de los Temblores.

Precios de costumbre.

1859—22 ag.

TEATRO PRADO

LA MUJER DEL RIO SINCRONIZADA

Palpita aun el grandioso éxito del magnífico programa estrenado en el teatro Prado, el pasado lunes y la empresa deseosa de continuar por este camino se presta a ofrecer a su público hoy el soberbio estreno de la super producción titulada: La Mujer del Río, que es una preciosa cinta, de un magnífico argumento y con una magistral interpretación por dos aplaudidos y conocidos artistas como Jacqueline Logan y Lionel Barrymore.

La Mujer del Río que posee una de las más perfectas sincronizaciones que se han podido hacer, viene precedida con una música deliciosa y con todos los efectos del sonido.

Por ello nos atrevemos a pensar que esta colosal joya será muy del agrado del público capitalino, pues La Mujer del Río es lo mejor que se ha producido hasta la fecha en películas de este género.

A mas de esta inmejorable film, la empresa del aristocrático y concurrido Prado ha seleccionado magníficas variedades Vitaphone que han de causar sensación En ellas figuran: Chief Caupolican, famoso barítono indio, de hermosa voz, cantante aplaudidísimo de la Philadelphia Grand Opera, con exquisitos números de su extenso repertorio; Hjlan's Birds, original y difícil variedad de pájaros amaestrados. Ivette Rugel, eminente soprano en una artística variedad Metro Movietone.

El programa pues, que desde hoy hasta el domingo ofrece el gran teatro Prado a su público, es magnífico y por eso pensamos que ha de tener en todas sus tandas una muy numerosa y selecta concurrencia.

una soberbia revista Pathé la que en.

Este gran programa lo comenzara tre sus numerosas noticias tiene dos de trascendental importancia como: el vuelo del Graf Zeppelin tomadas exclusivamente por los fotógrafos de Pathé y el Vidje de S. S. Pío IX después de 50 años de retraimiento.

El domingo, una grandiosa matinée con magistrales películas y variedades Vitaphone

Un Día en México es el título de la magna y esperada función que Prado ofrece el próximo lunes a su concurrencia. Asistirán a ella todas nuestras autoridades y los Cuerpos Diplomáticos. Se proyectarán dos gracconsideradas como las mejores producdes películas mexicanas que estan ducciones del año: Liberación, un maravilloso drama que posee un exquisito argumento y una maravillosa revista de nuestra hermana República son las dos joyas que se estrenarán este día. Estre los grandes asuntos de esta revista de México figuran magníficas vistas de bellos panoramas y una corrida de toros tomada a un metro del animal.

Toda nuestra mejor sociedad acudirá con este motivo, el lunes, al gran teatro Prado.

1811—22 Ag.

TEATRO

SOBRE EL TEATRO CUBANO

CUBA, es país de muy poca densidad de población. Ello determina que el público asiduo a los espectáculos teatrales sea muy poco numeroso. Sin el concurso de un auditorio inteligente capaz de premiar los esfuerzos de los autores que para él escriban, es imposibl la existencia de estos. O peor, la precaria situación económica en que se encuentran les obliga a dedicar sus esfuerzos a otras actividades en detrimento de sus facultades artísticas creadoras.

El individuo que al propio tiempo que «hacer» una comedia tiene que preocuparse forzosamente, por la búsqueda de los «frijoles», como en el verso de Tallet, no puede—salvo en los casos de verdadero genio—tipo Florencio Sánchez—realizar medianamente su «metier» u oficio, para decirlo en castellano.

Y es ley económica conocidísima, el que un producto mediano—nada más que mediano—cese de tener demanda al poco tiempo de su aparición en el mercado.

Si esto ocurre en cuanto a los autores, algo peor pasa con los empresarios. Tal como está constituída nuestra sociedad, la profesión de empresario teatral no ha sido hasta el presente más que un medio, tan legítimo como cualquier otro de ganarse la vida, del modo más fácil posible.

Un empresario no tiene más interés que el lograr el mayor número de entradas para el espectáculo que patrocina. Y como hasta cierto punto, entra en el negocio de teatro como podría entrar en el de la venta de un artículo cualquiera, su objetivo principal por no decir exclusivo es lograr que la taquilla produzca el mayor rendimiento.

A un individuo de ese género, no le interesa hacer «pruebas». En Cuba no se ha podido producir—y empleamos el verbo «poder» en su significado total, —un tipo como Antoine, el animador del teatro libre en Francia.

Y conste que en estas reflexiones, no estamos considerando el tema sino desde un punto de vista objetivo.

Ya hemos especificado que no hay en Cuba, público, para auspiciar la creación de un teatro propio. En consecuencia parece demostrado que no es posible la existencia de autores dramáticos, y acabamos de afirmar que tampoco existen empresarios, propicios para fomentar tentativa alguna de esa índole.

Con esas afirmaciones terminamos nuestra sección de hoy. En el próximo trabajo trataremos de indicar los medios para remediar esas deficiencias.

Sin lograrlo no podrá aspirarse nunca a la existencia de un teatro cubano. Y quizás, si ello resulte beneficioso.

Gacetillas

GRAN TEATRO NACIONAL

No decae el entusiasmo del público, por el espectáculo de cinematografía y zarzuela que, en habil combinación y a precios reducidos a su último extremo, presenta la dirección de: teatro Nacional.

Hoy jueves, se anuncia en el turno de la tarde, La Alegría de la Huerta y por la noche, Molinos de Viento, obra esta que canta admirablemente el barítono José Olaria.

Se prepara una nueva representación de El Conde de Luxemburgo, opereta que ha constituído un éxito grande para la compañía, y también figurará entre los programas de esta semana, el estreno de Las Pulgas de Benito, la picaresca zarzuela que fué tan comentada en Madrid.

La empresa dispone de la mejor escenografía que hay en al Habana, y todas las obras son presentadas con espléndido decorado El que se usa para El Conde de Luxemburgo, es el mismo con que fué estrenada la obra en la Habana.

Para poder presentar estas obras de gran espectáculo, tal y como lo hace la dirección del Nacional, con numeroso personal, magnífico decorado y excelente atrezzo, se ve obligada a aumentar el precio de las localidades a 60 centavos en los días de la noche, únicamente en sábados y domingos.

Los demás días regirán, como de costumbre, los precios de 20 y 40 centavos.

1823—22 Ag.

FAUSTO

ADORACION

Billie Dove y Antonio Moreno, la más completa y singular pareja de amantes cinematográficos, a cuyo mutuo concurso artístico no pueden sino responder las mejores y más grandes interpretaciones, reaparecen hoy en Fausto el Templo del Vitaphone y el Movietone, en un exquisito, prolígioso estreno de la First National Pictures: Adoración.

De cuanto resuma y significa esta película a cuyo marco de admirable sincronización se sucede el cuadro maravilloso de sus escenas, para constituir con ellas el soberbio drama que le fundamenta, Adoración responderá por sí misma al público que acuda a verla, con toda la gallardía de sus manifiestos esplendores, de su acabada expresión artística. Capítulo de amores que parecen elevarse por sobre el medio demasiado humano, en que se manifiestan como una página de grandeza pasional, hasta esculpir en supremos caracteres la historia formidable de una mujer que sabe erguir su culto de adoración al hombre amado muy por encima de sus adversidades e infortunios, esta película de la First National nos transporta a todos los sentimientos, en cuya gama incomparable bulle el amor como esencial manifestación de vida...

...Con la proyección de una revista sincronizada de actualidades mundiales completarán el programa tres números de Vitaphone: Carolynne Snowden la renombrada orquesta de exquisita presentación y colorido; Max Schmeling, el famoso campeón alemán en una exhibición de arte pugilístico y en un movido round de boxeo y Miller and Farerll en actos de simpática atracción con el concurso del piano y la mandolina.

1813—22 Ag.

TEATRO MARTI

Orquídeas Silvestres de Greta Garbo y Spaventa en Martí.—Mañana en Recuerdo de Valentino

Orquídeas Silvestres la última gran creación de esa viviente estatua de la voluptuosidad, la extraña y hermética Greta Garbo, se exhibe hoy en el teatro Martí con su sincronización, que es una de las más perfectas que ha logrado hasta hoy el cine sonoro.

Greta Garbo es el imán más poderoso del cine, la actriz extranjera que goza en Hollywood de los mayores prestigios; el nombre de la genial estrella de la Metro, es una garantía de éxito ante todos los públicos de la tierra Pues bien, Orquídeas Silvestres, es la más alta encarnación artística de Greta Garbo, que tiene en ella la eficaz cooperación de un actor magnífico Nils Asther.

No necesita ni más recomendaciones, ni más elogios esta magna Orquídeas Silvestres, que se proyecta hoy en el teatro Martí, a las dos y media 5 y cuarto y 9 y media.

En estas dos últimas secciones reaparecerá el gran Spaventa, ya totalmente repuesto de su indisposición grippal con un repertorio nuevo de tangos

Spaventa, es el artista favorito de la Habana, hoy.

Alas 4 y a las 8 y media: Marinos en Tierra Firme, por George K. Arthur.

Mañana, 23 de agosto, es una fecha triste del cine: el aniversario de la muerte de aquel gran sol, que se llamó Rodolfo Valentino

Como recuerdo del "amante ideal de la pantalla", la empresa del teatro Martí ha organizado una función especial para la que se ha dispuesto la reprise de la más famosa obra de Ruddy Los Cuatro Jinetes del Apocalipsis, el estreno del tango Valentino por Spaventa y la recitación de unos versos de evocación, originales del inspirado y laureado poeta cubano, Gustavo Sánchez Galarraga.

Pronto, dos grandes super producciones sonoras Syncopation y Arco Iris.

Sábado y domingo: Amor Nunca Muere sincronizada. 1915—22 Ag.

Gacetillas

TEATRO ALHAMBRA

Solo faltan unas horas para mañana viernes 23, que es la fecha señalada para el estreno de Cocktail Revista, obra de Sánchez Arcilla, muy celebrada por los que han podido ver alguno de sus ensayos Sabemos que han de lucirse muchos de los artistas que en ella toman parte.

Y casi enseguida, el viernes 30 en la próxima semana será estrenada la gran revista La Habana sin Ruidos donde podremos comprobar el concepto que tenemos de la trilogía formidable de los que son autores de esta obra, G. Villoch, Pepín Rodríguez y el maestro J. Anckermann.

Como veníamos anunciando la Compañía de Regino se trasladará a Payret en los primeros días del mes de septiembre; el 6, 7 y 8, para ofrecer a nuestras familias lo mejor de su repertorio; entre éstos la última producción de Villoch y Pepín Rodríguez, La Habana sin Ruídos.

Para esta noche, un magnífico programa:

En primera tanda, Una Mujer fué la Causa... o Aquí se Acabó Bacha

En segunda tanda: El Nervio Trigémino y

En tercera tanda: El Rescate de Franco.

1825—22 Ag

TEATRO ENCANTO

Sigue triunfando en el cartel del teatro Encanto, la grandiosa cinta cómica de la Metro Goldwyn Mayer, intitulada A la China, en la que realizan una labor digna de los más calidos elogios los estupendos artistas Karl Dane y George K. Arthur admirablemente secundados por Josephine Dunn y Polly Moran.

Esta es la quinta película cómica que dichos artistas interpretan para dicha empresa y a fe que triunfan en ella mejor que en las anteriores.

El programa de Vitaphone que se ha seleccionado no puede contener más atracciones.

Se proyectará una revista Fox Movietone de asuntos mundiales sincronizada, y la novedad El Coro de Kentucky, que habrá de llamar poderosamente la atención de los amantes del teatro del silencio.

También se proyectará una película cómica interpretada por Stan Laurel y Oliver Hardy

Para el próximo sábado se anuncia el estreno de la grandiosa producción que también pertenece al acreditado repertorio de la Metro Goldwyn Mayer que se titula, El Nuevo Campeón.

El Nuevo Campeón tiene un asunto original y pleno de interés.

En la interpretación de los papeles principales figuran artistas de tanto fuste como Joan Crawford y William Haines que se consagraron en El Cadete de West Point de la misma empresa.

1814—22 Ag.

HOY SAENGER-PARAMOUNT HOY FAUSTO HOY

5-7-9 40-60-80

EL TEMPLO DEL PERFECTO VITAPHONE Y MOVIETONE

First National presenta la Super-producción SINCRONIZADA

ADORACION con BILLIE DOVE Y ANTONIO MORENO

la historia de una mujer que irguió su culto de adoración al hombre amado, por sobre todas sus adversidades...

Un bello capítulo de grandeza pasional.

OIGA Y VEA

VITAPHONE LA VOZ DE LA PANTALLA

CAROLYNNE SNOWDEN Cª La Rítmica Orquesta, en la ejecución de diversos números

MAX SCHMELLING El famoso Campeón alemán en una exhibición interesante de arte pugilístico.

MILLER & FARRELL favoritos de la sociedad neoyorkina, en sus simpáticos números

OIGA Y VEA las Ultimas Actualidades en la REVISTA PARAMOUNT SINCRONIZADA

AMERICA ADVERTISING A-9638

:Teatro Nacional:

Antes de las 4: Lunetas 20 cts. Después de las 4: Lunetas 40 cts.

Hoy la sensacional película de la Cuban Medal

FATAL PROFANACION

A las 5 de la tarde

LA ALEGRIA DE LA HUERTA

Por la noche

MOLINOS DE VIENTOS

Gran éxito de Angelita Méndez y José Olaria.

EL SABADO Estreno de la graciosa zarzuela

LAS PULGAS DE BENITO Gran éxito en Madrid.

RIALTO HOY JUEVES

BIGAMIA

¡¡ESTRENO EN CUBA!! DEL EMOCIONANTE DRAMA, OBRA CUMBRE DE LA NOTABLE ARTISTA MARIA JACOBINI

REPERTORIO E. DE CARRERAS

EN LAS TANDAS DE 2 - 5.30 y 9.45 PRECIOS ANTES DE LAS 5 PM 30 CENTAVOS DESPUES DE LAS 5 PM 50 CENTAVOS NIÑOS 20 CENTAVOS

¡LA MEJOR PELICULA DE LA TEMPORADA DA! ¡MONUMENTAL! TRAGEDIA TREMENDA, DRAMA HONDO Y PROFUNDO DE ESOS QUE EXISTEN EN LA VIDA Y QUE POCOS CONOCEN. ¡UN DRAMA DEL MATRIMONIO.....! MUSICA ESPECIALMENTE ADAPTADA, A LAS 5.30 Y 9.45 P.M.

MIERCOLES 28 !ESTRENO!

"RASPUTIN"

¡¡La Sensación Histórica del Año!!

La Graciosa Supercomedia A LA CHINA HOY

Metro-Goldwyn-Mayer

con KARL DANE GEORGE K. ARTHUR Josephine DUNN Polly MORAN

OIGA Y VEA

VITAPHONE LA VOZ DE LA PANTALLA

EL CORO DE KENTUCKY

Un grupo de cantantes del Sud de E.U. Cantarán exquisitas canciones Fox Movietone Entertaiment

REVISTA Metro Goldwyn Mayer

OIGA Y VEA

MARIA KORENKO SOPRANO DE LA CIVIC OPERA Cº de CHICAGO

SABADO HAINES GRAWFORD en NUEVO CAMPEON

30 40 c 60 20

ENCANTO EMPRESA SANGER

EL TEATRO MAS ELEGANTE Fabricamos nuestra temperatura.

MARTI La Catedral del Cine Sonoro

HOY 2½ 5¼ 9½

ORQUIDEAS SILVESTRES

por GRETA GARBO NILS ASTHER

la historia de una joven esposa hambrienta de amor.

SINCRONIZADA

VITAPHONE MOVIETONE

EL REY DE LA MELODIA

SPAVENTA

Con nuevos Tangos

30¢ Antes de las 4 Despues de las 4 50¢

MAÑANA Dia del Recuerdo a RODOLFO VALENTINO con LOS 4 JINETES DEL APOCALIPSIS y un tango de SPAVENTA a su memoria

HOY PRADO HOY

TANDAS: 3½-5½-7½-9½ + PRECIOS: 40¢ 60¢ 80¢

TEATRO PRADO Presenta la Película SINCRONIZADA (Sin Dialogo)

"LA MUJER DEL RIO"

Con LIONELL BARRYMORE JACKELINE LOGAN

Sincronizada con todos sus efectos escenicos OIGA Y VEA el bravo rugir de las inundaciones, el estruendo del rayo y el estrépito de los desplomes de edificios...

OIGA Y VEA

CHIEF CAMPOLICAN Barítono Indio.

HYLANS BIRDS Imitaciones de aves por medio de instrumentos.

IVETTA ROGEL Notable Soprano.

Las primeras vistas, exclusivas, del GRAF ZEPPELIN

Su vuelo a ALEMANIA en 10 escenas distintas.

Vista Exclusiva de la salida del PAPA del VATICANO por primera vez en 50 años.

VITAPHONE PHOTOPHONE

M.E.C.D. 2016

AGUAS DE
MONDARIZ
Tomando al levantarse y en comidas le conservará en perfecto estado de salud su Estómago, Hígado y Riñones.
Tamaños: Botellas y ½ botellas. J. Calle y Cía.

Para los escolares—ropa duradera

CON un costo muy módico, la tela Indian Head (Cabeza de Indio) permite hacer vestidos prácticos y resistentes. Vestiditos y trajecitos elegantes, bien de corte particular o adaptados a los patrones o modelos uniformes de la escuela, resultarán tan bonitos, haciéndolos de Indian Head, como si fueran hechos de lino.

Por muchos lavados que sufra, la tela Indian Head no pierde su tersura original. El acabado es permanente—siempre reaparece, lavado tras lavado. La tela blanca no pierde su lustre ni se amarillea y los 32 colores son firmes y garantizados. La tela Indian Head, tejida para sufrir mal trato, fácilmente lavada y planchada, es ideal para vestidos infantiles. Esto ha sido comprobado durante cerca de un siglo por millones de señoras.

La tela Indian Head blanca puede obtenerse en ocho anchos—de 46 cms. (18 plgs.) a 183 cms. (72 plgs.). En 32 colores firmes y garantizados, solamente en un ancho—91 cms. (36 plgs.).

Enviamos muestras y folletos a solicitud.

REG. U. S. PAT. OFF.
INDIAN HEAD
(Cabeza de Indio)

¡CUIDADO!
Para proteger a nuestra clientela estampamos las palabras INDIAN HEAD en la orilla de cada metro de tela. Búsquese la marca. La tela que no la lleve no es Indian Head (Cabeza de Indio).

Amory Browne & Co. 62 Worth Street, New York, U.S.A.

DE VENTA EN LOS PRINCIPALES ALMACENES Y GRANDES TIENDAS DE LA REPUBLICA

HABANERAS

(Viene de la página SIETE).

UNA PELICULA CUBANA

CARMEN DEL RIO

Bella cinta.
De sabor local.
La National Moving Pictures ha hecho en la Habana la película **Gustavo el Calavera**, adaptación de la novela del mismo título, original de Paul de Kock.
Se ha querido probar con esto si era posible hacer en Cuba películas habladas.
Ernesto Gallardo.
He ahí su director.
Carmen del Río, la actriz mexicana, bella y talentosa, es la protagonista.
Y un joven cubano, Luis Martí, fué seleccionado entre cincuenta concursantes despues de haber probado la voz.
La obra, tal como la ha sintetizado Ernesto Gallardo, resulta muy valiosa.
Presentada por Jorge Piñeiro ha sido confeccionada en el Laboratorio Liberty con fotografías debidas a Juan Valdés y Ricardo Delgado.
El argumento se desarrolla en la Riviera, y como indica su título se trata de las aventuras de un alocado joven teniente, el cual va de aventura hasta que conoce a una chica campesina que le enseña lo que es el verdadero amor, acabando la obra en un final inesperado y atrayente.
Buenos trajes y fotografías.
Una cinta superior.

CLUB NAUTICO DE BARACOA

Próxima una fiesta.
Fiesta bailable.
Es la que se celebrará el sábado en la glorieta del Club Náutico de Baracoa a beneficio de la Asociación Protectora de la Niñez de Marianao.
Tocarán en alternativa la Orquesta de los Palau y un Són.
De ventas las entradas.
Al precio de un peso.

MARTICA ROCAFORT

Aclaración.
Que creo conveniente
Martica Rocafort, la linda Martica, no toma parte, en el Festival de la Asociación de la Prensa.
Indebidamente se ha tomado el nombre de la encantadora señorita.
Conste así.

Continúa en la página ONCE

Joyería "El Gallo"
GRAN VENTA ESPECIAL
Todos los artículos han sido remarcados.
VEA NUESTRA EXPOSICION
San Rafael e Industria. Teléfono A-2738.

¡Exterminación COMPLETA!

CUANDO BLACK FLAG Líquido entra en acción, no perdona la vida a una sola sabandija. Todas caen muertas: chinches, pulgas, mosquitos, cucarachas, hormigas. Es el insecticida más potente que se fabrica y no hace las cosas a medias.

BLACK FLAG
(Bandera Negra)
También hay BLACK FLAG en polvo, tan efectivo como el líquido. 9

GRAN SURTIDO DE TELAS
PARA UNIFORMES DE COLEGIO
Percales Franceses; colores firmes: azul pastel, azul Prusia y punzó, a 18, 25 y 35 centavos vara.
Warandoles y Driles, a 18 25, 35 y 40 centavos vara.
Alpaca de Lana, Prusia, negra y blanca, a $1.15 vara.
Sobrecamas de Piqué, blancas, especiales para colegios, a $2.25 una.
Sábanas de Warandol, 54 x 90, a 60 centavos, 75 centavos y $1.15.
La Epoca NEPTUNO Y S. NICOLAS TEL A 4244

ULTIMA LA ASOCIACION DE LA PRENSA DETALLES DE SU FIESTA

Están designadas las damas y señoritas que actuarán en los diversos grupos y espectáculos el día 7 de septiembre

Ayer quedaron definitivamente resueltos importantes asuntos relacionados con la magnífica fiesta del día 7 de Septiembre en La Polar.

Las presidentas de los diferentes espectáculos dieron cuenta de los trabajos realizados, así como la relación, de damas y señoritas que constituyen los grupos que actuarán en el buen éxito del festival.

Reinó el mayor entusiasmo en esta junta celebrada en los salones de la Asociación de la Prensa, bajo la presidencia de nuestra ilustrada compañera la señora Carmela Nieto de Herrera y actuando de secretaria la infatigable dama Nicolasa Zabala de Llerandi.

Concurrieron, entre otras señoras Estela B. de Cañal, Presidenta del simpático rincón español denominado La Venta de Eritaña, María Montalvo de Soto Navarro, Presidenta de la Alianza Nacional Feminista con Lita S. de Pennino y Teté Moré de Suárez Solís, quienes organizan la Noche Criolla del festival; Amelia Solberg de Hoskinson y Amelia Rivero de Dominguez, por el Cabaret Madrid, Dulce María Robert, que cooperará en nombre de la Asociación de la Prensa, con Mrs. Liao, la esposa del Ministro de China, quienes tendrán a su cargo «Un rincón de China» las señoras María López de Pérez e Isabel Hernández de Párraga, organizadoras del Pozo Misterioso; la señora Herminia Planas de Hurtado, culta compañera en la prensa, que al frente de un grupo de señoras formarán el kiosco de la Buena Ventura; la señora Carmelina Loredo, profesora de la Academia San Alejandro, asistió con cincuenta alumnas que la secundaran en el Barrio Latino de Paris; las cultas señoritas Matilde Martínez Marquez, Isabel Margarita Ordetx y Nena Castellanos, que con un grupo de socias del Lyceum, presidirán el Mercado de Flores de la Costa Azul; las señoras Valeria M. de Azcanio y Josefina Menéndez de Pimentel, presidenta y vice del Petit Casino; las Sras. María Rodriguez de Méndez y Dulce María Chachón de Salas; Presidenta y vice del kiosco denominado Sorpresa; el Parque Infantil, a cargo de la señora Celia Cepero de Ramos; la señora Adelina Sepúlveda de Diaz Ossa y la señorita Carita Bretón, que figuran la frente de Una fiesta Taurina; y en representación de La Habana Antigua; organizado por el Partido Sufragista, la señorita Esther Herrera, que funge de Presidenta.

La señora de Llerandi explicó ampliamente los detalles de la organización.

ANUNCIESE EN EL "DIARIO DE LA MARINA"

LOS INSPECTORES EN LAS FABRICAS

Los industriales de refrescos aclaran que no los han pedido

En la Secretaría de la Asociación Nacional de Industriales, de Cuba, se nos facilitó ayer, la siguiente nota:

"Habiéndose publicado en algún periódico de esta Capital, que los industriales del giro de refrescos y gaseosas verían con gusto la designación de un Inspector de Sanidad para sus fábricas, y lo que es más grave aún, que dichos fabricantes estaban dispuestos a pagar los sueldos de dichos Inspectores, interesa a esta Asociación Nacional de Industriales de Cuba, en la cual están afiliadas todas las fábricas de refrescos y gaseosas de esta capital, Regla y Guanabacoa y muchas del interior, que las mismas ni han solicitado tales Inspectores y muchísimo menos están en condiciones para sufragar los sueldos de los mismos.

Si por la Secretaría de Sanidad y Beneficencia se pretendiera llevar a la práctica tal medida, la Asociación Nacional de Industriales de Cuba, en defensa de los intereses que representa, se vería en la necesidad imperiosa de protestar enérgicamente de semejante medida, que no puede tender más que a la colocación de un número de personas sin ocupación, pues no responde a ninguna necesidad.

POR NO PAGAR UN TERMINAL PREMIADO

El vigilante 361, condujo al primer centro de socorros a Norma Durán, de 56 años, vecina de Suárez 26, que presentaba contusiones en la cara, nariz, oreja derecha y contusiones diseminadas por todo el cuerpo, así como síntomas de embriaguez alcohólica.

Declaró a la policía que en Diaria entre Suárez y Factoría un hombre que estaba dando cranque a un auto le agredió.

Practicando investigaciones el vigilante 839, supo que Norma Durán es apuntador y que no pagó un terminal premiado que jugaba la madre de un individuo nombrado Marcelino Barco Linares, vecino de Factoría 98, chauffeur, y que éste al ver que le habían estafado el dinero a su mamá, le golpeó con el cranque de su auto.

UN NUEVO MURO EN EL MALECON

Hoy se pondrá la primera piedra de esta gran obra

A las nueve de la mañana de hoy, comenzarán las obras del Malecón en la calle G, en el Vedado. Se llevará a cabo la colocación del primer bloque de piedra en el muro que ha de construirse en el mar, como se hizo en la antigua caleta de San Lázaro, en un tramo que allí existe en que las aguas del mar se internan, y es necesario construir un muro, dotándolo de rompeolas artificiales, como existen en otros lugares del Malecón.

Asistirán al acto de la inauguración de los trabajos el señor Secretario de Obras Públicas y otras distinguidas personalidades.

Habana, Agosto de 1929.

SEÑORA:

SEÑORITA:

Apenas publicados los primeros anuncios sobre el PLAN DE OBSEQUIOS que preparamos para las damas que habitan en la República, hemos comenzado a recibir numerosas cartas—llenas de deliciosa curiosidad femenina—inquiriendo detalles sobre lo que será ese PLAN DE OBSEQUIOS.

Sin que podamos dar a conocer todavía, por entero, las condiciones a que se sujetará el desarrollo del mismo, lo que se sabrá oportunamente por las interesadas cuando publiquemos las BASES aprobadas por el señor Gobernador de la Provincia, hemos querido atender caballerosamente, hasta donde nos es posible por ahora, a esa encantadora curiosidad de mujer; y a las cartas recibidas hemos contestado haciendo conocer a las damas que a nosotros se han dirigido, en qué consisten los premios que a ellas ofreceremos.

Esa contestación dice entre otras cosas:

"En la segunda quincena del mes de Octubre próximo, los Grandes Almacenes de EL ENCANTO—árbitros de la elegancia en el vestir de la mujer cubana—harán una exhibición de un lote de modelos especialmente seleccionados entre las últimas creaciones de la moda parisién para el Invierno de 1929, bajo el nombre de "GRAN EXPOSICION GENER-DIARIO DE LA MARINA", lote que abarcará toda una serie de modelos elegantísimos y ricos, en estilos propios para noche, tarde, calle, sport, visita o paseo. De esa Exposición se tomarán numerosas fotografías con maniquís y con "modelos vivos", que se publicarán en las ediciones diarias y de rotograbado del DIARIO DE LA MARINA, para que las damas todas, de cualquier parte de la República, que no puedan visitar la Exposición de "EL ENCANTO" conozcan de la calidad, elegancia y riqueza de esos trajes.

"Cada modelo será designado con un número distinto, y la agraciada con un obsequio no tendrá más que mencionar ese número para obtener un traje igual, hecho, naturalmente, a sus medidas, por los inteligentes y expertos artistas y operarios de "EL ENCANTO", del color que ella indique y de acuerdo con los detalles que ella precise. Todos esos modelos, escogidos especialmente por el Cuerpo de Compradores de los Grandes Almacenes de "EL ENCANTO" que se encuentran ahora en París, para este PLAN DE OBSEQUIOS que GENER-DIARIO DE LA MARINA preparan a la mujer cubana, serán la última expresión de la Moda Parisién, y estarán caracterizados por la exquisita elegancia de sus líneas, la riqueza de sus telas y el buen gusto de sus adornos; por el acabado perfecto de su confección y por el "cachet" especial de suprema distinción, que constituye la nota saliente de todos los artículos de los Grandes Almacenes de "EL ENCANTO". Cada obsequio consistirá en UNO DE ESOS TRAJES, escogido por la agraciada, en la forma y estilo que más sea de su agrado, dentro de los modelos de que antes se ha hablado".

Y como estamos seguros de que, esa deliciosa curiosidad comienza ya a inquietar a muchas damas más, hemos querido salirles al paso, dando a conocer, por la prensa, la anterior transcripción, restándonos solo anunciar que muy pronto daremos a conocer también, completas, las BASES de nuestro PLAN DE OBSEQUIOS.

Plan de Obsequios
A LAS DAMAS
GENER-DIARIO DE LA MARINA

CON LA COOPERACION DE
"EL ENCANTO"
Aprobado por el Sr. Gobernador de la Provincia.

M.E.C.D. 2016

INDIGESTION
Biliosidad
Gases
ACIDEZ del ESTÓMAGO

PARA un pronto y seguro alivio, nada como el **famoso producto "Phillips"**
LECHE DE MAGNESIA
El antiácido general que desde hace más de medio siglo prefieren los médicos.
¡Pero fíjese en el nombre "Phillips," porque si no es Phillips, no es Leche de Magnesia!

Ideales de Una Raza

Por Gustavo E. URRUTIA

LA TUBERCULOSIS ESTUDIADA POR LA DRA. SHELTOM

LOS tisiólogos cubanos cada día se dan con más ardor a interesar a nuestra opinión pública en el problema de la tuberculosis, pavoroso problema universal que a nosotros nos viene afectando de grave manera, sin gran preocupación para nuestra gente, ni una inteligente curiosidad siquiera que nos hiciera apetecer el conocimiento de lo que hacen los otros pueblos del orbe para combatir esa plaga y prevenir su contagio. Quieren los tisiólogos promover la acción privada indispensable para hacer eficaces los esfuerzos cada vez más poderosos que los centros oficiales y las organizaciones semioficiales vienen realizando en Cuba, para combatir la tuberculosis, y al efecto nos vienen explicando los procedimientos puestos en práctica en los Estados Unidos y en la mayoría de las naciones europeas para alcanzar esa eficiencia.

Ya habíamos escuchado la comentada conferencia del Dr. Gustavo Aldereguía en la Asociación de Torcedores, y el pasado domingo 18 tuvimos el gusto de admirar la de la Dra. Rita Sheltom en la Hispano-Cubana de Cultura, coincidente en esencia con la del primero, aunque mucho más nutrida de observación universal y de criterio ecléctico en lo que concierne a la tuberculosis en la raza negra cubana. Ambos disertantes se han dolido de la falta de adecuada estadística entre nosotros, como en reciente ocasión se dolía nuestro amigo el Sr. Domingo Espino, competentísimo Presidente de la Comisión de Estadísticas y Reformas Económicas, de la resistencia, pasiva que le opone sistemáticamente la mayoría de las personas y entidades que tienen el deber social de aportar datos para confeccionar las más interesantes y útiles estadísticas de nuestra vida nacional. Es una lamentable falta de cultura social, sólo comparable con la resistencia que oponen los pueblos primitivos a la vacunación preventiva, y a las campañas de higiene y desinfección.

Según la doctora Sheltom la tuberculosis del negro constituye un «círculo vicioso»—así lo dijo—para el pueblo de Cuba: El negro africano vino sano de su tierra y contrajo del blanco la infección virulenta como ocurre en todo sujeto que no está aclimatado en el ambiente tuberculizante; la trasmitió a su descendencia, en la que cada día se extiende más por herencia, por contacto, por todo cuanto es propio de las condiciones de vida en que vegeta, y ésta la refleja sin cesar sobre los habitantes que viven en mejores condiciones. Por tanto es preciso que la sociedad toda se percate de esa realidad y se aperciba a sacar al negro de esa vorágine en que se sume arrastrando consigo fatalmente a los demás, en lo cual coincide cabalmente la Dra. Sheltom con nuestra manera de ver el problema.

Propuso también que se haga obligatoria la declaración de la enfermedad como otra cualquiera de las infecciosas, advirtiendo que esto no implicaría en todos los casos la reclusión del enfermo fuera de su hogar, pues en los incipientes bastaría con tomar las precauciones oportunas para evitar el contagio. Las clases populares deben meditar mucho en la conveniencia de esta medida y ayudar a su cumplimiento, sin incurrir en ocultaciones suicidas.

Otra inteligente sugestión fué la de seguir atendiendo y observando al enfermo una vez obtenida el alta del sanatorio, como se hace en otros países. Sabemos por triste experiencia la regresión que sufre nuestra gente pobre al perder el ambiente y la alimentación del sanatorio y caer de nuevo en la habitación infecta y miserable. ¡Con cuánto terror contemplan nuestros enfermos pobres la vuelta al hogar, la muerte segura!

Problema económico-social el de la tuberculosis, fué estudiado por la disertante con anhelo vehemente de promover la cooperación de la actividad privada; de un modo general, por la participación inteligente de todos nuestros elementos sociales, y en particular, por la acción positiva de las clases acomodadas que deben contribuir, para bien de todos, con su dinero y con su trabajo organizado en gran escala.

Al proletariado le toca facilitar esta urgentísima acción salvadora, acogiendo de buen grado y practicando cuantas medidas profilácticas y de curación sean establecidas, ayudando a los que se desvelan por combatir la peste blanca, sin incurrir en las ocultaciones y resistencias tan frecuentes en otros casos infecciosos; error inspirado en un mal entendido y punible amor familiar y espíritu de sacrificio.

CONSEJOS MEDICOS

Por el Dr. PEREZ BOUDET.

Ex-Interno del Hospital de Emergencias. Médico del Departamento Forense de la Ciudad de la Habana. Especialista de las afecciones del Aparato Digestivo. GABINETE: PRADO 33, altos. Teléfono: A-7490.

(Diríjase la correspondencia al DIARIO DE LA MARINA, Prado 103. Dirección).

YUA (Ciudad):

Mi buena y consecuente amiga, por fin ya apareció usted y, créame que le había echado de menos, pues siempre sus gratas, correctas, finas y perfumadas cartas las suelo leer con verdadero beneplácito. No tiene que darle pena alguna. No debe de pesarle jamás nada de lo que haga, pues yo creo que el cerebro es el que mejor sabe regir los destinos de una persona y aun cuando, a veces, se suele equivocar, siempre es una equivocación grata. ¿No piensa usted lo mismo? Realmente quisiera ver esas manchitas que dice usted le han salido; pero usted—persona inteligente—sabe mejor que nadie que las afecciones de la piel deben verse. Con esto tengo dos placeres, el tener el gusto de conocerla y el de poder apreciar el origen de su enfermedad. Referente a una de las preguntas que me hace, creo muy conveniente en usted la aplicación antes de la aparición de seis ámpulas de Tropovarina, a razón de una, un día sí y otro no, y que en caso de presentarse con dolor, tomar dos comprimidos de Eurithmina Dethan, si con uno no cede el dolor, puede tomar el otro. Recomiéndele a su amiga el tomar Estafilasia a razón de tres cucharadas al día. Le ruego me permita reservarme mi opinión con respecto al dolor que la aqueja. Recibí su ofrenda y puede tener la seguridad que he de hacer uso de ella como usted me indica. No, aun no he tenido tiempo de leer, aunque la tengo comprada, la novela que me recomienda, pero lo haré. No debe jamás de desanimarse en la vida, siempre hay que afrontar todo lo que venga en la seguridad que tarde o temprano el triunfo ha de sonreirle, máxime a usted... Su nuevo pseudónimo, me parece más familiar.

M. CABALEIRO (Casa Blanca):

Cómo no he de recordarlo. Antes que nada debo felicitarlo por lo bien que se encuentra. Aunque realmente quisiera poder tener el gusto de verlo nuevamente, para tratar esa afección de que hoy se queja.

MARIA DEL CARMEN (Ciudad):

No abandone el tratamiento que le impuse; precisamente ahora es cuando se encuentra haciendo su efecto, es decir, que debe de continuarla, esta es mi opinión.

ESPERANZA (Ciudad):

¿Por qué no he de contestarle su carta? Creo que ha de ponerse bien tomando los comprimidos de Miratón a razón de uno al acostarse; pero no debe de tragarlos sino chuparlos y después un vaso de agua detrás. Su otra enfermedad tiene el tipo de las hemorroides internas, para ella le recomiendo dos comprimidos de Proveinase al día, que acabarán por hacerlos desaparecer.

MARIA LUISA (Chaparra):

La causa de su enfermedad, ya que lo desea saber, se lo diré con mucho gusto. Es una caída de las defensas orgánicas que, como consecuencia, trae estos trastornos. He de darle una fórmula para que se la aplique dos veces al día y verá que se pondrá muy bien en breve plazo: Ictiol: 3 grms.; Oxido de Zinc: 5 grms.; Estracto de Ergotina: 3 grms.; Fenol: 1 grm.; Vaselina: 30 grms. Al interior debe de tomar hasta ocho gotas de Licor de Fowler, pero empezando por dos gotas e ir aumentando diariamente una gota antes de sus dos principales comidas, hasta llegar al número indicado en un poquito de agua. Puede aplicarse las ámpulas de Tonofosfán para aumentar las defensas, a razón de un ámpula diariamente.

CINEMA

BIGAMIA

Presentación Edelberto Carrerá, con María Jacobini

Ya el título indica que en esta película se plantea un problema moral. Y lo que es más, se resuelve de modo a dejar satisfecha la conciencia del espectador acerca de la solución. Esta, en plena rebelión contra los códigos, es, sin embargo, la más adecuada al caso y la triste suerte que corre la esposa descarriada confirma el fallo de los jueces al hacerse justicia por su propia mano y digamos de paso que la Jacobini muere como gran actriz trágica. En su parte artística lo más sobresaliente es la labor de los tres protagonistas. El, en el papel de honrado industrial, cuyo físico no le permite hacerse ilusiones respecto a las pasiones que inspira, muestra en los momentos trágicos genuina potencia emotiva. Sabe conmover con el gesto y con la mirada; se impone en lo brusco y arrebatado de sus movimientos. Revelan todas sus acciones el estado de alma que lo subyuga hasta convertirlo en una fiera, pero siempre tiene delante el dictado del deber y, aun en plena crisis le repugna salirse de la ley para solucionar su insostenible situación. Las transiciones mediante las cuales se llega a ella están bien medidas y todo indica conocimiento del corazón humano al mover los resortes de las pasiones que lo impulsan, en el que concibió la trama de la obra.

La esposa «de corazón», sencillo y rectilíneo carácter de ingenua, está bien plasmada por la Norris que, especialmente en las escenas de la causa da mucha intensidad dramática al personaje.

El tipo cumbre de esta producción es por supuesto la Jacobini. Su labor histriónica es excelente en todas las fases del difícil role. ¡Qué humano es el largo martirio de la esposa que quiere ser hacendosa y no lo logra a pesar de sus esfuerzos, triturada por la inaguantable rutina de la monocroma existencia al lado del humilde burgués a quien se unió, acaso en un momento de entusiasmo juvenil! Lucha la pobre mujer a brazo partido contra sus instintos, se esfuerza por dominar sus tendencias, se tortura a fin de amoldarse a las circunstancias y todo es en vano. El grito de rebeldía se ahoga una y otra vez en su garganta, para brotar más potente, más irresistible, lanzándose en brazos del gallardo joven a cuyo lado la «facha de su marido», como bien se lo dicen las amigas, resulta una verdadera calamidad.

Si he de ser franco, creo que una mujer así, con quien simpatizo con toda el alma, debió haberse suicidado mucho antes, «more Petronio», y no tornar al hogar nupcial alicaída y derrotada para pedir a la ley reivindicaciones que debió haber despreciado.

No me puedo extender más sobre este asunto, del que se podría hablar largo y tendido, porque me es fuerza hacer notar un serio lunar en esta cinta. La actuación del pequeñín. He demostrado cuanto me cautivan los niños en la pantalla con contadas excepciones, como la insoportable chiquilla de «Bohemios». Este chiquitín es simpático y todo lo que se quiera, pero Dios no lo ha llamado por ahí, al menos por ahora. No sabe fingir. Sus lloros son postizos hasta la evidencia, sus gestos forzados. A veces tiene movimientos inconscientes que demuestran falta de ensayos o de talento histriónico.

Es una lástima, porque descompone algunas escenas.

Por lo demás, «Bigamia» es un film bien hecho y hay ciertas innovaciones en técnica, cuando ella relata ante los magistrados su odisea al abandonarla su amante, de mucho efecto y para mí del todo nuevas.

Tengo la seguridad de que esta producción ha de gustar mucho a nuestro público. Sobre todo, tiene un aspecto que me agrada sobremanera, y es que el protagonista no sea uno de esos Adonis narcisistas que imperan en el cine y que de tal modo han llegado a imponerse.—J. J. V.

Gacetillas

CINE OLIMPIC

La Hermana San Sulpicio, hoy en el cine de Línea y B, en el Vedado.

Se repite en Olimpic hoy la película que recorre triunfalmente todos los teatros y cinemas de la República, titulada La Hermana San Sulpicio fiel adaptación de la novela de su nombre del célebre escritor español don Armando Palacio Valdés.

Irán en las tandas de cinco y media y nueve y cuarenta y cinco, acompañada de la comedia, Café con Leche, por los artistas de Harry Pollard.

Luneta, 20 centavos en 5 y media, y 30 centavos en la de 9 y tres cuartos, con derecho a ver gratis la de 8 y media.

En la inicial de ocho y media figura el estreno de La Sirena, por Dorothy Revier. Luneta, 20 centavos.

Mañana, El Primer Beso, por Gary Cooper.

Orquídeas Silvestres se estrena el sábado 24 y se reprisa el domingo 25. Es algo fuera de lo vulgar. Greta Garbo Nils Asther y Lewis Stone están a gran altura, como no se podía dudar que lo estuvieran. No pecamos de exagerados si decimos que Orquídeas Silvestres es la interpretación más valiosa que conocemos de la divina Greta Garbo.

1819—22 Ag.

INGLATERRA

El espectáculo predilecto del público por su ventilación especial, que permite en esta época del año, disfrutar de temperatura invernal en la sala de proyecciones.

Gran temporada de verano a base de función corrida de 1 y media p. m. a 11 y media p. m., rigiendo los invariables precios de 10 centavos niños y 20 centavos mayores.

Para hoy, magnífico programa especial con la comedia Tren de Carga por los Niños Peligrosos; y las regias super producciones La Mujer Enigma, joya clásica de la Fox, interpretada por Lya Tora y Paul Vincent y El Taxi de Media Noche, magnífica atracción Warner, interpretada por Antonio Moreno y Elena Costello.

Mañana: La Máscara de Hierro por Douglas Fairbanks y Margarite de la Motte y Venganza, por Dolores del Río y José Crespo.

Sábado entrante: Los Fantasmas del Mar o El Submarino No. 9.

Domingo próximo: Orquídeas Silvestres, por Greta Garbo, Nils Asther y Lewis Stone; La Ceguera del Oro por Dolores del Río y Una Idea Luminosa por Johnny Haines.

Lunes 26: La Trata de Blancas por Suzy Vernon y Vivian Gibson.

1817—22 Ag.

VERDUN

HOY JUEVES EN VERDUN

Como de costumbre y a base de diez centavos las damas y lunetas se presentará esta noche un programa sugestivo y especial dedicado al bello sexo.

Primeramente habrá como siempre matinée a la una y media con películas cómicas y más tarde las películas Caras de Media Noche, por Frances Bushman la bella película El Angel Pecador, por Nancy Carol y por último, Miguel Strogoff, la película especial por Ivan Mojouskine.

Esta matinée valdrá: mayores, 10 centavos y niños 5 centavos; y por la noche, con el mismo programa, caballeros 20 centavos; damas y niños: 10 centavos.

Mañana: La Novia del Desierto; La Máscara Rota y Préstame tu Marido, esta última, por Betty Blythe.

El sábado: El Pecado de los Padres y Los Fantasmas del Mar o El Submarino No. 9

El domingo: Orquídeas Silvestres, por Greta Garbo y La Mujer Enigma.

1824—22 Ag

Gacetillas

CINE WILSON

Gran temporada de verano a base de función corrida de 2 a 7 p. m. y de 8 y media a 11 y media p. m., rigiendo los invariables precios de 10 centavos niños y 20 centavos mayores.

Ventilación especial, sistema Tiffon, que permite al respetable público disfrutar de temperatura invernal en la sala de espectáculos, en esta época del año.

Para hoy, magnífico programa con la comedia, Es mi Mujer, por Stand Laurel y Olive Hardy y las regias atracciones, Bloomers de Seda por Pauline Garon y Betty Compson; y La Proscripta, regia super producción excelsa de la First National, por Corinne Griffith y Edmund Love.

A las 5 y cuarto p. m., la comedia Es mi Mujer por Stand Laurel y Olive Hardy y Bloomers de Seda por Pauline Garon y Betty Compson.

Mañana, La Máscara de Hierro por Douglas Fairbanks y Mi Chica Favorita, por Mary Pickford y Charles Rogers.

Sábado próximo, Los Fantasmas del Mar o El Submarino U-9; y Tres Fines de Semana, por Clara Bow.

Domingo entrante: Orquídeas Silvestres por Greta Garbo, Nils Asther y Lewis Stone; La Ceguera del Oro, por Dolores del Río y Una Idea Luminosa por Johnny Haines.

1818—22 Ag.

CINE CUBA

HOY: EL ASESINATO DE BELLAMY

Gran programa nos anuncian para hoy jueves, en el siempre concurrido y confortable cine de la calle Suárez.

En ambas funciones de tarde a las cinco y cuarto y noche a las ocho y cuarto se proyectarán además de una revista y una cinta cómica, las producciones joyas, Hojas de Parra por el popular George O'Brien y El Asesinato de Bellamy, joya Excelsa del repertorio Metro.

Los precios son populares

Mañana viernes de las damas con: Lobos Aristocráticos por Ed. Lowe; Vendida, por Dolores del Río y La Mujer Enigma, por Lya Tora.

Sábado 24: Ceguera del Oro, por Dolores del Río.

Domingo 25: La Hermana San Sulpicio y Raza de Bronce.

Lunes 26: Los Fantasmas del Mar.

1822—22 Ag.

AL DECIRLE QUE SE FUERA LE PEGO

En el tercer centro de socorros fué asistido de contusiones graves en la región pectoral y fractura del quinto metacarpiano izquierdo, el mestizo Vicente Hernández O'Reilly, de Ayesterán 31, que le causó al agredirle no sabe si con un palo o una cabilla de hierro, la mestiza Lázara Martínez al decirle ayer por la mañana que no podía seguir manteniéndola. Lázara huyó y no ha sido detenida.

Gacetillas

(Viene de la página OCHO)

TEATRO CAMPOAMOR

HOY: WILLIAM BOYD EN ALTA TENSION

Hoy presenta Campoamor en los turnos de las 3 y media, 5 y cuarto y 9 y media, el estreno de la graciosísima producción Pathé Alta Tensión, que tiene como principal protagonista a William Boyd el apuesto actor que se consagró con su actuación en El Botero del Volga.

En los turnos de las 2 p. m., y 8 p. m., la producción Universal Forasteros en Atlantic City con George Sydney y Vera Gordon.

Además la pareja de bailes internacionales Mary and Land, presentarán nuevos números.

Mañana: Los Fantasmas del Mar o El U-9, que es un bello romance de amor en medio de la campaña de los submarinos.

El sábado, una producción especial de la Paramount, Raza de Bronce, con Richard Dix, Gladys Belmont, Tully Marshall y Jane Novak.

El domingo, gran matinée con Casamiento Forzado de Buster Keaton; El Taxi de Media Noche con Antonio Moreno y Elena Costello y Orquídeas Silvestres con Greta Garbo y Nils Asther producción que también se exhibirá en los turnos elegantes de tarde y noche

El lunes con el gran estreno de Lupe Vélez y William Boyd, Canción de Amor, debutará Raquel Méndez, encantadora canzonetista que se presentará con lujoso vestuario y nuevo repertorio. Raquel Méndez, de la Habana seguirá para Hollywood, donde tiene contrato para filmar varias cintas en el Movietone.

En la entrante semana se exhibirán también, El Primer Beso de Gary Cooper y Fay Wray; El Paganini, de Jack Mulhall y Greta Nissen.

1816—22 Ag.

REGINA

COMPAÑIA CUBANA. — MAÑANA ZARZUELA ESPAÑOLA

Esta noche termina su actuación la compañía Soto-Francés que lograron éxito franco en su temporada.

La función de esta noche es por tandas. En primera, a las 8 y media, el juguete cómico El Duque Acerina, en el que toma parte Luisa Obregón, y un lindo programa de variedades.

En segunda tanda, la obra en dos actos y siete cuadros, Humillación o Dolor de Esclavo, con Luisa Obregón y Vicente Morín en el reparto. Al final Mosaicos.

Luneta por tandas, 30 centavos y tertulia 10 centavos. Corrida, luneta 40 centavos.

Mañana se espera un acontecimiento artístico. Debuta la compañía lírica española con un notable cuadro de cantantes y nutridos coros.

Se cantará Marina, la obra eternamente nueva, del maestro Arrieta. El maestro Federico Cotó es garantía de fidelidad a la partitura sublime. Dirige la escena el conocido primer actor y director Pedro Mario.

Primera tiple, Ofelia Domingo, que será una grata sorpresa. Tenor Miguel Gervolés. Primer actor, Ibera. Barítono, Andrés López Ledo. Ocho segundas tiples. Dieciseis coristas y orquesta de la Solidaridad Musical de la Habana.

Los precios popularísimos. Luneta, 40 centavos y tertulia, 10 centavos.

Para los primeros días de septiembre se prepara el magno acontecimiento de inaugurar el gran equipo Viso Sono sistema Vitaphone. Será una función extraordinaria para iniciar el reino de las películas habladas.

1932—22 Ag.

RIVIERA

HOY: LA CHICA DE BROADWAY, POR ALICE WHITE

Riviera el único teatro en el Vedado con Vitaphone Movietone, exhibe hoy por última vez la grandiosa super producción sincronizada interpretada por la bella estrella Alice White que lleva por título La Chica de Broadway. Oiga lo que vea.

Completa el programa de todas las tandas la Overtura Poeta y Campesino, por la Orquesta Sinfónica Herman Heller, Variedad Vitaphone.

Mañana viernes prepara la empresa otro gran estreno; se trata de la grandiosa joya de la Universal sincronizada interpretada por las bellas estrellas Laura La Plante, Alma Rubens y Josephe Schildkraut que lleva por título Bohemios, que será exhibida en las tandas de 5 y cuarto 8 y cuarto y 9 y tres cuartos.

Además en estas tandas será estrenada, la gran comedia Movietone, Rumores de la Selva.

La Mujer del Río, otra gran película sincronizada interpretada por el notable actor Lionel Barrymore y la linda estrella Jacqueline Logan se estrena los días 26 y 27 en todas las tandas.

Amor Nunca Muere, una de las más grandes producciones de la First National sincronizadas se estrena los tiembre en todas las tandas, esta interpretada por Gary Cooper y Colleen Moore

El Rayo, sincronizada también interesante cinta interpretada por Dorothy Mackail y Ralph Forbes se estrena los días 4, 5 y 6 de septiembre en todas las tandas.

1826—22 Ag.

CINEMA TRIANON

Milton Sills, uno de los actores del Cinema que goza de mejor reputación, por sus obras magistrales, ocupará la atención del público de Trianon con la gran película First National cuyo nombre es Amor y Celos. Va en las tandas elegantes de cinco y media y nueve y cuarenta y cinco, tan animadas y concurridas siempre en el fresco y majestuoso teatro del Vedado.

Para la tanda de 8 y media se ha seleccionado Cómo Tratar a los Hombres, por la inquieta Patsy Ruth Miller.

Mañana será el estreno de Por el Honor de su Hijo, una producción dramática de mucha intensidad, como todas las de Paulina Frederick, la inmensa trágica.

Sábado 24 y domingo 25: Canción de Amor esta sí que no es una joya falsa: Lupe Vélez, Jetta Goudal y William Boyd forman un conjunto ideal y hacen que Canción de Amor sea una super producción, de esas que se ven dos veces.

1820—22 Ag.

NEPTUNO

EL PRIMER BESO Y LA HERMANA SAN SULPICIO EN NEPTUNO

En la matinée corrida de 2 y media a 7 p. m. se exhiben en Neptuno dos producciones extraordinarias: El Primer Beso por la pareja de amantes de la Paramount: Fay Wray y Gary Cooper; y La Hermana San Sulpicio por décima vez, en Neptuno además una revista de Asuntos Mundiales Pathé News.

La Hermana San Sulpicio pasará a las 4 y El Primer Beso a las 3 y a las 5 y media.

Luneta 20 centavos entrando antes de las 4 y 30 centavos después de esta hora.

Por la noche, en tanda especial a las ocho y media, La Hermana San Sulpicio novela de Palacio Valdés. Luneta, 20 centavos.

En las tandas de las 9 y media, estreno de El Primer Beso, por la nueva pareja de amantes de la Paramount: Fay Wray y Gary Cooper. Luneta, 30 centavos (el público puede entrar desde las 8 y ver las dos películas por el mismo precio.

Mañana: El Día del Recuerdo Tercer aniversario de la muerte de Rodolfo Valentino exhibiéndose en todas las tandas su obra maestra Los Cuatro Jinetes del Apocalipsis. Luneta, 20 y 30 centavos.

Canción de Amor, por Lupe Vélez y El Hijo del Sheik, el sábado.

1808—22 Ag.

GRAN CINE UNIVERSAL

Grandioso programa ofrece hoy, jueves 22, el ventilado salón de Egido y Monte.

Función corrida de 1 a 6 y de 6 y cuarto a 11:

Sinfonía por una orquesta visible.

Viendo Visiones, comedia por Buster Brown y su perro Tige.

La Recompensa del Diablo, por Al Hoxie

El episodio final, El Triunfo del Amor de la super serie La Casa del Misterio.

José interpretada por Javier Rivera y Enriqueta Soler.

Precios de 1 a 6 y de 6 y cuarto a 11: 10 centavos.

Mañana viernes: Una Revista; Un Salvaje comedia: El Desfiladero Rojo por Ted Wells; La Mujer de Moscow por Pola Negri y el episodio primero de El Fantasma Misterioso.

1913—22 Ag.

El Liquid Veneer hace brillar el hogar - Aligera las tareas domésticas

El Liquid Veneer quita el polvo, limpia y pule a un mismo tiempo.

Pase un paño con Liquid Veneer por encima de algún mueble u otra obra de madera pulida y verá desaparecer las marcas de los dedos y otras manchas, quedando como nuevo.

El Liquid Veneer da un acabado seco y cristalino que no es grasiento ni pegajoso, evitando que se adhieran el polvo y la pelusa. Pule, protege y embellece y ahorra tiempo, esfuerzo y dinero.

Pida Liquid Veneer hoy mismo en cualquier tienda.

LIQUID VENEER

Desempolva—limpia—pule
No deja una superficie grasienta

TEATRO IMPERIO

Hoy la empresa de este bonito y cómodo teatro de la calle de Consulado ha seleccionado un programa muy atractivo, compuesto de una cinta cómica en dos partes, y las producciones tituladas La Mujer Disputada por Norma Talmadge; El Jardín del Eden, por Corinne Gaiffith y Tobillos Picarescos, por Madge Bellamy

Los precios son de los populares 10 centavos matinée y tanda de 5 y por la noche, 10 centavos damas y niños y 20 centavos los caballeros y 30 centavos la preferencia.

Mañana viernes de moda, selecto programa, Un Momento de Locura, por Alice White y los estrenos de Amor y Celos por Milton Sills y Bloomers de Seda por Betty Compson.

El sábado, estrenos del emocionante drama La Bahía de la Muerte y Triste Flor del Hompa.

El domingo: La Trata de Blancas

1923—22 Ag.

¡NO MAS GANAS!

Ahora es posible lucir veinte años más joven

Personas que hasta hace poco parecían abuelos o abuelas se han rejuvenecido empleando una preparación casera para devolver al cabello su color natural.

Cualquiera puede preparar en cinco minutos una mixtura que tiñe las canas y deja el cabello suave y sedoso. Basta añadir a medio litro de agua, 28 gramos de "bay rum", una cajita de Compuesto de Barbo y 7 gramos de glicerina. Estos ingredientes se compran en la botica y cuestan muy poco.

Aplíquese esta preparación dos veces a la semana al cabello con un peine. No mancha el pericráneo, no es pegajosa y no se cae con el roce.

$0.85

LOS DISCOS "COLUMBIA", GRABADO VIVA-TONAL, DE 10", CONTENIENDO MUSICA POPULAR CUBANA Y DE OTROS PAISES

TODAS LAS SEMANAS NUEVOS DISCOS

DE VENTA EN:

CIA. MUSICAL EXCELSIOR, Obispo 89. Teléfono A-3264.
CASA HARRIS, O'Reilly 106, Teléfono A-7265.
CASA CARRERAS, San Rafael 1½, Teléfono A-6644.
EUGENIO MORENO, Galiano 102, Teléfono A-8876.
LAMPARERIA MODELO, Monte 210, Teléfono A-0866.
UNIVERSITY SOCIETY, Inc., Neptuno 182, Teléfono U-5017.
CASA IGLESIAS, San Rafael 46, Teléfono M-1388.
CASA MARTINEZ, Belascoain y Tenerife, Teléfono A-7570.
"LA HISTORIA", Jesús del Monte 116.
"LA AMERICANA", Belascoain 24, Teléfono U-5357.
MARQUES Y HNO., Monte 370, Teléfono A-7460.
"LA ROSITA", Jesús del Monte No. 242, Teléfono I-4391.
"LA AZUCENA", Monte 115, Teléfono M-1270.
VASSALLO, BARINAGA Y BARCENA, Obispo y Bernaza. Tlf. A-8538.
JOHN L. STOWERS, San Rafael 29, Teléfono A-3962.

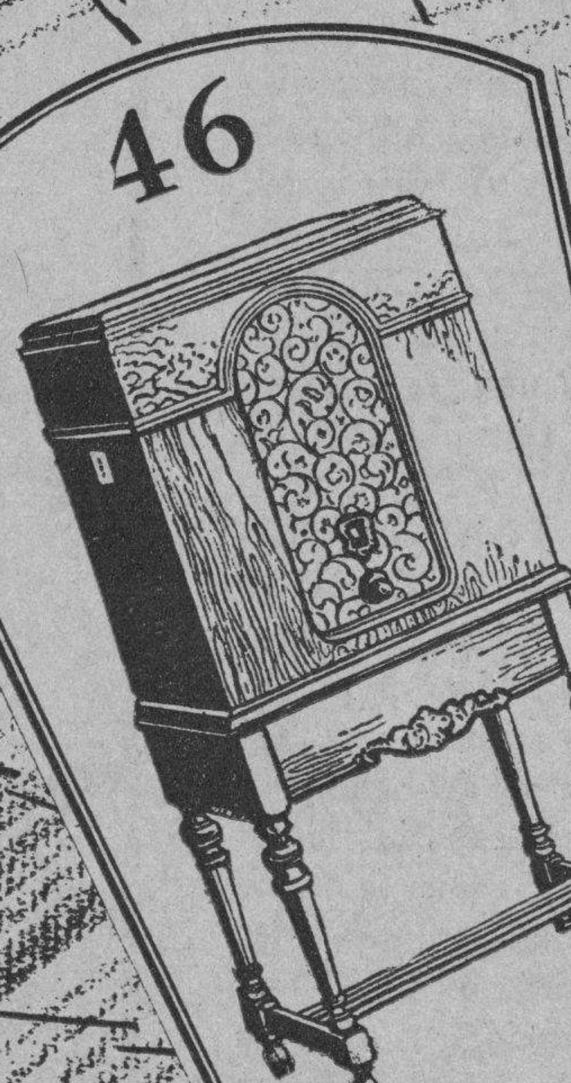

Solo Oyéndolas

podría hacerse justicia a las nuevas Radiolas RCA 44 y 46 de tipo "Rejilla Blindada" (screen grid).

Un juicio acertado sobre estos maravillosos receptores podría resumirse así:

"Encierran todos los más notables adelantos en materia de radio y son considerados como un legítimo orgullo de la Radio Corporation of America, los fabricantes de los incomparables Radiotrones".

Solicite una demostración en:
Galiano y Neptuno — Monte No. 1 y 3
o en cualquiera de nuestras sucursales en el interior.

RCA

Cía. Cubana de Electricidad
A las Ordenes del Público

M.E.C.D. 2016

Momentos

-de-

descanso la hora de la tarde...

que dedica uno a la lectura...

LAMPARAS—EN COLORES QUE ARMONIZAN—DE BUEN GUSTO Y PANTALLAS QUE REFLEJEN UNA LUZ SUAVE... SE IMPONEN!

VEA NUESTRA EXHIBICION

PARA

MESA — BOUIDOIR — DE PIE.

Artículos que usan diariamente: Lápiz, Papel de escribir, Sobres, Tinta, Borradores, Gomas, Pegamento, Reglas.

Estos y muchos más tenemos.

¿No le gustan

BOMBONES — HELADOS — CAKE?

Visite nuestra Fuente Soda!

A-7265 **CASA HARRIS** O'Reilly 104-106

HABANERAS

(Viene de la página NUEVE).

EN EL CARMEN

LA BODA DE ANOCHE

Noemí Lanz y Lay y Alfonso Carbajal

En la Iglesia del Carmen.

Ante su altar mayor.

Consagrada quedó en la noche anterior la unión de la bella y muy graciosa señorita Noemí Lanz y Lay y el correcto joven Alfonso Carbajal y Rojas.

La novia, radiante de elegancia, lucía una toilette de admirable gusto.

Estaba preciosa.

Lo decían todos.

La **Casa Trías**, el jardín privilegiado, que diseña un adorno para cada boda y un ramo para cada novia, tuvo a su cargo la decoración floral del templo.

Bellísimo adorno.

De exquisita originalidad.

Se lucieron los floristas incomparables de la **Casa Trías** como se lucen siempre en trabajos de esta índole.

La imagen de Nuestra Señora del Carmen se veía rodeada de un marco de gladiolos blancos y azucenas, y sobre la mesa del retablo se multiplicaban las jardineras cuajadas de dalias cuya blancura contrastaba con el verdor del espárrago, que se desbordaba formando cascadas preciosas.

El espárrago plumoso formaba como un tupida cortina sobre la baranda del presbiterio, rematada en lindas jardineritas llenas de dalias.

La senda de los novios la formaba una doble fila de lindos cestos llenos de dalias y azucenas y unidos entre si por una guirnalda de espárrago.

A la entrada se levantaba un gran arco recamado de flores del que pendía la simbólica campana de los desposorios primorosamente tejida en gardenias.

Magníficos grupos de palmas arecas completaban tan bello adorno que fué para la **Casa Trías** un nuevo triunfo.

De mismo jardín el ramo.

Muy original.

Era como un manojo de dalias y en lugar de cinta una ancha franja tejida de gardenias.

Algo muy nuevo.

De un bonito efecto.

El padre de la novia, señor Ignacio Lanz, fué el padrino de la boda.

Y la madrina, la señora madre del novio, Trinidad Rojas viuda de Carbajal.

El capitán José Corrales, Jefe de la Sección de Tránsito de la Policía Nacional, firmó el pliego matrimonial como tetsigo por parte de la señorita Lanz con el doctor Bernardo Moas y el amigo muy querido René Berndes.

Por el novio.

Tres los testigos.

El ingeniero Antonio A. Carbajal, Arquitecto Municipal de Morón, y los señores Julio Lagomasino y Augusto Martínez.

Mis votos aquí.

Por la dicha de los novios.

LYCEUM

Reunión.

En la tarde de hoy.

Convocada por Matilde Martínez Márquez, presidenta del **Lyceum**, para un cambio de impresiones acerca del Festival de la Prensa.

La Comisión Organizadora, de la que forma ella parte con las señoritas Nena y Dulce María Castellanos e Isabel Margarita Ordetx, desea tener la impresión de todas las asociadas.

La junta tendrá lugar en la casa social del **Lyceum**, Calzada 31, Vedado.

A las cinco.

Puntualmente.

BODA EN CIENFUEGOS

Ecos de una boda.

Boda suntuosa.

Celebrada anoche con gran lucimiento en la Catedral de Cienfuegos.

Una distinguida señorita de aquella sociedad, Delia Gómez e Iznaga, contrajo matrimonio con el joven Oscar Casanova y López.

Desde **Milagros**, el gran jardín de la aristocracia habanera, llegó a manos de la novia el ramo de mano.

De estilo colonial.

Todo de claveles blancos.

El señor Manuel Gómez Valle y la distinguida señora Elisa López de Casanova fueron los padrinos.

Testigos por ella fueron el Alcalde de Cienfuegos, el popular y bien querido Pedro Antonio Aragonés, el doctor Mateo de Cárdenas, y los señores Juan Martínez de la Maza, Florentino Velis y Roberto Caballero.

Y por el novio, el doctor Joaquín Meruelos y los señores Emilio Hernández Armas, Margarito Romero, Joaquín Peña y Mario Alcalde.

¡Sean muy felices!

EN LA CLINICA DE REYES

José Beruff.

Respetable caballero.

Se encuentra en la lujosa Clínica del Vedado, la del doctor Gustavo de los Reyes, después de sufrir una delicada operación.

Difícil operación de la vista practicada, hábilmente por el doctor J. M. Penichet.

Va muy mejorado.

En vías de restablecimiento.

EN LA CARIDAD

Boda.

En la noche de hoy.

Para las nueve y media, en la Iglesia del Carmen, está dispuesta la boda de la señorita Juana María Suárez y el joven Francisco Miró.

Del jardín **El Clavel** será el bouquet que ha de lucir en la ceremonia la gentil Juana María.

Así también el de tornaboda.

Ultima creación.

SUMMER CASINO

Siempre animado.

Favorecido siempre.

Así se ve noche tras noche, en la temporada actual, el Summer Casino.

Fruto de las gestiones que realizan, en aras de su engrandecimiento y su prosperidad, los señores Vázquez y del Cerro.

Noche de moda hoy.

Del turno de los jueves.

Enrique FONTANILLS.

PASAJEROS POR LA VIA AEREA

Relación de las personas que llegaron y salieron de Stgo.

SANTIAGO DE CUBA, Agosto 21. —DIARIO, Habana. — Por la vía aérea llegaron en el NC.1147.H, de San Juan, Sto. Domingo y Haití, el Mayor F. T. Evans; señor C. Ramírez, señor G. Santiago; señor J. Cusal, en el NC.395.B de Miami, Habana y Camagüey Mr. George G. Brands; señor A. M. Douglas; Mr. Evans, J. Burns, Herr. Geo. Marks beffel; Alfred C. Lersheasst. Salidos para Haití, Sto. Domingo y San Juan: Den el NC.395.E Mr. George J. Brands; Mr. E. J. Bours para Camagüey y Habana y Miami en el NC.147.H Mr. F. T. Evans Herr G. Markscheffel, Sr. Angel Garri; Sr. C. Romírez; Sr. G. Santiago.—Catasus, Corresponsal.

LA JUNTA DE LOS DE LA ESTRADA

Se dió cuenta de la inscripción de treinta y cuatro asociados

Celebró sesión la Directiva de la Sociedad Hijos del Ayuntamiento de la Estrada, a la que asistieron los nuevos miembros de dicho organismo. Presidió el señor Requejo, actuando los secretarios Loureiro y Bahamonde. Son aprobados el acta, el Balance de Tesorería con un saldo de $9,216-03.

Se nombra una Comisión para visitar al señor José Campos Duro, que se halla enla Benéfica, donde le fué practicada una operación quirúrgica por el doctor Carrera.

Fué leída la corespondencia. Se dió cuenta de haber sido inscriptos 34 socias, que con los socios también inscriptos en el mes ascienden las altas a unas 70.

Se dió lectura al Informe de la Delegación de la Estrada, en el que trata de las reformas introducidas en el periódico "El Emigrado" que se distribuye gratis a los socios. Se invitó al entusiasta estradense señor Riveira, para organizar la Sección de Propaganda.

-Viboreñas-

NUEVOS ESPOSOS

A los que me complazco en felicitar en su nuevo estado, la joven y culta dama Teresa Merino y Salazar, Profesora de la Escuela Normal y el apreciable doctor Francisco Barroso y Ortega, cuyo enlace en la mas absoluta intimidad, en la residencia de Teresa, en la calle de Milagros.

También dedico mis votos por su inquebrantable felicidad a los nuevos esposos bella señora Nena Gilberga y el joven y muy reputado doctor Rafael Ferrer y del Castillo perteneciente al cuerpo médico de la gran casa de salud La Purisima Concepción, en la que es muy admirado y querido.

Les deseo que en su nido de amor disfruten de la más venturosa existencia.

PROXIMAS BODAS

En mi poder la invitación para la de la bella Srta. Zoila Zamora Carmenate y el Primer Teniente Pedro R. Hiribarne, el día 29 en la Iglesia del Carmen a las nueve y media.

Después de la boda se efectuará una recepción en la casa Calzada 10 de Octubre No. 642, residencia de la distinguida dama Zoila Carmenate de Mancini.

Otra boda demostrativa de la prodigalidad de agosto está anunciada para la noche del día 30 ante el Notario Público amigo muy excelente doctor Bienvenido B. Guasch. Serán los contrayentes la bella e interesantísima señorita Lily Castañet Urrutia y el joven cirujano dentista doctor René Hidalgo Baró.

Dicho acto se efectuará en la residencia de la gentil señorita Lily en la mayor intimidad.

SRA. MARIA COLINA DE AGUILAR

Tan apreciable dama, perteneciente a la más selecta sociedad de la progresista Perla del Sur, hermana del querido compañero Desiderio Colina, se encuentra entre nosotros, para atender a su salud molestada por una pertinaz dolencia. Se hospeda en la residencia de su hermana la joven Sra. Teresa Colina de Martínez Abalo.

Dedico mi saludo de bienvenida a tan apreciable dama, deseándo su más rápido restablecimiento.

RUMBO AL NORTE

Ayer embarcó el estimado joven Agustín Montejo Pastoriza, al que tanto afecto profeso, junto con su señor padre, proponiéndose pasar una larga temporada en New Orleans.

También embarcó rumbo a la gran Metrópoli el apreciable amigo Nestor Machado, que el domingo fué objeto de la más afectuosa despedida en nuestra aristocrática Sociedad "Loma Tennis Club".

Lleven buen viaje y que vean realizados todos sus propósitos son mis deseos.

RENE GALVEZ

El homenaje que se prepara a tan estimado amigo en la elegante terraza de "El Central" del señor Constantino Dopazo, será un acto expresivo de los muchos afectos que cuenta.

Bien merecido y en el que tomarán parte distinguidos elementos sociales y deportivos.

Urbano del Castillo.

¿Está usted orgullosa de su nene?

PARA que el nene sea el orgullo del hogar hay que verlo siempre sano, robusto, alegre. Lo principal es cuidar ese delicado organismo y dar al nene alimentos nutritivos, a la vez que fácilmente asimilables. La Maizena Duryea reúne ambas cualidades.

Por eso es que las madres cuidadosas del mundo entero han empleado la Maizena Duryea en la preparación de cremas, sopas, dulce de leche y demás platos nutritivos y fácilmente digeribles para el nene.

Infinidad de estos platos se describen en la sección especial del librito de recetas que se manda gratis a solicitud. Gustosos se lo enviaremos al recibir su nombre y dirección. Escríbanos hoy mismo.

F. A. LAY
Apartado 695. — Habana.

MAIZENA DURYEA

JABON DE LA TOJA

CONSERVA EL ROSTRO JUVENIL

LOS DE BALEIRA Y SU COMARCA

Baile en honor de los socios y sus familias el día 25

En sesión celebrada por la Sección de Recreo y Adorno de la Juventud de Baleira y su Comarca, acordó celebrar un baile en honor de los socios y de sus familiares, el día 25 del corriente, en el Carmelo.

El Comité de Damas conjuntamente con la Sección están trabajando en pro de esa fiesta con mucho entusiasmo.

Se avisa a los señores asociados que pueden proveerse de las invitaciones para sus amistades en la Secretaría Sol 91, a todas horas.

PANTEON DE LOS DE LA PASTORIZA

Voto de confianza a la comisión que tiene a su cargo esa obra

Ha celebrado sesión la Junta Directiva de los Hijos del Ayuntamiento de Pastoriza, bajo la presidencia del Presidente Titular, ocupando la Secretaría el vicesecretario señor Antonio González Lejo.

Se aprobaron el acta de la sesión anterior, y el balance de Julio.

Tomó posesión de la vicepresidencia el señor Manuel Serantes, p. s. r. Dicho señor presidirá la Sección de Propaganda.

En los días húmedos...

La humedad trae consigo irritaciones que molestan al nene y lo ponen inquieto y malhumorado. En esos días rocíe abundantemente el rollizo cuerpecito con talco Johnson's. Absorbe la humedad, alivia la irritación y proporciona al nene la comodidad que necesita para estar contento y sano. Es un talco puro y fino, científicamente boratado para hacerlo ligeramente antiséptico. A esto debe sus maravillosas cualidades sanativas. Uselo usted y conserve a su nene libre de irritaciones y molestias.

Talco JOHNSON'S para el Bebé

Para que no haya peligro de resecar el tierno cutis del nene al bañarlo, use usted solamente el jabón Johnson's preparado especialmente para el bebé.

Es lo mejor para el nene y lo mejor para usted.

ESTOS SON PRODUCTOS DE Johnson & Johnson LA FIRMA DE CONFIANZA

VALLE, BALLINA Y FERNANDEZ COMO PROTECTORES DE LA ENSEÑANZA

Don O. Fernández, de grata recordación por sus múltiples y grandiosas obras pro-enseñanza, tendrá pronto una estatua

I

MADRID, agosto, (A. B. C.)—

DENTRO de poco este Don Obdulio Fernández, el último que figura en la lista de la entidad citada, tendrá una estatua en Villaviciosa, Asturias; apenas lanzada la idea se subscribieron sólo en América, 60,000 pesetas.

Ha muerto pocos días antes de inaugurarse las escuelas graduadas, que le costaron 500,000 pesetas; como a Moisés después de haber sacado a su pueblo de la esclavitud y de haber pasado largos años en el área desierta de afectos de la emigración, no le fué dado ver la tierra prometida. Ha hecho el bien silenciosamente; ha dado él sólo 50,000 pesetas al Colegio de San Francisco, de Villaviciosa; ha construído con la ayuda de un familiar suyo, la de Cazanes; ha protegido al Ateneo, y su último voluntad es otro monumento a la cultúra y a la beneficencia. Nunca recibió homenajes de nadie. Cuando en el acto de la entrega de las graduadas al Ayuntamiento Don Norberto Ballina no pudo terminar su discurso, embargado por la emoción que le produce la falta del hombre-guía.... el sacerdote que acababa de bendecir los locales miró al suelo, le roció con agua bendita y dijo solemnemente y con arreglo al imponente ritmo del ritual romano: ¡Paternoster! He aquí un minuto de silencio positivo. Con el escalfrío del Amén sentimos lo eternamente irremediable; alguien que estaba con nosotros en espíritu volvió para siempre a su eterno descanso. Ni el rector de la Universidad, ni los gobernadores civil y militar, ni el presidente de la Audiencia, ni nadie, quisieron engalanar con discursos la sencillez de la ceremonia.

II

Los Ballinas son varios hermanos, Don Luis, Don Norberto y Don Bernardo. Este Don Luis de itinerarios audaces en la economía, da vuelta al mundo todos los años y con el pensamiento todos los días. Sabe de Aranceles, de Tratados de Comercio, de tarifas, de empresas industriales presentes, pasadas y futuras...; es un financiero internacional. Su tarjeta se utiliza como pasaporte en todos los ministerios de Europa y América y en las numerosas entidades culturales de que es socio de mérito. Quizá no aparezca para algunos como el hombre de moda. Se encuentra, desgraciadamente, abandonada la idea de nuestra predestinación para realizar una misión civilizadora en el mundo, a pesar de las condiciones ingénitas de la raza, que la impulsan a un quijotesco titanismo, y de este apocamiento tiene la culpa el Ku Klus Klan que en España impera, el cual sólo revelará su omnímodo poder el día en que el ministerio de Instrucción Pública se decida a crear una Biblioteca pública en cada pueblo. Por miedo a ese tenebroso fantasma estamos ofreciendo a las generaciones venideras un tema inagotable de burla y de responsabilidades históricas. Para luchar en la vida internacional, para ser fuerte y respetada en la ciencia, en la industria y en el comercio; para tener en los pueblos de origen español la influencia que gravita por el propio peso de la tradición y de la historia.... para todo, España necesita elevar el nivel de su cultura; pero no de esa cultura que produce un encogimiento mental por la asimilación de disecadas nociones empíricas, sino creadora de un ambiente propicio para el desarrollo de aptitudes profesionales de técnicos (ingenieros, industriales, agricultores, químicos, maestros...) exaltadora de las energías de la raza; para que desterre el vampirismo que convierte al ministerio de Instrucción Pública en una especie de divinidad atareada por toda clase de intrigantes peticiones absurdas y contradictorias, pero ¡todas salvadoras!

De poco sirven las bibliotecas circulantes creadas por Real decreto de 22 de noviembre de 1912 y Real orden de 5 de diciembre de 1915, y las autorizadas por la Ley de Presupuestos de 1921 al 22 y otras que posteriormente han conseguido carta de naturaleza, dado el penitenciario sistema aflictivo de la puerta cerrada que informa su constitución. Así no se progresa; es mucho lastre para despegar y para que España siga su marcha ascensional, deciamos en nuestro último artículo, esos millones de españoles que saben leer y no leen si no es en el impacto abierto por los emigrantes sobre la coraza del pueblo rural. Dentro de esa coraza de la aeronave imaginable, el pueblo español camina a obscuras a través del tiempo y del espacio; no sabe de dónde viene ni adónde va; los fines nacionales son para él un secreto, y aunque Galdós le haya atribuído siempre la facultad de la visión política del porvenir, el Ku Klus Klan ha reducido a cero su utilidad societaria. Cuando se estrella la voladora máquina, se entera de algo y sale de su encierro, mientras se repara la avería, para hablar mal del Gobierno, con razón o sin ella.

III

Sólo estos hombres que emigran se emancipan al abandonar las playas nativas y es el más el Jordán en donde se lavan del pecado original con que les degrada el Ku Klus Klan. Esto se demostró en las corridas de toros con que aquí se celebraron los grandes desastres coloniales, mientras que en América los emigrantes regalaban barcos, sostenían expediciones de voluntarios, rescataban prisioneros, como puede probar la Asociación patriótica española de Buenos Aires, que asumió la dirección del emigrado en aquellos tiempos en que se pagaba allí por clandestinos agentes a quien ultrajase a España. Pero volvamos a Don Luis Ballina, el cual todos los años recala (después de sus viajes) por Reyes en su pueblo y trae grandes regalos para los niños de Villaviciosa, que se reparten con toda solemnidad en el Ateneo. Grandiosa la obra de este Centro cultural: celebra conferencias, organiza Exposiciones, da clases de comercio; fundó y sostiene un orfeón, tiene clases de dibujo artístico e industrial y, sobre todo, la gloria de su biblioteca, de que pueden aprovecharse los 22,354 habitantes de derecho del Concejo que sepan de letra. Allá está el retrato de Don Luis en el Ateneo que es obra de todos los hijos de Villaviciosa presentes y ausentes, soldados desconocidos en esta crónica, pues no bastaría el espacio de que disponemos para citar sus nombres. Si merece que anotemos el Ier. Conde del Rivero, Director del DIARIO DE LA MARINA, de la Habana, y, sobre todo, el del Señor Marqués de Villaviciosa, don Pedro Pidal, que tiene en él su busto, porque cedió el mejor solar de la villa, sin limitaciones de ninguna clase para este bello palacio. Don Norberto Ballina es la cabeza visible de la Sociedad: él me escribió en 1925, como gerente de la misma, para que pidiese al ministerio planos a que sujetarse en la construcción de las graduadas, y, más tarde, que le entregara una amplia nota de todo el material que necesitaban, y después que le indicase dónde podían encontrar los mejores servicios higiénicos. El también al frente del Ayuntamiento, ha hecho que no sea un enigma para los de fuera aquel cantar que, con "La Praviana", es el más célebre de Asturias:

Villaviciosa hermosa, ¿qué llevas
(dentro
que me robas el alma y el pensa—
(miento?

Lleva jardines bellísimos, calles urbanizadas como ninguna dentro del Principado; lleva con el señorial empaque de sus casonas que albergaron emperadores, nobles y una población civil siempre laboriosa y activa, traída de aguas y todo el confort moderno. Y la avalancha del progreso en el corazón de sus hijos.

Omisiones siempre las hay en estos artículos; dentro de la Sociedad, aún quedan por citar nombres eminentes que con ella laboran; pero ellos saben que es a todos los favorecedores de la enseñanza en Villaviciosa a quien se dirigen en este trabajo.

Benito CASTRILLO.

El Complemento de Toda Buena Comida

Empleando

CUBANSUGAR

en la preparación de sus helados, dulces o cualquier clase de postres, al igual que para endulzar el clásico café criollo, se asegura Ud. de obtener el azúcar más puro y dulce que produce Cuba.

Exija el saquito con nuestra marca de fábrica

Cuban Sugar Refining Company

Oficinas: Edificio Metropolitana Telf. M-1342 Habana

Almacen: Ave. de Bélgica 128-148 (Antes Egido)

ANUNCIESE EN EL "DIARIO DE LA MARINA"

M.E.C.D. 2016

DR. PORFIRIO ESPINOSA

Médico del Servicio Forense de Sanidad Municipal.

"Mi experiencia en el uso del "Seedol" entre mis pacientes es muy buena, pues difiere de todo otro medicamento en que produce simplemente una evacuación normal."

DR. ELISEO GARCIA Y CANTERO

Médico de Asistencia Domiciliaria del Hospital Municipal.

"Seedol es hasta hoy simplemente el método más eficaz para combatir el estreñimiento, pues lubrica las paredes de los intestinos y regula su funcionamiento facilitando la evacuación de una manera normal."

LAS TOXINAS SON TERRIBLES ENEMIGOS

Aún más infernales y mortales que los peligros que usted puede ver o apreciar, inmensamente más destructores, son esos ignorados e invencibles enemigos de la humanidad: las toxinas o venenos.

Merodean por todas las partes del cuerpo, escogiendo un punto débil para hacer otra víctima.

Silenciosos trabajan en la sombra, van por todas partes del cuerpo probando aquí, atacando allí y destruyendo más allá.

Amontonándose en la circulación de la sangre, buscan los minúsculos y delicados nervios, haciendo daño en todas partes.

Y con qué facilidad estas feroces toxinas engañan al individuo, un pequeño dolor o un dolor de cabeza, una sensación de debilidad, un ligero malestar o una incomprensible preocupación.

¡Esté alerta! Estos pequeños síntomas no son más que señales positivas de que más adelante hay un peligro. ¡Esté alerta de la presencia de estas toxinas en su organismo! Tome usted la iniciativa contra ellas mientras la ventaja esté de parte de usted.

Quizás usted se pregunte, ¿de dónde vienen estos venenos? Es natural que ocurran estas preguntas, cuando uno realiza lo peligroso que son.

Y usted sin duda al igual que miles y miles de hombres y mujeres, se quedarían anonados al saber—como ha dicho la ciencia médica durante años, que estos terribles venenos o toxinas en la gran mayoría de los casos se deben a una eliminación defectuosa de las materias fecales,—o dicho en otras palabras—se deben al estreñimiento.

Innumerables estudios clínicos se han efectuado para probar esto.

Se han hecho experimentos para demostrar que el estreñimiento es la causa de la presencia de estos venenos en el organismo, que una vez desaparecida esta causa, el cuerpo humano comienza a funcionar de una manera perfectamente natural y saludable.

Pero no bastaba con saber la causa de estos venenos, era muy importante descubrir la manera más segura, más rápida y natural para hacer desaparecer la causa, y esto finalmente se logró por el descubrimiento de un nuevo tratamiento sin drogas, medicinas, laxantes y otra serie de cosas innecesarias.

Hay una semillita natural europea tónico intestinal que ha traído consigo este sorprendente cambio. Su uso es aprobado por los más eminentes doctores y las más grandes sociedades de medicina. Esta semillita, llamada "Seedol", surte sus efectos de un modo perfectamente natural, con todas las ventajas del agar, auna las del salvado y las del aceite mineral, sin ninguno de sus inconvenientes. Ensanchándose produce una masa saludable, y su envoltura oleaginosa surte los mismos efectos del salvado sin producir irritación, porque se recubre así misma con su propio aceite, suavizando y lubricando así las tiernas paredes del intestino. No hay devolución, ni mal sabor en la boca; todo es puramente normal, produce una deposición diaria como si no hubiera tenido usted el menor trastorno en toda su vida. Su estómago funcionará como nuevo. Nada de gases, eructos, ni fermentaciones ácidas. Durante el sueño gozará usted de verdadero descanso, recuperando fuerzas, energías y vigor. "Seedol" se vende en todas las Droguerías y Farmacias. Cuesta solamente: $1.10.

DR. OSCAR SOLIS

Médico del Servicio Forense de Sanidad Municipal.

"El Seedol produce una acción normal en el intestino. Ayuda a la evacuación cubriéndola con su propio aceite, evitando la irritación."

DR. JUAN RODRIGUEZ PINTADO

Médico de Asistencia Domiciliaria del Hospital Municipal.

"El método más eficaz para combatir el estreñimiento es el "Seedol". Su resultado ha sido bueno entre los pacientes a quienes lo he recetado."

M.E.C.D. 2016

La Picazón del sarpullido desaparece instantaneamente

Chicago, Ill.—"Siempre tuve un asunto claro y limpio y he quedado sorprendido cuando he visto que comenzaba a ponerse seco y escamoso. Me picaba tanto que era imposible prescindir de rascarme. Vi su aviso y envié por muestras de Jabón Resinol y de Unguento. Inútil buscar más lejos, había encontrado lo que necesitaba pues la mejora llegó inmediatamente." Resinol, procura inmediato alivio. Porque no lo tantea. *De venta en todas las droguerías.*

Resinol

¿TOSE?
PRUEBA GRATIS
ALQUITRÁN
Legítimo de
PINO POR SARRÁ
Sólo una muestra a cada persona mediante la presentación de este periódico, en la Droguería Sarrá, mañana.

EXPONE EL SR. JOAQUIN DE ORO SUS PROYECTOS EN LA ADUANA

La inspección general del puerto abrirá una investigación respecto al litigio entre propietarios de Guanabo y Cuba

El "Espagne" con excursionistas de los Estados Unidos. Se espera un barco de la India con 20,000 sacos de arroz

MOVIMIENTO DE PASAJEROS Y BARCOS EN EL PUERTO

HABLANDO CON EL ADMINISTRADOR DE LA ADUANA

En nuestra edición anterior dimos cuenta de la entrega del doctor Miguel A. Varona del cargo de Administrador de la Aduana de la Habana a su sustituto reglamentario el señor Joaquín de Oro.

Ya instalado ayer departimos con el señor Oro, sobre sus planes a desarrollar al frente de tan importante dependencia donde ya ha desempeñado varios cargos.

—Me propongo mantener desde el punto de vista administrativo, el mismo sistema implantado por el doctor Varona Guerrero, de quien he de ser un continuador.

—No designará Ud. alguna persona que venga a cubrir de alguna manera sus funciones como Administrador Delegado.

—Si no es humanamente posible, y además entorpecería la buena marcha de la administración el que yo solo actue en los dos cargos, y por tanto he designado al señor Rogelio Bombalier, para que tenga la firma de los asuntos ordinarios de tramitación. Por ahora no he pensado sino que todos y cada uno de los funcionarios y empleados de la aduana sepan cumplir con su deber y cada uno se sentirá respaldado por mi.

Acerca de la recaudación nos dijo:

—Hasta ahora todos los datos y estimados y lo que hay ya recaudado permite emitir un juicio favorable para la recaudación del presente mes de agosto en cuyo período se espera obtener mas de medio millón de pesos mas que en igual mes del año pasado.

Respecto del litigio entre las Playas de Guanabo y Cuba nos dijo:

—Esta mañana he recibido la visita de los propietarios e interesados de esas fincas que tienen sus linderos comunes y como límites la zona marítima.

Ya ordené que por la Inspección General del Puerto se abra una amplia investigación y que se me rinda un informe y daré cuenta a mis superiores para que se resuelva en aquello en que la Ley no me señale a mí una determinación como Administrador de la Aduana.

El señor Oro ofrecerá hoy sus respetos al Secretario de Hacienda.

EL ULUA

Procedente de New York llegó ayer el vapor americano Ulua de la Flota Blanca que trajo carga general 41 pasajeros con destino a la Habana, y 35 en tránsito para Cristobal y Puerto Limón.

Llegaron por este vapor los señores Francisco Aguirre, Miguel Alvarez, Valenci Cabrera, Dr. Henry Kno y familia, Casimiro Fernández, Segismundo Friedleim y Sra. Esperanza García Concepción Martínez, Pedro Morales, Emeterio Pinedo Juan Pogolotte, y Mr. John Goff y Sra. Presidente de la Metropolitan Life Company de New York y Sra. quien solamente estuvo en la Habana varias horas pues regresó en el Calamares anoche a New York.

EL ATENAS

El vapor americano Atenas llegó de Puerto Castilla con cargamento de frutas en tránsito y 12 pasajeros así como 7 pasajeros para la Habana entre ellos los señores Vicente Castro, Pablo García, Juan Kraveio, Aurora Ruiz Rivera, Ofelia Fernández, Diana Rios.

EL CALAMARES

El vapor americano Calamares llegó ayer de Puerto Limón y Cristobal con cargamento de frutas y 83 pasajeros para New Mork y 22 pasajeros para la Habana entre estos ultimos María Cordon, Enrique y Arnaldo Rojas, Charles Fleta y familia, Luis y Olga Pineda, José Tey y familia Alberto Weits.

157 EXCURSIONISTAS

El vapor americano Munargo llegó ayer de New York y Nassau con 157 pasajeros excursionistas y tres chinos devueltos por haber ido como polizones a los EE. UU.

LOS QUE EMBARCARON

En el Atenas para New Orleans embarcaron el Ministro mexicano y ex-Candidato a la presidencia por el Partido Obregonista Sr. Gilberto Valenzuela, los señores B. Nestor A. Machado, Agustín, Miguel y Justo Montejo y otros.

HERIDO MENOS GRAVE

Trabajando en el puerto y de manera casual recibió herida menos grave el jornalero Benjamín López Silva, vecino de Aranguren No. 99.

DESOBEDIENTE

El vigilante de la policía del Puerto No. 45 acusó a Salustiano Palmero chófer y vecino de 2 y 26 Vedado de haberlo desobedecido.

LOS FERRIES

Los ferries Joseph R. Parrot y Henry M. Flagler llegaron ayer de Key West con 26 wagones cada uno de carga general.

BARCOS SALIDOS

Ayer salieron los siguientes barcos el Governor Cobb y los ferries para Key West, el Atenas para New Orleans, el Cartago para Cristóbal, el Domira para Tunas de Zaza.

EL ESPAGNE CON EXCURSIONISTAS AMERICANOS

Según noticias recibidas por el señor George Dór, Agente de la Trasatlántica Francesa en la Habana. se sabe que el día 24 del corriente zarpará de Saint Nazaire para la Habana, vía puertos del norte de España el hermoso trasatlántico francés Espagne, que traerá gran número de pasajeros para la Habana y Veracruz.

El Espagne desde la Habana irá a New Orleans para dejar allí a numerosos excursionistas norteamericanos que han realizado excursiones por Francia y España y ahora regresan a su país

20 MIL SACOS DE ARROZ

El vapor Megna es esperado en nuestro puerto, con un cargamento de mas de 20 mil sacos de arroz que trae de la India

Este buque ha hecho escala en varios puertos de nuestra república.

LA ESPOSA DEL MINISTRO INGLES

Por la Ruta de la Florida embarcó ayer para su país, vía EE. UU. la Sra. Morris esposa del Ministro de Inglaterra en Cuba a quien acompaña la Srta. Yates

LOS CORREOS ESPAÑOLES

Según cablegrama recibido en la Agencia de la Trasatlántica Española, se sabe que ha llegado a New York en Ruta a la Habana y procedente de Vigo el trasatlántico español Sebastián Elcano que trae carga general y pasajeros

EL BUENOS AIRES

También se recibió otro cablegrama anunciando la llegada a Cádiz del vapor Buenos Aires procedente de Habana vía New York

EL SEYDLITZ

Este vapor saldrá de este Puerto mañana día 23 a las 11 en punto.

Esto no lo enseñan en la escuela!

Pasamos ocho, doce y hasta dieciséis años instruyéndonos para aprender a hacer dinero, pero no dedicamos ni una hora para aprender el modo de hacer que ese dinero trabaje y produzca MAS dinero para nosotros.

Trabajamos mucho y logramos ahorrar algún dinero—pero la mayoría de nosotros se detiene allí, cuando con sólo dar un paso más y poner nuestros ahorros a TRABAJAR podríamos aumentar nuestras ganancias considerablemente.

Por ejemplo: ¿Se da Ud. cuenta que tan sólo $970.00 PUESTOS A TRABAJAR—pueden ganarle a Ud. $60 MAS al año... y eso es exactamente $5.00 al mes?

No es difícil poner el dinero a trabajar para que produzca MAS dinero. Como cualquier otra cosa, es fácil si Ud. sabe como hacerlo. Este aviso se publica con objeto que USTED se entere cómo puede poner su dinero a trabajar, de la misma manera que centenares de clientes de esta Compañía lo han hecho ya. Ellos han puesto sus ahorros a trabajar INVIRTIENDOLOS en las

Acciones Preferidas de la Compañía Cubana de Electricidad

Rinden más del 6%

CORTE Y ENVIE ESTE CUPON A:

COMPAÑIA CUBANA DE ELECTRICIDAD
DEPARTAMENTO DE ACCIONES PREFERIDAS
APARTADO. 1715. HABANA.

(Marque con una (X) el cuadro que exprese lo que usted desee)

AL CONTADO. ☐ Deseo adquirir al contado.....

..... Acciones Preferidas Acumulativas, a razón de $97.00 oro por acción, más dividendos devengados.

☐ A PLAZOS. Deseo adquirir a plazos..... Acciones Preferidas Acumulativas, a razón de $97.00 oro por acción, más dividendos devengados, pagaderas a razón de $10.00 oro mensuales hasta cubrir su importe de $97.00 oro, más dividendos devengados. ☐ Sírvanse enviarme un folleto ilustrado que contenga más informes acerca de las Acciones Preferidas Acumulativas, así como datos adicionales sobre esa Compañía.

FORMA DE PAGO. ☐ En mi domicilio. ☐ En las Oficinas de la Compañía. ☐ Con cheque por correo.

NOMBRE .....
CALLE Y NO. .....
CIUDAD .....
FECHA .....

Pida informes a cualquiera de nuestros empleados.

La Compañía Cubana de Electricidad mantiene un Departamento de Reventas para ayudar a los accionistas que deseen vender sus acciones.

SESION EN LA ESCUELA DENTAL, EN HONOR DEL PROFESOR BROOMELL

Hizo grandes elogios en su visita de ayer al Alma Mater, este distinguido pedagogo. (De la Universidad Nacional)

Para las diez de la mañana de hoy han citado en la Escuela de Cirugía Dental a los profesores con objeto de mostrarle al doctor John Broomell, la organización establecida en Cuba para los estudios de la carrera de cirugía dental. El doctor Broomell es Decano del Colegio Dental de la Universidad de Filadelfia.

La Sociedad Odontológica ha declarado al ilustre visitante huesped de honor, y prepara lucida fiesta en su honor.

En la mañana de ayer acompañado del profesor doctor Marcelino Weis, visitó el edificio de la Universidad de la Habana, donde fué atendido por el Decano de la Facultad de Medicina, doctor Rodríguez Molina, el secretario de la Facultad, doctor Mendoza y por el secretario general y vicesecretario, doctores Castro Targarona y Barredo Sigler.

El doctor Broomell, tuvo cálidos y sinceros elogios para la Universidad de la Habana, así como encomió la organización de la enseñanza en Cuba. El doctor Broomell, que no pudo visitar al Rector, por no encontrarse en esos momentos en el recinto universitario, dejó una fraternal mensaje de felicitación para el doctor Averhoff, así como un cariñoso saludo para la Universidad en nombre de la Institución de la que forma parte. El doctor Broomell se interesó también sumamente por los actos que tendrán lugar en esta ciudad el próximo año con motivo del bicentenario de la Universidad de la Habana y del congreso de Universidades, prometiendo asistir a los mismos.

SESION DE HONOR

Nos participa el profesor doctor Marcelino Weis, que esta noche a las 9 p. m. se celebrará en el salón de clases de su cátedra, una sesión solemne con objeto de presentar oficialmente al profesor Broomell, así como también a la doctora Wood, esposa del Decano de la Universidad de Tulane doctor Wallace Wood.

En este acto que será amenizado con números artísticos, el profesor Weis, dará lectura a un trabajo sobre "Piorrea alveolar".

RECORDATORIO

El Decano de la Facultad de Derecho, nos participa, recordemos el acuerdo de la Facultad, referente a que los alumnos de la enseñanza privada que ingresen en el próximo septiembre en primer año del plan de estudios actualmente en vigor que deberán someterse al sistema de organización de estudios establecido por dicho plan.

BECADA U

La señorita Estrella Terren, becada por las Escuelas de Letras y Filosofía, para realizar estudios en el extranjero, ha comunicado al señor Rector, que el próximo viernes, partirá en dirección a España, donde realizará sus primeros estudios, continuando luego viaje por otros países de Europa.

CONVOCATORIA

De un momento a otro será dado a conocer la convocatoria para la matricula, que de acuerdo con la ley ultimamente sancionada por el Ejecutivo de la Nación, abre una nueva matricula para realizar exámenes en septiembre por la enseñanza libre a los alumnos que no lo hicieron en el pasado junio.

REVISTAS Y PERIODICOS

La revista bonaerense "Femenil", tan solicitada por nuestras damas, acaba de recibirse en "Roma", el acreditado establecimiento de Don Pedro Carbón, sito en la Avenida del Brasil, frente al edificio del instituto.

El número que tenemos a la vista no desmerece en nada de los anteriores por la amenidad de su texto y la profusión de grabados que adornan sus páginas.

Las firmas de Manuel Bueno, Antonio G. de Linares, Paul Burget y A. Hernández Catá, entre otras, avaloran la parte literaria. No menos interesantes son las notas gráficas en que aparecen las estrellas del Cine, los últimos figurines de la moda, varios modelos de peinados, etc. etc.

Acompaña a este número de "Femenil" el acostumbrado patrón de labores.

También se han recibido en "Roma" las principales revistas y periódicos de Europa y América.

Culpable por Imprudencia

En la inspección ocular practicada por el juez Saldrigas y el Secretario señor Reyes en la fábrica de helados La India, de Santiago y Salud, en la que el pasado domingo pereció electrocutado el carrero de la Nueva Fábrica de Hielo, Juan Martínez López, comprobaron que el hecho ocurrió por imprudencia del carrero.

Los motores están situados en una habitación independiente del resto de la fábrica a la que no hay necesidad de entrar para nada. El occiso penetró en busca de un gancho para coger el bielo, y al entrar tocó el conmutador de los motores, sufriendo tan fuerte conmoción que le causó la muerte.

INTOXICADA

La niña Elvira Herrera, de 20 meses de edad, vecina de Aguila 105, sufrió una grave intoxicación por ingerir varios fósforos en un descuido de sus familiares.

EL COLEGIO AMBULANTE

El "En Route Service, Inc"., de Nueva York, importante compañía de turismo, se ha hecho cargo de la jira de estudiantes alrededor del mundo, en el suntuoso vapor "Letitia" de la Anchor-Donaldson Line, según puede verse en un anuncio que en otra plana de este diario figura.

Este "Colegio Ambulante" viene a poner en práctica de una manera admirable la enseñanza objetiva que desde hace años viene dando tan buenos resultados en la instrucción y desarrollo intelectual de los pueblos.

El colegio ambulante constituye un medio eficacísimo de enseñarle al joven estudiante la historia universal, llevándolo a los sitios donde ocurrieron los hechos más notables, con resultados que no podrían lograrse por medio del más perfecto libro de texto. Igual puede decirse de la geografía, arquitectura, instrucción cívica, astronomía, bellas artes, etc. Cuyos elementos serán mejor absorbidos por el alumno al contemplar los variados paisajes de los Alpes, los templos griegos, el Foro Romano, los lienzos de los artistas del Renacimiento y demás obras maestras que los siglos han legado a la posteridad.

La próxima jira del Colegio Ambulante organizada por "University Travel Association" y la ya mencionada compañía saldrá de Nueva York, en varios grupos durante el mes de Octubre. Después de visitar Europa, los alumnos saldrán de Nápoles con rumbo al este visitando los interesantes puertos del Mediterráneo y atravesando el Canal de Suez para recorrer los países principales de Lejano Oriente El regreso a Nueva York se efectuará a principios de Abril de mil novecientos treinta, pasando por el Canal de Panamá y haciendo escala en la Habana.

Los cursos del Colegio Ambulante, bajo la dirección de eminentes profesores americanos, le proporcionarán al estudiante latino-americano la oportunidad de aprender a la vez el idioma inglés y conocer el mundo. Esos cursos serán tan variados que convendrán a personas, de todas edades, pues se dictarán además conferencias a las cuales podrán asistir adultos, tales como padres de familia u otras personas que obtengan pasaje con el solo objeto de hacer tan interesante jira alrededor del globo.

En vista de la importancia de esa jira y de las oportunidades que ella ofrece a la juventud de nuestro país, ha sido para nosotros motivo de grata complacencia dar cabida al anuncio respectivo en las columnas de este diario.

DESDE HOY

GUARDE las etiquetas de la gran Leche Condensada

MARCA FAVORITA

Y la gran Leche Evaporada "GLORIA".

Obtendrá con ellas valiosos regalos. Pronto anunciaremos los sitios donde puede cambiarlas.

American Milk Products Corp.
NICANOR FERNANDEZ
Gerente en Cuba.

SUPERIOR EN CALIDAD NO SUPERIOR EN PRECIO

EN MEMORIA DE JUAN C. ZENEA

Homenaje de la Institución Nacional de Patriotas el 25

La Institución Nacional de Patriotas ha invitado a todos los miembros del Consejo Supremo; y al pueblo en general para que concurran a la Peregrinación Patriótica que todos los años organiza el Comité Pro Zenea, al lugar en que reposan los restos mortales de Juan Clemente Zenea: en los Fosos de los Laureles, en la Fortaleza de la Cabaña, el 25 del actual a las nueve de la mañana.

Invita también para la Velada conmemorativa que ofrecerá el Comité Por Zenea, el 25 del actual, a las nueve de la noche, en los Salones del Liceo de Matanzas.

EL CONSULADO DE LA REPUB. DOMINICANA

Con fecha 20 del corriente, las Oficinas del Consulado General de la República Dominicana han quedado instalas en los altos de la casa Malecón número 20, según nos comunica atentamente el señor F. Ricart, ónsul Gen de la mencionada nación hermana.

Ferrocarriles Unidos de la Habana

PEREGRINACION PATRIOTICA
AL
"FOSO DE LOS LAURELES" (LA CABAÑA)
En memoria del poeta mártir
JUAN CLEMENTE ZENEA

Domingo 25 de Agosto a las 8·00 a. m.. Magnífico servicio de vapores y yates entre Habana y Casa Blanca

SALIDAS DE MUELLE LUZ,
A las horas, horas y 15 y 45 minutos.
SALIDAS DE CASA BLANCA
A las horas, horas y 15 y 30 minutos.

PASAJE 5 CENTAVOS

EN CADA DIRECCION.
LA ADMINISTRACION.

DESPUES

De Tomar Esta Nueva Forma De *Elementos*

ANTES

VITALES

"DURANTE años enteros sufrí de tantos males, me sentía tan decaída y débil, que vivía en constante temor a la muerte. Me sentía terribles dolores en la espalda y los riñones; tan mal me sentía, que llegué a creer que tenía una grave enfermedad en los riñones. Sufría de mareos, debilidad, insomnio, dolores y palpitación al corazón. Hace menos de seis meses me enteré que la inmensa mayoría de las personas creen tener alguna enfermedad mortal, cuando la verdadera causa de sus males se debe a la falta de ciertos elementos vitales en su sangre, lo que hace que el alimento no nutra y que todo el organismo se debilite".

"Cuando me enteré que existía una nueva combinación de elementos vitales conocida por "TONIFICON", inmediatamente empecé el tratamiento. Verdaderamente estoy maravillada del cambio que se ha operado en mi salud. Ahora me siento completamente bien, he recuperado mis fuerzas, energías y resistencia, y no he sufrido más de todos esos achaques".

Lo referido más arriba demuestra la experiencia de una de las tantas personas que han recuperado su salud y energías con esta combinación de substancias maravillosas.

Si usted se siente débil, agotado y achacoso, debe probar "TONIFICON", poderoso restaurador de la salud. Este nuevo reconstituyente da firmeza a los músculos y vitalidad a los tejidos. No pierda tiempo yempiece este tratamiento y verá que como por encanto desaparecen todos sus males. Usted se sentirá más vigoroso, más saludable y sus mejillas adquirirán mejor color. 'TONIFICON' se vende en todas las farmacias. Precio: $1.10.

TONIFICON
ENRIQUECE LA SANGRE-DA FUERZA Y VIGOR

Para Pedidos: Droguería San Ramón — 10 de Octubre 614. Víbora.

M.E.C.D. 2016

DESPEDIDA DEL GENERAL LOYNAZ DEL CASTILLO, MINISTRO EN PORTUGAL

CESANTIA

Gobernación dictó ayer la cesantía del vigilante de la Cárcel señor José del Pilar Stuard.

VISITAS

Visitaron, para tratar de diversos asuntos al Secretario de Gobernación, los señores: Comandante Pineda, del Tercio Táctico de Columbia; el periodista Juan de Luis Puñal; el Jefe de la Secreta Comandante Trujillo; el Supervisor de la Cárcel, Teniente Díaz Galup; el Comandante Reynoso Delgado; el Sub-Inspector Marcos Pereda; el señor Robaina, Jefe de los Liberales de Alquizar y doctor Cruells, Representante.

SE DESPIDIO EL GRAL LOYNAZ DEL CASTILLO

Acompañado del señor Pedro Marín Herrera, se despidió del Secretario de Gobernación el Gral. Loynaz del Castillo que sale en estos días a ocupar su puesto de Ministro en Portugal. A la salida del despacho dijo a los periodistas que había sido admirablemente bien tratado en Sto Domingo y que allí esperaban que el Presidente de la República y el Secretario de Obras Públicas, cumplieran su ofrecimiento de hacer una visita a aquel país vecino. Refiriéndose al Dr. Carlos Miguel de Céspedes dijo:

—Tiene tanta popularidad fuera de Cuba, como en nuestro país. Los dominicanos mas preeminentes desean que él vea lo que allí puede hacerse y hasta que les proporcione algunos consejos "dinámicos".

Se refirió después el Gral. Loynaz al auge del Reparto "La Independencia" que vende pequeños lotes de terreno en Santo Domingo y en el que están interesados para su fomento cubano y dominicanos, afirmando que los solares a cinco pesos el metro y la belleza de su situación permitía vislumbrar un halagueño porvenir inmediato.

PRESUPUESTOS APROBADOS POR GOBERNACION.

—El del Ayuntamiento de Bolondrón; El del Ayuntamiento de Maruga; El del Ayuntamiento de Mayarí; El del Ayuntamiento de Bejucal; El del Ayuntamiento del Mariel; El del Ayuntamiento de San Juan de los Yeras, y el de Yateras.

EL SECRETARIO DE LA POLICIA SECRETA

—Por Decreto Presidencial ha sido nombrado Inspector de Primera de la Policía Secreta Nacional, el señor Evelio Ugarte, para el cargo de Secretario de dicho Cuerpo.

EXPULSION

—Por Decreto Presidencial se dispone la expulsión del territorio nacional del súbdito español Fermín Sampedro y Rodríguez, por haber sido condenado reiteradas veces por los tribunales de justicia por delitos contra la propiedad

MOVIMIENTOS DE PENADOS EN LAS CARCELES DEL INTERIOR.

Cárcel de Santa Clara: Ingresó Margarita Fernández Rodríguez por Infracción del artículo 41 orden 213 de 1900, María Rodríguez Artiles por Inf. Art. 41 orden 213 de 1900, Consuelo Zamora Machado por Inf. Art. 41 orden 213 de 1900, Elías Triana y Triana por atentado, Lucio Rechavaleta por rapto

Cárcel de Camagüey: Ingresó Luis Zaldivar Zayas por delito privado Maximiliano Trujillo Vega, por hurto, Alfredo Macario por lesiones.

Cárcel de Gülnes: Ingresó Juana Rosa Roque por delito privado Aaul Negrín Daubralla por lesiones, Manuel González Viera alias Matanegro por amenazas, Herminio González Hernández alias Arroyito por delito privado.

Cárcel de Remedios: Ingresó Ramón Marquez Alfonso d. privado Everardo Cuellar Benitez por hurto.

Cárcel de S. Spíritus: Libertad de Valentín Díaz Caraballe, Ramón Solenzal Osuna por lesiones, Jacinto del Cristo Ferrer, Ramón Díaz Díaz, René González, Faustino González conocido por Faustino Salas.

Cárcel de Holguín: Libertad de Enrique Portas Nallas.

Cárce de Remedios: Libertad de José Fernández Rodríguez, José Manuel Rodríguez Manso.

Cárcel de Bayamo: Libertad de Juan Lugardo López, Nicolás Pol.

Cárcel de Cienfuegos: Libertad de Marcelino Capdevila Ruiz.

Habana, agosto 20 de 1929.

VARIAS NOTICIAS DE LA SECRETARIA DE GOBERNACION

SNOWDEN, EL HOMBRECITO ENTECO, DEFIENDE LOS INTERESES INGLESES

Con admirable tesón, energía indomable y acometividad que levantó ampollas a más de un delegado. Sorprendió

LA CONFERENCIA DE REPARACIONES DE LA HAYA

Por JACK P. REEDE.
(Corresponsal del DIARIO DE LA MARINA)

LONDRES, Ag. 20.— Los caballeros del sombrero de copa y la levita negra que se reunieron en La Haya con el objeto de discutir el Plan de Mister Young, recibieron la sorpresa de su vida, cuando el hombre pequeñito enfermito de cabello rubio escaso, y centelleantes ojos de un azul pálido, empleando palabras que todavía no se habían empleado en conferencias diplomáticas llamó al pan, pan, y al vino vino.

El hombrecillo era Felipe Snowen, canciller del exchequer o lo que es lo mismo, Ministro de Hacienda de la Gran Bretaña. El rugido del viejo león británico parecía salir por los labios pálidos, secos del hombrecito anémico, de rostro horrible, rematado e ndos orejas enormes que se movían con la agilidad de hojas de una palmera agitada por el viento.

Cuando Felipe Snowdon está irritado sus orejas se mueven en forma singular. No estaba allí la melena de Lloyd George, ni el verbo florido de Balfour; tampoco estaba la lógica convincente y calmada de Mac Donald; tampoco estaba la figura aristocrática, enteca, sería adornada de grave monóculo de Austen Chamberlain.

Pero la reconcentración de un Gladstone, de un Marlborough, de un Disraeli, o de un Lord Reading, estaban allí encarnadas en la figura anémica del hijo del pueblo inglés.

El grito de un pueblo disgustado, que derramó lo mejor de su sangre en una guerra vana para que otros pueblos se beneficiaran, hacía eco en las palabras del canciller inglés.

Allí estaba Snowden solo Sus compañeros lo oían temblando. Los timoratos palidecían cuando las frases "ridículo, grotesco; falto de honor nacional", brotaban con torrente desbordado del gran caudillo socialista.

Snowden no hablaba para las galerías. Su discurso no era el de un demagogo político: Era la síntesis del sentimiento de un pueblo herido: era el altiparlante nacional, exteriorizando el sentimiento de todas las masas inglesas.

El canciller hablaba por los obreros sin empleo; por las viudas de los muertos en la guerra; por los ancianos desvalidos cuyos hijos la guerra arrebató; por el comerciante pequeño arruinado por la situación tirante "post-bellum", y por último, por los médicos, los abogados los escribientes, los artesanos los actores y los artistas; —por toda la clase media inglesa.

Los diplomáticos creyeron que la excitación del momento mataría al hombre enfermizo de la Gran Bretaña. Pero Felipe Snowden en veinticinco años de luchas constantes, en una minoría parlamentaria, ha aprendido a luchar. Y nunca es más feliz nunca se siente tan bien como cuando se le presenta la oportunidad para la lucha.

EL MENTIS PARLAMENTARIO

Sir Maurice Hankey logró que Snowden retirase las expresiones "grotesco, ridículo". —pero ya estaban lanzadas y Snowden en su excusa no dijo que dejasen de ser ciertas.

Cuando el venerable plenipotenciario de Francia recitó sus números tratando de probar que Inglaterra podía hacer aun más sacrificios, cargar sobre sus hombros todo el peso de las reparaciones, y pagar centavo por centavo a Estados Unidos la inmensa deuda contraída por las naciones aliadas, sin que recibiese un centavo de las deudas contraídas con ella por sus ex-aliados, mientras que Francia e Italia pagaban menos de un cuarenta por ciento de sus deudas, el canciller no escondió su ira:

"No es cierto" —bramó el hombre pequeñito.— "Ha llegado la hora cuando la voz del pueblo inglés se deba escuchar en los ámbitos del mundo. Nuestra paciencia tiene sus límites. No me es posible quedarme en La Haya toda la vida. Vuestros números son grotescos, vuestras cifras, ridículas. Ni una sola de esas cifras ha sido cuidadosamente compilada. Puedo probar que no son veraces".

Este corresponsal que estaba presente el día que este mismo hombrecito hablando con el Secretario de Estado Americano Mister Kellogg, lo llamó "viejo estúpido" sabe que Mister Snowden no es hombre de pensar una frase y dejarla morir en los labios. Cuando Snowden piensa sus labios hablan.

"El honor de más de un país está envuelto en las promesas hechas a mi precesor Winston Churchill", dijo Snowden recordando que el Ministro francés Poincaré y el italiano Pirelli habían prometido a Churchill un año antes, que los percentajes convenidos en Spa no se cambiarían.

La prensa inglesa ha estado unánime al respaldar a Snowden. No ha habido una sola casa inglesa donde no se haya aplaudido a Snowden. Los enemigos políticos de Snowden han sido los primeros en elogiar su valiente conducta.

Y el mismo Mac Donald, el estadista más preclaro que ha visto Europa en más de una generación, y el hombre que prefirió el ostracismo social y político antes que consentir a la guerra, ha apoyado a su Ministro moral y materialmente.

Nadie sabe qué dirá la historia del incidente de La Haya, pero para los ingleses dentro del país y fuera de él, el verbo arrogante del hombrecito enfermo, vivirá como recuerdo grato de que aún hay en la Gran Bretaña restos de los estadistas que hicieron el Imperio más grande y poderoso de la historia.

CORRESPONSAL.

ESTADO DEL TIEMPO

Nota del mediodía del miércoles

La depresión de Barlovento está cruzando por el Sur de Jamaica con poca intensidad y moviéndose entre el oeste y oestenoroeste. Mañana deberá encontrarse en la zona de Honduras y mares al Norte. Se mantiene el tiempo bueno en el resto del Mar Caribe y también en el Golfo de Méjico y en el Atlántico con barómetro alto.

Pronóstico para el jueves: Buen tiempo. Vientos del Nordeste al Sudeste llegando a brisote. Cielos en parte nublados. Algunas lluvias en el territorio.

Observatorio Nacional.

UN VIGILANTE PROTECTOR

El Capitán de la Décima Tercera Estación, E. Delgado, se constituyó a requerimientos del señor Francisco Javier Tosar, natural de Bejucal, de 32 años, en la casa vacía sita en Josefina 23, por entender el requirente que su esposa le es infiel.

Una vez hubo el Capitán Delgado tocado a la puerta le fué abierta por la esposa de Tosar, señora Carmela Rubio Román, de la Habana, de 28 años, quien estaba en compañía del Vigilante número 1486, Luis Sansirena García, natural de Cienfuegos, de 36 años, vecino de Luz número 1.

La señora de Tosar manifestó que solicitó la compañía del Vigilante Sansirena para entrar a la casa vacía, por tener miedo, ya que está buscando nuevo domicilio. Sansirena ratificó lo dicho por la señora y agregó que si se encontraba por aquellos alrededores cuando la señora lo llamó para que la acompañara, era porque buscaba a un peligroso delincuente nombrado Emilio Fernández.

Ambos acusados fueron puestos en libertad.

LA SEMANA de las SEDAS ESTAMPADAS.

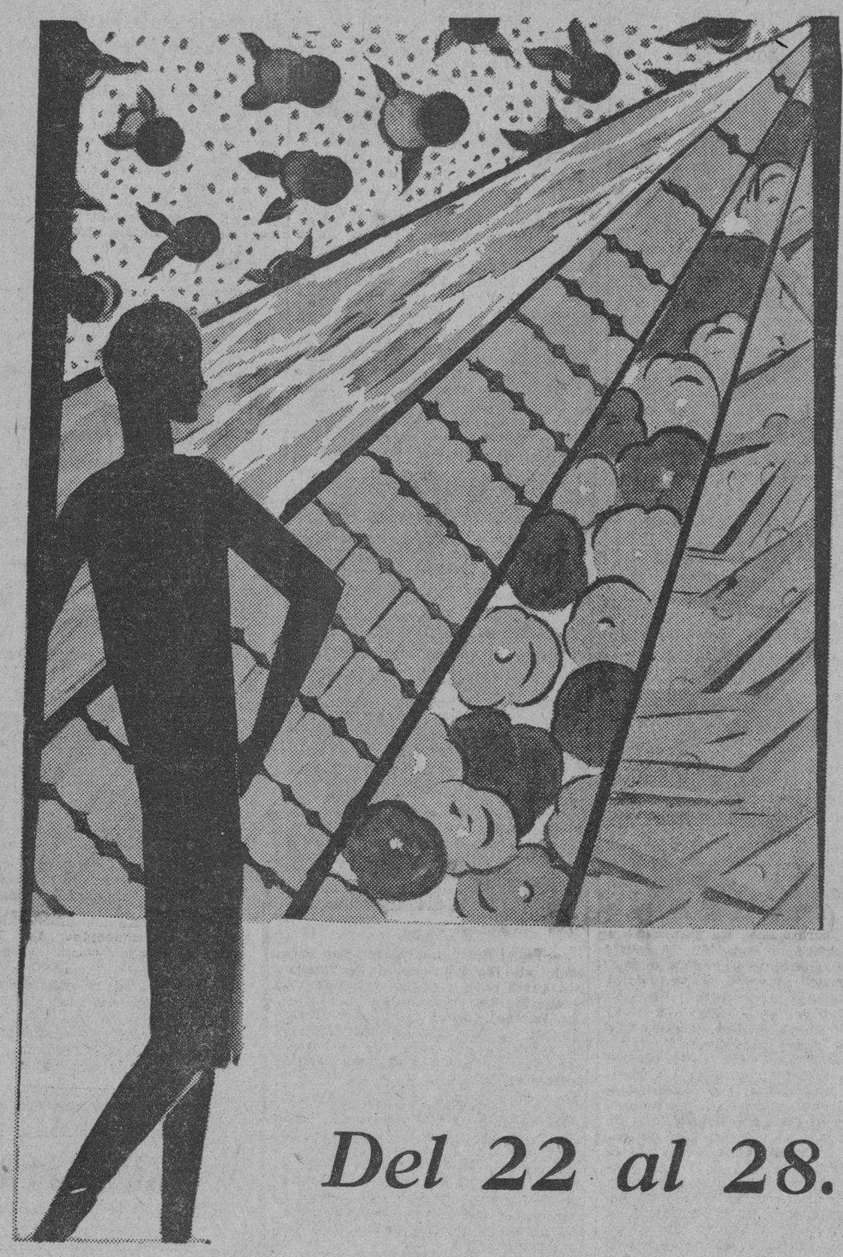

Del 22 al 28.

En los momentos de mayor consumo de sedas estampadas, porque lo exigen la época y la moda, EL ENCANTO hace una oferta especial durante una semana, a base de una rebaja considerable en los precios.

Figuran en ella todas las sedas de mayor novedad por su dibujo y colorido: las indicadas reiteradamente por los grandes modistos.

PRECIOS:

0.85
0.95
1.55
1.70
1.95
2.40
2.70
2.95

CALIDADES:

Chiffon
Georgette
Crepé
Flor de seda
Velo Celonese
Chiffon imprimée
Voile chiffon.

LA SEMANA DE LAS SEDAS ESTAMPADAS será un suceso muy comentado en todos los hogares.

Planta baja.

El Encanto

Igual oferta se hace en nuestra Sucursal de Camagüey.

Continúa abierta en el 3er. piso la Exposición de Uniformes que tan extraordinario interés ha despertado.

Elogiada por los directores de los colegios, viene a facilitar el problema de las habilitaciones, al interpretar nosotros fielmente los uniformes de acuerdo con los reglamentos, y poner a disposición de las familias de los alumnos todas las prendas necesarias al precio más ventajoso por lo reducido.

El Encanto

ROPA DE CAMA PARA COLEGIAL

SABANAS

de guarandol, de 54 por 76 pulgadas, a 0.60 una, 6.50 la docena. De mejor clase, en igual tamaño, 0.85 una, 10.00 la docena.

FUNDAS

haciendo juego con las sábanas; de 18 por 34 pulgadas, a 0.35 una, 3.50 la docena. De mejor calidad, 0.45 una y 4.50 la docena.

SOBRECAMAS

de piqué, blancas, con dobladillo, de 56 por 86 pulgadas, a 2.25, 2.75, 3.00.

FRAZADAS

de diversas calidades y dibujos, para camas de colegiales, desde 1.00.

SERVILLETAS

adamascadas, blancas, de 18 por 18 pulgadas, a 1.75 la docena. De 20 por 20 pulgadas, a 2.00 y 3.00 la docena.

TOALLAS

de felpa, para la cara, de 18 por 36 pulgadas, a 2.00 la media docena. De mejor calidad, 2.25 la media docena.

TOALLAS DE BAÑO

en diversas calidades, a 0.90, 1.25, 1.75, y 2.00.

BATAS DE BAÑO

desde 2.50.

OTROS ARTICULOS

Colchonetas a 1.85, 2.25, 2.75. Almohadas a 0.65, 1.00, 1.50. Mosquiteros en varias formas y distintos precios. Bolsas para ropa usada, en cotín y loneta de varias calidades.

MEDIAS Y CALCETINES

Ofrecemos un extenso surtido, incluyendo los distintos estilos que exige cada colegio.

ARTICULOS DE ASEO

Cepillos, peines, jabones, jaboneras, esponjas, etc., etc. Huelga decir que EL ENCANTO, en el Departamento de Perfumería, planta baja, tiene el más selecto surtido a precios muy económicos.

Todos los artículos de colegio a precios especiales.

Ordene su uniforme con bastante anticipación a la apertura del curso. Será la mejor manera de atenderlo dentro del gran trabajo en nuestros talleres.

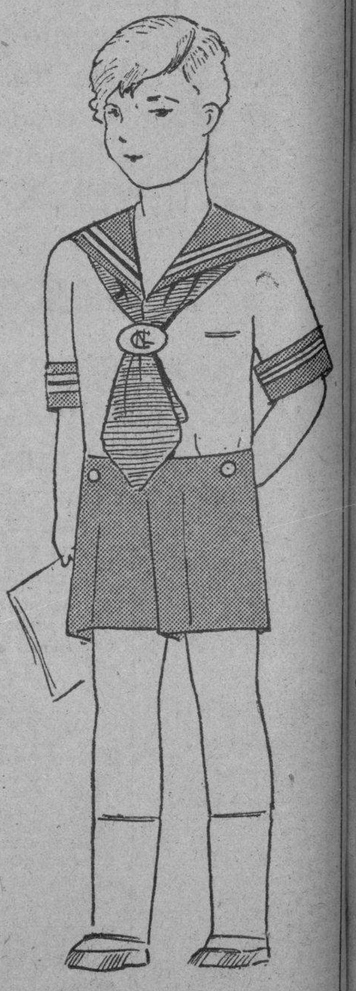

Uniforme de diario del Colegio "Néstor Leonelo Carbonell"

Una elocuente demostración de la eficacia de nuestro servicio.

Las directoras del afamado colegio de Primera y Segunda Enseñanza "NESTOR LEONELO CARBONELL" nos escriben una carta en la que aluden a nuestra Exposición de uniformes y expresan, con relación al de su Colegio, que lo ven expuesto "convenientemente en la galería escolar que anualmente honra a esa casa—EL ENCANTO—y favorece a las escuelas anunciadas. Ustedes realizan propaganda que nos enaltece a favor de esta institución, fundada al calor de santos ideales de virtud, fe y patriotismo, que ustedes en todo momento han sabido interpretar.

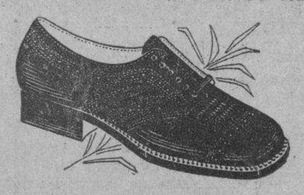

Zapatos de diario del Colegio "Néstor Leonelo Carbonell"

Y finalmente, anuncien con anticipación, que a partir del día catorce del actual mes de Agosto, queda abierta la matrícula de la escuela que representamos, en su edificio de la calle Baños, número 56, entre 23 y 21, donde hemos realizado recientemente toda clase de reformas, a fin de brindar en el curso que se inicia en el mes de Septiembre, toda clase de comodidades y ventajas al alumnado numeroso con que, desde nuestra fundación, nos honra tan generosamente toda la República, ya que contamos entre el grupo selecto de nuestras discípulas, a hijas muy distinguidas de las seis provincias cubanas. Sean en consecuencia ustedes intérpretes de nuestro afecto a toda la noble y digna sociedad cubana".

M.E.C.D. 2016

SECCION 2ª

Para quejarse si no tiene buen servicio M-8404 M-8404

DIARIO DE LA MARINA

Para dictar sus anuncios clasificados A-3333 A-1014

SECCION 2ª

AÑO XCVII — Acogido a la franquicia postal — LA HABANA, JUEVES, 22 DE AGOSTO DE 1929 — El periódico más antiguo de Cuba — PAGINA QUINCE

SE ESTAN LOCALIZANDO CAMPOS DE ATERRIZAJE FORZOSO DE AVIONES

El Teniente Morlote, acompañado por nuestro redactor J. Castelló Montenegro y por el fotógrafo Federico Buendía

REALIZARON AYER UN INTERESANTE VUELO AEREO

Descendieron en Unión de Reyes, donde escogieron un campo especial para aterrizar en casos forzados, sin peligro

UNION DE REYES Ag. 21 DIARIO DE LA MARINA, Habana.— Me propongo referir aquí, en un relato breve y sencillo, los diversos incidentes de un corto vuelo. No es cosa para sorprender a los lectores, puesto que el autor de estas líneas carece de imaginación. Y hasta diré, para reducir el suceso a sus verdaderas proporciones, que se halla desprovisto de importancia, especialmente, para la gran mayoría que es la refractaria a valerse de la aviación, pero ofrece, en cambio, algún interés a los ojos de cuantos se preocupan, por razones fundamentales, de los aterrizajes en campos desconocidos.

Y tal fué el objetivo del vuelo.

La amabilidad generosa del coronel Sanguily me proporcionó la oportunidad de realizarlo. El resto se lo debo al teniente Rogelio Morlote.

Le quedo muy reconocido y consigno gustoso en un aparte mi voto de sincera gratitud hacia el insustituible jefe de las fuerzas aéreas de la República, y hacia el joven piloto, cuya excesiva modestia no consigue, sin embargo, atenuar sus verdaderos méritos.

Veamos lo sucedido:

Exactos y cumplidores; Federico Buendía, junior, el intrépido y festivo reporter gráfico y yo, nos presentamos en el aerodromo de Columbia a la hora indicada por el teniente Morlote.

Este se hallaba en la parte alta de la caseta, sita en la línea de vuelos y que sirve de albergue a los alumnos durante sus prácticas diarias. Eran las ocho de la mañana.

Irrumpimos en la caseta. Fuimos al piso alto. Morlote charlaba en un grupo compuesto de Torres Menier, de Oscar Riverí que tutea a las nubes, se encara con el sol y conoce el secreto de los vientos, del sonriente Huggdson, de Armando de la Torre, médico y aviador.

—Bien, aquí estamos— le digo a Morlote,

—¡Al pelo! Ahora sacan la máquina.— Responde.

En efecto: algunos soldados extraen del hangar número tres el biplano 101. Es un avión Waco destinado a exploraciones. Posee tres plazas y un motor Wright de 220 caballos. Los pilotos le han puesto por mote "Interrogación". Y lo merece.

Hace prodigios. Con él ha localizado el teniente Morlote numerosos campos de emergencias para aterrizajes forzados. Se ha tirado con decisión y bravura en sitios de extremado peligro. No ha recibido ni un rasguño en la aventura. Resistió hasta el presente las pruebas más duras y violentas. Dócil a la mano del piloto, consciente de su misión, pero arrojado y valeroso el "Interrogación" ha explorado toda la provincia de Oriente saliendo y entrando en lugares que los expertos consideran imposibles de penetrar. Cabalgando sobre este Waco el teniente Morlote ha descubierto sitios apropiados para salir airosos de un caso fortuito los pilotos, civiles o militares que conducen aviones a través de Cuba....

Buendía y yo somos testigos de dos descubrimientos. Os lo comunicaré con todos sus detalles. Vale la pena.

Ya está el Interrogación en manos del mecánico Buría que revisa el motor, palpa las ruedas, inspecciona los controles.

Dan las nueve.

Morlote se acerca y lanza una ojeada al interior del 101. El teniente Gutiérrez que anda con una tablilla atiborrada de papeles escritos le dice:

—Está flamante. Desde ayer tiene cámaras nuevas.

Un cadete —Barrientos— le brinda a Buendía sus espejuelos y su gorro. Este acepta. Morlote se mete en su hueco. Conferencia con Buría. Llega un soldado y coloca las cuñas bajo las ruedas del avión. Buría echa mano del cranque y hace girar la hélice. Pasan diez minutos. El motor corresponde al esfuerzo de Buría y echa a andar. En los comienzos hace algún ruido. Después aumenta y acaba por ensordecer a las personas que rodean el aparato.

Atento y fino el capitán Eduardo Laborde se dirige a mí:

—Si vas a volar, llévate mi "overall". Arriba hay mucho frío esta mañana.

Rehuso:

—Gracias, prefiero el fresco. Hasta pienso quitarme en el aire este gorro de pelo que me sofoca.

—Allá tu.

Y Laborde sonríe maliciosamente. No seguí el consejo amistoso y honrado, y todavía lo deploro. A seis mil pies de altura, volando cerca del mar, el frío se vengó de mi culpable imprudencia. Se mostró implacable alcanzando a Buendía, quien, como yo subió al 101 alegre y confiado. Al retornar a la Habana mostraba los brazos quemados por el aire.

Cuando vamos a penetrar en el avión nos pregunta Martull.

—¿Qué rumbo llevan ustedes?

Morlote, aminorando la marcha del motor, dice:

—Vamos hacia la Provincia de Matanzas en busca de un campo desconocido para aterrizar.

—Les acompañaré un rato en mi "corsario".

Ya estamos en el 101. Nos acomodamos en la parte delantera uno junto al otro, Buendía y yo. Metemos los brazos en el paracaídas. El mecánico Buría nos presta su valioso auxilio en esta labor aprisionándonos los muslos con las correas. El paracaídas basta a defendernos porque vamos sueltos en el asiento. Tampoco Morlote se amarra.

El motor vuelve a sonar con estrépito. Morlote da una señal y un soldado libra las ruedas de sus cuñas. Comenzamos a rodar sobre la hierba del campo. Buendía prepara la cámara. Desfilamos por delante de la caseta de los alumnos. Sacamos las manos saludando. El Interrogación arriba a la línea de vuelos colocándose de cara al sur. Una breve parada aquí. De pronto Morlote acelera el motor. La hélice desaparece perdida en sus múltiples revoluciones. Nos aprestamos a despegar. Salvamos rápidamente un largo trecho porque el 101 lleva el maximun de carga. Maniobra de los mandos. Se levanta la cola y el Interrogación se eleva lentamente por encima de la Escuela de Aplicación bajo un cielo plomizo, de un gris oscuro, lleno de nubes, que amenaza deshacerse en lluvias copiosas.

En el mismo campo y mientras describimos un amplio círculo el 101 alcanza mil pies de altura. En la segunda vuelta ya tenemos dos mil. Entonces percibimos por el lado del mar el corsario número siete que pilotaba Martull. Se halla debajo. Buendía quiere hacerle una instantanea. Morlote pone el avión de pico y descendemos rápidos, de cabeza. Ahora conservamos la misma línea que Martull. Nos aparejamos a su lado. Le hacemos señas y se queda inmóvil en el espacio. Morlote detiene la marcha del motor. El Interrogación flota en el espacio sostenido únicamente por sus alas. Hace graciosos movimientos de atrás hacia adelante. Buendía tira la instantanea. Torna a funcionar el motor y subimos de un golpe a cinco mil pies.

Siguiendo la línea de la costa nos dirigimos al este. El viento nos sopla enfrente. Ni un solo rayo de luz ilumina nuestro camino. El sol ha huído del cielo hosco y bajo. Tenemos muy poca, casi ninguna visibilidad. El mar, hacia la izquierda es una vasta extensión muy blanca y muy quieta sobre la cual avanzan negruzcos y solitarios los caprichosos salientes de las costas.

Camino de Matanzas y sin apartanos de la línea costera. Morlote detiene la marcha del motor y señala abajo, entre la bruma, a Jaruco. A poco otra interrupción para mostrarnos Hershey, Aguacate y un trazo lejano más oscuro que el oscuro horizonte: el pan de Matanzas.

El cielo se colorea por oriente con una débil luz y difunde su tenue claridad sobre la tierra, que abajo aparece ajedrezada por las plantaciones de caña y los cuartones negruzcos y recien arados. Nada indica a nuestros pies la vida animal. La naturaleza no ofrece indicios de su fecunda actividad. Los árboles permanecen estáticos y el agua de los ríos, congelada, es negra.

Desde seis mil pies divisamos la inmensa bahía de Matanzas. Forma un amplio semicirculo a cuyo borde la ciudad con sus casas bajas y sus calles blancas duerme perezosa.

Descendemos, puestos de nariz y con el motor andando. Volamos muy bajo sobre la población. Encima del parque donde se yergue escuipida en bronce la estatua del Apostol Martí, el 101 evoluciona.

Del parque nos dirigimos al castillo de San Severino, la célebre fortaleza española. Morlote se propone aterrizar junto al castillo. Desciende tanto que casi roza con las ruedas del avión los techos de la fortaleza. Busca ansiosamente un sitio adecuado pero todo el terreno ofrece sinuosidades peligrosas. Además se halla rodeado de cables eléctricos de alta tensión.

Morlote toma un papel y un lápiz. Escribe. "Imposible aterrizar aquí. Seguimos volando en busca de otro campo mejor. Pero vendremos a almorzar a la ciudad."

Ata el papel a una piedra mediante un cordel. Pasa sobre uno de los patios del castillo. Hay un soldado que conduce un caballo. Se le ve claramente. El caballo se asusta con el ruido del motor. El soldado hace esfuerzos por sujetarlo y el teniente Morlote deja caer el mensaje.

Nos elevamos nuevamente, pero muy poco y así atravesamos la bahía volando por encima de los barcos anclados. Pasamos por Cidra. Aquí Morlote desciente para localizar un campo. Lo rodea repetidamente. Lo examina bien de cerca pero comprende que no es seguro y sigue su marcha.

Yo le pregunto:

—¿A donde vamos?

—Unión de Reyes está cerca. Yo terricé allí una vez, pero no estoy satisfecho de aquel campo. Puede haber otro mejor y voy a buscarlo.

—Adelante —digo.

Y seguimos.

Estamos sobre Unión de Reyes. Damos unas cuantas vueltas al pueblo rozando con el ala la chimenea de una fábrica o de un taller. El avión se dirige al campo. Al pasar por un sitio desierto nos grita Morlote:

—Aquí estuve yo. Y no volveré a visitarlo. Por aquí debe existir algo bueno.

Y continuamos volando.

De pronto el avión desciende y comienza a bordear un inmenso campo de caña en cuyo centro hay un espacio de color rojo en el que pastan algunas reses. Vuela bajo. Tanto que se diría que va a tomar tierra. Pero torna a ascender.

Hago señas.

—¿Aquí?

—No sé. Mira esa piedpra enorme que hay en medio del campo. Mira esas reses que no se apartan. Mira esas palmeras y esa cerca de alambre. Pero trataré de aterrizar —dice Morlote parando el motor.

Durante cinco minutos más el avión evoluciona. Asciende. El motor se para. Baja rápido y al llegar al campo rozando las cañas hace funcionar el motor y se eleva de nuevo.

¿Cuántas vueltas dimos?

Lo ignoro. Buendía y yo nos mirábamos intrigados. ¿Qué se propone Morlote con tantas idas y venidas?

En una de esas vueltas Morlote se impulsó con todo el motor abierto. Descendió sobre la caña formando ángulo y casi sobre ella reprimió el funcionamiento de la máquina. Tocó la tierra inclinándose sobre una de las alas, desvió el avión hacia un descampado y se detuvo. Estábamos en el suelo felizmente.

Una muchedumbre de muchachos y hombres salió de entre las cañas, de debajo de la tierra, de las copas de los árboles, cayó del cielo e invadió el campo.

Nos costó grandes esfuerzos detener a tanta criatura para que no se acercase al avión cuya hélice continuaba dando vueltas.

Salimos del 101. Un médico de Unión el doctor Pedro Quintana nos brindó su máquina llevándonos al pueblo.

J Castelló MONTENEGRO.

Condecorados

WASHINGTON, agosto, (AP.)— El teniente James H. Doolitle, bien conocido en la América del Sur por sus hazañas aeronáuticas y el teniente Harry S. Sutton, fueron condecorados, últimamente, por el Departamento de Guerra de los Estados Unidos, con la Cruz para aviadores distinguidos, en razón de su valor en varios vuelos de prueba.

SANTA CLARA NO TUVO AGUA AYER

Debido a la rotura de una cañería pasó todo el día así

SANTA CLARA, agosto 21. DIARIO, Habana.—Con la valiosa donación del general Machado quedó inaugurado hoy en la biblioteca Martí el museo del mismo nombre. El Gobernador Provincial ha enviado una circular a todos los alcaldes y a varios particulares, solicitando su cooperación.

FUMADERO DE OPIO

El Supervisor de la Policía, teniente Prado, ha realizado un importante servicio al detener a los asiáticos Rafael Chong y Juan Ley a quienes les ocuparon gran cantidad de opio y útiles anexos.

HOMENAJE

El cuerpo médico tiene preparado un homenaje al Secretario de Sanidad, a su regreso mañana, de Oriente

TAMBIEN SIN AGUA

Debido a la rotura de una cañería, maestra, esta ciudad se encuentra sin agua desde las primeras horas de la mañana. Aunque se guarda reserva sobre el particular, hemos podido saber, por empleados de ese servicio, que la avería no podrá ser reparada hasta mañana. Mientras estaremos sin agua.

Armando Machado, Corresponsal.

SUICIDIO

ESMERALDA, agosto 21. DIARIO DE LA MARINA, Habana.—A las cinco de la tarde de hoy se suicidó en el Central Jaronú, Tomás Ancisar, Cabo de la Policía Jurada, disparándose un tiro. Ignórandose las causa.— River, Corresponsal.

VISITA DE INSPECCION

REMEDIOS, agosto 21. DIARIO, Habana.—Acaban de ser inspeccionadas por el Inspector de Comunicaciones Felipe Collado las Oficinas de Correos y Telegrafos de esta ciudad, encontrándolas en orden.—Iglesias, Corresponsal.

INCENDIOS EN LOS BOSQUES HALF MOON

Los edificios del Parque Nacional Glacier destruídos

KALISPELL, Estado de Montana, agosto 21. (AP.) — Esta noche se recibió aquí la noticia de que los edificios administrativos del Parque Nacional de Glacier se han incendiado, al propagarse a ellos las llamas del incendio de bosques de Half Moon, en cuyo camino están aquéllos.

LOS AVIADORES SUIZOS, PERDIDOS

No hay esperanzas de salvarlos. Hace dos días que fueron vistos

SOBRE LAS AZORES

Solamente tenían dos años de práctica y 21 y 22 de edad

NUEVA YORK, Agosto 21. — (AP)—Los aviadores suizos Oscar Kaesar y Kurt Luesch tr estaban perdidos hoy. Sus nombres han sido sumados, al parecer, a los de los héroes que osaron intentar la travesía del Atlántico septentrional en aeroplano, pereciendo en la esforzada demanda.

Hace dos días que se vió a los pilotos suizos volando sobre las islas Azores, en dirección aparente a Nueva York. Debían haber llegado a esta última ciudad el martes, pero el miércoles por la noche nada se sabía de ellos. Algo puso fin a su terrible aventura entre las Azores y las costas americanas, envueltas en niebla.

Los aviadores sólo contaban con su valor de jóvenes. Uno de ellos tenía 21 años y el otro 22. Su monoplano blanco era una máquina fuerte y resistente, de condiciones probadas, pero sin flotadores. Ninguno de los pilotos sabía mucho de navegación, y solamente tenían dos años de práctica.

Pero a falta de otra cosa, los aviadores del "Joven Suiza" tenían, como símbolo el nombre del aparato, la intrepidez sin límites de la juventud, y con ella se lanzaron a realizar lo que hasta ahora no ha podido hacer nadie, fuera de los alemanes del Bremen, que apenas pudieron llegar con su monoplano a la Isla de Greenly, en las costas del Labrador.

El almirante Charles F. Hughes, jefe de operaciones Navales de los Estados Unidos, solicitó hoy de todos los buques mercantes que cooperen en la búsqueda de los dos suizos, ordenando también a los barcos de guerra en el Atlántico del Norte que hagan lo posible por hallarlos y prestarles auxilios.

Todavía hoy esperanzas, dicen los que nunca pierden, pero lo cierto es que a cada hora hay menos probabilidades de que se salven los audaces pilotos del "Joven Suiza".

UN FOLLETO SOBRE LA CUESTION DE LAS FRONTERAS

TEGUCIGALPA, (Honduras) 21 de agosto. (AP). — La Oficina de Estudios Territoriales ha publicado un folleto sobre la cuestión de fronteras con Guatemala, conteniendo el informe del abogado norte-americano Mary W. Williams, sobre ese asunto, y el que prueba con numerosos documentos que Honduras tiene más derecho que Guatemala a la posesión de los terrenos que reclama.

COMPETENCIAS ENTRE VARIAS AVIATRICES

EL PASO, Estado de Tejas, agosto 21, (AP.) — El mal tiempo hizo suspender hoy, temporalmente, la carrera aérea de aviatrices que se está celebrando entre Santa Mónica de California. Las 17 aviadores participantes aprobaron esta decisión de las autoridades.

La señora Louise McPhetridge Thaden está a la cabeza de las competidoras, en cuanto al tiempo mínimo, pues ha hecho la distancia hasta El Paso en 6 horas 48 minutos.

Los "Tres Grandies" de China Apoyan la Paz

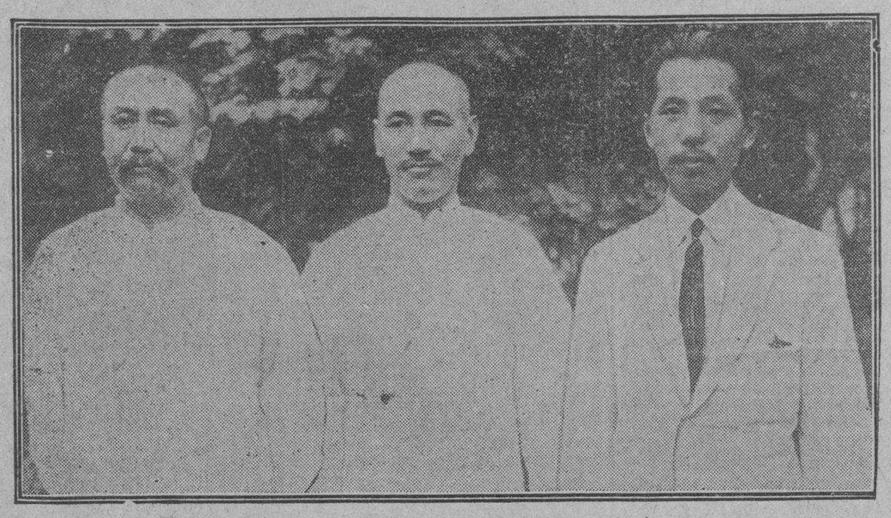

PEKIN, (Agosto). AP.—Los «tres grandies de China», personajes que dominan este vasto país, se reunieron por vez primera en Peiping, últimamente, a fin de discutir medidas para pacificar por completo la nación. Al General Yen Hsishan, gobernador de Shansi (izquierda), le fué asignada la tarea de velar por el mantenimiento del orden en la región norte de China. El General Chiang Kai-Shek (centro) y el Mariscal Chang, caudillo de Manchuria, convinieron dividir la responsabilidad respecto al fomento de la paz en el resto del país.

EL INSTITUTO DE UNIDAD MUNDIAL

Por qué el mundo musulmán ha despertado a la vida moderna

HYANNIS, Estado de Massachusetts, agosto 21 (A. P.)—En la sesión de hoy del Instituto de la Unidad Mundial, el Dr. A. Eustace Haydon, profesor de religiones comparadas de la Universidad de Chicago, dijo que el trastorno habido en el mundo musulmán, a consecuencia del choque de los poderes políticos y económicos de Occidente, es uno de los movimientos más significativos de esta época.

—Las dos últimas generaciones han asestado golpes demoledores al Islam y a su orgullo—dijo el doctor Haydon—orgullo basado en que los musulmanes se creen herederos del cristianismo y del judaísmo, es decir, el pueblo elegido por Dios para propagar la verdad, fracasadas esas dos religiones.

—Pero los musulmanes han conocido ahora la necesidad de llegar a un arreglo con el nuevo mundo social. El gran imperialismo de Europa ha reducido el poder y la importancia de los Estados musulmanes, de tal modo que sólo una fracción pequeña del mundo de esa fe vive bajo gobernantes propios. Los mahometanos han venido a saber ahora que el desdén de la ciencia moderna les dejó detrás en el desarrollo de la industria y del poder económico. Y esto ha estimulado las ansias de un renacimiento. Los musulmanes saben hoy que el poder de los jefes religiosos tiene que ser destruído, que la educación tiene que transformarse de teología en ciencia, y que las antiguas restricciones a la industria y el comercio, tienen que ser desechadas.

TROPAS FEDERALES A RESTABLECER EL ORDEN ENTRE LOS INDIOS MAYAS

Embarcaron en barco de guerra en el puerto de Veracruz, rumbo al territorio de Quintana Roo, donde hay choques

CIUDAD MEXICO, Ag. 21. (AP).— Un batallón de infantería compuesto de 350 plazas ha sido enviado por el Gobierno al territorio de Quintana Roo para restablecer el orden entre los indios mayas que trabajan en la recolección del chicle. Las tropas embarcaron en un barco de guerra en el puerto de Veracruz.

Las noticias de Quintana Roo dicen que los mayas han tenido ya varios choques con la fuerza que mantienen las compañías de chicle, y que de ellos han resultado bajas para ambas partes.

La región citada es donde se encuentran las mayores fábricas norteamericanas de chicle. Sus habitantes descienden de los más antiguos pobladores conocidos del Nuevo Mundo y aun hablan del antiguo idioma y hasta en algunos distritos adoran sus viejos ídolos. La misión gubernamental que regresó recientemente de una vista a Quintana Roo dijo que había presenciado ritos en que los indios adoraban a dioses de tres cabezas, cantando himnos que eran una mezcla de los idiomas español y latín, que les habían sido enseñados por los misioneros españoles hace siglos.

El descontento por los salarios que reciben y por las rudas condiciones en que llevan a cabo el trabajo, se tiene entendido que han sido la causa de la rebelión de los mayas contra el orden. Al parecer el movimiento va dirigido contra los representantes de las compañías norteamericanas más que contra la autoridad.

Entre los que han partido para la escena de los disturbios, confiados en que logrará restablecer el orden, se encuentra Francisco Maya, que ha sido nombrado jefe de las fuerzas militares federales de Quintana Roo, con el rango de general. Maya no habla español y por esa razón fué acompañado de un intérprete cuando visitó no hace mucho tiempo al Presidente Portes Gil.

Las tropas despachadas hoy tardarán cinco días en llegar a Quintana Roo desde Veracruz.

PROCEDIMIENTO PARA LA DESTRUCCION DEL CANCER POR MEDIO DE OXIGENACION

Consiste este en llevar a las células anormales, mayores cantidades de oxígeno de las que le llegan por los normales

UN PROFESOR DE MEDICINA RUSO LO DESCUBRIO

En las experimentaciones hechas en los animales, se ha conseguido el setenta por ciento de animales curados

BOSTON, agosto 21. AP. Hoy se dió cuenta en el Décimo tercer Congreso Internacional de Fisiología de la Escuela de Medicina de Harvard, de un compuesto que se inyecta por la vía hipodérmica en el cáncer, y que lo cura en los animales en unos pocos días. Este procedimiento al que se ha dado el nombre de oxigenación consiste en llevar a las células anormales mayores cantidades de oxígeno que la que puede llegarles por los filtros normales.

El descubrimiento se debe al joven ruso Boris Sokoloff, profesor de Medicina Experimental de la Universidad rusa de Praga. Checoeslovaquia, que actualmente trabaja en las investigaciones del cáncer en la Universidad de Columbia.

El joven ruso dijo al Congreso que había notado que en los seres humanos que padecen el cáncer, la corteza de las glándulas suprarenales de los riñones mostraban efectos aparentemente atribuibles a la enfermedad, y que comenzó a utilizar un extracto de esas glándulas como base para su compuesto, al que ha dado el nombre de corferrol. Además del extracto de dichas glándulas contiene hierro y pyrrol azul, que es un producto del alquitrán de carbón. Dijo que cuando se inyecta en el cáncer pyrroy azul en combinación con el hierro, produce tanto oxidación que las células del cáncer no pueden vivir y su muerte comienza a las pocas horas.

Aun no se ha observado el efecto de la preparación en los tejidos normales, pero se propaga por todo el cáncer hasta sus bordes exteriores. Ha sido utilizado en mil ratas y gatos con cuatro tipos diferentes de cáncer, incluso el maligno, dando por resultado un setenta por ciento de animales experimentales aparentemente curados. En algunos casos las curaciones han sido del cien por ciento.

La teoría del doctor Sckoloff es que el cáncer crece en un área que por alguna razón ha sido privada de suficiente oxígeno, y que una perturbación de las glándulas endocrinas puede ser la causa del comienzo de su desarrollo. Las endocrinas son glándulas dúctiles que producen secreciones a las que la ciencia médica moderna atribuye gran importancia para regular la salud, la energía y el crecimiento.

A. Chauchard y B. Chauchard, de París, describieron un método para producir la insensibilidad sin drogas ni dolores por medio de la compresión del cerebro. Aunque se ha usado con éxito para operar animales, todavía no se considera apropiado para los seres humanos a causa de que exige insertar una pequeña esponja en la superficie del cerebro para producir la compresión.

Un recibimiento entusiasta se les tributó a su llegada

DISCURSO DE BIENVENIDA

El comandante Belleti dijo que era un nuevo lazo amistoso

MILAN, Italia, Agosto 21.— (AP) Treinta miembros de la Legión Americana, presididos por Paul McNutt, su comandante nacional, llegaron hoy a esta ciudad, procedentes de Suiza, y fueron recibidos con manifestaciones de entusismo en la estación del ferrocarril, por una delegación de veteranos italianos, presididos por el comandante Belletti. También acudieron a la estación a recibir a los legionarios los representantes de la ciudad y del partido Fascista, así como el cónsul de los Estados Unidos.

En su discurso de bienvenida, el comandante Balletti expresó la gratitud de Milán por ser la primera ciudad que recibía a los Legionarios norteamericanos. Agregó que confiaba en esta visita sería un nuevo lazo entre Italia y los Estados Unidos y que los dos países ganarían victorias en el campo de la paz, del progreso y de la civilización.

El comandante contestó al discurso con pocas palabras y signor Balletti brindó por los Legionarios, los Estados Unidos y el Presidente Hoover con champagne italiano. Los fascistas dieron gritos de "Viva los Estados Unidos, a los que contetaron los norteamericanos con vivas a Italia".

En el buffett de la estación se sirvieron refrescos, y despues el comandante McNutt dió las gracias a los milaneses por la calurosa y generosa recepción que les habían dispensado, diciendo que demostraba la hermandad que existe entre los camaradas norteamericanos e italianos de la guerra mundial.

Dijo que los progresos hechos por Italia bajo el régimen de Benito Mussolini eran maravillosos, confiando en que los veteranos italianos pronto harían una vista a los Estados Unidos, ofreciendo a la Legión la oportunidad de devolver la cariñosa recepción que ha encontrado en Milán. Terminó brindando por los veteranos italianos, por el Rey Víctor Manuel y por el primer ministro Mussolini.

Después de visitar los distintos puntos de interés, los norteamericanos salieron para Génova donde pasarán la noche.

DETENIDOS EN RIÑA

Por haber sostenido una riña en el interior del café Cine Méndez, fueron detenidos Guillermo Cabre y Figueredo y el chofer José M. Alvarez Pardo. Ambos se ocasionaron lesiones de carácter leve.

Alamac HOTEL

Broadway and 71st. Street.

NEW YORK

Conocido y recomendado por las principales familias que visitan esta Metrópoli. Ambiente refinado, atención individual, sirvientes de habla española, cocina ESPAÑOLA y AMERICANA.

Apertura sensacional del CONGO ROOF Piso 2o.

Comida, cena, baile, gran orquesta todas las noches.

Table de Hote y a la Carta

Habitaciones amplias y claras $3.50, para dos personas $6.00, por semanas $35.00. Baño y ducha privado.

Apartamentos de sala y cuarto $8.00, por semanas $52.00.

TODOS CON BAÑO Y DUCHA PRIVADO.

Apartamentos de tres y cuatro habitaciones con su sala y dos baños, a precios de verano.

Busque a nuestro representante en la estación o en el muelle. Oficinas y Salón de Lectura del "DIARIO DE LA MARINA"

Oficinas del OPEN ROAD.

Agentes de Vapores.

Para reserva de habitaciones, precios, detalles y panfletos ilustrados, diríjanse al señor

Antonio Agüero

Gerente Hispano.

HOTEL ALAMAC

Cable: ALAMACOTEL

Broadway y 71st. Street. NEW YORK.

"THE KEY TO HAVANA"

LA GUIA MAS CONOCIDA DEL TURISTA

25.000

ejemplares repartidos gratis en los Estados Unidos y Cuba, por las Clases de Vapores, Ferrocarriles, Clubs, Hoteles, etc.

ROGER LE FEBURE,

Editor Propietario.

Edificio Benitoa, G y 25. Telf. F-6008

PARA ANUNCIOS

Dirijase a

R. CARRILLO

Obrapía 33. Telf. M-5921.

EN LOS EXAMENES DE KINDERGARTEN

A continuación damos la lista de las alumnas aprobadas en el examen de dibujo en la Escuela de Kindergarten, para la provincia de la Habana:

SRTAS. APROBADAS CON 13 PUNTOS

Bello y López, Carmen.
Fernández y Cepero, Beatriz Flora.
González y Coll, Margarita.
Méndez y Casanova, Ana Isabel.

CON 12 PUNTOS

Borges y López, Nereida Eustoquia.
Sarmiento y Díaz, María de los Angeles.

Con 11 puntos:
Ginoris y Díaz, Luz Marina.
Gispert y González, Berta.
Jiménez y Rebollar, Elsa Noemí.
Lavín y Arroyo, María de la Caridad.
Mignagaray y Valdés, Alicia Georgina.
Pérez y Aguiar, Ligia Ma. de las Mercedes.
Prego y Cervera, Daniela Lisinia.
Sánchez y Barberán, Zoila Berta.

Con 10 puntos:
Jofre y Chipi, Evelia Francisca.
Ortega y Beautell, Silvia María.

Con 9 puntos:
Blanco y Laredo, Dolores Mariana.
Cué y Gómez, Rosario.
Lamar y Gálvez, Cristina.
Leiva y Gómez, Antonia Luisa.
Padierne y Sánchez, Elvia Concepción.
Sánchez y Gómez, María Luisa.

Con 8 puntos:
Acosta y Mc. Donald, Hilda Lucina.
Cruz y Fernández, Laudelina Jesús.
Díaz y Ganza, Blanca Lidia.
González y Pando, María Luisa.
Llambés y Toldrá, Elvira Ramona.
Muro e Iraizoz, María Teresa Celsa.
Pereda y Villar, María Antonia Graciela.
Ramírez y Corrales, Aurora María.
Raphel y Suevos, María Gabriela.
Suárez y de Urrutia, Blanca María.

ASOCIACION DE LA PRENSA

Entrada un Peso

M.E.C.D. 2016

DIARIO DE LA MARINA

FUNDADO EN 1832

DIRIGIDO HASTA 1919 POR DON NICOLAS RIVERO Y MUÑIZ

Editado por la Compañía DIARIO DE LA MARINA (S. A.), cuyo programa consiste "en la defensa de los intereses generales y permanentes de la Nación cubana, de los especiales de la colonia española establecida en la misma y de la unión y armonía entre los diversos elementos que conviven en el país".—Art. 1o. de los Estatutos.

OFICINAS: Nueva York . . . . . Broadway at 71 St
Habana . . . . . Prado 103

PRECIOS DE SUSCRIPCION:

HABANA		PROVINCIAS		EXTRANJERO	
1 mes	$ 1.60	1 mes	$ 1.70	1 año	$ 21.00
3 idem	" 4.50	3 idem	" 5.00	6 meses	" 11.00
6 idem	" 9.00	6 idem	" 9.50	3 meses	" 6.00
1 año	" 18.00	1 año	"19.00		

Esta suscripción sólo da derecho al número de los domingos.

SUSCRIPCION DOMINICAL:

Sólo para el extranjero

(Países comprendidos en la Unión Postal).

3 meses . . . . . $ 4.20
año . . . . . " 2.40

(Países no comprendidos en la Unión Postal).

meses . . . . . $ 5.00
1 año . . . . . " 10.00

TELEFONOS:

Anuncios clasificados y de suscriptores	A-1014 A-3333	Imprenta	M-9666
Quejas de suscriptores	M-8404	Deportes	A-4732
Redacción	A-0301	Departamento de Radio	M-7714
Anuncios Administración	A-5334		

EUROPA Y LOS DICTADORES

POR TIBURCIO CASTAÑEDA

Desde que reina la paz más absoluta en esas tres Naciones, gracias a la Dictadura, no tiene nada de excepcional que el Presidente del Gobierno actual de España, Primo de Rivera, haya querido hacer una visita en los primeros días de Agosto corriente, a la ciudad portuguesa Vianna de Castello, aprovechando su estancia en el cercano Balneario de Mondariz, al que solía ir hace 40 años, acompañando a su tío el Primer Marqués de Estella, y que el Presidente del Gobierno de Portugal, y también para ver la feria que en esa ciudad portuguesa se celebraba a la sazón, fué motivo de que el actual Jefe del Gobierno de Portugal, Dictador, si se le quiere llamar así, General Ivans Ferraz, fuese a saludar al Dictador español en esa ciudad de la feria y hablasen ambos largo y tendido sobre asuntos Lusitanos-Españoles.

No hace mucho tiempo que Mussolini envió una flota de Acorazados, Cruceros y Submarinos en amistosa visita a Lisboa.

Algunos hablan de las inmensas Colonias de Portugal que hoy están algo abandonadas por la penuria del Tesoro, lo cual no es de extrañar después del esfuerzo que hizo Portugal, para enviar numerosas fuerzas durante la Gran Guerra, a tierras de Francia.

Es sabido además que los capitalistas españoles están interesados en ciertas obras hidráulicas en el Norte de Portugal.

Italia estableció una Estación telegráfica submarina con amarre del cable frente a Lisboa en el río Tajo, para la comunicación directa con Italia.

De todos modos es evidente que se han estrechado de pocos meses acá los lazos con España e Italia.

Choca por otra parte que el Dr. Trinidad Coelho que había sido Embajador de Portugal, en Italia, haya sido nombrado Ministro de Estado de Portugal, siendo además uno de los partidarios más decididos de una estrecha amistad con Italia.

Nadie podrá negar que el Principio de Autoridad y de orden se vá afirmando en esas tres Naciones de origen latino.

Las tres Naciones en menos de un mes han combatido de modo decidido a los Partidarios de los Partidos extremos. Ya hemos visto cómo Francia se preparó para evitar, como lo logró, una asonada en París y las principales ciudades de Francia, preparada para el primero del corriente en París, por los Socialistas y Comunistas, dando al olvido que se estaba tratando en aquellos días de que triunfase en las Cámaras la ratificación del Pacto Berenger-Mellon importante para el porvenir financiero de Francia.

En España Primo de Rivera se ha visto precisado a poner coto a las tendencias socialistas vertidas por los Catedráticos, cuando todo el mundo esperaba que se hiciese para siempre el silencio en la cátedra por los Señores Scoialistas, por que si llegamos a escudriñar en las recientes publicaciones del señor Ortega Gasset, algún artículo encontraríamos del más decidido separatismo.

Los que defienden la libertad de la Cátedra, prerrogativa a mi juicio no defendible de ningún modo, si el catedrático se prevale de su poltrona y su birrete para dar lecciones de socialismo. Primo de Rivera merece plácemes al tratar de desarraigar de los Centros docentes el socialismo que en ninguna Nación ha servido para nada más que para perturbar.

Cansados estamos todos de saber que no ha habido nada más estéril que el Socialismo, que a nada conduce. Si algún Catedrático que es socialista, brilla es cuando no cae en deliquios hablándonos de la igualdad y de la abolición del Capital, sino del arte morisco en Córdoba para demostrar que el arco ojival no nació en Bagdad para venir con los Arabes a Granada, sino que tuvo su origen en los moros de la ciudad granadina, de donde lo llevaron a Bagdad, capital de la Mesopotamia.

BENITO MUSSOLINI Y EL ALCOHOL

En el número del mes de Agosto corriente de la magnífica Revista ilustrada de los Estados Unidos "World's Work" (El Trabajo del Mundo), hay un artículo de siete páginas que trata principalmente de cómo ha vencido Mussolini a los bebedores de líquidos alcohólicos.

27,000 TABERNAS CERRADAS EN CINCO AÑOS

Veamos: mientras que Francia exportaba más de 250 millones de galones de vino, Italia importaba más de 27 millones de galones. Lo cual quiere decir que con la enorme extensión de terreno dedicado al cultivo de la viña, los Italianos tienen que importar 27 millones de galones para suplir la la cantidad de vino necesaria.

¿No cree usted, le preguntaba el autor de ese artículo a Mussolini, que la enorme cantidad de terreno dedicado al cultivo de la viña es una pérdida en la economía de la Nación?

Y contestó Mussolini: "Yo no bebo ni vino, ni licores, pero hay que confesar que los italianos beben demasiado".

Cada persona bebe, en Italia, cien litros de vino al año, contando todos los habitantes; pero como las mujeres y los niños no beben vino, esto quiere decir que cada hombre bebe más de doscientos litros de vino al año.

De modo que la enorme superficie dedicada al cultivo de la vid no les produce a los italianos ningún beneficio desde el momento que no lo exportan como hacen los franceses.

"En las tabernas italianas, no se vende más que vino y ningún alimento. Los clientes de esas tabernas son maleteros, chauffeurs de automóviles, obreros de pico y pala que beben con exceso. Y procuro reducir el consumo de vino por esa clase de consumidores, dijo Mussolini, poco a poco."

Cada llamado Café de esos que se cierra, supone una cantidad de vino que se deja de vender fuera de Italia y una extensión de terreno que se dedica a cultivar trigo o maiz en vez de producir alcohol, inútil para bebedores burdos, hastiados.

LOS MILAGROS DEL ESFUERZO

DESDE hace algún tiempo se ha dado en llamar a Nueva York "la tierra de las oportunidades", y todos se hacen lenguas comentando este epíteto.

En realidad lo que sucede no es que Nueva York tenga el monopolio exclusivo de todas las oportunidades de enriquecimiento y de progreso, sino que todos los que a las playas neoyorkinas endilgan su barca, van dispuestos a crearse las oportunidades con la superación de los propios esfuerzos. Y quienes no llevan esa resolución, sufren lo mismo en Nueva York que en Pekín las consecuencias de su inercia o haraganería.

Es verdad que en la gran metrópoli americana las oportunidades del éxito son mayores por el hecho de la mayor aglomeración y de la más crecida necesidad de brazos y de cerebros. Pero, ¿de qué sirven éstos y aquéllos, si no van inspirados en la resolución de triunfar, y si no se han armado antes con la fuerza de la voluntad que todo lo domina y todo lo consigue?

❁ ❁ ❁

Uno de los primordiales requerimientos para conseguir el triunfo en cualquier parte del mundo, es la decisión de triunfar. "Quien no espera vencer, ya está vencido"—decía Napoleón—y este apotegma sigue siendo hoy tan verídico como en los tiempos del Petit Caporal.

La misma vida de Bonaparte es una comprobación de esta teoría. Nacido en la más humilde cuna, en uno de los barrios más pobres de Ajaccio, Napoleón Bonaparte pudo llegar a ser el gran Emperador de Europa gracias a su enorme fuerza de voluntad y gran confianza en sí mismo. Antes que vencer al enemigo en los campos de batalla, Napoleón había triunfado sobre su propia autosatisfacción.

❁ ❁ ❁

Otra de las principales bases del éxito consiste en saber conservar lo que obtenemos. El alcanzar una cosa es relativamente fácil; lo difícil es poder conservarla.

Tanto el Gobierno holandés, para el cual Peter Minuit compró en veinticuatro dólares la Isla de Manhattan, como Napoleón, no supieron retener las posiciones adquiridas. Por eso hoy Nueva York pertenece a los Estados Unidos, y por eso también el Gran Emperador murió en la prisión del destierro.

❁ ❁ ❁

El tipo del verdadero triunfador es aquel que antes de exigir la cooperación y el esfuerzo de los demás, empieza por exigirse a si mismo el máximum de esfuerzo y de voluntad. El "Ayúdate que yo te ayudaré" de la Biblia, es la primera y más importante de todas las lecciones que debe aprender el hombre cuando empieza a razonar. Lo demás viene con facilidad, y como un tributo que el ambiente rinde a los púgiles de la decisión.

Abraham Lincoln y Benito Juárez, dos de los más grandes próceres de la historia de nuestro hemisferio, son ejemplos maravillosos de lo que puede la resolución de alcanzar el triunfo.

❁ ❁ ❁

Tanto el emancipador norteamericano, como el reformador de México, se levantaron desde las míseras cabañas donde nacieran, hasta la primera magistratura de sus respectivos países.

Benito Mussolini, el actual dictador de Italia, es también un gran ejemplo contemporáneo.

El "Duce" nació en cuna muy pobre y muy humilde, se educó por su propio esfuerzo, y toda su vida no ha sido sino una constante lucha por el mejoramiento. Cuando su triunfo personal culminó con la conquista del poder que siglos antes tuvieran en sus manos César y Marco Antonio, Mussolini no se contentó con la satisfacción del éxito alcanzado sino que con más empeño continuó en la brega. Tras de la conquista de su automejoramiento, siguió en la conquista del mejoramiento de su pueblo. Y en todo y por todo, es su esfuerzo de superación el que ha realizado y continúa realizando todos los milagros de su vida trascendental.

Citamos el ejemplo de Mussolini tan solo como un caso típico de triunfador, y sin la menor intención de aplaudir o condenar sus doctrinas y métodos políticos. De eso se encargará la Historia, y si ha hecho bien o si ha hecho mal, el futuro lo dirá.

❁ ❁ ❁

Existe en Ambalena, ciudad colombiana, un monumento erigido a la memoria de un prócer del esfuerzo que se llamó Ricardo Sarmiento. En el pedestal que sostiene el busto sólo hay esta inscripción: "QUERER ES PODER".

La historia de Sarmiento es bien interesante: Nacido en la opulencia, y con las prerrogativas de hijo único, disfrutó de toda clase de abundancias y de lujos en su niñez y juventud. Pronto, sin embargo, su familia se dió cuenta de que el muchacho era un típico "enfant gaté", y aun cuando sus padres trataron de aconsejarlo para que frenara sus costumbres de despilfarro, Sarmiento continuó dilapidando su fortuna y poco tiempo después de la muerte de sus genitores se encontró en la más completa miseria y con el subsecuente abandono de sus amigos que, como dice el adagio, le fueron fieles "mientras había uva en la huerta".

La lección no pudo ser más cruel para el muchacho, y por haberla recibido a tiempo todavía, cuando las energías de la juventud aun lo acompañaban, se aprovechó de ellas y abandonando la ciudad capital donde residía se dirigió a Ambalema, que a la sazón era uno de los centros de mayor importancia fabril y comercial, y empezando como cargador del puerto, terminó, varios años después, siendo el dueño absoluto de las industrias de la ciudad a la cual luego benefició con experta generosidad.

Este hombre admirable que supo, en masculino, afrontar las consecuencias de sus errores, y que, como hombre también se rehabilitó en lo económico y en lo social con la palanca de su voluntad, es la mejor comprobación de los milagros del esfuerzo. Y las tres palabra inscriptas en su monumento deberían ser el lema universal de la humanidad, puesto que ellas son la clave misma de todos los éxitos: QUERER ES PODER!

(Copyright 1929 By Pallas Features Syndicate).

Propiedad Literaria Asegurada

«En el año de 1626 Peter Minuit, Director General de la Provincia de Nueva Nederlandia, compró la Isla de Manhattan, (hoy Nueva York) por la suma de sesenta «guilders» (aproximadamente veinticuatro dólares de nuestra moneda actual), y los cuales Minuit pagó a los indígenas en telas, pañuelos de colores, implementos de cacería y de pesca, abalorios y espejos».

—*Historia de los Estados Unidos.*

Ningún ejemplo más elocuente podríamos encontrar para poner de relieve la gran trascendencia del esfuerzo humnao, que éste párrafo de la Historia de los Estados Unidos de América.

Hace apenas tres siglos que lo que hoy es la ciudad más populosa y más rica de la tierra, era tan solo un peñón árido y desolado que extendía su brazo rocoso sobre el mar.

¿Qué hubiera dicho Peter Minuit si alguien, proyectando su visión hacia el futuro le hubiera dicho lo que es en la actualidad esa roca que en 1626 cambió por un paquete de mercancías y baratijas que no valían más de veinticuatro dólares?

¿Quién pudo haber pensado entonces que en ese peñón de insignificante precio se habrían de reunir todas las razas de la tierra a trabajar asiduamente hasta levantar la metrópoli más audaz de la tierra, y el centro financiero más poderoso del mundo?

Sin embargo, quienes hoy vemos a la gran urbe americana que levanta sus moles de cemento y hierro sobre la isla de Minuit, sabemos que éste milagro de energía que es el asombro de la humanidad, se pudo realizar gracias a esa fuerza superpoderosa y creadora que se llama el esfuerzo humano.

Bastó solamente la buena voluntad, la energía, el esfuerzo y la consagración de quienes en el islote de Manhattan plantaron sus tiendas, para que del suelo surgiera, como al conjuro de un mágico talismán, la ciudad gigantesca en cuyo puerto atracan hoy, como en la antigua Tiro, las embarcaciones de todos los pueblos, cargadas de frutos y de hombres dispuestos a continuar la magna labor de las últimas generaciones.

Por eso de un extremo a otro de la Tiro moderna cada rasca-cielo y cada empresa es un monumento erigido a la próvida grandeza del esfuerzo milagroso y creador.

Prohibida la Reproducción

Rebelión De Presidiarios

DE NUESTRA REDACCION EN NUEVA YORK

EL sistema penitenciario americano tiene fama de ser el más soportable del mundo. El celo misionario que priva en las magníficas instituciones sociales en los Estados Unidos se extiende hasta la «perduta gente». Desde el punto de vista de la higiene y del confort moral y material, las prisiones americanas son un ejemplo de humanitarismo que a muchos tradicionalistas parece excesivo. Es verdad que en el fondo de estos lugares de castigo domina como un trono siniestro la silla eléctrica, y se perfila pavorosamente la sombra de la horca. Pero, para los criminales que no tienen que pagar su cuenta con el patíbulo, las cárceles ofrecen muchas posibilidades de redención, y en ellas pasan la vida alternando las horas de trabajo con las de recreo.

Pero desde hace algún tiempo las prisiones americanas están sufriendo mal de la plétora. La saturación excita los malos fermentos y los malos instintos de aquella humanidad recluída. Se podría decir que hay una crisis de alojamiento en el mundo de los presidiarios; esto pone de relieve la existencia de inquietantes condiciones sociales y de fenómenos verdaderamente pertubadores. Se cree que la aglomeración excesiva es la causa principal de la epidemia de motines en las prisiones que han dado tanto que decir en estos últimos días.

La rebelión de la delincuencia produce siempre legítima inquietud social, y nos hace recordar uno de los aspectos de la vida que por todos los medios tratamos siempre de olvidar. Hoy, mucho más que en el pasado, la humanidad parece indiferente ante los espectáculos tristes. Toda la organización del sistema social tiende a establecer inviolables confines sanitarios y espirituales de defensa, de educación y de precaución. La multitud de reclusos que fuerza las puertas férreas de las prisiones, tratando de invadir en tumulto la tranquilidad de la vida legalizada, es verdaderamente impresionante.

Los sabios médicos sociales ya se han dado a la tarea de estudiar las causas de esta epidemia de rebeliones en las cárceles y prepara los medios de prevenirlas en lo futuro.

Todos están de acuerdo en declarar que el amontonamiento es la causa principal que transforma las reclusiones en serrallos. De este punto de vista las rebeliones en las cárceles se presentan como una fase inevitable de la lucha empeñada contra la delincuencia, la cual en las grandes metrópolis florece como un efecto de las anomalías del régimen prohibicionista. Ya se ha llegado al punto de no contar con un sólo puesto disponible en las prisiones del país. Todas están repletas. Siendo este el caso, una de las obras públicas más urgentes es la construcción de nuevas cárceles, muy amplias, para encerrar en ellas a toda la delincuencia que se captura, la cual solo es una ínfima parte si se compara con toda la que le escapa a la policía. Si se pudiera castigar a todos los criminales, no se necesitarían cárceles, sino grandes ciudades penitenciarias. El caso es que muy rara vez presenta una situación tan difícil como la de la criminalidad contemporánea en los Estados Unidos.

Este país ha construido escuelas, asilos, e institutos, con un fervor de elevación moral y material que constituye uno de los más altos títulos de nobleza y civilización del nuevo mundo. Se dijo y se creyó que estas obras eminentemente educativas iban a excluir la construcción de cárceles y colonias epnales, pero por el contrario, ahora nos encontramos con que hay carestía de celdas penitenciarias.

¿Cuál es la causa, y cuál podrá ser la solución?

Nueva York, Agosto de 1929.

Copyright 1929 by Pallas Features Syndicate.

L. B.

A Merced Del Viento

POR LUIGI BARZINI

Dos aeroplanos, uno polaco y otro francés, salieron de París con rumbo a Nueva York en un vuelo sin escalas. El polaco se destrozó precipitándose sobre una isla de las Azores, y el francés, más afortunado, se halla de regreso en Francia. Así otros dos dramáticos fracasos de tentativas aéreas para atravesar el Atlántico de levante a poniente, se agregan a la larga serie de fiascos en esta empresa audaz.

El vuelo transoceánico sin escalas entre Europa y América ha sido intentado dieciseis veces en los últimos dos años: nueve veces de poniente a levanete, y siete de levante a poniente. Hacia Europa el vuelo ha tenido éxito seis veces, pero hacia los Estados Unidos no ha triunfado sino una sola vez, si se puede decir que fué un triunfo el viaje del "Bremen", terminado sobre los hielos de una isla de las costas del Labrador. De siete aeroplanos "que volaron sobre el mar" no se ha tenido la menor noticia.

Este balance impresionante de catástrofes y de muertes, frente al cual solo hay un pequeño activo de triunfos, es un detalle que requiere meditación, si se trata de conseguir que los vuelos transoceánicos sean una realidad de todos los días. El problema de los largos vuelos intercontinentales no encontrará solución práctica si no se abandona la ilusión de que el aeroplano viaje sobre los mares como viaja un barco sobre el agua, esto es, obedeciendo únicamente al impulso de sus motores.

Por el hecho de que un aeroplano puede marchar a más de cien millas por hora, se ha creído que para atravesar en un vuelo el océano basta seguir una ruta bien estudiada y bien calculada. En la preparación de los vuelos transatlánticos ha dominado la mentalidad moderna de los navegantes a vapor. Hoy el comandante de una nave traza con un lapiz sobre el mapa la vía que quiere seguir, y de ella no se aparta. Cuando más, tiene en cuenta alguna leve corriente marina, bien conocida, constante, y limitada a un determinado lugar.

Sin embargo, es la antigua teoría de la navegación a vela, la que debe regular los grandes vuelos marinos, porque el aeroplano es infinitamente más sensible, y en forma más directa, al impulso de los vientos, que los mismos veleros de otrora. No es la náutica moderna donde la aviación debe inspirarse, sino en la más remota del mundo. Un aviador transatlántico puede aprender más estudiando las rutas de las carabelas de Colón, que siguiendo el curso de un viaje del "Leviathan".

El viento transporta al aeroplano con la misma velocidad con que sopla, desviándolo, empujándolo o deteniéndolo. Es el viento el que manda. Los largos trayectos aéreos sobre el mar deben adaptarse a las leyendas del viento, y acogerse a las vías tradicionales de las velas impuestas por el régimen de las corrientes aéreas predominantes en las varias estaciones. Sobre el Atlántico el viento hace constantemente un torbellino que ha tomado por centro a las Azores. En el Sur sopla de levante a poniente hasta las Antillas y la Florida, de donde se vuelve hacia el norte para regresar de poniente a levante hasta Europa.

Las rutas aéreas transatlánticas seguras deben, pues, pasar por el sur viniendo de Europa a América, y por el norte, yendo de América a Europa. Planteado así el problema no es imposible que la técnica produzca una máquina que tenga la autonomía necesaria. Pero mientras no se acepte la necesidad de navegar con el viento, el vuelo transoceánico continuará siendo un terrible juego de azar.

Nueva York, Agosto de 1929.

Copyright 1929 by Pallas Feature Syndicate.

A Través De La Vida

POR HECTOR DE SAAVEDRA

INFORMACIONES

POR más que Martial, el ayuda de cámara que atiende el piso en que tengo mi apartamento, me haya dicho con el conocimiento que de todo lo que pasa tiene la servidumbre, de que no ha ocurrido cosa alguna durante mi ausencia, he tomado informes porque la conciencia humana es tan arbitraria que no le da importancia sino a lo que directamente le afecta. He ahí por que, Martial, que no es azucarero, no ha tomado en consideración que entre las economías o reducciones de impuestos que ha votado el Parlamento y que aligeran el presupuesto anual de ingresos en mil doscientos millones de francos (48.000,000 de pesos), lo cual es un respiro para los contribuyentes, Martial, repito, no se ha fijado que se reduce en un 20% el derecho de consumo sobre el azúcar. Quiere decir que este impuesto que era de 125 francos por quintal se contrae a 100 francos lo cual producirá una baja de 25 céntimos por kilógramo en el precio del azúcar al por menor.

Si el francés consumiera azúcar como come pan, estábamos salvados porque a mayor demanda subiría el precio del mercado, pero ¡ay! la gente de aquí palpita por la harina y, naturalmente, la pastelería.

Como el Parlamento ha eximido la contribución sobre la cantidad de las transacciones que se hacían sobre la harina y que representaban nada menos que 4 francos y medio por quintal de harina, claro está que suprimida esta gabela la Cámara Sindical de la industria harinera, se ha apresurado a anunciar una reducción de precio en la venta de esta materia prima. La cotización pasa de 227 francos a 221 y el pan baja su precio con una reducción de un centavo por kilo.

Ahora si que habrá pan «a discreción», y que el francés podrá darse gusto engulléndolo de la manera formidable que lo vemos hacer en los restauranes. Por eso es que están tan gordos y las mujeres que quieren mantener la delgadez como suprema elegancia, no prueban el pan por orden facultativa que ha demostrado que las farináceas son las que producen las grasas y son causa de la obesidad. Pero otras mujeres, del estado llano y que no tienen pretensiones de lucir «la línea», se dan gusto mojando en la salsa del «ragout» o del «civet de lievre», sendos trozos de un buen pan que se fabrica en barras de un metro de largo, alegando que, comiendo yerba el ganado robustece, y que la verdad de hoy es el error de mañana.

Tengo para mí que lo que engorda es el pesebre, cualquiera que sea el alimento que en él se ponga y que la mejor receta es «cerrar el pico».

En fin, que no pretendo sentar cátedra y al que venga a París le aconsejo que coma todo el pan que quiera, pero que tenga mucho cuidado con los automóviles cuando están circulando, porque parados son mansos e inofensivos. Es para impresionar al más estoico, desayunarse con la lista diaria de «los accidentes de la circulación». Hoy mismo el periódico ha dado esta tranquilizadora noticia: «Ayer no ha habido más que *siete* muertos y *veintitres* heridos». Esperemos que cuando los temporadistas reintegren a la ciudad el número normal de fallecidos se restablezca con regularidad.

Por lo demás «as cousas vao ben», como dicen los portugueses, y el gobierno de orden, buena fe y patriotismo, se mantiene contra todo envite de los que quieren el río revuelto como aventajados pescadores. No pasa nada—como dice—y en lo mejor que puede ocurrir, porque habrán notado ustedes que siempre que sucede algo es en nuestro perjuicio....

M.E.C.D. 2016

LOMSKI SE FRACTURO EL METACARPO DE LA MANO DERECHA

Con 300 libras robó la segunda y la 3a. en el octavo inning

Y así estableció Fothergill un record para los jugadores heavy weight

DETROIT, agosto 21 (A. P.) — George Uhle recobró hoy su forma de principios de temporada, limitando a los Medias Rojas a cinco hits y no dando un solo pase, de suerte que los Tigres ganaron el último de la serie por 13 a 2.

Bill Bayne empezó a pitchear por el Boston; pero le dieron muchos batazos y lo relevó Carroll con un out en el séptimo, después de haber el Detroit anotado once carreras. Carroll también recibió muchos palos, rindiendo seis hits en 1 2-3 innings.

Bob Fothergill robó segunda y tercera en el octavo, estableciendo un record para jugadores gordos en las mayores.

BOSTON

	V	C	H	O	A	E.
Reeves, 3b	3	0	0	0	1	2
Gerber, ss.	1	0	0	1	0	0
Scarritt lf.	4	0	1	2	0	0
Rothrock, cf	4	0	0	3	0	0
Barrett, rf	3	0	0	1	1	0
Bigelow rf.	1	0	0	0	0	0
Regan, 2b	4	0	0	2	6	0
Todt, 1b	4	0	1	8	0	0
Heving, c.	4	1	1	4	1	0
Rhyne, ss.	2	1	1	2	2	2
Narlesky, 3b	1	0	0	1	1	0
Bayne, p.	2	0	1	0	0	0
Carroll, p.	0	0	0	0	0	0
Totales	33	2	5	24	12	4

DETROIT

	V.	C	H	O	A	E.
Johnson, lf.	5	2	2	2	0	0
Rice, cf.	4	0	2	5	0	0
Gehringer, 2b	5	1	1	1	2	0
Hellmann, rf	3	1	0	0	0	0
Fothergill, rf	2	1	1	1	0	0
Alexander, 1b	4	2	2	8	1	0
McManus, 3b	5	2	2	2	2	1
Shea, c.	4	1	2	5	0	0
Westling, ss.	4	2	1	2	3	1
Uhle, p.	3	1	2	1	0	0
Totales	39	13	15	27	8	2

Anotación por entradas

Boston	000	001	010— 2
Detroit	100	500	70x—13

Sumario

Empujadores: Gehringer; Mc Manus 2; Shea 3; Westling; Uhle 2; Alexander; Johnson; Rice; Carroll.—Two base hits: Bayne; Shea; Westling; Rhyne; Rice; Todt. — Three base hits: McManus; Uhle; Heving.—Bases por bolas: Fothergill 2.—Sacrifices: Uhle; Carroll. — Double plays: egan a hyne a Todt 2.—Quedados en bases: Boston 5; Detroit 6.—Bases por bolas: Bayne 2; Carroll 1.—Pitcher perdedor: Bayne. Umpires: Owens y Campbell. — Tiempo: 1.48.

LOS 6 DE LA FAMA

Con Simmons y Klein fuera de acción los otros miembros del selecto grupo de los Seis de la Fama aprovecharon la oportunidad para ganar puntos. Babe Herman dió dos hits en tres tentativas elevando su promedio dos puntos, a .409. Jimmy Foxx bateó tres en cinco visitas al plate ascendiendo cuatro puntos a .383 y Rogers Hornsby continuó avanzando con dos batazos safes en cuatro oportunidades que le valieron un par de puntos subiendo su cifra a .362, sólo tres menos que Simmons. Babe Ruth perdió terreno con un hit en cinco veces al bate.

Situación actual:

	V	AB	C	H	PCT
Herman, Petirrojos	111	435	84	178	.409
Foxx, Atléticos	119	421	105	161	.383
Simmons, Atléticos	114	471	92	172	.363
Hornsby, Oseznos	116	451	112	163	.363
Ruth, Yankees	95	346	90	123	.355
Klein, Cuáqueros	113	462	92	164	.355

JACK DEMPSEY LLEGO A CHICAGO DISPUESTO A DEBUTAR DE PROMOTOR

CHICAGO, agosto 21. (AP).—Jack Dempsey llegó hoy a esta a fin de prepararse para su debut como promotor de boxeo en Chicago.

El veterano demoledor de hombres celebrará su primer espectáculo en el Coliseum el 2 de Octubre con Jackie Field campeón del mundo de peso welter en el bout estelar.

PHILIPPE DE ROTHSCHILD

PARIS (AP).— Entre los deportistas más entusiastas de Europa es digno de mención Phillippe de Rothschild, vástago de la famosa familia francesa cuya fortuna se considera fabulosa.

Philippe, quien cuenta 26 años de edad, gusta principalmente de las carreras de automóviles siendo un piloto muy experto. Posee, en su garage, ocho máquinas Bugatti que desarrollan velocidades notables y que el mismo maneja en los concursos automovilísticos. Ultimamente ocupó el segundo lugar en la carrera por "Le Grand Prix des Nations" que tuvo efecto en Alemania.

Con Solo Cinco Hits El Chicago Batiò al Team de los Yankees

Koenig y Byrd jonronearon, pero los White Sox se impusieron en el séptimo

CHICAGO, agosto 21 (A. P.) — Los Medias Blancas sólo pudieron darle cinco hits a Ed Wells; pero los hicieron contar de modo a batir a los Yankees por 4 a 3, igualando la serie de cuatro juegos. Alphonse Thomas contuvo a los Campeones, permitiéndoles nueve y pitcheando el juego entero.

Los Jonrones de Koenig y de Byrd dieron al Nueva York una delantera que los del Chicago anularon en el séptimo, con una arremetida de tres carreras. Hoffman pegó un triple y Kerr un cuadrilateral en este inning. Reynold también bateó de circuito en el primero por los Medias Blancas.

NEW YORK

	V	C	H	O	A	E.
Byrd, rf.	4	1	2	1	0	1
Robertson, 3b	4	0	1	0	0	0
Combs, cf.	4	0	0	2	0	0
Ruth, lf.	5	0	1	2	0	0
Gehrig, 1b.	4	1	0	6	0	0
Koenig, ss.	3	1	2	4	5	0
Dickey, c.	4	0	2	6	0	0
Durocher, 2b	2	0	0	2	0	0
Lary, 2b.	0	0	0	1	0	0
Wells, p.	3	0	1	0	0	0
Durst (1)	1	0	0	0	0	0
Meusel (2)	1	0	0	0	0	0
Totales	35	3	9	24	5	1

(1) Bateó por Durocher en el 8o.
(2) Bateó por Wells en el 9o.

CHICAGO

	V	C	H	O	A	E.
Metzler, lf	3	0	0	4	0	0
Cissell, ss.	4	0	0	3	1	0
Reyonlds, rf.	3	1	1	4	0	0
Shires, 1b.	4	1	1	8	0	0
Hoffman cf.	2	1	1	4	0	0
Hunnefield, 3b	3	0	0	1	2	0
Kerr, 2b	2	1	1	1	6	1
Berg, c.	3	0	0	2	0	0
Thomas, p.	3	0	1	0	1	0
Totales	27	4	5	27	10	1

Anotación por entradas

New York	000	101	100— 3
Chicago	100	000	30x— 4

Sumario

Empujadores: Reynolds; Koenig; Dickey; Byrd; Hoffman; Hunnefield; Kerr.—Home runs: Reynolds; Koenig; Byrd; Kerr.—Three base hits: Hoffmann.—Two base hits: Thomas — Sacrifice hits: Kerr; Metzler. — Struck outs: Wells 2; Thomas 2.—Bases por bolas: Thomas 6; Wells 2.—Double plays: Kerr, Shires.—Quedados en bases: Chicago 3; New York 11.—Tiempo: 1.44.—Umpires: Geisel; Van Graflan y Moriarty.

Miramar Garden se abarrotará sábado y domingo próximos

Se ofrecerán dos excelentes programas de semiprofesionales, a cual mejor. Los fans están ansiosos

De colosales podemos calificar los programas que los semiprofesionales de Miramar Garden ofrecerán a los fanáticos la noche del sábado 24 y el domingo 25. Dos programas que han llamado poderosamente la atención de los aficionados, por el número de estrellas que en ellos compiten.

Antonio Ullivarri Vs. Camagüey Fdez.

De esta manera está concertado el star bout final, donde se batirán dos de los welters de más colorido de la contienda: Antonio Ullivarri, el emotivo y sensacional peleador de Casa Blanca, y Camagüey Fernández, el fiero y valiente muchacho habanero.

"Will Cat" Vs. Juan Quezada

Will Cat Bolito, el fantasma de Ibor City, el agresivo peleador tampeño, que aparecerá por vez primera ante los fanáticos habaneros, tiene un gran adversario en Juan Quezada, el orgullo de Marianao, uno de los welters más valientes de la actualidad.

José López Vs. El Americano

En otro de los star bouts, José López, el elegante feather weight de los telefonistas, el más rubio de nuestros peleadores, se batirá contra Gilberto Barada, El Americano, esperándose una gran pelea.

Amado Avila Vs. Amador García

El invicto paper weight Amado Avila, una de las maravillas de la actualidad, se batirá contra Amador García, el valiente españolito que venciera a Martin O'Grady, en una de las peleas más emotivas de la noche.

Debutará Kid Herman

Kid Herman, el agresivo muchacho del Reparto Las Cañas, el más fuerte adversario del inglesito William Otton, debutará en Miramar Garden batiéndose contra Raúl García Pérez, un científico weather de los Cuatro Caminos.

Yanes Vs. Marcelino Carrillo

Otro de los star bout finales será la formidable pelea entre Ventura Yanes, el toro del Deportivo Asturias, contra Marcelino Carrillo, vencedor del soldado Ortiz. Yanes se encuentra invicto, por haber vencido a Mario Toledo y a Yayo Santiuste.

Tom Smith Vs. Bill Delaney

Como pelea de sensación y movimiento, los fanáticos tendrán el star bout de Bill Delaney, el vencedor de Armando Vidal y Tom Smith, el invencible muchacho de Cárdenas, que espera continuar invicto en la división bantam weight.

También peleará José Suárez contra Norberto Sotolongo; Castor Fernández contra Kid Bebo y Pancho Villa contra Rafael Valdés...

LOS JONRONEROS

JONRONES DE AYER

Koenig, Yankees	1
Byrd, Yankees	1
Kerr, Medias Blancas	1
Reynolds, Medias Blancas	1
French, Atléticos	1
McNelly, Carmelitas	1
Cuyler, Oseznos	1
Stephenson, Oseznos	1
O'Doul, Cuáqueros	1
Kelly, Rojos	1

A la cabeza en la Americana

Ruth, Yankees	33
Foxx, Atléticos	30
Simmons, Atléticos	27
Gehrig, Yankees	27
Alexander, Tigres	20

A la cabeza en la Nacional

Klein, Cuáqueros	33
Ott, Gigantes	31
Wilson, Oseznos	31
Hornsby, Oseznos	27
Bottomley, Cardenales	25
Hurst, Cuáqueros	25

Totales por Liga

NACIONAL	618
AMERICANA	481
TOTAL	1099

Leo Lomski no podrá boxear en dos meses

Sufrió la fractura del matacarpo en su bout contra Mickey Walker el lunes

PHILADELPHIA, agosto 21 (A. P.) Leo Lomsky, conocido en los círculos de boxeo como el "asesino de Aberdeen", salió rumbo a su hogar en Aberdeen, Washington, hoy, con su mano derecha entablillada. Este fué el resultado de su encuentro en el Estadio Municipal en la noche del lunes con Mickey Wlaker, el campeón de peso mediano.

A Walker le dieron la decisión por puntos. Los expertos próximos al ring notaron que los derechazos de Lomski después del cuarto round no tenían tanta efectividad. El doctor Abe Barron, médico de la Comisión Atlética del Estado de Pennsylvania, anunció hoy que en un examen de los Rayos X había revelado una fractura del metacarpo y que el boxeador de Aberdeen no podría volver al ring en dos meses.

Lomski dijo que había recibido la lastimadura cuando uno de sus fuertes uppercuts dió contra el codo de Walker.

LILLIAN GARRICK

Los norteamericanos constituyen un pueblo que se distingue por su afición a los records. Esta muchacha, Lilliam Garrick, que cuenta 17 años de edad sentó uno últimamente, dando la vuelta a la Isla de Manhattan a nado, en 11 horas y 26 minutos. Con su hazaña batió, por tres horas el record sentado previamente por Mrs. Lottie Schoemmell

Dudley Pitcheò a la Campana y Dio los 9 Ceros al 'San Luis'

Es la segunda lechada consecutiva, pues ayer dió otra el pitcher Ray Moss

BROOKLYN, agosto 21 (A. P.) — Clise Dudley, joven lanzador derecho del Brooklyn, superó ligeramente a Clarence Mitchell en un animado duelo de pitchers y los Petirrojos le ganaron a los Cardenales por 1 a 0, siendo la segunda lechada que los jóvenes del Brooklyn dan al San Luis, pues Ray Moss no los dejó anotar ayer en la segunda mitad del double header.

Dudley sólo permitió seis hits y únicamente dos Cardenales llegaron a la tercera. Los Petirrojos se llevaron el juego por delante en el primero cuando Gilbert dió un single, avanzó en un pase a Babe Herman y anotó con el sencillo de Bissonette.

ST. LOUIS

	V.	C.	H.	O.	A.	E.
Douthit cf	3	0	0	1	0	0
High 3b	4	0	1	0	0	0
Frisch 2b	3	0	2	1	11	0
Bottomley 1b	3	0	1	10	0	0
Hafey lf	4	0	1	1	0	0
Orsatti (2)	0	0	0	0	0	0
Roettger rf	3	0	0	2	0	0
Holm (1)	1	0	0	0	0	0
Butler ss	3	0	0	6	2	0
Wilson c	3	0	1	3	1	0
Micthell p	3	0	0	5	2	0
Totales	30	0	6	24	16	0

(1) Bateó por Roettger en el 9o.
(2) Corrió por Hafey en él 9o.

BROOKLYN

	V.	C.	H.	O.	A.	E.
Gilbert 3b	4	1	2	2	1	1
Frederick cf	4	0	0	3	0	0
Herman rf	3	0	2	2	0	0
Bressler lf	4	0	0	0	0	0
Bissonette 1b	2	0	1	10	0	0
E. Moore ss	3	0	1	1	4	0
Rhiel 2b	3	0	1	4	5	1
Picinich c	3	0	0	5	3	0
Dudley p	3	0	0	0	1	0
Totales	29	1	7	27	14	2

St. Louis	000	000	000—0
Brooklyn	100	000	00x—1

Empujadores: Bissonette. Double plays: Moore, Rhiel y Bissonette, Frisch, Butler y Bottomley. Quedados en bases: St. Louis, 6; Brooklyn 6. Bases por bolas: Dudley 3, Mitchell 2. Struck out: Dudley 3, Mitchell 2. Umpires: Magerkurth y Rigler. Tiempo: 1 hora 35 minutos.

NO DIERON EL PERMISO

CHICAGO, agosto 21. AP. El espectáculo de boxeo del promotor Mike Malloy en el Arena de White City, para esta noche, ha sido suspendido indefinidamente por la Comisión Atlética del Estado de Illinois.

Por no haber solicitado el permiso con tiempo, Malloy dió motivo a que la Comisión se lo negara.

Una proposición que obliga a los promotores a presentar solicitudes 20 días antes de la fecha de los programas propuestos, fué aplazada para la próxima reunión de la comisión.

MAS SPORTS EN LA PAGINA 23

Se Despidieron los Oseznos de Polo Grounds Dándole una Buena Batida a los de McGraw

El Chicago jugó sin su inicialista regular, Charley Grimm que salió para la Ciudad de los Vientos con una muñeca fracturada, lesión que sufrió en el doble juego del martes.—Varias notas

NUEVA YORK, Agosto 21 AP.—Los Oseznos descargaron sus cañones de grueso calibre contra tres lanzadores del Nueva York venciendo en su último juego de la temporada en Polo Grounds por 9 a 2, y ganando así tres de los cuatro de la serie.

Sin Charley Grimm, la primera base estrella que regresó hoy a Chica o con una muñeca fracturada en el double-header de ayer, los Oseznos batearon muy duro a Larry Benton y le hicieron lo mismo a sus sucesores, May y Judd.

Cuyler y Stephenson empujaron jonrones con uno en base en el asalto de 14 hits. Charlie Root pitcheó bien, ponchando a ocho y la excelente ayuda que recibió lo sacó con frecuencia de apuros.

Clarence Blair recluta de Little Rock que hace poco sustituyó a Mc Millan en tercera ocupó el puesto de Grimm y salió airoso de su empeño.

La victoria fué la 13a. de Root.

CHICAGO

	V	C	H	O	A	E.
McMillan, 3b	5	1	1	0	0	0
English ss	5	2	2	3	4	0
Hornsby, 2b.	4	0	2	1	3	0
Wilson, cf	5	1	2	3	0	0
Cuyler, rf.	5	2	2	1	0	0
Stephenson, lf.	4	1	3	3	0	0
Blair, 1b.	4	1	1	8	0	0
Taylor, c.	4	1	1	8	0	1
Root, p.	3	0	0	0	0	0
Totales	39	9	14	27	7	1

NEW YORK

	V	C	H	O	A	E.
Fullis, lf.	5	0	0	0	0	0
Roush, cf.	4	0	2	2	0	0
Lindstrom, 3b	4	0	0	1	1	0
Terry, 1b.	4	0	1	13	0	0
Ott, rf.	4	1	2	2	0	0
JaJckson, ss.	4	0	0	0	5	0
O'Farrell, c.	3	1	0	6	0	0
Cohen, 2b.	4	0	3	3	3	1
Benton, p.	1	0	0	0	1	0
Leach (1)	1	0	1	0	0	0
Mays p	0	0	0	0	0	0
Crawford (2)	1	0	1	0	0	0
JJudd, p.	0	0	0	0	1	0
Hogan (3)	1	0	0	0	0	0
Totales	36	2	10	27	11	1

(1) Bateó por Benton en el 5o.
(2) Bateó por Mays en el 7o.
(3) Bateó por Judd en el 9o.

Anotación por entradas

Chicago	000	232	002— 9
New York	010	010	000— 2

Sumario

Empujadores: Cuyler 2; English; Cohen; Hornsby 2; Roush; Stephenson 2; Wilson.—Two base hits: Ott; Hornsby; English. — Home runs: Cuyler; Stephenson.—Sacrifices: Root; Hornsby.—Double plays: Hornsby, English y Blair; Jackson, Cohen y Terry.—Quedados en bases: New York 3; Chicago 5.—Bases por bolas: Root 1.—Struck outs: Benton 4; Judd 2; Root 3.—Hits a los pitchers: Benton 6 en 5 innings; Mays 4 en 2 innings; Judd 4 en 2 innings. —Pitcher perdedor: Benton.—Umpires: Quigley; Moran y Jorda. Tiempo: 1.46.

En el Campo de Entrenamiento de Kid Chocolate

WHITE SULPHUR SPRINGS, agosto 21, (AP.) — Como burlona y picaresca represalia del bag que Al Singer ha hecho construir del tamaño y forma de la cabeza de Kid Chocolate, éste hará instalar un saco de arena en el que estará pintado el cuerpo de su adversario en su campamento de preparación, mañana. Se dibujará una trusa de boxeo en el saco y justamente encima del costado derecho irá marcado un punto con un letrero que diga: "El hígado de Singer".

Chocolate espera causar la derrota de su contrario con una izquierda al hígado, pues cree que este golpe es el que más desagrada al vencedor de André Routis.

El Kid se enteró del bag de Singer y se encolerizó de veras ordenando inmediatamente el saco de arena que está esperando con ansiedad, pues tiene verdaderas ganas de empezar a practicar sobre el lugar que cree ser el punto más vulnerable del chico del Ghetto. Todo indica que el encuentro en Polo Grounds el jueves próximo va asumiendo caracteres de una pelea a muerte dado el resentimiento que parece haber surgido entre los dos contendientes.

Chocolate boxeó siete rounds en su faena de entrenamiento hoy. El round extra fué con Jack Graham, welter amateur de Nueva York. El cubano jugó materialmente con él, dando sólo golpes duros desde cerca. Eddie Reilly, Jimmy Slavin y Baby Face Quintana, siguieron con dos rounds por barba. Quintana no boxeará mañana con su paisano, pues habrá otro boxeador de práctica en el campamento.

El Kid pareció ser el mismo de siempre en el ring durante la práctica de hoy, haciendo gala de relampagueante velocidad con todos sus sparring partners.

LIOS FUTBOLISTICOS EN BUENOS AIRES POR LA PROXIMA COMPETENCIA

BUENOS AIRES, agosto 21. (AP.). —Ha surgido una nueva incertidumbre con respecto a la realización en Buenos Aires del Campeonato Sudamericano de futbol de 1929. La oficina permanente de la Confederación sudamericana ha comunicado a la Asociación Argentina que perdería su turno si toma a su cargo la realización de dicho torneo, que ya ha sido declinado por Bolivia. La Asociación argentina ha replicado sosteniendo un criterio distinto, y ese es el motivo que en los círculos deportivos se discute y se estima que debe resolverse de alguna manera lo más antes posible, pues en dicha competencia están interesadas también varias naciones.

SCHMELING Y STRIBLING

EVANSVILLE, Ind., agosto 21 (AP) W. L. "Young" Stribling, de Macon, Georgia, ha firmado con Gabe Kauffman, promotor de Kansas City, Mo., para pelear con Max Schmelin en Miami, Fla., en enero; así anunció el padre Stribling aquí hoy. El padre e hijo han estado de paso por aquí en viaje de Kansas City a Nashville, Tenn.

Stribling se enfrentará con Joe Packo, peso completo de Toledo, aquí, el lunes por la noche.

LOAYZA NO PUEDE PELEAR

CHICAGO, agosto 21 (A. P.) — Henry Perlick, peso ligero de Kalmazoo, Michigan, ha sido designado para pelear con Joey Medill en uno de los bouts a diez rounds en el Estado de Chicago el viernes.

Berlick peleará en lugar de Stanislaus Loayza, chileno, quien sufrió una lastimadura mientras se entrenaba.

El record de Perlick incluye una tabla con Armando Santiago, peso ligero, pegador fuerte.

FUTBOLISTAS SINDICADOS

MADRID, agosto 21. (AP.) — Los jugadores de futbol españoles han formado una sociedad de resistencia afiliándose a la Unión General de Trabajadores con el objeto de obtener las mayores ventajas posibles en los sueldos.

DISTINGUIDO SPORTMAN

NEW YORK, agosto 21. AP. J. Sigfrid Edstrom, de Suecia, Presidente de la Federación Atlética Internacional de Amateurs, ha llegado a Nueva York en viaje de negocios al Japón. Tiene pensado hacer una visita oficial a Los Angeles, en donde inspeccionará las facilidades para los juegos olímpicos de 1932.

LA ASOCIACION DEL SUR

A continuación van los resultados de los juegos celebrados ayer en el circuito basebolero de la Asociación del Sur: El Little Rock le ganó al Atlanta, 10x3: el Nashville al Mobila, 3x1; el New Orleans al Chattanooga, 3x1 y el juego de Birmingham y Memphis fué suspendido por lluvia.

Ajedrez Internacional

—Rubinstein derrotó a Johner y también a Canal.
—El doctor Treybal le ganó al doctor Vidmar.

CARLSBAD, agosto 21, (AP.) — Hoy sólo se jugaron partidos aplazados en el Torneo Internacional de Ajedrez, ganando dos de ellos Rubinstein, de Polonia, quien avanzó a cuarto lugar debajo de Capablanca, de Cuba y de Spielmann, de Austria, los dos maestros empatados en el primero y de Niemzowitsch, de Dinamarca, que ocupa el tercero.

SUMARIO

15o. round: Rubinstein, de Polonia, ganó a Johner, de Suiza.

17o. round: Rubinstein, de Polonia, ganó a Canal, del Perú.

17o. round: El doctor Treybal, de Checo-Eslovaquia, ganó al doctor Vidmar, de Yugo-Eslavia.

SITUACION ACTUAL

Jugadores:	G.	P.
Capablanca	12	5
Spielman	12	5
Niemzowitsch	11½	5½
Rubinstein	11	6
Vidmar	10½	5½
Gruenfeld	10	7
Becker	9½	7½
Euwe	9½	7½
Bogoljubow	9	8
Maroczy	9	8
Colle	8½	8½
Mattison	8½	8½
Tartakower	8½	8½
Canal	8	9
Treybal	8	9
Johner	7½	9½
Saemisch	7½	9½
Yates	7	10
Marshall	6½	10½
Gilg	6	11
Thomas	4	13
Menchik	3	14

EL SORTEO PARA EL 18o. ROUND QUE SE JUGARA MAÑANA ES COMO SIGUE:

Saemisch contra Gruenfeld; Gilg contra Mattison; Colle contra Capablanca; Vidmar contra Niemzowitsch; Spielman contra Treybal; Maroczy contra Euwe; Tartakower contra Becker; Thomas contra Miss Menchik; Rubinstein contra Yates; Bogoljubow contra Canal, y Johner contra Marshall.

WILBUR COEN VENCIO A WILMER ALLISON EN UN LARGO Y REÑIDO MATCH

NEWPORT, R. I., Agosto 21, AP. —Aguijoneado por las "charlas de pelea" de Bill Tilden, W. F. Coen Jr., su joven protegido de Kansas City, derrotó hoy a Wilmer Allison, héroe de la Copa Davis, en el Casino de ésta en un largo y reñido match a cinco sets después de perder los los dos primeros por 5—7; 3—6; 6—4; 6—3; 6—4.

Paul Deriouc de Francia y el doctor George King, de Nueva York, lucharon tres horas jugando 62 juegos antes de que el primero alcanzase el triunfo. El score fué de 3—6; 3—6; 14—12; 6—3; 6—3.

Buny Austin obtuvo su inclusión en el quinto paréntesis al vencer a Frank Hunter por segunda vez esta temporada. El match fué llevado a un set de más antes de que el inglés se lo adjudicase por 4—6; 6—3; 6—1; 8—6.

Los otros cinco cuarto-finalistas avanzaron mediante victorias en sets consecutivos. Tilden derrotó a N. L. Bowman, de Nueva York por 6—1; 6—3; 6—3. Mercur batió a T. N. Bilber, de Bridgeport Conn., por 6—1; 6—3; 6—3. Van Ryn venció a Gregory Mangin, de Newark por 6—0; 6—3; 6—4. Lott ganó a E. R. Avory, de Inglaterra, por 6—3; 6—2; 6—4 y Bell dominó a Tamio Abe, del Japón, por 6—4; 6—0; 6—3.

RICCARDO BERTAZZOLO TIENE UN DEDO DE LA MANO DERECHA ROTO

BOSTON, agosto 21. — Riccardo Bertazzolo, peso completo italiano, derrotado en Braves Field anoche por Jimmy Maloney, de South Boston, sufrió una rotura del dedo gordo izquierdo durante la batalla, según se supo hoy, después de un examen de lo sRayos X. Dijo Bertazzolo que se lo lastimó en un hook izquierdo a la cabeza de Maloney.

PITCHER PARA EL "FILA"

DES MOINES, Iowa, Agosto 21.—AP.—Los Atléticos de Filadelfia han comprado hoy del club Des Moines de la Liga del Oeste al pitcher Glenn Liebhardt y el infielder Newell Morse por una suma que no se ha hecho pública

Tampoco se ha anunciado cuándo éstos deben de reportar a la Liga Americana.

Sam Breadon envió a descansar al viejo lanzador Alexander

Este percibirá su sueldo completo. Ha hecho mucho por el San Luis

SAN LUIS, agosto 21. (AP).—Grover Cleveland Alexander héroe de la serie mundial de 1926 hará penitencia por infringir las reglas de training tomando una vacación, pero disfrutando de su sueldo completo durante el resto de esta temporada.

Sam Breadon presidente de los Cardenales, después de una breve conferencia con el viejo lanzador dijo que había ordenado a Alexander que se fuera a su casa de St. Paul en Nebraska a fin de "que descanse y se restablezca."

"Alexander ha hecho demasiado por nuestro club y por el San Luis para que se le despida sin más ni más," continuó diciendo Breadon. No está ni siquiera bajo una suspensión. El invierno solucionará la situación satisfactoriamente de un modo u otro. Alexander ha sido un gran pitcher y un muchacho muy simpático y creo que todavía puede prestarnos grandes servicios".

129

GRAN CONCURSO
Serie Mundial 1929

CUPON-PROGRAMA de los juegos que se celebrarán el Jueves 29 de Agosto de 1929

LIGA NACIONAL	LIGA AMERICANA
CHICAGO en PITTSBURGH	BOSTON en FILADELFIA
FILADELFIA en BOSTON	WASHINGTON en NEW YORK
NEW YORK en BROOKLYN	CLEVELAND en CHICAGO
	DETROIT en SAN LUIS

Señale con una cruz las casillas de los Clubs que usted estime resultarán vencedores

NOMBRE Y DOMICILIO DEL CONCURSANTE:

Sr.
Calle No.
Ciudad o Pueblo

Para la MULTIPLICACION de mis aciertos acompaño . . . . cajetillas vacías de GENER y . . . . . . cupones SIN SELECCION del DIARIO DE LA MARINA de esta misma fecha

HAGA SU SELECCION Y REMITA ESTE CUPON CON SUS CAJETILLAS VACIAS Y CUPONES ADICIONALES QUE QUIERA AL APARTADO 2030 O DEPOSITELO EN CUALQUIERA DE NUESTROS BUZONES

LOS HERMANOS URIA VENCIERON A LOS LABAT EN EL PARTIDO ESTELAR

Una sola vez se vieron en peligro los hermanos hispanos, pero Labat Menor no supo colocarse debidamente para contestar y ello proporcionó a los Uria la victoria..—Hoy función nocturna

Los hermanos Labat parecen haber perdido el dominio que tenían sobre los Uria, pues anoche, al enfrentarse por sexta vez en la presente temporada de pelota vasca en el frontón Habana-Madrid, fueron vencidos por tercera vez consecutiva por sus eternos rivales, recibiendo una decisiva derrota de treinta por veinte.

Y fué esta vez el menor de los Labat el que se encargó de echar el partido por la ventana, mostrándose altamente errático en los cuadros delanteros en la segunda quincena del juego. Cierto que, como se presentaron los Uria, hubiese sido muy difícil derrotarlos, aunque se les hubiera jugado en la mejor forma posible; pero, nadie puede negar que cuando la anotación se puso 20 por 18 a favor de los Uria, fué Labat Menor, con sus cuatro pifias consecutivas en los cuadros delanteros, el que decidió el choque dando impulso a sus rivales, y desalmidonando completamente a su hermano mayor.

El partido, sin embargo, fué sensacional como todos los que "disparan" estos cuatro hermanos cuando se ven frente a frente, y en él jugaron primores los hermanos Uria. El menor, sobre todo, estuvo desbordado en los cuadros delanteros, y se lució encestando bolas terribles a sus adversarios, y el mayor se mostró muy seguro devolviendo, cada vez que la bola llegó a los cuadros de la zaga.

El resto del programa se ayer se decidió en esta forma:

PRIMER PARTIDO. — Pascau y Cortaberría, jugando de azules con mucha unión, gran seguridad en sus devoluciones y mucha picardía en el juego, vencieron a Antonio y Esquivel Menor, blancos, dejándolos en 12 para 25.

SEGUNDO PARTIDO.—Rafael y Salazar de azules, jugando también con mucha seguridad y dominando con facilidad a sus rivales, liquidaron a Epifanio y Gayarre,—que jugaron más de lo que muchos esperaban,—dejándolos en 24 para 30.

Y por último, las quinielas fueron para los hermanos Labat, que pagaron buenos dividendos en los combinados.

Para esta noche se anuncia otro programa monumental.

PROGRAMA OFICIAL PARA LA FUNCION DE HOY JUEVES 22 DE AGOSTO A LAS 8 Y 30 DE LA NOCHE:

Primer partido a 25 tantos: Valenzuela y Cubota, blancos; Buendía Menor y Buendía Mayor, azules.—A sacar blancos del cuadro 14½; azules del 14.

Primera quiniela a 6 tantos a sacar del 14: José Luis; Buendía Menor; Cubota; Antonio; Cortaberría; Valenzuela.

Segundo partido a 30 tantos: Sarmiento y Escarza, blancos; Andrés y Furquet, azules.—A sacar blancos y azules del 14½.

Segunda quiniela a 6 tantos, a sacar del 14: Buendía Mayor; Esquivel Menor; Escarza; Andrés; Uria Mayor; Labat Mayor.

Tercer partido a 30 tantos: Uria Menor y Salazar, blancos; Guisasola y Gnezala, azules.—A sacar blancos y azules del 14½.

EASTER STOCKINGS GANO CON TIEMPO DE RECORD

HAWTHORNE RACE TRACK, Chicago, agosto 21 (A. P.) — Easter Stockings, campeón en la división de tres años de 1928, ganó el premio de diez mil pesos, Added Crusader's Special, en la distancia de una milla y un furlong esta tarde, con Buddy Bauer en segundo lugar y Display tercero.

Easter Stockginfs corrió dicha distancia en 1:50 1-5, habiendo establecido un nuevo record.

RESULTADOS DE LAS GRANDES LIGAS

JUEGOS DE AYER

EN LA LIGA NACIONAL

Chicago 9; New York 2.
Brooklyn 1; San Luis 0.
Filadelfia 10; Pittsburgh 8.
Boston 7; Cincinnati 1; 1er. juego.
Cincinnati 8; Boston 7; 2do. juego.

EN LA LIGA AMERICANA

Chicago 4; New York 3.
Cleveland 3; Washington 1.
Detroit 13; Boston 2.
San Luis 7; Filadelfia 5.

	Chicago	Pittsburgh	New York	San Luis	Brooklyn	Cinci	Fila	Boston	Ganados	Average
Chi		8	11	11	14	7	13	12	76	679
Pitts	8		7	13	9	10	8	11	66	584
N. Y.	7	7		11	6	10	13	9	63	538
S. L.	2	4	7		11	14	12	7	57	496
Bro	6	5	10	8		8	7	8	52	452
Cin	5	6	9	3	8		8	11	50	431
Fila	3	10	3	5	6	10		11	48	421
Bos	5	7	7	7	9	7	5		47	405
Pdos.	36	47	54	58	63	66	66	69	459	

	Fila	New York	Cleveland	San Luis	Detroit	Washington	Chicago	Boston	Ganados	Average
Fila		8	12	10	15	16	8	14	83	703
N. Y.	7		5	12	10	7	14	14	69	605
Cle	6	12		5	9	12	8	9	61	526
S. L.	8	2	9		10	7	16	9	61	517
Det	4	7	11	6		8	8	12	56	475
Was.	2	8	6	13	4		9	8	50	439
Chi	6	4	8	4	6	8		10	46	390
Bos	2	4	4	7	8	6	9		40	345
Pdos.	35	45	55	57	62	64	72	76	466	

JUEGOS PARA HOY

LIGA NACIONAL

Pittsburgh en New York.
Cincinnati en Brooklyn.
Chicago en Filadelfia.
San Luis en Boston.

LIGA AMERICANA

Filadelfia en Chicago.
New York en San Luis.
Washington en Detroit.
Boston en Cleveland (doble)

BASKET ANOCHE EN LA Y.M.C.A.

Resultado de los encuentros celebrados en opción al campeonato local de esa sociedad.—El team de Sorsoro Zudaire mantiene su invicto.—Diversos lances del match backebolístico

Continuó anoche el campeonato local de basket ball de la Asociación Cristiana de Jóvenes, y nuevamente ofrecieron los atletas de esa sociedad aceptables demostraciones en el sport que inventara James Naismith.

En el primer turno de la noche compitieron los fives verde y blanco, capitaneados por Manolo Fernández de la Reguera y Livio Morales respectivamente, y el final del game sorprendió a los boys del grandioso Magín con un score favorable de 21 por 19.

El encuentro fué bastante fácil para los vencedores, y puede decirse que sólo al final recibieron el susto del empate. Ello ocurrió cuando jugaban con cuatro hombres, como resultas a las salidas del efectivo Fournier y del sonriente Valverde. El team de Livio jugó mucho a la ofensiva y gardeó admirablemente, no así el de Reguera, que continúa sin conseguir el team work que se requiere para triunfar.

Livio, Fournier y Nardo Zapico jugaron mucho por los vencedores y Reguera y Alonsito Alvarez por los vencidos. Los demás estuvieron sumamente wilds.

En el segundo encuentro triunfó la máquina dirigida por Sorsoro Zudaire, quien haciendo bueno el tip de "si quieres ganar un campeonato local de basket en la "guay", juega en el team de Sorsoro", dejó que sus rivales cogiesen un poco de agua antes de vencerlos 38 por 32.

Sorsoro, como siempre, fué el lider de ataque de su propio team con seis magistrales canastas, y Alfonsito Ruiz y Planas se secundaron admirablemente en el "tiring". Por los vencidos, Belarmino Rey y Julio Fernández lucieron los mejores, reservándose un buen puesto también para el modesto Artemio Alvarez.

Los scores fueron:

PRIMER JUEGO

Team "Y"	Fig	Fog	Fc
A. Alvarez f.	1	1	4
Bolaños f.	1	2	4
Reguera c.	3	1	0
Galiana g.	2	0	3
C. Pérez g.	0	1	1
Lage g.	0	0	0
R. del Vizo g.	0	0	2
	7	5	14

Team "M"	Fig	Fog	Fc
Fournier f.	3	4	4
Valverde f.	1	3	4
Morales c.	0	4	1
L. Zapico g.	0	1	1
E. Fernández g.	0	1	2
V. Torres f.	0	0	2
	4	13	14

Team Y.	19
Team M.	21

SEGUNDO JUEGO

Team "C"	Fig	Fog	Fc
Planas f.	3	2	1
Ruiz f.	5	2	2
R. Ruiz c.	0	0	3
A. Zudaire g.	6	2	3
C. Perdices g.	0	2	3
Amenabar. c.	0	2	2
	14	10	14

Team "A"	Fig	Fog	Fc
B. Rey f.	3	0	3
Alvarez f.	3	0	4
Martínez c.	2	3	0
J. Fernández g.	3	3	3
W. Stincer g.	1	0	3
M. Curbelo g.	0	0	1
Cartaya f.	1	0	3
	13	6	17

Team C.	38
Team A.	32

M.E.C.D. 2016

LOS BROWNS GANARON LA SERIE A LOS LEADERS DE LA L. A.

Tratemos de Algo

Las cortinas de la temporada de remos de este año se encuentra al caer, el próximo domingo es el día indicado para decirle adiós con la copa General Machado en aguas del Malecón. Vedado Tennis y Habana Yacht Club se discutirán el bello trofeo presidencial, ni una tripulación más, ni una menos, ya que menos no pueden ser, aunque bien pudieran resultar más si el entusiasmo por sport de tanta emoción fuera otro y no se escurriera rápidamente por el plano inclinado...

Al menos avisado se le ocurre que hay que hacer algo por mejorar la situación actual de los remos que parecen haber llegado a un lamentable estado de agotamiento. Sólo dos sociedades se mantienen en el plano dando señales de vida, pero ello no es suficiente por gloriosas que sean sus banderas, hay que interesar a otras, que sumar muchas más, para volver a los tiempos de oro de la boga amateur, cuando alineaban seis o más canoas, tanto de cuatro como de ocho remos y los fanáticos acudían por millares a presenciar las justas.

Hicieron acto de presencia los caribes en las competencias iniciales del año, en las juniors, barriendo con sus dos canoas de primeras y segundas tripulaciones, después volvieron a aparecer en las regatas por la copa Vedado Tennis Club, donde ocuparon el último lugar, y no se les volvió a ver de nuevo. Causas justificadas tuvieron para hacerlo, eso no lo discuto ni lo dudo, pero el caso fué que al tomar la Universidad las de Villadiego, quedaron mirándose las caras Marqueses y Ases del Músculo. Y como el Vedado logró una mejor preparación a raíz de perder las primeras regatas, su frente de combate resultó insuperable en aguas de Varadero ganando el trofeo nacional y el pasado domingo ofreciendo una demostración aplastante con sus dos tripulaciones de ocho frente a igual número de canoas del Habana Yacht Club. Demostración que es de esperar repitan el domingo, con lo que la copa General Machado quedará definitivamente internada en las bien surtidas vitrinas vedadistas, para legítima satisfacción de mi buen amigo José Emilio Obregón, entusiasta y querido Presidente del V. T. C., y de todos los defensores y amantes del monograma blanco sobre campo azul.

Yo no vengo a dar soluciones a la crisis remera, tan aguda como la del azúcar, pues si tratara de hacerlo estoy seguro de no lograrlo, pero sí quiero apuntar ligeramente hechos y hacer algunas sugestiones para que los más capaces resuelvan. No se me escapa que la crisis económica que afecta al país es un factor de fuerza en este problema, que «cuando no hay harina todo es mohina», que no todos los clubs disponen de abundantes elementos como Yacht y Vedado. Pero dentro de las fuerzas de cada cual, con un mucho de entusiasmo y un poco de sacrificio, se pudieran lograr mejores resultados en beneficio del remo.

La desaparición del Cienfuegos Yacht Club del seno de la Unión Atlética de Amateurs, marcó, a mi humilde juicio, el mayor descenso del entusiasmo en este bello deporte. Negar esto sería querer tapar el sol con un dedo. Con volver las hojas de la crónica de sports en estos tres años últimos, se verá cuán cierto es lo que digo. Cienfuegos mantuvo siempre sus prestigios deportivos, tanto como los sociales, a la mejor y más acrisolada altura. No hubo esfuerzo, no se le apuntó sacrificio que no hiciera. Durante siete años contemplamos con íntimo gozo las camisetas blancas a rayas verdes compitiendo en aguas habaneras, y fuimos a verlas competir por igual número de años con las tripulaciones habaneras en aguas de Revienta Cordeles, existiendo en todo tiempo la fraternidad más absoluta entre todos, prendiendo el más grande entusiasmo en la Perla del Sur la presencia de los habaneros, como ocurría al llegar aquí nuestros hermanos de Cienfuegos.

Este alejamiento del Cienfuegos Yacht Club de nuestras actividades deportivas es preciso que desaparezca cuanto antes en bien de los remos y de la harmonía que debe en todo tiempo prevalecer en nuestro mundo de los sports, es preciso tender cuanto antes el puente por el que venga de nuevo al seno de la Unión Atlética de Amateurs con todos sus prestigios, con todos sus honores, que una vez conseguido esto, se habrá conseguido mucho, aunque no todo, en el noble empeño de que los remos vuelvan a ser lo que fueron en no lejanos tiempos.

Y si digo que se habrá conseguido mucho, aunque no todo, es porque debemos aspirar a obtener más, y ese más debe comprenderlo la acción inmediata del Centro de Dependientes, del Atlético de la Policía, Atlético de Cuba, Cadetes del Morro. Debemos aspirar a que clubs del interior de tantos prestigios como Varadero, Caibarién, Náutico de Santiago de Cuba, Náutico y Cazadores de Cienfuegos y todos los que tengan fuerza para ello, formen un apretado haz en lo que a hacer sport de remos se refiera. Con un poco de buena voluntad y otro tanto de organización se pudiera llegar muy lejos en ese sentido; querer es poder.

La Federación Nacional de Remos debe poner manos en el asunto tan pronto como se termine esta temporada y buscarle la más rápida y fructífera solución. Ella es la llamada a atar todos los cabos, a unir las voluntades. Y nadie mejor llamado a tal empeño como su Presidente, el popular sportsman Rafael Posso, quien nos tiene dadas sobradas pruebas de su temple de organizador y de su decidido amor a los sports de agua.

GUILLERMO PI.

Del Campeonato Nacional de Tennis Femenino en los Courts de Forest Hills

FOREST HILLS, Nueva York, agosto 21 (A. P.) — La pequeña Sarah Palfrey, de dieciseis años y heroína del juego de ayer, fué eliminada hoy en el tercer round del Torneo por el campeonato nacional de tennis, por Mary Greef, de Kansas City, en sets seguidos, 6x3 y 6 por 2.

Helen Wills, de Berkeley, California, derrotó a Alice Francis, de Orange, N. J., 6x0 y 6x0.

Mrs. Peggy Mitchell, de Inglaterra, derrotó a Marjorie Gladman, de Santa Mónica, Cal., 4x6, 6x0 y 6x1.

Mary Grees, de Kansas City, derrotó a Sarah Palfrey, de Brooes, 6x3 y 6x2.

Betty Nuthall, de Inglaterra, derrotó a Mrs. May Bundy, de Santa Mónica, California, 7x5 y 6x1.

Mrs. Molla Mallory, de Nueva York, derrotó a Virginia Hilleary, de Philadelphia, 6x0 y 7x5.

Singles para señoras (tercer rounds:

Helen Jacobs, de Berkeley, California, derrotó a Mrs. B. C. Covell, de Inglaterra, 10x8 y 6x2.

PARTE VALIDA

DE LAS CAJETILLAS DE "GENER" QUE PUEDEN MANDARSE EN LUGAR DE LA CAJETILLA ENTERA

Cualquiera otra parte que no sea la que aparece en el grabado, no tendrá valor para este Concurso

Donie Bush está como agua para chocolate por las 4 derrotas

Ayer se puso a discutir con el umpire McCormick y éste lo mandó a bañar

FILADELFIA, agosto 21 (A. P.) — Los Cuáqueros le ganaron el cuarto juego seguido al Pittsburgh en una orgía de batazos, por 10 a 8, empujando Lefty O'Doul un jonrón con dos en bases en el cuarto con el score empatado a seis.

El Filadelfia empleó tres pitchers, relevando Doc Collins a Elliott y obteniendo crédito por la victoria, aunque necesitó la ayuda del joven Harry Smythe, lanzador zurdo que pitcheó los dos últimos innings.

El single de Comorosky al centro en el noveno fué el primer hit que recibió el novato Smythe en seis y dos tercios innings.

Donie Bush, el manager de los Piratas, fué expulsado del campo después de discutir con el umpire Barry McCormick una decisión en el séptimo. En otra ocasión dicho umpire amenazó con dejar limpio el banco del Pittsburgh.

Larry French y Sweetonic pitchearon por los Corsarios y el segundo fué el que cargó con la derrota.

PITTSBURGH

	V.	C.	H.	O.	A.	E.
Bartell, ss.	5	0	1	4	0	1
L. Waner, cf.	3	0	0	3	0	0
P. Waner, 1b.	4	0	0	6	0	0
Traynor, 3b.	4	1	0	3	2	0
Grantham, 2b.	2	3	2	2	3	1
Brickell, rf.	3	1	1	1	0	0
Comorosky, lf.	5	2	3	2	0	0
Hargreaves, c.	5	1	1	3	1	0
Franch, p.	2	0	0	0	1	0
Swwetonic, p.	1	0	1	0	3	0
Hemley (1)	1	0	0	0	0	0
Flagstead (2)	1	0	0	0	0	0
Totales	36	9	10	24	10	2

(1)—Bateó por Grantham en el 9o.
(2)—Bateó por Brickell en el 9o.

PHILADELPHIA

	V.	C.	H.	O.	A.	E.
Thompson, 2b.	3	1	3	4	4	1
Griberg, lf.	4	1	0	2	0	0
Odoul, rf.	4	1	1	2	0	0
Whitney, 3b.	4	1	1	1	2	0
Hurst, 1b.	3	1	0	8	0	0
Williams, cf.	3	0	1	5	0	0
Thevenow, ss.	4	1	2	4	4	0
Lerian, c.	3	1	0	1	0	0
Elliott, p.	0	0	0	0	0	0
Collins, p.	3	2	2	0	1	0
Smythe, p.	1	1	1	0	0	0
Totales	32	10	11	27	11	1

AnotacióN por EntradaS

PITTSBURGH . . . 051 020 000— 8
FILADELFIA . . . 006 300 01 —10

Empujadores: Brickell, Comorsky 3, L. Waner, Bartell, Hargreaves 2, Friberg 2, Whitney, Williams, Thevenow, Odoul 2.

Two base hits: Brickell, Smythe, Thompson.

Three base hits: Comorosky.

Home runs: Odoul.

Sacrifice hits: L. Waner, Friberg, Thompson.

Hits a los pitchers: Elliott 5 en 1 un tercio innings; Collins 4 en 5 dos tercios innings; French 4 en 2 dos tercios innings; Swetonic 7 en 5 un tercio innings; Smythe 1 en 2 innings.

Struck out: Elliott 1; French 1, Swetonic 1.

Base por bolas: Elliot 1, French 3; Collins 5; Swetonic 1.

Dead ball: Collins a Swetonic.

Quedados en bases: Pittsburgh 9; Philadelphia 4.

Double plays: Hargreave a Bartell; Thompson a Trevenow a Hurst.

Pitcher ganador: Collins.

Pitcher perdedor: Swetonic.

Umpires: McCormick, McLaughlin y Pfirman.

Tiempo: 2 horas.

Acuerdos tomados por la Unión Atlética

El Fortuna presentó al player Docal, quien jugará en los games del sábado

Los últimos acuerdos tomados por el Comité Ejecutivo de la Unión Atlética de Amateurs en su reunión del martes fueron:

Aceptar las inscripciones de los siguientes atletas, después de haber transcurrido los treinta días que señala el artículo 63 del Reglamento, de este organismo: Eugenio Garcíarene Categui, por la Asociación Cristiana de Jóvenes; Roberto Peña y García; Manuel Docal y Castillo por el Fortuna Sport Club.

Aprobar la convocatoria hecha por la Comisión Atlética Universitaria, para las competencias anuales de Natación Inter-Club que se celebrarán los días 22, 23 y 24 del presente mes.

EN LA LIGA DEL ESTE

A continuación publicamos los resultados de los juegos celebrados ayer en el circuito de la Liga Oriental: El Allentown le ganó al Bridgeport, 6x4. Providence derrotó dos veces al Hartford con scores de 7x6 y 8x2. Y el New Haven y el Albany se dividieron los honores, ganando el primero el New Haven 9x6 y el segundo el Albany 9x5.

LLEGARON LOS NADADORES DEL NAUTICO DE VARADERO PARA LAS REGATAS DEL 23

TRAEN UN FUERTE EQUIPO LOS CAMPEONES DE CUBA. — ARTURITO ABALLI PROMETE DARLE FUERTE BATALLA AL GRAN BEBITO SMITH. — LA ROSA VS. ZAPICO.

Mañana viernes tendrá lugar el «dual meet» de natación entre los teams que representan a la Universidad de la Habana, y al Club Náutico de Varadero, en la piscina de los Jóvenes Cristianos.

En la tarde de ayer llegaron a esta Capital las huestes del Varadero, bajo las órdenes de su Delegado Sr. Fernando Estévez, que mucho ha trabajado por dicho sport desde que se encuentra al frente de su delegación en Varadero. En las pasadas competencias nacionales efectuadas en sus aguas, el resultado fué muy halagueño para Estévez, toda vez que sus muchachos conquistaron cuatro primeros lugares de seis competencias efectuadas. Estévez es un conocedor de la natación y la ha practicado con éxito, siendo de lamentar que no practique con interés el back stroke para las próximas competencias olímpicas, en donde le prestaría su gran concurso a Cuba.

Los fanáticos que siguen con interés las competencias de natación esperan ver frente a frente, al campeón de Cuba de distancias largas, el gran Bebito Smith, discutiendo con su novel retador el jovencito Arturito Aballí, que si bien es este su segundo año de competencia, ya se avecina un gran rival para Bebito, y muchos esperan que si bien no estará en peligro la supremacía de Bebito hasta el próximo año, sin embargo esperan que pueda recibir un gran susto al menor descuido, pues Aballí ha adquirido una gran velocidad que obligará a Smith a desarrollar todo lo que tiene para no ser derrotado.

Otro duelo que esperan los fanáticos en las distancias cortas es el que sostendrán Pablito La Rosa Vs. Manolo Zapico. No cabe duda que después del gran Titó Silverio en las distancias cortas hay que contar con Pablito, pero también es conocido de los fans que Manolo Zapico es algo muy serio en la piscina de la «Y», que parece le gusta más que las aguas de Marianao y Varadero.

En diving habrá también su interés, pues Villa, del Varadero, y Daussá, de la Universidad, lucharán hasta el último momento por conquistar la supremacía.

Los fanáticos que le gusten las competencias reñidas no deben faltar a la piscina de la «Y» mañana viernes a las 9 p.m., donde tendrán cómodos asientos para presenciar con interés desde el primer evento, las emocionantes cuarenta yardas, hasta el no menos interesante relevo de 4 por 80 yardas.

Perdió el Primero el Cincinnati Pero en el Segundo se Desquitó

LOS SOCIOS DEL C. D. ASTURIAS JUGARAN UN TORNEO DE MAH JONG

Y en él se discutirán las copas "Diario de la Marina" y "Conde del Rivero"

Los entusiastas directores del Deportivo Asturias, conocidos ya dentro de la esfera deportiva como los "Fantasmas", preparan dos campeonatos Inter-Socios, uno de Mah Jong y otro de Dominó en opción a los trofeos DIARIO DE LA MARINA Y CONDE DEL RIVERO.

Después de brillante campeonato de basket y hand ball, se están preparando para luchar por los trofeos valiosísimos donados por esta Empresa y su Presidente.

El señor Silvio Sandino, entusiasta socio del Deportivo Asturias ha sido el iniciador de esta idea y muy bien secundado por los directores astures piensan batir un record en estos pasatiempos.

Los mahjohneros, están de placemes. Allí en la mansión de Estrella y Subirana donde se juega mah jonh diariamente, se decidirá a quien pertenece el otro de la championabilidad mastante discutida entre todos los jugadores.

Estos campeonatos piensan inaugurarse el día 24 del corriente y será con una fiestecita. Forman la Comisión de Mah Jong el señor Silvio Sandino, Francisco Rodríguez y J. A. Quesada.

Prometemos ocuparnos de estos campeonatos como ellos los requieren.

Almanaque Deportivo

1928—AGOSTO—1929
22
HOY HACE UN AÑO QUE...

—El Chicago Cubs necesitó 12 innings para vencer al Filadelfia Phillies, después de 7 derrotas consecutivas.

—Los scorers le acreditaron a Paul Waner la cristalización de siete carreras en un juego, por efecto de batazos que dió.

—Mule Haas disparó un home run en el inning décimo séptimo y dió a los Atléticos un triunfo sobre el Cleveland.

—Los Reds de Cincinnati reclamaron al pitcher Ash, del club Columbus, de la Ass. Americana.

HAND BALL Y BOLOS EN EL C. DEP. ASTURIAS

Resultado de los partidos de hand ball y bolos celebrados anoche en el club Deportivo Asturias.

Carlos A. Valiente derrotó a Pablo González después de un reñido partido donde ambos jugaron pelota de altura. Quedaron 25 por 22.

Benito Rodríguez salió vencedor sobre Pedro Martínez con anotación de 25 por 18.

En los bolos vencieron los chicos de la Tarabica a los papeleros, Las Panteras a la Madera y los chicos de Rivadesella a los famosos Toros de los hermanos Teleña.

666

Es una prescripción para CATARROS, GRIPPE, FLU, DENGUE, FIEBRE BILIOSA y MALARIA
Mata los gérmenes

¡NO compre pilas secas al azar! Las pilas Columbia están reconocidas en el mundo entero como las mejores.

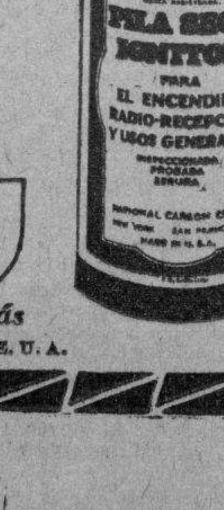

LAS PILAS SECAS
Columbia
TRADE MARK
—duran más
National Carbon Co.; 30 East 42nd St., Nueva York, N. Y.; E. U. A. 6021

Hank Gowdy actuó detrás del plate, dos innings, en el segundo juego. Los batsmen del Cincinnati batearon en el juego que ganaron 17 hits

BOSTON, agosto 21, (AP.) — Los Rojos, contenidos en cinco hits por Cunningham en el primer juego de un double header que perdieron por 7 a 1, atizaron diecisiete hits a tres serpentineros de los Bravos en el segundo capturándolo por 8 a 7.

Kelly, Gooch, Critz y Dressen encabezaron el ataque por los visitantes en el segundo, durante el cual su team bateó seis hits de más de una base Kelly bateó un jonrón al tendido del centre field.

Hank Gowdy actuó de catcher en los dos últimos innings del último por los Bravos y fué ponchado la única vez que fué al bate.

Anotación por entradas, hits y errores del primer juego:

		C.	H.	E.
Cinci	010 000 000—	1	5	0
Boston	400 200 10x—	7	13	0

Baterías: Kolp, Ehrhardt, Ash y Sukeforth; Cunningham y Spohrer.

SEGUNDO JUEGO

CINCINNATI

	V	C	H	O	A	E.
Swanson lf	5	1	1	0	0	0
Dressen, 3b	4	1	3	1	3	0
Walker, rf	5	0	2	2	0	0
Kelly, 1b.	4	1	3	15	0	0
Allen, cf.	4	0	0	3	2	0
Ford, ss.	5	1	1	3	6	0
Critz 2b	5	1	3	1	9	0
Gooch, c.	5	2	3	2	0	1
Donohue, p.	4	0	1	0	2	0
May, p.	0	0	0	0	2	0
Totales	41	8	17	27	24	1

BOSTON

	V	C	H	O	A	E.
Welsh, cf	4	1	2	2	1	0
Dugan (2)	1	0	1	0	0	0
Maranville, ss	4	0	0	6	4	0
Richbourg rf	3	2	2	1	0	0
Sisler, 1b	4	0	2	11	0	0
Bell, 3b	4	0	1	0	2	0
Harper, lf.	4	1	1	1	0	0
Maguire, 2b	3	0	0	3	3	1
Spohrer, c.	2	1	0	3	2	0
Gowdy c	1	0	0	0	0	0
Jones, p.	2	1	1	0	0	0
Leverett, p.	1	0	1	0	0	0
Seibold, p	0	0	0	0	1	0
Cooney (1)	1	1	1	0	0	0
Totales	34	7	12	27	13	1

(1) Bateó por Seibold en el 9o.
(2) Bateó por Welsh en el 9o.

Anotación por entradas

Cincinnati .. .. 012 003 110— 8
Boston .. .. 120 021 001— 7

Sumario

Empujadores: Kelly 2; Gooch 2; Donohue 2; Dressen; Welsh; Dugan; Richbourg, Sisler; Bell; Leverett.—Two base hits: Dressen; Critz; Gooch; Dugan; Sisler; Jones; Cooney.—Three base hits: Gooch; Swanson; Richbourg.—Home runs: Kelly.—Sacrifices: Kelly; Maguire. — Double plays: Critz a Ford a Kelly 2.—Quedados en bases: Cincinnati 9; Boston 6.—Bases por bolas: Donohue 3; May 1; Leverett 2. — Struck outs: May 1; Jones 2.—Hits a los pitchers Donohue 10 en 6 1|3; May 2 en 2 2|3; Jones 11 en 5 innings (salió sin out en el sexto); Leverett 2 en 1; Seibold 4 en 3.—Dad ball: Donohue a Spohrer. — Wild pitch: Leverett.—Pitcher ganador: Donohue.—Pitcher perdedor: Leverett.—Umpires: Hart; Stark y Klem.—Tiempo: 1.46.

La sección de sports de la Nueva Fábrica de Hielo se prepara

Para celebrar otra gran fiesta que será teatral. Grandes preparativos

Una nueva fiesta organiza la brillante sección de sports de la Nueva Fábrica de Hielo.

Muy fresco aun el grandioso éxito de su festival Claro de Luna, los muchachos que preside nuestro amigo Ramón de Diego, organizan bajo su patronato una gran función teatral.

Designado ha sido el teatro Maravillas, que airoso se levanta en la Calzada de Máximo Gómez, para celebrar en él esta fiesta.

Tendrá efecto el jueves 5 del entrante septiembre, y para la misma se combina un programa excelente y de poderosos alicientes.

Tomará parte en la velada el magnífico cuadro de declamación de la sociedad, que dirige con verdadero acierto el señor Luis Casadesus.

Bellas cintas desfilarán por el lienzo.

Y hermosos números de arabescos y variedades completarán el magno programa.

Habrá sorpresas.

Espléndidas.

Desde ahora auguramos a esta nueva fiesta de la Nueva Fábrica de Hielo, un gran éxito.

Triunfarán los deportistas una vez más.

Como se lo merecen.

LA LIGA NACIONAL DE AMATEURS TENDRA GAMES EL SABADO Y EL DOMINGO

En la primera fecha se efectuarán los juegos suspendidos el domingo pasado

Ismael López, el joven y activo secretario de la Liga Nacional Amateur de Baseball nos comunica que por acuerdo tomado por la mesa de dicha Liga, en sesión celebrada el mismo lunes por la tarde, los juegos de base ball que fueron suspendidos el pasado domingo en los terrenos de Márqueses Field y Stadium de la Universidad, se celebrarán el próximo sábado por la tarde, comenzando el primero a las dos, terminándose a la hora acostumbrada y el segundo a las cuatro y cuarto.

De este modo, el programa de juegos de este circuito para la presente semana, es el siguiente:

SABADO 24

En el Stadium: Loma Tennis y Dependientes en el primer turno, y Policía y Ferroviario en el segundo.

En el Vedado: Fortuna y Universidad en el turno inicial y Vedado Tennis y Atlético de Cuba en el Segundo.

DOMINGO 25

En el Stadium: Vedado Tennis contra Fortuna en el primer turno y Universidad y Atlético en el segundo.

En el Vedado: Dependientes y Policía en el primero y Ferroviario y Loma Tennis en el segundo.

El team de natación de la Y. M. competirá en Cienfuegos el 25

Celebrará un dual meet con el team del Cienfuegos Yacht Club

Invitados cordialmente por el Cienfuegos Yacht Club y dirigidos por su joven coach, Manolo Díaz, mañana viernes embarcarán rumbo a la Perla del Sur los mejores nadadores que tiene actualmente la Asociación de Jóvenes Cristianos, los cuales celebrarán en esa ciudad un interesante dual meet con el team de natación y diving del Cienfuego Yacht Club.

Las competencias tendrán el domingo por la mañana, en aguas del Yacht Club de Cienfuegos, pero los Cristianos tienen verdadero interés en llegar temprano para realizar buenas prácticas y descansar como es debido.

Aunque el coach Díaz ha mantenido en perfecta reserva el número y el nombre de los atletas que representarán a la Y. M. C. A. en este dual meet acuático, nosotros hemos logrado saber que Lima, Finlay y Monzón serán llevados para competir en las justas de velocidad; Leanes, Espino y Valverde, para las justas medianas; Mallo y Roemer para las de back stroke; Seiler y Pancho Bas para las de pecho y el americano Ivemey para el diving.

El team del Cienfuegos será fuerte en extremo y se espera que tome parte en él Jobino García, que compitió por el Náutico de Varadero en las últimas justas nacionales.

El programa y orden que se seguirá en los eventos será el siguiente:

1—Relay medlay de 150 metros.
2—400 metros libre estilo.
3—100 metros de espalda.
4—50 metros de espalda.
5—100 metros estilo libre.
6—100 metros de pecho.
7—200 metros libre estilo.
8—Diving.
9—Relay de 200 por 4.

PIDAN CAMISETAS LASTLONG

Tópicos Futbolísticos

A cargo de PETER

Noticias y Comentarios

Ayer se nos acercó un compañero, Emilio García, ("Olímpico"), y nos dijo: "Tienes que dejar tranquilo al Naúfrago (yo cambio el nombre), porque es terrible. El otro día en un artículo a dos columnas, te decía la mar de cosas".

Juramos por lo más sagrado que no lo leimos. De rareza leemos al Naúfrago, porque estamos convencidos que no escribe más que para insultar y para decir que es blanco lo que no lo es. Pero él lo hace porque campea por sus respetos, pues ha llegado por ese medio, meter en un puño a todos los federativos, a casi todos por lo menos, y a un gran número de periodistas también. No le queda en su camino más que una piedrecita y trata de eliminarla de la misma manera que ha hecho con tantas otras, con el insulto.

Quien anda siempre por camino recto, ningún daño le hacen con la calumnia. Así, pues, que le conste al Naúfrago que escribe la sección de balompié en "Heraldo de Cuba", que no nos ha atemorizado nunca, ni cejaremos un ápice aunque llene todas las páginas de ese rotativo para escribir mentiras. Eso está al alcance de todo el mundo. Además, esto es muy chiquito, y aquí, como dijo el otro, todos nos conocemos.

El domingo debutó en el equipo del Fortuna un jugador que dicen que es egipcio. Pero fué un debut relampagueante, tan relampagueante que no hubo tiempo más que para decir que el nuevo equipier es grande como Katzer, pues como a los cinco minutos de comenzado el juego la lluvia y el mal estado del terreno no permitieron continuar jugando.

Hay un detalle que nos mueve a creer que el jugador es bueno. Pues aun cuando jugó en el Fortuna, parece que como prueba, hemos oído decir que ha sido firmado por el Centro Gallego.

Egipto fué una de las naciones que, futbolísticamente hablando, hizo más brillante papel en el torneo olímpico de 1928. Hojeamos el "Libro de Peter", y en el cuadro sinóptico de esa prueba máxima, nos encontramos que los egipcios le ganaron a los turcos por siete a uno; después le ganaron a los portugueses, 2 x 1 y vinieron a sucumbir ante el poderoso cuadro de la Argentina, que como se sabe tiene tanto derecho a ser Campeón de esa competencia, como los uruguayos.

Ya en la olimpíada de 1924 habían brillado los jugadores que se pasean por el valle de Nilo. Y como el equipo uruguayo, tiene en sus filas jugadores de color ebánico. Los egipcios son jugadores que juegan con gran rapidez. Un gran crítico que presenció la jornada de 1924, dijo, "Egipto es uno de los equipos del porvenir".

Veríamos con gusto, pues, que ese jugador, fuera uno de los tantos que han hecho poner en el mapa deportivo al país que tiene por capital El Cairo.

La Asociación de Foot Ball de la República de Cuba celebró sesión el pasado día 14. Los acuerdos aparecieron en nuestra edición del pasado domingo, pero a nosotros nos interesa recalcar los que se refieren al asunto del Club Diablos Rojos, del Central Almeida, en Santiago de Cuba.

La Asociación que preside el amigo doctor Julián Modesto Ruiz ha resuelto "confirmar en todas sus partes el acuerdo tomado en la sesión del día dos del presente mes, en lo que respecta al Campeonato Provincial de Oriente de no aceptar protesta alguna sobre este particular por cuanto oportunamente no se recurrió ante este organismo".

Quiere decir, en buen romance, que tienen razón, pero que la perdieron por no haber protestado a tiempo. Aceptamos el fallo, pues aun cuando la Federación de Oriente no le haya comunicado a sus clubs afiliados la constitución de ese organismo, éstos, los Clubs, seguramente se habrán enterado por otro conducto de su constitución. Negarlo sería vivir en el pueblo y no ver las casas. Nos place solamente que la Asociación de Foot Ball de la República de Cuba se haya ocupado del asunto aunque no haya sido más que para dejar por tierra la información del "Mago del Escándalo", el Naúfrago de "Heraldo de Cuba", desmintiendo una información nuestra sobre el particular.

Con relación al asunto de los jugadores del Universidad que habían jugado con el "Dolores", que fuimos también los únicos en denunciar, el organismo máximo del futbol, en Cuba, ha acordado lo siguiente. "Con respecto a los jugadores del Club Dolores y Universidad esas inscripciones tuvieron efecto antes de la constitución de esta Asociación y por tanto, se tomó el acuerdo de permitir a esos jugadores, optar por el equipo que desearen jugar; habiéndolo hecho por el Dolores, quedando por tanto inhabilitados en el Club de la Federación de la Habana y por consiguiente han integrado dentro de la legalidad que rige a esta Asociación el equipo Dolores de Santiago de Cuba".

Realmente es una salida poco airosa para la Asociación de Futbol, pues eso no se podía hacer antes tampoco. Además, nos aseguran que esos jugadores todavía no han causado baja, oficialmente, en la Federación de la Habana.

Conste que no queremos hacer campaña para evitar malas interpretaciones, y es por eso por lo que no insistimos. Nos concretamos solamente a señalar las cosas mal hechas.

Por denunciar estas cosas y por tratar de que el futbol marche por camino recto es por lo que Peter se mete en esos belenes en los cuales hay que oir a los perros ladrándole a la luna.

Cesáreo Rojo, Habana.—El italiano tiene algo de "mattezza". Que nosotros sepamos seis son los juegos que han celebrado los equipos de España e Italia y la mayor anotación registrada en ellos ha sido de 2 x 0. Si es verdad lo de la apuesta de $10, que lo dudamos, ganó usted en toda la línea. En todos los partidos ha jugado Zamora.

"Centro Medio".—Mi querido amigo Paco Doblas: Al decir que ningún cronista se había ocupado del asunto me refería a los que tienen a su cargo la crónica balompédica. Confesamos sinceramente que no habíamos leído lo que escribiste, de haberlo hecho, como comprenderás, hubiera existido la excepción de la regla. Pero nunca es tarde... Queda, pues, salvado el nombre de "Centro Medio".

Eladio Secades. — Muy hermosa obra la que tratas en tu brillante artículo del martes. Como al final de tu artículo pides a los compañeros que secunden tu empeño, que tiene mucho de romántico y mucho de noble, no seré yo de los que dejen de cooperar. Otro día, con más tiempo y más espacio, me ocuparé de esto.

Nos consta que por noble y por romántico, como diría un hispanófilo, nada se saca, pero en fin, como es noble y es romántico lo defenderemos, aunque como en otras empresas igualmente nobles y románticas que también hemos prohijado no hayamos tenido éxito.

Queda hecha la promesa, excelente amigo.

Para hombres agotados
Píldoras TONIFER
Devuelven la potencia

USE
SANITUBE
Para EVITAR las enfermedades secretas. Cuidado con las imitaciones. Pida folletos a la Agencia en Cuba.
FARMACIA DR. ESPINO
ZULUETA 36½. HABANA

Los Browns ganaron su serie contra los boys de Connie Mack

Henie Manush y Fred Schulte recibieron lesiones al tratar de fildear un fly

SAN LUIS, agosto 21, (AP.) — Los Carmelitas ganaron su serie con los Atléticos triunfando en el último juego por 7 a 5 y saliendo vencedores en ella por tres juegos a uno. Heinie Manush y Fred Schulte, outfielders del San Luis, recibieron graves lesiones al chocar mientras perseguían un fly bateado por French, en el quinto inning. Manush, sangrando abundantemente se retiró por sus pies del campo, pero Schulte tuvo que ser llevado en brazos por haber perdido el conocimiento.

En el hospital de San Juan, donde se hicieron radiografías de ambos, no se juzgaba su estado de gravedad. McNeely empató el score por los Carmelitas en el quinto con un jonrón, el primero que batea en el año.

PHILADELPHIA

	V.	C.	H.	O.	A.	E.
Bishop, 2b.	2	2	0	2	3	0
French, lf.	4	1	1	1	0	0
Cochrane, c.	5	0	2	5	1	0
Haas, cf.	5	1	1	3	0	0
Foxx, 1b.	4	0	3	8	0	0
Summa, rf.	4	0	1	4	0	0
Hale, 3b.	4	0	1	1	2	0
Boley, ss.	4	0	0	0	2	0
Walberg, p.	3	0	1	0	1	0
Earnshaw, p.	0	0	0	0	0	0
Orwoll, p.	0	0	0	0	0	0
Miller (1)	0	0	0	0	0	0
Cronin (2)	0	1	0	0	0	0
Totales	35	5	10	24	9	0

(1)—Bateó por Orwoll en el 9o.
(2)—Corrió por Miller en el 9o.

ST. LOUIS

	V.	C.	H.	O.	A.	E.
Blue, 1b.	4	1	2	9	0	0
McNeely, rf. lf.	4	2	2	2	0	0
Manush, lf.	2	1	1	0	0	0
Badgro, rf.	1	0	0	2	0	0
Schulte, cf.	2	0	0	2	0	0
McGowan, cf.	1	1	0	1	0	0
Kress, ss.	4	0	1	3	0	1
Orourke, 3b.	4	0	1	0	2	0
Melillo, 2b.	4	1	2	4	4	0
Manion, c.	4	0	1	4	0	0
Collins, p.	4	1	1	0	1	0
Totales	34	7	11	27	7	1

AnotacióN por EntradaS

PHILA . . . . 200 010 002—5
ST. LOUIS . . . . 000 121 21 —7

Empujadores: McNeely 3; Badgro 1; Gress 1; Manion 1; French 1; Foxx 1; Haas 1; Cochrane 1.

Two base hits: McNeely, Manush, Foxx.

Home runs: McNeely, French.

Bases robadas: Melillo.

Sacrifices: Badgro, French.

Double plays: Melillo, Blue.

Quedados en bases: St. Louis 3; Philadelphia 10.

Bases por bolas: Collins 4; Walberg 1.

Struck out: Collins 4; Walberg 2.

Hits a los pitchers: Walberg 7 en seis innings; Earnshaw 2 en un tercio inning; Orwoll 2 en 1 dos tercios innings.

Wild pitcher: Walberg.

Dead ball: Collins a Summa y Bishop.

Pitcher perdedor: Walberg.

Umpires: Nallin, Dineen y Mc Gowan.

Tiempo: 1 hora 47 minutos.

LA LIGA INTERNACIONAL

El Baltimore, de a Liga Internacional, le ganó los dos juegos celebrados hoy al Toronto, el primero con score de 4x1 y el segundo 1x0. El Buffalo le ganó al Jersey City, 11x2. El Montreal venció al Newark, 8x3 y el Rochester al Reading 6x5.

El five de Dumas obtuvo un nuevo triunfo en basket

Derrotó al Almendares 12 x 5 dejándolo en cero field goal

El quinteto del Colegio Dumás conquistó el martes el trofeo que se ofrecía al team que ocupase el segundo lugar del campeonato triangular de basket ball, derrotando al five del Almendares con score de 12 por 7 en el tercer y último encuentro de la serie especial

Este match, celebrado en el floor de la Shell Mex, congregó allí una de las más grandes concurrencias de la temporada veraniega de basket y de paso sirvió para demostrar el entusiasmo baskebolístico que reina por esos lares en estos tiempos.

El team del Dumás jugó con tanta habilidad en el guarding, que el Almendares se quedó en cero field goal, no pudiendo anotar más que 7 puntos en la noche, todos los cuales fueron por fouls.

El Dumás, en cambio, jugó bastante abierto y tiró tres buenas canastas que fueron las que decidieron el game. El primer half terminó a favor del Dumás 7 por 4 el segundo 5 por 3, dejando a Tabares y Llopuis como distinguidos del team ganador y a Van der Water como el mejor de los vencidos.

El score fué:

ALMENDARES:

	Fig.	Fog	FC.
A. Mc Nenny, F	0	0	4
Tony Lenny F	0	0	1
Petit, C.	0	1	3
J. Díaz G	0	1	1
Van der Water, G	0	3	3
Honan F	0	2	0
	0	7	12

DUMAS:

	Fig.	Fog	FC.
Torres, F	0	0	2
Restoy F	1	0	0
J. Restoy C	0	0	4
Tabares G	1	3	3
Llopis G	1	3	0
Muñoz G	0	0	4
	3	6	13

Score final:

Dumas: .. 12
Almendares: .. 7

Referee: Troadio Hernández.

M.E.C.D. 2016

Liga Nacional

Véase a continuación el batting de los players y el record de los pitchers de la Liga Nacional:

NATIONAL LEAGUE CLUB BATTING

Club	V.	C.	H.	HR.	Pct.
Phila	3781	607	1147	119	.303
Pitts	3836	630	1157	53	.302
Chicago	3806	698	1149	101	.302
N. York	3943	674	1179	105	.299
St. Louis	3863	632	1138	79	.295
Brooklyn	3748	545	1103	82	.294
Cinci	3696	491	1024	29	.277
Boston	3724	467	1033	26	.277

NATIONAL LEAGUE CLUB FIELDING

Club	O.	A.	E.	DP	Pct.
Chicago	2908	1377	110	123	.975
N York	3017	1484	119	122	.974
Cinci	2883	1400	120	121	.973
Pitts	2781	1260	120	93	.971
St. Louis	2931	1240	133	113	.969
Phila	2794	1343	134	107	.968
Boston	2892	1396	145	115	.967
Brooklyn	2861	1255	145	73	.967

NATIONAL LEAGUE BATTING RECORDS

Player—Club	V.	C.	H	HR	Pct
Cvengros Chic	8	4	4	0	500
Hartnett, Chic.	12	1	5	1	417
Herman, Bklyn	404	81	167	16	413
Frankhouse, St L.	32	5	12	1	406
O'Doul, Phila	434	99	167	22	385
Terry, N. Y.	451	73	171	10	379
Hornsby, Chic.	420	107	153	25	364
Traynor, Pitts.	351	66	127	4	362
Hendrick, Bklyn	287	54	104	13	362
Genewich, N. Y.	25	6	9	0	360
Hafey, St. L.	370	75	131	23	354
L Waner, Pitts	467	95	165	4	353
Sukeforth, Cinci	133	16	47	1	353
Smith, St. L.	114	6	40	1	351
Douthit St. L.	458	99	160	9	349
Klein, Phila	434	85	151	33	348
Scott N York	23	6	8	0	348
Stepherson, Chic.	361	70	125	13	346
Blair Chic.	26	4	9	1	346
Wilson, Chic.	392	101	134	30	342
Cuyler, Chic.	323	68	110	8	341
Daivs, Phila	177	14	60	4	339
Sisler Bost.	436	47	147	1	337
Frisch, St. L.	395	71	133	2	337
Clark, Bost.	237	40	79	1	334
P. Waner, Pitts.	408	93	136	13	333
Whitney Phila	419	68	139	8	332
Orsatti St. L.	211	39	70	3	332
Fullis, N. York	169	44	56	6	331
Bressler, Bklyn	364	56	119	9	327
Roush N. Y.	327	62	107	6	327
Comorosky, Pitts	332	60	108	6	325
Heathcote Chic.	164	31	53	2	323
Ott, N York.	399	101	127	30	318
Wilson St. L	265	47	84	3	316
Seibold Bost.	57	5	18	0	316
Hogan, N. Y.	219	10	69	1	315
Frederick Bklyn	440	83	138	17	314
Friberg Phila	303	43	95	6	314
Susce, Phila	16	4	5	1	313
High, St. L	436	78	136	7	312
Jackson, N. Y.	399	71	124	19	311
Grantham, Pitts	296	72	92	12	311
Lucas, Cinci	100	12	31	0	310
Nehf, Chic.	29	1	9	0	310
Walker, Cinci	350	54	108	6	309
Bancroft Bklyn	295	30	91	1	309
Sweetland Phila	55	7	17	0	309
Bottomley St L.	420	92	129	25	307
Brickell Pitts.	75	7	23	0	307
Gooch, Cinci	219	17	67	0	306
Luque, Cinci	69	9	15	1	306
Dugan, Bost.	105	13	32	0	305
Lindstrom, N. Y.	431	83	135	12	304
Grimm, Chic.	418	61	127	10	304
E Moore, Bklyn	230	21	70	0	304
Cooney Bost.	46	6	14	0	304
Henry, N. Y.	23	1	7	0	304
Harper, Bost	370	50	112	10	303
Sotrern, Phila	204	53	89	5	303
Donohue, Cinci	40	0	12	0	300
Thompson, Phila	445	79	133	4	299
Cohen N. Y.	216	31	28	5	297
Hemsley Pitts	138	15	41	0	297
Swetonic, Pitts.	37	8	11	9	297
Maranville, Bost	386	64	114	0	295
O'Farell, N. Y.	197	25	58	3	294
Williams Phila	34	7	10	3	294
Bartell Pitts.	403	63	118	1	293
McMillan Chic.	304	46	89	3	293
Richbourg, Bost.	371	45	108	1	291
Mays, N. Y.	24	2	7	0	292
Allen, Cinci	336	50	107	5	292
Richbourg, Bost	371	45	108	1	291
Gilbert Bklyn.	395	69	114	3	289
Brame Pitts	73	4	21	2	288
Hrust, Phila	401	67	115	25	287
Leach, N. Y.	282	52	81	6	287
Kelly, Cinci	405	51	116	4	286
French, Pitts.	28	3	8	0	286
Bell, Bost.	347	45	99	7	285
Swanson, Cincl	387	45	106	0	280
Sheely, Pitts.	379	45	106	6	280
Pittenger, Cincl	193	25	54	0	280
Rhiel, Bklyn	176	25	49	4	278
English, Chic.	429	96	119	1	277
Welsh NY-Bt.	271	45	74	4	273
Bissonette, Bklyn	263	55	72	9	274
Gonzáles, Chic.	128	13	35	0	273
Roy, Ph-Bk	33	2	9	0	273
Ford, Cinci	354	51	96	2	271
Sclute, Chic	52	5	14	0	269
Picinich, Bklyn.	213	21	57	3	268
Clarke, Pitts.	71	8	19	2	268
Moore, Chic.	56	9	15	2	268
Crawford, N. Y.	41	9	11	3	268
Rixey Cinci	41	1	11	0	268
Spohrer, Bost.	250	30	66	2	264
Reese N. York	209	36	55	0	263
Adams, Pitts.	179	35	47	0	263
Peel, Phila	118	11	31	0	263
Grimes Pitts.	69	8	18	0	261

NATIONAL LEAGUE PITCHING

Player—Club	J.	G.	P.	Ave.
Bush, Chic.	36	16	2	.889
Grimes Pitts.	23	16	2	.889
Carlson Chic.	20	8	2	.800
Root, Chic.	33	12	4	.750
Moss, Bklyn.	24	6	2	.750
Mays, N. Y	31	6	2	.750
Johnson St. L.	29	10	4	.714
Hubbell N. Y.	28	13	6	.684
Kremer Pitts	24	13	6	.684
Lucas Cinci	23	15	7	.682
Morrison, Bklyn.	24	10	5	.667
Malone Chic.	28	15	8	.651
Haines, St. L.	23	13	7	.650
Brame Pitts.	27	11	7	611
Nehf Chic.	23	6	4	.600
Willoughby, Phila	32	13	0	.591
Haid, St L.	29	7	5	.583
Scott N. Y.	21	6	5	.545
Alexander, St L	21	9	7	.563
Fitzsimmons, N. Y.	26	10	8	.556
Meine, Pitts.	15	5	4	.556
Henry N. Y.	22	5	4	.556
Scott, N. Y.	21	6	5	.545
Blake, Chic.	24	10	10	.500
Jones, Bost.	24	7	7	.500
Kolp Cinci	19	5	5	.500
McGraw, Phila.	32	4	4	.500
Delaney, Bost.	15	3	3	.500
Vance, Bklyn.	21	8	9	.471
Swetonic, Pitts.	29	6	7	.462
Petty Pitts.	25	6	7	.462
Benton N. Y.	31	10	12	.455
Seibold Bost.	21	9	11	.450
J. Smith, Bost	23	9	12	.429
Leverette, Bost	18	3	4	.429
French, Pitts.	20	3	4	.429
Rixey, Cinci	25	7	10	.412
Benge Phila	32	9	13	.409
Clark Bklyn.	28	10	15	.400
Mitchell, St. L.	19	6	9	.400
Hill, Pitts.	24	2	3	.400
Ballou, Bklyn.	21	2	3	.400
May, Cinci	31	7	11	.389
Walker N. Y.	20	5	8	.385
Donohue Cinci	22	6	10	.375
Sweetland, Phila	29	6	10	.375
Sherdel, St. L.	24	7	12	.368
Brandt, Bost.	16	4	8	.333
Cunningham, Bost.	15	3	6	.333
Cantwell Bost.	15	3	6	.333
McWeeny, Bklyn	22	3	7	.300
Roy, Phila-Bk.	22	3	7	.300
Dudley Bklyn	24	4	10	.286
Luque Cinci	25	5	14	.263
Collins Phila	27	2	7	.222
Ash, Cinci	23	1	4	.200
Elliot Phila	31	1	6	.143
Genewich, N. Y.	16	1	6	.143

Ganadores de Ayer

LIGA NACIONAL

Chicago
Brooklyn
Filadelfia
Boston

LIGA AMERICANA

Chicago
Cleveland
Detroit
San Luis

COMENTARIOS SOBRE LAS GRANDES LIGAS

(De una entrevista con Bill Terry, inicialista de los Gigantes)

Mr. William «Memphis Bill» Terry, de los New York Giants, se encontraba muy cerca de los palcos—durante una práctica de batting de su club—. contestando preguntas pertinentes o impertinentes, cuando alguien que se parece mucho a mi amigo y compañro Mr. X, le preguntó:

—Oye Bill. Me han dicho que la primera base es la posición más suave de un team. ¿Es verdad?

—Nada de eso. Es una de las más difíciles del infield. Pero, dime. ¿Quién inventó esa historia?

—Yo no sé. Pero todo el mundo anda diciendo por ahí que comparado vuestro trabajo con el de los demás infielders, que reciben muchas veces el crédito de errores por no cubrir una base y que están siempre expuestos a recibir pelotazos sin un rolling cualquierda da un mal bound, que ustedes debían de pagar para que los dejaran entrar en el terreno».

—Quizás, pero, créeme, la cosa no es tan fácil como muchos suponen. No diré que es la posición más difícil del diamante. Pero, puedo asegurarte que no tiene nada de suave.

—Bueno, si ello es así, ¿qué es lo que tiene que hacer un inicialista para ganarse debidamente el pan de los pequeños?

—Trabajar más duro que un camello, y estar en mayor movimiento que cualquier jugador del team. Sólo el umpire principal nos gana en movimientos.

—Pero, Bill. El trabajo de ustedes se limita a fildear bolas que les tiran, y ese es uno de los «jobs» más fáciles del mundo.

—¿Crees eso? Entonces, tú eres también de los que suponen que todos los tiros vienen directamente al mascotín, a la altura del pecho y sin ninguna variación, ¿no? Pues te equivocas, viejo. Nosotros tenemos que fildear toda clase de tiros. Tenemos que cambiar nuestros pies con verdadera rapidez. Tenemos que fildear como cualquier otro infielder. Hacer jugadas para impedir los sacrifices bunts. Tenemos que cuidar a los corredores embasados sin despreocupar nuestro fieldinü y tenemos que...»

—Bien, bien, Bill. Ganaste. Reconocemos ahora que ustedes son tan importantes como cualquier otro infielder. Pero, antes de irte, contéstame esto: Si un muchacho ingresase en tu team con idea de jugar la inicial, ¿qué sería lo primero en enseñarle?

—Si el chico sabe coger bien las bolas que le tiran—dijo Terry—mi primera enseñanza sería el cambio de pies en la base, pues ese es el éxito de muchas jugadas que se realizan en el plate. Un first baseman que no sepa mover sus pies con facilidad, jamás podrá aceptar un tiro del short, realizar el out y devolver rápidamente al plate para impedir una carrera.

—Y cuando fuese una estrella moviendo sus pies, ¿qué le enseñaría?

—Le obligaría a pensar la mejor jugada en las situaciones difíciles. Le indicaría la manera de trabajar con un hombre en primera y un out, y le enseñaría a impedir los sacrifice bunts, haciendo jugadas en segunda y en tercera.

—¿Cuál es la jugada más difícil del inicialista?

—Correr hacia el plate, aceptar un bunt corto y matar a un corredor que intente llegar a segunda. Los zurdos tenemos muchas probabilidades de éxito en esa jugada, pero los derechos pasan generalmente las d Caín. Algunos como George Kelly, la realizan sin el menor esfuerzo, pero eso se debe a que poseen brazos poderosos.

¿Y qué tal es eso de aceptar rollings e iniciar doble plays tirando primero a segunda?

—Algo así como merengue en plato para un zurdo, pero una jugada terriblemente difícil para un derecho. El zurdo la liquida aceptando cómodamente el rolling, y tirando después por debajo del brazo, pero el derecho tiene que colocarse primero, antes de realizar la tirada.

—¿Hasta dónde debe ir el inicialista para aceptar un rolling que haya sido bateado entre primera y segunda?

—¡Ah, por fin me hace usted una pregunta calentita! Muchos managers dicen que el inicialista debe ir hasta donde pueda, dejando que el pitcher se encargue de cubrir la base. Pero otros—y en este grupo está incluido McGraw—aconsejan a sus first basemen que vayan solamente tras los rollings duros, dejando los lentos para las segundas bases. Tratándose de un batazo lento, cualquien infielder de mediana categoría tiene tiempo para llegar a él.

—¿Que tal hay que trabajar cuando el pitcher cubre la inicial?

—Igual que siempre, sólo que el tiro debe hacerse con verdadera precisión, tomándose debido tiempo al corredor y al pitcher. Uno dbe tirar siempre entre la base y el pitcher, a fin de que éste, que va corriendo hacia la base, tenga tiempo de aceptar la bola y seguir con el impulso hacia el saco. Yo he visto fracasar muchas veces esta jugada por la precipitación del inicialista.

—¿Cambian los inicialistas de posición según sea el hitter?

—Indudablemente. Pero yo les juego a casi todos igual. Me abro bastante en la posición y no permito que me sorprendan con rollings lentos por mi territorio. Desde luego, siempre me muevo algo según sea el bateador contrario, pero generalmente juego por el mismo lugar.

—Si Babe Herman está al bat, por ejemplo, me pego un poco a la línea de foul. Y lo mismo hago con Del Bissonnette. En cambio, con Hornsby y con Wilson necesito pegarme bastante a la segunda y con Bottomley tengo que acercarme lo más que pueda al home plate, pues a Jimmy se le ocurren de vez en cuando cosas muy geniales.

—¿Qué bateador te ha sorprendido más, colocando rollings lentos por tu territorio?

—Bottomley. Siempre está tratando de sorprender a los infielders contrarios, y generalmente logra su objeto. Frisch también es amigo de las sorpresas, pero sus jugadas con casi todas por tercera.

—Bueno, Bill. ¿Qué más necesita un inicialista para triunfar?

—Bien, nunca le vendrán mal unos cuantos batazos y unas cuantas sorpresas en la inicial, eliminando corredores peligrosos de las bases.

—¿Y qué nos dices de tus rivales?

—Eso se lo dejo a ustedes. Yo sé que Earl Sheely es una maravilla aceptando tiros malos, que Lou Gehrig y Foxx son grandes bateadores y que Lu Blue fildea cuando le envían, pero nada más. El resto corresponde a ustedes, que se pasan la vida haciendo preguntas y más preguntas.

Y antes de que mi querido Mr. X tuviese tiempo de insistir en su «question», Memphis Bill buscó su bate favorito en la batera, fué al home plate y a la primera bola que le pasaron disparó un toletazo de Liga Grande que llevó la esféride hasta la parte más alta de las glorietas del right.

DOMINO.
(Cogiendo globitos en primera).

Liga Americana

Véase a continuación el batting average y el record de los pitchers de la Liga Americana:

AMERICAN LEAGUE CLUB BATTING

Club	V.	C.	H.	HR.	Pct.
Detroit	4020	697	1230	86	.306
N York	3792	683	1162	107	.306
Phila	3933	725	1194	98	.304
Clev.	3775	543	1110	44	.294
St. Louis	3810	584	1084	42	.285
Wash	3697	532	1036	33	.280
Chicago	3839	446	1024	25	.267
Boston	3527	414	922	22	.261

AMERICAN LEAGUE CLUB FIELDING

Club	O.	A.	E.	DP	Pct.
Phila	3066	1222	110	93	.975
St. Louis	3006	1342	124	111	.972
Wash.	2827	1288	121	117	.971
N. York	2858	1244	121	100	.971
Chicago	2990	1412	124	101	.970
Clev.	2949	1435	155	122	.965
Boston	2802	1311	155	111	.964
Detroit	2873	1288	179	98	.959

AMERICAN LEAGUE BATTING RECORDS

Player—Club	V.	C.	H	HR	Pct
Zinn, Clev.	39	7	16	1	410
Yde, Det	32	6	13	0	406
Foxx, Phila	400	101	153	28	383
Simmons Phila	449	91	168	21	374
Fonseca, Clev	427	79	157	5	368
Fothergill, Det	216	33	79	6	366
Combs N. York	435	92	158	3	363
Manush S Louis	459	73	166	6	362
Ruth, N York	320	84	115	31	359
Lazzeri, N. York	402	72	144	14	358
Heilmann, Det	392	78	139	14	355
Lary, N. York	92	18	32	3	348
Durst, N. York	93	20	32	3	344
Alexander, Det.	446	79	153	19	343
Williams Bost	140	20	48	3	343
Byrd, N. York	105	23	36	4	343
Dickey, N York	297	45	101	9	340
Miller, Phila	441	75	149	8	338
Gehringer, Det.	447	102	149	9	333
Falk, Clev.	316	53	105	13	332
Morgan Clev	239	49	79	1	331
Rice, Wash	439	84	145	1	330
Cochrane, Phila	388	89	128	6	330
Uhle, Det.	88	14	29	0	320
Dykes Phila	344	65	113	10	328
Heving, Bost.	105	14	34	0	324
Averill Clev.	433	62	140	12	323
Johnson Det	445	93	143	10	321
Gehrig N. York	392	102	125	27	319
Hodapp Clev.	135	11	43	0	318
Kress, St. Louis	393	63	124	7	316
Rice, Det.	361	70	114	3	316
Reynolds, Chic.	350	53	110	5	314
Thomas Chic	70	7	22	0	314
J. Sewell, Clev.	432	70	135	6	313
Myer, Wash.	386	62	121	2	313
Sclute, St. Louis	383	59	120	3	313
Judge Wash	374	64	117	3	313
Shires Chic	269	31	84	2	312
Brannen, S Louis	45	3	14	0	311
Tate, Wash	181	18	56	0	309
Haas Phila	445	86	137	14	303
Blue, St Louis	422	90	130	6	308
Roberton, N. Y.	263	43	81	0	308
Miljus, Clev.	36	7	11	0	306
Boss, Wash.	36	3	11	0	306
McManus, Det	438	77	133	15	304
Goslin, Wash.	386	64	116	12	301
Watwood Chic	246	29	74	2	301
Bluege, Wash	220	35	66	5	300
Hargrave Det.	98	14	29	1	296
Porter, Clev.	132	14	39	1	295
Scarritt, Bost.	350	44	103	1	294
JaJmieson, Clev	276	47	81	0	293
Koenig, N York	240	37	69	2	288
Berg, Chic.	229	24	66	0	288
Melillo, St. Louis	346	45	99	5	286
Crouse Chic.	98	10	28	2	286
Gooch Wash.	35	4	10	0	286
Kimsey, St L.	28	6	8	2	286
Cronin Wash	349	49	99	5	284
Boley, Phila	190	27	54	1	284
Bigelow Bost.	162	17	46	1	284
Shea, Det	141	20	40	3	284
McGowan, St. L.	314	44	89	2	283
Badgro, St. L	106	19	30	1	283
Hale, Phila	340	49	96	1	282
Farrell St. Louis	114	19	32	0	281
Shaute Clev.	57	4	16	0	281
Rothrock, Bost.	283	49	82	3	280
Clancy, Chic	200	24	56	2	280
French, Phila	25	5	7	0	280
Narlesky Bost	223	24	62	0	278
Bayne Bost.	18	1	5	0	278
Ruffing, Bost.	80	4	22	1	275
Marberry Wash.	51	7	14	0	275
Cissell, Chic	446	62	122	4	274
Kamm, Chic.	406	57	111	3	273
Meusel N. Y.	363	49	99	10	273
Regan, Bot	209	23	57	1	273
McKain, Chic.	22	2	6	0	273
Morris Bost.	52	3	14	[illegible]	269
Hayes Wash.	258	82	69	1	267
Wells, N. York.	45	6	12	0	267
Thomas, N. Y-W.	34	5	9	0	265
Whitehill, Det.	53	8	14	2	264
Collins St. L.	53	7	14	1	264
West Wash.	346	39	91	3	263
Metzler Chic.	405	50	106	2	262
Rotz, St L.	42	6	11	0	262
Barrett Chic.Bost	235	36	61	3	260
Gardner Clev.	102	22	59	[illegible]	260
Myatt Clev.	96	12	25	0	260
A. Gaston, Bost.	66	10	17	2	258
Hartley Clev.	31	2	8	0	258
Grove, Phila	82	12	21	1	256
Orwoll Phila	51	6	13	0	255
O'Rourke St. L.	430	62	109	[illegible]	253
Durocher, N York	275	44	69	0	251
Berry Bost	179	18	45	1	251
Ruel, Wash	164	15	41	0	250
McNeely St. L.	100	14	25	0	250
Carroll, Det.	60	8	15	0	250
Hauser Clev.	24	2	6	2	250

AMERICAN LEAGUE PITCHING

Player—Club	J.	G.	P.	Ave.
Grove Phila	30	18	2	.900
Rommel Phila	23	8	2	.800
Earnshaw, Phila	31	18	5	.783
Yde, Det.	22	6	2	.750
Walberg, Phila	28	16	6	.727
Ehmke, Phila	9	5	2	.714
Shores Phila	28	7	3	.700
Wells, N. York	20	9	4	.692
Stewart St. L.	18	7	4	.636
Heimach, N. Y.	28	10	6	.625
Moore, N. York.	31	5	3	.625
Ferrell Clev.	29	12	8	.600
Collins St. L.	21	9	6	600
Hoye, N. York	24	9	6	.600
Smith Det.	14	3	2	600
Bayne Bost.	20	3	2	600
Pipgras, N. Y.	27	13	9	.591
Marberry Wash.	33	11	8	.579
Miller Clev.	22	11	8	579
Pennock N. Y.	19	8	6	.571
Quinn, Phila	27	9	7	.563
Gray, St Louis	32	14	11	.560
Braxton Wash	27	11	9	.550
Faber Chic.	24	11	9	.550
Sorrell, Detñ	26	12	10	.545
Hudlin, Clev.	30	12	10	.545
Brown Wash.	31	6	5	.545
Shaute Clev.	25	8	7	.533
Uhle, Det.	24	11	10	.524
Crowder, St. L.	29	11	11	.500
Morris Bost.	26	11	11	.500
Blaeholder St. L.	32	10	10	.500
Whitehill, Det.	25	8	8	.500
Stoner, Det.	24	3	3	.500
Johnson N. Y.	12	3	3	.500
Miljus Clev.	27	7	8	.467
Milpus Clev.	27	7	8	.467
Thomas, Chic.	27	11	14	.458
Zinn, Clev.	17	4	5	.444
Burke Wash.	26	5	7	.417
McKain, Chic.	23	3	4	.429
Carroll Det.	26	8	12	.400
Jones, Wash.	14	4	6	.400
Weyland Chic.	14	2	3	.400
Lyons Chic.	26	9	15	.375
M. Gaston, Bost.	26	9	15	.375
Walsh Chic.	18	4	8	.333
Ogden St. L.	27	3	6	.333
Thomas NY.W.	19	3	6	.333
Holloway, Clev.	15	2	4	.333
MacFayden Bost.	23	6	14	.300
Kimsey St L	21	2	5	.286
Liska, Wash.	20	3	8	.273
Russell, Bost.	25	4	13	.235
Adkins Chic	23	2	10	.167
Prudhomme, Det.	25	1	5	.167
Ruffing Bost	27	4	21	.160

Los Juegos Centro-Americanos Vistos a Siete Meses de su Celebración Requieren Movimiento

Alcanzada una organización perfecta y trazados los planes por mano maestra, el gigantesco evento deportivo se consume por la falta de dinero.—Necesidad de extender los brazos en invitación a las demás naciones, valiéndonos de delegados

Vuelan los días raudos y con los últimos calores del verano estamos prontos a entrar en las postrimerías del año 1929. Casi se puede decir que se entrevé la sombra de 1930 asomadá en el recodo del camino. Sin embargo, si rápidamente van cayendo en sucesión las hojas de los almanaques, pues las de los árboles en estas latitudes son más estables, no impera igual estado de cosas en nuestros centros deportivos.

Los Juegos Olímpicos Centro Americanos cuya celebración en la Habana durante marzo y abril de 1930 anunciados fueron con voz tonante meses atrás, siguen siendo a estas horas algo hueco, incoloro y sin vida, parecido a uno de esos monstruos de la antigüedad que en boca de la nodriza sólo sirven para aterrorizar hoy a los niños. Comités de organización, sesiones, publicación de reglas, estatutos y nuevas reuniones de comités, cada día de menos sabor. A eso queda reducido todo.

No es de organización que está falto el gigante cuya inmovilidad va reduciéndolo al tamaño de un pigmeo. Al frente del Comité Olímpico se encuentran precisamente personalidades cuyo mero nombre es sinónimo de orden y buen método. En este sector el gigante anda perfectamente. El cerebro funciona, pero los brazos y las piernas continúan aletargados. ¿Qué sucede, pues? El tiempo se ha de encargar de decirlo.

TRES FACTORES

Desechados los Juegos Olímpicos como vehículo de atracción del turismo y determinado el Comité director a conducir el clásico Centro-americano a feliz terminación con sus propias fuerzas, tres son los factores, tres los aspectos por desenvolver y redondear para que su obra sea considerada digna de la reputación atlética y el alto grado de civilización alcanzada por Cuba.

La organización de los juegos en cuanto comprende la preparación de locales, estadios, alojamiento, reglamentación y comités de recibo, no envuelve ningún problema. Los medios están a corto alcance, y el Comité Olímpico Cubano se precia no sin sobra de razón, de haber recogido en su seno a los hombres, que como organizadores más se han distinguido, no sólo en los deportes, sino llevando su muestra de preparación mucho más allá en la práctica constante de la vida ciudadana.

Pero no basta ofrecer glorietas profusamente abanderadas, alojamiento atlético a lo moderno ni carteles policromados para que los señores comisionados se puedan retirar satisfechos de su éxito a descansar sobre sus bien ganados laureles. Ellos mismos lo piensan así y no es siquiera una noticia para esos señores la versión que va desenvolviendo el cronista en estas rápidamente tecleadas líneas.

AL EXTRANJERO

¿Cómo hemos de contar con contrarios si por medio de delegados y acertada propaganda no llevamos el entusiasmo por competir en la Habana a las Repúblicas bañadas por los mismos mares que nos circundan?

¿Cómo podremos presentar un equipo formidable en número y preparación que responda a la fama que como nación avanzada en los campos deportivos tiene ganada Cuba, si olvidándonos de tanta organización no pasamos rápidamente del campo de la teoría al de la práctica?

El propósito de nuestro Comité Olímpico fué siempre, y es, superar a los primeros Juegos celebrados en Ciudad Méxíco, no conformándose con oponer a un corto número de invasores, centenares de atletas cuyas marcas ni siquiera superen a los que se acostumbran a fijar en las justas anuales que patrocina la Unión Atlética. Para algo más se han concentrado en un Comité, organizadores sin par, hombres de acción y cerebros deportivos que constituyen la última palabra en nuestro medio.

EL PROGRAMA

Conocedor de su programa, el cronista sabe que figuran en él viajes al extranjero, inteligente propaganda exterior, justas municipales, provinciales y locales que han de cristalizar en las nacionales eliminatorias, y la necesaria importación de tutores deportivos que preparen a nuestros atletas para resistir la pujante fortaleza atlética de Costa Rica, San Salvador, Panamá, Colombia, Haití, Guatemala, Nicaragua y Méjico.

Hace pocos días que un conocido me dijo que para batir a San Salvador, Panamá, Haití y demás pequeñas naciones centro-americanas, bastaba con el personal atlético de la Universidad Nacional y el Vedado Tennis, sin preparación de clase alguna. Y en cambio, que para derrotar a Méjico en el plano atlético alcanzado por esa nación, ni con todos los coaches de las universidades americanas se alcanzaría una victoria, fuera de la esgrima, tiro de pistola y otros ejercicios que sólo merecen a medias el calificativo de deportes.

Si esto es así, si decía verdad mi amigo, están de más los Juegos Centro-Americanos, y basta una competencia calcada a las modalidades de las justas tennísticas que por las Copas Martí e Hidalgo con la poderosa nación azteca celebramos".

SIETE MESES

Por suerte no podemos tener tan pesimista impresión de los Juegos Centro-Americanos de los cuales siete meses mal contados nos separan. Si el Comité Olímpico, harto de organización, se determina a mover los brazos del coloso enviando durante septiembre y octubre fieles emisarios a recorrer en viajes de propaganda las naciones invitadas cuya presencia se espera, y en los meses de noviembre a enero realizan la labor de preparación y eliminación, queda aun febrero para darle los últimos toques a los equipos seleccionados que han de batirse desde marzo con las formidables huestes que nos invadirían desde el extranjero.

Un especialista que diagnosticara la situación, diría, conocida la premisa que los hombres que integran el Comité Olímpico lo que les sobra es capacidad, que el mal que aqueja y que estanca nuestras futuras olimpiadas es el económico que tan clavado tiene sus tentáculos en nuestro medio. Acertaría de medio en medio tal observador, que no necesita serlo. Sólo una infiltración metálica y entraría en marcha la perfecta organización que hasta ahora es lo único adelantado.

Y termino, no sin antes al conjuro de la imaginación parecerme oir al propio Napoleón repetir:

¿Con qué se hacen unas olimpíadas? Con dinero, dinero y dinero.

ESTAFETA

JOSE NOVO FALCON, Habana.— Le rogamos que pase por estas Oficinas a la mayor brevedad posible para tratar de un asunto de interés.

JOSE ESTEIRE, Concordia 98 Habana.— Hasta el 20 de agosto el total de sus puntos era 1.519 puntos.

EUGENIO GOMEZ Santiago de Cuba.— Hasta el 10 de agosto el total de sus puntos de acierto era de 85.822. En el cupón 111 tuvo 3 aciertos con un total de 2.409 puntos.

JESUS SUAREZ, Apartado 1049, Habana.— Tenemos el gusto de manifestarle que su cuenta es correcta. El error que existía en nuestros libros ya ha sido subsanado.

FLORENCIO ASTORECA, C. Ribalta S. la Grande.— En nuestra trigémá lista global salió usted con la cantidad de 88.072 puntos, cantidad que es correcta con su cuenta.

JULIO JUNCO CIL, Patria 22, Caibarién.— En agosto 18, fecha de su última anotación, tenía anotado a su haber la cantidad de 71.643 puntos.

SUSCRIBASE AL DIARIO DE LA MARINA

FUME "GENER"

SUSCRIBASE AL DIARIO DE LA MARINA

"GRAN CONCURSO SERIE MUNDIAL 1929".—(AUTORIZADO DEBIDAMENTE POR EL GOBIERNO DE LA PROVINCIA)

Trigésima-primera lista global de los ciento veinte concursantes que tienen anotado a su favor mayor número de puntos de acierto en nuestro Concurso hasta el 20 de Agosto

Nombre del Concursante.	Domicilio.	Acs.
1.—Manuel Otaola Murla	Sol 17 y 19; Habana	182,370
2.—Belarmino Sagols	Steinhart 14; Marianao	173,330
3.—Miguel Isaac	Aguila 130; Habana	159,941
4.—Dr. Heriberto Hernández	Independencia 14; S. Spíritus	152,786
5.—José Rodríguez	Padre Olallo 137; Camagüey	144,387
6.—Abelardo Piedra Farias	Reina 26; Habana	139,777
7.—José A. Pernas Rodríguez	Teniente Rey 38; Habana	139,478
8.—Raúl Rosado Aybar	Virtudes 119; Habana	138,373
9.—Ramón Martínez López	Calabazas; Santa Clara	138,200
10.—Braulio Díaz	Apartado 7; Stgo. de Cuba	136,916
11.—Homero A. de la Cruz	Tuinicú; Cuba	133,641
12.—Heliodoro Toledo	Marqués González 56, Habana	126,706
13.—Antonio Juan Mir	Céspedes 49; C. del Sur	124,158
14.—José Rizo López	J. Nazareno 39; Guanabacoa	123,860
15.—Juan Pérez Monte de Oca	Martí 24; Guantánamo	120,050
16.—Mariano Corral	Zaldo 10; Habana	118,884
17.—Juan Francisco Cruells	Zanja 58; Habana	117,206
18.—Maximino Suárez Arango	Calle 4 ent. 7 y 9; Vedado	115,512
19.—Julián Barcina	Lugareño 90; Camagüey	112,690
20.—Ramón Leal Pino	Ave. 3a. y Calle 13; Cárdenas	110,482
21.—José López Rodríguez	San Isidro 21; Habana	110,363
22.—Fernando de Zárraga	Mazón 1; Habana	109,717
23.—Manuel Menéndez Suárez	Peñalver 42; Habana	109,093
24.—Gabriel C. Martínez	Gacel 68; Cienfuegos	107,781
25.—Pablo Arencibia	Neptuno 11; Habana	106,552
26.—Antonio Benítez Alfonso	Calzada del Cerro 759; Hab.	105,935
27.—Casimiro Díaz	Washington 40; Cerro	105,600
28.—Joaquín González del Río	Obrapía 31; Habana	105,304
29.—Alfonso Guilló	Acosta 14; Víbora	104,368
30.—César Cardero Carmenaty	Ave. Menocal 32; Habana	104,209
31.—Manuel Sánchez	Calle E y 11; Rto. Batista	103,180
32.—Adalberto Rodríguez Avalo	J. M. Gómez 34; Manzanillo	102,795
33.—Bernardino San Martín	Diago 9; Colón	102,134
34.—José Fernández Cuervo	Basarrate 3; Habana	102,114
35.—Edilberto Trespando Vega	Apartado 77; Guantánamo	101,943
36.—Ramón Pardo Monteserín	Apartado 347; Guantánamo	100,965
37.—Rosalía Rodríguez	Caserío Luyanó 22; Habana	100,575
38.—Ignacio A. Muñio	M. Gómez 85; Sti. Spíritus	100,360
39.—Rita Pérez Negret	San Miguel 76; Habana	100,174
40.—Rufino Pérez Landa	Aguiar 58; Habana	100,037
41.—Alejandro Miñon Pino	San Lázaro 476; Habana	99,854
42.—Eugenio Gómez	Heredia Alta 4; S. de Cuba	99,476
43.—Benita Martell	Almendares 23; Marianao	98,970
44.—Antonio Paz	Neptuno 60; Habana	98,575
45.—Pedro Leston Valdés	San Pedro 10; Habana	97,655
46.—José Salvado	Calle Y núm. 195; Vedado	97,045
47.—Alejo Alfonso	Maceo 20; Ciego de Avila	96,850
48.—Pedro W. Lluriá	Playa Varadero; Cárdenas	96,322
49.—Arturo Carreras Hernández	La Fosforera Cubana	95,214
50.—Ramón Padrón Yanes	Cerro 550; Habana	94,964
51.—Félix Fernánnez Upierre	Omoa 31; Habana	94,103
52.—Lorenzo Gómez Mones	Tenerife 65; Habana	93,447
53.—José Sierra Cernuna	Sitios 10; Habana	93,041
54.—Elpidio Ruiz	Céspedes 46; Bejucal	93,008
55.—Mariano Fraga Díaz	C. de la Valla 41; Habana	92,787
56.—Leandro Rodríguez Valles	Obispo 49; Habana	92,501
57.—Oscar Alvarez Pulido	Sta. Irene 30, J. del Monte	92,103
58.—E. E. Perera	Ctral. Mercedes; Mercedes	91,796
59.—Francisco P. de la Torre	Céspedes 204; Cárdenas	91,695
60.—Julián López Medina	Campanario 19; Habana	91,390
61.—José Luis Llorens Prieto	Virtudes 109; Habana	90,965
62.—Fernando Martínez Rodríguez	Consulado 108; Habana	90,773
63.—Ramón Alvarez Ruiz	Sitios 156; Habana	90,333
64.—Valentín Castaño	Oquendo 16; Habana	90,299
65.—Enrique González	Real s/n; Taco-Taco	89,775
66.—Ismael Castellanos	M. Gómez 131; Güines	88,532
67.—Francisco Torres de Navarra	Calle 6 núm. 234; Vedado	88,342
68.—Florencio Astoreca	C. Ribalta; Sagua la Grande	88,336
69.—Abelardo Govín	Industria y Dragones; Hab.	88,259
70.—Francisco Rodríguez	Apodaca 3; Habana	87,705
71.—Manuel Quesada	12 entre 23 y 25; Vedado	87,675
72.—Manuel M. Bernal	República 55; Artemisa	87,164
73.—Tomás Lacámara	5a. Ave. ent. 8 y 9; B. Vista	86,625
74.—Mario Luis Verdaguer	Comercio 11; Matanzas	86,505
75.—Manuel Gómez Gómez	Meireles 24; Calabazar	86,495
76.—Fernando Sontiago	Acosta 54; Habana	86,327
77.—José Bover	Lib. y Goicuría; S. Suárez	86,176
78.—Ernesto Fonts López	Perdomo 129; Regla	86,135
79.—Margarita Pérez Vázquez	Cuba 33; Habana	86,030
80.—Félix Zabala	Martí 82; Cl de. Sur	85,404
81.—José Miguel Gómez	Bazar Inglés; Caibarién	84,817
82.—Cándido López	Prado 105; Habana	84,730
83.—Salvador Cárdenas Alfaro	Castillo 50; Habana	84,474
84.—Alberto Martínez	10 de Octubre 27; Habana	84,402
85.—José Abella	Luz y Reyes; Víbora	84,099
86.—Julio Sánchez	Maloja 27; Habana	83,915
87.—Rolando Motroni	S. Gabriel y Esperanza; C.	83,756
88.—Ramón García Medina	Monserrate 87; Habana	83,481
89.—Luis Guyon Díaz	Espada 15; Habana	83,480
90.—Severino San Martín	Calle 27 y K; Vedado	83,454
91.—Roberto Amenabar	Calle 2 esq. a 31; Vedodo	83,307
92.—Luis Martínez de Campos	Calle 21 núm. 458; Vedado	83,001
93.—José Fernández Lamas	Amistad 136; Habana	82,984
94.—Jesús Suárez	Apartado 1049; Habana	82,902
95.—Julián Pérez Fallanca	Parque Vidal 17; Sta. Clara	82,578
96.—José M. Pérez Lamy	Habana 50; Habana	82,016
97.—Eugenio Carrillo	Padre Varela 55; Habana	81,643
98.—Dr. Adolfo González	Serrano 62; Habana	81,430
99.—Garabed Dandigian	Angeles 81; Habana	81,234
100.—Angel García de la Cruz	Concepción 6; Víbora	81,039
101.—Jaime Maresma Pi	Virtudes 58; Matanzas	81,030
102.—Amado Baylina Puente	Rivera 47; S. J. y Martínez	80,977
103.—Adalberto Llopiz	Estación F. C. C.; Florida	80,945
104.—Pedro Ríos	Narganes 6; Niquero	80,687
105.—Angel del Monte Pedrolles	Zulueta 38; Habana	80,388
106.—Manuel Bouza González	San Rafael 57; Habana	80,184
107.—Román Suris Lissabet	Compostela 67; Matanzas	80,013
108.—Elías La Vallee	Aguiar 58; Habana	79,748
109.—Enrique Montero Alvarez	Calzada del Cerro 117; Hab.	79,723
110.—José M. López	Perseverancia 40; Habana	78,961
111.—Manuel García Cárdenas	Máximo Gómez 13; Habana	78,799
112.—Luis Uriarte	Tacón 63; Cienfuegos	78,460
113.—Antonio Ramis Fuentes	Sol 11; Habana	78,159
114.—Arsenio Valdés	Café Liceo; Caibarién	77,972
115.—Castor Carballada	S. Félix Alta 5; S. de Cuba	77,530
116.—Luis Rodríguez B.	Cl. Esperanza; uantánamo	76,892
117.—Manuel Rodríguez	San Francisco 104; Habana	76,031
118.—José Novo Falcón	Enc. y San Indalecio; Hab.	75,855
119.—Marcelino Salvi Carmona	Fernandina 86; Habana	75,619
120.—Manuel García Reverón	Carlos III núm. 4; Habana	75,234

NOTAS DE LOS COURTS

El encuentro Austin-Prenn en el final Inter-Zonas de Europa ha producido tema para muchas discusiones.—La aplicación de la regla veintiocho y el recuerdo de Amado Casellas en el match Banet-Vollmer.—Algunos antecedentes que publica la revista "American Lawn Tennis".—Varios comentarios

El final de la zona europea por la Copa Davis entre Prenn de Alemania y «Bunny» Austin de Inglaterra, nos trajo a la memoria la famosa discusión surgida en los courts del Vedado Tennis Club dos años atrás a virtud del calambre que se apoderó de Gustavo Vollmer, impidiéndole conquistar hasta 1929 el título en pos del cual estaba empeñado desde que se empezó a dar a conocer como niño prodigio en los courts del Club Ferroviario. El partido que jugaba Vollmer era contra el entonces campeón nacional Vicente Banet, siendo el umpire insustituible de siempre Amado Casellas, cuyo temple de acero s o flaquea ante el temor de entrar en complicaciones con las damas.

Por su costumbre, hoy algo moderada de jugar sobre las puntas de los pies, Gustavo Vollmer solía ser víctima de frecuentes calambres en las piernas, que lo imposibilitaban para seguir jugando. Unida esta complicación a la de tomar agua en cada cambio de court, subirse los pantalones y hacerse la toilet, el partido semi-final con Banet se fué prolongando cada vez más hasta que por fin dieron comienzo las caídas de Vollmer, de las cuales lograba al principio levantarse sin ayuda ajena.

La crisis de esta tragedia llegó cuando Gustavo aguijoneado por los calambres y agotado físicamente, se desplomó en el court, del cual tuvo que ser levantado por manos amigas, sometiéndosele febrilmente a un masaje en las piernas para lograr que pudiera seguir la partida. El umpire titubeó un instante ante la situación creada, Banet elevó una débil protest y entró en acción Casellas reloj en ristre. Todos los fanáticos locales recordarán que Vollmer fué descalificado para seguir jugando, obteniendo Banet la victoria por retirada o default.

EN BERLIN

En el caso de Prenn y Austin, empatados a dos puntos Alemania e Inglaterra y a dos sets iguales los contendientes, Austin fué igualmente víctima de un fuerte calambre, que por fin lo obligó a rendirse en el séptimo juego después que Prenn, comprendiendo la situación de su adversario había recrudecido sus dolores tirándole bolas lentas y hacia la parte delantera del court para obligar a Austin a moverse con rapidez y sufrir dolores mil, culminando en su espectacular caída.

Fueron muchos entonces los que criticaron a Prenn por su táctica de bolas cortadas y por no suspender la partida como pedía a grito: gran parte del público germano que simpatizaba con los sufrimientos del joven tennista inglés.

Fué el mismo Austin quien solicitó que se le diera por default.

En cuanto a la censura dirigida hacia Prenn, no hay duda que él estaba en el court para ganar el match, y el modo indicado para hacerlo era colocar la bola donde el imposibilitado Austin le costara mayor esfuerzo darle alcance. Si el que puede hacerlo no se aprovecha de las dificultades contrarias, el deporte se convierte en una comedia. No sería un juego para el mejoramiento físico en que venciera el mejor preparado si se suspendiera en cuanto uno de los adversarios estuviera agitado o cansado.

ETICA DEPORTIVA

¡Que gane el mejor!, es una frase que lanzan todos los verdaderos amantes del deporte en esa situación. Un juego de tennis es una batalla en miniatura, con una ética especial pero que no prohibe que se apriete al adversario hasta rendirlo. Los competidores tienen que estar preparados para resistir hasta el final, y si no pueden hacerlo, justo es que paguen las consecuencias.

La famosa regla 28 del código tennista Internacional dispone que el juego ha de ser continuo, no pudiendo interrumpirse salvo por casos fortuitos y después del segundo y tercer set por diez minutos en los matches de tres y cinco sets respectivamente. El peloteo no podrá suspenderse para permitir a uno de los contendientes recuperar las fuerzas o el «aire». El umpire será el único juez para determinar si la demora es intencional, y después de dar el aviso consiguiente podrá descalificar el culpable.

Es de todo punto imprescindible, según se desprende de la regla, que no se suspenda el juego para que recupere su vitalidad el que por falta de preparación, resistencia o un defecto físico, se encuentra prácticamente a la merced de su adversario. Las frases empleadas en la regla: «circunstancias fuera del control o dominio de los jugadores» ha dado lugar a dudas, opinando algunos que es indiscutible que un calambre no está sujeto a la voluntad del que lo experimenta.

«OPINION PROPIA»

El cronista opina en el caso de Vollmer y sigue creyéndolo ahora, que la interpretación que debe darse a la regla es la de que todos los accidentes que se deban a decaimiento físico, enfermedad orgánica o falta de preparación, está bajo el dominio del jugador, que puede prepararse, curarse o no competir en aquellos torneos cuyos señalamientos o extensión de los matches lo obliguen a tener que impetrar el perdón de la generosidad de su adversario. En una palabra, que únicamente lo que en derecho se llama caso fortuito debe considerarse fuera del control humano.

A propósito del tema que venimos tratando, creemos interesante insertar en este lugar unos párrafos publicados por la revista American Lawn Tennis en su número del cinco de Agosto.

«La regla antes mencionada (la número 28), dispone que el juego podrá interrumpirse por el umpire, siendo de su competencia decidir si ha surgido el suceso que se encuentra fuera del control de los jugadores. Existen graves dudas respecto a si los alambres constituyen ese evento, por ser los mismos distintos a la torcedura de una pierna al correr, y una docena más de incidentes que puedan ocurrir sin la intervención del contendiente. Pero hubo de todas maneras, en el caso de Austin, motivos de sobra para hacer la interpelación y obtener una decisión del umpire. Esto no se hizo»

«LA JURISPRUDENCIA»

«Existen muchos casos históricos de haberse interrumpido la continuidad de un match de tennis por razones análogas al caso surgido en Berlín. Se hizo en un match de la Copa Davis en Forest Hills, en el año 1921, jugando Tilden contra Shimizu, cuando la estrella japonesa atacado de calambres fué objeto de masajes durante cuatro o cinco minutos; cuando Borotra fué golpeado y derribado por un volley de Patterson en 1925, en el propio Forest Hills, aunque la suspensión fué menor, cuando Ohta sufrió calambres en su match del primer día contra Van Ryn en Chevy Chase hace algunos meses; también cuando Lycett jugó contra Shimizu en Wimbledon en 1921, y por último cuando el Barón de Morpurgo cambió de zapatos este año en el campeonato de Francia, aunque Tilden en el mismo match rehusó suspender el juego no obstante verse atacado de calambres».

«Estas y otras ocurrencias similares son responsables del movimiento de opinión de que solamente en casos muy especiales se suspendan los encuentros, y que un ataque de calambres no debe considerarse como una razón atendible. No hay duda de que debe aclararse la regla y con ello se daría un paso de mucha utilidad. De todas maneras el caso Prenn-Austin ha producido discusión y un gran intercambio de opiniones que tiend a producir la aclaración que se desea».

Sin duda que la regla puede aclararse, pero el cronista en la silla de umpire no tendría que consultar texto alguno para aplicar enteramente ajustado a derecho la famosa regla 28.

De Interés a los Concursantes

Concursantes que no figuraban en la trigésima lista global y que figuran en la trigésimo primera:

José Novo Falcón, Encarnación y San Indalecio; Habana; que figura en el número 118.

Marcelino Salvi, Fernandina 86, Habana que figura en el número 119.

Concursantes que figuraban en la trigésima lista global y qu eon figuran en la trigésimo primera.

Aurelio Lorenzo, Maceo 49, Artemisa, que figuraba en el número 119.

Abelardo González, Céspedes 14 Cárdenas que figuraba en el número 120.

M.E.C.D. 2016

Noticias de los Tribunales de Justicia y los Distintos Juzgados de la Habana

DE LA POLICIA JUDICIAL

AMENAZAS

En la Policía Judicial denunció Victor Plascencia Méndez, Alguacil del Juzgado de Primera Instancia del Oeste y vecino de Estrella entre Yumurí y Guasimal, en el reparto San José, que hace varios días tuvo una disputa con Calixto Ruiz, vecino de una casa frente a la suya, debido a que éste le llamó la atención sobre la conducta de un hijo del denunciante, nombrado José de Jesús, por que cortejaba a una mujer que anteriormente había sido amiga de Ruiz. Como el denunciante le contestara que su hijo era mayor de edad y a él no le importaba lo que hiciera por la calle, así como que tampoco se inmiscuía en sus asuntos privados, el Ruiz de una manera violenta, lo vejó a presencia de dos hijas suyas. A los pocos días, el acusado Ruiz se detuvo frente a su casa y a presencia de sus familiares se puso hacer actos atentatorios a las buenas costumbres, por lo que él le llamó la atención, sosteniendo ambos una riña; pero no conforme con esto, ayer recibió una carta por correo, en donde se le injuria y amenaza con producirle daños tanto a él como a sus familiares, por lo que teme lleve Ruiz, a vías de hechos sus amenazas.

ROBO

Félix James Deigham, vecino de Consulado 68, dió cuenta en la Policía Judicial, que de la oficina de la Compañía First National Picture, de la que es Jefe, y establecida en Consulado 59, en el día de ayer, cuando el personal se retiró a almorzar, le violentaron la puerta de la calle, rompiéndole el cristal y sustrayendo una máquina de escribir y un reloj tintero de escritorio, todo lo cual aprecia en la suma de 84 pesos.

ESTAFA

En la Policía Judicial denunció ayer Jacobo Franco Necaber, vecino de Santa Clara 7, que un tal Leon Toledo, vecino de Santa Clara 12, se dirigió a él, solicitando le entregara cuatro pares de pantuflas, valoradas en 6 pesos, para venderlas en comisión, y creyendo en la buena fé de dicho individuo, no se opuso a ello, pero es el caso que una vez en poder del acusado esas pantuflas las vendió, apropiándose del dinero, por lo que se estima estafado.

Fiera Reyerta de Dos Mujeres

Un inquilino demandado causa daños en la casa que habita

Detenido un individuo por el hurto de un par de zapatos

José Fernández Pineda, vecino de J y 21, carnicería, denunció a la Policía, que de la esquina de M y 23, le habían hurtado una bicicleta, estimándose perjudicado en 35 pesos.

—Francisco Velez González, dependiente y vecino de Menocal número 104, bodega, sufrió lesiones de carácter menos grave, al caerse de una escalera en la casa Menocal número 102.

—En el centro de socorro del Vedado, fueron asistidas Adela Fontejos Arco, natural de España, de 21 años y vecina de 41 entre 4 y 6, de quemaduras de carácter menos grave; María Coejo Otero, de igual nacionalidad, de 19 años y con domicilio en 2 y 39, de una herida de carácter leve en una mano y Evangelista Román, con domicilio en 41 entre 4 y 6, que no presentaba lesiones.

Declaró la Fontejos que las quemaduras que presenta se las ocasionó la Coejo al tratar de evitar de que ésta le arrojara a la Román, un jarro que contenía agua hirviendo.

—Claudio Díaz Rodríguez, propietario de la casa Santa Catalina número 44 letra C., denunció a la policía, que el inquilino de la misma nombrado Francisco Astudillo, le ha destrozado las puertas y paredes, así como los servicios, con motivo de haberlo demandado en desahucio. Agregó que también le ha hecho un gran daño en los pisos.

—Lila Martínez Díaz, de 9 años y vecina de Morro número 9, sufrió lesiones de carácter menos grave, al caerse en su domicilio.

—José Rodríguez Fernández, vecino de la carnicería situada en San Miguel y Aguila, se produjo lesiones de carácter menos grave, trabajando en dicho establecimiento.

—Saturnino Socarrás y Gómez, agenciero y vecino de Luz número 94, se lesionó menos grave al caerle encima una caja que cargaba en la esquina de Zenea y Cabrera.

—Al caerse frente a su domicilio, se ocasionó lesiones de carácter menos grave, Juan Orozco Cueto, de 10 años de edad y vecino de Arias número 83.

—Lorenzo Puig y Blanco, de 12 años y vecino de Vigía número 24, se lesionó menos grave, al sufrir una caída cuando patinaba en la esquina de Vigía y San Joaquín.

—Al caerse de una silla en su domicilio se ocasionó lesiones de carácter menos grave. Jesús Martínez González, vecino de Arbol Seco número 10.

—Sebastián Real, vecino de Esté vez número 49, dió cuenta a la policía, que un individuo mestizo conocido por Sancti Spíritus, le hurtó un par de zapatos que aprecia en cuatro pesos y que son de la propiedad de un marchante, quien se lo entregó para que se lo limpiara

CARCEL Y VIVAC

Movimiento habido en el día de ayer hasta las cinco de la tarde:

Entradas: Trino Cay Dávalos, hurto; Andrés Toro Rivero, amenazas; Angel Zayas Argote, hurto; Pedro García Cañas, hurto; José Galdinal López, ofensas; José Fernández Castel, ofensas; José R. Díaz, resistencia; Virgilio Valle Núñez, Ramón Brades Rodríguez, Daniel Rodríguez Romás, Felipe Loyola Mesa, Ignacio Treyent Martínez, Francisco Acosta Llano, Eduardo Treyent Martínez, infracción de la Orden 213 de 1900; Antonio Rodríguez Pérez, hurto; José Miguel Pino Morales, estafa; Marcelino C. García, lesiones; Miguel Morejón Hernández, estafa; Ignacio Cepero Cepero, hurto; Plácido Llin, hurto; Mario Mesa Alonso, hurto.

José García Pérez, imprudencia; Venerando Suárez Morejón, hurto; Tirso Quintana Alzugaray, hurto; Francisco Mouza Martínez, estafa; Jenaro González Jiménez, hurto; Gonzalo Rodríguez Chirino, hurto; José García, hurto; Víctor Rodríguez Pérez, hurto; Carlos Alvarez Martínez, robo.

Biología y Patología de la Mujer

Por los Profesores Halban y Seitz

El tratado más completo, moderno y autorizado de OBSTETRICIA Y GINECOLOGIA que hasta ahora se ha producido. Los autores han sido ayudados por la cooperación de los más notables médicos de Alemania y la edición original alemana ha constituído el más grande de los éxitos.

Esta edición española, está siendo traducida directamente y no desmerecerá en presentación a la original.

La obra no se contrae a los puntos de vista patológicos, sino que se dan gran importancia a los fenómenos biológicos, fisiológicos y psíquicos de los distintos períodos de la vida femenina.

La obra es por tanto, de utilidad para el médico general y para el especialista, que tienen en ella todo el conocimiento de las eminencias médicas de Austria y Alemania.

Precio del tomo primero, encuadernado en pasta $9.00

EL DESHAUCIO Y SU JURISPRUDENCIA

Por el DR. MANUEL MARTINEZ ESCOBAR

Una obra de utilidad práctica en que se tratan todas las cuestiones que tengan relación con el Juicio de Deshaucio y las doctrinas que a él se refieran.

Contiene toda la Jurisprudencia que se ha dictado sobre el asunto y aún la del Tribunal Supremo de España en los casos en que es adaptable a nuestra legislación, así como otras citas de valor práctico.

Como Apéndice lleva los documentos extranjeros y el Código Notarial Moderno, así como tres capítulos que se refieren a los contratos de refacción agrícola, colonato y molienda.

Precio del ejemplar, a la rústica $3.00

CODIGO NOTARIAL

CONCORDADO Y ANOTADO

Por JOSE RAUL SEDANO Y AGRAMONTE

Contiene las disposiciones vigentes que más interesa saber a los Notarios, más la utilidad que representan las notas, dada la práctica y conocimientos del recopilador.

Precio del ejemplar a la rústica $3.00

ESCUDERO (PEDRO).—LECCIONES DE CLINICA MEDICA 1926-1928. Vol. IV. Buenos Aires. Un tomo en 4o. mayor rustica $ 8.00

SACRISTAN (J. M.)—SOBRE EL DISGOSTICO DIFERENCIAL ENTRE LA PSICOSIS MANIACO-DEPRESIVA Y ESQUIZOFRENIA. Madrid 1929. Un tomo rústica 1.20

RAWTON (OLIVER).—VEGETALES QUE CURAN Y VEGETALES QUE MATAN. París. Un tomo cartoné 1.00

ENCICLOPEDIA JURIDICA ESPAÑOLA. APENDICE SEGUNDO DE 1927. Barcelona. Un tomo en 4o. mayor encuadernado en tela 6.50

RUIZ MORENO (JOSE).—ACCIDENTES DEL TRABAJO. LEY 9688. Comentarios. Buenos Aires. Un tomo en 4o. rústica ... 6.75

RODRIGUEZ (P. TEODORO).—EL ESTATISMO Y LA EDUCACION NACIONAL EN LOS PAISES CIVILIZADOS. Estudio crítico. Volumen I. Escorial. Un tomo en 8o. pasta 2.00

ESTRADA (RAMON).—LECCIONES DE NAVEGACION PRECEDIDAS DE UNAS LIGERAS NOCIONES DE ASTRONOMIA. (Obra rara). Madrid 1885. Un tomo en 4o. mayor encuadernado en pasta 12.00

GLASS (F. J.)—MODELLING AND SCULPTURE. With a brief history of the craft. With 295 ilustrations. Londres. Un tomo en 4o. encuadernado en tela 5.00

DESCOUDRES (ALICE).—EL DESARROLLO DEL NIÑO DE 2 A 7 AÑOS. Investigaciones de psicología experimental. Madrid. Un tomo en 4o. encuadernado en tela 2.00

PANIAGUA (G.)—LA TECNICA DEL COLORIDO. Madrid. Un tomo en 8o. a la rústica 1.60

ASTRANA MARIN (L.).—CRISTOBAL COLON. SU PATRIA Y SUS RESTOS. Madrid. Un tomo en 4o. a la rústica 1.50

GONZALEZ (S. F.)—LA TELEVISION. FOTOTELEGRAFIA. Barcelona. Un tomo rústica 1.00

LA DECORACION MODERNA EN ESPAÑA. INTERIORES. Contiene 75 modelos. Barcelona. Una carpeta 2.40

LA MODERNA POESIA

Obispo 135. Apartado 605. Teléfono A-1171, Habana.

CERVANTES

Galiano 62. Apartado 1115. Teléfono A-4958. Habana.

SR. Anunciante.

Una llamada al teléfono A-5334, lo pondrá en contacto con nuestro Departamento de Anuncios, que le facilitará gustoso, cuantos detalles puedan interesarle para sus campañas de publicidad en el DIARIO DE LA MARINA.

Correccionales

PRIMERA SECCION

Cárcel y Morro.
Teléfono: A-2720.
Juez: Dr. Enrique Almagro.
Secretario: Dr. José A. Iribarren.

Arrestos y multas impuestos en juicios celebrados ayer:

Felipe Díaz, por infracción del Artículo 595 del Código Penal: 5 pesos; Juan E. Rodríguez, por riña y lesiones: 3 pesos; Schiya Goloten, por riña y lesiones: 3 pesos; Josefa Fernández, por infracción municipal: 1 peso; Jesús E. Díaz, por lo propio: 1 peso; Teodoro Acosta, por la misma infracción: 1 peso; Angel E. Gómez: 1 peso; Amancio Gómez: 1 peso Juan Pérez: 1 peso; Segundo López: 2 pesos; Adolfo Palacios, por amenazas y escándalo: 2 pesos; Andrés Martín, por escándalo: 5 días; Agopo Gaspar, por vejación: 1 peso; Juan Sánchez, por riña y lesiones: 2 pesos; Efraín Márquez, por escándalo: 10 pesos; Manuel Fernández, por daño: 3 pesos; José de J. Beltrán, por daño: 3 pesos; Jaime Fernández, por daño: 3 pesos.

Se absolvió a 12 acusados y habiéndose condenado a 18, suman 30 los casos que este Juzgado resolvió.

SEGUNDA SECCION

Juez: Dr. Gonzalo del Cristo.
Secretario: Dr. Fernando Gigato.
Teléfono: A-1510.

Por infracciones municipales: José Morejón: 1 peso de multa; Gabriel Jiménez: 2 pesos de multa; Balbino Menéndez: 1 peso de multa; César Miranda: 1 peso de multa; Enrique Cero: 1 peso de multa: Francisco Suez: 1 peso de multa; Morris Langerman: 2 pesos de multa; Julio López: 2 pesos de multa; Wolbert Merl: 1 peso de multa; Gustavo V. Igualado: 1 peso de multa; Antonio Jiménez: 3 pesos de multa; Domingo Santos: 10 pesos de multa; Gerardo Portela: 1 peso de multa; Rogelio Rodríguez: 1 peso de multa; Ramón Ruiz: 1 peso de multa; David Srelnik: 1 peso de multa; Manuel Seibane: 1 peso de multa; Julián Telles: 1 peso de multa; Carlos Cuevas: 1 peso de multa; Juan Campos: 1 peso de multa; Eliseo: fianza; Antonio Baeza: 1 peso de multa; Federico Buendía: 1 peso de multa; Ernesto Alfonso: 2 pesos de multa; Gustavo V. Iglesias: 1 peso de multa; Gustavo V. Igualado: 1 peso de multa; Gustavo V. Igualado: 1 peso de multa; Gustavo V. Igualado: 1 peso de multa; Tomás Julio Alvarez: 1 peso de multa; Nan Lee: 10 pesos de multa; Francisco Guerra: fianza; Jacinto Rodríguez: 1 de multa Esteban González: 1 peso de multa; Esteban Hernández: fianza; Victoriano García: 1 peso de multa; Valentín Arturo Champman: fianza; José Carbajal: fianza; Francisco Alvarez: 1 peso de multa; José Salazar: 2 pesos de multa; Fernando Sánchez: 1 peso de multa; Domingo Valdés: 1 peso de multa; Victoriano Urgellés: 1 peso de multa; Dionisio Rivas: 1 peso de multa; Manuel Marela: 2 pesos de multa; Manuel García: 2 pesos de multa; Francisco Ferreiro: 2 pesos de multa; Andrés Avelino Ferrer: 2 pesos de multa; Elizardo Expósito: 1 peso de multa; Miguel Calvo: 2 pesos de multa; José Blanco: 1 peso de multa; Avelino Martínez: 1 peso de multa; Jesús Montalvo: 1 peso de multa; Joaquín Lorenzo Estévez: 2 pesos de multa; Carlos Ledesma: 2 pesos de multa; Manuel Ferrero: 1 peso de multa; Antonio Franco: 1 peso de multa; Gregorio Baralt: 1 peso de multa; Antonio Rodríguez: 1 peso de multa; Darío Novoa: 1 peso de multa; José Fernández: 1 peso de multa; Darío Novoa: 1 peso de multa; Eloy Ramírez: 1 peso de multa; José Lázaro Guerra: 1 peso de multa; Jesús Casal: 1 peso de multa; Policarpo Sarrios: 2 pesos de multa; Brígido Rueda: 1 peso de multa; José Alonso: 2 pesos de multa; Crescencio Costales: 1 peso de multa; Juan Oro y Ugarte: 1 peso de multa; Antonio Castell: 1 peso de multa; Lincoln Lleguno, infracción del Capítulo 5o. del Artículo 607 del Código Penal: 1 peso de multa; Eduardo Suárez, maltrato de obras: 20 pesos de multa; Antonio Lima, lesiones y portación de armas: 5 pesos de multa: Andrés Tejeiro: lesiones y vejación: 5 pesos de multa; Gabino Fernández: daño, 3 pesos de multa; José M. Sosa, daño: 3 pesos de multa; Víctor Borros, daño: 3 pesos de multa; Marico L. Martínez: ofensas a la moral: 5 pesos de multa; Manuel Garabral, dño: 1 peso de multa: Diego L. Morun, daño y lesiones: 5 pesos de multa; Jesús Pérez, ofensas a la moral: 1 peso de multa; Pedro Cantero, infracción municipal: 1 peso de multa: Victoriano Rivero, lesiones por imprudencia: 31 pesos de multa; Miguel Suárez Artículo 3o. de la Ley de Lotería: 31 pesos de multa; Francisco Martínez, infracción Artículo 3o. de la Ley de Lotería y tenencia de papeletas: Emilio Sierra, hurto: 31 días de arresto.

TERCERA SECCION

Avenida de la Independencia, 119.
Teléfono: U-4222.
Juez: Dr. Leopoldo Sánchez.
Secretario: Dr. Ricardo Solér.

Multas y arrestos impuestos en juicios celebrados ayer.

Apolonio González, por daño: 3 pesos; Alvaro Fernández, por lo mismo que el anterior: 1 peso. Alejandrina Campos y Marquetti, por coacción y escándalo: 2 pesos. José Fernández, por faltas a la policía: 10 pesos. Concepción Infante, por imprudencia, lesiones y coacción: 3 pesos. José Suárez, por amenazas: 5 pesos. Ramona Rodríguez, por riña, lesiones y escándalo: 5 pesos. Juan Martínez, por daño: 2 pesos; Margarita Fidalgo, por escándalo por embriaguez: 3 pesos; Francisco Martínez, por daño: 2 pesos; José Guzmán, por lo mismo: 3 pesos; Juan Alvarez Valdés, por daño: 10 pesos; Manuel Peón, por escándalo y faltas a la policía: 3 pesos; Serafín Suárez Sánchez, por lesiones y amenazas: 20 pesos; Enrique Orama Díaz, por tentativa de hurto: 31 días de arresto.

Salieron absueltos 16 individuos y se suspendieron 23 juicios.

CUARTA SECCION

Calzada del Cerro, 550.
Teléfono: I-1379.
Juez: Ldo. Pablo G. de la Maza.
Oficial: Sr. Carlos Castellanos.

Multas y arrestos impuestos en juicios celebrados ayer:

Por infracciones sanitarias: 20 pesos a Juan A. Mancort; 14 pesos a Francisco Rodríguez; 4 pesos a José Ruiz. Por excesos de velocidad: 4 pesos a Maximino Rodríguez; Servando Irigo; Julio César Pereira; Angel Remigio Núñez; 3 pesos a José Pérez Maseira; 2 pesos a Fermín López; Francisco Santos; Alejandro Domínguez; José Carballo; 1 peso a Humberto A. Pérez; José María Cervalles; 2 pesos a Hamis Munich; Andrés González; José Molina; Rafael Guerra; Jesús Bella; Manuel Fernández; Juan P. Borges; Rogelio A. Hipólito; Enrique Navas. Por escándalo: 30 pesos a Francisco Carballo; Higinio Sánchez; 1 peso a Raúl Ortega; Santos González; Manuel María García; Rogelio Fundora; 2 pesos a Juana Caruana. Por abandono de domicilio: 2 pesos a Manuel Santacruz; por amenazas: 5 pesos a Pedro Rabeño; 2 pesos a Cristóbal Villalba. Por vejación: 2 pesos a Luis Torres; 1 peso a Armando Balsa; Pedro González. Por daño: 2 pesos a Pedro Gobel; 5 pesos a Manuel Andión. Por lesiones y daño: 2 pesos a Felipe Rivero. Por lesiones en riña: 1 peso a Tomás Zaldívar; 3 pesos a Gerardo Insúa. Por lesiones: 5 pesos a José López González; Arturo Mata. Por lesiones y amenazas: 5 pesos a Eladio Pérez; 2 pesos a Angelina Pérez. Por maltrato de obra y escándalo: 10 pesos a Enrique Rodríguez; José María San Martín. Por mordeduras de perro: 1 peso a José Riol. Por vejación y escándalo: 1 peso a Manuel García; Leopoldo Roig; José Hernández Díaz. Por lesiones y vejación: 1 peso a Julia Alcalá; Victoria Guerrera. Por riña: 1 peso a Polo Rodríguez. Por amenazas: 2 pesos a Celia Blanco. Por coacción: 5 pesos a Alfredo Prieto. Por infracción del Reglamento de Tránsito: 5 pesos a Guillermo Suárez. Por lesiones y daño: 20 pesos a Elviro Mella. Por lesiones: 10 pesos a José Dolores Rendón. Por estafa: 31 pesos a Nardo González. Por rifa prohibida: 31 pesos a José Ruiz Núñez y Julián González.

Salieron absueltos: 26 individuos y se decretó la detención de 31 y se suspendieron 24 juicios.

QUINTA SECCION

Jesús del Monte, 502.
Teléfono: X-1616.
Juez: Dr. Gonzalo Alvarado.
Secretario: Sr. Ramón Franca.

Multas y arrestos impuestos en juicios que ayer se celebraron:

Miguel Castellanos, por infracción sanitaria: 40 pesos; García y Quirós, por lo propio: 8 pesos; Constantino Fernández. 20 pesos; Julián Chang: 40 pesos; José Fintuéles: 4 pesos; Esteban Formoso: 10 pesos; Daniel Pérez, por infracción sanitaria: 20 pesos; Ramón Sambono: 10 pesos; Ramón Vázquez: 6 pesos; Carmen García, por ofensas: 10 pesos; José Martín, por infracción del Artículo 600 del Código Penal: 20 pesos; Ramón Fernández, por infracción del Artículo 607 del Código Penal: 10 pesos; José L. Uriza, por desobediencia: 1 peso; Victoria Ramos, por lesiones: 31 días; Joaquín Aramburu, por infracción del Artículo 607 del Código Penal: 2 pesos; Marcelo Martiartu, por vejación: 2 pesos; Carmen López y María Valdés, por infracción del Artículo 607 del Código Penal: 1 peso a cada uno; José González Andes, por lo propio: 2 pesos; Gumersindo Rodríguez, por riña y lesiones: 30 pesos; Prudencio Molina, por escándalo y ofensas: 5 pesos; José Martínez, por maltrato de obra: 2 pesos; Félix Manuel Abreu, por daño: 3 pesos; Víctor Ugarte, por riña y lesiones: 5 pesos.

Resultaron absueltos 39 acusados y habiéndose condenado a 23 suman 62 los casos que este Juzgado resolvió.

TRIBUNALES DE JUSTICIA

EN LA AUDIENCIA

LA MUERTE DE UN CAPATAZ DE OBRAS PUBLICAS

Ayer tarde formuló sus conclusiones provisionales el doctor Israel Camus, como defensor del procesado Julio Parreño Baez, matador del capataz de Obras Públicas Enrique Portela España.

El doctor Camus, se muestra inconforme con el escrito acusatorio en que el Ministerio Público solicita pena de diecisiete años de reclusión para el procesado, como autor de un delito de homicidio sin circunstancias modificativas. Sostiene que, en favor de su patrocinado, concurre la eximente completa de legítima defensa e interesa un fallo absolutorio.

A juicio del defensor, los hechos son los siguientes:

Julio Parreño Baez, individuo honrado y trabajador, prestaba sus servicios como peón suplente en el vertedero de basuras de esta ciudad, situado en los muelles de Tallapiedra, teniendo por jefe a Juan Hourcade y por capataz a Enrique Portela España. Por cuestiones del trabajo propias entre mandante y mandatario y debido al mal carácter de Portela, sostuvo el procesado un altercado con éste el día 12 de junio del corriente año, el que aparentemente dió por terminado el Portela sin dar muestras de resentimiento alguno hasta las ocho y media de la noche del 13 del mismo mes, en que llamó por teléfono al procesado, que se encontraba en su trabajo diciéndole que como fuera a trabajar al siguiente día lo mataría, pues no quería verlo más por allí.

El procesado no le hizo caso, toda vez que él no era nadie para poder despedirle y se dirigió como de costumbre a trabajar, haciéndolo también el Portela, que iba a una cuadra delante y como dos cuadras detrás el señor Hourcade; pero debido a que Parreño caminaba más ligero pasó al Portela, en cuyo momento, éste le dijo: "¿No te dije anoche que no quería verte más por aquí?" y, acto seguido, sacó una navaja que tenía en el bolsillo del saco y que ha sido ocupada, y se abalanzó para agredir al procesado, teniendo éste, una vez comenzada la agresión, que retroceder ante el ataque del capataz, hasta que no pudiendo caminar más hacia atrás, por impedírselo la caseta de la romana que existe en ese lugar, en el que ya, verdaderamente acorralado, tuvo necesidad de sacar el revólver y hacerle, en legítima defensa de su vida, dos disparos a consecuencia de los cuales falleció pocos momentos después.

CONCLUSIONES DEL FISCAL

El fiscal de la Audiencia ha formulado escrito de conclusiones provisionales, solicitando las siguientes penas:

Un año de prisión para Berta Núñez Pedroso, por remisión de material obsceno, por correo.

Un año de reclusión para José Briñas Martín y Dionisio Martínez Pérez, por falsedad en documento oficial.

Un año, ocho meses y veintiún días de prisión correccional para Eladio Morales Matienso, por lesiones graves.

Cuatro meses y un día de arresto mayor para Segundo Varela Hebra, por estafa.

Un año y un día de prisión para Cristóbal Iznaga Castilleira, por atentado a agente de la autoridad.

Tres años, seis meses y veintiún días de presidio correccional para José Roariez, por robo.

LA FUGA DEL YATE "DELIRIO"

Fué suspendido para convocar por medio de la Gaceta Oficial a varios testigos, el juicio oral de la causa seguida a Miguel Sastre y otros, por estafa, disparos y otros varios delitos que culminaron con el espectacular tiroteo en la desembocadura del río Almendares, cuando los procesados salían a alta mar a bordo del yate "Delirio".

JUICIOS ORALES DE AYER

Se celebraron ayer los juicios orales de las causas seguidas a Rafael Lao, por infracción de la Ley de Drogas y Raúl Medina Silva o Raúl Calvo Silva, por hurto cualificado. Para el primero solicitó el fiscal dos meses y un día de arresto mayor y multa de doscientos pesos, interesando para el segundo cinco años, cinco meses y once días de presidio correccional.

EL JUICIO DE LA CAUSA CONTRA ZOILO RODRIGUEZ

Con asistencia de numeroso público, tuvo efecto ayer tarde, ante la Sección Primera de la Sala de Vacaciones de la Audiencia, la cuarta sesión del juicio oral de la causa que se sigue a Zoilo Rodríguez Rabanes por la muerte de la anciana Emilia Muñiz en Santiago de las Vegas.

Petrona Mendoza de Rodríguez

Fué la primer testigo que ayer depuso. Es cuñada de Zoilo y esposa legítima de Alfredo Rodríguez. A preguntas del fiscal doctor Chacón Carbonell, manifiesta que siempre que el procesado llegaba a la Habana, iba a su casa, donde se hospedaba. Refiere que aproximadamente en los días en que ocurrieron los hechos, su cuñado estuvo en su casa y luego mandó un papelito por mediación de un tal Crescencio para que su marido mandara un automóvil a Santiago de las Vegas, con el fin de recoger a un matrimonio amigo que debía hospedarse en la casa de la declarante. Cuando llegaron Angelito Rivas, su concubina y el procesado, Angelito manifestó llamarse Gustavo González. Al regresar su esposo por la noche se dió cuenta de la actitud sospechosa de Angelito, por lo que llamó a Zoilo haciéndoselo presente y éste manifestó que había raptado a la hija de Campos. En vista de ello Alfredo Rodríguez le dijo a Angelito que debía salir aquella noche de su casa, pero consiguieron permiso para permanecer allí hasta el día siguiente por la mañana.

Niega la testigo que se hablara del crimen de Emilia Muñiz y en vista de ello el fiscal, haciéndole presente la contradicción manifiesta que existía entre su declaración del juicio y la del sumario, la conminó para que dijera la verdad, sosteniendo la declarante que era la verdad lo que estaba diciendo. El fiscal, entonces, pidió a la Sala se levantara acta de su última declaración, a los efectos de que se forme causa por perjurio. La Sala accedió a la solicitud, dictando el Presidente del Tribunal doctor Martínez Escobar, la correspondiente acta.

El acusador doctor José Pérez Cubillas pregunta a la testigo si conoce al general Arencibia y a Pablo Figueredo. La testigo contesta afirmativamente, agregando que estuvieron en su casa dictando la declaración que debía prestar su esposo, declaración que fué escribiendo Figueredo en unas cuartillas sueltas, llegando a afirmar que en estos últimos días aun se presentó Figueredo estando en la casa varias personas, recomendándole que no compareciera al juicio su esposo, pasando como enfermo. Su esposo, desconociendo los trámites que debía seguir, el mismo Figueredo redactó de su puño y letra un documento acompañando certificado médico para mandar a la Sala. Agrega la testigo que tiene en su poder el indicado borrador, que pone a disposición de la Sala.

Entre la sensación del público, el presidente ordena le sea entregado el repetido borrador y después de una rápida consulta con los demás magistrados, dice que la Sala lo hace suyo como prueba. El defensor doctor Gerardo de Villiers, solicita que los peritos examinen el documento para que la Sala pueda convencerse de su legitimidad. El presidente contesta que en su oportunidad la Sala resolverá y al propio tiempo acuerda la Sala se tome nueva declaración inmediata al general Arencibia y a Pablo Figueredo, disponiendo fueran convocados telefónicamente. A fin de dar cumplimiento de lo acordado, se suspendió la sesión durante media hora. Al reanudarse expresa el presidente que no han sido localizados los señores referidos, disponiendo sean citados para la sesión de hoy.

La testigo continúa declarando. Dice que en los últimos días sólo apareció Figueredo e ignora por qué motivo recomendaba a su esposo que no fuera al juicio. Afirma que su esposo estaba verdaderamente enfermo, pues sufría un ataque de gripe. Desconoce la testigo si en el Juzgado le leyeron su declaración, recordando que sí la firmó. El magistrado doctor Benítez pregunta si manifestaron ella y su esposo ante alguna autoridad que era falsa su primitiva declaración, hecha bajo la presión de Arencibia y Figueredo. La declarante no lo recuerda.

Cuando terminó la testigo, el presidente, a instancia del fiscal, le ordenó no se marchara de la Audiencia.

Enrique Campos

Fué procesado y absuelto en esta causa. Le unían con Angelito Rivas vínculos de parentesco lejano. Se hospedó en su casa cuando llegó a Santiago de las Vegas después de algunos años de no haberlo visto. A Pineda lo había visto dos o tres veces y a Zoilo no lo conocía. Habla de un caballo que le robó Angelito. Ignoraba el testigo las relaciones de su hija Isabel con Angelito Rivas, por lo que le sorprendió el rapto e indignado estuvo buscando a Angelito. Alguien le dijo que Pineda podría indicarle el camino emprendido por Angelito, por lo que fué en su busca, acompañándole éste a la Habana, donde encontraron a Alfredo Rodríguez en la esquina de su casa y entonces le presentó a su hermano Zoilo. Alfredo Rodríguez le dijo que Angelito Rivas y su hija habían salido para Matanzas, y que era difícil pudiera darles alcance por ir en automóvil.

El fiscal, rápidamente le pregunta qué sabe de la muerte de Emilia Muñiz, contestando el testigo que se enteró al llegar de la Habana, como de costumbre a la hora de comer, pues como empleado pasa todo el día en la capital.

No comparecieron

Ni Isolina ni Isabel Campos, y su padre, que acaba de declarar, manifiesta que están en el campo. El defensor solicita se lean las declaraciones, a lo que se niega el presidente alegando que no es posible por haber sido convocadas.

El presidente manifiesta a la Sala que no ha podido ser localizado el testigo Figueredo, por lo que será citado para la sesión de hoy, así como el general Arencibia y los peritos calígrafos señores Ramón Saro y Pablo L. Cortés. Asimismo será citada Petrona Menéndez, a los efectos de celebrar un careo con Figueredo y Arencibia.

Continuará el juicio esta tarde, a las dos.

SEÑALAMIENTOS PARA HOY EN EL TRIBUNAL SUPREMO

EN LO CIVIL

El Estado contra la Junta de Protestas (dos recursos). Ponentes: doctores Vandama y Travieso.

Colonial Sugar Company contra Alcalde de Abreus. Ponente: doctor Edelmann.

Bank of Nova Scotia contra Secretaría de Hacienda. Ponente: doctor Figueroa.

El Estado contra la Junta de Protestas. Ponente: doctor Vandama.

Havana Central contra Ayuntamiento de la Habana. Ponente: Dr. Fuentes.

EN LO CRIMINAL

No hay.

EN LA AUDIENCIA

SECCION PRIMERA

Luis Francisco Payo, por delito privado. Defensor: doctor Arango. Ponente: doctor Duval.

Luis Valdés, por estafa. Defensor: Dr. Lucilo de la Peña. Ponente: doctor Valdés Fauli.

Oscar Vidal, por robo. Defensor: doctor Alfonso. Ponente: doctor Valdés Fauli.

SECCION SEGUNDA

No hay.

VISTAS CIVILES SEÑALADAS PARA HOY

Juzgado del Oeste: Vicente López contra Juan Muñoz. Jurisdicción voluntaria. Ponente: doctor de Zayas. Letrados: doctores Camus y Rivero.

Audiencia: Casa de Beneficencia y Maternidad contra Francisca Javiera y Delgado. Audiencia en rebeldía. Ponente: doctor Montagú. Procuradores: señores Lamarche y Pérez.

Juzgado del Oeste: Pilar Oliva. Pensión. Ponente: doctor Rodríguez Acosta. Procurador: Sr. Miranda.

Juzgado del Este: Alberto Conspeire. Pensión. Ponente: doctor Fernández. Letrado: doctor Viamontes.

NOTIFICACIONES PARA HOY

José O. Fernández; José Pinto; César Rouco; Ramón González Barrios; Rodríguez Arango; José M. Morales; Severiano Oliva; Calixta Torriente; Aníbal Romero; Rafael Galiana; Raúl Portocarrero; Alipio Ulloa; Bernabé Vega Santana; Alfonso López Anyaumat; Sebastián Arias; Siro Jerez; Cleofé Rubí; Juan Arturo Abasolo; Francisco Menéndez y Rodríguez Arango; Néstor Tremols; A. Castellanos; Martín Leal y Baños; E. Caragol; Gabriel Costa; Alfonso López Anyaumat; Suardiaz; Eloy Antonio Novoa.

Pensiones: Domingo Laguardia y Prieto; Pilar Oliva y Umpierre; Andrés García Fe; Crispín Carrillo y Elosegui. J. Lameiro.

Urgentes: Alberto Carrillo; Fernando Udaeta y Haro; E. Menéndez Serpa; Isidoro Recio; José Pintó (urgentísimo); Rafael Chacón; Francisco Trellez; Mario Chardiet.

Vida civil

JUZGADO DE PRIMERA INSTANCIA DEL CENTRO

(A cargo del Dr. Manuel Gutiérrez Balmaseda).

Inscripción ordenada. — Con fecha de ayer, el secretario Gabriel Lafuente notifica a Juana Arias Bacallao, la sentencia en que se ordena realizar la inscripción de nacimiento solicitada por ella.

Otra. — Con fecha de anteayer, el mismo secretario hace saber que se ha ordenado la inscripción de nacimiento de Esteban Leyva, solicitada por el fiscal del Partido.

Fallecimiento intestado. — Por auto de ayer, ante el secretario Abelardo Piedra, se declara intestado el fallecimiento de José Simón Díaz Perera, reconociéndose como a su único y universal heredero a su hijo, José Rafael Antonio Pedro Díaz y Suárez.

Subasta. — Por edicto de fecha 12 de los corrientes, ante el mismo secretario, se anuncia para las 9 de la mañana del día 19 de los corrientes, la subasta de la casa Juan Alonso, número 20, tasada en tres mil pesos, que fué embargada a Mercedes Rodríguez Rivero por Federico Justiniani y García Reyes, para el cobro de un crédito hipotecario.

Sentencia. — En sentencia de anteayer, ante el secretario Abelardo Piedra, se declaró sin lugar la demanda seguida por Arquímedes Recio y Zayas Bazán, como sucesor y liquidador de la "Compañía Dental Cubana", contra Pedro Sánchez Núñez y Pedro Sánchez Foyo, como deudor principal y fiador solidario, respectivamente.

JUZGADO DE PRIMERA INSTANCIA DE ALMENDARES

(A cargo del Dr. Carlos de la Torre y G. Llorente).

Sociedad de gananciales. — Con fecha de ayer, el secretario Antonio A. Rubio, cita a Antonio Muñoz y Valdés Gómez, demandado por María de los Dolores Jiménez y Balduino para que, el día 27 de los corrientes a las 9 de la mañana, comparezca a la junta que deberá celebrarse para que ambos se pongan de acuerdo sobre la persona que ha de ser nombrada administrador judicial de la Sociedad de Gananciales existente entre ellos.

Pliego de posiciones. — Con igual fecha, el mismo secretario cita a José Suárez y a Mateo Riera, miembros de la entidad mercantil "Suárez y Riera", demandada por Alberto Sánchez y Vázquez, para que el día 3 del entrante mes de septiembre, a las 10 de la mañana, comparezcan a fin de que absuelvan, bajo juramento indecisorio, el pliego de posiciones formulado por la representación actora.

Por conclusos los autos. — Con igual fecha, el mismo secretario notifica a la sociedad "Eduardo Ruiz y Sobrino", demandada por "J. Barquín y Cía." la providencia en que se tienen por conclusos los referidos autos y se ordena traerlos a la vista con citación de las partes, para dictar sentencia.

Examen de testigos. — Con igual fecha, el mismo secretario notifica a la mencionada entidad "Suárez y Riera", demandada por Alberto Sánchez Vázquez, la providencia en que se señala el día 3 de septiembre entrante a las 10 y 15 de la mañana, para el examen de los testigos propuestos por la parte actora.

Apelación. — Con igual fecha, el secretario Rodolfo Pichardo notifica a José Antonio García Ramos, la providencia en que se señala el 23 del actual a las 9 de la mañana, para la comparecencia que determina la ley del recurso de apelación interpuesto contra el fallo del Juzgado Municipal del Oeste en el juicio verbal que a dicho señor seguía Ibrahím Cossío.

Emplazamiento. — Con fecha 19 de los corrientes, el mismo secretario emplaza a Eleuteria Arauna González y a Elvira Arauna González, para que, dentro del término de nueve días, comparezcan o se hagan representar en el juicio que les sigue Manuela Gómez Sterling.

Certificaciones. — Con igual fecha, el secretario Enrique Whitmarsh, notifica a los herederos, sucesores o causahabientes de Bárbara Rodríguez Ortega, José Guillermo Llorente y Bozca y otros, demandados por la sociedad anónima "Gómez Mena Land Company", el auto en que, proveyéndose a un escrito presentado por la parte actora, se otorga el término extraordinario de prueba que solicita, por el término de seis meses; y se ordena librar las comisiones rogatorias interesadas al Ministro de España, a fin de que se expidan los testimonios que se interesan; y al Juzgado de Primera Instancia de Palacio de Barcelona, a fin de que expida la certificación que también se solicita.

Accidentes del trabajo. — Con igual fecha, el mismo secretario cita para las 9 de la mañana del día 31 de los corrientes, a Teodulo González, Gonzalo Fernández, Pedro González y Filomeno Ponce, que han presentado reclamaciones por accidentes del trabajo, a fin de tratar de los particulares a que se contrae el artículo XXVIII de la ley del 12 de junio de 1916.

JUZGADO DE PRIMERA INSTANCIA DEL NORTE

(A cargo del Dr. Luis Sausa y de la Vega).

Por decaído el término. — Con fecha de anteayer, el secretario Fabio Gárate notifica a Raúl Santamaría Godínez, demandado por María Zita Brown Hesin, la providencia en que se da por decaído el término que se le concedió para evacuar el traslado, por no haberlo utilizado.

Declaratoria de herederos. — Con fecha de ayer, el secretario Andrés García notifica a Bienvenido Pérez Pedroso, que ha solicitado la declaratoria de herederos de José Olallo y María Florinda Pérez Pedroso, la providencia en que, a reserva de acordar lo demás que proceda, se pide la ratificación del escrito presentado por dicho señor.

Se abstiene el juez. — Con igual fecha, el mismo secretario notifica a Rosendo Campos Marquetti, que estableció apelación contra la sentencia del Juzgado Municipal del Sur, que declaró con lugar el juicio que le seguía Francisco Martínez Gómez, el auto en que, a tenor de lo preceptuado en el artículo 190 de la Ley de Enjuiciamiento Civil, se abstiene el Juez de conocer de dicha apelación, por representar al demandante su hijo, el Dr. Luis Sausa y Arango. De este asunto se ha dado traslado al Juez del Oeste.

JUZGADO DE PRIMERA INSTANCIA DEL SUR

(A cargo del Dr. Emilio López Centella).

No ha lugar. — Con fecha 19 de los corrientes, el secretario suplente José Gárate, notifica a Vicente López Mesa, demandado por Juan Muiños Pucholle, la providencia en que proveyéndose a un escrito presentado se declara no haber lugar a lo que en el mismo se solicita, por haberse devuelto el conocimiento de ese asunto.

Embargo decretado. — Con fecha de ayer, el mismo secretario notifica a Manuel Martelo Cés, demandado por Estefanío Escandón, la providencia en que se decreta el embargo de lo que por beneficio y liquidación pueda corresponderle en la sociedad mercantil "Martelo y Lago" en cuanto sea suficiente a cubrir las responsabilidades mandadas a pagar en la sentencia dictada.

Apelación admitida. — Con igual fecha, el mismo secretario notifica al Ldo. Gustavo Pino, la providencia en que se admite en un solo efecto, la apelación establecida contra un auto dictado en el procedimiento hipotecario seguido por Pablo Gómez García contra Vicente Pérez Alonso.

Sentencia. — Con fecha 16 de los corrientes, el secretario Octavio Meunier notifica a Ana M. Snider, la sentencia en que se declara sin lugar el incidente de previo y especial pronunciamiento establecido por Merber Bruce Snider, en el recurso de amparo que presentó con motivo del juicio de desahucio seguido por la sociedad anónima "Sevilla Biltmore Hotel Corp." contra dicha señora.

Avalúo y subasta. — Con fecha 17 de los corrientes, el mismo secretario notifica a Luis Martínez Llano, demandado por Domingo Pérez Naranjo, la providencia en que se pide la ratificación, por el perito que lo suscribe, del avalúo de los bienes embargados; y con fecha de anteayer, se ontifica también a dicho demandado, la providencia en que se manda sacar a subasta pública los referidos bienes, señalándose para el acto el día 4 de septiembre entrante, a las 10 de la mañana.

Traslado para réplica. — Con fecha 19, el mismo secretario notifica a Modesto Suárez Alonso, demandado por Rosario Fernández Alvarez, la providencia en que se da por contestada por el Fiscal la demanda y se confiere traslado de los autos a la actora, por el término de 10 días, para el trámite de réplica.

Prórroga concedida. — Con fecha de anteayer, el mismo secretario notifica a Julio César Trujillo, una providencia dictada en el juicio seguido por Rogelio Trujillo Acosta contra Teodoro J. Iturrioz y Llaguno y Vicente Zorrilla Reboul, sobre tercería de dominio, por la cual providencia, se concede una prórroga de cinco días al actor para evacuar el trámite de réplica, conforme lo solicitara.

Cerrado el primer período. — Con igual fecha, el mismo secretario notifica a Valeriano Díaz Barreto que sigue una demanda contra Manuela González Muñoz, la providencia en que se declara cerrado definitivamente el primer período de prueba de dicho juicio, y se abre el segundo por el término de veinte días, comunes a las partes, para practicar, con citación de las mismas, toda prueba propuesta o admitida.

Comunicación recibida. — Con igual fecha, el mismo secretario notifica a Lorenzo Arias Guerra, una providencia por la que se manda unir al juicio seguido por la sociedad anónima Compañía General de Autos y Motores contra Lorenzo Pérez Figueredo, una comunicación recibida.

JUZGADO DE PRIMERA INSTANCIA DEL ESTE

(Por haber sido llamado a integrar una sala el Dr. Juan M. Valdés Anciano, a cargo de este Juzgado, ayer se hizo cargo del mismo, el Dr. Eduardo C. Lens y Díaz).

Período de pruebas. — Con fecha de ayer, el secretario Augusto C. Oliva, notifica a Alberto Mazó y Mas, demandado por Encarnación Costales y González, la providencia en que se declara cerrado definitivamente el primer período de pruebas de dicho juicio, se abre el segundo por el término de treinta días comunes a las partes, para practicar, con citación de las mismas, toda prueba propuesta y admitida.

JUZGADO DE PRIMERA INSTANCIA DEL OESTE

(A cargo del Dr. Ramiro Castellanos y Villageliú).

Sentencia. — Con fecha de ayer, el secretario Francisco Baños notifica a Ramón Pérez y Sánchez la sentencia en que se declara con lugar la demanda seguida contra él por Georgina Demetria García Bombalier.

Decursado el término. — Con fecha 17, el secretario Eduardo C. Daumy notifica a José D. Andrade, una providencia dictada en el juicio que le sigue Rosa Estrella Alonso, en la que se da por decursado a su perjuicio el término que se le concedió para contestar la demanda, y se ordena conferir traslado para réplica a la representación actora.

Tasación de costas. — Con fecha de ayer, el mismo secretario notifica a Francisco Díaz y Díaz, demandado por Ramón Campos González la tasación de costas practicada en dicho juicio, según la cual, las mismas ascienden a 700 pesos.

Prueba pericial admitida. — Con igual fecha, el mismo secretario notifica a la sociedad en comandita "García y Martínez", demandada por Cifuentes Fernández y Cía., el auto en que se admite como pertinente la prueba pericial de cotejo de letra propuesta por la parte actora para determinar la autenticidad del documento básico de la demanda, la cual se practicará por un solo calígrafo, debiendo por tanto comparecer las partes a ponerse de acuerdo sobre su designación, a cuyo efecto se las convoca para el día 29 del actual a las 10 de la mañana, advirtiéndose que a la que no comparezca se la considerará de acuerdo con el perito que nombre su contraria.

Recibido a prueba. — Con fecha 19 el mismo secretario notifica al Dr. Waldo R. Capote, el auto en que se recibe a prueba el juicio seguido por Magdalena María Planas contra Antonio Nadal y Felú.

JUZGADOS DE INSTRUCCION

SECCION PRIMERA

Juez: DR. VALLE MORE. Secretarios: Sres. LEDO. RISCO y MENDOZA.

SE APROPIO DEL ALBUM Y LAS LETRAS

Denunció Ricardo Soler Sendra, español, de 39 años, vecino de Cuba 24, que un ex-empleado suyo que salió hace poco tiempo de la cárcel, le sustrajo de su domicilio un album de hornos, patentados por él y tres letras con un valor total de $140.

El detective Piquero, detuvo a José Cuevas Peñalva, español de 41 años vecino de Picota 15 que es el que sustrajo lo referido anteriormente y que declaró que en efecto se había apoderado distraidamente de las letras y el album y que lo había perdido todo. Fué remitido al Vivac.

PROCESADOS

Manuel Colia García, por lesiones graves, con $100.

SECCION SEGUNDA

Juez: DR. MORALES DEL CASTILLO. Secretarios: Sres. CHAPLE TAMAYO, CALZADILLA y REYES GAVILAN

PROCESADOS

Fué procesado por atentado Vicente González Mauco, con $500.

SE LLEVO LAS PRENDAS

Denunció la Sra. Concepción Miranda que reside en Concordia 4 altos, que en su domicilio se presentó un matrimonio de la raz ade color, deseando ver un piso que está desalquilado. Lo vieron, y convinieron en tomarlo dandole $20, y después pasaron a la casa de la denunciante y allí la otra señora dijo que se sentía muy mala de dolor de cabeza, y que le agradecería le hiciera un poco de café. Así lo hizo la denunciante y mientras lo hacía vió que el individuo paseaba por todas las habitaciones de su casa, notando al irse que le habían sustraido de un escaparate prendas por valor de $60.

Ayer mañana fué el referido individuo a recoger los $20, diciendo que ya no se quedaba con la casa y ella lo mandó a detener con el vigilante 1297. Declaró nombrarse Gerardo Rodríguez Brito, de 43 años. Fué remitido al Vivac.

DETENIDO

Fue detenido por el Experto Ruiz por estar reclamado en causa por tentativa de robo, Constantino Barreiro, español de 30 años y vecino de Cárdenas 18.

ACUSA A SU ESPOSA

En la Sección de Expertos, denunció ayer la Sra. Hortensia García Fumeta de 47 años, vecina de Zulueta 44, que su esposo Miguel Serrano Abiles de 39 años, la ha abandonado y reside en el domicilio de una tal Rosa Smith en Aguacate 24.

HERIDA DE UN BALAZO

En el primer centro de socorros fué asistida al mediodía de ayer, por el doctor Lancís, Agripina Herrera, vecina del hospedaje La Popular, sito en Egido 37, la que presentaba una herida por proyectil de arma de fuego en el brazo derecho, teniendo el proyectil alojado.

Su agresor fué el Inspector del Municipio José Arenas Pérez, natural de Guanabacoa, de 47 años y vecino del mismo lugar.

Según lo actuado, Arenas y Regla María Ortiz, conocida por "Yeya" que residían en Luz 57, se mudaron a La Popular anteayer y "Yeya" que tiene muy mal carácter, tuvo una reyerta con un camarero nombrado José Vidal, al que insultó, quejándose éste al llegar Arenas del comportamiento de "Yeya". Al recriminarla Arenas, aquella le contestó en mala forma, por lo que Arenas enfurecido sacó el revólver, huyendo "Yeya", que se refugió en la habitación de Agripina tumbándose en la cama. Arenas hizo un disparo que atravesó la puerta e hirió a Agripina.

El agresor fué remitido al Vivac.

SECCION TERCERA

Juez: DR. MARTINEZ AZCUE. Secretarios: DR. ARMISEN, señores MAESTRI, MOREJON Y MELIAN

ROBO DE PRENDAS

El Experto M. Ruiz se constituyó con las señoras Isabel Luisa Escoto Cañizal y María Teresa Cañizal Escoto, en San Miguel 136, casa de préstamos de Felix López López, ocupando prendas que les fueron sustraidas en mayo de 1925 y que aparecen pignoradas el 18 de mayo de dicho año, por José Cisneros de Gervasio 25, en $5.00.

PROCESADOS

Virgilio Cárdenas Noroña, por robo, con mil pesos; Manuel Rodríguez Lorenzo (a) Morón y Rafael González Díaz (a) Guardia Civil por falsificación de títulos al portador, con exclusión de toda fianza.

SECCION CUARTA

Juez: LCDO. SALADRIGAS. Secretarios: Sres. REYES, ZAYAS, CANALEJO y RODRIGUEZ

AMENAZAS DE MUERTE

Manuel Otero Rorgers de 25 años vecino de Independencia 265 letra A, acusó a Bienvenido Martínez, de Peñalver 100 de amenazarle de muerte en casa de su pariente Sara Otero Melo y en el domicilio de Lucrecia Lima, si no le paga enseguida $200 que le prestó.

EXPENDEDOR DE DROGAS DETENIDOS

El asiático Antonio León o José Chang fué detenido por los Expertos Montenegro y Alonso, en Rayo y Salud por estar reclamado en causa del juzgado de Instrucción de la Sección Cuarta, por expedición de opio.

DETENIDOS Y REMITIDOS AL VIVAC

Ayer fueron detenidos por la Policía de la Primera Estación Enrique Ranz Ruiz y Ovidio Pérez Hernández, a los que acusó Enrique C. Peñalver, empleado de la Notaría del doctor Fernández de Velasco, y vecino de Tejadillo 36, de haberle exigido 50 pesos, dándose a la fuga al llamar a un vigilante, siendo los mismos que en unión de un individuo de la raza de color, le habían asaltado robándole 12 pesos y un reloj pulsera, el 4 de junio del pasado año, en Infanta y Carlos Tercero.

De lo actuado se deduce que Ranz y Ovidio le llamaron por teléfono a la Notaría diciéndole a la mecanógrafa que le llamaran y al salir al teléfono se le dieron a conocer como los que le asaltaron exigiéndole 50 pesos si quería que no le ocurriera nada malo, bajó Cert y al ver a un vigilante pidió su detención huyendo los dos. Uno de ellos se metió en un auto diciéndole al chauffeur que "apretara por que le iban a detener pero el chauffeur dijo que el no amparaba bandidos y paró el auto tirándose entonces del auto el individuo. Como los antecedentes de ellos suministrados por la Poilcía de la Primera Estación, son de que no trabajan y como incurrieron en muchas contradicciones, fueron remitidos al Vivac.

PROCESADOS

Fueron procesados Manuel o Ernesto Medina, boxeador que era del Club Aduana, por hurto, con dos mil pesos de fianza, y Francisco León Marrero, soldado del Ejército, por lesiones graves, con mil pesos de fianza.

SECCION QUINTA

Juez: DR. ROAUL PICHARDO. Secretarios: DRES. PERROTE, GARCIA BANGO, MENENDEZ CARBALLO Y LORET DE MOLA

GRAVE ACUSACION CONTRA UN ESPOSO

Los vigilantes 1900, Sabino Collado y 527 Victoriano Blanco, de la Duodécima Estación, se personaron en la casa Calle de Fábrica, edificio Aspuru, ante el requerimiento de la señora Caridad Navarro Montañés, de la Habana, de 24 años, vecina del lugar. Una vez allí pudieron presenciar cómo el esposo de dicha señora, nombrado Aurelio Silvera Rosell, de la Habana, de 27 años, Médico Cirujano, injuriaba a dicha señora y la amenazaba.

Conducido ante la autoridad, la señora Navarro, mantuvo la acusación contra su esposo, de amenazas de muerte, como también de infracción de la Ley de Drogas.

Respecto a las amenazas, el doctor Pichardo se inhibió en favor del Correccional de la Sección Quinta, y en cuanto a la infracción de la Ley de Drogas, se ha iniciado causa, ante la Secretaría del doctor García Bango, Oficial señor Fernández Ramos, dictándose inmediatamente las órdenes pertinentes para la busca y captura del sujeto que facilita las drogas a Silvera, el cual fué remitido al Lazareto del Mariel.

POR INFIDELIDAD EN CUSTODIAR

El Secretario del Juzgado Correccional de la Sección Quinta, señor Franca, remitió ayer al Juzgado certificación del acta levantada a consecuencia de la fuga del preso Manuel Fernández, sin otro apellido, el que, en el trayecto del Juzgado Correccional de la Cuarta al de la Quinta, hubo de escapársele a los Escoltas 16 y 44. Se ha iniciado causa por infidelidad en la custodia de presos.

A LAS PUERTAS DE LA MUERTE

Fué asistida por el doctor Castellanos, en el Hospital Municipal, de grave intoxicación producida por ingestión de dos pastillas de permanganato, América Hernández Valdés, de la Habana, de 42 años, vecina de Jesús del Monte 188, habitación número 15, la que está aburrida de la vida y desea morir.

Detención de 11 Reclamados

Serán presentados ante los Juzgados correccionales

Por estar reclamados fueron detenidos en el día de ayer por la policía, las personas siguientes:

—Juana García Fernández, vecina de San Nicolás núm. 105, reclamada por el J. C. de la S. Tercera, siendo remitida al Vivac.

—José Fernández Navia, vecino de Bolívar núm. 35, reclamado por el J. C. de la S. Tercera.

—Constantino López Hernández, médico y vecino de Almendares y Lugareño, Clínica, reclamado por el J. C. de la S. Cuarta.

—Hipólito González García, chofer y vecino de O entre 17 y 19, reclamado por el J. C. de la S. Tercera.

—Manuel Morales Sánchez, vecino de Manila letra J., en el Cerro, reclamado por el J. C. de la S. Cuarta.

—Manuel Alvarez Ojéda, del comercio y vecino de República número 31, reclamado por el J. C. de la S. Cuarta en juicio que se le sigue por un delito de estafa.

—Blas Cantera Castillo, chofer y vecino de Zanja núm. 111, reclamado por el J. C. de la S. Cuarta.

—Manuel Fernández Moure, vecino de Menocal núm. 27, reclamado por el J. C. de la S. Cuarta.

—Juan Richette, del comercio y vecino de Washington núm. 64, reclamado por el J. C. de la S. Cuarta.

—Manuel Pérez Rodríguez, vecino de la Víbora, reclamado por el J. C. de la S. Quinta.

—Diego Guerra Toledo, vecino de la finca El Ingenito, reclamado por el J. C. de la S. Quinta.

REGALO $50 a $500

Garantizamos reserva completa

GARANTIZAMOS EL PAGO SI SE DESEA ANTE NOTARIO

Por toda noticia que produzca el CASTIGO LEGAL de los culpables de sustracciones de mercancías en DROGUERIAS.

Si el culpable legal resulta el comprador de lo sustraído la GRATIFICACION DOBLE no tema nadie sabrá nada

SR. MARIO F. MOREJON

TELEFONO A-7097

M.E.C.D. 2016

ADJUDICO EL ALCALDE LAS SUBASTAS PARA COLOCAR APARATOS SANITARIOS Y DECORACION DEL EDIFICIO

EFUSIVOS ELOGIOS HAN SIDO TRIBUTADOS POR EL TESORERO DE LA COMISION NACIONAL PARA EL FOMENTO DEL TURISMO AL REPRESENTANTE DEL ALCALDE

LAS INFORMACIONES DE AYER EN LAS VARIAS OFICINAS DEL MUNICIPIO

TERMINO AYER EL PLAZO SEÑALADO POR LA DIRECCION DEL FONDO ESPECIAL DE OBRAS PUBLICAS PARA PAGAR SIN RECARGO POR TRANSPORTE TERRESTRE

De acuerdo con las subastas efectuadas, el Alcalde ha dispuesto que se hagan cargo de los trabajos de instalación de servicio sanitarios en el Palacio Municipal, los señores Alió y Cía., por la suma de pesos 9.110.80; y que el Sr. Nicolás Jorge Gutiérrez, realice las obras de investidura de paramentos, decorado y cielo raso, por $23.431.35.

ELOGIOS AL SR. SIERRA

El Sr. Luis Mendoza, Tesorero de la Comisión del Tourismo, remitió al Alcalde el resumen de los gastos realizados por ese organismo bajo la dirección del Sr. Francisco J. Sierra, como delegado del Alcalde ante el mismo, para la celebración de las fiestas públicas en los carnavales de 1929.

En la carta del Sr. Mendoza se consignan párrafos muy laudatorios para la labor inteligente del Sr. Sierra.

TERMINO EL PLAZO DE INSCRIPCION DE VEHICULOS

Terminó ayer el plazo voluntario concedido por la Dirección del Fondo Especial de Obras Públicas, para pagar sin recargo el impuesto de transporte terrestre. Han quedado sin marcar numerosos automóviles. La Secretaría de Hacienda ha prorrogado el período de inscripción de vehículos diez días más; pero los interesados deberán de abonar un 10.0|0 de recargo como penalidad.

PAGO EN SUSPENSO

El Sr. Ramón Cuesta, declarado cesante como Conserje del Asilo Nocturno, interesó del Alcalde que no ordene el pago de haberes a la persona que le ha sustituído, hasta tanto la Comisión del Servicio Civil no resuelva el recurso por él interpuesto.

PRORRATEO POLICIACO

La Jefatura de la Policía Nacional informó ayer a la Alcaldía que el prorrateo dispuesto para el pago del aumento gradual a los miembros de esa Institución, es el siguiente, en el mes de agosto: El 7 y cuarto por ciento, a los que le corresponde el 10.0|0; el 14 y medio a los del 20.0|0; el 21 y tres cuartos a los que les corresponde el 30.0|0; y el 29 a los que le corresponde el 40.0|0.

INFRACTORES DEL REGLAMENTO DE PESAS Y MEDIDAS

Por infracción del Reglamento de Pesas y Medidas la Alcaldía ha multado en $6.40 a cada uno de los siguientes señores: José Lago, carnicería de Perseverancia 28; Felipe Lang, puesto de frutas, Desagüe 25; Simón Lao, carnicería, Mercado Unico; Jacinto Chang, puesto de frutas, Perseverancia 35; en $8.00 José Morán, carnicería, Manrique 30; y en $12.00, Máximo Rego y José Braña, con puesto de frutas en San Nicolás 3, y bodega en Animas 118, respectivamente.

DATOS PEDIDOS POR EL JUZGADO

El Juez de Instrucción de la Sección Primera, solicita de la Alcaldía se le informe si en 23 de febrero de 1926 Salvador Alvarez y Alvarez presentó solicitud de licencia para ejercer con cantina de bebidas en la calle de Concha, esquina a Fábrica, y si se concedió la licencia.

TRASLADO DE UNA QUEJA

Ha trasladado al Alcalde la Secretaría de Gobernación la queja producida por los Sres. Ramón Oliva y otros, vecinos de la calle de Falgueras esquina a San Pablo, contra la solicitud de licencia solicitada por José Acebo para construir un edificio destinado a fábrica de fósforos en la manzana que limitan las calles de Línea, Mariano, Auditor y San Pablo.

TRASMISIONES DE DOMINIO

La Secretaría del Impuesto Territorial anotó ayer estas trasmisiones de dominio: Ante el Notario Dr. Azcanio, vendió el Sr. Antonio González Mora y Radillo a la Empresa "El Mundo", la casa Virtudes 53, con 92 metros superficiales, en la suma de 20 mil pesos; ante el Notario Dr. J. E. Jiménez, trasmitió el Juez de Primera Instancia del Centro, en representación y rebeldía del Sr. Julián A. Díaz, al Sr. Evaristo Fernández, la casa Municipio 179, con 300 varas superficiales, en $4.500; y a Guillermo Kohly la casa Empresa y Paniagua, con 408 metros superficiales, en la suma de $29.334.00. Ante el notario Dr. Emilio A. Velo, vendió el Dr. Manuel Rodríguez y Rodríguez al Dr. Manuel Rodríguez Fuentes, la casa Virtudes 108.

PAGOS ORDENADOS POR EL ALCALDE

Ordenó ayer el Alcalde los siguientes pagos:

Al Sr. José Rey, $36.00. A los señores Calvo y Viera, $765.48. A The Simonds, $69,50. A los señores P. Fernández y Cía., $2.40. Al Sr. Alfredo Gómez, $32.00. A la Casa Ribis, $10.80. Al Sr. M. Crespo, $10.00. A la Compañía Petrolera $179.25. A la Compañía Alcoholera $38.00. A la Compañía Impresora $55.48. Al Sr. José R. Sedano, $40.00. Al Sr. Miguel de la Fuente, $562.50. A los señores M. Antigua y Cía., $39.49. A la National Fianzas, $26.70.

QUERELLA DEL SR. CENTURION

El arquitecto Sr. Francisco Centurión, inspector técnico en representación de la Alcaldía, de las obras de reconstrucción del Palacio Municipal, elevó ayer al Alcalde un extenso informe en que le relata los motivos técnicos que ha tenido para suspender los trabajos que realizaba el contratista Sr. Mendigutia, quien no preparaba bien las templas de cemento. El Sr. Centurión se ha querellado por injurias contra el Sr. Mendigutia, al que acusa de haber consignado frases mortificantes para él en sus descargos ante el Alcalde.

LICENCIAS COMERCIALES

Con el propósito de establecerse en la Habana solicitaron licencia de la Alcaldía, los señores Constantino Segundo, para venta de tabacos y cigarros en el Mercado de Colón; León Fung, para dos mesas de billar en Dragones 31; Jorge Abur, para carnicería en Lincoln y Rivera; Jesús Valladares, para tienda de sombreros en el Mercado de Tacón; Simón Sánchez, para venta de gasolina en Animas 34; B. Olivares, para café cantina en San Lázaro e Infanta; Casa Pulidor, para venta de efectos de matemáticas en Industria 106; y Francisco Lufriu, para cantina de bebidas y mesas de dominó en O'Reilly 97.

BAJAS

Solicitaron causar baja en el Registro de Contribuyentes, los señores Martínez y Aparicio, para venta de efectos de matemáticas en Industria 106; Regino Rivera, para venta de frutos del país en Sol 59; y N. Remington, para almacén de sedería en Bernaza número 57.

EL TESORO MUNICIPAL

La recaudación obtenida en la Tesorería Municipal el día 20 de los corrientes, fué como sigue:

Por Ejercicio Corriente, $18.421.49. Por Resultas, $1.464.60. Y para el Consejo Provincial, $1.268.42.

La existencia en Caja por todos conceptos es de $1.167.477.45, dividido en esta forma:

Para el Fondo de Pensiones a Veteranos y Contingente Sanitario, $28.179.03; por Ejercicio Corriente, $230.404.81; de Resultas, $423.843.89; para el Consejo Provincial, pesos 39.254.62; del Presupuesto Extraordinario, $302.08; y por Depósitos de todas clases, $445.493.02.

LOS COBROS

El expresado día los cobros en el Municipio fueron de $741.41, por cuotas ocasionales; de $39.00, por multas de todas clases; y de $173.75 por espectáculos públicos.

FUE LLAMADO POR EL SECRETARIO DE HACIENDA UN FUNCIONARIO DE JUCARO

Es el Administrador de la Aduana de dicha localidad el que viene a resolver varios asuntos de esa dependencia

Llamado por el Secretario de Hacienda.—En el tren Expreso Limitado llegó procedente de Júcaro, el señor Juan Hernández, Administrador de la Aduana de aquel puerto, el que ha sido llamado por el señor Secretario de Hacienda, para resolver distintos asuntos relacionados con su cargo.

El Jefe de Sanidad de Camagüey.—En el tren Expreso Limitado llegó procedente de Camagüey, el doctor Comandante Andrés Fernández Peláez, jefe de sanidad militar de aquella provincia. El doctor Fernández Peláez, ha verificado en aquella ciudad, numerosas operaciones del "trigémino", obteniendo en casi todas ellas magníficos resultados. En la Terminal era esperado por distintos familiares y amigos.

El doctor Antonio Azel.—Procedente de Santa Clara llegó en el tren Expreso Limitado, el doctor Antonio Azel, director del Hospital de Maternidad de aquella ciudad, con el fin de entrevistarse con el señor Secretario de Sanidad.

El contador de la United Fruit.—Procedente del central Preston llegó en el tren Expreso Limitado, el señor J. O. Possey, contador de la United Fruit Co. en aquel lugar.

Ingenieros que regresan.—En el tren Expreso Limitado, regresaron de Camagüey los ingenieros de Obras Públicas señores Nicolás Lluy y Rafael del Monte. después de haber atendido asuntos relacionados con la carretera central.

Enfermo grave que llegó de Zaza.—En el tren Expreso Limitado fué traído procedente de Zaza del Medio, para su ingreso en la casa de salud de la Asociación Canaria, el señor Juan Pérez, a quien acompañaban sus familiares. En el citado centro benéfico será sometido a una intervención quirúrgica.

El administrador de Correos de Camagüey.—En el tren Expreso Limitado llegó procedente de Camagüey el señor Indalecio Morán, administrador de la Sucursal del Correo en aquella ciudad, con el objeto de entrevistarse con el señor Secretario de Comunicaciones.

El doctor Rogelio Díaz Pardo.—Procedente de Cienfuegos regresó en el tren directo el doctor Rogelio D. Pardo, presidente del Banco Territorial de Cuba.

Tren de Cienfuegos.—Llegaron en este tren Emilio Samper; Carlos Morán; Leovigildo Cortina; José la Guardia; José García; José Rodríguez; Matías Echevarría y familia; Ramón Martínez y Antonio Oviedo.

Tren de Caibarién.—Llegaron en este tren Emilio Samper;,(e'DILZp este tren: de Rancho Veloz el representante Ricardo Campos; Agustín Sarabia; de Remedios el representante doctor Manuel Capestany; de Sagua la Grande Conrado Puig, jefe de aquel centro telegráfico; Joaquín Abalo y familia; Pedro Monasterio y Eduardo García; de Camajuaní Juan Peláez y señora; de Remedios Eduardo Consuegra; de Encrucijada Emilio González.

Tren a Camagüey.—Salieron en este tren a Placetas Esteban Grecier; Emiliano Aldereguía; Juan Escalante; a Corralillo Isidoro Jorge y señora Mercedes Casuso; a Cabaiguán Antonio Arias; a Bayamo Clemente Pérez; a Carlos Rojas, Manuel Ruiz; a Matanzas Félix Bertrán; Eduardo Benítez; a Lajas Mercedes López, su sobrino José Ramón Fernández.

A San Miguel de los Baños.—Salieron para el magnífico y excelente balneario de San Miguel de los Baños los señores Julio González Nuevo; José Ravena y la señorita Teresa Padrón.

El Jefe del Distrito Naval del Sur.—Regresó a Cienfuegos acompañado de sus familiares el Comandante de la Marina Nacional Cecilio Martínez, Jefe del Distrito Naval del Sur.

Guillermo Olivera.—Acompañado de sus familiares salió para Camavlief con el fin de seguir más tarde viaje a Santiavo de Cuba, el señor Guillermo Olivera, jefe de la Estación Ferrofiaria de Tallapiedra.

Tren Expreso Limitado.—Llegaron en este tren: de Ciego de Avila Emilio Planas; Eduardo Merino; Nicolás Arredondo; de Santiago de Cuba la señorita Alicia Delby; Argelio Feria; Luis Sanz; Emilio Viera; M. S. Fornars; de Camagüey la señora Rosa Estrada de Llambes; su hija Angela Rosa; la señora Emiliana Betancourt de Agüero; Rafael Gómez; Antonio Capella; Pedro Pablo del Rey y familia; Emilio Escalera; Pablo Vilató; Juan Mena; Luis Rodón; de Nuevitas Emilio Satinero; de Violeta Ramón Blanco; del central Senado la señorita Magdalena Vernezobre y José Manuel Cantella; de Iguara Manuel Mata; de Sagua de Tánamo Francisco Cantero; de Nuevitas el doctor Juan Pérez; de Santa Clara José Izquierdo; Eduardo Figueredo; Fernando Espino; Carlos Alayón; Emilio Incháustegui.

Tren a Santiago de Cuba.—Salieron ayer tarde por este tren: a Cienfuegos la señora Angustias López de Larrea; Emiliano Sarmientos; doctor Juan Zárraga; a Santa Clara: el doctor Pablo Alemán Díaz; Emilio Gómez; a Camagüey la señora Lola Moya de Romagosa, acompañada de su hija Bebita; a Santa Cruz del Sur: Emiliano Rencurrell y familia; a Trinidad el representante Rafael Alfonso; a Calimete Felipe Alvarez; a Cárdenas el doctor Francisco de Paula de la Torre y familia; Aurelio Suárez; Emilio de Varona y señora; a Santiago de Cuba: Prisciliano Espinosa, acompañado de sus familiares; al central Jobabo Mr. W. L. Allen y señora; a Santa Clara Felipe Silva; el doctor Antonio Azel; Juan Manuel Silva; a Bayamo Fernando Margoya; a San Miguel de los Baños las señoritas Josefa y Laura Laguardia; a Cruces Eduardo Smith y a Manzanillo Ramiro Beltrán.

El Subdirector de la Renta.—Ayer tarde salió para sus fincas en Veguitas, Oriente, el se.or Sebastián Planas, Subdirector de la Renta de Lotería.

El Administrador del Central Perseverancia. — Ayer tarde salió para el Central "Perseverancia" el señor Fernando Torafa, Administrador de aquella finca azucarera.

Tren de Santiago de Cuba. — Llegaron ayer tarde en este tren de: Jovellonos el doctor Raúl Gumá, Jefe Local de Sanidad de aquella localidad acompañado de su esposa Herminia López; de Matanzos, el doctor Van Caneghen, Catedrático de aquel Instituto, Anastasio Herques; de Manzanillo Felipe Rebozo y familia, de Bayomo, Angelo Santos y señora; de Santa Clara, Emilio Guerra.

Alcalde de Camagüey. — Anoche en el tren Expreso Limitado, regresó a Camagüey después de haber visitado los Estados Unidos, el doctor Domingo de Para, Alcalde Municipal de aquella provincia. Lo acompañaban sus familiares y los Representantes doctor Manuel Tomé Varona, Comandante Enrique Recio y Julio C. Castillo. Fueron objeto de una cariñosa despedida en la Terminal.

Tren Expreso Limitado. — Salieron anoche en este tren a: Santiago de Cuba, los señoras viuda de Cádiz y Ursulina Fernández de Tiradó, la señorita Dulce María Serret, Directora de aquel Conservatorio de Música, el Ingeniero Lorenzo Daniel, José María Prieto, Jorge J. García, Manuel Pérez Benitoa y Alfredo Arredondo; a Holguín el doctor Antonio Frexes y señora; a Camagüey el doctor Nicolás Vesa, Jefe de Sanidad oe aquella Ciudad, C. Kelly, Melitón Castellón y familia, el doctor Isaac Hernández, Donato Montequín; la señora María Quesada viuda de Gazmuri; a Cayo Mambí José C. Senespleda; a Morón el doctor Pedro G. Subirats; a Ciego de Avila Julio Chang, el doctor Andrés Pérez Palmero, Jeft Local dt Sanidad; a Zulueta César Vázquez e hijo a Palo Seco Cayetano Caparros; a Manzanillo Manuel Alvarez Oliver; a Palo Seco Cayetano Caparrós; a Spíritus M. Calentey y el doctor Jiménez Morales; a San Luis Antonio Morales; a Manzanillo Emilio Reyes; a Camagüey el Capitán del E. N. González Reyes.

Tren a Cienfuegos. — Salitron anoche en este tren los Reverendos Padres de la Comunidad de Jesús, Felipe González y Luis Mendía, el doctor Rodriguo Bustamante, Angel Rodríguez, Juan Rognoni y Carlos Luis Elcid.

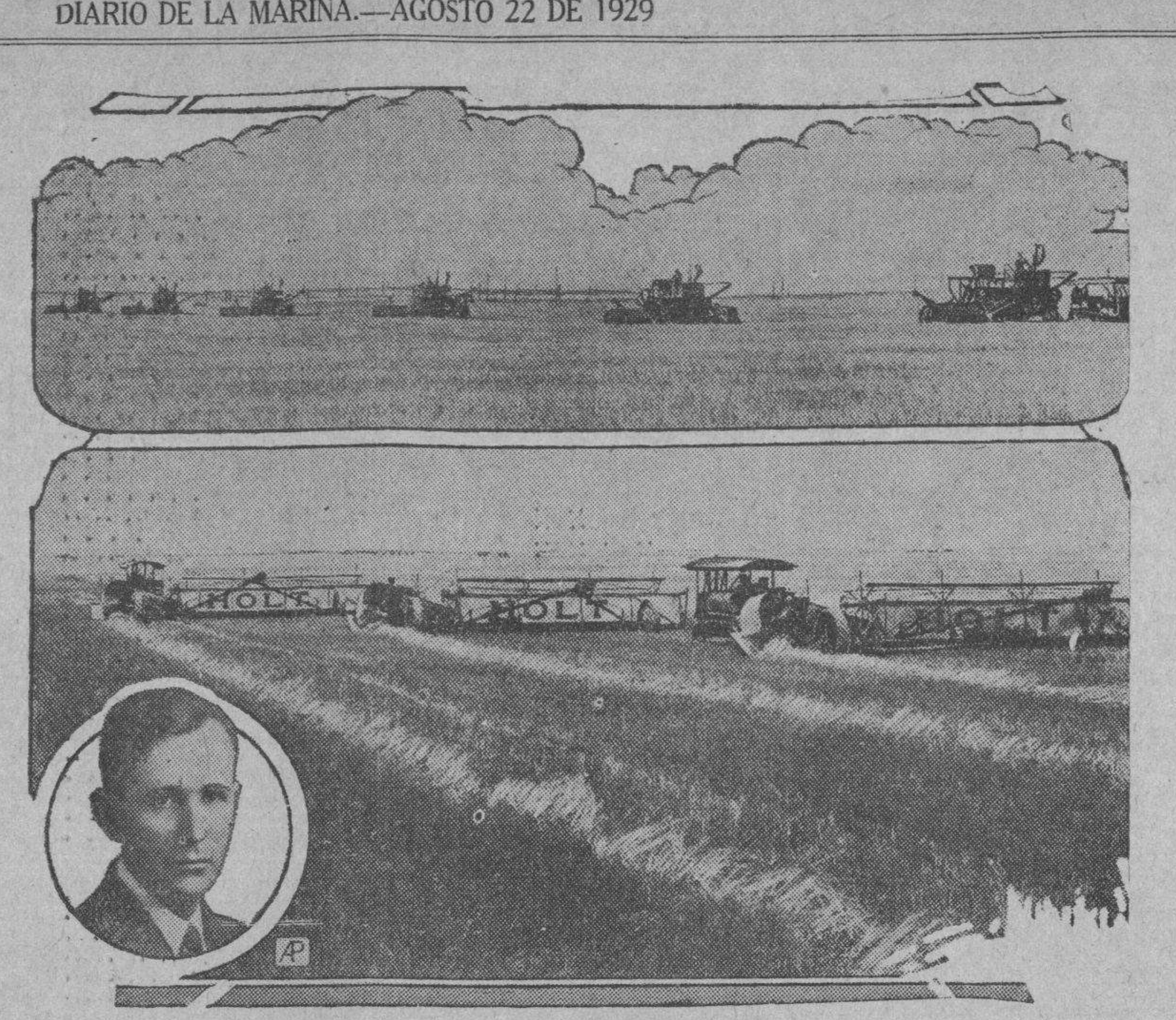

En las partes superior e inferior de este grabado, figuran máquinas agrícolas modernas utlizadas en Kansas por una poderosa compañía que abarata el costo de su producción, cultivando sus campos en una enorme escala. La empresa opera en terrenos que cubren una supefricie de cincuenta millas cuadradas. Su presidente es Mr. J. S. Bird (círculo), quien fué, en un tiempo, profesor universitario.

HAYS, Kansas, (A. Press). — ¡Imaginad un tren compuesto por 200 furgones de carga repletos con trigo cosechado en una sola granja con una superficie de 50 millas cuadradas!

Tal fué, últimamente la producción recolectada por la Wheat Farming Company, que opera en 10 Condados del Estado de Kansas donde posee terrenos que cubren 33,000 acres.

Esta compañía cuyo capital se calcula en un millón quinientos mil dólares, emplea el sistema de producción en masa para abaratar el costo de las cosechas.

Sin utilizar un solo caballo, la Wheat Farming Company recogió, este año, más de 400,000 fanegas de trigo y otros granos, empleando 22 tractores, once segadoras y toda una "flota" de camiones, al par que muchos otros implementos mecánicos propios de la agricultura moderna que economizan el trabajo de muchos hombres.

Su costo de producción fué inferior a la mitad de lo que hubiera costado la cosecha, si los sembrados hubieran sido propiedad de agricultores independientes.

Servicio Aéreo Internacional

El aeroplano correo número 810 llegó a Columbia, procedente de Miami, a las 10.07 a. m. conduciendo 17 sacos de correspondencia que pesaban 526 libras y un total de 17,982 artículos postales.

PASAJEROS

Por la vía aérea llegaron ayer los Sres. George J. Bramds, Evans F. Bourne, George A. Markscheffol, Alfred B. Leathers y Rafael Echeverría.

Las Defunciones Ocurridas Ayer en la Habana

HASTA LAS 4 P. M.

Jesús Fernández, raza blanca, 3 días, Luz 12, encefalitis.
Benito C. Milián, raza negra, 28 años, Hospital Calixto García, insuficiencia aórtica.
Elena Portillo, raza negra, 48 años, Hospital Calixto García, tuberculosis.
María Díaz, raza mestiza, 24 años, Hospital Calixto García, tuberculosis.
Manuel Herrera Herrera, raza mestiza, 61 años, Vives 68, tuberculosis.
Armando Astiazarrián y Cabrera, raza blanca, 6 años, Caserío del Luyanó número 4, acetonemia.
Ramón Martínez Orta, raza blanca, 36 años, Martí, Barrio Azul número 11, avariosis.
Vicente de Armas, raza blanca, 5 meses, Dolores 57, nefritis aguda.
Carolina Valmazor, raza b., 48 años, Hospital Calixto García, hernia estrangulada.
Eusebia Nodarse, raza negra, 48 años, L y 23, fibroma uterino.
Manuel Quiroga, raza blanca, 1 año, Hospital Mercedes, gastro enteritis.
Yolanda González, raza blanca, 2 años, Hospital Mercedes, bronco neumonia.
Agustín Mariscal, raza blanca, 76 años, Cerro 618, embolia cerebral.
Francisco Mayorquín, raza blanca; 47 años. Santa Catalina 12, tuberculosis.
María Regla Rodríguez, raza blanca, 30 años, Cerro 551, suicidio por sustancia corrosiva.
José Seco, raza blanca, 14 días, Palatino 11, debilidad congénita.
Nicolás Herrera, raza blanca, 47 años, Quinta Dependientes, nefritis crónica.
Domingo Vilar, raza blanca, 64 años, La Benéfica, enteritis crónica.
Evangelista Díaz, raza blanca, 21 años, Hospital Calixto García, tuberculosis pulmonar.

LA 73a. CONVENCION NACIONAL DE LA CATHOLIC CENTRAL VEREIN DE AMERICA

Se ha celebrado en Oregón junto con la 13a. Convención Anual de la Unión Nacional Católica de las Mujeres

SALEM, (Oregón). Agosto 18.— Acaba de celebrarse en esta ciudad, la 73a. convención nacional de la Catholic Central Verein de América, y la 13a. convención anual de la Unión Nacional Católica de Mujeres, probablemente la mayor reunión de católicos celebrada en el Estado. El señor Willibald Eibner, de New Ulm, Minnesota, fué reelecto para la Presidencia de la Central Verein.

Fueron electos miembros de la Directiva de dicha organización Mr. Henry Dielman, de Texas, Primer Vicepresidente; Joseph C. Adler, de New York, Segundo Vicepresidente; Frank Saalfeld, de Oregón, Tercer Vicepresidente; la señora Sofía Wavering, de Ilinois Cuarto Vicepresidente; F. J. Dockendorff, Secretario de Finanzas; William H. Hammecke, Auxiliar del Secretario; George Korte, Tesorero; Michael Weiskopf, mariscal; Joseph Brockland, William A. Siefen y John A. Roehl, fideicomisarios.

NO SE ESPERA AYUDA A LA AGRICULTURA.

EN la reunión se tomaron varios acuerdos de importancia, sobre distintos asuntos. Entre otros, se trató largamente sobre la posibilidad de que el Congreso preste su ayuda a los agricultores. Alguien declaró que "el agricultor debe continuar fiando mas que de otra cosa, en sus propias iniciativas, en su conocimiento de los métodos de cultivo e industriales, los cuales, junto con los negocios y el manejo de sus asuntos son después de todos, los factores determinantes del éxito o del fracaso".

En la reunión de la Unión de Mujeres Católicas, se trató de la perniciosa influencia del "femenismo moderno" y de la llamada "libertad moderna", en la vida social.

En una resolución adoptada, se declara que las mujeres que llevan a la practica esas ideas, están "minando los fundamentos de la moral cristiana". "La Santidad del matrimonio—se dice—es atacada. Predícase impúdicamente en los portales el control de nacimientos; la dignidad, la pureza y la modestia son ridiculizadas".

También se combatió duramente los Concursos de Belleza, por su "desastrosa influencia en la decencia y la moralidad", exhortándose a las mujeres para que se alejen de esas justas, censurándose a los hombres de negocios que promotean semejantes concursos.

Asímismo se combatió los vestidos femeninos modernos, especialmente las blusas "abreviadas" que tan desmoralizadora influencia ejercen. Se preconizó también el llevar faldas lo suficientemente largas para cubrir las rodillas.

10 MIL CONCURRENTES A UNA MISA

EN la misa que siguió a las reunines, congregaronse mas de 10 mil personas. Ofició Monseñor Edward D. Howard, Arzobispo de Portland. El sermon estuvo a cargo de Monseñor Charles D. White, Obispo de Spokane, que habló de la "Acción Católica". Los servicios celebráronse al aire libre, en los terrenos del Estado, donde se erigió un suntuoso altar.

Por la tarde, los delegados a las Convenciones y varios miles de visitantes, concurrieron a una reunión en la que hicieron uso de la palabra, el Arzobispo y el Gobernador del Estado, señor I. L. Patterson. Monseñor Howard, que tuvo frases de elogios para los trabajos de educación de la "Central Vereins and Women's Unions" leyó un mensaje de felicitación de Monseñor Pietro Fumasoni Biondi, Delegado Apostólico en los Estados Unidos, el cual se lamentaba en él de no poder asistir a las reuniones.

El Gobernador Patterson, al dar la bienvenida a los delegados, se refirió a las numerosas asociaciones católicas que al través de toda la Historia de Oregón, contribuyeron a civilizar esa región, desde los misioneros que acompañaron a los colonizadores hasta el doctor John Mc. Loughlin, conocido por "El Padre de Oregón", durante mucho tiempo factor importante en la Compañía de la Bahía de Hudson, en la del Noroeste del Pacífico, y una de las personalidades mas relevantes en la Historia del Estado.

También hizo uso de la palabra Monseñor Louis Nau, durante muchos años rector del Seminario de "Santa María" de Cincinnati, que habló de "La Religión en la Nación".

"Lamentamos la anarquía de la juventud, el hedonismo de esta época en su constante correr tras los placeres y las satisfacciones materiales—dijo Monseñor Nau—y encontramos varios medios de combatir esos males. En una época que predica constantemente el bienestar material, que exalta las investigaciones científicas, hemos olvidado lamentablemente la conciencia y la conciencia de la Nación.

Si hacemos un examen de la conciencia nacional, él nos revelaría que el crimen y el infortunio de las sociedades modernas tiene por única causa lo siguiente:

"Hemos roto nuestras relaciones con Dios; y hemos puesto al Creador fuera de la Creación. Si queremos escapar a estos males, debemos mantener el fuego sagrado de la familia, en la nación y en la Iglesia. Debemos ser leales a Dios".

APLAUDIDO EL TRATADO LUTERANO

En su discurso el Presidente Eibner, se refirió al tratado de Letrán, y expresó la satisfacción con que las dos instituciones mencionadas habían tenido conocimiento del satisfactorio arreglo de la llamada "Cuestión Romana", y de la cesación de las persecuciones religiosas en México, e hizo votos por que los Católicos de la República hermana del Sur, gocen de segura y completa libertad de conciencia.

También se habló de la Convención que habrá de celebrarse en Baltimore el año entrante, respondiendo a una invitación del Arzobispo Curley, de aquella diócesis, del Alcalde, William J. Broneing y de la Cámara de Comercio. Ese será el jubileo de diamante de la Central Verein, que fué organizada en dicha ciudad, inaugurándose el día 15 de abril de 1855, en el St. Alphonsun Hall.

BIRMINGHAM, Alabama, AP.—El teniente Donald C. Beatty (arriba), acometerá un vuelo alrededor del mundo, en el próximo mes de octubre, con el fin de fomentar las relaciones comerciales entre las tres Américas.

El avión en que emprenderá el viaje llevará tres mil metros de películas parlantes, que se exhibirán en los puntos de escala. Estas películas describirán, gráficamente, los grandes centros industriales de los Estados Unidos.

Durante su recorrido el teniente Beatty filmará cintas parlantes en distintas ciudades de los Estados Unidos, donde se exhibirán al terminar el vuelo.

El proyecto ha conquistado el apoyo de las Cámaras de Comercio de las principales ciudades norteamericanas.

LOS DEFECTOS DEL PROVINCIALISMO

El profesor Viner opina que será un obstáculo muy grande

WILLIAMSTOWN. Estado de Massachusetts, Agosto 21. — (AP) — El profesor Jacob Viner, economista de la Universidad de Chicago, hablando hoy ante el Instituto de Política, declaró que el "provincialismo exagerado" de los Estados Unidos será uno de los más grandes obstáculos que encontrará en su camino el proyectado Banco Internacional.

Tratando de los cambios posteriores a la guerra en Europa, el doctor George Young, miembro laborista del Parlamento inglés, dijo que es posible que el próximo Papa sea un norteamericano, pues "mientras hubo fricciones entre el Vaticano y el fascismo, nadie más que un italiano podía ser jefe de la Iglesia Católica Romana, pero ahora que reina la armonía, ha quedado libre el camino de la Silla de San Pedro para los cardenales del país que ha apoyado financieramente a la Santa Sede.

Refiriéndose a las actividades de la Liga de las Naciones, el doctor Hilliam Rappard, miembro de la comisión de mandatos de ella, dijo que en la última década ha habido un cambio notable en el espíritu y resultados de su decisión para ejecutar los tratados de paz.

Después el doctor Rappard hizo la observación que ningún Gobierno del mundo perteneciente o no a la Liga, está participando tanto en la labor de las comisiones y subcomisiones, como el de los Estados Unidos.

EL RAPIDO DESARROLLO DE LAS GRANDES CIUDADES SURAMERICANAS

El coronel Malcolm C. Rorty, Vicepresidente de la International Telephone and Telegraph Co., vino admirado de aquellos países

Los E. U. no tienen derecho a mirarlos como protector

SUPERIORES A LAS DE E. U.

Una por una cita a las grandes poblaciones en pleno desarrollo

CORONEL MALCOLM C. RORTY
Vicepresidente de la International Telephone and Telegrap Corporation

NUEVA YORK, (SIPA).—"No veo cómo sea nadie capaz de retardar el progreso de esos países, dadas las fuentes naturales de riqueza que poseen", exclamó últimamente el Coronel Malcolm C. Rorty, vicepresidente de la International Telephone and Telegraph Corporation, después de un viaje de estudio que hizo por las repúblicas sudamericanas. Y al entrevistarlo hace unos cuantos días en su oficina lo encontramos lleno de entusiasmo sobre la situación que actualmente reina en el Brasil, el Uruguay, la República Argentina y Chile y el porvenir inmediata que se les espera.

"Los Estados Unidos no tienen derecho alguno para tratar con espíritu de protección a ninguna de las grandes repúblicas sudamericanas——nos dice,—pues si es cierto que están pasando ahora de la edad pastoral a la industria, los adelantos económicos que han realizado les han dado estabilidad política y además se están adaptando rápida e inteligentemente al nuevo orden de cosas que han creado en el mundo la ciencia, las máquinas y la producción en gran escala."

Aquí se detiene por breves minutos nuestro entrevistado, haciendo hincapié en la necesidad que haya de distinguir entre unas y otras de las repúblicas que constituyen el mediodía de América y dice que tan errados están los que hablan de la América del Sur como un todo homogéneo como lo estaría quien creyese que el Canadá los Estados Unidos y México tenían las mismas características por encontrarse estos tres países en la América del Norte. De cada una de las repúblicas que las que visitó últimamnte se expresa el Coronel Rorty en términos de caluroso elogio, y aun afirma que, en lo general, las ciudades sudamericanas son muy superiores a aquellas de los Estados Unidos que han dejado de desenvolverse.

El litoral del Atlántico del extremo meridional de la América del Sur le llamó particularmente la atención, y describiéndolo nos habla de los proyectos que se propone realizar la Compañía Brasileña de Tracción, Luz y Fuerza; entre ellos el de bombear agua de mar hasta un otero de 762 metros de altura, donde se la aprovechará en la producción de electricidad. El solo Estado brasileño de Rio Grande del Sur nos lo pinta como "uno de los países más ricos del mundo", y sostiene que está dispuesto a probar sus palabras en comparación con cualquier otro país, en lo que respecta a la producción agrícola.

En cuanto a San Pablo, dice "De las grandes urbes del mundo, dudo que haya una sola que la aventaje en la rapidez de su desarrollo actual Como las demás grandes ciudades sudamericanas, se está ensanchando sobre un radio inmenso y tiene por norma invariable lo bello, cuenta con numerosos parques espléndidos, un perfecto sistema de salubridad y con todo lo que la ciencia exige en las urbes modernas.

"Ese espíritu de progreso no se limita a las ciudades del litoral. La modernísima aunque pequeña ciudad de Alegrete, a muchos kilómetros tierra adentro en Rio Grande del Sur, tiene una pavimentación excelente, edificios comerciales y casas de familia a la moderna, y un sistema de drenaje y de distribución del agua, que nada tienen que envidiarle a los de ninguna parte. Paseando con el alcalde por uno de los nuevos suburbios, le dije: Me parece estar en mi tierra. Es idéntico a cualquier suburbio moderno de las ciudades estadunidenses. ¡Claro —me responde— como que es la reproducción exacta de aquéllos! Y como Alegrete hay muchas otras ciudades sudamericanas donde abunda lo mejor de la arquitectura moderna.

"El Uruguay, que bien pudiera llamarse la Suiza de la América del Sur, es esencialmente un país ganadero, con millares y millares de cabezas de ganados vacuno y lanar y extensas praderas y una población sana, fornida y simpática. Montevideo es una de las ciudades más saludables del globo. Su clima es muy parecido al del sur de Francia y los suburbios construidos a la orilla del mar son tan bonitos como los que se ven en los Estados Unidos. Las ciudades del interior están prósperas y el ambiente en que se mueven es de franco progreso. Le hacen a uno pensar en las ciudades del oeste septentrional de los Estados Unidos.

"En la República Argentina observa uno un alto grado de civilización industrial y comercial. Buenos Aires, con una población muy cerca y de 2.000,000 de almas, con ferrocarril subterráneo y otras vias modernas de comunicación, es la ciudad más grande de cuantas se hallan al sur de la linea ecuatorial. En todas sus fases manifiesta ser el gran centro comercial que es, y con la afluencia constante de inmigrantes, cada día se va haciendo más y más cosmopolita. En sus calles se ve uno casi tantos ojos azules como ojos castaños, y en lo general la población causa la misma impresión que la de cualquiera ciudad del norte de Europa y del Norte de América.

"Atravesando el continente, de Buenos Aires hacia Chile, ve uno palpablemente la inmensa potencialidad de la República Argentina, que apenas comienza a ser explotada. Mendoza, en la frontera chilena, es una ciudad extraordinariamente bella, con parques maravillosos al pie de la cordillera de los Andes.

"Los países sudamericanos a que me he venido refiriendo tienen gobiernos sólidos y competentes, que que administran la cosa pública con inteligencia y equidad. Esa nueva estabilidad política se cimenta más y más cada día merced al influjo del desarrollo económico. Creo de todas veras que la América del Sur se ha adaptado de manera admirable a la transformación económica por la cual está pasando y no puedo menos de predecir que en este sentido hará rápidos adelantos. Y si bien es cierto que los ciudadanos de los distintos países que recorrí están comprando automóviles y efectos de uso doméstico de procedencia estadunidense, adoptando así muchos de los elementos de nuestra civilización, también lo es que lo hacen de un modo juicioso y ecléctico. Su propia vitalidad cultural es estupenda, y nadie debe esperar que abandonen sus hermosas tradiciones."

BANCO INTERNACIONAL

FUE FIRMADO UN TRATADO MILITAR

Yugoeslavia, Checoeslovaquia y Rumania unidas secretamente

BUDAPEST. Hungría, agosto 21. (AP).—Se ha anunciado semioficialmente en esta capital que los tres estados de la Pequeña Entente—jugoeslavia, Checoeslovaquia y Rumania—han ratificado un tratado militar secreto en virtud del cual sus ejércitos serían colocados bajo un mando unico en el caso de una guerra.

LA CANDIDATURA DE VAZQUEZ COBO

El arzobispo de Bogotá la ha recomendado a los conservadores

BOGOTA. Colombia, agosto 21, (AP.) — El Arzobispo de Bogotá, Primado de Colombia, se ha dirigido a los parlamentarios conservadores que forman el grupo doctrinario, para aconsejarles la candidatura presidencial del general Vázquez Cobo, por considerarla la que cuenta con la mayoría de la opinión pública.

El grupo conservador que no se quiso someter a la decisión arzobispal, especie de arbitraje político, sigue leal a la candidatura del poeta Guillermo Valencia, por lo cual la recomendación del Primado católico colombiano plantea una más honda división entre los congresistas conservadores, lo que hace esperar que el Partido se presente en las elecciones con dos candidatos.

CHOFER LESIONADO

En el Primer Centro de Socorro fué asistido de lesiones de carácter leve Domingo Portomeña Carnero, vecino de Carmen número 4, que se produjo casualmente al darle cranque a su máquina frente a Luzuriaga número 49.

HABRA UNA FERIA DE SAN CLAUDIO

Será un acontecimiento, en todos los jardines de La Polar

La grandiosa fiesta con el sugestivo título de Una feria en San Claudio, se llevará a efecto el día quince del próximo mes de Septiembre, en todos los jardines de La Polar, será un acontecimiento.

Ha de ser una fiesta típica y original. a juzgar por los detalles que nos ha ofrecido el entusiasta presidente de la Comisión de Fiestas señor Raimundo Teijeiro, quien conjuntamente con sus compañeros, viene disponiendo todo lo concerniente a la misma, para que sea una real demostración de la regia feria que se celebra allá en el bien añorado pueblo de San Claudio.

Esta grandiosa fiesta, la amenizarán dos magníficas orquestas y dos excelentes sextetos, infinidad de sorpresas tiene en cartera la flamante Comisión de Fiestas de la sociedad San Claudio.

CHOQUE EN P. VARELA

En la esquina de Padre Varela y Barnet chocaron el auto 21270, conducido por Francisco Martínez y el ómnibus 49941, de la empresa Cuba, que manejaba Aquilino Fernández.

VUELO COMERCIAL DESDE CALIFORNIA

Se dirigió a New York, con tres pasajeros, como prueba

AERODROMO DE ROOSEVELT, —Agosto 21. (Estado de Nueva York) —(AP). — El capitán Roscoe Turner, quien salió esta mañana de Glendale, en California, con tres pasajeros a bordo, para demostrar la posibilidad de realizar fácilmente vuelos trans-continentales de carácter comercial, estableciéndose un servicio diario de pasajeros de costa a costa, aterrizó en Roosevelt, a las once y treinta y ocho minutos de la noche, tras 19 horas 53 minutos de vuelo contínuo.

Noticia de Lakehurst dicen que poco antes de las nueve de la noche quedó amarrado el dirigible Los Angeles, que estuvo todo el día haciendo experimentos de lanzamientos de aeroplanos.

NOMBRAMIENTOS

Ha sido nombrado el Sr. Alberto Pozo escribiente en el Departamento de Impuestos, por destitución del Sr. Fragínal Rodríguez; y el Sr. Felipe Allende, ordenanza en destitución del Sr. Tito Oliva.

M.E.C.D. 2016

MERCADO DE AZUCAR

NUEVA YORK, Ag. 21 (AP).— Al comienzo de la sesión los tenedores de Cuba no querían vender a menos de 2 1-16 cts., costo y flete para pronto embarque, mostrándose indiferentes los compradores, que no indicaron mejor precio que el de 2 centavos. Un lote de Filipinas, a flote, se ofreció a 3.80 cts, entrega pero durante la mañana la American obtuvo 2.500 toneladas y Arbuckle 3.000 toneladas a 3.77 cts. Por la tarde se confirmaron ventas de 16.000 sacos de Cuba a Arbuckle y 26.000 sacos entrega en la segunda quincena de agosto a la National, ambos a 2 cts. Circulan rumores de que por lo menos un cargamento y acaso dos para pronta entrega, se vendieron a las refinerías a ese precio, pero falta la confirmación.

Abrió el mercado de futuros en crudos un punto más bajo a uno más alto y cerró con baja neta de 2 a 3 puntos y ventas de 51.000 toneladas, de las cuales la mitad fueron cambios.

Mes	abre	alto	bajo	cierre
Aug.	...	...	...	195
Sep	201	202	199	199
Oct	...	...	...	204
Nov.	...	...	...	208
Dec.	213	213	209	209
Jan.	215	216	213	213
Mar	222	223	220	220
Apr	...	...	...	...
May	229	230	227	227
Jul	237	239	235	235

La demanda para el refino fué hoy moderada y los nuevos negocios para los azúcares de segunda mano limitados. Durante la mayor parte del día, se ofrecieron algunos, lotes de granulado de segunda mano a 5.20 cts. y ocasionalmente se pudieron adquirir algunos a 5.15 cts.

MERCADO LOCAL DE AZUCAR

Muy quieto continúa el mercado local de azúcar.

Las existencias en los almacenes afianzados del puerto de la Habana, el 17 de este mes ascendían a 48.542 toneladas.

En New York el mercado de azúcares crudos abrió con azúcares de Cuba ofrecidos a 2.1/16 centavos libra costo y flete para pronto embarque, y de Filipinas en posiciones cercanas a la paridad de 2.1/32 centavos libra costo y flete.

Se anunciaron al medio día las siguientes ventas:

17.500 sacos de Filipinas a la paridad de 2 centavos libra costo y flete a la American Sugar Co.

21.000 sacos de Filipinas al equivalente de 2 centavos libra costo y flete para llegar la semana entraute a Arbuckle Bros.

16.500 sacos de Cuba a 2 centavos libra costo y flete para despacho inmediato a Arbuckle Bros.

26.000 sacos de Cuba a 2 centavos libra costo y flete para embarque de este mes a la National Sugar Co.

En la Bolsa de Azúcares Futuros se vendieron ayer 50.650 toneladas.

La sexistencias de azúcares en los Almacenes afianzados de New York ascendían ayer a 2.430.999 sacos.

Rudolph Spreckles ha declarado que la reducción propuesta por el Comité de Finanzas del Senado, de 20 centavos por cada 11 libras de azúcar cubano, quedará más que compensada con el aumento en los precios que seguramente ha de originar el establecimiento de la agencia única de ventas de los azúcares cubanos.

De Londres cablegrafiaron que el mercado de azúcares actuaba quieto, anunciándose más tarde la venta de 3.500 sacos del Perú a la paridad de 1.68 centavos libra libre a bordo.

PROMEDIOS OFICIALES DEL PRECIO DEL AZUCAR

Precio promedio oficial en almacén alcanzado por el azúcar de acuerdo con lo dispuesto en el artículo diez del reglamento puesto en vigor por el decreto presidencial número 233 de 1928:

MES DE JULIO
1a quincena

Habana	1.810096
Matanzas	1.816250
Cárdenas	1.822404
Sagua	1.820865
Manzanillo	1.792481
Cienfuegos	1.822405

MERCADO LOCAL DE VALORES

La Bolsa de la Habana tuvo conocimiento de que el Comité de Cotizaciones de la Bolsa de New York no se opone a que en el edificio de la Bolsa se establezca el negocio de compra venta de valores que se cotizan en la Bolsa de New York, en la misma forma en que hoy se viene haciendo por otras casas establecidas en esta capital.

El señor Armando Parajón, Presidente de la Bolsa de la Habana, que se encuentra en New York gestionando dicho asunto, ha comunicado a la Comisión de la Bolsa que tiene a su cargo los trabajos procedentes para el establecimiento de la compra-venta de valores americanos, que trae las mejores impresiones lel motivo que determinó su viaje, y de las cuales dará cuenta por escrito a su regreso.

Siguen demostrando actividad los valores de Havana Electric and Utilities Co., Havana Electric Railway Co. Cuban Telephone Co. e Internacional de Teléfonos.

Mejoraron sus cotizaciones los valores de Ferrocarriles Unidos, prevaleciendo mejor impresión en este papel.

Bajaron un entero las preferidas de los Ferrocarriles Consolidados de Cuba.

Las comunes de Cuba Company se sostienen de 15 a 16.

Firme estuvo el mercado de bonos y obligaciones, con demanda por los de República de Cuba, principalmente los de Speyer, emisión de 1904 del 5 por 100.

En el acto de la cotización oficial se operó en acciones preferidas de Havana Electric Railway a 70⅝ de valor.

La recaudación de los Ferrocarriles Unidos en la semana que termina en 17 de agosto ascendió a $259.952 29 centavos, lo que acusa un aumento de $13.441.32 en comparación con igual semana del año anterior. Desde el 1 de Junio hasta el 17 de Agosto la recaudación total asciende a $1.746.066.35.

La Havana Electric Railway ha recaudado en la semana que terminó en 18 de Agosto, la suma de $99.059.30, lo que representa un aumento de $631.40, y un promedio de ingreso diario de $14.151.32. La recaudación total de dicha Empresa desde el 1 de Enero a la fecha antes mencionada es de $1.502.514.05.

MERCADO DE GANADO

AGOSTO 21

LA VENTA EN PIE.—La esperada reacción favorable que durante varios días anunciamos, esperanzados en la actuación del block ganadero de Camagüey, no ha llegado. Los encomenderos principales, cada uno por su lado, ofrecen los lotes aisladamente, y aunque algunos se mantienen con firmeza en su propósito de no vender a menor precio de cinco centavos, otros en cambio, desconcertados ante la debilidad del mercado se apresuran a colocar partidas a 4 1|2 centavos. La opinión reinante entre los inteligentes en ganado y aún la de los mismos compradores a quienes hemos consultado, es que podría conseguirse buenos precios si se unieran los ganaderos y procurasen mantenerse sin demostrar grandes deseos de vender.

GANADO VACUNO. — Están pagando los mataderos a los precios siguientes: Por el de la provincia de Pinar del Río, entregado y pesado en la Habana, de 4 1|2 a 4 3|4 centavos la libra. Por el de Las Villas, de 4½ a 4¾ centavos con un diez por 100 de descuento. Por el de Camagüey, pesado en la misma ciudad de Camagüey a 4½ centavos neto y el de otras procedencias de la misma provincia a ese mismo precio pero con un cinco por 100 de descuento. Por el de la provincia de Oriente pagan 4¼ y 4¾ centavos, sin descuento alguno

GANADO DE CERDA.—Pagan por los cerdos criollos en pie de 8 a 9 centavos libra. Los cerdos americanos vienen poco a los mataderos y son objeto de precios especiales según la raza y su procedencia.

GANADO LANAR.—Pagan los carneros en pie a 7 centavos la libra.

MATADERO DE LUYANO. — Las reses beneficiadas en este matadero se cotizan a los precios siguientes:

Vacuno: de 19 a 20 centavos el kilo.

Cerda del país: de 36 a 45 centavos.

Cerda americano: no hay.

Lanar: de 35 a 45 centavos.

Reses sacrificadas en este matadero:

Vacuno	180
Cerda	90
Lanar	30

MATADERO INDUSTRIAL. — Las reses beneficiadas en este matadero se cotizan a los siguientes precios:

Vacuno: de 19 a 20 centavos.

Cerda del país: de 36 a 45 centavos

Cerda americano: no hay.

Lanar: de 35 a 45 centavos.

Reses sacrificadas en este matadero:

Vacuno	377
Cerda	365
Lanar	115

MERCADO DE CUEROS.—El mercado de cueros se cotiza a los precios siguientes:

Rastro: de 9 a 10 centavos libra.

Cocodrilo: de 30 a 35 centavos el pie.

Havana Packers: 10 3|4 centavos.

Lanar: 40 centavos (pieles).

MERCADO DE BONOS

NUEVA YORK, Ag. 21. (AP).— El comportamiento de los bonos convertibles fué una repetición del de las acciones, abriendo fuertes e iniciando después un movimiento de baja, no obstante las facilidades del crédito. Los bonos de carácter especulativo parecían completamente ignorados.

Hoy se ofrecieron $6.250.000 en bonos de la National City Company, del 6 por ciento, amortizables en 30 años y 62.500 acciones de la National Hotel of Cuba Corporation, cuyo producto se destinará a la construcción de un nuevo hotel en Cuba.

International Telephone del 4 y medio y American Telephone del 4 y medio, cerraron con pérdidas netas de 6 puntos cada una.

Cuba Cane Sugar del 7 bajó un punto a 57.

Los bonos del gobierno de los Estados Unidos estuvieron encalmados y la lista extranjera careció de movimiento.

MERCADO DE ALGODON

Al cerrar ayer el mercado de New York se cotizaba el algodón como sigue:

Octubre	18.30
Diciembre	18.62
Enero (1930)	18.64
Marzo (1930)	18.82
Mayo (1930)	18.92
Julio (1930)	18.75

MERCADO DE FLETES

COTIZACIONES

100 libras		
Costa Norte:		
A Filadelfia	15½	16½
A New York	15½	16½
A Galveston	15½	16½
A New Orleans	14½	15½
A Boston	17½	18½
Costa Sur:		
A New York	17½	18½
A Filadelfia	17½	18½
A Galveston	17½	18½
A New Orleans	16½	17½
A Boston	19½	20½

Estas cotizaciones son exclusivamente sobre azúcar.

MERCADO DE TABACO

Ayer hubo otra venta de tabaco viejo de Remedios. La hicieron Cano y Hermanos a Hindale Smith y Compañia; cincuenta y siete tercios de segundas de la cosecha del veintiocho.

Ya vimos el dia anterior como se vendió el último y pequeño lote que quedaba disponible de la cosecha del veintisiete. Eran treinta y cinco tercios de quintas que retenía la firma J. B. Diaz y Compañía.

No tenemos noticia de otros lotes del veintisiete en manos de firmas especuladoras. Si fuéramos propensos a hacer afirmaciones irrefutables, diríamos que nada hay en el mercado de la mencionada cosecha, procedente de las zonas incluidas en la denominación de Remedios. De la del veintiocho, deducidos los tercios que ayer pasaron a terceras manos, han de quedar unos dos mil quinientos de quintas y segundas en almacenes de firmas especuladoras.

Es posible que alguna firma de las denominadas exportadoras, pero que en el Norte son especuladoras, disponga todavía de cantidades de clases limpias de la cosecha del veintiocho.

Estas posibles existencias podrían ser un obstáculo para la pronta salida de lo que queda aquí en los almacenes de los especuladores. Pero quizá no, porque no todos los fabricantes que puedan necesitar de esos lotes viejos, han de comprar forzosamente a las firmas exportadoras a que nos referimos. Cabe pensar que adquirirían lo que necesitan por medio de las casas que acostumbran servirles la materia prima, como hemos visto ayer y en días del mes pasado que otros lotes registró en este mismo mercado la mencionada firma de Smith.

Además de eso que queda apuntado, pasaron ayer de manos varios lotes de otras clases: el mayor de ciento setenta y un tercios de hoja; otro de broncos de setenta y tres, y los demás todos menores de esa cantidad. Estos menores eran rezagos, puntillas viejas y capas nuevas. El total de todas esas operaciones por nosotros comprobadas, fue de cuatrocientos catorce tercios, incluyendo los de segundas arriba mencionados y el apuntado al principio de este párrafo.

Vendedores de esos lotes, fueron los señores Pastor Sánchez, Fernández y Zabala, Desiderio Saudes, Junco y Hermano, y Cano y Hermanos, ya mencionado.

Y compradores los señores Hindale Smith y Compañía, Walter Sutter y Compañía, Manuel Lozano, J. B. Diaz y Compañía, Weismann y Compañía y Calixto Rodriguez.

Entraron en la plaza por los ferrocarriles procedentes de las zonas productoras, las siguientes partidas de tercios y pacas:

De Santa Clara, para I. Kaffenbulgh e Hijos 105.

De Cabaiguán, para Francisco Prieto 119.

De Placetas del Sur, para Constantino Junco 115.

De Zaza del Medio, para Echevarría y Pérez 104.

De Guane, para Ramón Argüelles 291.

De Puerta de Golpe, para Manuel A. Suárez y Compañía 208.

De Mendoza para Santos S. García 123.

De Cabaiguán para Echevarlia y Pérez 166.

De Guane, para I. Kaffenburgh and Sons, 59.

De Santa Clara, para Menéndez y Compañía 97.

De Zaza del Medio para Ultiaga, Toledo y Compañía 8.

De Cabaiguán para Sobrinos de Antero González 79.

De Guane para Calixto Rodríguez Mauri 86.

De Santa Clara para la Cuban Land and Leaf Tobacco 110.

De Placetas para Echevarria y Pérez 110.

De Puerta de Golpe, para González y Compañía 144.

De Mendoza para Camejo y La Paz 90.

De Guane para Rodriguez, Argüelles y Compañía 46.

De Santa Clara para Echevarria y Pérez 90.

De Chambas para J. B. Diaz y Compañía 122.

De Cabaiguán para Junco y Hermano 100.

De Remedios para Echevarria y Pérez 42.

De Santa Clara para la Henry Clay and Bock 47.

De Taguasco para Manuel A. Suárez y Compañía 123.

De Zaza del Medio para Echevarria y Pérez 96.

De Pacetas para Fernández y Zabala 87.

De Sancti Spíritus para S. Ruppin Havana Tobacco 114.

De General Carrillo para Ramón Cepa 70.

De Zaza del Medio, para Echevarria y Pérez 105.

De Santa Clara, para I. Kaffenburgh and Son 83.

De Florencia para Muñiz y Hermanos 145.

De Placetas para Echevarria y Pérez 124.

MERCADO DE CAFE

NUEVA YORK, Ag. 21 (AP).— El mercado de futuros en café estuvo generalmente más bajo hoy. Los contratos de Rio del 7 abrieron 5 a 16 puntos más bajo y cerraron con baja neta de 15 a 24 puntos y ventas de 23.000 sacos. Santos abrió con baja de 16 a 18 puntos y cerró 1 a 19 puntos más bajo con ventas de 19.000 sacos.

Cotizaciones del cierre:

Contratos de Rio del 7: septiembre 14.13. octubre 13.96; diciembre 13.58; enero 13.44; mayo 12.63; julio 12.39.

Contratos de Santos del 4: septiembre 20.77: diciembre 19.82; enero 19.24; marzo 18.85; mayo 18.35 y julio 17.99.

Rio del 7 se cotizó de 16 a 16 y un cuarto y Santos del 4 de 21 tres cuarto a 22 un cuarto, en el costo y flete.

BOLSA DE LA HABANA

Cotización oficial del día 21 de agosto

	Comp.	Vend.
Bonos y Obligaciones:		
República de Cuba 1904 Speyer	102½	—
República de Cuba 1954 Deuda Interior	99½	102
República de Cuba 1929 4½ por 100	97	101
República de Cuba 1914 Morgan	101	—
República de Cuba 1917 Puertos	99	103
República de Cuba 1923 5½ por 100 ex cupón	102½	—
Aymto. de la Habana: 1a. hipoteca	103	105½
Aymto. de la Habana: 2a. hipoteca	103	105½
Banco Territorial	80	92
Calzado	11½	—
Cervecera	105	107¼
Cervecera (Obligaciones no hipotecadas)	94½	96½
Ciego de Avila	—	—
Curtidora	—	—
Gas	110	—
Havana Electric (Consolidados)	84	87½
Manufacturera	18	—
Matadero	—	—
Nueva Fábrica de Hielo (bonos)	102	—
Papelera Serie A	100	—
Papelera Serie B	75	—
Teléfono	90	100
Teléfono Conv. Col	—	—
F. C. Unidos	69	—
Edificio La Metropolitana (S. A.)	97	103
Jarcia Matanzas	101	104
Iron Beer (Obligaciones no hipotecadas)	—	—
Havana Electric (Obligaciones)	70½	73
Centro Asturiano ex cupón	102¼	105
Bonos hipotecarios Fábrica de Ladrillos	80	—

BONOS: Empréstito seriado de la República de Cuba Morgan 5½ por 100, 1927.

Serie C: 1930	98	—
Serie D: 1931	98	—
Serie E: 1932	98	—
Serie F: 1933	98	—
Serie G: 1934	98	—
Serie H: 1935	98	—
Serie I: 1936	98½	—
Serie J: 1937	99	—
Obras Públicas, Diciembre 31 1931	98½	—
Obras Públicas, Diciembre 31 1932	98½	—
Obras Públicas. Junio 30 de 1032	98½	—
Obras Públicas. Junio 30 de 1933	99	—

ACCIONES:

Banco Agrícola	—	—
Banco Territorial	44	—
Banco Territorial benef.	4½	—
Banco de Préstamos sobre Joyería	—	—
Cervecera	230	—
Cuba Cane pref.	3	—
Cuba Cane com.	¾	—
Cuba R. R.	—	—
Curtidora	—	—
Havana E. Railway Co. pref ex div	70⅝	71¼
Havana E. Railway Co. comunes	8½	10
Jarcia pref ex div	95	98
Jarcia comunes	21	23
Licorera comunes	4½	5¼
Lonja pref	100	—
Manufacturera pref	6	—
Manufacturera com	3	3¾
Naviera pref ex div	65	73
Naviera com	9	11
Nueva Fábrica de Hielo	305	—
Nueva Fábrica de Hielo benef	104	—
Perfumería pref	40	60
Perfumería com	4	10
Pesca pref	105	—
Pesca com	25	—
Teléfono pref	110¼	113¼
Teléfono com	147	—
Tel Int	—	—
F. C. Unidods	36½	38¾
Union Oil	13½	15
Metropolitan Auto	—	—
Fibras y Jarcia	61½	—
Fibras y Jarcia (Sindicadas)	61½	—
Ferrocarriles Consolida_ dodsd deddddddddd5Pxa.... GEh dos de Cuba, pref.	53	60
Compañía de Seguros La Mercantil	118	—

MERCADO DE ACCIONES

NUEVA YORK, Ag. 21 (AP).— El movimiento alcista de la Bolsa, después de encontrar creciente resistencia en la sesiones pasadas, fué contenido finalmente hoy con el gran número de órdenes de venta que acudieron al mercado en la última hora de transacciones. Las grandes ganancias que habían hecho algunas emisiones, principalmente industriales, durante la mañana, se perdieron casi totalmente y las pérdidas fueron mayores que las ganancias al cierre.

La baja se considera generalmente como una reacción correctiva después de la asombrosa alza de esta semana. Los comisionistas aconsejaron a sus clientes que liquidaran sus pertenencias y también puede haber contribuido al descenso de hoy la expectativa de un importante aumento en los préstamos a los corredores.

Los acontecimientos del día tanto en lo que al crédito como a los negocios industriales respecta fueron altamente satisfactorios y el interés del dinero bajó al 6 por ciento, que es el tipo mínimo en más de un año. Los banqueros indican que el flujo de fondos en Nueva York para las operaciones de otoño han contrarrestado la emigración de dinero para las cosechas. Por otra parte, también se acumula dinero en esta ciudad para el pago de recientes emisiones de bonos.

Una característica del mercado fué el violento resurgimiento de la actividad alcista en las acciones de motores a fines de la sesión, General Motor avanzó 4 puntos, en ventas de cien mil acciones, pero después perdió la mitad de su ganancia. Auburn Auto subió 24 puntos, a 464, perdiendo 10 más tarde. Chrysler; Hudson; Nash y Marmon; también hicieron ganancias importantes, que no lograron mantener.

Bethlehem Steel y United States subieron 5 puntos cada una durante la mañana, pero después perdieron cuanto habían ganado.

American y Foreing Power subió cerca de 9 puntos, a 151 1-2 y cerró a 146.

Entre las acciones que estuvieron flojas figuran American Can; Allis Chalmers, American Telephone, American Water Works, Commercial Solvents, Consolidated Gas, Continental Can; General Electric; Goodyear International Telephone; Montgomery Ward New York Central; North American; Radio, Sears Roebuck; y Simmons, con baja de 2 a 6 puntos.

BOLSA DE NEW YORK

FERROCARRILES

Atch Top Sta Fe.	276⅝
Atl Coast Line	—
Baltimore Ohio	137½
Canadian Pacific	230
Chesapeake Ohio	—
Chi Gt West com.	16
Chi Gt West pref.	—
Chic N. W.	94½
Chi Mil San Paul com.	40¼
Chi Mil San Paul prf.	61⅜
C. Rock I. P.	139
Delaware Hudson	214¾
Erie	86½
Great Northern	124½
Kansas City Southern	—
Lehigh Valley	92
Louisville Nash	—
Mo. Kan Tex com.	54¾
Mo. Pac com.	93⅞
Mo. Pac pref.	—
N. Y. Central	242
N. Y. N. H. H.	120⅛
Northern Pacific	109½
Pennsylvania	98⅞
Reading	121
St. Louis S. Francisco	129⅜
Seaboard Air Line com.	14⅞
Southern Pacific	149
Southern Railway	152
Union Pacific	282¾
Wabash comunes	—
Western Maryland com.	43⅝
Alleghany Corporation	50

EQUIPOS

American Car Foundry	99⅝
American Locomotive	122
Baldwin Locomotive	—
Gen Rai Sig.	119¾
Pullman Company	85
Westinghouse Air Brake	63¼

MOTORES

Chrysler	72½
Continental Motors	16
General Motor, New	72⅜
Grahan Paige	24½
Hudson Motor com.	84
Huppmobile	42⅜
Mack Trucks	90
Nash	87¾
Packard Motors	153
Reo Motors	21⅞
Studebaker Corp.	75½
White	41
Willys Overland	24⅛

MARINA

American International	77¼
Atlantic Gulf West I.	—
Int. Mer Mar pref.	—
United Fruit	118¾

ACCESORIOS

Am. Bosch Mag.	63⅛
Briggs Mfg Co.	33¾
Eaton Axle S.	—
Eectric Auto Light	148¾
Murray Body	85⅜
Spicer Mfg Co.	—
Stewart Warner	68
Timken Roller	105¾

GOMAS

Fisk Tire	6¾
Goodrich	73¼
Goodyear	107⅛
Kelly Springfield Tire	10⅛
U. S. Rubber	46⅝

ACEROS

Am. Steel Fou.	64¼
Bethlehem Steel	129⅞
Central Alloy	50¾
Colo F. I.	66¼
Crucible Steel	111⅞
Otis Steel	47¼
Republic Iron Steel	111¼
U. S. Steel	248¼
Vanadiun	80⅛
Youngstown	157¾

PETROLEOS

Atantic Ref.	67½
Barnsdall A.	38⅛
General Asphalt	89¾
Houston Oil	80¾
Independent Oil Gas	33
Marland Oil	—
Mid Cont Pet	34¾
Pan American B.	64
Phillips Petroleum	38¾
Pure Oil	26½
Shell Union Oil	27⅝
Sinclair Oil Corp.	36¾
Skelly Oil	42½
S. O. Calif.	75
Standard Oil of N. Y.	42½
Standard Oi lof N. J.	70⅝
Superior Oil	7
Texas Co.	66¼
Texas Pac Land	15⅝
Transcontinental Oil	51⅜
Union Oil Cal.	51⅜
Warner Quinlan	34⅝

DIVERSIONES

Famous Paramow	70¾
Fox Film	96⅜
Loew's Inc	61
Pathé Exchange	—
Warner Bros Pic.	61

TIENDAS Y ALMACENES

American Woolen	16½
Ass'd Dry Goods	48½
Kresge	—
Montgomery Ward	125⅛
Sears Roebuck	160⅜
Woolworth	94¾

SERVICIOS PUBLICOS

American for Pow.	146
American Tel and Tel.	292
Am. Water Works	145
American Gas Electric	216⅛
Brook Man Tran.	59¼
Columbian Carbon	—
Columbia Gas	92½
Consolidated Gas	174
De Forest Radio	17½
Elec. Light Pow.	75⅝
Elect. Bond Share	158
Electric Investors	273¾
Ford Motor Ltd.	19⅝
Hazceltine	45
Internt'l Tel Tel.	—
Interboro R. T.	21¼
Marconi International	12⅝
Man El Supply	52
National Power Light	68⅛
North American	175⅞
Pub Ser N. J.	119
Standard Gas Elec.	139½
United Corporation	66⅜
Utilities Power and Light	51
United Light	—

AZUCAR Y FERROCARRILES CUBANOS

American Beet Sugar	—
American Sugar Ref.	78½
Central Aguirre Asoctes.	—
Cuban Cane Sugar com.	1¼
Cuban Cane Sugar pfd.	4
Cuban American Sugar	13½
Cuba Company	15¼
Gt. West Sug.	37⅛
Consolidated R. R. of Cuba	54
Punta Alegre	—
Puerto Rico Sugar	35⅛

No se despida de su JUVENTUD
Tome Jarabe de FELLOWS

BOLSA DE NEW YORK

NEW YORK, agosto 21 (AP)
BONOS: 11,214,000
ACCIONES: 4,716,530
CAMBIOS: $1,637,000,000

COTIZACION DE LA PESETA

La peseta española se cotizó ayer al cierre del mercado a razón de

6 PESETAS
80·50 CENTIMOS

COTIZACION DEL FRANCO

El franco francés se cotizó ayer al cierre del mercado a razón de

25 FRANCOS
51 CENTIMOS

MERCADO DE CAMBIOS

Nueva York, agosto 21. AP.

INGLATERRA: Libra esterlina. Par 4.86.6.
Vista .. 4.84 ¾
Cable .. 4.84.27/32

ESPAÑA: Par 19.3 centavos por peseta.
Vista .. 14.69

FRANCIA: Par 19.3 centavos por franco.
Vista .. 3.91.3/16
Cable .. 3.91.7/16

BELGICA: Belga (nueva moneda).— Par 13.88.
Cable .. 13.89 ½

SUIZA: Par 18 centavos por franco.
Vista .. 19.24

ALEMANIA: Par 23.88 centavos por marco.
Vista .. 23.79 ½

ITALIA:
Vista .. 5.22 ⅛

AUSTRIA: Par 14.07 centavos por chelin.
Vista .. 14.09

DINAMARCA: Par 2.68 centavos por chelin.
Vista .. 26.60 ½

SUECIA: Par 19.2 centavos por corona
Vista .. 26.77

HOLANDA: Par 40.42 centavos por florín.
Vista .. 40.02 ½

GRECIA: Par 1.93 centavos por dracma.
Vista .. 1.29 ¼

NORUEGA: Par 26.8 centavos por corona.
Vista .. 26.61 ½

CHECO ESLOVAQUIA: Par 29.2 cts. por dinar.
Cable .. 2.95 ¾

YUGOESLAVIA:
Vista .. 1.75 ½

RUMANIA: Par 19.3 centavos por lei.
Vista .. 0.59 ½

POLONIA: Par 19.3 centavos por zloty.
Vista .. 11.25

JAPON: Par 40.08 centavos por tael
Vista .. 46.70

CHINA: Par 79.287 centavos por tael.
Vista .. 58.00

ARGENTINA: Par 40.42 centavos por peso.
Vista .. 42.00

BRASIL: Par 33.40 centavos por mil reis.
Vista .. 11.86

CANADA: Par 100 centavos por dollar.
Vista .. 99.45.5/16

PLATA EN BARRAS

Nueva York, agosto 21. AP.

La plata en barras se cotizó ayer en este mercado a 52⅝.

BOLSA DE LONDRES

Londres, agosto 21. AP.

Ferrocarriles Unidos de la Habana	37½
Consolidados por dinero	54
Empréstito Británico del 5 por 100	101¼
Empréstito Británico del 4 ½ por 100	94

INDISPENSABLE EN VERANO
MAGNESIA SARRÁ
Sabrosa-Espumante-Anti-ácida
Inmediatamente alivia:
Jaquecas, Mareos, Acedías.
ASEGURE UN DIA FELIZ
Todas las mañanas tome una cucharada
DROGUERIA SARRÁ
LA MAYOR

OFICINAS:
METROPOLITANA 544
TELEFONO A-3872
HABANA

RADIO Y ELECTRICIDAD

PROGRAMAS CONCIERTOS — TRASMISIONES Locales y Extranjeras

TRASMISIONES PARA HOY

Estación C M W

Edificio DIARIO DE LA MARINA, Habana.
1000 Watts.
499.7 Metros.
600 Kilociclos.

Trasmitirá de 12 a 1 p. m. la Hora Radio Victor con el siguiente programa:
1—La Bohemia. Vals de Musetta. Lucrecia Bori.
2—El Huésped del Sevillano. Canción de la Espada. Miguel Fleta.
3—Indian Love Call. Violín. Fritz Kreisler.
4—Carmen. Preludio del Acto 1o. Orquesta Sinfónica de Filadelfia.
5—Elijah. Oh Reste in the Lord. Margaret Matzenauer.
6—Vals de Romeo y Julieta. Sofía del Campo.
7—Los Dos Granaderos. Feodor Chaliapin.
8—El Caserío. Romanza. Miguel Fleta.
9—Elegie. Rosa Ponselle.
10—Eco. Canción Suiza. Marion Falley.
11—Buque Fantasma. Balada de Sents. (En Alemán). María Jeritza.
12—Berceuse. Piano. Alfredo Cortot.
13—Maestros Cantores. Escena de la Iglesia. Coro y Orquesta de la ópera de Berlín.
14—Preludio y Minuet. Thet Phila Chamber String Sinfonietta.
15—Impromtu in A Flat. Solo de Piano. Sergei Rachmaninoff.

De 1 a 1.15 p. m.: Programa de la Casa M. Rodríguez, Gomas Kelly.

Estación C M K

Compañía Cubana de Radiofusión.
2000 Watts.
Hotel Plaza.
Trasmitirá de 8 a 10 p. m. Mosaico Comercial.

Estación 2 M G

Manuel y Guillermo Salas. San Rafael 14, Habana.

Trasmitirá el siguiente programa:

De 3 a 5 p. m. A cargo de La Argentinita, Angelillo y Guerrita:
Tango Rosa.
Vaya Cabeza.
Danza Española.
De Alcañiz.
Fandanguillos Cortos.
Verdiales Breva.
Tarantos.
Fandango Nuevo de Guerrita.
Canciones Americanas:
The Honesome Road.
Wake Nicodemus.
Evenin.
Comin Home.
What do you say.
Laugh Clown Laugh.
That's what I call Heaven.
Weddling Bells.

Orquesta Americana de Baile. Fox trot solamente:

A cargo de Magaldi y Rosita Quiroga.
Hijos del Plata.
Sauces del Chorrillo.
Virgen Serrana.
A Portugal. Muchachos.
Por mi Viejita.
Que Vachache.
Campera.
Flor del Tango.

De 6 a 7 p. m. Hora Radio Victor. Recital de Piano a cargo del profesor señor Santos Menéndez:
Rondó: Liszt.
Polonesa: Chopín.
Danza Arabe. Menéndez.
Vals en Mi Bemol. Rubinstein.
Rapsodia Asturiana. Menéndez.
Danza Española. Lecuona.
Bajo el Sol Ardiente. Sánchez de Fuentes.
Danzas: Lecuona.

De 7 a 7.30 p. m.: Música variada.

Estación 2 J K

Casa Lavín. San Lázaro 99. Habana.

Trasmitirá de 8 p. m. a 3 a. m. música bailable desde el Cabaret del Summer Casino.

Estación 2 M C

Montenegro y Cía., Compostela 60, Habana.
Trasmitirá de 6 a 8 p. m.

Estación 2 B X

Dr. Bertin Fernández. Habana.
Trasmitirá de 12 a 1 p. m. el Concierto Steinite.

Estación 2 O H

José Fernández. Calle 25 No. 445, Habana.
Trasmitirá de 9 a. m. a 1 p. m. y de 2 a 8 p. m. música variada.

Estación 2 P C

Angel Bertematl. Habana.
Trasmitirá como sigue:
Programa Radio Victor.

PRIMERA PARTE:

A cargo del Trío Garnica Asencio.
1—Capullito de Rosa.
2—Lágrimas.
3—Así es el Mundo.
4—Pero Quiéreme.
5—Limoncito.
6—Corrido de Cananea.
7—Imposible.
8—Otra Vez.

SEGUNDA PARTE:
1—Manolería. Paso doble.
2—Félix Rodríguez.
3—Un Bebé.
4—El 7o. Ligero de Artillería.

Por el Sexteto Gloria Cubana:
1—Los Marineros.
2—El Pelotero.
3—My Love.
4—Abom Aré.

TERCERA PARTE:

El profesor Sr. Jesús López ofrece los últimos danzones y blues, ejecutados al piano y tomando parte el barítono Sr. José Vives, el tenor Sr. Rafael Izquierdo y el popular negrito de la Compañía Estrella Sr. Rafael Díaz.

CUARTA PARTE:
(Por Juan Pulido).
1—Guayaquil Perla del Pacifico.
2—Por Qué no Has Venido.
3—Habana, Marcha.
4—Seratina.
5—Ay, Zamba.

Programa de música bailable por Antonio María Romeu:
1—Mamita, Déjame Ir a los 23.
2—Las Marugas.
3—La Chaucha.
4—Rosa Roja.
5—La Sangre me Llama, Morena.
6—Son las dos 2, China.
7—El Rosal.
8—En la Habana se Baila el Son.

Programa bailable de fox trot, por la Orquesta de la Victor.
1—Balanceo de Memphis.
2—Eso es lo que creo de Ti.
3—Mujer Divina.
4—Adorable.
5—Necesitas a quién Amar.
6—Doctor Jazz Stomp.
7—Esa Sí que Es.
8—Algún Bello Día.

3 p. m.: Sintonia.

5 p. m.: Hora Radio Victor, con el siguiente programa, la cual ofrece la Sonata No. 9 en La Mayor (Sonta), Kreutzer, Violín y Piano, por Menges y Arturo Creef.

6 p. m.: Sintonia.

7.30 p. m.: Hora de Comida Vista Alegre.

8 p. m.: Hora del Observatorio Nacional y Estado del Tiempo.

8.05 p. m.: Programa de música popular.

8.40 p. m.: José de la Concepción desde el Estudio de la Estación 2 P C, sorprenderá a los radioescuchas.

9.45 p. m.: Programa de La New York de Marianao.

10 p. m.: Programas bailables.

11 p. m.: Buenas Noches!

COLEGIO DE CORREDORES Y NOTARIOS COMERCIALES

Cotización oficial del día 21 de agosto

	Tipos
S|E Unidos cable	1/16 P.
S|E Unidos vista	1/32 P.
Londres cable	4.85 ⅜
Londres vista	4.85
París cable	3.92 ½
Paris vista	3.92
Bruselas vista	13.91
España cable	14.69
España vista	14.68
Italia vista	5.23
Zurich vista	19.25
Hong Kong vista	48.18
Amsterdam vista	40.07 ½
Copenhague vista	—
Christiania vista	—
Estocolmo vista	—
Montreal vista	—
Berlín vista	—

Notarios de turno

Para Cambios: Santiago Rodríguez.

Para intervenir en la cotización oficial de la Bolsa de la Habana: Oscar Fernández; Raul E. Argüelles.

Vto. Bno.: Antonio Arocha, Síndico Presidente; Eugenio E. Caragol, Secretario Contador.

MERCADO DE VIVERES

Nueva York, agosto 21. AP.

Trigo: bushel 1.36⅞.
Maiz: bushel 1.14⅛.
Avena blanca: 58¾.
Centeno: 1.12¾.
Afrecho Minneapolis: tonelada de 25.50 a 26.00.
Harina Patente: barril de 6.85 a 7.35.
Heno: de 24 a 25.
Manteca refinada: libra 13.57.
Grasa amarilla: libra de 7.00 a 7⅛.
Judías Kinney: libra 9.10.
Aceite semilla: libra 9.00.
Papas: barril de 4.50 a 5.75.

MERCADO LOCAL DE CAMBIOS

De baja actuó ayer el cambio sobre Nueva York. A última hora solamente pagaban a la par por cable, que es de esperar que en el día de hoy se realicen operaciones a dicho tipo y quizás hasta más bajo.

La peseta española estuvo con tono algo más fácil.

Entre Bancos y Banqueros se operó en cable sobre Nueva York a 1/32 y 1/64 de premio; en cheque a 1/32 de descuento y en pesetas por cheque a 14.69 ½.

Cotizaciones	Valor
New York cable	1/64 P.
New York vista	1/64 D.
Londres cable	4.85
Londres vista	4.84 ⅝
Londres 60 días	4.82 ½
Paris cable	3.93
Paris vista	3.92
Madrid cable	14.70 ½
Madrid vista	14.69 ½
Zurich cable	19.26
Zurich vista	19.25
Italia cable	5.25
Italia vista	5.24
Bruselas cable	13.88
Bruselas vista	13.87
Montreal cable	⅝ D.
Montreal vista	11/16 D.
Hamburgo cable	23.88
Hamburgo vista	23.87
Amsterdam cable	40.15
Amsterdam vista	40.14
Hong Kong cable	48.20
Hong Kong vista	48.00

CLEARING HOUSE

Las compensaciones de los Bancos asociados al Habana Clearing House durante el día de ayer ascendieron a $2.463.748.41.

Cebollas número 1 amarillas: bushel sin cotizar.

Bacalao: libra de 10.50 a 12.50.

Arroz: libra de 7.50 a 8.50.

ESTABLECIDA EN 1905
CAPITAL PAGADO $500.000
THE TRUST COMPANY OF CUBA
ALBACEAS - SINDICOS - ADMINISTRADORES
Cajas de Seguridad — Valores en Custodia
Departamento de Bienes — Departamento de Seguros
Tendremos mucho gusto en explicarle nuestro servicio en detalle, por carta o personalmente.
OBISPO 53 HABANA TEL. M-6917

N. GELATS & Co.
HABANA BANQUEROS AGUIAR 106-108
Vendemos cheques de Viajeros
Pagaderos en todas partes del Mundo
y Cartas de Crédito Circulares
en las Mejores Condiciones.
"SECCION DE CAJA DE AHORROS"
Recibimos Depósitos en esta Sección Pagando de 3 por 100 Anual.
Todas estas operaciones pueden efectuarse también por correo.

Compañía de Seguros
CUBA
La decana de las Compañías de Seguros de Accidentes del Trabajo establecidas en el país
Oficinas y Dispensario Médico
Obispo 75, edificio propio
Teléfonos: Centro Privado: M-6901 M-6902
APARTADO 2526 HABANA

CONVALECENCIA
DEBILIDAD
ANEMIA
VINO y JARABE
Deschiens a la Hemoglobina
Los Médicos proclaman que este Hierro vital de la Sangre es muy superior a la carne cruda, a los ferruginosos, etc. — Da salud y fuerza. — PARIS

M.E.C.D. 2016

ANUNCIOS CLASIFICADOS DE ULTIMA HORA

A-3333 A-1014

A ALQUILERES DE CASAS

A-1 HABANA

SE ALQUILA en Merced 71, un piso muy fresco. Tres habitaciones, comedor, baño intercalado, agua fría y caliente, cuarto y servicios para criado. Informan: U-2795.
UH A-1 S-5260 23 Agto.

LUJOSO principal todo decorado con condiciones espléndidas de comodidades y economía. Tiene sala, comedor, cuatro dormitorios, 2 baños, etc. en Neptuno 216 esquina a Soledad. Informes F-4779.
U H A 1 S 5322 22 Agosto

SE ALQUILAN a precio módico los altos de Lealtad 115, entre San Rafael y San Miguel. Llave en los bajos. Informarán en San Miguel 196, bajos.
UH A-1 13784 22 Agto.

SAN LAZARO 341 entre Basarrate y Mazón, cerca de la Universidad, se alquilan dos pisos bajos. Constan de sala, saleta, tres habitaciones, comedor al fondo, cuarto de criados, dos baños, uno intercalado. Informan en los altos.
U H A 1 S 5341 23 Agosto

SE ALQUILA moderna casa en la calle de Arbol Seco 63 entre Santo Tomás y Benjumeda compuesta de sala, recibidor 3 habitaciones y comedor, baño completo, precio $40.00. Más informes teléfono U-5089 y U 1478. UH A1 S5358 30 Ag.

SUAREZ 116, BAJOS, ENTRE Puerta Cerrada y Alcantarilla, cielo raso, buenos pisos. Tiene sala, cuatro cuartos, baño intercalado, cocina de gas, etc. Llave al lado. Informes: Droguería Sarrá. Oficina particular. Teléfonos M-6263 y A-4358.
A-1 14069 28 Agto.

MUY BARATA SE ALQUILA

cómoda casa. Vives número 180, bajos, compuesta de sala, saleta, tres habitaciones, cocina y servicios sanitarios completos. Informes: teléfonos A-4358 y M-6263, altos, botica Sarrá.
A-1 14071 28 Agto.

TENIENTE REY 15

Entre Cuba y San Ignacio. Próximo a desocuparse, se alquila esta casa, con más de 40 habitaciones. Informes: teléfonos I-1497 y F-1935. A-1 14076 25 Ag.

CAMPANARIO 40, ALTOS

Gran sala, saleta, 4 cuartos con lavamanos de agua corriente, cuarto baño intercalado, amplio comedor al fondo, cuarto criado con sus servicios, fresca cocina y 2 cuartos más en la azotea. Llave en los bajos. UH A-1 14034 26 Ag.

Se alquila el segundo piso de la casa Galiano núm. 110. Informan por teléfono A-0422.
A1 14097 31ag

MALECON 306 entre Escobar y Gervasio, altos $60, bajos $50; Condesa 48 bajos $30; Carmen 41 bajos $25. Jesús María 73 altos $40, bajos $50. Informan Belascoaín 108 y F-1928.
A 1 14128 23 Agosto

ALQUILO Lealtad 101 esquina a Neptuno, planta baja construcción moderna, muy fresca, con sala, comedor, tres cuartos, baño intercalado, servicios de criados, a familias de moralidad. La llave en la misma. Informan Café Vista Alegre, teléfono U-6862.
U H A 1 14123 26 Agosto

A-2 VEDADO

MAGNIFICA RESIDENCIA

Bajos, en casa nueva, lo mejor del Vedado, calle 27 No. 17, entre M y N, Loma de la Universidad. Mucho fresco y agua inagotable con sala, tres habitaciones, comedor y pantry y un magnífiso sótano con amplia cocina, dos cuartos y baño completo con salida independiente. Ultimo precio 75 pesos. Informa su dueño en los altos. Tel. U-4394.
UH A-2 S-5245 31 Agto.

LUJOSOS altos del chalet de la calle 23 número 219, entre G y H. Situación espléndida; reuniendo a sus muchas comodidades todos los detalles del confort moderno. Informes F-4779.
U H A 2 S 5321 22 Agosto

SE ALQUILA, calle O entre 17 y 19, un piso con muchas comodidades, puede verse a todas horas, tiene garage y elevador. Edificio Piloto. Informan calle G y 23. F-1878.
U H A 2 S 5349 24 Agosto

SE ALQUILA el 2do. piso de 23 esquina F con recibidor, comedor, sala 4 habitaciones 2 baños cuarto servicio de criados. F-6142. UH A2 13957 23 Ag.

VEDADO. Se alquilan casas en 20 y 23 acabadas de fabricar, con sala, 3 cuartos, baño intercalado, comedor, cocina, agua caliente. Llaves en el 2. Teléfono I-7767.
A 2 14129 24 Agosto

A-3 CERRO

SE ALQUILA Cerro 620, paradero del tranvía, propia para Industria o comercio por su gran capacidad. Informes teléf. A-2970. Precio muy rebajado. $70.00.
A3 14006 24 Ag.

A-4 JESUS DEL MONTE

EN $45 SE ALQUILA San Benigno 57, de planta baja, portal, sala, saleta, 4 habitaciones, comedor, baño intercalado, patio y traspatio, servicio de criados. La llave en la bodega. Informes Neptuno 39. "La Regente". Tel. A-4376.
U H A 4 13517 22 Agosto

A-5 VIBORA Y A. APOLO

ESPLENDIDOS ALTOS

Se alquilan los frescos y bonitos altos de Juan Bruno Zayas 20, esquina a Lacret, a tres cuadras del tranvía de Juan Delgado, con ómnibus por la puerta. Alquiler: $35.00. Llaves en los bajos. Informa: el Dr. Pagés. Tel. F-4483.
A 5 13878 27 Agosto

ALQUILO $23 casa Milagros 124 entre Latwon y Armas. Sala, comedor, dos cuartos, baño, cocina y patio, una cuadra tranvías. A 5 14137 25 Agosto

SE ALQUILA la casa San Lázaro 42.1|2 entre Milagros y Santa Catalina, Víbora. Sala, antesala, cinco habitaciones, baño intercalado, cocina de gas, patio y traspatio. Teléfono A-6580. Gana 55 pesos.
A-5 14062 26 Agto.

ALQUILO $14 y $15 con luz casitas interiores dos departamentos, cocina, baño y patio independiente. Armas 58 frente al parque Lawton, una cuadra tranvías. A 5 14136 29 Agosto

A-6 LUYANO

MODERNA casa se alquila con sala, portal y dos cuartos grandes, patio y servicios, gana 25 pesos. Pedro Pernas 7, a una cuadra del paradero Luyanó. Teléfono X-2347.
A 6 14100 26 Agosto

A-8 MARIANAO

SE ALQUILA la magnífica casa de B y 14, Reparto Almendares, rodeada de jardines, compuesta en la planta baja de: sala, comedor, 2 hermosas habitaciones con baño intercalado, pantry y cocina, en la planta alta de recibidor, 6 hermosas habitaciones y 2 baños intercalados, con terraza al frente, 4 cuartos de criados y garage para 3 máquinas. Puede verse de 1 a 5. Informan: FO-1413 y FO-1477.
UH A-8 13590 1 Sep.

AVENIDA 4ta., Buenavista, entre 5 y 7, se alquila la casa moderna con sala, 3 cuartos, cocina, comedor, baño completo. Informan en la misma y en el teléfono F-1758. Se alquilan cuartos baratos y buenos a 4 y 5 pesos, Buenavista, pasaje F entre 6 y 7 a 8. A-8 14081 29 Agto.

REPARTO BUEN Retiro, Marianao. Se alquila lindo chalet compuesto de tres cuartos, sala, comedor, pantry, cuarto de criados y lujoso baño. Calle Panorama entre Domínguez y Camino de la Playa, a media cuadra de la Estación Quemados y veinte minutos de la Habana. Precio $75.00 al mes. Informes FO-7189
UH Indefinido

MUY BARATO SE ALQUILA chalet de dos plantas, Avenida Segunda entre 12 y 13, Ampliación Reparto Almendares, frente al Parque Fuente Luminosa y Estación de Policía. Tiene jardín, portal, sala, recibidor, comedor, hall, habitación, baño, cocina, etc. en los bajos. Y cuatro dormitorios, baño, hall, etc., en los altos. Garage para cuatro máquinas, tres habitaciones y servicios para criados al fondo independientes. La llave en la misma. Informes: A-4358 y M-6263.
A-8 14068 28 Agto.

A10 CASAS DE APARTAMENTOS

VIVA INDEPENDIENTE DESDE $37.00 hasta $55.00, casas apartamentos de una y dos habitaciones, sala, comedor, cocina, magnífico baño, muy frescas, agua abundante, elevador. Neptuno 172. U H A 10 S 5336 22 Agosto

LUJOSOS APARTAMENTOS

Muy frescos: dos, tres, cuatro habitaciones y demás comodidades. Preciosa vista al mar. También amueblados. Edificio "Echeverría". Malecón o Marina 16 y Calzada y J. Vedado. Alquileres rebajados. Informes F-1664, F-5075 y M-2387. A 10 14088 5 Septbre.

B OTROS ALQUILERES

B1 DEPARTAMENTOS

APARTAMENTOS modernos, amplios e independientes con Nevera Eléctrica Frigidaire Servicio de Elevador. Precio $60.00. Edificio Life. Teniente Rey y Habana. UH B1 13986 30 Ag.

LUZ No. 83 se alquila amplio departamento muy barato, entre Egido y Curazao, en la misma informan.
B 1 14142 29 Agosto

PROFESIONALES Y HOMBRES DE NEGOCIOS

Se alquilan departamentos para oficinas muy cómodos y ventilados en el lugar más céntrico de la Habana.
EDIFICIO ROBINS
Obispo y Habana.
Vea al Administrador.
Depto. No. 601.
B 1 E 1965 20 Septbre.

A LOS CHOFERES

Alquilo hermosa accesoria en 21 No. 454 entre 8 y 10, una cuadra de 23. Sala y cuarto y garage para una máquina con luz. $20.00.
B 1 14096 26 Agosto

EN MONTE 133 entre Angeles e Indio se alquilan ventilados departamentos compuestos de 2 cuartos, cocina y cuarto de baño con servicio. Informa en la misma el encargado.
B 1 14085 29 Agosto

B2 HABITACIONES

SE ALQUILA habitación amplia y ventilada, agua abundante, luz toda la noche y hay teléfono. San Rafael 140 altos, entre Gervasio y Belascoaín.
U H B 2 13840 22 Agosto

ZULUETA 34

Alquilamos habitaciones muy baratas, hay con agua corriente y vista a la calle con muebles o sin ellos, a la brisa; espléndidas para matrimonios y también para hombres solos.
B 2 14084 31 Agosto

LAMPARILLA 43, ALTOS

Se alquila una habitación con balcón a la calle, matrimonio sin niños, hombres solos. Casa de poca familia, hay teléfono. B 2 14133 25 Agosto

B-3 LOCALES PARA COMERCIO

SE ALQUILA en Carlos Tercero número 219, esquina a Subirana, la planta baja próxima a desocuparse, con una superficie de 540 metros cuadrados. Se oyen proposiciones por toda la casa, propia para una industria que requiera amplitud para su negocio o casa de huéspedes por el gran número de habitaciones que tiene; todas con vista a la calle y muy frescas. Tiene gran patio y espacioso garage con entrada independiente. En la planta baja está actualmente un Juzgado Correccional. Para informes: Lamparilla 78, bajos. Teléfonos M-1382 y A-0374.
UH B-3 S-5257 25 Agto.

SE ALQUILA bonito local, buen punto y barato. Aguacate No. 50 casi esquina a O'Reilly. Informan Tel. F-3417 p. m. U H B 3 13317 24 Agosto

SE ALQUILAN para comercio; industria; Belascoaín 10; casi esquina Neptuno; Prado 91; donde estuvo Giovanni; bien situadas. A-3568.
U H B 3 13631 24 Agosto

SE ALQUILA en Habana 110 entre Lamparilla y Obrapía, un local de 200 metros. Informan en San Lázaro 341, entre Basarrate y Mazón.
U H B 3 S 5342 23 Agosto

CUBA 29, ENTRE O'REILLY y Empedrado. Tiene más de 160 metros cuadrados, servicios, etc. Se presta para varias oficinas como de abogados, dentistas, etc. La llave en la misma. Informes: Droguería "Sarrá". Oficina particular. Teléfonos M-6263 y A-4358.
B-3 14070 28 Agto.

PROXIMA a desocuparse, se alquila, propia para depósito, industria o taller, la casa 25 esquina a Hospital, (detrás del Edificio Carreño). Las llaves en la misma. Informan: García Tuñón, Aguiar y Muralla. Teléfono A-8786.
B 3 14082 24 Agosto

C COMPRAS

C-3 ESTABLECIMIENTOS

SE COMPRA una tintorería, preferible cerca del Mercado Unico, informes por escrito Sr. Manuel Hernández, Apdo. 1435. C 3 13861 22 Agosto

C-6 MUEBLES Y PRENDAS

COMPRA y venta muebles. Compramos y vendemos muebles. Pagamos más que nadie. Llamar Tel. A-4283.
C 6 14126 25 Agosto

C10 OBJETOS VARIOS

CREDITOS INCOBRABLES COMPRO

contra particulares o comerciantes, solventes o insolventes, de todas clases y en cualquier estado. F. Fernández. Compostela 32 altos, esquina a Empedrado. (C 10) 13662 25 Agosto

MARTINEZ.—TELEFONO M-9654

Compro ropa, zapatos y todo objeto usado de caballero para vestir. Monserrate y Teniente Rey. M-4273. C-10 13780 19 Sp.

D VENTAS

D-1 CASAS

EN LA MEJOR calle de la Ampliación de Almendares, se vende o se cede para fabricar la esquina de la calle 12 y 10, está a la brisa. Telf. FO-2862.
UH D-1 185 29 Agosto

VENDO casa Gloria 205. Teléfono I-5006. No corredores. Horas 12|2 p. m.
U H D 1 13896 22 Agosto

APROVECHEN, BODEGUEROS

Vendo esquina moderna con Bodega, y una casita, todo en $5.500. Una cuadra Calzada Columbia. Marrero. Aguiar 72. Teléfonos: A.7672; U.4216; A.3154.
D 1 14146 24 Agosto

D-2 SOLARES

SE REGALA un solar en lo mejor del Reparto de Palatino, acera de la sombra pegado a la Calzada. mide 10x30.50 Informan en San Miguel 175, altos, esquina a Marqués González. A todas horas. José Vilas. D2 13972 25 Ag.

D-3 ESTABLECIMIENTOS

VENDO gran vidriera de tabacos y cigarros, soy dueño del café, no puedo atenderla, doy contrato, es gran negocio, facilidad de pago. Cuenya, Monte y Cárdenas. Cuenya, Café.
D 3 14130 24 Agosto

VENDO pegado a los muelles la mejor fonda en $600, facilidad de pago, gente joven trabajadores. Cuenya, Cárdenas y Monte, Café.
D 3 14116 24 Agosto

OPORTUNIDAD

Vendo una casa de huéspedes en lo mejor de la calle Galiano, tiene 20 habitaciones todas amuebladas, con un espléndido comedor y clientela fija. Para más informes García, Reina No. 3, Café la Corona. D 3 14108 26 Agosto

D-4 AUTOMOVILES Y ACCS.

SE VENDE un camión Ford de una tonelad con carrocería enrejada en inmejorables condiciones. Tiene arranque eléctrico y buenas gomas. Puede verse a todas horas del día en Avellaneda número 20 entre Antonio San Miguel y Espadero, Víbora.
UH D-4 21007 Indf.

SE VENDEN varios autos Chevrolet del 26, 27 y 28. Dodge, Packard 6 Estrellas y camiones de reparto. Aprovechen oportunidad; vea estos carros. Zanja 100. D 4 14139 27 Agosto

CHRYSLER "62" tipo turismo, del 1928. Está flamante, completamente nuevo. Tiene seis gomas nuevas y pintura de fábrica. Chapa particular. Se vende barato. M. Prieto. Obrapía 70 esquina a Aguacate.
D 4 14109 26 Agosto

SE VENDE. Por embarcar su dueño se vende un Marmon cinco pasajeros, modelo especial. Garantizamos las magníficas condiciones del mismo. Informan: garage Emilio Amor, Santiago No. 6. Teléfono U-6050. UH D-4 13918 23 Ag.

Carros Usados

BABY PEERLESS, gomas nuevas pintura nueva.
CHANDLER, Sedan 5 pasajeros, último tipo, 4 puertas.
STAR CUÑA, 4 pasajeros, gomas nuevas, pintura nueva.
CHRYSLER, Sedan, 5 pasajeros, gomas nuevas, pintura nueva.
CHANDLER, Sport, 5 pasajeros, 3 meses de uso.
Liquidamos todos nuestros Carros de Uso, a precios increibles.

FRANK L. GETMAN
SAN LAZARO NUMERO 297

CUÑA STUDEBAKER COMMANDER, $550.00. LOPEZ. GALIANO, NUM. 45.

D-8 ANIMALES

VENTA de animales. Tengo disponible a la venta 20 mulos acostumbrados a trabajar, de buena marca y buena edad, entre ellos hay de marcha. También tengo buenos caballos. Dirigirse a Rafael López. Apartado No. 64, Taguasco, P. de Santa Clara.
D 8 S 5368 28 Agosto

D10 OBJETOS VARIOS

VIDRIERAS mostrador, engrampadas. Se venden varias en muy buenas condiciones de varios tamaños con zócalos de mármol baratos. Pocito núm. 34, entre M. González y Oquendo.
UH D10 13968 23 Ag.

E SE SOLICITAN

E1 CRIADAS Y CRIADOS

SOLICITO criada española, fina, no recién llegada, que sepa servir mesa a la rusa y tenga buenas referencias. $30. Vedado: calle 15 núm. 380, esquina a 2. Venga después de las nueve.
UH E1 13935 22 Agost.

NECESITO criado de mano peninsular con recomendación, sueldo $40, y un muchacho español para ayudante $20. Compostela 58.
E 1 14112 23 Agosto

E-2 COCINERAS Y COCINEROS

SE SOLICITA buena cocinera para un matrimonio que sea española. Tiene que dormir en el acomodo. Concejal Veiga 4, entre General Lee y Lealtad, Víbora, de 8 a 12 y de 3 a 6. I-4378.
UH E-2 S-5359 22 Ag.

SE SOLICITA una cocinera peninsular que entienda de repostería, sea limpia y formal, dormir en la colocación. O'Farrill 15 altos, esquina a F. Poey.
E-2 S-5363 24 Agto.

SE SOLICITA cocinera acostumbrada a cocinar a familia americana. Se exigen referencias. Llámese X-1849.
E 2 S 5365 24 Agosto

E-3 PARA 2 SERVICIOS

SE SOLICITA cocinera joven peninsular, para cocinar y ayudar a la limpieza; si no sabe cocinar que no se presente; ha de ser formal y trabajadora. Paseo 268 bajos, entre 25 y 27, Vedado.
E-3 S-5364 24 Agto.

EN EL VEDADO, calle B número 173 entre 17 y 19; se solicita una muchacha que sepa cocinar y ayude a la limpieza, si no sabe cocinar que no se presente, buen sueldo y ropa limpia, tiene que quedarse en la colocación.
E 3 14143 22 Agosto

E-4 MANEJADORAS

EN A Y CALZADA se solicita una manejadora de color, joven, que sepa bien su obligación y entienda de niños. Sueldo 25 pesos. Teléfono F-6431.
E-4 13752 23 Agto.

E-5 CRIANDERAS

CRIANDERA saludable, necesito, que duerma en la casa, sin su niño. Sin esas condiciones no se acepta. Gervasio 111, altos.
E 5 14134 23 Agosto

F SE OFRECEN

SE OFRECE criado de mano peninsular; sabe todo servicio fino; referencias casas conocidas. También un joven para segundo criado, jardinero, fregar máquinas, etcétera. Teléfono A-4792. Tintorería. F 1 14113 23 Agosto

DESEAN colocarse una buena criada de mano, también una cocinera, son serias y trabajadoras, desean casa de moralidad, si no es así no molesten llamar. Tienen referencias. Tel. F-3768.
F 1 14110 23 Agosto

SE DESEA colocar una muchacha española para limpieza de cuartos y sabe coser. Informan en la colchonería Flor Seda del Vedado. Teléfono F-3437.
F 1 14089 24 Agosto

UNA JOVEN española desea colocarse de criada de mano o cuartos, tiene buenas referencias. Tel. M-4309.
F 1 14083 24 Agosto

JOVEN española desea colocarse para criada de mano, cuartos o comedor. Tiene referencias. Llamen a Estela. U-4669. F 1 14086 23 Agosto

DESEA COLOCARSE muchacha española de criada de manos o para cuartos, acostumbrada en el país y entiende de costura. Desea casa de moralidad. Teléfono M-4054. UH F-1 14080 24 Agto.

SE OFRECE criada española para cuartos o comedor, sabe servir, también se coloca de manejadora, es muy limpia y tiene buenas referencias. Llame A-4175. F 1 14144 23 Agosto

SE OFRECE una muchacha española de mediana edad para criada de mano en casa particular. Informa FO-2651.
U H F 1 14106 23 Agosto

JAPONES joven desea colocarse criado de mano con referencias, habla muy bien español, M-4787.
F 1 14132 23 Agosto

UNA JOVEN española desea colocarse de criada de mano, entiende de cocina. Informan Cárdenas 45. teléfono A-8855.
F 1 14125 24 Agosto

DESEA colocarse un criado español joven de criado de mano. sabe servir a la rusa y con referencias. Tel. M-1860.
F 1 14121 23 Agosto

SE DESEA colocar una muchacha española de criada de mano por horas o todo el día, tiene buenas referencias, vive Lealtad 7, teléfono M-4626.
F 1 14120 23 Agosto

SE DESEA colocar una española para criada de mano o criada de cuartos, tiene referencias. Tel. U-7030.
F 1 14118 23 Agosto

F-2 COCINERAS Y COCINEROS

SE OFRECE una española para cocinar y limpiar para matrimonio solo o señora sola. Telf. A-3090. Maloja 55.
F-2 14061 24 Agto.

UNA SEÑORA española desea colocarse para la cocina; sabe de repostería y hacer plaza y en la misma una muchacha para manejadora o limpieza. Informes: Telf. I-2435. F-2 14036 23 Ag.

JOVEN chino cocinero repostero con referencias, sabe cocinar bien y cumplir su obligación. Informan Concordia No. 70. Tels. A-4381 o A-5595, por Antonio Ali. F 2 14145 24 Agosto

UN CHINO cocinero repostero desea colocarse para casa particular. cocina muy bien a la criolla, española, francesa, cumple su obligación, tiene buenas referencias. Informan Dragones 80 bajos, pregunte teléfono M-5231 por Alfredo Chio. F 2 14124 25 Agosto

DESEA colocarse japonés cocinero en casa particular u hotel, cocina criolla, francesa y americana, buen repostero, buenas referencias. Tel. M-5231.
F 2 14117 24 Agosto

SE OFRECE cocinero repostero sin pretensiones con referencias de casa particular. Informes M-6403.
U H F 2 14102 23 Agosto

JOVEN cocinero español desea colocarse para casa particular, sabe trabajar bien cocina y repostería, tiene buenas referencias de buenas casas. Informan FO-2627. F 2 14104 24 Agosto

SEÑORA española de mediana edad desea colocarse de cocinera, cocina a la española y criolla y es repostera, tiene referencias. Informes A-1352, Monte 103. F 2 14092 24 Agosto

DESEA colocarse española de cocinera, sabe cocina criolla y española. Es dispuesta. Tiene referencias. Informan U-4669. F 2 14087 23 Agosto

SE OFRECE cocinero español, referencias de casas donde ha trabajado, no tiene pretensiones y una cocinera duerme fuera. Tel. A-3343.
F 2 S 5367 23 Agosto

F-3 PARA 2 SERVICIOS

SE DESEA colocar una española para cocinar y ayudar algo a limpiar, tiene buenas referencias. Teléfono I-7762.
F 3 14135 23 Agosto

SE DESEA colocar una joven española para manejadora o criada de mano o de cuartos, lleva tiempo en el país, tiene referencias de donde ha estado y tiene familia que la garantiza, prefiere casa de moralidad. Teléfono M-5063.
F 3 14140 24 Agosto

DESEA colocarse una joven española de manejadora o de criada de mano, tiene buenas referencias, informan la casa que está trabajando. Para más informes, llamen al teléfono FO-1742.
F 3 14141 24 Agosto

ESPAÑOLA desea colocarse para manejadora o criada de mano. Es cariñosa con los niños. Tiene referencias. Pregunten por Isabel. U-4669.
F 3 14114 24 Agosto

JOVEN española desea colocarse para cuartos o comedor o criada de mano, sabe coser, tiene referencias. Informan FO-1127. F 3 14115 23 Agosto

SE DESEA colocar una joven española de criada de mano o de manejadora, tiene poco tiempo en el país, desea casa de moralidad. Infanta No. 93. Teléfono U-2740.
F 3 14119 23 Agosto

UNA JOVEN española desea colocarse de criada de mano o manejadora en casa de moralidad. Tiene buenas recomendaciones, es formal y sabe cumplir con su obligación. Informan San Ignacio 118, Dpto. E.
F 3 14111 24 Agosto

SE DESEA colocar una joven española para criada de mano o manejadora para corta familia, es formal, sabe cumplir con su obligación, no le importa ir para el campo. Tel. M-9772.
F 3 14098 23 Agosto

JOVEN española desea colocarse para cocina sencilla, no le importa tener que hacer alguna limpieza. Informes F-6256. F 3 14099 23 Agosto

DESEA colocarse señora española para cocinar y limpiar casa de poca familia. Duerme fuera, prefiere en el Vedado. Teléfono F-6227.
F 3 14101 23 Agosto

SE DESEA colocar una joven española para criada de mano o manejadora, tiene buenas referencias. Para informes 14 y 21, teléfono F-6288.
F 3 14103 24 Agosto

SE DESEA colocar una joven para cocinar o para todo siendo corta familia, tiene buenas referencias. Teléfono U-6860. F 3 14105 23 Agosto

ESPAÑOLA joven desea colocarse para criada de mano o manejadora. Le gustan los niños. Tiene referencias. Pregunten por Ramona. U-4669.
U H F 3 14107 23 Agosto

SE OFRECE una muchacha española para los quehaceres de una casa y entiende de cocina. Informan teléfono A-2344. Estrella 6 1|2.
F 3 14095 24 Agosto

SE DESEA colocar una muchacha para comedor o manejadora, desea casa de moralidad, tiene muy buenas referencias. Marianao. Reparto Almendares, calle 16 y A. FO-2733.
F 3 14093 23 Agosto

F-4 MANEJADORAS

SE OFRECE manejadora alemana y otra inglesa blanca, hablan español, tienen buenas referencias, no tienen pretensiones. Tel. A-3343.
F 4 S 5366 23 Agosto

F-5 CRIANDERAS

SE OFRECE criandera española. Informan teléfono A-9245.
F 5 14131 24 Agosto

F-6 CHAUFFEURS

SE DESEA colocar chauffeur mecánico español en casa particular. Tiene referencias de la última casa que trabajó dos años y meses, quince años de práctica en su oficio. Es persona seria y cumplidor. M-4539.
F 6 14122 24 Agosto

CHAUFFEUR muy serio español, con referencias. desea colocarse exclusivamente en casa particular. Teléf. U-5110.
F 6 14138 24 Agosto

F-8 OFICINAS

SEÑORITA joven mecanógrafa desea colocarse tiene bastante práctica, buena ortografía y referencias de donde ha trabajado. M-1850; M-4593.
F 8 14094 24 Agosto

F10 VARIOS

SE DESEA colocar un muchacho español para fregar máquinas o para jardinero, sabe cumplir con su obligación, teléfono M-5170.
F 10 14147 23 Agosto

G AVISO OPORTUNO

G3 AG. DE COLOCACIONES

AGENCIA "EL SOL"

Ofrecemos cocineros, ayudantes, fregadores, repartidores de cantinas, criados, camareros, dependientes de café y fonda, chauffeurs y fregadores de máquinas, criadas, cocineras, manejadoras. M-1860. G 3 14127 23 Agosto

G5 ARRENDAMIENTOS

SE ARRIENDA una finca de 3|4 de caballería en la Calzada de Vento kilómetro 4, propio para vaquería, Granja o Campo de Cultivo. Informan en la quinta Palatino. G5 E-11961 23 Ag.

FINQUITA DE RECREO

se arrienda, a diez minutos de la Habana, propia para granja, con buena casa de mampostería, servicio sanitario, alumbrado eléctrico etc. frente apeadero Lucero. A. García, Apartado 2154.
G 5 14148-49 24 Agosto

G-9 ENSEÑANZA

PROFESORA graduada se ofrece para la enseñanza de piano, solfeo y teoría. Clases en su casa y a domicilio. Examina por Conservatorio. Precios módicos. Teléfono U-1434.
G 9 S 5369 4 Septbre.

H AVISO ESPECIAL

H-3 COMIDAS A DOMICILIO

CASA particular desea dos casas para darle comida hecha por la cocinera de la casa y juntamente con la que ellos comen. Se manda en automóvil en una caja que no parece lleva comida. F-6466 y F-6446. H-3 S-5346 23 Agto.

H-7 DINERO EN HIPOTECAS (Se toma)

SE TOMAN $35.000 con buena garantía. Trato directo dueño dinero. Teléfono I-5006. Horas 12|2 p. m.
U H H 7 13895 22 Agosto

H8 DINERO EN HIPOTECA Se ofrece

EN HIPOTECA DOY $500 a $5.000 sin comisión, Habana Repartos. También $6.000 a $50.000, Neptuno y Amistad, café, vidriera tabacos, 9 a 3. Díaz. M-5238.
H-8 14046 29 Agto.

PARA COLOCAR hipoteca $1.500 al 10 0|0, $6.500 al 8 0|0, $15.000 al 7 0|0. Teléfono I-5006. Horas 12|2 p. m.
U H H 8 13894 22 Agosto

H10 MISCELANEA

PROFESIONALES

DR. R. REPILADO

Especialista en Vías Urinarias y Enfermedades Venéreas. Cistoscopia y Cateterismo de los ureteres. Cirugía de Vías Urinarias. Consultas: de 10 a 12 y de 3 a 6 p. m. Empedrado 49. Teléfonos M-9592; FO-2437.
E 1779 9 Septiembre

SOLO POR 3 PESOS

Afino su piano poniéndole cuerdas gratis faltándole pocas. Pianolas sin sonar quedarán flamantísimas por solo $20. Oscar. Telf. X-3170. (H-10) 13763 21 Agto.

Aguas de Royat
(Francia)
Dexintoxicante del organismo
Excelente agua de mesa

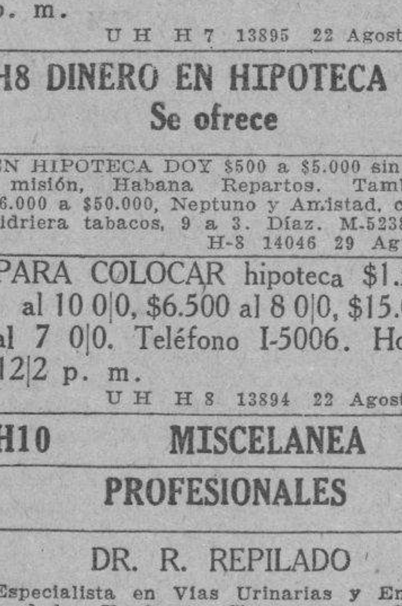

Venta en boticas, hoteles y restaurants.
Depósito: Metropolitana, 223.
TELEFONO M-2863
E-378 Indf. 18 Abril

MAS SPORTS

Convoca la Unión a su Campeonato de Hand Ball de Tres Paredes por Teams

Comenzará a discutirse el sábado, 21 de septiembre y se jugará solamente los sábados y domingos.—Magnífica oportunidad para los clubs que practican el hand ball.—Varias noticias

Por la presente, se convoca a todos los clubs de la República, inscriptos en la Unión Atlética de Amateurs de Cuba, para el campeonato anual de pelota a mano en cancha de tres paredes, por teams el cual se jugará de acuerdo con las siguientes

BASES:

Primera.—El campeonato dará comienzo el sábado 21 de Septiembre, jugándose los sábados y domingos siguientes hasta su terminación.

Segunda.—Cada club podrá presentar un team no menor de seis jugadores.

Tercera. — Cada team celebrará un match con cada uno de los inscriptos, dicho match constará de cuatro juegos, de singles y tres de dobles, resultando vencedor el que mayor número de puntos anote, contándose un punto por cada juego ganado.

Cuarta.—El vencedor del Campeonato será el que mejor porcentaje obtenga al final del mismo.

Quinta.—Los juegos de dobles se efectuarán siempre antes que los de single. En caso de suspensión, la mesa de la Federación resolverá la fecha en que han de celebrarse.

Sexta.—Los teams pueden estar formados por jugadores seniors o novicios sin que el resultado del Campeonato afecte la condición de dichos jugadores.

Séptima.—Antes de dar comienzo al match a presencia de los capitanes o delegados de los clubs contendientes, el delegado de la Federación procederá a sortear los números que corresponden a cada uno de las parejas o jugadores, compitiendo el número 1 de un team contra el número 1 del contrario y así sucesivamente.

Octava.—En cada match los clubs se pondrán de acuerdo respecto al lugar en que éste ha de jugarse. Cada club tendrá derecho a celebrar en la cancha que señale, siempre que esta esté de acuerdo con las reglas, los matches de single o de dobles; pero en ningún caso, excepto en el previsto en la base 10a., se podrá exigir que ambos se celebren en la misma cancha a no ser en caso de conformidad del contrario. En caso de que los clubs no se pongan de acuerdo para la distribución de los matches se sorteará en cual cancha corresponde jugar los singles y en cual los dobles.

Novena.—Cada club especificará al solicitar su inscripción en el Campeonato cual es la cancha que designa como su home-club y en el caso de existir la divergencia prevista en la base Octava el sorteo dispuesto por la misma se celebrará ante el Delegado de la Federación con dos días de anticipación, por lo menos a la fecha del comienzo del match. En caso contrario el Delegado de la Federación designará los terrenos. En caso de ser necesario el sorteo resolverá la discrepancia prevista en la base 10a., se hará con cuatro días de anticipación.

Décima.—En caso de efectuarse un match entre dos clubs que radiquen en distintas localidades, ambos clubs se pondrán de acuerdo respecto al lugar en que han de jugarse los singles y los dobles, debiendo ser ambos eventos jugados en la localidad que se escoja. En caso de existir discrepancia se decidirá por la suerte el lugar en que ha de jugarse.

Oncena. — La inscripción para este Campeonato se cerrará el día 16 de Septiembre a las 5 y media p.m., a la solicitud de inscripción deberán acompañar:

A.—Un certificado del Secretario de la Unión Atlética de Amateurs de Cuba, de que el club y los atletas se encuentran debidamente inscriptos en dicho organismo y aptos para competir.

B.—Un certificado del Tesorero de la Unión Atlética de Amateurs de Cuba, de que el club se encuentra al corriente en sus obligaciones con dicha Unión.

C.—Lista de los atletas que componen su team.

D.—Especificación de la cancha designada como home-club.

E.—La cantidad de $15.00 como cuota de inscripción.

F.—Nombramiento de un Delegado.

Doce.—Los premios de este Campeonato consistirán en:

A.—Copa de Plata que retendrá en su poder cada año, el club ganador pasando a propiedad del que la gane tres veces sin necesidad de ser consecutivas.

B.—Miniatura del trofeo especificando en el inciso anterior quedará en propiedad definitiva del club ganador en cada año.

C.—Medalla de oro para los seis jugadores del team ganador que hayan anotado más puntos en el Campeonato. En caso de empate en puntos entre dos o más jugadores se otorgará la medalla a aquel de los empatados que menos tantos haya permitido a sus contrarios durante el campeonato. Si no obstante ésto, el empate persistiera se determinará el poseedor de la medalla por medio de un match eliminatorio.

Trece.—Este Campeonato se regirá por las Reglas Oficiales de la Federación de Deportes de Cancha.

Catorce.—La Federación se reunirá sin nueva convocatoria el lunes 16 de Septiembre a las 5 p.m., en el local de la Unión Atlética de Amateurs de Cuba para acordar los detalles relacionados con esta competencia.

Quince.—Este Campeonato se jugará cada año a continuación de los campeonatos individuales convocados por la Federación.

Dieciseis. — Todas las cuestiones no previstas en estas bases serán resueltas por la mesa de la Federación.

«Federación Amateur de Deportes de Canchas».

Eduardo Menéndez, Presidente.
Enrique Fernández, Secretario.

JOVEN GOLFISTA

Phyllis Buchanan

No obstante su juventud, Phyllis Buchanan, la muchacha que nos complacemos en presentar es una de las golfistas más notables de los Estados Unidos. Phyllis cuenta 17 años de edad, pero sus músculos son de acero y peritos del golf la auguran una carrera brillantísima.

Perdió Fred Marberry

Pitcheó bien siete innings, pero se debilitó y le dieron cuatro hits

CLEVELAND, Agosto 21. AP.—Después de recibir siete escones, los Indios se le echaron encima a Fred Marberry dándole cuatro hits después de haber dos outs y anotaron las carreras que les dió una victoria por 3 a 1 sobre el Washington en el juego final de la serie.

Wesley Ferrell pitcheó su segundo juego sucesivo de cuatro hits ganando así su 14a. victoria de la temporada.

		C.	H.	E.
Wáshington	001 000 000—	1	4	3
Cleveland	000 000 03x—	3	7	0

Baterías: Brown, Marberry y Tate. Ferrell y L. Sewell.

Ganaron las Estrellas de Casas en basket

Al enfrentarse con los players de Lawton no encontraron oposición

Según hubimos de anunciar oportunamente, hace algunos días se efectuó la inauguración del floor de basket de la Asociación de Propietarios del Reparto Lawton, celebrándose un animado encuentro entre los fives de esa sociedad y el de "Las Estrellas de Casas".

El juego fué un poco calientico en sus comienzos, pero pasados los diez primeros minutos de juego se notó la superioridad de las Estrellas, las cuales salieron triunfantes con score de 41 por 9.

Las Estrellas de Casas parecieron con más tean worth que en sus anteriores salidas, y ello trajo por resultado que, al terminarse el primer período del encuentro, el score señalase una anotación de 30 por 6 a su favor.

El segundo half fué mucho más movido por parte de las Estrellas, apuntándose Núñez, Casas y el popular Heres, canastas muy interesantes después de excelentes combinaciones. Casas, el gran player de las Estrellas, dirigió muy bien el encuentro y Ch. García se portó bastante bien en el guarding, no permitiendo muchas libertades en el terreno a sus contrarios.

El score del game fué:

ESTRELLAS DE CASAS

	Fi.Gs.	F.G.	F.
L. Angulo, F.	1	0	0
J. Núñez, F.	4	0	1
O. Ortiz, F.	2	0	1
J. García, C.G.	0	0	1
J. Heros, F.G. C.	5	0	2
E. Casas, G.	6	3	1
R. Rosado, G.	1	0	0
I. Ruiz, G.	0	0	0
Totales	19	3	6

PROPIETARIOS DE LAWTON

	Fi.Gs.	F.G.	F.
C. Diaz, F.	1	0	0
J. Diaz, F.	0	1	0
U. Garrote, F.	0	0	1
S. Valle, C.	0	0	1
A. Gisbert, G.	0	1	2
E. González, G.	1	3	2
H. Olivera, G.	0	0	0
Totales	2	5	6

Primer Half
C. C. —11
P. L. — 6
Segundo Half
E. C. —11
P. L. — 3
Scorer Final.
Estrellas de Casas —41
Propietarios de Lawton — 9
Referee: Tomás Rodrigues.
Anotador: R. Riveron.
Time Keeper: R. Castro.

SPORTFOLIO

(Respuestas a las preguntas recibidas)

El pitcher Rube Ehrhardt, del Cincinnati Reds, es derecho para batear y tirar. Tiene 30 años, mide 6 pies, dos pulgadas de estatura y estuvo hace tiempo con los Dodgers.

Red Lucas es, desde hace tres campañas, el mejor lanzador del Cincinnati, y uno de los mejores de la Liga Nacional. De rigurar en otro team de más calibre, Lucas sería actualmente el primer pitcher del viejo circuito.

Leo Durocher, es muy superior a Koenig y a Boley en el fielding. Un crítico americano dijo recientemente, que si Durocher batease tres cientos, sería el mejor short stop del mundo, pues fildea muy bien para ambos lados, mata perfectamente los rollings lentos y es un águila en la captura de los pop flies. Koenig batea más que él, pero es mucho más errático y Boley le supera en el hitting.

Frederick, del Brooklyn, reune mejores condiciones que Allen, del Cincinnati. El que uno sea superior a otro es cuestión de opinión. A nosotros nos gusta Frederick.

Víctima Gabby Hartnett de ese fuerte dolor que no le deja mover el brazo, es Val Picinich, del Brooklyn y Bob O'Farrell, de los Gigantes, los mejores receptores de la Liga Nacional.

Johnny Bartell, el infielder de los Piratas, le lleva algunos brincos a Horace Ford, del Cincinnati. Este último ni le da a la pelota, ni fildea bien en los momentos de apuro.

Que nosotros sepamos, no existe ningún parentesco entre Cronin, el short de los Senadores y el ifielder adquirido recientemente por Connie Mack.

Dale Alexander jamás fué recomendado al Cincinnati. argrave no se alejó del baseball, actualmente está dirigiendo el Columbus, de la As. Americana.

Nuestra selección para el mejor All.Sterican de base ball, excluyendo a Ruth, es: Cochrane, catcher; Bush y Grove, pitchers; Foxx, primera base; Lazzeri, segunda base; Traynor, tercera; Jackson, short stop; Simmons left field; Combs, center field y O'Doul, right field.

La dirección del concurso organizado por Babe Ruth es: The Babe Ruth's All-American Contest Editor. World Building. New York. Escriba en New York y procure que su carta esté allá antes del 30 de agosto.

Si la cuarta pelota que lanza un pitcher es un wild, el bateador puede correr cuantas bases desee a su cuenta y riesgo.

Las crónicas que aparecen en esta sección, firmadas por «Dominó», son escritas por nuestro compañero Pedro Galiana. Si usted tiene alguna pregunta que hacerle, diríjase a él.

Para cualquier asunto relacionado con las peleas de boxeo que se efectúan en el ring de Miramar Garden, diríjase al señor Urquía, del Heraldo de Cuba.

Pese al batting que está sosteniendo este año, Babe Herman, del Brooklyn, no parece mejor right fielder que Lefty O'Doul.

LEA MAÑANA: SPORTFOLIO.

ASOCIACION AMERICANA

El Milwaukee de la Asociación Americana le ganó el primer juego al Indianapolis con anotación de 3x1 pero después perdió el segundo con score de 5x0. El Columbus derrotó al Minneapolis 6x4. El St. Paul al Toledo, 1x0 y el Kansas City al Columbus, 11x9.

LA LABOR DE JOSEITO

A continuación publicamos el trabajo de Joseíto Rodríguez en los dos juegos de ayer:
Primer juego:
Rodríguez, 1b. . . . 4 0 2 11 0 0
Triples: Rodríguez.
Segundo juego:
Rodríguez, 1b. . . . 4 0 1 8 1 0
Double plays: Borgmann, Wilkie y Rodríguez.

En Deseo Park

El club "Deseo" reorganizado de nuevo con players de cartel del Tejar San José, jugará el domingo con el Deportivo Hornos y además reta por este medio al Club Artemisa; a Luz Caballero de Guanajay; Candelaria: Instituto de Pinar del Río; Vista Alegre de Bejucal; Güines; Cárdenas y todas las novenas locales a los Tigres de Oro de Pogolotti Ambrosía.

José F Ruiz,
Manager.
Real 89, Marianao. Teléf: F-7529.

NUEVO LOCAL DEL CLUB TENERIFE

Se prepara una fiesta magna para la inauguración del mismo

Este simpático Club ha instalado su casa social, en la calle de Aldama (Amistad) 150. frente a la Plaza de la Fraternidad.

Se piensa inaugurar el nuevo local con una gran fiesta, así nos comunican algunos directivos y particularmente el Tesorero señor Alfredo Jiménez.

Con entusiasmo se prepara el gran festival típico canario, que se ha de llevar a efecto el 6 de Octubre en los espléndidos jardines del "Lisa Club".

El Comité de Damas est laborando grandemente, y muy pronto se reunirán para ultimar el programa.

COLEGIO "CRISTO REY"
Dirigido por las Religiosas de Jesús María, situado en Marianao, junto a la Estación de Buena Vista.
COMENZARA EL CURSO EL DIA 9 DE SEPTIEMBRE.

M.E.C.D. 2016

TELEFONOS A-3333 A-1014

ANUNCIOS CLASIFICADOS DEL DIARIO DE LA MARINA

TELEFONOS A-3333 A-1014

INFORMACION TELEGRAFICA DE PROVINCIAS

CONMEMORACION DE LA FECHA DEL FUSILAMIENTO DE DOMINGO MUJICA

Los Veteranos de Matanzas celebraron un solemne acto.
Grave denuncia ante el Fiscal de la Audiencia matancera

Hermoso y brillante resultó el solemne acto celebrado anoche en el teatro «Sauto» por la Asociación de Veteranos de la Independencia en conmemoración de la fecha en que fuera fusilado en el Paseo de Martí de esta ciudad, el inolvidable patriota Domingo Mujica, hace treinta y cuatro años.

Completamente colmado de público se vió el primer coliseo matancero, amenizando el acto la Banda Militar del Cuarto Distrito amablemente cedida por el Comandante Rafael Carrerá.

Hicieron uso de la palabra los señores Lamadrid, doctora Ramírez, Prisciliano Piedra, Representante a la Cámara, y el Dr. José Cuerra López, quien hizo el resumen.

El «Poeta de la Guerra», Bonifacio Byrne—especialmente invitado por los organizadores de tan hermosa fiesta-recitó su famoso soneto a Domingo Mujica, escrito en los azarosos días de la guerra.

El excelso bardo recibió una sincera y entusiasta ovación de la concurrencia.

Los oradores todos rayaron a gran altura, sobre todo el Dr. Guerra López, quien evocó magistralmente los días de la sangrienta epopeya, siendo premiado su notable discurso con los mayores aplausos.

El acto ha sido de gran significación patriótica, por lo que felicitamos a sus felices organizadores.

UNA GRAVE DENUNCIA ANTE EL FISCAL DE LA AUDIENCIA

Ante el Fiscal de esta Audiencia, Dr. Diego Vicente Tejera, concurrió ayer el Dr. Gustavo Zanetti, exponiendo los siguientes hechos:

Que el día 12 del actual mes se trasladó al pueblo de Limonar habiendo permanecido en la casa del doctor Rogelio Rodríguez, en dicho pueblo, hasta el día 17 por la tarde, en que regresó a esta ciudad.

Dos días después, es decir, el 19 por la mañana, volvió al referido pueblo, y en la mañana de ayer regresó nuevamente a esta ciudad.

Al llegar a su domicilio—afirma el denunciante—se le hizo entrega de una tarjeta-recibo de certificado, la cual había sido entregada por un empleado de Correos y al proceder a su lectura vió que en la misma aparece que él dirigió y certificó al señor Presidente de la República, General Gerardo Machado y Morales, una correspondencia, cosa esta enteramente falsa, pues todavía no ha tenido el honor de dirigirse al Honorable Presidente de la República, por escrito.

El Dr. Zanetti hace constar esos extremos, porque entiende que muy bien puede tratarse de la comisión de un delito con la intención de ocasionarle perjuicios.

El denunciante cita en su escrito numerosos testigos que pueden comprobar su permanencia en el pueblo de Limonar desde el día 12 hasta el 17 y el 19 del presente mes, acompañando asimismo la tarjeta-recibo de certificado de la Administración de Correos.

El Fiscal Tejera ha pasado dicha denuncia al señor Juez de Instrucción.

RADICADA UNA CAUSA POR ROBO

En el Juzgado de Instrucción de esta ciudad se acaba de radicar la causa 630 de 1929, por robo, consistiendo el hecho que el asiático Alfonso Lang, vendedor ambulante de dulces, denunció que al transitar por la Calzada de San Luis, fué llamado por un individuo de la raza blanca a quien no conoce, el cual, después de comprarle, pretendió pagarle con una moneda falsa, y como el denunciante no quiso admitirla, el desconocido, al verse descubierto, le dió una bofetada y se dió a la fuga.

PROCESAMIENTO

El Juez de Instrucción de esta ciudad ha dictado auto de procesamiento en la Causa 627 de 1929, por imprudencia, contra Milián Rojas, señalándole quinientos pesos de fianza para que pueda gozar de libertad provisional.

CARCEL

Fué puesto en libertad, en la tarde de ayer, el penado Ramón Hernández Boza, quien se hallaba extinguiendo condena que le fué impuesta por la Sala de Justicia de esta Audiencia, en causa 77 de 1929 por hurto, del Juzgado de Instrucción de esta ciudad.

PUERTO

Ayer tarde zarpó de este puerto, para Lans, Inglaterra, el vapor inglés «North Cornwall», con un cargamento de azúcar de la última zafra que han sido exportados por la Cuba Cane Sugar Corporation y consignados a Czarnikow Rionda y Ca.

SE ESPERA

Procedente de Cárdenas se espera el vapor americano Celma Lykes», consignado a Urquiza, Bea y Ca., para tomar en este puerto 20,000 sacos de azúcar, cantidad con la cual completará su cargamento.

Alberto LOVIO,
Corresponsal.

CANDIDATURA DE SANCHEZ ABALLI

Continúa la constitución de comités de propaganda

AUZA, agosto 20. DIARIO, Habana.—El domingo por la tarde quedó constituido en este barrio término municipal de San Luis, un Comité que laborará intensamente en pró de las aspiraciones políticas del señor Rafael Sánchez Aballí, Secretario de Comunicaciones, para Senador por esta provincia en las próximas elecciones. Asistieron a dicha fiesta política mas de ciento cincuenta electores, que proclamaron al Ing. Sánchez Aballí, como el unico candidato a Senador por el Partido Liberal, en las próximas elecciones.

Corresponsal.

CEIBA HUECA, agosto 20, DIARIO, Habana.—En el día de ayer con gran entusiasmo constituyose en este barrio término Municipal de Campechuela un subcomité para defender la candidatura a Senador del Ing. Rafael Sánchez Aballí, actual-Secretario de Comunicaciones e indiscutible candidato a Senador por esta Provincia. Asistieron a dicho acto mas de ciento treinta electores así como todos los componentes del Comité Central.

Corresponsal.

PROCLAMACION DE TRES CANDIDATOS

Para senadores Enrique Machado y Q. Jorge

SAGUA DE TANAMO, Agosto 21. DIARIO. Habana

La Asambrea Municipal del Partido Liberal acaba de proclamar candidatos a senadores a los señores Enrique Machado Quintín George, a representante a Francisco Panceira, presidente de la Asociación de Colonos.

La Banda Municipal recorre las calles en señal de regocijo.

Barinaga,
Corresponsal.

Anúnciese en el Diario de la Marina

EL ASESINO DEL ASIATICO LAO, EN LOS PALACIOS, DECLARO SU CRIMEN

Agustín Valdés Gómez dijo cómo fraguaron su terrible plan, en el Parque Central de la Habana y cómo lo realizaron

SAN CRISTOBAL, agosto 21.—DIARIO DE LA MARINA. Habana. El Dr. Manuel de la Concepción Valdés, ha logrado que el detenido Agustín Valdés Gómez (a) Tingo o Cojo, declarara la forma en que fué fraguado el crimen de los Palacios, y los que idearon el plan.

Dijo el detenido Agustín Valdés, que en el Parque Central de la Habana, se habían reunido Antonio Ojeda, Pedro Cabrera Pita, él y otros dos individuos, conviniendo la forma en que por distintos medios se habían de trasladar a los Palacios, para robar distintos establecimientos de asiáticos.

Que dispuestos a llevar a cabo los robos se trasladaron a los Palacios, donde se reunieron en el Reparto Betancourt. Que allí compraron unos dulces y los comieron junto a un transbordador de caña, siendo las 11 y media de la noche.

Puestos de acuerdo se dirigieron a la bodega del asiático, tocando a la puerta, aquel salió a abrirles y como lograron inspirarle confianza, les franqueó la entrada.

Manifestó Tingo que una vez en el interior al estar el chino agachado despachando una botella de aceite que le habían pedido, Pedro Cabrera con un hacha que llevaba envuelta en un periódico le dió un golpe en la cabeza y Antonio Ojeda cogiendo un cuchillo del mostrador le cercenó el cuello.

Ya en disposición de robar el establecimiento, sintieron que alguien abría una de las puertas del frente y entonces se dieron a la fuga por el fondo del establecimiento, yendo a reunirse en el cementerio de Los Palacios. En dicho lugar se separaron tomando distintas direcciones, Antonio Ojeda y él se dirigieron hacia el puente, cometiendo entonces el robo en la Panadería; que una vez en el puente, Ojeda y él se lavaron en el río, arrojando en el mismo las ropas manchadas de sangre, y poniéndose la ropa robada en la Panadería, dirigiéndose al Entronque de San Diego, por unas fincas de piña, trasladándose despues por la carretera a Pinar del Río, donde se separaron en el Parque.

Ojeda quedó merodeando por Pinar del Río, hasta ayer que fué detenido, y él se trasladó a Consolación del Sur en cuyo lugar le detuvieron.

Hasta el presente se desconoce quienes son los otros dos individuos que le acompañaron a los Palacios.

Es muy elogiada la labor de la Policía Judicial, cuyos miembros Anyaumat, Galguera y otros están trabajando desde el siguiente día del crimen con gran interés.

También se elogia mucho al doctor Concepción Valdés, a quien se debe el haber logrado que Agustín declarara, y con ello comenzara a desvanecerse el misterio que en los primeros días rodeó el asesinato del asiático Lao.

BUGALLO, Corresponsal.

SORTEO PARA UNA BECA DE ESTUDIO

Se celebró en Sabanilla del Encomendador. Aspirantes

SABANILLA ENCOMENDADOR, Ag. 21, DIARIO. Habana.— Ante numeroso público celebróse anoche en el salón de sesiones del Ayuntamiento el sorteo de los dos alumnos aspirantes a la beca del municipio para ingreso en la Escuela Técnica Industrial Presidente Machado, que en los exámenes habían obtenido 74 puntos cada uno. Resultó triunfante el joven Oscar Echevarría.

García; Corresponsal

UN HOMENAJE AL PADRE C. APRAIZ

Le será ofrecido en Mariel, de donde fué párroco protector

MARIEL, Agosto 21. DIARIO.—Habana.

Fray Castor Apráiz, ex-párroco de esta iglesia, que actualmente es guardián del Convento Franciscano de la Habana, sacerdote muy querido en esta población, se encuentra entre nosotros y la Asociación de Caballeros católicos se propone rendirle un homenaje de aprecio y respeto en fecha próxima.

Al padre Apráiz debemos los marieleños la gloria de contar con una iglesia tan hermosa, un gran colegio católico y el edificio propio de la Asociación de Caballeros Católicos, que es uno de los mejores de la provincia.

Corresponsal

Compañía del Pacífico

(The Pacific Steam Navigation Company)

Servicio de Vapores a

España, Francia, Inglaterra, Perú, Chile, Argentina, Uruguay, Brasil, Colombia, Venezuela, Guatemala, Costa Rica, Nicaragua, Salvador, Honduras, Ecuador, Bermudas, New York.

Próximas Salidas

A Europa
VAPOR "ORDUÑA"
4 de Septiembre
Vigo, Coruña, Santander, La Pallice, La Rochelle, Liverpool.
„ «Orduña», 4 de Sept.
„ «Oropesa», 18 de Sept.
» «Orbita», 2 de Octubre
» «Orcoma», 30 de Octubre

A Centro y Sur de América
VAPOR "ORBITA"
Agosto 18
„ «Orbita», 18 Agosto.
» «Oroya», 1 Septiembre
» «Ebro», 9 de Sept.
» «Orcoma», 15 de Sept.

A NEW YORK
Ida y vuelta $130
Con derecho a retornar diariamente por tren "Havana Special"
VIA KEY WEST
Vapor "Ebro", 23 de Agosto y 20 de Septiembre.
Vapor "Essequibo", 20 de Septiembre y 15 de Noviembre
Para informes generales, reservaciones, fletes, etc.
AGENTES GENERALES:
DUSSAQ Co. LTD.
Palacio del Centro Asturiano
Teléfonos A-6540 y A-7218.—Habana.

VAPORES CORREOS DE LA
Compañía Trasatlántica Española
SERVICIOS REGULARES DE PASAJE, CARGA Y CORRESPONDENCIA
LINEA RAPIDA PARA NEW YORK Y NORTE DE ESPAÑA
PROXIMAS SALIDAS
PARA VERACRUZ (48 horas de viaje)
CRISTOBAL COLON, Agosto 2
ALFONSO XIII Agosto 28
CRISTOBAL COLON, Septiem. 23
ALFONSO XIII Octubre 19
CRISTOBAL COLON, Nov. 14
ALFONSO XIII Diciembre 10
LINEA PARA NEW YORK, VIGO, CORUÑA, GIJON, SANTANDER Y BILBAO
CRISTOBAL COLON Agosto 9
AFONSO XIII Septiem. 4
CRISTOBAL COLON, Septiem. 30
ALFONSO XIII Octubre 26
CRISTOBA COLON Noviem. 21
ALFONSO XIII Diciembre 17
LINEA PARA NUEVA YORK, CADIZ Y BARCELONA
PROXIMAS SALIDAS
MAGALANES Julio 8
M. CALVO Julio 23
BUENOS AIRES Agosto 1
J. S. ELCANO Agosto 29
A. LOPEZ Septiem. 13
MANUEL ARNUS Septiem 24
M. COMILLAS Octubre 20
M. CALVO Noviembre 4
MAGALLANES Noviembre 15
BUENOS AIRES Diciembre 9
A. LOPEZ Diciembre 26
J. S. ELCANO Enero 6
Magnífica cámaras. Amplios comedores para pasajeros de tercera clase. Servicio por camareros. Excelentes menús con vinos.
NOTA.—Expedimos en Habana billetes de excursiones a las Exposiciones de Sevilla y Barcelona, de la Compañía «Wagons Lits», partiendo de Santander y Cádiz, a la llegada del buque.
Estos vapores atracan a los muelles de la Port of Havana Docks Co.
Para más informes, dirigirse a:
MANUEL OTADUY
AGENTE GENERAL
Lonja del Comercio, bajos. Apartado 707. Teléfonos: A-6588 y A-7900
HABANA

Línea Holandesa Americana
El magnífico trasatlántico holandés de 17.254 toneladas:
SPAARNDAM
Saldrá fijamente el día 24 DE AGOSTO para los puertos de VIGO, CORUÑA, BOULOGNE-SUR-MER y ROTTERDAM
Amplias cubiertas con toldos. Camarotes numerados para 2, 4 y 6 personas. Comedor con asientos individuales.
Excelente comida a la Española.
Precios de pasaje en 3a. clase: A España: $87.30 (Incluídos todos los impuestos).
PROXIMAS SALIDAS PARA VIGO, CORUÑA, BOULOGNE Y ROTTERDAM:
"SPAARNDAM", 24 de Agosto.
"EDAM", 28 de Septiembre.
"MAASDAM", 19 de Octubre.
"LEERDAM", 9 de Noviembre.
VERACRUZ Y TAMPICO:
"EDAM", 31 de Agosto.
"MAASDAM", 21 de Septiembre.
"LEERDAM", 12 de Octubre.
"SPAARNDAM", 2 de Novbre.
Estos vapores han sido construídos ESPECIALMENTE para la comodidad de los PASAJEROS de TERCERA CLASE.
Para más informes dirigirse a:
R. DUSSAQ S. EN C.
Oficios 22, 24 y 26. Telfs. A-5639 y M-6278.

"AVISO"
Los pasajeros del vapor
SEYDLITZ
embarcarán el día 23 de Agosto por el Muelle de la Ward Line
de 8 a 10 a. m.
EL VAPOR SALDRA A LAS 11 EN PUNTO para CANARIAS, ESPAÑA, FRANCIA y BREMEN
Lloyd Norte Alemán
A. C. FABRICIUS Y CIA. S. en C.
Obispo 28 Telfs. A-3455 M-8066. Amargura 1

"EMPRESA NAVIERA DE CUBA, S. A."
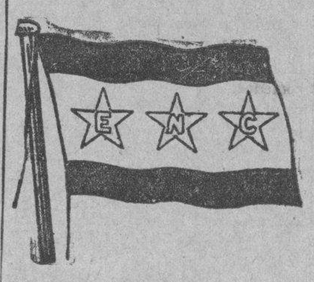
SAN PEDRO NUM. 6.—HABANA.
APARTADO NUMERO 1641
Dirección Telegráfica:
Emprenave
TELEFONOS:
A-5315. Información General.
A-4730. Departamento de Tráfico
A-6236. Pasajes y Fletes.
A-3966. Almacén.
M-3896. Primer Espigón de Paula.
A-5634. Tercer Espigón de Paula.
Claves en uso:
A. B. C. 4a. y 5a. Edición
Wester Union
Walkins and Apendix
VAPORES EN SERVICIO
Presidente Machado, Santiago de Cuba, Gibara, Habana, Baracoa, Las Villas, Guantánamo, Julián Alonso, Antolín del Collado, La Fe, Caibarién, Rápido, Cienfuegos, Manzanillo, Joaquín Godoy, Eusebio Coterillo.
PUERTOS DE ESCALA
COSTA NORTE
Caibarién, Nuevitas, Puerto Tarafa, Manatí, (Victoria de las Tunas); Puerto Padre, Chaparra, (Holguín, Velasco y Bocas); Vita, Banes, Mayarí, Antilla, Preston, Sagua de Tánamo, (Cayo Mambí); Baracoa, Guantánamo y Santiago de Cuba.
COSTA SUR
Cienfuegos, Casilda, Tunas de Zaza, Santa Cruz del Sur, Manopla, Guayabal, Manzanillo, Campechuela, Media Luna, Niquero, Ensenada de Mora y Santiago de Cuba.
COSTA NORTE DE VUELTA ABAJO
Bahía Honda, Río Blanco, Berracos, Puerto Esperanza, Santa Lucía, (Minas de Matahambre); Río del Medio, Arroyos de Mantua y La Fe.
PUERTO RICO
San Juan, Ponce, Mayagüez y Aguadilla.
REPUBLICA DOMINICANA
Santo Domingo, San Pedro de Macoris y Puerto Plata.
HAITI
Aux-Cayes y Port au Prince.
JAMAICA
Kingston.

VAPORES DE TRAVESIA
COMPAGNIE GENERALE TRASATLANTIQUE
VAPORES CORREOS FRANCESES
Bajo contrato postal con el Gobierno Francés
TODOS LOS VAPORES DE ESTA COMPAÑIA ATRACAN A LOS MUELLES DE SAN FRANCISCO O MACHINA PARA EFECTUAR EL EMBARQUE Y DESEMBARQUE DE PASAJEROS, EQUIPAJES Y MERCANCIAS
PROXIMAS SALIDAS
Para VERACRUZ:
Vapor correo francés "ESPAGNE", saldrá el 3 de Septiembre.
„ „ „ "MEXIQUE", saldrá el 3 de Octubre.
„ „ „ "ESPAGNE" saldrá el 3 de Noviembre.
Para CORUÑA, SANTANDER, PLYMOUTH y EL HAVRE.
Vapor correo francés "ESPAGNE" saldrá el 15 de Septiembre a las 12 del día.
NOTA:—El equipaje de bodega y camarote se recibirá en el muelle de San Francisco o Machina (en donde estará atracado el vapor) solamente el día 14 de Septiembre de 8 a 10 de la mañana. El equipaje de mano y bultos pequeños los podrán llevar los señores pasajeros al momento del embarque el día 15 de Septiembre de 8 a 10 de la mañana.
Vapor correo francés "MEXIQUE", saldrá el 15 de Octubre.
„ „ „ "ESPAGNE" saldrá el 15 de Noviembre.
SESIONES DE CINEMATOGRAFO DIARIAS EN LOS VAPORES DE ESTA COMPAÑIA, SEGUN CONTRATO CON LA CASA PATHE.
IMPORTANTE
Buena comida a la española.—Camareros y cocineros españoles.
LINEA DE CANARIAS
Linea de NEW YORK AL HAVRE, PLYMOUTH Y BURDEOS
En esta Agencia se expiden pasajes por esta linea por los lujosos y rápidos trasatlánticos franceses "ILE DE FRANCE", "PARIS", "FRANCE", "ROCHAMBEAU", "DE GRASSE", etc.
Para más informes dirigirse a:
ERNEST GAYE
O'Reilly, Número 9. Apartado 1090. Teléfono A-1476.
HABANA

MISCELANEA
PINTURA "VULCANO"
en POLVO, de TODOS COLORES, que se prepara SIN OTRO INGREDIENTE que AGUA PURA
para MADERA, HIERRO, MURALLAS etc. para INTERIORES y EXTERIORES
Siendo la MEJOR PINTURA que se conoce resulta MUCHO MAS BARATA que la pintura corriente.— SIRVE COMO APAREJO. SECA EN POCO MAS DE DIEZ MINUTOS.— SIN igual para VALLAS
Tenemos encargo de realizar un LOTE de cerca de 8,000 libras por cuenta de la Fábrica en los Estados Unidos.
El galón de PINTURA RESULTA a menos de SETENTA CENTAVOS!!!
Oficios 18 Departamento 611. Teléfono A-9797. Apartado 2303.
HABANA

SANATORIO "DR. PEREZ-VENTO"
Enfermedades nerviosas y mentales. Para señoras exclusivamente.
Calle Barreto, número 62, Guanabacoa.

NECESITAMOS 10.000 PERSONAS
que quieran aprovecharse de esta oportunidad para aprender inglés en poco tiempo, con un nuevo, fácil y práctico método. El precio es barato y el éxito bueno. No pierda un momento más y mándenos su nombre y dirección y recibirá pronto interesantes informes gratis. Es un método distinto.
EL INSTITUTO UNIVERSAL (D-56)
128 East 86th. Street,
New York City, N.Y.

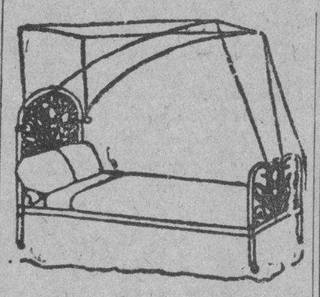
DEPARTAMENTO DE COLCHONETAS, COLCHONES, COJINES, ETC.
Nuestro Departamento de colchones, colchonetas, alfombras, mosquiteros, cojines, etc., etc., presenta el surtido más completo de estos artículos.
Colchones y colchonetas, en todos los tamaños y calidades, desde $1.80, cojines de seda desde $4.00, cestos de mimbre desde $4.00.
Mosquiteros para cama de una persona desde $2.00.
Mosquiteros con su aparato, a $6.50.
Colchones y colchonetas para niños en todas las calidades y precios. Mosquiteros desde $1.50.
También hemos recibido cojines de piel, en formas y colores variados, muy de moda para adorno y para automóvil, gabinetes y oficinas.
Edredones de seda en colores enteros y floreados.
Todos estos artículos pueden verse en el mismo departamento de colchones, colchonetas, etc.
EL ENCANTO
E-958 Indf. 1 Mayo

COLEGIOS en el NORTE para jóvenes y muchachas
BEERS & CO.
O'Reilly 9 ½
Havana

DINERO
DEL UNO AL 5 POR CIENTO.
SOBRE JOYAS Y OBJETOS DE ARTE
RESERVA Y SERIEDAD
LOS TRES HERMANOS
CONSULADO 94 y 96
TELEF. A-4775.
EN FRENTE AL "DIORAMA"
E-1740 3 Agosto

Cambie sus Muebles CON POCO DINERO
PRECIOS NUNCA VISTOS
"LA ZILIA"
Suárez 43 y 45 Telf. A-1598

DIRECTORIO PROFESIONAL
ABOGADOS Y NOTARIOS
DR. FELIPE RIVERO Y ALONSO
Abogado y Notario
Abogado Consultor y Notario de la Asociación de Detallistas de la Habana Notario de los Centros "Asturiano", "Balear" y "Cafés".
ESTUDIO DE ABOGADO DE LOS DOCTORES
Felipe Rivero y Alonso, Manuel F. de Cinca, Ricardo Elizalde e Hidalgo-Gato, Angel Radillo y Gancedo, Rafael de Zéndegui y Carbonell
Procurador: Urbano E. Gómez Cádiz.
Chacón 25, bajos Edificio de la Asociación de Detallistas de la Habana. Teléfonos M-1472 y A-8142. Cable: Rizenca.
E-2097 Indf. Oct.
DR. MANUEL ARANDA MUÑOZ
Abogado.
Asuntos hipotecarios, herencias, toda clase de asuntos civiles. Mercaderes número 9. Departamento 3. Teléfono M-6173.
E-1779 Indf. 1 Ag.

SAUL SAENZ DE CALAHORRA
ABOGADO Y NOTARIO
DOMINGO CLARENS Y CINTAS
Abogados
ARQUIMEDES MERZEAU
Marcas y Patentes
Notaría: Máximo Gómez 13, Regla. Bufete: Aguiar 43, bajos. Tel. A-5024.
E-1179 ind 1 Mayo

DOCTORES EN MEDICINA Y CIRUGIA
DR. JOSE J. CHALONS
Médico Cirujano
DIRECTOR DE LA CASA DE SALUD "LA PURISIMA CONCEPCION"
JEFE DE CLINICA DEL HOSPITAL "LAS ANIMAS"
Enfermedades infecciosas, sifilíticas y venéreas. Rayo 2, altos, esquina a San Rafael Consultas de 3 a 5. Telf. M-2684.
E-459 19 Marzo
DR. H. FERNANDEZ AGUIRRE
MEDICO-CIRUJANO
Especialista de los Hospitales de París. Enfermedades de los pulmones, tuberculosis en general. Campanario número 10. Teléfonos M-1181 y M-1451.
E-1475 Indf. 17 Junio
DR. J. M. VERDUGO
DE LA FACULTAD Y HOSPITALES AMERICANOS Y PARIS
Estómago e Intestinos.
Tratamiento eficaz de la úlcera estomacal y duodenal y de la colitis en cualquiera de sus períodos. Hígado y afecciones biliares. Enfermedades de la nutrición. Consultas de 1 a 3. Horas especiales previo aviso. Prado 60, bajos. Teléfono A-4425. E-1060 Indf. 1 Mar.
DOCTOR FLORES
EZCEMAS, ALMORRANAS
Ezcemas por antiguos que sean, se garantiza su curación por un procedimiento especial. Tratamientos por el TRIGEMINO. Inyecciones INTRAVENOSAS para Reumatismo, Raquitismo, Linfangitis, Dispepsias y Blenorragia. Neurastenia por el procedimiento del doctor Monin. Electricidad Médica para Parálisis y Nerviosismo. Estrechez uretral y sífilis, curación garantizada. Almorranas: son curadas sin operación ni dolor, pudiendo el enfermo continuar sus trabajos diarios. Análisis orina: 2 y 3 pesos, completo. Impotencia. Curaciones por contrato. Análisis: Sangre. Esputos. Heces Fecales. Consultas diarias de 9 a 12 mañana y de 1 a 4 tarde y 7 a 9 noche. Acosta 64. Teléfono M-1658. E-363 Indf. 1 Febrero
DR. BIENVENIDO GIROUD LESCANO
Medicina interna, sistema nervioso, cerebro y pulmón. Tratamiento de la tuberculosis con la sacocricina combinación. Rayos X. Radiografía electroterapia, tratamiento del shock sin operación. Consultas de 3 a 5. Infanta 75 letra F. Teléfono M-3014 y U-2064. E-1830 Indf. 1 Ag.
DR. GONZALO AROSTEGUI
Médico de la Casa de Beneficencia y Maternidad. Especialista en las enfermedades de los niños. Médicas y quirúrgicas. Consultas de 12 a 2. Calle 11 entre K y L. Vedado. Teléfono F-4233.
"POLICLINICA HABANA"
Suárez 32. Teléfono M-6233
DR. GUILLERMO LEON
Director Facultativo
Medicina y Cirugía en general. Especialidad en enfermedades venéreas. Consultas de 1 a 5 de la tarde y de 8 a 9 de la noche. Consultas especiales dos pesos. Reconocimientos $2.00. Enfermedades de señoras y niños. Garganta, nariz y oídos. (OJOS). Enfermedades nerviosas, estómago, corazón y pulmones, vías urinarias, enfermedades de la piel, blenorragia y sífilis, inyecciones intravenosas para el asma, reumatismo, tuberculosis, obesidad partos, hemmorroides, diabetes y enfermedades mentales etc Análisis en general. Rayos X. masajes y corrientes eléctricas. Los tratamientos y las pagos a plazos. Telf. M-6233. E-1810 Indf 1 Ag.
POLICLINICA INTERNACIONAL
Lealtad 143, entre Salud y Dragones. Teléfono A-0344. Director: David Cabarrocas. Médico Cirujano. Rayos X entregando la plancha: $3.00 y $6.00; Análisis Orina Parcial: $1.00; Análisis Orina Completo: $2.00; Análisis de Sangre, Exudado, Heces Fecales, Esputos etc. $3.00.
Consultas de 10 a. m. a 6 p. m. días de fiesta y Duelo Nacional, de 10 a 12 m. menos los sábados. Consultas Rayos X gratis todos los días. Consulta con inyección: $0.50; Turno Especial: $1.00; Visita del Médico de guardia: $2.00; Hora Especial: $3.00; Consulta para seguir tratamiento en su domicilio por 15 días: 5 pesos, con obsequio del patente necesario. Obsequio de patentes a los pobres. Cauterización Asuero: gratis.
E-1618 Indf. 1 Jul.
DR. MARIO DEHOGUES
MEDICINA INTERNA
ESPECIALISTA EN ENFERMEDADES DEL CORAZON Y SANGRE
Tratamiento eficaz de la Angina de Pecho, Hipertensión Arterial, Disnea, (falta de aire). Agitación, Palpitaciones etc. Anemias, Anemia Perniciosa por el método de Whipple. Sífilis, controlando el tratamiento por la Reacción de Vernes. Consultas diarias: de 3 a 6 p. m. Consultas especiales: de 10 a 11 a. m.
Gratis a los pobres.
Gabinete: Lealtad 101 altos. Teléfono U-6158. Habana.
Domicilio: Calle 8a. No. 55 Teléfono I-2553 Vibora.
DR. J. B. RUIZ
Catedrático de la Universidad. De los Hospitales de Filadelfia, New York y Calixto García. Especialista en vías urinarias y enfermedades venéreas. Exámenes Uretroscópicos y Cistoscópicos. San Lázaro 221-C, de 1 a 3. Telf. U-6351. Para pobres de 10 a. 12.
E-928 Indf. 1 My.
DR. SERGIO GARCIA MARRUZ
CATEDRATICO DE LA UNIVERSIDAD
Director del Hospital de Maternidad, cirujano partero de la Policlínica Nacional Consultas de 1 a 6 p. m. San Lázaro 221 bajos. A-6969. No da consultas gratis. Reconocimientos especiales $10.00. Consultas $5.00. E1249 indf. 23 M.
DR. A. G. CASARIEGO
Catedratico de la Facultad de Medicina de los hospitales de París, New York, Calixto García y Clínica Covadonga. Especialista en enfermedades de los aparatos urinario y genital (hombres y mujeres). Consultas de 2 a 6. Neptuno 125, bajos.
E-2080 Indf.
DR. GONZALO PEDROSO
CIRUJANO DEL HOSPITAL MUNICIPAL DE EMERGENCIAS
Especialista en vías urinarias y enfermedades venéreas. Cistoscopia y Cateterismo de los uréteres. Cirugía de Vías Urinarias. Consultas de 10 a 12 y de 3 a 5 p. m. en la calle de Avenida de la República 254. E-1437 Indf. 12 Ja.
DR. RODRIGUEZ CUELLAR
Tratamientos modernos de las enfermedades nerviosas, broncopulmonares, matriz y secretas en general. Aplicación de los últimos métodos de actinoterapia, serovacunas e inyecciones de oro, endovenosas para la tuberculosis. Tratamientos científicos, rápidos para las enfermedades del estómago, corazón, riñones y sangre. De 12 a 2. Reconocimientos: 5 pesos. Consulta: $2.00. Gratis: de 3 a 4. Telf. A-7320 Campanario 197, (entre Figuras y Concepción de la Valla. E-1199 2 Julio.
DR. GOMEZ DE ROSAS
Cirujano Director de la Policlínica Nacional. Enfermedades de señoras, estómago, vías biliares y cirugía general. Consultas de 3 a 5. Cerro 551. Teléfono A-2560.
E-469 Indf. 16 Feb.
Dr. Alfonso E. Milla Solsona
CURA RAPIDA DEL FLUJO
Especialista Enfermedades Señoras. Servicio de Enfermeras. Tratamiento médico. Enfermedades: útero (matriz), ovarios y trompas. Consultas: Martes, jueves y sábados. De tres a seis. Pobres: miércoles y viernes. San Rafael 102. Telf. U-1680.
E-626 Indf. 23 Mayo

POLLONAS Leghron blancas legítimas, de un año, las liquidamos a $2.00 cada una, por necesitar espacio para la nueva cría de este año. Granja Arellano, teléfono FO-7264, La Coronela: Marianao. Correspondencia a: Amargura y Habana. Misc. E 1795 24 Agosto

M.E.C.D. 2016

TELEFONOS A-3333 A-1014

ANUNCIOS CLASIFICADOS DEL DIARIO DE LA MARINA

TELEFONOS A-3333 A-1014

DR. FELIX PAGES

CIRUJANO DE LA QUINTA DE DEPENDIENTES

CIRUJIA EN GENERAL

ESPECIALMENTE CIRUGIA ABDOMINAL, ESTOMAGO, INTESTINOS, HIGADO Y APARATO GENITAL DE SRAS. Consultas: Lunes, Miércoles y Viernes, de 3 a 5. Domicilio: D No. 200, entre 21 y 23. Vedado. Teléfono F-4483.
E-1783 Indf. 1 Ag.

DR. JULIO SANGUILY

Especialista en enfermedades de señoras y cirugía en general. Consultas diarias de 3 a 6. Gratis para los pobres. SAN LAZARO 173. Teléfonos A-9106, F-3248

DR. F. H. BUSQUET

ELECTRO RADIOLOGO

Rayos X, Ultravioleta, Radium y Tratamientos eléctricos. En su Gabinete y a domicilio. Lealtad número 71. Teléfono A-4474. De 9 a 12 a. m. y de 2 a 5 p. m.
E-1887 Indf. 21 Jn.

DOCTOR S. PICAZA

De los Hospitales de París y New York

Enfermedades del estómago, intestinos e hígado. Tratamiento eficaz de la colitis y afecciones biliares. Horas: de 2 a 4 y convencional, previo aviso. San Lázaro, 246. Telf. F-4918. E-1867 Indf. 7 Ag.

DR. RAMON ASCANIO

Cirujano y Sub-Director del Hospital Calixto García. Cirugía y Enfermedades de Señoras. Consultas de 3 a 5 p. m. Martes, miércoles, viernes, sábados. 23 número 183, entre H e I. Vedado. Telf. F-2618.
E-1586 Indf.

Dr. Francisco Javier de Velasco

Afecciones del corazón, pulmones, estómago e intestinos. Consultas los días laborables de 12 a 2. Horas especiales previo aviso. Salud 34. Telf. A-5418.
E-1784 Indf. 1 Ag.

DR. PEDRO A. BOSCH

Medicina y Cirugía, con preferencia partos, enfermedades de niños, del pecho y sangre. Consultas de 2 a 4. Aguiar 11. Telf. A-6488. E-762 Indf. 1 Ab.

DR. CELIO R. LENDIAN

Consultas todos los días hábiles de 3 a 6 p. m. Medicina interna especialmente del corazón y de los pulmones. Partos y enfermedades de niños. Calle 4 esquina a 11 número 15 Vedado. Telf. F-3869

DR. RICARDO ALBALADEJO

Especialista en vías urinarias. Tratamiento especial para la blenorragia, impotencia y reumatismo. Electricidad Médica y Rayos X. Prado 62, esquina a Colón. Consultas de 8 a 12 a. m. y de 1 a 5 p. m. Teléfono A-3344.
E-1787 Indf. 2 Ag.

DR. PABLO RONQUILLO

Vías Urinarias, Piel y Sífilis. Gonorrea, Reumatismo blenorrágico. Impotencia, Neurastenia Genital, Riñón, Vejiga, Próstata. Reconocimientos pagos. Consultas diarias de 1 a 3 p.m. y de 6 a 8 p.m. Pobres: lunes y jueves. San Rafael No. 102. Teléfono U-1680.
E-2304 3 Dbre.

DR. MANUEL LOPEZ PRADES

MEDICO CIRUJANO

De las Facultades de Madrid y la Habana. Con treintinueve años de práctica profesional. Enfermedades de la sangre. Pecho. Señoras y Niños. Partos. Tratamiento Especial Curativo de las Afecciones Genitales de la mujer. Consultas diarias de 1 a 4. Gratis martes y viernes. Lagunas 63. bajos. Tel. A-0226 Habana.
E1958 Indf. 18 Ag.

DR. PEDRO MONTALVO

Estómago, intestinos y enfermedades del pecho. Consultas en Belascoaín 79, de 2 a 4. Teléfonos U-5010 y F-1972. Lunes, Miércoles y Viernes, hora especial para cada cliente. E-1757 30 Agosto

DR. E. PERDOMO

Vías Urinarias, estrechez de la orina, varicocele, hidrocele, sífilis, impotencia. Calle J y 11 Vedado. De 1 a 4. Telf. F-4822

DR. MANUEL VIAMONTE

Catedrático Auxiliar de Radiología y Fisioterapia de la Universidad. RADIOLOGO DE LA QUINTA "COVADONGA"

Concordia 64-A, esquina a Lealtad. Teléfono A-6698. De 9 a 12 a. m. y de 1 a 5 p.m. Rayos X. Radium. Radioterapia Profunda. Luz Ultravioleta y Electricidad Médica. E-1900 Indf. 19 Ag.

DR. ABELARDO LABRADOR

Consultas gratis para pobres de 8 a 12 de la mañana. Pagas de 3 a 6 p. m. Angeles 3, entre Reina y Estrella. Teléfonos A-6801 y U-2256. Especialidad en enfermedades de señoras, flujos crónicos, metritis etc. Partos, venéreo y sífilis, blenorragias, enfermedades del corazón y riñones, diabetes, reumatismo crónico, enblanquecimiento. Tratamientos especiales por inyecciones neosalvalsán etc.

Se hacen radiografías a precios módicos.
E-52 Indf. 10 My.

DR. HERNANDO SEGUI

Garganta, Nariz y Oídos. Prado, 38. De 12 a 3.

E-210 Indf. 11 Feb.

DR. MANUEL TEJERIZO

De las Facultades de la Habana y Madrid. Garganta, naríz y oídos. Consultas de 2 a 5. Teléfono U-3520. San Lázaro 370, altos, entre Aramburu y Hospital.
E-1377 Id

DR. GERMAN ARGUELLES

Especialista en enfermedades del aparato digestivo, con práctica en las principales clínicas de París, Berlín y Madrid. Gabinete: Velázquez número 27 (primero). Madrid.
E-649 19 Junio

Dr. Alberto S. de Bustamante

Profesor de Obstetricia, por oposición. Especialidad: Partos y enfermedades de señoras. Consultas los lunes y viernes de 1 a 3. Clínica Bustamante y Núñez. Teléfono F-3057. Domicilio: 15 entre J y K Vedado. Teléfono F-1862.

CLINICA BUSTAMANTE

J y 13. Vedado. Cirugía general y especial. Partos, Rayos X y Laboratorio. Teléfono F-1134. E-1777 Indf 1 Ag.

CLINICA DEL VEDADO LABORATORIO

Se hacen análisis de orina, esputos, heces fecales, leche, sangre y jugo gástrico. Calle 21 y G. Vedado, Habana. Teléfonos F-4031 y F-3232.
E 1598 Indf. 6 Julio

DR. IGNACIO CALVO

PROTOLOGO

Cirugía especial del recto. Tratamiento médico de las hemorroides. Rectos-copia, sigmodoscopia. Carlos Tercero 209, esquina a Franco. Teléfono U-2266. De 3 a 5.
E-430 Indf. 14 Feb.

ANALISIS DE ORINA

Completo dos pesos. Prado 62 esquina a Colón. Laboratorio Clínico Químico del Dr. Ricardo Albaladejo. Telf. A-3344.
E-1788 Indf 1 Ag.

DR. J. DOMINGUEZ ALVAREZ

Tratamiento por el sistema Asu-o. Rayo 66. De 3 a 5. Teléf. A-8714.
E.1583 2 Agost.

DR. JULIO FERNANDEZ

MEDICINA INFANTIL

Consultas: Lunes, miércoles y viernes, de 2 a 4. San José y Marqués González, altos. Teléfono U-2451. Habana.
E-269 Indf. 1 Feb.

DR. SANTIAGO VERDEJA NEYRA

CIRUJANO ESPECIALISTA EN ENFERMEDADES DE SEÑORAS DEL HOSPITAL NACIONAL "CALIXTO GARCIA"

Consultas de 5 a 7, en Trocadero 18, altos. Los lunes, miércoles y viernes. Servicios gratis para los pobres en la Sala "Weiss" de dicho Hospital, de 9 a 10 a. m.
E-573 Indf. 17 Marzo

DR. JOSE VARELA ZEQUEIRA

Profesor de Anatomía de la Universidad. Cirujano Jefe de la Asociación Cubana de Beneficencia. Cirugía en general. Especialidad: Cirugía de la mujer. Consultas de 4 a 5. Gervasio 126, entre San Rafael y San José Teléfono U-5410.
E-348 Indf. 1 Feb.

DR. VALENTIN GARCIA

Medicina Interna. Reina 104, bajos. Teléfonos A-3486—I-1640.
E-862 Indf. 4 Abril

Dr. J. A. Hernández Ibáñez

CIRUJANO UROLOGO DE LA ASOCIACION DE DEPENDIENTES ENFERMEDADES VENEREAS. VIAS URINARIAS ENDOSCOPIA Y CIRUJIA DE LAS VIAS URINARIAS

Consultas: Neptuno número 78, esquina a Manrique. De 11 a. m. a 1 p. m. y de 4 a 5 p. m. Telf. A-5469. Habana.
E-1804 Indf. 1 Ag.

Dr. Manuel González Alvarez

CIRUJANO DE LA ASOCIACION DE DEPENDIENTES CIRUGIA EN GENERAL

Consultas todos los días de 4 a 5 de la tarde. Campanario, 59, entre Neptuno y Concordia. Teléfono A-9102. Residencia particular: calle 9 número 83 entre 2 y G. Vedado. Teléfono F-2441.
E-1792 Indf. 1 Ag.

DR. GUILLERMO LOPEZ ROVIROSA

Enfermedades de las Glándulas Internas, Nutrición. Nerviosas y Mentales. Debilidad sexual, pérdidas, impotencias. Niños anormales atrasados, raquíticos. Bocios. Afecciones de la piel y de la sangre. Dispepsia. Colitis. Vías respiratorias. Rayos Ultravioletas aplicados al tratamiento de las afecciones de la piel, acne, etc., caída del cabello, calvicie, raquitismo, anemias etc. Electroterapia corrientes D'Arsonvalización, diatermia, extirpación de verrugas etc. Calle 23 esquina a 22, Vedado, de 5 a 7 p. m. Domingos de 4 a 5. Consultas por correspondencia: $6.00. Giro postal. E-1873 Indf. 7 Ag.

DR. MANUEL GALIGARCIA

Enfermedades Nerviosas y Mentales

Especialista de la Asociación Canaria. Médico de Visita de los Servicios de Nerviosos y P Enagenados del Hospital Calixto García. Ayudante de la Facultad de Medicina. Consultas: $6 00. De 3 a 5 diarias. J. 211, bajos, entre 21 y 23. Vedado. Teléfonos F-2775 y F-5885. Sanatorio para tratamientos. Real 68. Arroyo Naranjo. Informes en la consulta. E-1790 Indf

DR. JOSE A. TABOADELA

Medicina general. Especialmente vías digestivas y nutrición. Dispepsias. Ulceras gástricas. Colitis. Ajendicitis. Enteritis. Planes de alimentación modernos y científicos. Obesidad. Diabetes. Enflaquecimiento. Anemias. Albuminuria. Reumatismo. Tratamientos de probada eficacia para las afecciones nerviosas: Neurastenia, Histerismo, etc., y los trastornos funcionales de las glándulas de secreción interna: tiroides, ovario, etc. Lunes, miércoles y viernes de 2 a 4. Reina 120. Gratis: Miércoles de 1 a 2.
E-1285 29 Junio

AGRUPACION MEDICA

Tratamos todas las enfermedades. Señoras y niños. Hemorroides, curación radicalmente sin (OPERACION). "Análisis Clínicos". Electricidad Médica. Rayos X. Consultas: 2 pesos. Inyecciones y Enfermedades en general. TRIGEMINO. Atenciones día y noche. LUZ NUM. 24.

DR. A. MARTH ARANGO

ENFERMEDADES DE LA PIEL SIFILIS Y VENEREAS

Consultas de 11 a 1 y de 4 a 7. Horas especiales previo aviso. Marina 56 esquina a Vapor. Telf. U-4023.
E-2300 Indf. 3 Nov.

DR J. LYON

De la Facultad de París. Especialidad en la curación radical de las hemorroides sin operación. Consultas de 1 a 3 p. m. diarias. Consulado, 19 (altos) entre Prado y Genios. E-1812 Indf. 1 Ag.

CORPORACION CLINICA

LUZ 24. TELEFONO A-8515. ENTRE COMPOSTELA Y HABANA. AGRUPACION DE MEDICOS CIRUJANOS Y ESPECIALISTAS. SE TRATAN TODAS LAS ENFERMEDADES

Piel y Sífilis. Tatuajes, verrugas, manchas, etc. son quitadas. Venéreo, flujo, gota, blenorragia, debilidad sexual impotencia. Rayos X. Violeta electricidad, masajes medicinales y Radium. Garganta, nariz y oídos (ojos). Niños y señoras. Y demás enfermedades. Parteros y comadronas. Inyecciones y análisis en general. Cauterizaciones al Trigémino. (Almorranas curadas radicalmente sin operación). Consultas $2.00. Los tratamientos precios económicos. Atenciones día y noche.

DR. ALFONSO SANCHEZ

Especialista de los Hospitales Necker y Lariboisiere de París. Vías Urinarias y enfermedades venéreas. Cirugía. Rayos X. Consultas de 1 a 5. Virtudes 88. Teléfono A-2008. English Spoken. On parle français. E-433 11 Marzo

OCULISTAS

DOCTORES C. E. FINLAY Y F. M. FERNANDEZ

Profesores titular y auxiliar de Oftalmología de la Universidad de la Habana.— Presidente Zayas (O'Reilly), 49. Teléfono. A-7155. Consultas de 10 a 12 y de 2 a 5 o por convenio previo.
E-1462 Indf. 16 Junio

DR. JOSE ALFONSO

Especialista del Centro Asturiano. Oculista, nariz, garganta y oídos. Consultas de 1 a 4. Teléfono M-2330. Monte 386.
E 1352 Indf 7 Julio

DR. HORACIO FERRER

ESPECIALISTA DE LAS ENFERMEDADES DE LOS OJOS

Consultas de 2 a 5 de la tarde. Consultas por la mañana a horas previamente concedidas. Ave. Wilson y L. Vedado. Teléfono F-4891. E-1780 Indf 1 Ag.

DR. ALIPIO C. PORTOCARRERO

OCULISTA

GARGANTA. NARIZ Y OIDOS. Consultas de 12 a 4. San Nicolás No. 52. Habana. Telf. A-8627. E-1795.

DR. MARTINEZ FERRER

Enfermedades de los ojos. Calle A, 134, (entre 21 y 23). Vedado. Consultas de 2 a 4. Teléfono F-3474.
E-526 Indf. 27 Febrero

CIRUJANOS DENTISTAS

DR. SALVADOR VIETA Y MORE CIRUJANO DENTISTA

Curaciones rápidas de todas las afecciones de la boca por procedimientos modernos, especialidad en piorrea, abcesos y curaciones de todos los dientes, muelas y raíces desahuciadas, evitando las extracciones. Haciéndose cargo además de todos los trabajos concernientes a su profesión. Consultas y operaciones de 2 a 5. Calle 9 esquina a i, altos, Vedado. Teléfono F-4677.
E-1773 Indf. 21 Ag.

DR. OROSMAN LOPEZ

PROFESOR TITULAR DE ORTODONCIA DE LA UNIVERSIDAD —Y—

DRA. MANUELA LOPEZ

Especialista en corregir defectos de posición en los dientes de niños y adultos. Procedimientos nuevos. Calle K No. 190, entre 19 y 21. Vedado. Tel. F-3212. Consultas de 8 a 4 p. m.
E-623 Indf. 1 4Marzo

DR. GUERRERO DELANGEL

DENTISTA MEXICANO

Técnica especial para extracciones. Facilidades en el pago. Horas de consultas: de 8 a.m. a 8 p. m.. A los empleados del comercio, horas especiales para la noche. Trocadero 65-B frente al café "El Día" Teléfono M-6396

HEMORROIDES

Curadas sin operación, radical procedimiento, pronto alivio y curación pudiendo el enfermo seguir sus ocupaciones diarias y sin dolor. Consultas de 1 a 5 de la tarde. Suárez 32. Policlínica P. Teléfono M-6223. E-1810 Indf. 1 Ag.

CLINICA DENTAL DEL

DR. J. M. GATELL

Monte 226, al lado de Belascoaín

PRECIOS:

Empastes	$ 2.00
Limpieza	$ 3.00
Coronas de oro 22 ks. ..	$ 3.00
Dentaduras	$15.00

Los demás trabajos rebajados en un 50 por ciento de su valor. Consultas de 8 de la mañana a 8 de la noche.

Trabajos en plazos cómodos. A los forasteros les termino los trabajos en 24 horas. Garantizo mis trabajos.

DR. ALBERTO COLON

CIRUJANO DENTISTA

Ha trasladado su Gabinete Dental a la calle de Egido esquina a Acosta altos, frente al Palacio de Balboa.
Prof. E 1747 27 Agosto

DR. VALDES MOLINA

CIRUJANO DENTISTA

San Lázaro 205 (bajos) esquina a Escobar. Teléfono A-8583. Dentaduras de 15 a 30 pesos. Trabajos se garantizan. Consultas de 8 a. m. a 5 p. m. Los domingos hasta las 12 m. E-1885 Indf. 1 Ag.

Dr. Armando Roig y Palenzuela

MEDICO Y DENTISTA DE LA ASOCIACION "NTRA. SEÑORA DEL CARMEN" MEDICO DEL "DISPENSARIO TAMAYO" Consultas de 2 a 6. Plácido 49, altos. Teléfonos M-8066 I-2592.
E-948 Indf. 1 Ab.

DR. J. HERNANDEZ CALZADILLA

Cirujano Dentista

Especialista en extracciones sin dolor ni peligro en niños y señoras en estado, con anestesia local o gas. Cura completa de dientes flojos y piorrea alveolar. Puentes y planchas de todas clases modernas sin encías. Trabajos de ortodoncia. Arreglo puentes, planchas partidas, faltas de dientes dejándolas nuevas. Consultas diarias hasta las 10 de la noche. Reina 76. bajos. Teléfono A-7537.
E-1817 Indf. 1 Ag.

COMADRONAS FACULTATIVAS

EDELMIRA MATARREDONA

Facultativa en Partos, Universidades Madrid y Habana. Ultimos procedimientos. Muchos años de práctica. Especialidad en reconocimientos. Consultas gratis, de 8 a 12 y de 2 a 7. Lagunas número 1, casi esquina a Galiano. Teléfono A-8248.

AMPARO VIÑALS, comadrona de las Hijas de Galicia y particular ofrece sus servicios a precios convencionales. Consultas de 11 a 12 a. m. y de 3 a 8 p. m. Marqués González 63 altos, entre Sitios y Maloja. Teléfono U-5824.
E 1777 17 Agosto

JUANA PUIG

COMADRONA

Especialidad en partos y reconocimientos. Consultas gratis. San Miguel 224 E, altos, entre Marqués y Oquendo. Tel. U-4542.
E 1599 18 Julio

GIROS DE LETRAS

N. GELATS Y COMPAÑIA

106, Aguiar 108, esquina a Amargura. Hace pagos por el cable. Facilita cartas de crédito y giran pago por cable; giran letras a corta y larga vista sobre todas las capitales y ciudades importantes de los Estados Unidos, México y Europa, así como sobre todos los pueblos de España. Londres, París, Hamburgo Madrid y Barcelona.

CAJAS RESERVADAS

Las tenemos en nuestra bóveda, construídas con todos los adelantos modernos y las alquilamos para guardar valores de los interesados. En esta oficina daremos todos los detalles que se deseen.

N. GELATS Y COMPAÑIA BANQUEROS

E-324 Indf. 1 Feb.

J. BALCELLS Y CIA.

S. EN C.

San Ignacio Número 33.

Hacen pagos por el cable y giran letras sobre New York, Londres, París y sobre todas las capitales de España, Islas Baleares y Canarias. Agentes de la Compañía Inglesa de Seguros contra incendios "The Royal. Administración de Bienes. E-1742 Indf. 1 Ag.

ZALDO Y COMPAÑIA

Cuba Números 76 y 78

Hacen giros de todas clases sobre todas las ciudades de España y sus pertenencias. Se reciben depósitos en cuenta corriente. Hacen pagos por cable, giran letras a corta y larga vista y dan cartas de crédito sobre Londres, París, Madrid, Barcelona y Nueva York, New Orleans, Filadelfia y demás capitales y ciudades de los Estados Unidos, Méjico y Europa, así como todos los pueblos.
E-1746 Indf. 1 Ag.

A ALQUILERES DE CASAS

A-1.—Habana.
A-2.—Vedado.
A-3.—Cerro.
A-4.—Jesús del Monte.
A-5.—Víbora y Arroyo Apolo.
A-6.—Luyanó.
A-7.—Regla y Guanabacoa.
A-8.—Marianao.
A-9.—Diversos lugares.
A-10.—Casas de apartamentos.

A1. Habana

CARLOS III, 16-C

Alto y bajo. Compuestos de sala, saleta, cuatro habitaciones, baño intercalado moderno, cocina de gas, servicio de criados. Precio 65 pesos. Informan: F-2134.
A-1 12987 27 Agto.

CHACON 8. En esta moderna casa se alquila el piso principal. Sala, saleta, 4 cuartos, un salón en la azotea, baño completo, calentador por gas, cocina idem y servicio de criados. Informan: Amargura 54. Teléfono M-5269.
A-1 14038 26 Agto.

AGUIAR 7, mejor punto, piso alto. Sala, comedor, 2 habitaciones, cocina gas, muy fresca, cómoda. Llave bajo izquierda.
A-1 14045 27 Agto.

EN CONCORDIA 100. Se alquilan dos hermosos pisos altos, modernos, con agua abundante día y noche. Sala, comedor, hall, cuatro habitaciones, baño intercalado, cuarto y baño criados. La llave bajos derecha. Informes: A-4421.
A-1 14047 26 Agto.

EN GERVASIO 35, altos. Se alquila hermoso piso moderno, con agua abundante día y noche. Sala, comedor, hall, cuatro habitaciones, baño intercalado, cuarto y baño criados. La llave en la bodega. Informes: A-4421. A-1 14048 26 Agto.

SE ALQUILAN, Monte número 15, dos espléndidos primeros pisos, derecha e izquierda, compuestos de terraza, sala, diez habitaciones, comedor, dos baños, cocina, patio y sus correspondientes servicios sanitarios. Las llaves e informes en "El Número 15". Telf. A-2803 y A-3716, Habana.
A-1 14051 29 Agto.

SE ALQUILA la casa Neptuno 224, letra D, bajos, entre Aramburu y Hospital, compuesta de sala, comedor, 2 cuartos, baño intercalado, servicios, cocina y patio. Para más informes en Neptuno 159, "La Especial". Telf. U-5620.

SE ALQUILA la amplia y ventilada casa de Neptuno 137, altos, entre Lealtad y Escobar, fabricación moderna, compuesta de sala, saleta, comedor, cuatro cuartos, baño intercalado, servicios, cocina y una amplia terraza. Dos cuartos para criados y servicios independientes. Para informes Neptuno 159, mueblería "La Especial". Telf. U-5620. A-1 14058 26 Agto.

EN RAYO 64 esquina a Estrella, se alquila un piso con dos habitaciones, sala, comedor, cocina con calentador y servicios sanitarios completos. Informes: A-2746. A1 13954 27 Agost.

SE ALQUILA Infanta 102, entre San Rafael y San José casa nueva fresca sala saleta cuatro habitaciones baño regio intercalado comedor cuarto servicio criados llaves en la misma. Isidro A-3568.
A1 14000 23 Ag.

ALQUILO Factoría 104. Altos, moderna, fresca sala dos cuartos, baño intercalado, comedor, cocina gas servicio criados. Ultimo $35. Llave bajos izquierda. Vecinos, todos decentes.
A1 13981 23 Agost.

SE ALQUILA Concordia 145, entre Belascoaín y Lucena; tres habitaciones, baño intercalado sala comedor al fondo cuarto y servicios para criados. La llave en la bodega. Informan A-6128.
A1 13992 23 Agost.

MODERNOS ALTOS SALUD 39 ACABADOS DE CONSTRUIR AL COSTADO DE LA IGLESIA DE LA CARIDAD

Se alquilan, sala, comedor, tres cuartos baño lujoso intercalado con agua caliente cuarto y baño de criados cocina de gas agua por motor. Llave en los bajos Precio de situación. Dueño F-1806.
A1 13966 25 Ag.

COMODOS ALTOS

Modernos altos acabados de decorar, compuestos de recibidor, sala 4 cuartos, dos baños completos, comedor cocina y pantry. Hospital 61. Habana. Informan teléfono M-7981. A1 13963 25 Ag.

SAN RAFAEL y Aramburu, alquilo altos de la botica. Recibidor, sala, tres cuartos, baño intercalado, comedor al fondo, servicios de criados etc. Informes U-6902. La llave en a botica. A-1 13817 22 Ag.

ALQUILO muy barata Vives 128. Portal; sala; comedor; cuatro cuartos bajos y uno alto. Llave al lado. Teléfono I-4355. A 1 13643 22 Agosto

SE ALQUILA: Los bajos de la casa Lugareño 16, construcción moderna, frente al Parque, compuestos de portal, sala, tres habitaciones, comedor, baño intercalado y servicios de criados. La llave en los altos. Informan F-1788. A1 13929 25 Ag.

ESTRELLA 139. Se alquila esta hermosa casa acabada de pintar. Tres grandes cuartos bajos, un saloncito y espléndida sala, dos ventanas, servicios modernos, pisos muy finos, agua abundante. 50 pesos de renta y dos meses en fondo. Informes en Aguila 233, de 9 a 3 solamente.
A-1 13921 23 Agto.

SAN RAFAEL y Lucena, alquilo primer piso moderno. Sala recibidor, cuatro habitaciones, baño intercalado, cuarto, servicio de criados. Ferretería Belascoaín y San Rafael. Teléfono U-5215.
A-1 13902 30 Agto.

SE ALQUILAN en $40 Marqués González 6 y 6-B, bajos, entre San Rafael y San José, con sala, comedor, tres cuartos, baño y servicios. La llave en la bodega. Informes: A-6420 A-1 13821 26 Agto.

SE ALQUILAN en 30 pesos, Oquendo F, entre Zanja y San José, con sala, comedor, dos cuartos y servicios. La llave en la ferretería. Informes: A-6420.
A-1 13823 26 Agto.

ANIMAS NUMERO 114. Piso interior en la planta baja. Se alquila este moderno piso de reciente construcción, compuesto de dos habitaciones, comedor, baño completo, cocina de gas y calentador. Informan: teléfono U-6150.

BERNAL NUMERO 11 (altos). Se alquila esta casa compuesta de sala, comedor, una habitación, baño completo, cocina y demás servicios. Informan Telf. U-6150.

CONDESA NUMERO 15 (bajos). Se alquila esta casa compuesta de sala, comedor, dos habitaciones, baño completo, cocina y calentador. Informan Telf. U-6150

CALLE 6, ENTRE 5 y 7. Reparto Miramar, próximo al puente y líneas de tranvías. Propio para una gran industria, un establo o valla de gallos; se arriendan todas las construcciones existentes en la misma, compuestas de cuatro habitaciones con sus servicios y baño, un hermoso picadero, cubierto por una nave y numerosas caballerizas de moderna construcción. Informan: Telf. U-6150.

JESUS PEREGRINO número 55, (altos). Se alquila esta casa compuesta de sala, saleta, tres habitaciones, baño intercalado, comedor al fondo, cuarto y servicios de criados. Informan Telf. U-6150.

LEALTAD B (altos). Entre Figuras y Concepción de la Valla. Se alquila esta casa compuesta de sala, comedor, dos habitaciones, baño completo, cocina de gas y calentador. Informan Telf. U-6150.

SAN RAFAEL número 45. En esta gran casa situada en punto céntrico, se alquilan: Un pequeño local en la Planta baja propio para establecimiento. Un apartamento para familia en el primer piso y otro apartamento pequeño en el mismo piso, entrada por Manrique. Informan: la encargada.

SANTA ROSA número 3, propia para inquilinato, se alquila esta casa compuesta de ocho habitaciones, una de ellas con frente y entrada por la calle con patio grande, duchas y servicios. Informan: teléfono U-6150. A-1 13948 25 Agto.

JOVELLAR 53 entre Espada y Hospital se alquila un departamento con toda comodidad, baño intercalado, cocina, luz eléctrica todo moderno $25 M-5172.
A1 13974 23 Ag.

SE alquilan los bajos de Aramburo número 55 Informa M-4345. Las llaves en la bodega de Zanja.
A1 S5360 25 Agost.

LUCENA 21, entre San Rafael y San José, alquilo primer piso, moderno, con sala, recibidor, cuatro habitaciones, baño intercalado, cuarto y servicio de criados. Ferretería Belascoaín y San Rafael. U-5215.
A-1 13903 30 Agto.

ALQUILO Omoa 1, altos, gran sala dividida en dos, 4 cuartos comedor cocina servicios y azotea. Propia para dos familias. Las llaves: bajos y bodega. Informes: teléfono M-4851.
A1 13936 30 Agost.

ALQUILO casas nuevas a 20 pesos con luz, Hornos 8 entre Príncipe y Vapor a media cuadra del Parque Maceo. Teléfono U-6916. A1 14022 24 Ag.

$50 PARQUE MACEO

dos cuadras una de Marina, modernos altos 27 núm. 7, sala, saleta comedor 3 cuartos uno criados, baño intercalado. Llave núm. 2. Informes M-6014.
A1 14015 23 Ag.

ALQUILO BARATISIMOS amplios y modernos altos, Neptuno 208, entre Oquendo y Soledad. Sala, recibidor, cuatro habitaciones, comedor lujoso, baño cuarto servicio criados. Llave bajos. U-1802.
A-1 13825 22 Agto.

EN EL MEJOR PASEO DE LA HABANA

Y a un paso del Vedado se alquilan los finos bajos de Marina 14, esquina a 27, compuestos de gran sala, comedor, dos habitaciones bajas y una pequeña alta, baño completo, cuarto y baño de criados, cocina de gas y pantry. Informan en la misma. A-1 S-5332 27 Agto.

RIASE DEL CALOR

Se alquila la ventilada primera planta de la casa Prado 106, entre Neptuno y Virtudes. Sala, comedor, tres amplias habitaciones, cuarto y servicios de criado, servicios y cocina modernos, con un patio amplio ventilado; ocupando la casa un lugar ideal por su situación que domina todo el fresco y Parque Central. Precio reajustado. Industria 108. M-3805.
A-1 13806 27 Agto.

SE ALQUILAN los altos de Monte 27, frente a la Fraternidad se dan baratos, propios para comisionista u oficina. Entrada por el establecimiento. Informan bajos. Teléfono M-1654.
A-1 13797 29 Agto.

EN 40 PESOS alquilo, Animas 121, bajos, entre Lealtad y Escobar. Sala, saleta, 3 cuartos, cocina gas, cuarto baño. Llave en los altos. A-2596.

SE ALQUILAN los altos San Lázaro 115, acabados de pintar, compuestos de sala, recibidor, cuatro cuartos, cocina gas, cuarto baño. Llave bajos. A-2596.
A-1 13788 26 Agto.

SE ALQUILA el piso principal de la casa Obrapía 72. Las llaves en los bajos. Informan M-3741. A-1 13813 23 Agto.

MALECON 62, entre Galiano y San Nicolás. Se alquila espléndido primer piso. Sala, saleta, tres habitaciones, cocina y baño. Precio $70.00. Telf. A-6189 M-2863.
A-1 13757 29 Agto.

MALECON 62, San Lázaro 200. Se alquilan espléndidos departamentos, 25 y 35 pesos, con luz, teléfono, lavabo agua corriente, con balcones a la calle. Espléndida habitación $12. A-6189.
A-1 13756 29 Agto.

SE ALQUILAN los altos de Animas número 168 compuestos de sala, comedor, tres cuartos, cocina y baño. Informan A-4755. A 1 S 5220 22 Agosto

ALQUILO altos modernos, Desagüe 75. Sala, recibidor, tres cuartos, comedor baño. Alquiler módico. Llave Desagüe 71 esq. Franco: Bodega. Informes dueño, Malecón 330 bajos.
A 1 13725 23 Agosto

BONITA casa se alquila en Lealtad No. 245 segundo piso, compuesta de sala, comedor, 2 cuartos y baño intercalado. Informes teléfono A-7620.
A 1 13227 26 Agosto

SE ALQUILAN los bajos Desagüe 14, portal, sala, 3 cuartos, cuarto de baño, comedor, cocina, cuarto de criado y servicio. Informan en la misma de 2 a 5. Tel. I-4990.
A 1 S 5296 25 Agosto

SAN RAFAEL 106; entre Gervasio y Escobar; se alquilan los amplios y ventilados altos y bajos compuestos de sala; antesala; cinco grandes habitaciones; comedor corrido; baño; cocina y servicio sanitario completo. Las llaves e informes en el No. 100 bajos y en Campanario 224. Teléfono A-1882.
A 1 S 5316 24 Agosto

ALQUILO MODERNOS altos en Monte número 120, pegado a Figuras, compuesto de terraza, sala, recibidor, cinco habitaciones, baño completo y servicio independiente para criados. Precio $60.00. Informes: Universidad No. 15. Telf. A-3061.
A-1 13570 27 Agto

ALQUILO TRES altos modernos y muy frescos en Alambique números 23 y 27, a dos pasos del tranvía. Uno de sala, comedor y dos habitaciones, baño completo, en $32.00. Y dos de sala, comedor, cuatro habitaciones y demás servicios en $45.00 cada uno. Informes en Universidad número 15. Teléfono A-3061.
A-1 13567 27 Agto

BELASCOAIN 46, se alquilan los altos de esta moderna casa con sala, gabinete, 6 habitaciones con lavabo, baño intercalado completo, comedor, cocina gas y carbón, baño y cuarto de criado, muy fresca, la llave e informes en Belascoaín 48. Ferretería "El Capitolio".
A 1 S 5283 24 Agosto

ALQUILO HERMOSA casa en Factoría y Puerta Cerrada, frente a la Terminal. Sala, dos cuartos, comedor, con luz $28. Allí informan. A-1 13612 22 Agto.

ROMAY, 8, ALTOS

A una cuadra de Monte. Sala, comedor, tres cuartos, cocina y servicios. Precio: 35 pesos. Llaves bodega. Informes: San Joaquín 33. M-4803. A-1 S.3601 24 Ag.

GERVASIO 87, se alquilan los bajos de esta casa, con sala, saleta, comedor, 3 habitaciones, no se repara en precios, la llave en los altos, informan Ferretería "El Capitolio".
A 1 S 5284 24 Agosto

SAN LAZARO 98; bajo interior independiente; sala; dos cuartos; cocina gas. Informan M.2863; F.2124. Precio 30 pesos. A 1 13623 27 Agosto

VILLEGAS 111. Se alquila una espléndida casa primer piso con sala, recibidor, tres habitaciones, baño intercalado, comedor, pantry, cocina de gas con calentador, cuarto para criados con sus servicios, todo a la moderna. Para más informes en los bajos, teléfono A-9745.
A 1. 13523 30 Agosto

SE ALQUILAN los bajos de Jovellar 26, esquina a Infanta. La llave en la bodega de la esquina. Informan: M-2504.
A.1 S-5293 1 Sep.

EDIFICIO MENENDEZ

Alquilo pisos primero y tercero en el nuevo edificio Virtudes 119-B, esquina a Escobar, lindísimos. Sala, comedor, tres habitaciones, baño intercalado, cocina de gas cuarto y servicio de criados. Llaves en la bodega. A-1 S-5356 28 Agto.

ALQUILO

Dos pisos en el moderno edificio Virtudes esquina a Gervasio, fresquísimos y lindísimos, cuatro habitaciones, sala, saleta, comedor, baño intercalado, servicio de criados. Llaves en la bodega.
A-1 S-5357 28 Agto.

CONCORDIA 166, altos. Sala, saleta, tres cuartos grandes y uno pequeño, buen servicio. Informes en la bodega esquina a Aramburu.
A-1 S-5355 30 Agto.

EN 40 Y 45 PESOS se alquilan altos y bajos en San Rafael 139, 141 y 151, entre Lucena y Marqués González, con sala, comedor, tres cuartos, baño y servicios. La llave en la bodega. Informes: A-6420.
A-1 13820 26 Agto.

SE ALQUILA moderno piso compuesto de foyer, sala, tres cuartos, baño intercalado, comedor, cocina de gas y servicio de criados. Elevador día y noche. Consulado 7 casi esquina a Prado. Informes el portero. A-1 13819 26 Agto.

SE ALQUILAN los amplios bajos de San Rafael No. 98; compuestos de sala; antesala; cinco grandes habitaciones; comedor corrido; cocina de gas y de carbón; baño y servicio sanitario completo. La llave en los altos y en Campanario 224. Teléfono A-1882.
A 1 S 5315 24 Agosto

SE ALQUILA la casa calle de Bayona número 10. Consta de una sola habitación con puerta y ventana a la calle y sus servicios sanitarios. Gana $15 mensuales. La llave en la bodega. Informa Dr. Cuadrado. en Habana 86, de 2 a 6.
A-1 13576 22 Agto.

NEPTUNO Y AGUILA

Modernísimo edificio, alquilo segundo piso; sala, dos habitaciones, comedor, lujoso baño, cocina. Informan: Barra planta baja. M-5740.
A 1 13669 23 Agosto

SE ALQUILAN los altos de Oquendo y Desagüe con cuatro cuartos; sala; comedor y baño moderno. Informan en la misma y teléfono U.7054.
A 1 S 5298 23 Agosto

HABANA 165, entre Jesús María y Merced, hermosos bajos, tres habitaciones, demás comodidades. Tranvía puerta. Precio rebajado $35.00. Informan: Muralla 111. A-7468. A-1 13466 23 Agto.

CONCEPCION DE LA VALLA 14

Entre Campanario y Lealtad; alquilan los bajos modernos. Sala, comedor, tres habitaciones, baño, cocina de lo mejor. Informan el segundo piso. A-1 13467 22 Ag.

SE ALQUILAN altos de Monte Núm. 2-F, entre Prado y Zulueta, acera sombra, acabados de reformar, con sala; recibidor o saleta; tres habitaciones; comedor; cocina de gas; baño completo moderno; todo amplio; agua abundante, por solo sesenta pesos. Llave e informes: Prado 125.
A-1 13477 23 Agto.

ALQUILO frescos modernos altos, Monte 170. Terraza, sala, saleta, cuatro habitaciones, baño intercalado, agua caliente, comedor fondo, gas, cuarto servicios criados independientes, patio. Informan: Carmen 8. Telf. A 2066.
A-1 13299 24 Agto.

DEL MODERNO edificio, Marqués González 14, entre Zanja y Salud, alquilo bajos con sala, recibidor, dos habitaciones grandes, comedor, baño, cocina gas. Ferretería, Belascoaín 71 U-5215.
A1 13006 22 Agosto

ALQUILO modernos altos, San Lázaro 218, sala, comedor, dos habitaciones, baño completo, cocina, cuarto de criados. Informan Carmen 8. Tel. A-2066.
A 1 S 5233 23 Agosto

AGUACATE 80, bajos, se alquila, con o sin contrato con sus vidrieras al frente. Informan: A-9262 y X-1255. Y Aguiar 102 altos, esquina a Lamparilla.
(A-1) 13159 22 Agto.

SAN RAFAEL 148, esquina a Lucena, alquilo segundo piso, moderno. Sala, recibidor, dos habitaciones, baño intercalado, comedor y servicio criados. Ferretería Belascoaín y San Rafael. U-5215.
A-1 13256 24 Agosto

SAN RAFAEL 153, frente Parque Trillo. Alquilo casas modernas, altos y bajos. Sala, saleta, tres habitaciones, baño intercalado, cocina de gas. Ferretería Belascoaín y San Rafael. U-5215.
A.1 13255 24 Agosto

SE ALQUILAN los altos de Factoría número 68. Llave en la bodega. Informan: San Francisco número 125, Víbora. Telf. X-2052. A-1 13119 22 Agto.

SE ALQUILAN los altos de Amistad 34, o se vende la casa, a dos cuadras del Parque Central, con todas las comodidades necesarias. Informan en los bajos y en el edificio Trust Company, Aguiar 71. Apartamento 303. A-1 12743 25 Agto.

ALQUILO MODERNOS altos. Sala, recibidor, gabinete seis habitaciones, baño intercalado, 3 servicios sanitarios. Precio de situación. Informan en la misma. Refugio 20. A-1 12230 24 Agto.

HABANA: Se alquilan los altos de la casa O'Reilly 76, compuesta de sala, recibidor, tres cuartos, comedor, cuarto de baño, cocina y servicio de criados y dos cuartos en la azotea. Precio: $65.00 mensuales. La llave en los bajos.

SE ALQUILA un local en la calle Hospital, entre San Lázaro y Hamel, propio para Taller de Reparaciones, Herrería etc. Precio: 45 pesos.

PARA OFICINA: Precio reducido, se alquila en los altos de Empedrado 16 dos departamentos bien ventilados y con frente a la calle. Informan Bufete de Arellano. Centro Privado A-2118. E-1554 Indf. 1 Julio.

A2. Vedado

VEDADO. Se alquila los altos y bajos de la calle 4 No. 182 entre 19 y 21; con sala; comedor; 4 habitaciones; baño intercalado; cuarto y servicio de criados. Informan Inquisidor 28. A-6483.
A 2 12585 23 Agosto

AMUEBLADA ALQUILO casa en el Vedado, en la calle 27 entre J y K, número 9, a familia de buenas referencias y garantías. Informan: Telf. F-3566.
A-2 14079 30 Agto.

VEDADO, CALLE 17 número 319, bajos, entre C y B. Sala, recibidor, hall, cuatro cuartos, baño completo, calentador, cocina servicio criados. Llave al lado. Informes: Habana 186, altos. Telfs. M-1541 y F-1795. A-2 14059 24 Agto.

VEDADO, CALLE B esquina 19, altos. Brisa, gran terraza, sala, seis cuartos, comedor, baño intercalado, calentador, cocina gas, servicio criados. Llaves bajos. Informes: Habana 186, altos. Teléfonos M-1541 y F-1795. A-2 13805 24 Agto.

VEDADO, 15 y A, 339. Alquilo casa. Jardín, portal, sala, comedor, cuatro cuartos y demás comodidades. Llave al lado.
A-2 13790 29 Agto.

SE ALQUILA la casa calle F 150, entre 15 y 17, Vedado, para familia acomodada, garage para dos máquinas; se puede ver de 9 a 11 p. m. y de 3 a 5 p. m. Informes por el Telf. FO-1209. Precio: 180 pesos. A-2 13757 23 Agto.

EN LA CALLE F número 251, se alquila una casita. Vale 20 pesos, entre 25 y 27. A-2 13808 22 Agto.

VEDADO, CALLE 13 y 24, alquilo esta hermosa y fresca casa, $50.00 mensuales. Regalo los días de este mes. La llave al lado Teléfono FO-7435.
A-2 13904 30 Agto.

SE ALQUILAN en módico precio los modernos altos a la brisa, 23 entre 12 y 14 número 474. Terraza, sala, comedor, dos habitaciones, baño completo y demás servicios, todas las comunicaciones en la esquina. Llave los bajos. Informan: teléfono F.5469. A-2 13924 25 Agto.

VEDADO. 5a. entre 4 y 6. Un piso. Lo más fresco. Todas comodidades, moderno. Llave allí. Informes A-2814.
A 2 13884 26 Agosto

VEDADO, calle 27 número 378, altos, entre 2 y 4. Sala, recibidor, cinco cuartos, 2 baños intercalados, calentador, saleta cocina servicio. Llave bajos. Informes Habana 186, altos. Telfs. F-1541 y F-1795.
A-2 13804 24 Agto.

VEDADO, ALQUILO modernos frescos altos, calle Quinta número 29-C., entre F y G. Informan: teléfono FO-2137.
A-2 13836 27 Agto.

SE ALQUILA un moderno piso alto en lujoso edificio, para familia corta, con amplio garage si se desea. Lugar aristocrático del Vedado. H número 184, entre 21 y 23, Vedado. Informes el portero.
A-2 13822 26 Agto.

EN $75.00 SE ALQUILA, N número 22, entre Línea y 17, Vedado, con jardín, portal, sala, comedor, cuatro habitaciones, baño completo, cuarto y servicio de criados. Cocina y calentador de gas. La llave en la misma de 1 a 5 p. m. Informes: A-6420. A-2 13818 26 Agto.

ALQUILO $25.00 casa altos 2 habitaciones, sala, hall, comedor baño y cocina muy fresca y no falta agua. Zapata número 21 entre A y B Vedado. Pregunte Bodega. A 2 13855 22 Agosto

CALLE TERCERA número 276, entre Baños y D, casa moderna, cerca colegio Dominica La Salle. 4 cuartos, baño intercalado, cuarto criada, cocina de gas. Informes: teléfono F-3859.
A-2 S-5353 24 Agto.

VEDADO; alquilo frescos altos en $65; calle 19 entre E y F número 251. Sala; comedor: cuatro cuartos; cuarto criado; baños. Llave bajos. Informan teléfono F-4070. A-2 S-5313 26 Agto.

ALQUILO modernos altos frescos, calle Baños 187 entre las líneas 17 y 23. Sala, recibidor, cinco habitaciones, agua fría y caliente y demás comodidades. Informan al lado.
A 2 13512 23 Agosto

SE ALQUILA la hermosa casa acabada de reedificar en 17 esquina a L número 19, en 250 pesos. La llave en la misma. Informan en el teléfono F-2313.
A-2 S-5243 22 Agto.

CASITAS MODERNAS. Jardín, portal, sala, dos cuartos, cocina gas, baño intercalado, patio. Vedado, calle 10 esquina a 17. M-2863 y F-2124. Llave bodega esquina a 17. A-2 12922 22 Agosto

CALLE 10 161, entre 17 y 19, Vedado. Sala, tres cuartos, comedor, cocina gas, baño intercalado, cuarto criados. M-2863 y F-2124. Llave bodega esquina 17.
A-2 12923 22 Agosto

A3. Cerro

ZEQUEIRA 52-A, casa moderna. Sala, comedor, tres cuartos, cocina gas, baño intercalado. Informes M-2863 y F-2124. Llave en la bodega. A-3 12924 22 Ag.

SE ALQUILA casa cielo raso. Sala, dos cuartos, cocina y sus servicios, patio, $25.00. Santa Teresa 14.1 2-B, entre Carmen y Peñón. Informes y llave en el 14-A. Telf. I-1245. A-3 14064 26 Agto.

SE ALQUILA casa, cielo raso, $30.00. Portal, sala, saleta, dos cuartos, cocina y sus servicios azulejeados y patio. Zaragoza 10-B, media cuadra de la Calzada del Cerro. Llave bodega del Sr. Pazó. Teléfono I-1245. A-3 14063 26 Agto.

SE ALQUILA casa cielo raso decorada. Sala, saleta, dos cuartos, cocina de gas, baño completo, agua caliente y fría, comedor al fondo, un cuarto alto. Precio de situación. Informan en la misma, Santa Teresa 14-A, teléfono I-1245.
A-3 14065 26 Agto.

CERRO, ALQUILO, Domínguez y Mariano, piso alto, moderno, con toda comodidad, fresco, sano. Sala, comedor, 3 habitaciones, servicios, terraza y una casa baja con iguales comodidades, barata, 2 meses garantía. Paló, encargado informa.
A-3 14044 27 Agto.

SE ALQUILA la casa Domínguez, 1 bajo. Portal, zaguán, sala, saleta, patio, comedor, cuatro cuartos, baño, cocina, baño de servicio. Altos: dos cuartos con baño. Informes y llave en la misma, de 2 a 5 o Telf. A.1043 y F-1768. A-3 S-5334 26 Ag

ALQUILO 20 PESOS San Cristóbal 24, pegado a Prensa, una cuadra del paradero tranvías Cerro. Sala, comedor, dos habitaciones, azotea. Llave bodega esquina. Dueño U-1802. A-3 13826 22 Agto.

A4. Jesús del Monte

SE ALQUILA en 25 pesos una casa con sala, comedor y dos cuartos, San Leonardo y Serrano, al lado de la bodega. La llave en la misma. Informan: teléfono I-7856. A-4 13153 22 Agto.

SE ALQUILA la casa San Benigno y Santa Emilia; con línea de tranvías, portal, sala, comedor 3 cuartos y demás servicios; precio módico. Teléfono F-4393. A 4 S 5337 25 Agosto

SAN BERNARDINO 24 esquina a Serrano a dos cuadras tranvía Santos Suárez, se alquila una casita moderna con luz, cocina su servicio $17. Informan la misma M-5172. A4 13973 23 Ag.

EN Santos Suárez la línea de Juan Delgado 158 pida la llave en el teléfono I-1895 con sala comedor 3 cuartos baño intercalado cocina y patio.
A4 13962 23 Agost.

SE ALQUILA una casa con portla, sala, comedor, dos habitaciones, cocina, baño con bañadera y cocina, patio. Informan en San Bernardino y Durege, bodega. Telf. I-7453. A-4 13941 28 Agto.

SE ALQUILA barata la casa San José número 45, entre Altarriba y Espoleta. Sala, dos cuartos, cuarto de baño, comedor, cocina y patio. La llave Pasaje casita número 3. Teléfono I-7135.
A-4 S-5329 26 Agto.

SE ALQUILA una casita interior compuesta de portal, sala, dos cuartos, baño y cocina y patio, calle de Luz número 43-B, entre Reyes y San José, en Jesús del Monte. Tiene una gran vista. Las llaves en los altos. Ultimo precio $20.00 e informa su dueño: Mario B. de Rojas. Teléfono I-6802 y A-2594. A-4 13587 1 Sep.

HERMOSA casita, lo mejor de Santos Suárez, portal, sala, servicio intercalado, 2 cuartos, comedor, cocina y patio. $30. Santa Irene 98, Tel. A-0333.
A 5 13890 22 Agosto

SE ALQUILAN los bajos de Jesús del Monte número 1. La llave en la fonda de al lado. Informan: Telf. M-2504.
A.4 S-5294 1 Sep.

COCOS ENTRE San Benigno y Flores, Se alquilan altos, sala, comedor, tres habitaciones, cocina, baño, servicio de criados muy frescos. Alquiler 50 pesos. Informan M-7946. La llave en los bajos.
A-1 12404 23 Agto

A5. Víbora y A. Apolo

VIBORA. Se alquila en 45 pesos la casa Milagros 97 entre Octava y Porvenir. Sala; saleta; 3 cuartos; baño; agua abundante; patio y traspatio; a una cuadra de los tranvías. La llave al lado. Informes Salud 34. Teléfono A-5418.
A 5 13652 27 Agosto

VIBORA. Alquilo casa, Vista Alegre entre Figueroa y Estrampes. Terraza, sala, tres habitaciones, comedor, baño completo, cuarto y servicio de criados, patio con entrada independiente. Teléfono I-3041. A 5 S 5343 26 Agosto

SE ALQUILA la casa Carmen y Juan Delgado en 25 pesos. Jardín, portal sala saleta, 2 cuartos, servicio completo. Informan Galiano y San Miguel, Café. Teléfono M-9276.
A 4 13846 24 Agosto

POCITO 8, VIBORA

Altos modernos. Sala, saleta, terraza, 3 cuartos cocina de gas con calentador, baño intercalado completo, $35. A una cuadra la Calzada. Llaves bodega. Informes San Joaquín 33. M-4803.
A-5 13602 24 Agto.

SE ALQUILA la casa O'Farrill número 32, en la Víbora, compuesta de sala, hall, comedor, 5 habitaciones con dos patios y todo el servicio. Informes: Telf. F-2162. Alquiler rebajado. A-5 13798 27 Ag.

GENARO Sánchez y Segunda. Se alquila un hermoso local moderno con armatostes, nevera y mostrador y vidriera, con buena barriada 3x4 cuadras sin ninguna Bodega. Más informes en la misma. A 5 13504 24 Agosto

CALZADA DE Jesús del Monte 463, hermosa casa propia para dos familias (a una cuadra Reparto Chaple), esquina Altarriba, frescos altos. Recibidor, sala, 7 habitaciones y 2 baños completos intercalados, comedor al fondo, pantry, cocina, cuarto y servicio criados. Garage con cuarto chauffeur y servicio. $110. En la misma informan de 1 a 6.
A-5 14056 27 Agto.

LAWTON, SAN Anastasio 70, entre San Francisco y Concepción, fresca y amplia. Sala, saleta, 4 cuartos, comedor, baño, cocina, servicio criado. $45. Llave al lado. A-5 14055 27 Agto.

EN 20 PESOS se alquila en Concepción y Acosta una casa de altos, independiente, muy fresca y agua siempre.
A-5 14057 31 Agto.

NO SUFRA CALOR

Alquilo moderno y gran chalet en Milagros número 164, esquina a Avenida de Acosta, propio para dos familias. Compuesto de portal, sala, recibidor, comedor, cuatro amplias habitaciones, baño completo, servicio y cuarto para criados, garage para dos máquinas y agua abundante. Se da barato. Informes en Universidad número 15. Telf. A-3061.
A.5 13566 27 Agto.

VIBORA. SE ALQUILA en 55 pesos el chalet de Gertrudis y Segunda. Cuatro cuartos y 1 de criado, hall, saleta al fondo y doble servicio sanitario. Ganga. La llave al lado. Informes: Salud 34. Teléfono A-5418. A-5 12741 30 Agto.

SE ALQUILA. Por cuarenta pesos una hermosa casa en Segunda núm. 9, entre Gertrudis y Josefina (Víbora) se compone de Cuatro Cuartos, Sala, Comedor cocina baño y gran patio la llave en la misma. Informan teléfono A-3372.
A5 13961 23 Agost.

ALTOS muy frescos y baratos, Concepción 30 esquina San Lázaro, sala, saleta, comedor cuatro habitaciones baño cocina servicio y cuarto criados. Llave en los bajos, bodega. I-1714.
A5 13938 4 Sept.

GANGA. En $6.500 vendo una casa en la Víbora, Reparto Mendoza, a dos cuadras del tranvía y muy cerca de los colegios Maristas y Lourdes, con jardín, portal, sala hall 4 cuartos baño completo comedor cocina azulejeada. Garage servicio de criado. Teléfono I-1507.
A-5 13483 22 Agto.

A8. Marianao

REPARTO ALMENDARES, Lanuza 39, entre A y Primera, se alquila una casa de jardín, portal, sala, comedor, cocina, dos cuartos, baño y patio, muy fresca. 25 pesos. A-8 13240 22 Agto.

MARIANAO. ALQUILO casa moderna. Jardín, portal, sala, saleta, comedor, 2 cuartos, baño, garage $25. Pasaje número 7 entre Luisa Quijano y Torrecilla, próximo "Samá". M-5238. Díaz.
A-8 13258 22 Agto.

ALQUILO en 18 pesos casa mampostería portal, sala, comedor, dos cuartos patio servicios. Calle 6 esq. pasaje B; reparto Buenavista. Pasan las guaguas La Cubana por frente. La llave en la misma de 3 a 6. Informan A-1795. O'Reilly 65
A8 14011 23 Agost.

ALQUILO EN 15 pesos casa portal, dos habitaciones, comedor, cocina, gran patio. Puede tener gallinas y chivas, con frente a Calzada, de Belén a Pogolotti. Informan: FO-7260. A-8 14053 29 Agto.

REPARTO LA Sierra. Alquilo casa moderna con todas comodidades y garage. Informan: teléfono A-1051.
A.8 13584 22 Agto.

REPARTO MIRAMAR, calle 10 entre 5ta. y 7ma. Avenidas. Se alquila para el día 1o. de Septiembre un elegante y fresco chalet acabado de construir, compuesto de dos plantas, jardín y traspatio. Consta la planta baja de sala, recibidor, dos habitaciones con baño intercalado, hermoso comedor y amplia cocina con los últimos adelantos. La parte alta se compone de tres magníficas habitaciones y un lujosísimo baño intercalado. Dos garages, cuarto de criados y lavandería. Puede verse todos los días de 11 a. m. a 6 p. m. Informan en la misma. A-8 S-5280 22 Ag.

A9. Diversos Lugares

ALTURAS DEL Río Almendares. Se alquila la planta alta de una casa en la Avenida América y Avenida de los Aliados, compuesta de terraza, sala, hall, recibidor, comedor, tres cuartos baño intercalado, despensa, cocina y fregadero, cuarto y servicios de criados y garage para una máquina y servicio. Precio 100 pesos mensuales. La llave en los bajos de la misma. Informan: Bufete de Arellano. Centro Privado A-2118. E-1130 Indf. 12 My.

EN LOS PINOS, a dos cuadras de Miraflores, se alquilan dos casas. Portal, sala, comedor y dos cuartos, baño moderno. Informan: Mercaderes 5. Tel. A-6020. José García. A-9 S-5253 30 Agto.

A10. Casas de Apartamentos

EDIFICIO "MARTINEZ PITA"

Jovellar números 26 y 28, se alquilan magníficos departamentos con sala y comedor, dos dormitorios, baño intercalado completo, agua fría y caliente, refrigeración eléctrica, muy baratos. Tel. U-2261.
A-10 S-5277 31 Agto.

SE ALQUILA un apartamento con toda asistencia, baño con agua caliente, lavabo de agua corriente; garage si desea en $100 para matrimonio. Ha de ser persona de mucha moralidad y educación. Calle 13 número 32 esquina a 12. Teléfonos F-6445; F-6446.
A 10 S 5348 22 Agosto

PALACIO "LA AURORA"

Oquendo número 24. Se alquilan departamentos con sala y cuarto, cocina y sus servicios independientes; luz toda la noche. Telf. U-6908. A-10 S-5278 31 Ag.

PALACIO AYESTERAN

Ayesterán número 8. Se alquilan departamentos con sala y cuarto, comedor y cocina, baño completo, luz toda la noche. Telf. U-2412. A-10 S-5276 31 Ag.

EDIFICIO ARBOS, Oquendo 18, entre San Miguel y San Rafael, alquilan apartamentos. Sala, cuarto, cuarto, baño completo, cocina, luz, elevador todas horas. Telf. U-3421. A-10 12758 25 Agto.

$40 PLAZA DEL MAINE $44

Por tranvía Línea y M. Pisitos independientes, sala a la calle, tres habitaciones, baño intercalado, cuarto y baño criada, cocina gas y comedor al fondo, amplia salida independiente. Gran edificio "Maine Apartments" elegancia, ventilación, orden. Familias escogidas exclusivamente. M y 13 entre Calzada, Línea y Malecón. Frente al parque más suntuoso de América. Esquinas $50 y $55. Hay amueblados y garages y farmacia.
A10 S3600 22 Agosto

EDIFICIO "AGUIAR" Industria 72.1|2, entre Animas y Trocadero Apartamentos de sala, cuarto y baño completo, con limpieza, luz, teléfono, agua caliente y ascensor día y noche. Garantizando la moralidad. De 36 a 50 pesos.
A-10 707 1 Septiembre

B OTROS ALQUILERES

B-1.—Departamentos.
B-2.—Habitaciones.
B-3.—Locales para comercio.
B-4.—Muebles y enseres.
B-5.—Instrumentos de Música.
B-6.—Automóviles.
B-7.—Varios.
B-8.—Solicitud de alquileres.

B1. Departamentos

SE ALQUILAN apartamentos con o sin muebles con dos cuartos, sala, comedor, baño intercalado y un cuarto para equipajes. Informan: J 194 esquina a 21 Vedado. F.5905. B-2 S-5106 30 Agto.

HERMOSO departamento compuesto de dos salones vista la calle, muy fresco, casa moderna, sus servicios. Oficios 88 A, piso 2o. Tel, A-0333.
B 1 13891 22 Agosto

EN EL EDIFICIO Arcos, F entre 19 y 21, Vedado, se alquilan elegantes y cómodos departamentos desde $17 hasta $45. Informan en el mismo el Conserje, señor Fermín. B-1 13812 23 Agto.

SE ALQUILA una accesoria, Lamparilla esquina Compostela. Informan bodega.
B-1 13926 23 Agto.

ALQUILO un departamento amplio, cabe una familia por muchos que sean, con agua corriente, luz toda la noche, buena azotea, balcón a la calle en Jesús Peregrino y Santiago, a media cuadra de Belascoaín.
B 1 13432 23 Agosto

SAN IGNACIO 104, BAJOS

Se alquilan dos departamentos muy baratos, propios para negocio pequeño en 40 y 20 pesos. Informan: Ricla 11. A-3192.
B-1 13390 23 Agto.

DEPARTAMENTO alto balcón a la calle, tres habitaciones servicio independiente matrimonio moral habitación grande alta ocho pesos con luz, hombres solo señora decente. Estrella 85.
B1 13939 22 Agost.

M.E.C.D. 2016

TELEFONOS A-3333 A-1014

ANUNCIOS CLASIFICADOS DEL DIARIO DE LA MARINA

TELEFONOS A-3333 A-1014

B2. Habitaciones

SE ALQUILA una habitación grande a matrimonio sin niños o señoras solas en el Vedado. Informan teléfono F-3789.
B-2 S-5251 22 Agto.

EDIFICIO SAN IGNACIO 12

Aprovechen buena ocasión, casa de construcción moderna, agua abundantísima, luz toda la noche, tranquilidad en absoluto, bonitas y ventiladas habitaciones económicas. Hay teléfono, vea esta casa.
B-2 14049 1 Sepbre.

POCITO 42, esquina a Oquendo. Se alquila una habitación en la azotea, servicio independiente a hombres solos o matrimonios sin niños, agua abundante.
B-2 13928 24 Agto.

AGUILA 133, altos de los Hermanos Canales a una cuadra San Rafael, se alquila magnífica habitación con o sin muebles; agua abundante y excelente comida. Precio reducidísimo. Teléfono A-4364.
B 2 S 5345 25 Agosto

SE ALQUILA una habitación para hombres solos con comida y casa particular. Monte número 248-A. Telf. M-1043.
B-2 13950 23 Agto.

HABITACIONES. Horrorosa ganga, frescas habitaciones amuebladas, 13 y 15 pesos, con todo servicio. Absoluta moralidad. Baño magnífico, agua caliente. Llavín. San Lázaro 178 esquina Galiano. Teléfono A-9896.
B-2 13829 22 Agto.

EN CASA de familia se alquila una hermosa habitación con o sin comida. Reina 131 último piso derecha. Teléfono A-8361.
B2 13969 23 Ag.

LAMPARILLA 72 se alquilan habitaciones frescas para hombres solos o matrimonio sin niños con luz. Informan la misma.
B2 13975 23 Ag.

EN TENERIFE 64 bajos, se alquila propio para dar comidas, dos habitaciones, comedor al fondo, cocina y servicios. Precio $30.00.
B2 13931 28 Ag.

REBAJA de alquileres Estrella núm. 123 entre Lealtad y Campanario habitaciones modernas y frescas a 8; 9; y 10 pesos con luz.
B2 13990 4 Sept.

SE ALQUILA un cuarto independiente en 7 pesos en casa particular a hombre solo o a una señora sola en Tejadillo 25.
B2 14004 22 Agosto.

MURALLA 59, primer piso. Se alquila una habitación grande con balcón a la calle; otra interior amueblada o sin amueblar. Matrimonios sin niños. Luz y teléfono.
B-2 13839 22 Agto.

SE ALQUILA una o dos habitaciones altas de la casa Aguacate 43, entre Lamparilla y Obrapía. Solo a señoras solas o matrimonios sin niños. Es casa de moralidad. No se alquilan más cuartos.
B-2 13748 22 Agto.

OBRAPIA 96 y 98. Se alquila una habitación con balcón a la calle y un gabinete de mamparas y otras interiores grandes y frescas. Precios de situación con lavabo de agua corriente. Luz toda la noche. Para oficinas u hombres solos. Informes el portero.
B 2 13564 26 Agosto

EN CASA de señora viuda honorable alquilo 2 hermosas habitaciones. Una independiente con baño $14; otra para señora o señorita pudiendo vivir como en familia. Se desean cambiar referencias. Milagros 37, entre Bruno Zayas y Cortina. R. Mendoza. I-6072.
B-2 S-5297 23 Agto.

CUARTOS BARATOS

En Omoa 14, a $8. En Jesús del Monte 156, Puente Aguadulce, a $10. Todos con luz.
B-2 13600 24 Agto.

GANGA. En Aguila 270 bajos; tres grandes habitaciones; cocina y servicios en 22 pesos; casa moderna. La llave allí. Informan: Inquisidor 22 esquina a Luz.
B 2 13645 26 Agosto

OQUENDO No. 14 entre Neptuno y San Miguel, alquilo habitaciones a $9.00 con luz, tengo con balcón a la calle.
B 2 13431 30 Agosto

SE ALQUILAN en Chacón número 30 2 habitaciones a hombres solos o matrimonios sin niños casa particular. Teléfono M-5291.
B-2 13489 22 Agto.

SE ALQUILAN amplias y frescas habitaciones con frente a la calle en Habana No. 51 altos con luz y agua y dos apartamentos propios para oficina. Informan en los bajos.
B 2 13427 25 Agosto

SE ALQUILAN habitaciones de nueve a diez y seis pesos, con luz y cocina independiente, casa moderna y de orden, dos cuadras de Belascoaín y una de Carlos Tercero. Marqués González y Estrella. Bodega
B 2 13205 8 Sepbre.

MONTE 397-A, una cuadra Mercado, habitaciones departamentos 3 piezas, cocina, 11, 12 y 15 pesos. Sol 79, habitaciones 7 y 15 pesos. Cuba 46, departamento calle, 10, 12 y 26 pesos.
B 2 S 5237 28 Agosto

PALACIO ABADIN. Cuba 86, casi esquina Teniente Rey. Edificio moderno, tranquilo; habitaciones con lavabos agua, ropa cama, criados, luz, teléfono baño caliente, desde $20 M-4726.
B-2 12523 7 Sep.

EN CASA particular se alquilan dos habitaciones con balcones a la calle, juntas o separadas. Monte número 53 esquina a Indio, altos de la panadería.
B-2 13775 23 Agto.

NEPTUNO 189, entre Gervasio y Belascoaín. Se alquilan hermosas habitaciones con servicio. Telf. U-6940.
B 2 12003 4 Septiembre

O'REILLY 112

Hermosa casa acabada de fabricar. En el mejor punto de la calle O'Reilly, se alquila para comercio la planta baja, local amplio y claro. Se alquila el 2o. piso alto sin estrenar, con sala, cuatro habitaciones, baño completo intercalado, comedor, cocina y servicio de criados. Informan en el tercer piso.
B 3 13510 31 Agosto

CRISTINA 20

Propio para industria, comercio y vivienda. Portal, sala, saleta, 4 cuartos, comedor, cocina, servicios, patios. 240 metros cuadrados. Llaves al lado. Informes: San Joaquín 33. M-4803.
B-3 13599 24 Ag.

INQUISIDOR 20

Alquilamos los bajos de esta moderna casa fabricados expresamente para almacén, techos monolíticos y gran puntal con 480 mts. cuadrados. Se da a precio de situación. Puede verse a todas horas. Informes I-5916.
B 3 S 5317 28 Agosto

ALQUILO nave moderna, Desagüe 77, cielo raso y azotea de 556 metros propia para industria. Llaves Desagüe 71, Bodega. Informan dueño Malecón 330 bajos.
B 3 13724 23 Agosto

LOCAL PARA COMERCIO ARSENAL Nos. 2 Y 4

Se alquila amplio local propio para establecimiento, almacén de víveres o cualquier clase de depósito. Da a tres calles, Arsenal, Milicias y Economía. Frente a la Estación Terminal y rodeada del cruce de todas las líneas de tranvías. En los altos y con entrada independiente habitaciones y apartamentos para familias. Véala y después diríjase a Nicolás Merino. Esperanza No. 5. Teléfono A-2550.
B 3 13649 24 Agosto

ALQUILO para establecimiento Belascoaín 187 bajos con puerta de hierro; piso granito. Muy barata. Llaves Bodega Mercaderes 27. A-6524; U-4742.
B 3 13660 23 Agosto

ALQUILO para establecimiento Villegas 60 bajos; con puertas metálicas; un salón sin columnas; muy barato. Llaves Bodega, Mercaderes 27; A-6524; U-4742.
B 3 13659 23 Agosto

ALQUILO LOCAL de esquina moderno en Benjumeda y Plasencia, pegado a Infanta, con 250 metros. Todo de puertas metálicas, propio para comercio o cualquier industria. Se da sumamente barato. Informes en Universidad número 15. Teléfono A-3061.
B-3 13569 27 Agto.

PROXIMO A desalquilarse. Alquilo local para comercio o cualquier industria en la Calzada del Monte número 120, casi esquina a Figuras. Informes en Universidad número 15. Telf. A-3061.
B-3 13568 27 Agto.

PRADO 91. Se alquila para comercio la entrada del Prado donde estuvo Restaurant Giovanni. Informes: Bernaza 39. A-3568.
B 3 13633 24 Agosto

SE ALQUILA Belascoaín 10; casi esquina Neptuno: local 480 varas. Precio razonable. Informes: Bernaza 39. A-3568.
B 3 13632 24 Agosto

GRAN ESQUINA

Frente a grandes industrias con miles de obreros. Ideal para bodega, fonda y café. Informan Ave. de Serrano número 6. Tel. I-3121.

BONITA NAVE

Sin columnas de 250 metros, con cielo raso, portal, dos cuartos y servicios. Ideal para industria o garage. Tiene fuerza motriz y refrigeración, cerca de Toyo. Informan: teléfono I-3121.
B 3 13452 23 Agosto

NAVES CON 1,000 MTS.

Se alquilan juntas o separadas con portal corrido por dos calles y cielo raso. Informan Ave. de Serrano 6. Teléfono I-3121.
B 3 13453 23 Agosto

PARA INDUSTRIA o almacén se alquila nave techo de azotea, en Desagüe 70, otra en Subirana 73, muy claras y frescas. Informan: Desagüe 72, altos.
B-3 13803 27 Agto.

OFICIOS 90 BAJOS

Se alquila amplio local con 200 metros cuadrados propio para establecimiento, almacén, depósito u oficinas, frente a la Alameda de Paula, y pegado al edificio que será nueva embajada y consulado de España. Se da en proporción. Informan en el número 88 almacén de Manuel Muñoz y Compañía
B-3 12707 25 Agto.

SE ALQUILA en Monte 74, próximo a ser desocupado, un amplio local propio para establecimiento. Informes: Ricla 53. Telf. A-3376
B-3 13146 28 Agto.

NAVES

Tengo de todas medidas en distintos puntos de la ciudad. Precios rebajados. Informes, Ramón Planiol, Desagüe No. 62. Teléfono U-4985.
B 3 13859 3 Septbre.

ALQUILO casa establecimiento, esquina, bien situada. Dueño, teléfono I-5006. Horas 12½ p. m.
B 3 13897 22 Agosto

SE ALQUILAN los bajos de la esquina de San Ignacio y Santa Clara, propios para establecimiento. Informan en la misma y en Suárez número 87. Telf. A-1888.
B-3 13906 4 Sep.

SE ALQUILA un solar de 23 metros de frente por 50 metros de fondo; tiene caballerizas para 15 animales y casa de madera para dos familias; es buen negocio para el que tenga carros o para depósito de materiales. Informan: Telf. I-2305.
B-3 S-5327 30 Agto.

ESQUINA. SE ALQUILA barata, propia para bodega u otro giro; buen barrio, cine al lado, colegio enfrente; calle Tejar y 15, Lawton. Llave en la carnicería. Informes: Máximo Gómez 27. Telf. M-1654.
B-3 13796 29 Agto.

SE ALQUILAN para comercio los bajos O'Reilly número 77. Informan en el 79 y teléfono XO-1128.
B-3 13781 29 Ag.

B3. Locales para comercio

PARA COMERCIO MURALLA, ENTRE AGUIAR Y HABANA

Se alquila este hermoso local acabado de fabricar, con 200 metros de capacidad, para café, oficina, almacén o industria. Para informes: teléfono A-7858.
E-1765 10 ds 10.

REINA, 28, BAJOS

Local propio para establecimiento compuesto de gran salón, dos habitaciones, baño, comedor y cocina. Precio $110. Informan: F-2134.
B-3 14075 27 Agto.

SE ALQUILAN dos naves de 400 metros cada una, juntas o separadas. Informa "La Vinatera", Arbol Seco y Peñalver.
B-3 14035 28 Agto.

INDUSTRIA 115 esquina San Miguel, local para puesto frutas, zapatería, taller mecánica $20, habitaciones $8, $10, $15. Sol 79, casita cinco cuartos $35, accesoria $23.
B 3 S 5235 23 Agosto

$125. ALQUILO gran local Jesús del Monte (Toyo) 258. Propio para toda clase de comercio o industria. Llaves altos. Informes: A-6523
B-3 13349 22 Agto.

ALQUILO BARATA UNA CASA Mercaderes 23, propia para establecimiento o industria. Informan: teléfono A-2686.
B-3 12475 23 Agto.

OBISPO NUMERO 78, casi esquina a Villegas. Se alquila para comercio o industria. La llave en la misma, de 8 a 11 y 1 a 4.
E-1793 5 ds. 7

Se alquila amplio local para almacén en Amistad 104, entre San José y Barcelona. Precio de situación. Informan "Bufete Morales y Solís". Manzana de Gómez 219-200 Telf. A-9250

Casa planta baja en Concordia 185, fabricación moderna, con cuatro habitaciones. Precio, $40 00. Informan, "Bufete Morales y Solís". Manzana de Gómez, 219-220. Telf. A-9250.
E-1592 Indf. 5 Julio

C COMPRAS

C-1.—Casas.
C-2.—Solares.
C-3.—Establecimientos.
C-4.—Automóviles y Accesorios.
C-5.—Maquinaria y Accesorios.
C-6.—Muebles y Prendas.
C-7.—Instrumentos de Música.
C-8.—Animales.
C-9.—Fincas Rústicas.
C-10.—Objetos varios.

C2. Solares

COMPRO TERRENOS Y CASAS

Requiero facilidades; para pagarlos, prometo absoluta garantía, reedifico casas, pudiéndose también hacer con parte en efectivo, y resto en alquiler, si responde mayor de cinco habitaciones.

¡A plazos! Construyo, vendo casas y solares: Doy dinero en hipoteca, pongo fianzas. Solicito casas para inquilinato. Amorosos Maestro de Obras. Villegas núm. 16, Habana, de 3 a 6 p. m. Teléfono A-6486.
C2 S5212 12 Sep

C5. Maquinaria y Accs.

SE COMPRAN METALES

viejos a los mejores precios del mercado, aceptando negocios en el campo. R. Seguín Co. Cerro 715.
C-5 13751-909 3 Sep.

D VENTAS

D-1.—Casas.
D-2.—Solares.
D-3.—Establecimientos.
D-4.—Automóviles y Accesorios.
D-5.—Maquinaria y Accesorios.
D-6.—Muebles y Prendas.
D-7.—Instrumentos de Música.
D-8.—Animales.
D-9.—Fincas Rústicas.
D-10.—Objetos Varios.

D1. Casas

PRECIOSO CHALET frente a Parque, rodeado jardines y tres calles, situación única. Seis habitaciones, tres baños, sala música, livin-room, comedor, pantry, cocina cuarto y servicio criados. Portal, terrazas y un cuarto torre. Cuerpo aparte garage, lavandería, cuarto servicio chauffeur. Se vende barato. Trato directo con el dueño, Rodríguez, A-4131.
D-1 13930 23 Agto.

VENDO EN EL CERRO

próximo a Palatino, una casa de portal, sala, comedor, 2|4, cocina servicios y patio; precio único, $1.300. Monte 317. A-1988, personalmente.
D 1 13886 22 Agosto

VENDO EN LA HABANA

magnífica esquina moderna de dos plantas, renta $130. La doy en $15,000. Informes en Monte 317, personal.
D 1 13885 22 Agosto

VENDO: casas chicas Habana y en Luyanó; 3.750 y 2.950. Son gangas. Tomo hipoteca $850 a $1.000. Sr. Vega. Pérez 23 esquina a Juana Alonso.
D 1 13872 22 Agosto

SATOS SUAREZ, vendo un Pasaje con 3 casitas de sala, saleta, 2 cuartos, baño intercalado completo, techos monolíticos en $6.000. Rentan 69 pesos. Informan: Benavides 5-A. Telf. I-3408.
D-1 13794 23 Agto.

SE VENDE por la mitad de su valor la casa Gervasio 96, casi esquina a Neptuno, de altos y bajos, con 434 metros de superficie. Informan: San Miguel 73, altos. Telf M.1381.
D-1 S-5246 24 Ag.

GANGA EN BUENAVISTA

Se vende esquina con moderno salón propio para comercio $2.000 con mil en mano y 12 mensuales informan teléfono FO-2526.
D1 13982 23 Ag.

VENDO PRECIOSO chalet con 12.64 varas, en Alturas de Almendares, Reparto Kohly, Avenida Central y Bella Vista. Precio: $25.000 dando facilidades pago. Puede verse. Telf. FO-7435.
D-1 13905 30 Agto.

EN LA Ampliación de Almendares, muy buen lugar, se vende una buena casa chalet con portal sala comedor tres cuartos, baño intercalado cuarto y servicio de criados y garage aparte. Llamar al A-3273. No corredores.
D1 13958 24 Agost.

SE VENDE hermosa casa-quinta en la Víbora, calle Arquitecto Laguetuela número 4, entre Luis Estévez y Estrada Palma, con $1.900 metros, en $25.000. No corredores. Informan: Telf. A-7636, Apartado número 856.
D-1 14074 28 Agto.

SE VENDE casa de dos plantas de mampostería y azotea, superficie quinientos metros, en el radio comprendido de Galiano a Belascoaín y de Neptuno a San Lázaro. Informes H 128 entre 13 y 15. Teléfono F-2177.
D 1 S 5288 23 Agosto

SE VENDE o se cambia una casa en la Calzada de Jesús del Monte, por una casa en los repartos o el Country Club. Informan en el F-4777, de 10 a 12.
D-1 13613 24 Agto.

REPARTO LA SIERRA

Vendo precioso chalet, acabado de fabricar; propio para persona de gusto. Se compone de jardín; portal; hall; 4 cuartos de 4x4; comedor; cocina; baño de colores; 2|4 y servicios de criados; garage y un gran traspatio; precio de ganga; véalo hoy mismo. Informan en Fuentes 49 entre A y B. Reparto Almendares. Tel. FO-2188. José P. Quintana.

REPARTO MIRAMAR GANGA

Vendo chalet con jardín; portal; hall; sala; 4 cuartos de 4x4; dos lujosos baños de colores; comedor al fondo; cocina y traspatio; precio de ganga $12.500 con pantry; garage; 2 cuartos de criados y facilidades de pago. Véame en Fuentes y B; Reparto Almendares; José P. Quintana. Teléf. FO-2188.

REPARTO LA SIERRA CHALET: $2,500

y reconocer $6.000 a pagarlos a razón de $50.00 cada mes; se compone de jardín; portal; sala; saleta; comedor; cocina; 3 cuartos grandes; cuarto de baño; garage; cuarto y servicios de criado; véame y hará un buen negocio. José P. Quintana. Fuentes 49 entre A y B. Reparto Almendares. Teléf. FO-2188.
D 1 S 5325 23 Agosto

SE VENDE una casa de tabla de buena renta, por embarcarse para España. Se da barata. Lawton 16, a media cuadra carrito. Informan: 10 de Octubre 45. Teléfono M-4907. Elías.
D-1 12921 27 Ag.

SE VENDEN sin intervención de corredor las modernas casas de dos plantas Pérez 11 y 13, entre Concha y Juana Alonso; están pintadas de verde. I-2484.
D-1 E-1181 Indf. 6 Jul

3.300 PESOS vendo casa cerca Calzada Concha. Portal, sala, tres habitaciones, comedor, cocina, servicio, dos patios toda mampostería. Informes: Arango 69, esquina Cueto Luyanó.
D-1 29025 24 Ag

SE VENDE una casa de dos plantas calle Cárdenas No. 37. Informes Fernández. Paula No. 98. Tel. A-5221.
D 1 12779 25 Agosto

D2. Solares

VENDO 1,500 metros de terreno frente a la Ermita de los Catalanes, dos cuadras de Ayesterán. Informan en San Martín número 10. Teléfono U-6852.
D-2 13254 22 Agto.

POR TENER que embarcar vendo un solar con 5 cuartos, $1.500; otro con 10 cuartos, $2.000; otro con un chalet, $1.250. Informan Luis Estévez 147, Reparto La Sola.
D-2 13581 22 Agto.

POR DISOLUCION DE SOCIEDAD

Estamos realizando a precios sorprendentes, los siguientes solares, uno en la calle 22 próximo a la 5a. Avenida, Reparto Miramar; otro calle 14 y 3a. Avenida en el mismo Reparto; otro de esquina Alturas Almendares; otro de 20x47 calle B, entre Lanuza y Fuentes, Almendares, frente a la línea; otro calle 5 entre 2 y 4, Sierra; otro calle A entre 6 y 8, Sierra; también una casa calle Lanuza muy barata; otra en Tulipán. Si le interesa pase por Fuentes 49 esquina a la línea de Playa Reparto Almendares, de 8 a 9 y de 11 a 6 p. m.
D 2 S 5324 23 Agosto

SE VENDE una parcela de esquina en lo más alto del Vedado, 24x24 metros. Calle 6 esquina 27. Se dá en proporción y se deja parte en hipoteca. Trato directo con su dueño. Dr. Pedro Sabí, Aguiar 76.
D-2 13138 28 Agto.

¡MAGNIFICA OPORTUNIDAD! EN 23, VEDADO

Le vendo de $10 a $13 vara la medida que usted solicite, también en las calles 20, 21, 22, 24 y 26, con grandes facilidades de pago. Informa su dueño: Dr. Aranda y M. Sañudo. Mercaderes 9, Depto. 3, de 10 a 12 a. m. Teléfono M-6173.
D-2 E-222 Indf. 26 Enero

D3. Establecimientos

SE VENDE la mejor bodega de Buenavista, compuesta carnicería y casa particular. Pasaje B y 3. Telf. FO-1135.
D3 S-5160 8 Sept

TINTORERIA. Se vende por no poder atenderla su dueño; paga poco alquiler. Se dá casi regalada. Informan: Infanta 76.
D 3 13750 24 Agosto

BUEN NEGOCIO

Se vende por no poderla atender su dueño, una fábrica de artículos muy conocido de mucho consumo, solo hay cuatro en la república, produce $500 mensuales de utilidad más vendiendo otras provincias no hay competencia. Al comprador se le enseña en una semana teléf. M-3382
D3 14019 23 Ag.

VIDRIERA de tabacos; quincalla y billetes; por enfermedad vendo en lugar de mucho tránsito con facilidades; muy barata. Cuenya, Monte y Cárdenas; café.
D3 14012 23 Ag.

SE VENDE el tren de lavado de Leonor Pérez número 29 (antes Paula). Informan en la misma, el dueño.
D-3 14054 27 Agto.

SE VENDE un buen puesto de frutas; tiene de diez a quince pesos diarios de venta y bien atendido puede vender mucho más. Tiene venta de helados. Precio de situación por tener que embarcar su dueño. Informes en el mismo. Jesús del Monte 110.
D-3 14042 29 Agto.

SE VENDE una bodega con buena venta y única en el barrio, reparto de gran porvenir. Urge su venta. Precio económico. Telf. X-1301. Sr. Díaz.
D-3 14072 25 Agto.

ESTABLECIMIENTO víveres. Vendo, magnífico lugar Habana, piden $10.000. Buena clientela, magnífica casa trabajándola bien. Admítese parte pago en propiedades. Benítez-Lagunas 115 entrada por Belascoaín 1 a 4.
D3 13980 23 Agost.

VENDO GRAN VIDRIERA DE TABACOS, vende 70 a 80 pesos diarios, para el que le interese es un soberbio negocio. Informes Arrojo. Belascoaín 50.
D3 14017 22 Agost.

VENDO EL MEJOR CAFE

de la Habana su dueño está rico como se puede demostrar. Se retira o admite un socio. Informes Arrojo. Belascoaín 50.
D3 14016 22 Agost.

VENDO un negocio que deja al mes 1000 pesos y vendo bodegas, cafés, baratos. Informes Parque y Concepción, Marianao. Panadería Buen Retiro. Tel. FO-9313 García.
D3 14021 24 Ag.

VENDO bodega en $2.500 en pueblo de mucho comercio cerca de la Habana, lo que se pide lo tiene de existencias. Informes Arrojo, Belascoaín 50, café.
D3 14020 22 Ag.

VENDO vidriera de tabacos cigarros $600 venta diaria $14 doy facilidad de pago deja un sueldo de $80 mensuales Cuenya Monte y Cárdenas. Café.
D3 14018 23 Ag.

VERDADERA GANGA. Urgentemente vendo mitad su valor, fonda, vida propia, radio tres fábricas, preparada café, cantina. Juana Alonso e Infanzón. Luyanó.
D-3 13944 23 Agto.

FEDERICO PERUZA, REINA 53

Café "Los Alpes", teléfono M-4374. Es la hora presente, la hora de los grandes negocios. Vean esto. ¡Ahora o nunca! Cambio bodega, panadería y café por finca urbana. Tengo bodega cantinera en calzada y otras bodegas también muy cantineras, casi regaladas. Lecherías que venden $50 diarios a $1.500. Vidrieras de tabacos y cigarros que venden $18.00 diarios a $500.00. Barras de parados, desde $1.000 a $20.000 con gran venta. Buenos contratos y poco alquiler. Tengo 6 cafés en iguales condiciones; desde $1.000 a $15 y $20 mil pesos. Mis negocios son serios. Mis anuncios son verdades. Véame hoy. Federico Peraza, Reina y Rayo, Café Los Alpes. Teléfono M-4374.
D 3 13400 23 Agosto

GANGA, BODEGA EN $1500

Sola en esquina, cantinera, no paga alquiler, muy surtida. La regalo para embarcarme. Informes: Suárez, Cerro 535, o San Rafael y Oquendo, café.
D.3 S-5292 25 Agto

BODEGAS EN VENTA

Sola en esquina en el centro de la Habana; está muy abandonada porque el que la tiene no es del giro; la doy en $2.000; dejo algo en pagarés surtida y trabajada vale $7.000. Informa M. Tamargo en Infanta y Ayesterán; Café Almendares; de 2 a 5. Tel. U-6886.

Vendo otra bodega cantinera en Calzada en la Habana con $3.000 de contado y algo más a plazos. Informa M. Tamargo, café Almendares; Infanta y Ayesterán. Pregunte en la cantina. Teléfono U-6886.

CAFE VENDO

en una esquina de mucho tránsito; se vende en proporción por enfermedad. Informa Tamargo en Infanta y Ayesterán; Café Almendares; de 2 a 5.
D 3 13621 27 Agosto

ESPLENDIDO NEGOCIO

Vendo café restaurant habiendo local para vender víveres, contrato por 30 años, se vende por tener el dueño avanzada edad y no puede atenderlo lo dá en muy buenas condiciones. Informan de 8 a 11 a. m. y de 3 a 6 p. m. Mercado Unico. Núm. 2. Juan Oller.
D3 13084 22 Agosto.

ZAPATERIA se vende como ganga por tener que embarcarse su dueño, clientela muy buena, un local espléndido, buen punto entre La Tropical y Polar. Real 50 Puentes Grandes. Informes I-7505.
D 3 13723 26 Agosto

EN 2.700 PESOS

Se vende una bodega bien surtida, mucha cantina, Monte y Antón Recio. Benito; café.
D 3 13696 26 Agosto

BODEGA Y FINCA $8.250

Sola en esquina, frente a doble línea tranvías, casa moderna para familia. 338 varas. Facilidades de pago. Informes Infanta 43-D. U-1802. Llenín.
D-3 13828 23 Agto.

SE VENDE un puesto frutas por ausentarse su dueño. Se pone precio barato. Informarán Manuel Fernández Castro 18 (antes Luyanó).
D 3 13686 25 Agosto

CAMBIO CASA POR BODEGA

Cambio casa mampostería. Portal, sala, saleta, 4 habitaciones, baño patio, traspatio. 758 varas, media cuadra tranvías Lawton por bodega de 4.000 pesos. Céntrica. Informes U-1802.
H-4 13827 23 Agto.

D4. Automóviles y Accs.

¡URGE vender un Ford Sedan! Puede verse a todas horas en San Leonardo No. 6 entre San Indalecio y Dolores, pregunte por Plana.
D 4 13858 22 Agosto

SE VENDE un Oldsmobile particular penúltimo tipo, magnífico estado, ganga, Luz núm. 67. M-8919. Dentista.
D4 14023 23 Ag.

CHEVROLET

cerrado 2 puertas semi nuevo a toda prueba buena pintura 4 gomas nuevas se da barato. Puede verse garage Santos, calle 12 y B, Reparto Almendares de 10 a 1 a. m.
D4 14025 23 Ag.

TALLER DE CLEMENTE HUERTOS CONCHA Y VILLANUEVA, X-2694

Se venden 4 camiones de volteo de 5 toneladas, reconstruídos. Un White moderno, 2 Broackway y un Packard.
D-4 12714 25 Agosto

MOTOCICLETAS Pronto en exposición motocicletas INGLESAS lo más fino del mundo (espere), José Presas. Avenida de la República 390
D 4 33358 25 agosto

CAMION CERRADO Dodge Brothers, de reparto, bueno y barato, vendo uno con chapa nueva M-2654.
D-4 13782 22 Ag.

PIEZAS Harley-Davidson Es el momento de reparar los modelos atrasados, liquido $20,000. de piezas a precios de fábrica. las embarco para toda la República pagando el flete. hago cualquier reparación a precios nunca vistos, enderezo cuadros, y tenedores sin lastimar la pintura, solo esta casa puede hacer esto en Cuba. José Presas Avenida de la República 390.
D 4 33359 25 agosto.

MAQUINA cerrada cinco pasajeros se vende urgentemente en cincuenta pesos. Reparto Almendares 3a. y 14; bodega La Precisa. Pregunten por Castellanos.
D4 13998 22 Agost.

BUICK 1929

De 7 pasajeros, con 5 ruedas de alambre, 9 kilómetros recorridos, completamente nuevo. $2.100. Vale nuevo $3.000. Damos facilidades. AGENCIA BUICK Marina 64. Telf. U-1964.

BUICK 1928

Sedán de cuatro puertas, con pintura de fábrica. 18.000 kilómetros recorridos, cinco gomas nuevas, vestidura de cuero, $1.500. Le tomamos su carro en cambio. Facilidades.

AGENCIA BUICK Marina 64. Telf. U-1964.

BUICK SPORT

De 1927, con pintura de fábrica, cuatro gomas nuevas, fuelle nuevo, garantizamos su motor por un mes y seis el acumulador. $325 de contado y resto en plazos cómodos. AGENCIA BUICK Marina 64. Telf. U-1964.

CHEVROLET 1928

Con su pintura de fábrica, ruedas de disco buenas, gomas, fuelle de lona, $475.00. Damos facilidades. AGENCIA BUICK Marina 64. Telf. U-1964.
E-1941. 19. 20. 21. 22.

SE VENDE un Ford Sedan del 26, en buenas condiciones y gomas nuevas. Teléfono F-2399. Vedado.
D-4 13835 23 Agto.

CUÑA BUICK POR $150

Se vende una en buenas condiciones, propia para un viajante, con ruedas de alambre y gomas nuevas, puede verse Calzada de Arroyo Apolo núm. 37, Ferretería. José Garrido teléf. I-1582.
D4 S5218 22 Agost.

CIA. DEL AUTO UNIVERSAL S.A. Departamento de CARROS de USO

1 Sedan Tudor Ford, 1926.
1 Sedan Tudor Ford, 1927.
1 Pontiac Sedan.
1 Chevrolet Sedan.
1 Camión Ford, modelo T con carrocería de Estacas y Chapa nueva
1 Camión Ford, modelo T con carrocería de express.
1 Sedan Essex.
1 Cuña Ford.
1 Cuña Ford de reparto.
1 Fordor Modelo Nuevo.
1 Chevrolet Turing.

VEA ESTOS CARROS Y SALDRA COMPLACIDO. DAMOS FACILIDADES DE PAGO
E—1779 3 alta 10

CHEVROLET 1927

Acabado de pintar en Duco. 4 gomas nuevas, buen fuelle, ruedas de disco, 150.00 de contado y resto un año. AGENCIA BUICK. Marina 64. Teléfono U-1964.

DODGE 1928

Tipo Touring, con pintura de fábrica, buenas gomas, con $225.00 de contado y resto en un año. AGENCIA BUICK. Marina 64. Telf. U-1964.

BUICK SEDAN

Tipo coach, acabado de pintar en Duco, buenas gomas, motor en perfectas condiciones, $550.00. Facilidades. AGENCIA BUICK. Marina 64. Teléfono U-1964.

DODGE 1925

Con cuatro gomas nuevas, fuelle y pintura nueva, $500.00, con facilidad de pago. AGENCIA BUICK. Marina 64. Teléfono U-1964.

D5. Maquinaria y Accs.

COMPRA VENTA

De materiales de construcción o hierros viejos y metales. Inagotable existencia de calderas, donkies y motores de vapor, bombas y dinamos, motores eléctricos de gasolina y petróleo, trasmisiones, poleas y pedestales, concreteras, winches, cortadores de cabillas, aparejos y diferenciales, recipiente y condensadores. Compresores vigas, tuberías y... hasta la cadena del Maine. García y Zulueta, Cerro 693 y 695. Telf. I-2428
D-5 29003 24 Agosto

SE VENDE una bomba de tres pistones para pozo profundo, propia para regadío, capacidad 5.000 galones. Muy económica. También hay varios tamaños de bombas centrífugas corrientes. Véanse en San Ignacio 12. Industrial Machinery Co.
D-5 13606 25 Agto.

PANADEROS DULCEROS. Terminado el balance ofrecemos algunas gangas especiales. Amasadora, $450; Sobadora, $250; Divididora, $70; Batidora, $325; Molino almendra, $160; Palas, $2.00; Lona calidad especial para galleteras, ancho 17 y 22 pulgadas. Troquel para galletera "Day" chiquita. Varios troqueles de mano. Molinos y tostadores de café, nuevos y de uso. Industrial Machinery Co. San Ignacio 12. Habana.
D.5 13607 25 Agto.

ALMACEN. Existencias constantes de calderas, donkeys de vapor, bombas, motores, romanas diversos tamaños, arados, desgranadoras, tuberías, fluses aceros para calderas etc. Basterrechea Hermanos, Lamparilla 9. Telf. A-2950. Habana.
(D-5) 11879 30 Sep.

MITAD DE precio vendo motor eléctrico trifásico, marca General Electric, 20 caballos de fuerza, nuevo, con su caja de arranque, polea y corredera. Informan: Telf. M-8274.
D-5 S-4735 28 Agosto

MOTOR DE petróleo 8 HP, $400; otro de gasolina, 6 HP, $100; nuevos, de paquete. También de petróleo 20 y 30 HP. Precios de ocasión, aproveche. Industrial Machinery Co., San Ignacio 12. Habana.
D-5 13605 25 Agto.

SE VENDE un tractor inglés de 15|25 caballos completamente nuevo y garantiza. Se dan facilidades de pago. Industrial Machinery, San Ignacio 12.
D-5 13604 25 Agto.

D6. Muebles y Prendas

SE ARREGLAN MUEBLES "EL ARTE"

Taller de reparación y reconstrucción de muebles, envases y embarques. Especialidad en pinturas, barnices y tapicería. Calle I número 9, casi esq. a Calzada. Telf. F-2312.
D-6 S-5138 7 Sep.

URGENTEMENTE por embarcar vendo juego sala laqueado verde, comedor caoba, cuarto una persona, piano joward puertas cristales. Vidriera, baratos. Neptuno 91 altos. A-8569.
D6 14010 25 Agost.

UN PIANO para estudio y un juego de sala nuevo, lo vendo por embarcarme muy barato. Chacón número 11, entrada por el 13 altos.
D-6 S-5259 25 Agto.

ARREGLO SUS MUEBLES

por poco dinero esmalto, barnizo, tapizo y hago toda clase de reformas en sus muebles dejándolos nuevos garantizando mi trabajo. Gervasio 200. Tel. A-5479.
D 6 13616 27 Agosto

"UNDERWOOD" completamente nueva, $55.00. División mamparas cristal se vende muy barata. Es resto oficina liquidada. Barcelona y Amistad, garage.
D-6 13946 28 Agto.

MAQUINA "Underwood" muy poco uso, regálase en $50.00. San Miguel 101, altos, entrada por Lealtad, al lado de la lechería.
D-6 13947 28 Agto.

SE VENDE a particular un juego de cuarto, última moda y un juego de comedor Renacimiento Español. Se da barato, con facilidades de pago. Informan: teléfono U-3761.
D-6 S-5290 22 Agto.

A COMPRAR BARATO

Para comprar de ocasión prendas de oro y platino con brillantes, muebles en general, cambiar sus muebles, venderlos, arreglarlos, vender sus prendas de oro antiguas y modernas y empeñar bien en Compostela 106. Teléfono M 2893.
D-6 S-5156 7 Octubre

FAMILIA embarca vende juego sala fino, otro dorado juego cuarto tres cuerpos, recibidor y comedor Renacimiento, recibidor mimbre, pianola, ortofónica, nevera, escaparate, archivos caja hierro. U-3163.
D-6 13334 31 Agto.

A-9647. REALIZO dos juegos cuarto tres cuerpos, uno barnizado jaspeado, otro muñequeado tallado caoba maravillas; libreros; burós; rolleros; tarjeteros; archivos; máquinas; divisiones; mamparas tres días. Salud 16.
D 10 13667 23 Agosto

REPARACION DE MUEBLES

Por poco dinero le reformamos sus muebles, como también se los barnizamos, esmaltamos, decoramos y tapizamos. También le construímos por catálogo o a capricho suyo, cualquier mueble. La garantía de la formalidad de nuestro cumplimiento, la demostramos en que no cobramos nada, hasta la entrega del trabajo a satisfacción del cliente. Sol número 111. Telf. M-7079.
D-6 13267 22 Agto

REGISTRADORAS, liquido toda la existencia, dando facilidades de pagos, admito cambios como parte de pago. Doy gangas si pagan al contado. Urgeme liquidar. Campanario 89.
D-6 12754 9 Septiembre

LA SEGUNDA COMPETIDORA DE RUFINO GARCIA ARANGO

Gran liquidación joyas, muebles, ropas, baúles y maletas de todas clases. Máquinas de coser y escribir. Victrolas y pianolas todo por la mitad de su valor. Se compran y cambian muebles modernos. Dinero en todas cantidades sobre joyas, ropa y toda clase de objetos de valor. Módico interés y absoluta reserva. San Nicolás No 250 entre Gloria y Corrales. Teléfono M-2875.
D 6 E 1691 Ind 18 Julio

VERDADERA GANGA

Se vende un juego de cuarto 3 cuerpos de caoba, 1 de comedor Renacimiento, 1 de sala, 1 reloj de pie Wasmister, 1 bargueño, cuadros y varios objetos más. Neptuno 186 bajos.
D 6 S 5248 22 Agosto

NOVEDAD

Si desea tener su casa amueblada con los últimos estilos puede adquirirlos en la casa González y Díaz, Neptuno número 165 con facilidades de pago. Visite esta casa y se convencerá. Teléfono U-5844.
E-1116 Indf. 10 Mayo

BAULES Y MALETAS

de todos tamaños finos y corrientes, los liquidamos por la mitad de su valor.

MUEBLES, JOYAS Y ROPAS

Las empeñamos cobrando módico interés. Las compramos pagando bien, siendo modernos, los vendemos al contado muy baratos y a plazos, damos facilidades. No compre sin visitarnos.

LA COMPETIDORA

De A. G. Arango, Gloria núm. 68. Teléf. A-6827.
E-1251 Ind 20 My

LAMPARAS EN GANGA

Se vende una lámpara de sala de bacarat, muy fina, en $300.00. — Una lámpara de pie de bronce, en $100, mármol de Verona, en $80.00. Puede verse en la Casa Vilaplana, O'Reilly y Villegas.
D-6 E- Indf. 1 En

PRESTAMOS dinero sobre joyas, máquinas de escribir, archivos de acero, victrolas ortofónicas, maletas de cuero y objetos de valor a bajo interés. La Confianza. Suárez 7 esquina a Corrales, teléfono A-6851.
(D 6) 13222 28 Agosto

"LA PROTECTORA"

No compre sus muebles sin antes visitar esta casa. Le admitimos los suyos cambiándolos por nuevos modelos tomándolos como fondo y con grandes facilidades de pago. Padre Varela (Belascoaín 68. Teléfono U-3145.
D-6 12733 25 Agto.

MUEBLES EN GANGA

Gran surtido en juegos completos y piezas sueltas, juegos de cuarto, 70 pesos; comedor 75 pesos; sala o recibidor, 45 pesos; camas a 7 pesos; cómodas 10 pesos; seis sillas y dos sillones 15 pesos; sillas sueltas a $1.50; sillones $2.50; mesas correderas 6 pesos y otros que no se detallan a los precios mencionados. También se cambian y compran en

"LA PRINCESA"

San Rafael 107, Teléfono U-7926
D-6 8777 Indf. 1 Dic

PARA OFICINAS Y DE OCASION

Bufetes planos y de cortina. Archivos, cajas archivos, máquinas de escribir. La Hispano Cuba. Villegas, 6. Losada. A-8054.

DINERO

No reparamos intereses. Préstamos sobre alhajas y objetos de valor.

LA HISPANO CUBA

Villegas, 6, por Avenida de Bélgica, antes Monserrate. Teléfono A-8054.

DE OFICINAS

Compro. A-8054. Bufetes planos y de cortinas. Archivos, cajas archivos, libreros, máquinas de escribir. La Hispano Cuba. Losada. Villegas. 6. A-8054.
D-6 E-317 Indf

D7. Instrumentos de Música

PIANOS pianolas e instrumentos al contado y en plazos cómodos. Música impresa y estudios para todos los conservatorios. Pianos de alquiler, afinaciones y reparaciones. Calidad y bajo precio Viuda de Carreras y Cía Prado 115. Telf. A-3642.
D 7 E-1252 Indf. 1 Ag

FABRICA AMERICANA

Fonógrafos; Radios; Combinaciones; Partes. Gerente está en la Habana. Desea hacer concesión firma solvente interesada con exclusividad para Cuba y manufactura en la Isla. Informan teléfono F-4064.
D 7 13877 22 Agosto

VENDO GRAN piano "Milton", gran sonoridad, muy poco uso. Se da muy barato con facilidades de pago. "El Brillante" Aguila 211, entre Reina y Estrella.
D-7 14060 25 Agto.

GANGA por tener que ausentarse su dueño se vende una hermosa pianola informan en San Nicolás núm. 27. Teléfono A-1373.
D7 14008 22 Ag.

SE VENDE una pianola completamente nueva, se da muy barata. Teléfono U-3163.
D 7 S 5340 25 Agosto

GANGA VERDAD. Pianola de famosa marca completamente nueva, me urge venderla, pues necesito local. San Rafael 141 casi esquina a Oquendo.
D-7 S.5350 24 Agto.

POR NO NECESITARLO vendo magnífico piano Stowers, en flamante estado, de grandes voces. Muy barato, y Ortofónica Víctor 4-3. San Rafael 141, entre Soledad y Oquendo.
D-7 S-5351 25 Agto.

CARLOS L. PETERS, FABRICA DE PIANOS

La casa de confianza de conservatorios, colegios y artistas profesionales por cerca de medio siglo. Gran rebaja en precios de pianos, autopianos y fonógrafos. Reparaciones. Alquileres. Plazos cómodos. Villanueva 19. Teléfono I-2298.
D-7 12858-944 26 Ag.

D8. Animales

SE VENDEN preciosos cachorros de perros policías baratos. Teléf. XO-1510.
D 8 28965 28 Agosto

SE VENDE una Folterry del primer parto con dos cachorros de cuarenta días. Santa Emilia 12 letra B, frente al Parque.
D-8 13915 23 Agto.

SE VENDE una vaca a prueba en A y 37, Vedado. Informan en la bodega de la esquina, Teresa Fernández.
D-8 14039 25 Agto.

SE VENDE muy baratísima una perrita policía de pura raza en Tejadillo 48 altos, depto. 23.
D 8 13842 22 Agosto

MAGNIFICAS AVES Leghorn Rhode Island Red, etc., etc., productos de Isla de Pinos; huevos y frutas. Precios razonables. Boland y Harrison, San Nicolás 210, Habana.
D-8 27234 12 Sep.

D9. Fincas Rústicas

A CINCO MINUTOS del pueblo de Arroyo Naranjo, y a veinte de la Víbora, por carretera, se vende una finca de siete y media caballerías, uno de cuyos linderos lo forman 1.200 metros del Río Almendares. Se vende entera o por parcelas; parte al contado y parte a plazos. Informes O'Reilly 23, bajos, de 9 a 11 a. m. Teléfono A-7656.
D-9 13908 22 Agto.

GUANABACOA, GANGA, rústica, vendo 4.1|2 caballerías frente a carretera; facilidades de pago. Vendo 2 caballerías barata. Vendo una caballería frente a carretera. También vendo un lote de casas muy baratas; vendo casas de $1.000 a $1.200 y $1.500. También vendo casa y terrenos para industria. Informan en Martí número 2. Telfs. XO-1913 y XO-1513.
D-10 S-5328 4 Sep.

VENDO finquita situación inmejorable, carretera, apeadero tren cerca, casa vivienda, tabaco otra con comercio gran arboleda pasado Rincón $3.700. Neptuno 91 altos. A-8569.
D9 14009 25 Ag.

FOLLETIN 11

CONCORDIA MERREL

Una Mujer Valerosa

NOVELA ESCRITA EN INGLES

EDITORIAL JUVENTUD

De venta en Casa Wilson, Obispo 52. Teléfono: A-2218.

estado de alegría. ¿Cómo hacerlo cuando una persona está decepcionada?

Hallam, enojado, exclamó:

—Está bien. Entonces, volvamos a empaquetar las cosas.

Y procedieron a ello, en silencio. Hallam lo colocaba todo a golpes, malhumorado. Se dirigieron a la estación de ferrocarril por un bosque de pinos.

Una suave brisa que llegaba a través de los árboles perfumaba el ambiente con la esencia que amanaba de los pinos y lo llenaba de alegres cantos de pájaros.

Hallam continuaba ligeramente enfadado por la negativa de Robín y por las censuras de ésta acerca de su conducta en la noche anterior. Tal que la mayor parte de los hombres, no estaba libre de la vanidad.

Por otra parte, nunca le había parecido tan seductora, tan completamente seductora como en aquel momento. Sus negros bucles, que mecía la brisa, sus bellos colores, sus ojos brillantes... Caminaba junto a él, con verdadera gracia y desenfado. ¿Por qué se mostraba tan esquiva? Esta pregunta y la belleza de la muchacha le atormentaban. El dominio de sí misma, algo invencible que en Robín había, le producía cierto enojo contra ella y un profundo descontento de su propia conducta.

Inesperadamente, el silbido de un pájaro sonó sobre sus cabezas. Robín levantó la suya y de sus labios brotó una nota parecida al eco de aquel silbido. Fué un momento de espontánea alegría y franco placer. La luz del sol, a través de las ramas caía sobre la joven, que permanecía inconsciente y encantadora, tan sugestiva, que una vez más sintió Hallam el impulso de besar sus divinos labios.

Se acercó a ella sin decir una palabra, tembloroso, deslumbrado, obediente a su impulso, sin darse apenas cuenta de lo que iba a hacer, pero sintiendo cada vez más la necesidad de hacerlo.

Y lo hizo.

* * *

Una sonora bofetada fué la respuesta que obtuvo la acción de Hallam.

Robín, mirándole de pies a cabeza, con los ojos brillantes, exclamó con amargura y furioso sarcasmo a la vez:

—¡Eh, amigo! ¡Estos — y se señalaba sus rojos labios — éstos no son de usted!

CAPITULO IV

Durante un momento se estuvieron mirando el uno al otro en silencio. Ella, enrojecida, furiosa, respirando con nerviosidad; él, con una mano en el dolorido carrillo, y avergonzado.

Una de las cosas que de ella le sorprendieron, fué su indignación, su instintiva honestidad, y sentía la vergüenza de no haber respetado este sentimiento como merecía. Estaba convencido de que había sufrido una equivocación. La ignominia de aquel cachete le atormentaba. Sombrío, la miraba sin determinarse a confesar su culpa. Pero se dió cuenta de que ella estaba esperando sus explicaciones. Más los minutos pasaban sin que la expresase su sentimiento. Al fin, dejó de mirarla con enojo; sintió que algo le estaba haciendo daño, y entonces, la disculpa brotó de sus labios.

—Robín... perdóname... Me he portado mal, lo comprendo.

Acaso fué demasiado tarde, puesto que ella no aceptó sus explicaciones en el acto, como él esperaba, sino que se le quedó mirando con tristeza.

El se sintió más confuso aún bajo su mirada y empezó a dar puntapiés a las piñas caídas en el suelo.

—Olvidemos eso, Robín... Siempre tengo que estar dándote explicaciones. Jamás lo he hecho con nadie — dijo Hallam, de mal humor

—Usted tiene la culpa — respondió Robín tranquilamente.

—Yo, no. Eres tú, que tienes la fatalidad de ponerme en el camino de las tentaciones.

—Lo mismo dijo Adán, ¿verdad? Pero comió, sin embargo, su parte de manzana.

—Ya te he dicho que lo siento mucho.

—Sí; acepto sus disculpas. Pero con eso no queda arreglado todo. Usted está harto de disculparse y yo estoy harta de oírle hacerlo.

—No sé lo que quieres decir — repuso él un poco alterado.

—Entonces, se lo explicaré. ¿Sabe usted por qué me ha besado hace un momento?

—Porque eres terriblemente bonita. ¿Por qué besa un hombre a una muchacha? — respondió él, enrojeciéndose ligeramente.

—No. Fué sólo porque pensó usted que podía hacerlo. No se hubiera atrevido a besarme si yo fuese una muchacha de su clase, aunque hubiese sido cincuenta veces más bonita que yo.

El protestó enérgicamente, pero ella insistió en lo mismo

—¡Es muy duro lo que me dices y lo que piensas de mí — gritó Hallam. — ¿Qué clase de hombre crees que soy yo?

—Ninguna. Usted no puede evitar el pensar así. Es usted un caballero, y los caballeros tienen ideas muy extrañas acerca de algunas cosas, y las personas como yo son una de ellas.

—¿Qué quieres decir? ¿Las personas como tú? Estás muy equivocada.

—Ya sabe usted que es verdad.

—No creí que fueras tan mojigata. Si tienes esas convicciones acerca del beso, harás bien en encerrarte en un convento donde ningún hombre pueda verte.

Hallam comprendió que había dicho una impertinencia, y se lo reprochó a sí mismo. Sus palabras obedecían sólo al deseo de mortificarla, igual que ella había hecho con él.

—¡Yo no soy una mojigata! — protestó Robín con fiereza. — Ni tengo ninguna clase de convicciones sobre eso. Pero me horroriza pensar en la despreocupación y la falta de respeto a mi persona, precisamente porque soy bonita. ¿No tenía usted otra cosa mejor que hacer? ¡Ningún hombre me besará de ese modo! ¡Ninguno!

Se detuvo y lanzó un hondo suspiro.

No había sido aquella idea lo que indujo al joven a besarla. Una extraña fuerza le impulsó a ello. Pero ahora comprendía que las palabras de ella encerraban una horrible verdad. Cambió la expresión de su rostro. Ella continuó diciendo, tranquilamente:

—Yo no soy una señorita, no soy una muchacha de su clase, no pertenezco a los suyos; usted piensa que no soy su igual...

El, azorado, protestaba. Pero Robín le interrumpió:

—No, si no es culpa suya el haber nacido señor.

—¡No digas eso, Robín! Yo odio todos esos prejuicios sobre el nacimiento y las clases sociales. Yo siempre me conduzco honradamente.

—Si yo fuera una muchacha de su clase, ¿me hubiese usted besado así?

—No sé. Si era tan tentadora como tú, probablemente.

Bajó los ojos y continuó dando puntapiés a las piñas:

—Perdí la cabeza — añadió. — Eso fué todo. No te besé porque fueses distinta a esas de quienes hablas.

—Kay, eso no es verdad, usted lo sabe. Es repugnante que mienta así...

—No creo que nadie me tenga por embustero.

—Yo no he dicho que lo sea. Lo que usted hace es tratar de no herir mis sentimientos y de convencerse de que yo tengo razón.

—Nada hay en todo esto que pueda herir tus sentimientos. Se te ocurren cosas muy extrañas.

—Sufro más de lo que usted se figura, porque veo la verdad en sus ojos.

—Te equivocas, Robín.

—Entonces, ¿por qué pensó usted que yo le estaba robando? No hubiese usted pensado lo mismo de Alison Tearle. ¿Por qué no me invitó usted a la fiesta de un modo correcto, en vez de llevarme casi a la fuerza para exhibirme a sus amigos? Tampoco hubiera usted hecho eso con Alison Tearle. ¿Y por qué me ha besado usted con tal falta de respeto? Así no habría usted besado a Alison...

—No mezclemos a Alison en esto — dijo él, secamente.

—No tengo otra con quien compararme. Alison Tearle es una señorita y hace cosas que yo no haría por nada de este mundo. Pero es una señorita. Dice usted que perdió la cabeza. Ya hubiera tenido buen cuidado de no perderla si yo hubiese sido también una señorita.

Robín se expresaba rudamente, pero con tal firmeza que Kay no sabía qué responder. Reconocía la verdad de todo ello. No hubiera tratado a una muchacha de su clase como trató a Robín. Comprendía que el incidente de la noche anterior tenía más importancia de lo que él creía y que no habría hecho lo que hizo Robín si ésta hubiese sido una muchacha de su condición social.

Estaba terriblemente avergonzado. Sobre todo por tener Robín que hacérselo comprender.

—Mire usted, Kay — continuaba ella, — durante estas cuatro semanas que he estado con la señora Quest, he pensado muchas cosas de usted y de mí, y he comprendido que si usted no me invitó correctamente a la fiesta fué porque no sé comportarme ni hablar como es debido. Y sus amigos lo hubieran visto. Yo sólo servía para cantar y bailar y divertirles.

Hallam permanecía silencioso, sin valor para reconocer esta verdad ni para mentir.

—¿Digo bien o no? — preguntó Robín.

—No — replicó él.

—Supongo que a usted no se le habrá ocurrido enseñarme a que me conduzca de otro modo.

—No — repitió Hallam.

Robín miró hacia los derechos y corpulentos árboles y después dijo, pensativa:

—Si tuviese usted una hermana y sorprendiese a un hombre besándola como me besó usted a mí, ¿qué haría?

La inesperada pregunta le dejó perplejo, pero en seguida respondió:

—Le rompería la cabeza.

—¡Gracias a Dios que ha dicho usted lo que siente! Yo no tengo hermano que le rompa a usted la

M.E.C.D. 2016

TELEFONOS A-3333 A-1014

ANUNCIOS CLASIFICADOS DEL DIARIO DE LA MARINA

TELEFONOS A-3333 A-1014

RUSTICA. CON más de 10 caballerías, 5 empastadas guinea, una especial para ceba y las demás en monte. 300 mil metros arena dulce, casa chalet molino viento, dos pozos, todo acabado construir, a dos kilómetros ferrocarril, 5 Central Hershey. Precio $12.500. Duic G. Hernández, Farmacia Central Hershey. D-9 13765 27 Agto.

SE VENDE una finca en la provincia de la Habana, de 60 caballerías, 50 con yerba de Guinea y Paraná y 10 de monte. Está dividida en varios cuartones, con una existencia de 1.400 reses o sin ellas. Informes de 3 a 2 p. m. Telf. I-1983. D.9 13583 1 Sep.

D10. Objetos Varios

SE VENDEN cajetillas de Gener vacías Tejadillo y Cuba, bodega. Telf. M-4431. D-10 S.5279 24 Agto.

LIQUIDACION permanente de cajas de caudales y de acero, contadoras nikeladas y de caoba, armatostes, cantinas, vidrieras, mesas de mármol y vitrolite, sillas de Viena, nuevas y de uso y muebles en general baratísimos por embarcarse. Apodaca 58 entre Suárez y Revillagigedo. D 10 13548 26 Agosto

SE VENDEN los enseres de un café, baratos. Informan: Jesús María 10. Señor Rosellé. D-10 14040 24 Agto.

SE VENDE una máquina Singer un escaparate grande una nevera una cama de niño una mesa de 4 metros de largo nueva urge venta. Marina 3 J. del Monte. D10 14013 23 Ag.

SE VENDE la vajilla y los enseres de cocina de una casa de comidas. Teniente Rey 83 altos. D10 13993 23 Ag.

VENDO Historia del Mundo en la Edad Media, publicada por la Universidad de Cambridge. Edición española en 25 Tomos profusamente ilustrados. Por tener que ausentarme del país, vendo esa colección por mitad de su valor. Informes a todas horas: Teléfono I_6427. Puede verse en calle Correa núm. 5-B altos. Jesús del Monte. D10 S5362 25 Ag.

SE VENDE un tanque de 720 galones, un cuarto pulgada de grueso. Precio $45. Se puede ver en el garage de Concordia Núm. 182. D-10 S-5355 23 Ag.

SE LIQUIDAN lotes de aretes; pasadores; colorete; tijeritas; boquillas; pulsos; pantallas; cuerdas guitarra; libretas mágicas; agujas máquina; sortijas; cadenas reloj; todo a peso la gruesa. Mil otras novedades. Aguiar 116; Departamento 88. D 10 12815 5 Agosto

SE VENDE barata una máquina fotográfica "Filmo" No. 70. para hacer películas. Informa Méndez; Línea 77-A. departamento 3. entre 2 p 4. Vedado. D 10 S 5124 25 Agosto

E SE SOLICITAN

E-1.—Criadas y Criados.
E-2.—Cocineras y Cocineros.
E-3.—Para dos o más servicios.
E-4.—Manejadoras.
E-5.—Crianderas.
E-6.—Chauffeurs.
E-7.—Costureras.
E-8.—Oficinistas.
E-9.—Operarios y Aprendices.
E-10—Varios.

E1. Criadas y Criados

SE SOLICITA una criada de manos que no sea joven. Calle 17 número 456 entre 8 y 10. E-1 S.5333 24 Ag.

E2. Cocineras y Cocineros

SE SOLICITA cocinera blanca para un matrimonio que sepa su oficio, ofrezca referencias, duerma fuera, haga plaza. Sueldo $25. Manrique 24 Después de las 9 E2 14007 22 Ag.

SE SOLICITA una cocinera que sepa cocinar a la europea y criolla para corta familia. Si no es profesional, que no se presente. Tiene que dormir en la casa. Para informes. Gervasio 182, de 8 a 9 a. m. y de 2 a 3 p. m. E 2 13832 25 Agosto

SE SOLICITA una muy buena cocinera, jamaiquina o de la Martinica que cocine a la inglesa: francesa: de mediana edad y con referencias. Presentarse en la quinta Palatino. E2 E1960 23 Ag.

E10. Varios

SE SOLICITAN agentes en provincias para la venta del cigarro "Theban", la más perfecta imitación del cigarro turco. Compañía Comercial e Industrial Belascoaín 108. Habana. E10 13086 27 Agost.

SE SOLICITA un socio con 50 pesos o se le vende un afonda; buen punto y con bastante marchantería. Informan: 10 de Octubre 299. Telf. I-4392. Preguntar por el dueño. E-10 13749 23 Agto.

SOLICITAMOS agentes e inspectores organizadores en toda la República que hayan trabajado en compañías de amortizaciones; si no conocen esta clase de trabajo no se presente, siendo requisito traer referencias personales. Manzana de Gómez 560. E 10 13627 23 Agosto

SE DESEA saber el paradero de Julio González del Frade, que e año 17 ingresó en la Milicia en Mayajigua, Prov. Santa Clara, para asuntos de familia. Lo solicita Ignacio Corteguera Martínez, calle Congreso y Maceo, Pogolotti. E-10 13801 27 Agto.

F SE OFRECEN

F-1.—Criadas y Criados.
F-2.—Cocineros y Cocineras.
F-3.—Para dos o más servicios.
F-4.—Manejadoras.
F-5.—Crianderas.
F-6.—Chauffeurs.
F-7.—Costureras.
F-8.—Oficinistas.
F-9.—Operarios y Aprendices.
F-10.—Varios.

F1. Criadas y Criados

DESEA COLOCARSE una muchacha española de criada de manos o manejadora. Sabe coser; es muy cariñosa con los niños. M-8436. F-1 13811 23 Agto.

UNA JOVEN española desea colocarse de criada de manos; le gustan los niños. Tiene referencias. Informan: A-8440. F-1 14077 24 Agto.

JOVEN JAPONES

Desea colocarse en casa particular, buen criado de manos; es muy serio y trabajador. Informan: Telf. M-1889. F-1 14033 25 Agto.

UNA MUCHACHA blanca de 13 años desea trabajar en casa de familia de moralidad. Dirección: Mercaderes 21.1|2, esquina Lamparilla. F-1 14031 23 Agto.

SE COLOCA una jovencita de color para la limpieza de una casa chica. Duerme fuera. Desea doce pesos. Telf. M-5096. F-1 14037 23 Agto.

DESEA colocarse una joven española de criada de mano; tiene referencias de donde ha trabajado mucho tiempo; desea casa de moralidad. Teléf M_9578. F1 13997 22 Ag.

SE DESEA colocar una muchacha española de criada de mano o de cuartos sabe cumplir con su obligación lleva tiempo en el país. Teléf. U_5330. F1 13987 24 Ag.

SE OFRECEN dos muchachas españolas una para criada y la otra para cocinar y algún otro quehacer. No duerme en la colocación. Son trabajadoras y tienen referencias. Teléfono F_2888. F1 14002 22 Agost.

SE DESEA colocar joven española para criada de cuartos o comedor tiene referencias. Teléfono A-9464. F1 13985 23 Agost.

DESEA colocarse una joven española de criada de mano o de cuartos, con referencias. Teléfono M 1860. F1 13940 22 Agost.

MUCHACHA española para cuartos comedor o criada de mano. Informan FO_1557. F1 13933 23 Ag.

SE DESEA colocar muchacha española criada de mano, sabe servir a comedor y coser un poco. Tiene muy buenas referencias. M-7122. F1 13959 22 Ag.

SE DESEA colocar una joven española de criada de mano. Tiene referencias donde ha trabajado. Teléfono I-7443. F1 13953 23 Agost.

SE DESEA colocar una joven española de mediana edad para los quehaceres de un matrimonio o para criada de manos tiene referencias. Informan Oficios 13 Teléfono M-6114. F1 13967 22 Agost.

DESEA colocarse una joven española para cuartos sabe coser algo a mano y a máquina y también corta algunos vestiditos para casa. tiene informes y garantía, no menos de $25.00. Informan teléfono F_2820. F1 13970 23 Ag.

DESEA COLOCARSE joven española para criada de manos; sabe coser. Para informes: Blanco 22. Telf. A_6582. F-1 13913 23 Agto.

SE DESEA colocar una joven española para criada de manos en casa moral. Tiene referencias. Telf. U-7056. F.1 13914 23 Agto.

DESEA COLOCARSE una joven española de criada de manos o de habitaciones. Sabe servir la mesa a la rusa, entiende algo de costura. Tiene buenas referencias. Telf. F-5917. F-1 13916 23 Agto.

SE OFRECE muchacha fina española recién llegada para criada, prefiere cuartos y coser, duerme en la colocación. M 7122. F1 13943 22 Ag.

SE DESEA colocar una española de mediana edad para los quehaceres de una casa chica teléf. M_4802. F1 13942 25 Agost.

DESEA colocarse una señora española de mediana edad, para la limpieza y entiende de cocina. Sabe lavar ropa fina y repasar. Llame al teléfono M-5627 o Compostela 110. F-1 13937 22 Agto.

SE DESEA colocar señora mediana edad, para matrimonio o para manejadora de niño chiquito o para acompañar señora sola. Informan: Telf. FO-9395. F-1 13934 23 Agto.

JOVEN española desea colocación para criada de cuartos o comedor. es formal y tiene quien informe de ella, si no es casa seria se agradece no molestar Informan Tel. F-4351. F 1 13874 22 Agosto

SE OFRECE matrimonio español joven sin hijos, ella es buena cocinera repostera o criada y él de criado de comedor o cualquier otro trabajo, los dos saben cumplir con su obligación y tienen muy buenas referencias, salen al campo. Informan Hotel Continental, teléfono M_3695. F 1 13849 22 Agosto

SE DESEA colocar una muchacha española para criada de mano o para todo servicio de matrimonio solo, tiene referencias. Teléfono F_2084. F 1 13852 22 Agosto

DESEA colocarse una joven española para cuartos y coser o para un matrimonio. Sabe cumplir su obligación. tiene buenas referencias. Informan A_9296. F 1 13865 22 Agosto

JOVEN española desea colocarse de criada de cuartos o de comedor. Informan teléfono F_6061. F 1 13899 22 Agosto

SE DESEA colocar una joven española de cuartos o comedor. Sabe trabajar y tiene referencias. Teléfono F-5305. F-1 13816 22 Agto.

SE DESEA colocar una muchacha española; es honrada y trabajadora. Tiene referencias. Llamen al Tel. F-6247. F-1 13770 22 Agto.

DESEA COLOCARSE una señora española para criada de manos. poh horas, sin pretensiones. Telf. U-4077. F-1 13776 22 Agto.

DESEA COLOCARSE criado de manos, acostumbrado al servicio de comedor. Sabe planchar ropa de caballero. Sale al interior. Tiene buenas referencias. M-6403. Café. F-1 13802 22 Ag.

UN JOVEN español desea colocarse de criado de manos o camarero; sabe cumplir con su deber y tiene buenas referencias. Informan Telf. XO-1195. Regla. F-1 13815 22 Agto.

F2. Cocineras y Cocineros

SE DESEA colocar una cocinera española limpia y trabajadora, sabe de repostería, cocina todo lo que le pidan. Teléfono M-6455. F 2 13876 22 Agosto

DESEA colocarse una española de mediana edad de cocinera sabe de repostería informan teléfono U-5867. F2 13999 23 Ag.

UNA NUEVA cocinera repostera española con buenas referencias desea colocarse en casa particular FO_2328. F2 14001 22 Agost.

SE DESEA colocar buena cocinera; sabe repostería; lleva mucho tiempo en el país. Duerme en la colocación. Sale al campo. Informan: Lealtad 121. Teléfono M-9772. F-2 14066 23 Agto.

UN CHINO cocinero y repostero desea colocarse en casa particular. Cocina muy bien a la criolla, española, francesa, americana. Tiene buenas referencias. Informan: Zanja 47, tercer piso, pregunte por José Chang. Telf. U-7573. F-2 14073 24 Agto.

DESEA colocarse un buen cocinero español para casa particular o comercio con referencias. Teléf. M_1860. F2 14003 22 Ag.

SE OFRECE señora española de cocinera si es para matrimonio solo cocina y limpia no saca comida ni duerme en la colocación si la desea llame al A-0846. F2 13956 22 Agost.

ESPAÑOLA desea colocarse para cocinar o para todos los quehaceres de corta familia sabe cumplir con sus obligaciones. Informen teléfono A_3045. F2 13976 22 Ag.

OFREZCO superior cocinera de color con muy buenas referencias duerme fuera pero trabaja donde quieran lo mismo en repartos que en la Habana. M-7122. F2 13960 22 Agost.

DESEA colocarse una buena cocinera repostera de mediana edad, muy limpia y trabajadora, para cocinar solamente. Llamen Telf. A-6215. F-2 13922 23 Ag.

COCINERA. Desea colocarse una inglesa en familia cubana o americana, de cocinera, una que sepa su obligación y sabe algo de repostería. Telf. F-4053. F-2 13923 23 Agto.

COCINERO repostero asiático, cocina práctico criolla española varía platos especiales también muy limpio también tiene recomendaciones. Informan teléf. M-4044. F2 13971 22 Ag.

SE OFRECE un buen cocinero asiático para casa particular o comercio, sabe cocinar bien a la criolla, española e inglesa y hacer dulce. Informes al teléfono U_6810. Animas 184. F2 13989 23 Ag.

MAESTRO cocinero repostero joven sin pretensiones y referencias de las casas donde ha trabajado. Informe Reyna número 14, teléfono M-2313. Pregunten por Francisco, cocinero. F2 13991 22 Ag.

DESEA colocarse una cocinera repostera de mediana edad sabe su obligación. Pregunten por Soledad. Tel. M-3053. F2 13995 23 Agost.

DESEA colocarse una muchacha española de criada de manos o cuartos, tiene referencias. Pregunten por Josefa. Teléfono M-3053. F2 22 Agosto.

SE OFRECE un chinito joven excelente cocinero, cocina española y criolla, sabe de repostería. Muy limpio buenas referencias. Teléfono M_3229. F2 13983 22 Agost.

SE OFRECE una buena cocinera, cocina española y criolla, sabe de repostería muy limpia buenas referencias de casa particular teléfono M-3229. F2 13984 22 Agost.

SE OFRECE una buena cocinera, cocina española y criolla, sabe de repostería muy limpia, buenas referencias. Teléfono M_9578. F2 13996 22 Ag.

SE OFRECE señora española para cocinar y ayudar un poco a la limpieza. Por 20 pesos no llamen. Tiene referencias. Teléfono M-4870. F-2 13945 22 Agto.

SE OFRECE un cocinero del país para cualquier parte, para informes Florida 88, bajos. F-2 13910 22 Agto.

EXCELENTE cocinero desea colocarse casa particular. Va a cualquier parte. Buenas referencias. A-4045 y A-4218. F-2 13927 22 Agto.

SE DESEA colocar una buena cocinera; es limpia; sabe hacer dulces. Duerme en la colocación. Tiene recomendación. No importa ir al campo; es de color. Informan Telf. U-6845. F-2 13900 23 Agto.

SE DESEA colocar una señora de mediana edad para cocinar, tiene referencias de donde ha trabajado y entiende de repostería. Informan teléfono F_4580. F 2 13845 22 Agosto

SEÑORA española desea colocarse para cocinar solo, cocina a la criolla y a la española, entiende de repostería, tiene quien la recomiende. Tel. F-2138. F 2 13850 22 Agosto

DESEA colocarse española de mediana edad, para cocinar. Duerme en a colocación. Desea buen trato aunque gane poco. Informan: Muralla 50. F-2 13837 22 Agto.

UN BUEN cocinero repostero. Cocina bien a la criolla o española. Siempre limpiecito en cocina. Tiene recomendaciones. Informes: teléfono A-4324. Se desea colocar casa particular. F-2 13736 22 Agto.

UNA BUENA cocinera asturiana desea colocarse con un matrimonio de su región o americano. Sabe cumplir su obligación con esmero. Informan Salud 81. Teléf. M-4658. F 2 S 5335 22 Agosto

UNA COCINERA de casa particular desea dos casas para darle comida hecha con la de la familia de la casa. Se manda en automóvil en una caja que no parece comida. Teléfs. F-6446, F-6448. F 2 S 5347 22 Agosto

COCINERO DEL país con buenas referencias, para casa particular. Teléfono M-3573 y M-4494. Voy varios extremos, Marianao, si pagan viajes. Preguntar por Herrera. F-2 13841 22 Agto.

SE OFRECE un buen cocinero y repostero. Cocina a la española, francesa y criolla. Tiene buenas referencias, Teléfono F-6229. F-2 13830 22 Agto.

COCINERO REPOSTERO asiático desea colocarse en casa particular; cocina criolla, española y francesa. Muy limpio y formal. Cumple con su obligación. Teléfono A-3336. F-2 13747 23 Agto.

SE OFRECE joven de color para cocinar. Lleva tiempo en el país. Tiene referencias. Para informes: Telf. M-5234. Pregunte por Eva. F-2 13754 22 Agto.

SE COLOCA una señora de color para cocinar. Teléfono M-1758. F-2 13758 22 Agto.

UNA COCINERA parda, mediana edad, muy aseada, desea colocarse para cocinar. Sabe cumplir con su obligación; también entiende de dulces. Tiene las referencias que se necesiten. Telf. U-6617. F-2 13761-69 22 Agto.

UN JOVEN chino muy buen cocinero y repostero desea colocarse en casa particular. Cocina a la criolla, española y francesa; sabe cumplir con su obligación. Informan: Dragones No. 106, altos. Teléfono M-2773. F-2 13793 22 Agto.

COCINERO Y repostero blanco, del país, con muy buenos informes, desea trabajar. M-7472. F-2 13791 22 Agto.

SE OFRECE un cocinero español de mediana edad, cocina a la española y criolla y es formal. Martínez. A-4978. F-2 13764 23 Agto.

SE DESEA colocar una cocinera; sabe cumplir su obligación y es repostera. Informes: teléfono A-5236. F-2 13789 22 Agto.

DESEA COLOCARSE joven española para cocinar y limpiar. Tiene referencias, dormir fuera. También matrimonio joven para encargado o cualquier cosa que se presente. No le importa salir al interior. Telf. X-2865. F-2 13809 22 Agto.

F3. Para o 2 más servicios

DESEA COLOCARSE una joven española para los quehaceres de un matrimonio o manejadora, con buenas recomendaciones de las casas donde trabajó. Llamen al A-2336. F-3 13759 22 Agto.

SE DESEA colocar joven española para criada de mano o para cocinar y limpiar para corta familia. Tiene buenas recomendaciones de las casas donde ha trabajado. Informes F-6093. F 3 13848 22 Agosto

SE DESEAN colocar dos jóvenes, una para criada de manos o manejadora y la otra además entiende cocina. Telf. F.5175. F-3 14078 24 Agto.

SE OFRECE cocinera a la criolla y a la española y criada o manejar un niño con informes y sin primo. Telf. F-5739. F-3 14050 23 Agto.

DESEA COLOCARSE una muchacha española; lleva poco tiempo en el país sin pretensiones. Telf. F-5917. F-3 14029 24 Agto.

SE DESEA colocar una señora de mediana edad, para cocinar o casa de huéspedes. Telf. M-4581. F-2 14027 24 Agto.

DESEA colocarse joven española para limpiar y coser. U-4131. F-3 14028 23 Agto.

DESEA colocarse un joven para oficina y en hotel para el elevador, Bell Boy y en la oficina. Habla inglés. Telf. M-1614. Pregunte por Juan. F-3 13949 23 Ag.

DESEA COLOCARSE una joven española para cocinar y limpiar. Buenas referencias. Teléfono F-5917. F-3 13917 23 Agto.

SE DESEA colocar joven española de criada de manos o manejadora o comedor. Tiene referencias. Informan: teléfono A-8042. F-3 13901 23 Agto.

SE DESEA colocar una señora de color, del campo, de criada o manejadora. Le gustan los niños, sin pretensiones. Informan: teléfoo F-6131. F-3 13925 23 Ag.

SE DESEA colocar una muchacha para cocinar, sabe cumplir con su obligación tiene buenas referencias. Para informes F-3812. F3 13988 22 Agost.

SE DESEA colocar una muchacha española para todos los quehaceres de un matrimonio solo o casa chica, sabe cumplir con su obligación; informan en Salud núm. 81. Esquina a Escobar teléfono FO-2750. F3 14005 23 Ag.

UNA señora de color, sana limpia y de buen carácter; desea para todo servicio de un matrimonio o para cuartos o manejadora, buenas referencias. Teléfono F-3768. F3 13952 22 Agost.

JOVEN española desea colocarse de cuartos o para todo, entiende un poco de cocina con referencia. Teléfono A-3428. F3 13955 22 Agost.

SE DESEA colocar una muchacha española de criada de manos cuartos o manejadora es muy cariñosa con los niños sabe cumplir con su obligación, tiene referencias. Llamen al teléf. M-4767. F3 S5361 22 Agost.

DESEA colocarse joven española para cocinar y limpiar a corta familia casa chica tiene referencias. Informan teléfono M_3482. F3 13964 22 Agost.

DESEA colocarse una muchacha española de criada, de manejadora o para todo siendo un matrimonio solo, lleva tiempo en el país. F-5291. F3 13965 23 Agost.

DESEA colocación de criada de manos o manejadora. Señora española también entiende de cocina. Villegas 103. Azotea. F3 13977 23 Agost.

SE DESEA colocar una joven española para cocinar y limpiar lleva tiempo en el país y tiene buenas referencias. A_5324. F3 13951 22 Ag.

SE DESEA colocar una joven española para criada de mano o para cocinar y limpiar F_6236. F3 14024 22 Ag.

SE DESEA colocar en casa de moralidad una joven española sin pretensiones de criada de manos o manejadora. Informan A-9007. F-3 13932 22 Agto.

DESEA COLOCARSE una parda de mediana edad, para cocinera o limpiar. Puede dormir en la colocación. Egido número 11. Apartamento 30, Convento de las Ursulinas. F-3 13912 22 Agto.

DESEA colocarse una muchacha española para cocinar y limpiar, muy formal y trabajadora, no tiene novio, no le importa ir a los repartos. Sueldo $30 Tel. A-5985. F 3 13892 22 Agosto

UNA JOVEN española desea colocarse de criada de mano o cocinera, tiene buenas referencias. Teléfono I_4649. San Bernardino 34. F 3 13824 22 Agosto

MUCHACHA española solicita colocación para cocinar y limpiar. Informan F-4503. F 3 13862 22 Agosto

DESEA COLOCARSE una señora inglesa que habla español, para cocina, criada de manos o manejadora. Tiene referencias. Li a. Telf. F-3319. F-3 13767 22 Agto.

SE OFRECE una joven española para criada de mano o manejadora, tiene buenas referencias. Informan teléfono M-7617. F 3 13887 22 Agosto

SE DESEA colocar una joven española de criada de mano, entiende algo de cocina, tiene sus familiares que respondan por ella. Informan Villegas 129. Teléfono M-5789. F 3 13880 22 Agosto

SE DESEA colocar una española para manejadora, criada de mano o para cocinar, no le importa salir al campo. Tiene buenas referencias. Informan Apodaca 63. Tel. M-3353. F 3 13851 22 Agosto

UNA SEÑORA peninsular de mediana edad desea colocarse de cocinera o criada de mano. Informes Durege No. 11 entre S. Leonardo y Enamorados, S. Suárez. Duerme en la colocación. F 3 13768 22 Agosto

ESPAÑOLA CON un chiquito desea colocarse en casa de corta familia, para todos los quehaceres. Entiende algo de cocina y es trabajadora. Informan: teléfono I-7225. Víbora. F-3 13837 22 Agto.

JOVEN ESPAÑOLA con recomendaciones, solicita colocación para criada de manos o manejadora. Telf. FO-1670. F-3 13753 22 Agto.

SE OFRECE un señor de mediana edad, para portero o limpiar oficina, con referencias. O'Reilly número 53, encargado. F-3 13772 22 Agto.

SE DESEA colocar una inglesa que habla castellano, por horas, para limpieza o para lavandera. Revillagigedo número 73. Pregunte por Aida. M-4294. F-3 13778 23 Agto.

SE DESEA colocar una joven española para limpiar y entiende algo de cocina. Tiene recomendaciones. Informan Villegas 67. Teléfono M_1767. F 3 13719 22 Agosto

SE DESEA colocar una joven española, para criada o manejadora, tiene referencias de las casas que ha trabajado. Telf. U-6175. Vapor No. 24. F-3 13175 23 Agto.

DESEA COLOCARSE una señora para cocinar; no le importa auydar a los quehaceres de la casa. Tiene referencias; no sale del Vedado ni duerme en la colocación. Informan teléfono F-6169.

F4. Manejadoras

SE OFRECE manejadora inglesa de color es muy cariñosa con los niños y muy limpia, tiene muy buenas referencias. Llamen A_4175. F4 13978 22 Ag.

F6. Chauffeurs

CHAUFFEUR desea colocarse en casa particular o comercio, experto mecánico. No mira sueldo. Telf M-4536. F-6 13907 23 Agto.

CHAUFFEUR mecánico español, práctico en toda clase de máquinas, ofrece sus servicios a casa particular o del comercio. Es hombre serio. Tiene recomendaciones personales de las casas donde trabajó. Habla inglés. Telf. FO-2631. F-6 13920 23 Agto.

F7. Costureras

SE DESEA colocar modista para coser en casa particular; cose por figurín. Informan Manrique 165. Telf. M-3441. F-7 13745 22 Agto.

SE OFRECE una costurera de color, que sabe cortar por figurín. No tiene inconveniente limpiar cuartos. F_4427. F-7 S-5352 22 Agto.

F8. Oficinistas

TENEDOR DE Libros y corresponsal muy práctico y competente, joven español, sin pretensiones, ofrécese a casa seria, fijo o por horas. F. Cuevas. Gervasio 69. Teléfono U-6565. F-8 13919 30 Agto.

PARA SECRETARIA corresponsal etc. se ofrece mecanógrafa experta y seria con larga práctica, contabilidad, conocimientos inglés y excelentes referencias. Informes amplios. Telf. F-3211. de 9 a 12 del dia. F-8 14041 24 Agto.

F10. Varios

UN PENINSULAR ofrece sus servicios de portero sereno y criado de limpieza en oficina. Sabe su obligación y buenas referencias. Baratillo 4. Telf. M-4142. F-10 13755 22 Agto.

SE OFRECE jardinero español con muchos años de práctica y referencias de la casa donde trabajó. Va a finca de campo. Informan: teléfono M-5087. F-10 14067 23 Agto.

DESEA COLOCARSE una señora como lavandera, tanto por mes, semana, día o medio día. También hace limpieza. Llame Gloria. Teléfono X-2342. F-10 14043 24 Agto.

MATRIMONIO ESPAÑOL desea casa para encargado de habitaciones o apartamentos. Tiene quien lo garantice y es solvente. Isforman: Telf. F-5732. F-10 14030 24 Agto.

SE DESEA colocar un joven japonés para jardinero. Teléfono A-6931. F-10 14032 25 Agto.

ENGLISH SPEAKING girl desires position as maid nurse or walker. M-4523. F-10 13783 22 Agto.

DESEA colocarse un joven peninsular para dependiente de café ú hotel o para cualquier otro trabajo que sea del comercio es muy práctico en toda clase de trabajos y tiene quien lo garantice. Teléfono M-5878. F-10 14026 25 Agto.

SE DESEA colocar joven español de criado de manos o jardinero o ayudante de chauffeur; lleva tiempo en el país. Sabe desempeñar su obligación. Telf. FO-2652. F-10 13911 22 Agto.

G AVISO OPORTUNO

G-1.—Religiosos.
G-2.—Oficiales.
G-3.—Agencias de Colocaciones.
G-4.—Saldos.
G-5.—Arrendamientos.
G-6.—Pérdidas.
G-7.—Para las Damas.
G-8.—Para el Hogar.
G-9.—Enseñanzas.
G-10.—Interés General

G3. Agencias de Colocaciones

AGENCIA La Unión, de Marcelino Menéndez. Treinta y dos años de establecida. Es la única que en cinco minutos facilita todo el personal con buenas referencias. Llamen al teléfono A-3318. Habana 114. G 3 S 5195 12 Septbre.

VILLAVERDE y Compañía. O'Reilly 13. Telf. A-2348. Si usted necesita un buen cocinero, camarero, criados, dependientes, fregadores, cafeteros, chauffeurs, jardineros etc., etc. Llame al teléfono de esta antigua y acreditada casa y se le mandará en seguida con las referencias necesarias. Se mandan a toda la isla. Agencia seria. G-3 S-5330 3 Sepbre.

G5. Arrendamientos

SACEMICIDA de Madame Sentouré, maravillosa pomada francesa, infalible para eczemas, herpes, psoriasis granos, fístulas. Poderoso específico para llagas, úlceras crónicas. Curas asombrosas. Venta Sarrá, Johnson, Taquechel. Depósito: Máximo Gómez 413 Dr. Morist. [illegible]

G7. Para las Damas

MODISTA MUY práctica se ofrece para trabajar en casa particular. Corta por figurín, confección esmerada. Teléfono M-4603. G-7 13800 22 Agto.

"LOCION DEL NILO"

Loción incomparable. Es la preferida de todas las mujeres elegantes que desean perpetuar su juventud y aumentar su estética y belleza. Producto Europeo de absoluta garantía. No contiene grasas ni drogas. Su empleo resulta completamente inofensivo. La "Loción del Nilo" dá bellas formas, embellece el pecho de la mujer, modelándolo y dándole tersura uniforme y blancura sin igual. Resultados garantizados. Pida un Folleto explicativo al señor Manuel Vila, Concesionario para Cuba. Apartado 1793 Habana. G_7 S-5013 1 Septiembre

MANTONES DE Manila: mantillas, peinetas españolas; trajes típicos de todas naciones, pinturas, maquillajes para artistas de teatro y cine. Alquiler de disfraces para carnaval, de todas clases y estilos, los alquila PILAR, Virtudes 28, entre Aguila y Amistad. Teléfono M-9392.

FUERA CANAS. Obtenga un hermoso color negro o castaño usando "La Favorita", tintura instantánea y vegetal a base de Quina. Estuche $1. De venta en boticas y sederías. Depósito: Peluquería PILAR, Virtudes 28. Teléfono M-9392.

CORTE de pelo a sus niños por expertos peluqueros, estilo americano y francés. Niños: 50 centavos. Niñas modelo "Garzón", niños "Juana de Arco", 50 centavos. Señoritas 80 centavos. Peluquería PILAR, Virtudes 28. Teléfono M-9392.

PILAR. Peluquería de señoras y niños. Peinados $1. Masajes, 50 centavos; manicure, 50 centavos; lavado de cabeza, 50 centavos: teñido del cabello desde cinco pesos Trenzas, moños postizos, cabello. Virtudes 28. Teléfono M-9392. G_7 392- 3—4—5 25 Ag.

G8. Para el Hogar

NO HAY MATRIMONIO FELIZ SIN MUEBLES DE "SANTA TERESA"

Señora:—Le interesa a usted hacernos una visita, para probarle que VENDEMOS LO MEJOR al Precio de lo más barato. Muebles y mimbres de todas clases, al contado y a plazos. Compostela 68, esquina Teniente Rey. Teléfono A-3482.

MUEBLERIA "SANTA TERESA" (G-8) 668-69 1 Sep.

"EL PENSAMIENTO". Calzado a medida; hecho a mano. Especialidad para pies delicados o defectuosos. Pasamos a domicilio. No cobramos el lujo. Calzada del Cerro 771. (Frente a la Iglesia). Teléfono I_6157. G 8 S 4745 18 Octubre

G9. Enseñanza

PROFESOR GRADUADO en Madrid y París. Clases a domicilio. Primera y segunda enseñanza. Gramática. Historia, Literatura, Geografía y Francés. Sr. Cid. San Lázaro 338_A. Telf. U-4746. A-4848. G_9 26632 23 Agosto

TENEDURIA DE LIBROS

¿Desea ser Tenedor de Libros Estudie nuestro método personal o por correspondencia, nuestra garantía 10 años enseñando. Pregunte sobre nuestra institución, estamos autorizados decreto 1966, venga a nuestra academia o por correspondencia. Escríbanos y envíenos 10 centavos sellos de correo. Le enviaremos un folleto que contiene más de 30 cursos. Escoja el que usted desee. ¡Estudie, hágase de su título profesional? Ahora es su oportunidad! INSTITUCION NACIONAL "PITMAN", Concordia 112, Habana. G-9 13406 25 Agto.

PROFESORA DE INGLES

Bachillerato y 1ra. enseñanza. Clases a domicilio. Se garantiza un éxito. Teléfono U-5997. G-9 S-5354 23 Agto.

PROFESORA francesa experimentada, garantiza conversación en corto tiempo; método fácil y rápido. Referencias inmejorables. Precios especiales de verano. U-2142. Malecón 328, altos. G-9 12509 23 Agto.

BAILES, WILLIAM.—M-3643

Aprenda danzón, son, tango, blues, danzonette, vals, paso-doble, fox, todos, $10 adelantado $5. Bailes españoles, castañuelas, zambra. Casa particular. M-3643. G.9 12500 7 Septiembre

INSTITUTRIZ INGLESA

Habla francés; desea una familia fina cubana. Teléfono F-3048. G-9 13738 2 Sep.

PROFESORA INGLESA

Tiene algunas horas libres. Llame al teléfono F-3048. G-9 13739 2 Sep.

CLASES INDIVIDUALES día y noche. Teneduría, aritmética, caligrafía, redacción, todo $5.00 mensuales. Inglés, Taquigrafía Pitman, mecanografía, ortografía, $5..00. Diploma y empleo final. Profesor Tizol, Belascoaín 195. Telf. M-1803. G99 S-5331 19 Sep.

ENSEÑANZA de inglés, francés, italiano, para principiantes o perfeccionamiento, traducciones, lección de ensayo gratis. Profesor extranjero. Amistad 70, esquina a San Miguel. A-0584 G.9 12738 26 Agosto

PROFESORA de piano y solfeo graduada en Europa, da clases en su domicilio y fuera del mismo. Santa Catalina letra H, entre San Pablo y Auditor. Teléfonos A.1667; U.3165. G 9 13679 2 Septbre.

PROFESORA DE TAQUIGRAFIA

Clases particulares y a domicilio de Taquigrafía Pitman, por experta taquígrafa. Nocturnas, colectivas, a $3. Método práctico, otorgando diploma. S. Ignacio 118 altos. Telf. A-9621. G-9 504 31 Agosto

INGLES

Enseñado por profesora americana, sorprendentes resultados en pocas semanas. El discípulo leerá, escribirá y hablará el inglés en breve tiempo. Lecciones a domicilio también. Miss Kapan, Edificio Granada. San Rafael 14 y medio. M.2691. G-9 13465 15 Sep.

PROFESORA FRANCESA

Graduada de la Universidad de París

Da clases de Francés y Literatura a domicilio y en su Academia. Calle 4 número 253, entre 21 y 27. Vedado. Telf. F-2658. E-1862 Indf. 1 Sep.

ACAEMIA MERCANTIL

Teneduría de Libros, Cálculos Mercantiles, y Contabilidad Superior, por experto Contador. Taquigrafía Pitman, Inglés, Caligrafía, Ortografía y Bordado en Máquina .Curso rápido, garantizándose éxito. Precios de situación. San Ignacio 118, esquina a Acosta. Teléfono A.9621. G9 12599 8 Sept

ACADEMIA "CASTRO"

Primera y Segunda Enseñanza. Aritmética Mercantil y Teneduría de Libros en 6 meses. De 8 a 11 de la noche. Damas 26, entre Luz y Acosta. G 9 86 28 Agosto

FRANCES. CLASES privadas a domicilio. F-5055. Llamar al Profesor de Francés. G-9 13786 24 Agto.

TAQUIGRAFIA PITMAN, inglés y español. Clases particulares a domicilio. F-5055. Llamar al Profesor de Taquigrafía. G-9 13785 24 Agto.

PROFESOR COMPETENTE de primera y segunda enseñanza, con mucha práctica y magníficas referencias, da clases a domicilio. San Miguel 126. Telf. U-1264. G-9 13771 24 Agto.

Gran Academia Comercial de Idiomas, Taquigrafía y Mecanografía. Unica premiada en el concurso Profesional celebrado el 28 de mayo de 1922. Colegio elemental y superior. Director: Luis B. Corrales. Loma de la Iglesia de J. del Monte, Teléfono I-2490. Clases de día y de noche. Internos. En todas las librerías y en esta Academia se vende la única Aritmética Mercantil, práctica, con problemas de Teneduría de Libros. Más útil y más barata que se conoce. E-1708 Indf. 1 Ag.

A LAS DAMAS

Se ofrece la enseñanza práctica y breve de confección de trajes y demás prendas personales sin procedimiento de moldes. La más fácil, rápida y rigurosamente exacta. Basada en las líneas naturales de cada tipo y en armonía con los dictados de la moda. En la misma se enseña encajes a la aguja y demás labores. Informan Telf. A_0809. G-9 13003 27 Agto.

ACADEMIA MERCEDES

Teneduría de Libros y Aritmética. $500. Caligrafía "Palmer" y Gramática, $4.00. Taquigrafía "Pitman", $3.50. Taquigrafía, Mecanografía y Caligrafía, $5.00. Teneduría de Libros, $4.00. Inglés en Primer Grado, $4.00. Inglés en Segundo Grado, $5.00. Escritura, Gramática, Spelling y Aritmética en Inglés de Segundo Grado, $7.00. Se otorgan títulos. Clases diurnas y nocturnas. Escobar 168, bajos, próximo a Reina. eTléfono M.8118. G9 S-5163 24 Agosto

ACADEMIA "FALCON"

Directora Rosa Sopelo de Cárdenas; participa a sus alumnas se reanudarán las clases de música el día 3 de septiembre, también ofrece a toda niña o Srta. que se inscriba antes de esta fecha precios especiales. Figueroa No. 8 casi esquina a Milagros. Tel. I-4032. G 9 S 5225 23 Agosto

Academia de inglés "ROBERTS"
MALECON 11

Clases nocturnas seis pesos mensuales. Clases particulares por el día en la Academia y a domicilio. ¿Desea usted aprender pronto y bien el idioma inglés? Compre usted el METODO NOVISIMO ROBERTS, reconocido universalmente como el mejor de los métodos hasta la fecha publicados. Tercera edición pasta. $1.50. E-1403 Indf. Junio 5

G10. Interés General

PARA LAVAR y planchar. "La Blanca Paloma". Obrapía número 56, teléfono A-3488, Habana. Esta casa, montada a la moderna, lava y plancha toda clase de ropas a precios muy baratos. Nos hacemos cargo de ropas de familia por numerosa que sea, garantizándole desde nueva. Recogemos la ropa a domicilio en todas partes. G_10 28570 22 Agosto

TALLER DE TAPICERIA

Barnizado, laqueado y reparación de muebles. Se construyen a gusto del cliente y se garantiza el trabajo. Neptuno 186, teléfono U-7171. Tapicería de Santeiro. G 10 S 5249 29 Agosto

H AVISO ESPECIAL

H-1.—Hoteles.
H-2.—Casas de Huéspedes
H13.—Comidas a Domicilio.
H-4.—Cambios.
H-5.—Clínicas y Sanatorios.
H-6.—Acciones, Bonos, Valores.
H-7.—Dinero e Hipotecas. Se toma.
H-8.—Dinero e Hipotecas. Se ofrece.
H-9.—Bancos y Banqueros.
M-10—Miscelánea.

H1. Hoteles

HOTEL "LUZ"
OFICIOS NUMERO 35

Este hotel, preparado por su nuevo dueño, ofrece a las personas decentes y familias estables, cómodas y frescas habitaciones y apartamentos con elevador, con baño privado o sin él. Precios al alcance de todas las fortunas. Con líneas de tranvías a todas partes. M-5764. H 1 S 5271 30 Agosto

THE SAVOY
NO HAY COMO LA HABANA

Para pasar un verano agradable. Numerosas familias de provincias nos visitan durante los meses de calor, pues aquí en el Vedado hallan el clima agradable, comodidad y distracción. THE SAVOY es un verdadero hogar, tranquilo y delicioso, rodeado de jardines que proporciona las ventajas del hotel sin las molestias ni cuidados de la casa. Cien metros de portales, siempre frescos y con sombra, donde las señores se sientan a leer, coser y pasar el rato. Comunicación fácil con toda la ciudad y Playa de Marianao, por los tranvías y ómnibus de las calles 17 y 9. A doce minutos del Parque Central, de las tiendas de moda, teatros, cines y bancos. Precios módicos incluyendo tres excelentes comidas diarias, en mesas separadas para cada familia. Cuartos con baño particular y closet. Reserven habitación por escrito.
VEDADO, F, ESQUINA A 15.
TELEFONO F-5276.
LA CASA DE LAS ESTATUAS
H-1 E-305 Indf. 13 Feb.

GRAN HOTEL "COLON". Villegas 110. Cinco pisos. Elevador a todas horas. Ventilado y cómodo como ninguno. Habitaciones de 20 a 40 pesos por mes; por día de 1 a 2 pesos. Con servicios privados. Almuerzo 50, comida 50. Telf. M-5037. H_1 33070 29 Agosto

H2. Casas de Huéspedes

PENSION IDEAL. Casa exclusiva para familias. Habitaciones altas y bajas para matrimonios a personas solas. En la azotea, independientes para hombres solos, agua corriente en todas las habitaciones. Baños con servicios de duchas frías y calientes. Excelente comida. Consulado 124, esquina a Animas. H-2 S_5200 11 Sep.

GALIANO 109, ALTOS del City Bank. La mejor casa de la Habana, por su seriedad, limpieza y buena comida. Habitaciones baño privado. H-2 S-5258 25 Agto.

LA COVADONGA

Casa Huéspedes. Los nuevos dueños ofrecen a familias de moralidad y hombres solos hermosas habitaciones con balcón a la calle e interiores, con lavabos de agua corriente. Con comida a precios de situación. Galiano núm. 101, altos Ferretería. H2 14014 22 Ag.

HOTEL "PALACIO BERLIN"

Zulueta 83 entre Misión y Gloria. Ofrecemos habitaciones amuebladas para matrimonios con desayuno, almuerzo y comida por $70.00. Las habitaciones más frescas de la Habana, todas con balcón a la calle y con baños privados o sin él. Magnífico comedor con esmerado servicio de camareros. No engañamos, nuestras mejores referencias son nuestros mismos clientes. La mudada no le cuesta nada, la hace la casa por su cuenta. Visítenos y quedará complacido. Tels. M.4471 y M.4251. (H 2) S 5311 16 Sept.

HUESPEDES Obrapía 99, hermosas habitaciones vista calle, baños calientes todas horas con buena comida, una persona $35. Matrimonios $55.00 mensuales, buen servicio, mucho aseo, pruebe. H 2 S 5236 28 Agosto

CASA DE HUESPEDES "La Matancera", Reina 83 esquina a Manrique. Alquilo dos habitaciones amuebladas, juntas o separadas, con vista a la calle, agua corriente, buena comida y desayuno. Casa de orden, propia para matrimonio. Teléfono M-4069. H-2 13273 29 Agto.

H8. Dinero e Hipotecas Se ofrece

DINERO

Doy grandes y pequeñas cantidades en hipoteca desde el 6x100 en adelante para la Habana y sus barrios; también tengo para los Repartos. Operación rápida y absoluta reserva.

JULIO C. GRANDA

Obrapía 33. Telfs. M-5921 y F-5759. H-8 S_5082 4 Sep.

DINERO para hipotecas al tipo más bajo de plaza, en todas cantidades, con la mayor reserva y prontitud. Miguel F. Márquez, Empedrado 16, altos, esquina a Cuba. H-8 E-1775 Indf. 23 Ag.

TENEMOS GRANDES

Y pequeñas cantidades de dinero para hipotecas al mejor tipo, sobre fincas, casas en la Habana, Marianao y sus barrios, para fabricar. Martínez y Prieto. O'Reilly 23 A-6951. H-8 E-1170 Indf. 1 Junio

DOY DINERO EN PAGARE

Con firmas de propietarios de casas; facilito cualquier cantidad. También doy dinero en primera y segunda hipoteca al 7 0|0 sobre fincas rústicas y urbanas, sobre alquileres, condominio, usufructos y participación de herencia. Operación en 24 horas. Alberto Cuervo. Obispo 59 altos Edificio Europa Apartamento 2. Tel. A-0318. H 8 13647 31 Agosto

DINERO en hipoteca directamente del tenedor al tomador; sin gasto de corretaje, desde $500 hasta $30.000. También se presta sobre alquileres, panteones, censos, usufructos. Hipotecas y otras garantías suficientes. Teléfono A_0655 y M 6513. H8 13979 28 Ag.

FOLLETIN - 17

CONCHA ESPINA

LA VIRGEN PRUDENTE

I

AURORA.

De venta en Casa Wilson, Obispo 52. Teléfono: A-2298.

Ya está en el río luminoso de la calle. Ha dado un salto brusco hasta allí desde la oscuridad.

—¡Ave María Purísima! — exclama santiguándose, como quien ahuyenta un fiero peligro.

Ríe, habla sola, bebe el aire y la luz con embriaguez y un vértigo de anchura la conduce a discurrir y andar alegremente bajo el Sol.

JORNADA TERCERA

XVI

ALAS.

Las profecías de don Severo se cumplen. No es posible una alianza entre su casa oficial y Aurora: aquel hospedaje se acredita de excesivamente ruin y oscuro, en todos sentidos, para la hija predilecta.

Hé aquí como el éxito de sus augurios le descorazona; ya se iba resignando a la idea de equivocarse, de ganar a su mujer con el incentivo de las pesetas y abrir de nuevo el hogar a la dulce criatura solitaria, con garantías de un disfrute espacioso.

La misma interesada había consentido en aceptar aquella solución que a Guillermo le parecía muy bien.

—Es lo más decente para tí— le dijo el novio.— En mi familia pesan muchos los prejuicios sociales, y no le gustaría que yo tuviera relaciones, seriamente, con una mujer emancipada, libre y sin freno.

—¿Sin freno? — objetó Aurora sorprendida—. Me bastan los de mi condición y no tengo la culpa de que mi madre no me quiera.

—Tú, a mis ojos, eres indiscutible, pero los demás se creen autorizados para juzgarte con un rigor malévolo que podíamos evitar.

Apoyaba Julia estos escrúpulos del sensato doctor, y la muchacha supo acudir al procedimiento maravilloso de la conformidad. Innovó intereses, forjó quimeras y todas sus facultades de asimilación se pusieron al servicio de la voluntad acomodaticia para admirar el pacto roto, que Julia intentaba zurcir.

Es que el amor la vencía en una encrucijada estrecha del camino. Aprovechando la coyuntura de su enfermedad, se le desencadenó, de improviso, aquel sentimiento como un ábrego impetuoso que la hiciese caer de rodillas, sujeta y feliz. Lo que antes era la antorcha velada de un afecto, redunda en violenta pasión, bajo la complicidad de la fiebre, del verano y la juventud.

Por eso al volver Julia con el fracaso de su visita la recibe Aurora decepcionada y el propio Moraleja se desanima.

Estaba allí esperando una contestación humilde, un claro de paz hasta que Aurora se casara. El quedaría en su pensión, transigente y atento a cuanto los novios precisaran de sus mediaciones, y una vez realizada la boda continuaría solo, cercano a la pareja, sin estorbar; próximo a su hija como satélite de un astro cuya lumbre era su única razón de vivir.

El noviazgo ya es público. Guillermo Casal no ha tenido inconveniente en hacer ostentación de su ventura. Y el padrastro, igual que la amiga bienhechora, conocen, por espontánea confidencia del médico, sus propósitos matrimoniales.

No está Moraleja tan complacido como Julia Rey pero le cohibe el entusiasmo de Aurora y guarda sus inquietudes. Aquél no es el hombre que ella merece. ¿Cuál? Ninguno. No existe. Y será preciso dar a éste una validez relativa, puesto que la muchacha le acepta.

Se extraña mucho Julia ante la contrariedad de sus amigos al referirles el desahucio borrascoso en que ha sumido a doña Purificación:

—¡Peri si ustedes no querían reconciliarse con esas señoras...; si les asqueaba el remiendo que pretendía yo hacer entre ustedes!...

Moraleja admite:— Sí, sí, repugnante...— Y baja los humos para conceder:—Sólo que... si es precisa una transacción, eventualmente...

—Guillermo que tiene ese afán— expresa la novia. Y Julia, mirándola, en atisbo curioso, responde:

—¡Ay, chiquilla, cómo estamos! Te entregas con armas y bagajes; capitulas lo mismito que una romántica Melibea en pleno siglo quince; igual que nuestra Carmen de todos los tiempos...

—No tanto.

—Sí, niña; tanto y más. En una semana que llevas de amoríos, ya no razonas como antes; no piensas con la holgura de tu gran criterio independiente y robusto; no te mueves con tu antigua libertad.

—Es —confiesa la muchacha, vibrante— que me duele, de tan pesado, el corazón.

Y ella, que sentía en su raciocinio siempre la atormentada impaciencia del vuelo, es verdad que se detiene, a menudo, grávida y sumisa, con el agobio de su pasión.

Moraleja la ve confiarse dentro de su rica sencillez, abrumada por la conciencia de un nuevo destino, y se apercibe, sale en su ayuda, ponderando:

—Está muy bien que Guillermo diga su sentir, aunque no seamos de su opinión, y que tú, hija mía, hables con la blanca transparencia de tu carácter... No me gusta eso de que viva cada uno en el fondo de su mar, sobriamente; las verdades muy calladas se hacen venenosas.

Ella sólo replica una frase llena de poder, que al sonar produce ancnos círculos en su mismo pensamiento.

—He dado mi palabra de esposa— anuncia solemne, con varios sones en la voz, que huye como si buscara espacio a una infinita responsabilidad. Y aunque está inmóvil por la quietud física, su espíritu se acelera, veloz, sediento de caminos, devorando fabulosas distancias. Acaso intente llegar a los prístinos manantiales del Señor, porque es divina y enorme su carrera.

Los amigos de Aurora, suspensos, casi alarmados por aquella emoción terrible, no aciertan a ver más que una cara palpitante, rasos los ojos y resplandeciente de negrura.

—Yo no te aconsejaría— dice al fin don Severo con timidez— que te dejaras llevar de tu propia grandeza en este amor.

—¿Por qué?

—Porque nunca podrás vivir en paridad con un hombre; tu pareja, no ha nacido; no hay quien te corresponda.

—¡Choque usted esa mano! — grita la sevillana con júbilo, tendiendo la suya, contenta de romper el maleficio de una sorda tristeza que les iba reduciendo la conversación—. Y le perdono su inconstancia, la fragilidad de sus juicios y determinaciones por este arranque genial que acaba usted de tener.

—¿Frágil yo?

—Aguarde que rubrique su magnífica sentencia; después aclararemos este punto... Pues sí, mocita —continúa volviéndose de lleno a la novia—; no hay en la Tierra un hombre digno de tí, y harás muy mal en creer lo contrario. Conque atiende los consejos de este señor y déjate querer; pero no quieras mucho, no te abandones con exceso. Mira que ni siquiera es de moda; está en crisis el corazón, es cursi enamorarse y se celebra el centenario del Romanticismo que una nueva sensibilidad metafórica, que en muchos casos es barata y divertida, sin exigir más esfuerzo que el del charleston o el futbol.

—Eso está al alcance de todos y lo fácil siempre ha sido moderno. Yo estimo lo difícil. El Amor que merece tal nombre es una fuerza viva que no puede cruzarse de brazos en el alma que lo siente: lo dice San Agustín.

—Deja en paz a los Santos Padres, como ellos debieron dejarnos a nosotras, con quienes se han portado de un modo inicuo.

—Aténgase usted, entonces, a los grandes poetas. Uno ha dicho que el Amor es la concentración del Universo en un solo ser y la dilatación de este solo ser hasta Dios.

—¡Vaya con los poetas! Ya sabes tú que Platón los arrojó de su república, y que no siempre son recomendables... Supongo que citas a un ilustre francés del siglo pasado, uno precisamente de los que hoy provocan la reacción contra el enamoramiento, contra la antigualla maligna de querer.

La muchacha sonríe, más bella que nunca en el aliño de su reciente vida amorosa.—Yo— declara —le tuve miedo al Amor como a un paraje oscuro y tormentoso; estoy en él a pesar mío; una potencia más fuerte que mi voluntad me lo impone, absoluto, dominante, de la única manera que lo puedo sentir.

—Pero en el mundo hay más....

—Pues a todas las cosas del mundo iré con él; lo llevaré adelante como un fin que justifique mis denuedos en la lucha diaria, mis propósitos de vencer al mal y conseguir muchos bienes para otras criaturas.

—Es que sería un crimen encerrarte en la estrechez de una sola pasión.

—Y tan arriesgado como hacer un pretil a orillas de la Mar—dice la enamorada, responsable, transida de patética incertidumbre. Su acento, que lleva un hondo significado, brota como un pulso, en proyección inmensa y lejana; diríase que fluye con él una esencia de océanos silenciosos.

Julia, asombrada y medrosa ante aquel redoblado espíritu, insiste en aliviarle el yugo.—Tú, por lo diversa y distinta— ensalza— debes respirar en lo unánime.

—Y en lo inmortal. ¿No me ha llamado usted heroína?

—Porque lo eres— susurra la dama avaluando con interna zozobra los riesgos del heroísmo.

—¿No me anima usted a casarme?

—Condicionalmente. Sin tanto ritmo de galope; sin ese entregamiento, fuera de tono, que te desarma y anula...

—¿Contra quién?

—¡Pobre nena!... contra ti misma...

—¿No me repiten ustedes que soy una excepción?

—Por eso— discurre Moraleja — hay que temer al culto excepcional, inmerecido, que tú derroches...

Y titubea al insistir en lo que acerbamente le preocupa, atónito, sugestionado por la valía de esta mujer que reconoce sus deberes más estrictos y los admite sin hurto ni evasión. La oye defender su cariño con toda la elocuencia expositiva del sentimiento y alaba los dones ingeniosos de Julia Rey, capaces de combatir la integridad de un corazón demasiado puro y valiente.

Cerca de las almas sutiles, don Severo ignora su desamparo moral y participa de las virtudes ajenas, creyéndose exaltado al nivel de las gentes más refinadas.

El talento de estas dos mujeres le subyuga, y paladea como un exquisito convite el gozo de asistir a un torneo en el cual su niña adora-

M.E.C.D. 2016

NUEVOS INGENIEROS AERONAUTICOS SE GRADUAN EN BREVE EN ESPAÑA

Una Real Orden, publicada en el Diario Oficial del Ministerio del Ejército regula el procedimiento para revalidar títulos

LOS INVENTORES ESPAÑOLES NOMBRADOS

Los directores de fábricas de aviones también lo serán. Los títulos de la Escuela Técnica de Kyffauser, Alemania

MADRID, Agosto 21. (Prensa Aliada).—Continuándose en el desarrollo de las actividades aeronáuticas españolas, ha sido creada oficialmente la carrera de Ingeniero Aeronáutico por la siguiente Real Orden, aparecida en el Diario Oficial del Ministerio del Ejército:

"Primero: Los peritos españoles con título de "ingeniero para construcciones aeronáuticas" obtenido en la Escuela Técnica de Kyffhauser (Alemania), podrán obtener el título español de "ingeniero aeronáutico" con sólo aprobar las asignaturas de Geometría analítica y Cálculo diferencial e integral ante el Tribunal de ingreso de la Escuela, con arreglo a lo dispuesto en el artículo sexto de la Real orden 101 de la Presidencia, fecha 23 de Febrero de 1929, y presentando una memoria consistente en un proyecto de avion con su motor.

Segundo: Los ingenieros españoles que durante más de tres años vienen desempeñando con continuidad cargo de ingeniero director en una fábrica de aviones o de motores de aviación podrán obtener el título de ingeniero aeronáutico por libre aprobando el examen de ingreso en la Escuela, presentando un proyecto original de avión o aeromotor (según la especialidad de la fábrica que dirija) y efectuando los ejercicios calificables y exámenes correspondientes al curso de la especialidad (aeromotores o aeronaves) distinta de la de su fábrica. Con las dos primeras de estas condiciones, o sea con el examen de ingreso y la memoria, se les concederá el título de "especialista" correspondiente.

Tercero. Los que en la actualidad poseen el título de "especialista en motores" de la Escuela Superior de Aeronáutica, de París, podrán obtener el título español de "especialista en aeromotores" presentando una memoria sobre la adaptación del motor a la aeronave y un proyecto original de motor de avión; y

Cuarto. Que si oportunamente lo solicitan los ingenieros españoles don Eduardo Barrón y Ramos de Sotomayor, autor de varios aviones originales experimentados con éxito favorable, especialmente el avión R. III, reglamentario en nuestra Aviación militar, y don Jenaro Olivié y Hermida, autor y constructor de la instalación y balanza aerodinámica del Laboratorio de Cuatro Vientos, cuyo modelo original, conocido en todos los laboratorios aerotécnicos del mundo, ha sido objeto de descripción especial y detallada en publicaciones de Francia, Alemania y Estados Unidos, podrán obtener el título, siendo necesario que el primero presente una memoria consistente en un proyecto original de motor de avión, y el segundo un proyecto original de un avión y de su motor".

NO SALIO COSTES EN LA MADRUGADA

La competencia con el Graf Zeppelin se daba por seguro

LE BOURGET, Francia, agosto 22. (Jueves). AP.—El capitán Dieudonne Costes pospuso esta madrugada su vuelo de larga distancia, con meta desconocida. Así quedó demostrado al no presentarse el famoso aviador en el aeródromo a las cuatro de la madrugada, última hora en que podía iniciar el vuelo, si quería empezarlo al amanecer.

Como el capitán Costes nada ha dicho de este cambio en sus planes, solo puede conjeturarse el motivo. Se sabe que estuvo anoche una hora en el Observatorio Meteorológico, yéndose sin decir donde podrían encontrarlo.

Costes dijo a The Associated Press que volaría a Tokio y a varios amigos manifestó, confidencialmente, que iba a lanzarse a un vuelo en redor del mundo, persiguiendo el dirigible Conde Zeppelin; pero ciertas personas afirmaban anoche, convencidamente, que el aviador pretende intentar nuevamente la jornada trasatlántica París-Nueva York.

Para los que conocen íntimamente a Costes, el anuncio de que volará a Tokio, significa que su monoplano se lanzará exactamente en la dirección contraria. Y en cuanto a lo de la carrera tras el Zeppelin, hoy en el Japón, la atribuyen al deseo del piloto de despistar a los que le siguen todos los pasos, quedando en libertad para apercibirse al vuelo que el su sueño dorado: París-Nueva York.

Nada se ha podido saber directamente, porque hoy por la madrugada se ignoraba donde estaban Costes y su mecánico Bellonte. Pero la noticia de que el aviador francés iba a darle al Zeppelin una semana justa y la tercera parte de la circunferencia del planeta, con ventaja en la carrera, fué interpretada como seguridad de la competencia entre el aeroplano francés y el dirigible alemán.

UN MAUSOLEO DEL CENTRO GALLEGO

Se alzará en el cementerio de Buenos Aires como una ofrenda

MADRID, agosto 21. (PA). —Continúan los trabajos preparativos de la construcción del mausoleo del Centro Gallego de Buenos Aires, en el cementerio del Oeste bonaerense. Y para hacer más perfecta ofrenda a los muertos que sean inhumados en cualquiera de sus dos mil nichos, el Centro ha resuelto que la primera piedra descanse sobre tierra gallega, recogida en lugares evocadores de glorias y tradiciones.

Ha encargado de la realización de la idea a D. Ricardo R. Pastor, quien ya ha cumplido el encargo recogiendo tierra de Celanova (Orense), en las inmediaciones del antiguo Monasterio evocador de la figura de San Rosendo, y de la casa en que nació el poeta Curros Enríquez; de Padrón (La Coruña), bajo los "olivos oscuros" del cementerio de Adina, y en la "Horta pequena", de la casa que habitó la inmortal Rosalía, de la orilla izquierda del puente de Sampayo (Pontevedra), rememorando la insigne hazaña del paisanaje y las tropas gallegas vencedoras del mariscal Ney en 1809 y afirmadoras de la independencia de Galicia en aquella heroica gesta, y de Lugo, junto a sus murallas que exhiben la señal de la enorme importancia de esta urbe, de la "Lucus Augusti", de tradición antiquísima en los tiempos de la Galicia romana.

UNA JUNTA GENERAL

En los salones de Juventud Asturiana, celebró una Junta General, de la Unión Progresista Tinetense, resultando aprobados los asuntos que figuraban en la orden del día: se acordó pagar los recibos de la quinta, a varios socios que se hallan enfermos y sin recursos; también acordó dicha Junta pagar los recibos a los socios de la Unión, que lleven un mes sin trabajo y se compruebe que no tienen para pagarlos.

EN SANTANDER EL SR. SANCHEZ TOCA

Llegó para presidir una reunión de la Sociedad azucarera hispana

SANTANDER, agosto 21 (A. P.) —Ha llegado a esta ciudad el señor Joaquín Sánchez de Toca, para presidir la reunión de la Sociedad Azucarera, de la que es presidente. Después marchará a Vergara, en Vizcaya, con objeto de entrevistarse con el Conde de Romanones y tratar de la actitud que deben tomar los antiguos políticos ante la invitación del Gobierno para que participen en la Asamblea Nacional, al discutirse la reforma de la Constitución.

EXPLORADORES EN BARCELONA

BARCELONA, agosto 21 (A. P.) —Procedentes de Inglaterra han llegado numerosos grupos de exploradores italianos, franceses y españoles, los cuales asistieron a la reunión internacional.

SERVICIOS A LOS YATES DE LA REGATA PLYMOUTH-SANTANDER

SANTANDER, agosto 21 (A. P.) —El ministro de Marina, almirante García de los Reyes, hablando con los directivos del Real Club Marítimo y los miembros del comité de recepción de los participantes en la regata Plymouth-Santander dijo que por deseo expreso del Rey Alfonso, la escuadrilla de torpederos y la flotilla de submarinos de la división del Cantábrico que se encuentran en este puerto, cubrirán la ruta que han de seguir los yates, con objeto de informar minuciosamente del paso de los balandros o prestarles auxilio en caso de necesidad.

INTOXICADA CON PERMANGANATO

Fué asistida en Artemisa y enviada luego a Marianao

MARIANAO, Ag. 21 DIARIO. Habana.— Rafaela Valerio Rodríguez, natural de Candelaria, de 19 años de edad, vecina de Colón 50, en Artemisa, fué asistida en el Centro de Socorro por el doctor López Sánchez quien certificó que presentaba síntomas de grave intoxicación con permanganato.

La enferma fué asistida previamente en Artemisa y el médico que la vió no dió importancia al asunto y la envió al hospital. En el calino se le presentaron os síntomas grave.s

Martínez, Corresponsal.

RECLAMACION

Pedro Mendoza Zayas, chofer y vecino de 2 número 269, fué acusado por el mecánico Orlando Alfaro Valdés, vecino de Sardiñas número 43, de haberse llevado el auto que le mandó a arreglar sin abonarle la cantidad de doce pesos

Bridge

Por la señorita Leonor Lavedán

Como Debe Usted Declarar y Jugar Esta Mano

D repartió las cartas y marca un Sin Triunfo. A pasa, C dice dos Sin Triunfos, B pasa y D ofrece Sin Triunfos. A sale por el 6 de trébol que es la cuarta carta de su palo más largo, C juega el 4, B el Jack y D gana con el Rey jugando un Diamante para hacer la «finesse» que no le sale, puesto que B tiene el Rey; éste juega un trébol que fué la salida de su compañero, D gana con el As y hace todos los Diamantes; da un Corazón, gana con el As de C y juega otro haciendo otra «finesse» y ganando con el Jack, después hace el Rey y juega un trébol. A gana, hace el otro y el As de Espada teniendo que jugar la Reina que D gana con el Rey cumpliendo así su contrato de tres Sin Triunfos.

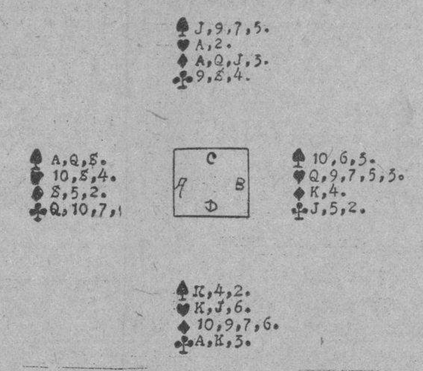

NOTICIAS QUE INTERESAN A LOS CHOFERES

TRASPASOS DE AUTOMOVILES

Relación de traspasos de automóviles que fueron legalizados en el Municipio ante el empleado señor Carlos López Rojas, por los siguientes señores:

Lawrence B. Ross Corp. a Edelmiro López, un Chevrolet, chapa 33417, a Clotilde Puig y Porro un Oakland chapa 5208, a Walter y Cendoya, un Pontiac chapa 4514, a Walter y Cendoya, un Chevrolet chapa 45546, a José González Hernández, un Chevrolet chapa 33870, a Fernando Ovies y Cantero, un Chevrolet chapa 6133, y a Nicolás Rivero Alonso, un Chevrolet chapa 6654; Pedro Latour a Bravo a Angel Ramón, un Chevrolet chapa 15754; Aurelio Adam a Daniel León, un Chevrolet chapa 17738; Carlos M. Vélez a José María Rodríguez Casal, un camión Ford chapa 5674; J. Ulloa y Cía. a Avelino González, un camión White, chapa 70874; G. de Castro a Majestic S. A., un Ford, chapa 231; Antonio Cuervo a Tranquilino Guzmán, un Chevrolet chapa 17631; Alberto Salas a Francisco Oliver, un Ford chapa 18597; José Alló a Nieves Herrera, un Chandler, chapa 10322; Ramón Hevia a Amaro Vázquez, un Ford chapa 1613; Roberto B. Peña a Felipe Fernández, un Chevrolet, chapa 17474; Roberto B. Peña a Antonio Tato, un Chevrolet chapa 16937; y L. B. Ross a Vicente Fraga, un Chevrolet chapa número 33433.

EXTRAVIO DEL TITULO

Trasladó a la Alcaldía la Cuarta Estación de Policía copia de la denuncia formulada por Pedro Bosque Valdés, de extravío de su título de chauffeur número 2627.

ACTA DE LA TERMINACION DEL PLAZO VOLUNTARIO

La Dirección del Fondo Especial de Obras Públicas remitió a la Administración Municipal, modelo del acta que debe levantarse cuando termine el plazo voluntario para el cobro del impuesto por Transporte Terrestre.

UNA QUEJA

El Sr. Nicolás Feryadiotes, dueño de la tienda de limpiar calzado de Aguiar 73, se queja a la Alcaldía de los perjuicios que le causa el estacionamiento de automóviles frente a su domicilio.

INGRESO POR TRANSPORTE

La recaudación por concepto de transporte terrestre ascendió a la suma de $39.238.50, importe de la inscripción de dos mil automóviles.

INFORME ACERCA DE CHOQUES DE AUTOMOVILES

Con motivo del Decreto dictado recientemente por la Secretaría de Gobernación, distintas Estaciones de policía dan cuenta al Alcalde de los choques ocurridos durante el día de ayer entre los automóviles 12441, propiedad de Joaquín Chalons y manejado por el chauffeur Rafael Bacallao, con título número 1330 y el ómnibus de la empresa Cuba 51240 manejado por José G. Rodríguez, título número 11903; el de los automóviles 21270, propiedad de Roberto Peña, manejado por Francisco Martínez con título 3483, del Municipio de Marianao, y el ómnibus de la empresa Cuba 49941, manejado por Aquilino Fernández con título 578; el de los automóviles 38216, manejado por Manuel Morales, con título 17576 y el ómnibus de la empresa "Los Unidos" 41780 manejado por Jesús Quintas sin que se informe el número de su título de chauffeur.

ARROLLADO EN OBRAPIA

En la esquina de Obrapía y Plácido, se produjo lesiones de carácter menos grave Secundino Alvarez Portavales, vecino de P. Pérez número 70, que le ocasionó al arrollarlo el ómnibus 40703 de la empresa La Especial que conducía Hilario González Alonso. También sufrió lesiones de carácter menos grave en el accidente José Prieto Gandia, vecino de Aramburu y A. de la República, que en aquellos momentos al igual que Alvarez, transitaba tranquilamente por dicho lugar.

CHOQUE EN OBRAPIA

En Obrapía y Mercaderes chocaron el Tránsito conducido por Ignacio Beltrán ómnibus 27, de la Compañía Cubana de y el camión 16421, que guiaba Manuel Fernández Pérez.

AUTOS QUE CHOCAN

En Italia entre Barcelona y Zanja, chocaron los autos 21068 y 20801, que conducían respectivamente Manuel Garabal y Anastasio Rivero.

CHOQUE EN VIRTUDES

En Prado y Virtudes chocaron los autos 38478, conducido por Gustavo González Gutiérrez y 36906, que guiaba José Morera Martínez.

CUÑA AVERIADA

En Labra y M. Suárez, chocaron el auto cuña 44330, conducido por José Luis Urgelles y el carro de hielo de La Tropical que manejaba Gabino Fernández.

CON UN OMNIBUS

En Italia y Dragones chocaron el auto 21203, conducido por José Manuel Sosa y el ómnibus de la Habana 52534, que dirigía Domingo Gómez.

OTRO CHOQUE

Víctor Bonoso Tavio, chofer del auto 5444, denunció a la policía que en la calle de Colón el ómnibus 40889, de la empresa Compañía Cubana de Tránsito, conducido por Aurelio Martínez, le ocasionó averías a su máquina por valor de 20 pesos.

CHOQUE EN LA CARRETERA

En la carretera de Güines y Guanabacoa chocaron el camión 7748, conducido por Félix Manuel Abreus y el auto número 20767, que guiaba Carlos Moreno.

DENUNCIA DE ESTAFA

Amaranto Riquelme Reyes, chofer del auto 37609, vecino del Reparto Juanelo, denunció a la policía que cinco individuos la alquilaron su máquina y después de haber dado distintas vueltas por la ciudad y las afueras, desaparecieron en la habitación número 5 de la casa situada en Segunda número 2, estimándose estafado en la cantidad de siete pesos.

INFRACTOR DEL ART. 457

Antonio Fernández González, chofer y vecino de Pamplona número 3, fué acusado por el vigilante Martínez, de la Séptima Estación, de dedicarse a la Trata de Blancas, siendo una de sus víctimas la joven Ana Alonso, vecina de Neptuno número 109, por M. González.

TRIPLE CHOQUE

En la esquina de República y Aramburo chocaron el auto 10124, conducido por Alberto Mata; el ómnibus número 45 de la empresa La Especial, guiado por Antonio Díaz Barceló y el tranvía 642, que manejaba el motorista José Pombo Pombo.

Los tres sufrieron averías, acusándose a Mata como culpable del accidente.

AUTOMOVILES CIRCULADOS

Por transitar con exceso de velocidad, fueron denunciados por la policía en el día de ayer, los autos siguientes:

DE LAS ESTACIONES

8003, en 23 y 32, conducido por Angel Remigio Núñez, por el vigilante 1682, A. Rosado.

DEL TRANSITO

17445, en Washington y 25, por el vigilante 268, E. Padilla.

—4850, en Washington y 25, por el vigilante 268, E. Padilla.

—37595; 6495; 1173; 8910; 10084; 5882, en el Parque del Maine, por el vigilante 1452, A. Casuso.

—5575; 6919; 45900; 1982; 7023; 7403; 6418; 16923; 13466; 5644, en el Parque del Maine, por el vigilante 989, J. M. Delgado.

DE LOS EXPERTOS

942 y 14304, particulares; 45988 y 70776, camiones; 20561 y 39637, en el Parque del Maine, por el experto Fernández de Lara.

TUVO EL INES QUE REGRESAR

Se había inscripto para las regatas Plymouth-Santander

SANTANDER, Agosto 21. (AP).—Hoy regresaron a este puerto los tripulantes del yate Inés, de esta matrícula, que se había inscripto para tomar parte en la regata Plymouth-Santander. Refirieron que cuando se hallaban a la altura de Arcachón, un golpe de mar volcó uno de los bidones de gasolina que llevaba el yate para el motor auxiliar, corriéndose el líquido hasta una lámpara de aceite con la que se alumbraba un marinero, quien trató inmediatamente de arrojar el bidón al mar con tan mala fortuna que tropezó con las cuerdas de la barandilla, esparciéndose el líquido por la cubierta. El incendio destruyó gran cantidad de la extructura del yate y el velamen. Fué auxiliado por otro vate francés que le dió remolque hasta Arcachón.

CICLISTA ARROLLADO

Luis Valdés Montenegro, vecino de Zapata número 4, transitando montado en una bicicleta por la esquina de Virtudes y Oquendo, fué arrollado por el auto 38523 que conducía Francisco Jaime Cárdenas.

UNA ESTATUA A JULIO ANTONIO

Se erigirá en Mora del Ebro a aquel malogrado escultor

MADRID, agosto 21. (AP) A fines del presente mes se inaugurará en Mora del Ebro, Tarragona, la estatua que erigen a la memoria del malogrado escultor Julio Antonio, sus admiradores. El proyecto es de Santiago Costa y los gastos de la erección del monumento se sufragan con los fondos de una suscripción pública.

Numerosas personalidades artísticas de Madrid asistirán al homenaje póstumo que se ha de rendir a Julio Antonio.

MADRID agosto 21. (AP) El periódico El I, publica una entrevista celebrada con D. José Constantino González, titulado miembro del Estado Mayor del general rebelde de Nicaragua, Augusto Sandino.

El señor González declaró al redactor de El Sol que Sandino no ha podido continuar la rebelión por falta de medios financieros, pero que es inexacto que trate de establecerse como agricultor en Yucatán.

AMPLIA DEFENSA DEL SOCIALISMO

Fué hecha por Marañón desde el diario "El Trabajo", en Elche

GRANDES TEMPORALES

Han causado daños en muchas de las provincias de España

MADRID, agosto 21. (AP).—El Dr. Gregorio Marañón ha escrito una carta, que se publica en el periódico socialista de la ciudad de Elche, "El Trabajo", diciendo:

"Ruégole haga saber desde su periódico, mis fervorosas simpatías por el socialismo y su labor. Cada vez estoy mas convencido de que las izquierdas españolas no tienen otro remedio que acercarse al socialismo, pues no haciéndolo cierran los ojos a una realidad histórica.

"El proletariado español debe al socialismo la mitad de sus ventajas materiales y políticas, acercándose los días en que el socialismo actuará desde el gobierno. ¡Ojalá que para entonces estén todos los españoles preparados con un sentimiento de universalidad y comprensión que hoy nos faltan!"

TEMPORALES EN ALGUNAS PROVINCIAS ESPAÑOLAS

MADRID, agosto 21. (AP).—Los telegramas de diversas provincias dicen que los temporales han causado daños en Valencia. Una gran tormenta en Puebla de Adamuz inundó la parte baja de la población, destruyendo los postes del teléfono y telégrafo y causando daños enormes en los campos.

En Almansa, un aguacero ha inundado el barrio Nuevo, y se halla incomunicado el pueblecito de Alpera.

Algunos trenes se hallan detenidos por haber alcanzado el agua gran altura.

En Albacete, la tormenta ha causado daños en el arbolado y los viñedos, inundando varias casas de la ciudad.

INAUGURACION DE UN CAMPAMENTO

Los boy scouts tienen su campamento en Barcelona

BARCELONA, agosto 21 (A. P.) Hoy fué inaugurado el campamento de boy scouts de la Exposición, en el lugar llamado Tres Pinos, asistiendo las autoridades y el comité de aquellas, así como tropas de exploradores de Francia, Italia, Alemania, Hungría, Chile, Inglaterra, además de las de España, formándose un contingente de mil quinientos boy scouts extranjeros y nacionales.

Hubo ejercicios de conjunto, que fueron aplaudidos por el numeroso público. Después, precedidos por una música militar, desfilaron los exploradores por la Avenida principal de la Exposición; todos los muchachos llamaron la atención por su apostura y marcialidad. Entre los discursos pronunciados estuvo el del señor Vergara, secretario del Comité Nacional chileno, el que saludó a España y a los grupos de exploradores, siendo muy ovacionado.

BARCELONA, Agosto 21. (AP).—Han llegado numerosos boyscouts italianos, franceses y dominicanos junto con exploradores de diversas ciudades españolas, que asistirán a la inauguración del Campamento de los exploradores en el recinto de la Exposición Universal que se verificará hoy.

LOS CINCO PRIMEROS BATEADORES DE LAS DOS GRANDES LIGAS

LIGA NACIONAL

Herman, Brooklyn	409
O'Doul, Fila	398
Terry, New York	385
Hornsby, Chicago	362
Traynor, Pittsburgh	361

LIGA AMERICANA

Foxx, Fila	383
Fonseca, Cleveland	369
Simmons, Fila	365
Combs, New York	364
Manush, San Luis	362

MOVIMIENTO MARITIMO

N. YORK, agosto 21, (AP.)—Hoy llegó a este puerto el vapor Krosfond, de Nuevitas.

A Port Eads llegaron el Mineola, de Cienfuegos, y el Atiántida, de la Habana. Salieron el Kishecoquillas, para Matanzas, y el ferry Sea Train, para la Habana.

A Tampa llegó el Cuba, de la Habana.

De Jacksonville salió el Ada Towers, para Tánamo.

A Baltimore llegó el Ramdalshorn, de Daiquirí.

De Boston salió el San Blas, para la Habana.

UN HOMENAJE A J. DE DIOS PEZA

Honrada su memoria ayer, en la Esc. de maestros mexicana

LAS AGUAS DEL COLORADO

El presidente de México salió para Oaxaca con su esposa

CIUDAD MEXICO, Agosto 21. AT. Esta mañana se rindió un homenaje a la memoria de Juan de Dios Peza, bardo mexicano, en la Escuela Nacional de Maestros.

Se desarrolló un programa musical; en el que tomaron parte los alumnos de ambos sexos y elementos extraños al establecimiento.

REUNION DE LA COMISION INTERNACIONAL DE AGUAS

La Secretaría de Relaciones Exteriores declaró hoy, que la comisión internacional de aguas entre México y Estados Unidos de Norte América, principió trabajos, iniciándose el tema de la distribución de las aguas del río Colorado. El primero en hablar fué el ingeniero Fortunato Dosal presidente de la Sección Mexicana, para exponer el punto de vista de México, ilustrando su tésis con amplia documentación, y la sesión concluyó sin que el ingeniero Dosal terminara de presentar su posición sobre el mencionado tema. Mañana continuará en el uso de la palabra acerca del mismo estudio asesorado por nuestros consejeros técnicos.

Esta comisión tiene el encargo de formular un anteproyecto de convenio sobre la distribución de aguas de los ríos Colorado y Bravo, con el objeto de que lo estudien y aprueben los gobiernos de los dos países.

EL PRESIDENTE PORTES GIL A OAXACA

TEHUACAN, Puebla, Agosto 21. AP.—El Lcdo. Portes Gil, salió hoy de esta ciudad rumbo a Oaxaca, calculándose que llegara a la capital a las 9 de la noche. Acompañan al presidente, su esposa doña Carmen García de Portes Gil, el general Pedro J. Almada y algunos diputados y ayudantes. Un escuadrón de la guardia presidencial viaja a bordo del mismo tren.

El Lcdo. Francisco López Cortes, gobernador de Oaxaca, llegó anoche para acompañar al presidente en su viaje y dió a conocer el programa de festejos oficiales que se efectuarán durante la visita.

ENTREVISTA CON EL GRAL. MACHADO

Publica J. M. Gil Robles, un redactor especial de El Debate

MADRID, Agosto 21. (AP). — El redactor especial de El Debate D. José María Gil Robles, publica hoy una entrevista con el Presidente de la República cubana, general Machado, en la que el Jefe del Estado le anuncia su propósito de hacer una visita a España antes de mucho tiempo, tan pronto como se lo permitan las ocupaciones anexas al estado económico de la República. El general Machado manifestó al señor Gil Robles que sus ideas tienen muchos puntos de contacto con las del general Primo de Rivera, con quien ha llegado a compenetrarse en absoluto a pesar de que no le conoce personalmente.

El general Machado gestiona que España adquiera anualmente en Cuba 250.000 toneladas de azúcar.

EL DIESTRO LUIS FREG SIGUE MEJORANDO ALGO

La entereza del diestro es lo que contribuye a sanarlo

BARCELONA, Agosto 21. (AP).—Continúa mejorando dentro de la gravedad de su estado, el diestro mexicano "Freg". Los médicos declaran que a ello ha contribuído su entereza. Le cuidan su hermano Salvador, el banderillero Ribera y un amigo.

HUBO UN CONSEJO EN LA MAGDALENA

Despachados los asuntos pendientes del de Oviedo

SANTANDER, Agosto 21. (AP).—En el consejo de ministros celebrado hoy en el Palacio de la Magdalena, bajo la presidencia de Don Alfonso, se trataron algunos asuntos que quedaron pendientes del consejo de Oviedo y se sometieron a la firma regia varios decretos administrativos de los distintos departamentos ministeriales.

El consejo no tuvo carácter político, como se había rumorado, y la impresión más generalizada es que el Gobierno del general Primo de Rivera continuará su gestión según la norma trazada y ya reflejada en distintas etapas de la Dictadura. Carecen, por tanto, de consistencia los rumores circulados sobre una posible modificación de la forma de Gobierno, a raíz de las manifestaciones de los políticos del antiguo régimen y de la abstención de la Unión General de Trabajadores ante el proyecto de Constitución.

El general Primo de Rivera y algunos ministros salieron inmediatamente para Bilbao, donde celebrarán otro consejo de ministros. El ministro de Marina celebrará una reunión con los comandantes de los buques de guerra surtos en puerto, a bordo del crucero Príncipe de Asturias, y presenciará las maniobras que los submarinos están haciendo en aguas de Santander.

MADRID, Agosto 21. (AP). — El catedrático de la Universidad Nacional de Cuba y director del Sanatorio Anti-tuberculoso, Dr. Manuel Ampudia, se encuentra muy favorablemente impresionado de los adelantos que ha encontrado en los sanatorios y clínicas españoles dedicados a la curación de la peste blanca. El doctor Ampudia ha visitado los hospitales de la Cruz Roja, dotados de los elementos más modernos.

ACUMULACION DE LAS ENSEÑANZAS

El acoplaziento de estudios al nuevo plan de enseñanza

MADRID, agosto 21. (AP) Se han comenzado a dictar reglas para acoplar los estudios universitarios españoles al nuevo plan de reformas realizadas el año pasado. Se acumularán varias enseñanzas nuevas a los catedráticos que existen en los claustros, al objeto de no aumentar los gastos y al propio tiempo se tratará de hacer lo más práctico posible dichos estudios, ampliándolos de manera que respondan a las intenciones del Gobierno de modernizar las enseñanzas.

El curso se inaugurará, como de costumbre, el día primero de Octubre en todas las Universidades españolas.

EL FUNDADOR DE LA SOC. BETANZOS

Parte rumbo a Francia, donde completará sus estudios

Mañana embarcará rumbo a Lille, Francia, el Sr. Alfredo Dopico Peláez, socio fundador número 1 de la Sociedad «Betanzos y su Partido», hijo del Presidente de la Sección de Bellas Artes, del Muy Ilustre Centro Gallego, y Tesorero de Betanzos y su Partido.

El joven Dopico Peláez, va a completar sus estudios, en la carrera de Ingeniero Químico. Numerosos elementos de la Sociedad, y muchas de sus amistades del Centro, acudirán a despedirlo al muelle.

Feliz viaje y muchos éxitos deseamos al distinguido viajero.

Informaciones Comentadas

La Yanquilización de la Prensa Hispánica

Por Dionisio Pérez

ALGUNA vez, queriendo tratar este tema de la yanquilización de la prensa hispánica me contuvo el temor de que pareciera movido por intereses personales, más he aquí que en una revista de Montevideo, "La Pluma", ha aparecido un artículo titulado: "La norteamericanización de la prensa latinoamericana". Y este artículo ha sido recogido por la revista habanera titulada "1929", la más interesante, espiritual y moderna de cuantas se publican en castellano, y ha sido comentado por Antonio Escobar, el notable cronista que DIARIO DE LA MARINA tiene en New York. Se puede, pues, hablar ya en España de este tema.

He aquí, en resumen, la visión del articulista de Montevideo, señor Arbayza: "Durante la guerra las grandes agencias periodísticas europeas, Havas, Wolff, Reuter, fueron desplazadas por las agencias de Nueva York, que han tomado por asalto la América Latina. Manteniendo una corriente contínua de noticias moldean la opinión pública en la América del Sur y la tienen pendiente de los acontecimientos derivados de la vida social y política norteamericana. Como resultado lógico una civilización bilingüe está naciendo al Sur de la Florida. El idioma inglés está hoy ocupando el mismo lugar en ciertas regiones de la América Latina que el que ocupaba el latín en la Edad Media."

He aquí el sagaz comentario de "1929", la revista habanera: "Lo peor no es esta adulteración lingüística, sino la mediatización cultural, la transformación de criterios y de costumbres a que aquella sirve de vehículo. Al perder nuestra prensa con el mimetismo de lo yanqui, el aspecto de dignidad que tenía en el pasado, está labrando una pérdida pareja en la entidad colectiva. Las raíces del mal son tan variadas y robustas, y son tan débiles para abarcarlas las manos de nuestra América discorde, que el empeño parece desesperado. El noticierismo yanqui es uno de los tentáculos del monstruo capitalista e imperialista. Y, por ahora, tan invulnerable como este."

A la propuesta hecha por "1929" de creación de una gran agencia noticiera mútua establecida por los grandes diarios latinoamericanos, añade el cronista Antonio Escobar, que conoce bien la vida yanqui: "Una agencia latino-americana que dijese lo que callasen agencias norteamericanas por conveniencia, y que omitiese lo que éstas, también por conveniencia, inventasen o desnaturalizasen, contrarrestaría ciertas maniobras imperialistas e impediría que se despistase la opinión en nuestros pueblos"...

He aquí como se expresa la inquietud espiritual de nuestros hermanos de la América ibérica, que ellos llaman con morbosa complacencia: "latina". Ni una sola vez en el examen del riesgo que corre la civilización que tiene por instrumento de expresión a los idiomas español y portugués, se ha evocado el nombre de España ni deseado el concurso de España. Seguramente si se constituyera esa gran agencia noticiera mútua que propone "1929", tendría sus sedes en París y en Nueva York. ¡Qué débilmente serviría los intereses de la hispanidad! ¡Y qué fácilmente, Francia y los Estados Unidos, sus financieros y sus políticos; sus aristócratas y sus deportistas convertirían la agencia en servidora de sus intereses nacionales!

España, a su vez, necesita el socorro de esa comunidad de pensamiento protestante que se va forjando en todas las redacciones de la prensa iberoamericana, porque también sus periódicos van cayendo dentro de esa zona del noticierismo yanqui. Y es el caso que no podemos ofrecer otra cooperación que la de nuestra inefectividad y nuestra escasa preparación para esta defensa de la civilización hispánica.

Estando en Nueva York, me invitó a visitar su redacción una de estas grandes agencias noticieras, servidora de dos periódicos americanos en que yo colaboraba. En enorme salón que se extendía en un piso entero de un rascacielos, trabajaba un centenar, acaso más, de redactores. Ninguno de ellos hablaba español. Les pareció inverosímil, absurdo que yo no hablara inglés y ridícula mi creencia de que se debía hablar español allí donde se servían informaciones a un centenar de periódicos hispánicos. Por cables directos los aparatos Hugues transmiten durante horas seguidas millares de palabras inglesas a las redacciones de la Habana, de Méjico, de Lima, de Río Janeiro, de Valparaíso, de Bogotá, de Santiago, de Montevideo, de Buenos Aires donde han de convertirse en palabras castellanas. Y luego, por correo, se envían informaciones, crónicas, relatos, grabados que llenan docenas de columnas en los periódicos de veinte naciones.

Antes de la guerra y después de la guerra, en nuestra política de aislamiento y en nuestra política de expansión, qué humildes, qué poquita cosa aquellas agencias españolas que rara vez lograron enviar unos cables a los periódicos americanos. Trabajábamos en ella tres, cuatro, cinco redactores. En vano Mencheta, Fabra, Almodovar, Perpén, fundadores y dueños de aquellas agencias intentaron alguna vez que se parecieran a las Havas de París, a la Reuter de Londres, que encarnara en ellas un anhelo nacional, que sirvieran a una propaganda de intereses raciales. Los gobiernos, los financieros, los dirigentes de España no comprendían que la expedición de noticias pudiera ser una política fecunda; más aún, una defensa y una creación de intereses.

Más de una vez se propuso al Ministerio de Estado que iniciara, que propulsara, que engendrara,—ya que el cobarde capital español no veía en esto negocio claro,—esa agencia mutua o cooperativa que sirviera la información, no solo de España, sino de toda Europa, a los periódicos americanos y a los mismos periódicos españoles, que están a merced de pensamientos extranjeros. Ministro hubo, y demócrata y jovenzuelo, por cierto, al que pareció la idea una celada para complicarlo en una francachela de avisados periodistas. Y he aquí que cualquier día, esa agencia mútua que ahora propone la revista "1929", se creará, y se creará sin contar con España...

DIONISIO PEREZ.

Balneario de Cuntis (Pontevedra), Julio.

LO QUE CONTIENE DE INTERESANTE LA GACETA

Nombrar Delegados de Cuba a la Primera Asamblea del Instituto Pan Americano de Geografía e Historia, a los doctores Carlos M. Trelles y Salvador Massip.

—Concediendo a la señora Cirila Estévez y a sus hijos Jaime, Regla, Dioscomo Simó y Estévez pensión de 184 pesos como viuda e hijos del escribiente del Juzgado Municipal de Santo Domingo, Tirso Cándido Simó.

—Aceptar la renuncia presentada por el señor Eduardo Ruboy Castillo, de Administrador de la Zona Fiscal de Santiago de Cuba.

—El Tesorero General de la República acusa en las arcas nacionales la existencia de $21.955.222.28, en efectivo.

—Autorizar el pago de la gratificación del cuarenta por ciento de su sueldo a los profesores titulares de la cátedra de Agricultura, en los institutos provinciales.

—Autorizar al Secretario de Instrucción para que abone con $2.400 sobrantes, los haberes de los ayudantes graduados de la Escuela de Medicina, doctores Iglesias Torre y Cabrera Girela.

—Designando Jefe de Despacho de la Dirección de Sanidad, al doctor Carlos Calonge, mientras dure la ausencia del Director.

M.E.C.D. 2016

PRIMERA SECCION
DE ROTOGRABADO

DIARIO DE LA MARINA

HABANA JUEVES 22 DE AGOSTO DE 1929

IMPRESO EN EL
DIARIO DE LA MARINA
HABANA. CUBA

EL MEXICO MONUMENTAL DE AYER Y DE HOY

La capital de la República Azteca, a la cual el Barón de Humboldt bautizara con el nombre de "La Ciudad de los Palacios", está sembrada de obras arquitectónicas monumentales.

En esta plana ofrecemos junto a la suntuosa Catedral de México, edificada en tiempos de los Virreyes, sobre lo que antes fuese el templo de Huitzilopoztli, la moderna fachada del edificio de la Secretaría de Comunicaciones y Obras Públicas, construída con piedra de color gris perla, inatacable por el tiempo, edificio cuyo decorado interior es de un lujo que llama la atención de todo aquel que lo conoce.

De la misma manera, y junto al legendario Castillo del Bosque de Chapultepec, antigua residencia del Emperador Moctezuma, nuestros lectores pueden ver también el Hemiciclo de Juárez, el indio de bronce, que después de haber nacido en una humilde aldea zapoteca, en las montañas de Oaxaca, llegó a ser Presidente de la República y a conquistar el título de Benemérito de las Américas.

La Catedral Metropolitana, vista desde el Palacio Presidencial.

El artístico monumento a Benito Juárez, emplazado en la Alameda.

El Castillo de Chapultepec, visto desde el lago.

Palacio Presidencial de México: vista tomada desde «El Zócalo».

El monumental edificio de la Secretaría de Comunicaciones y Obras Públicas, una de las obras inauguradas en ocasión del centenario de la promulgación de la Independencia Mexicana

M.E.C.D. 2016

Las Regatas del Domingo en la Playa de Marianao

Tres distinguidas «fanáticas», presenciando las regatas de ocho remos celebradas en la Playa de Marianao.

Un aspecto de la competencia entre las primeras tripulaciones durante la lucha.

Tripulación que defendió los colores del «Havana Yacht Club», en las regatas del domingo, categoría de primeras tripulaciones.

La regata de ocho remos en la playa.—Segunda tripulación del «Vedado Tennis Club», que ganó por ancho margen la primera competencia en la mañana del domingo pasado, conquistando la Copa «Carbajal».

La «gente menuda» también tomó parte en los entusiasmos que inspiran esta competencias náuticas.—Una instantánea, en el muelle del «Havana Yacht Club»

El muelle del «Havana Yacht Club» se vió favorecido con la presencia de distinguidas señoras y señoritas con motivo de las interesantes competencias de remos que en la Playa de Marianao tuvieron lugar.

Final de la competencia por la Copa «Havana Yacht Club», en que se cubrieron de gloria los discípulos de Ed. Leader, famoso «coach» del «Vedado Tennis Club».

Los componentes del primer «crew» del «Vedado Tennis Club», ganadores de la competencia por la Copa «Havana Yacht Club».

Los fanáticos del bello deporte náutico, rodeando a los victoriosos remeros del «Vedado», momentos después de terminar la competencia por la Copa «Havana Yacht Club».

M.E.C.D. 2016

EN LOS JARDINES DE LA CERVECERIA "LA TROPICAL"

Aspecto general de la fiesta que los «Hijos del Partido de Lalín» celebraron cabe las frondas del mamoncillo-abuelo.

Buenas caras al mal tiempo

El Presidente y el Secretario-Contador de la Sociedad «Hijos de Lalín».

Las tres gracias redivivas en un oasis tropicalense

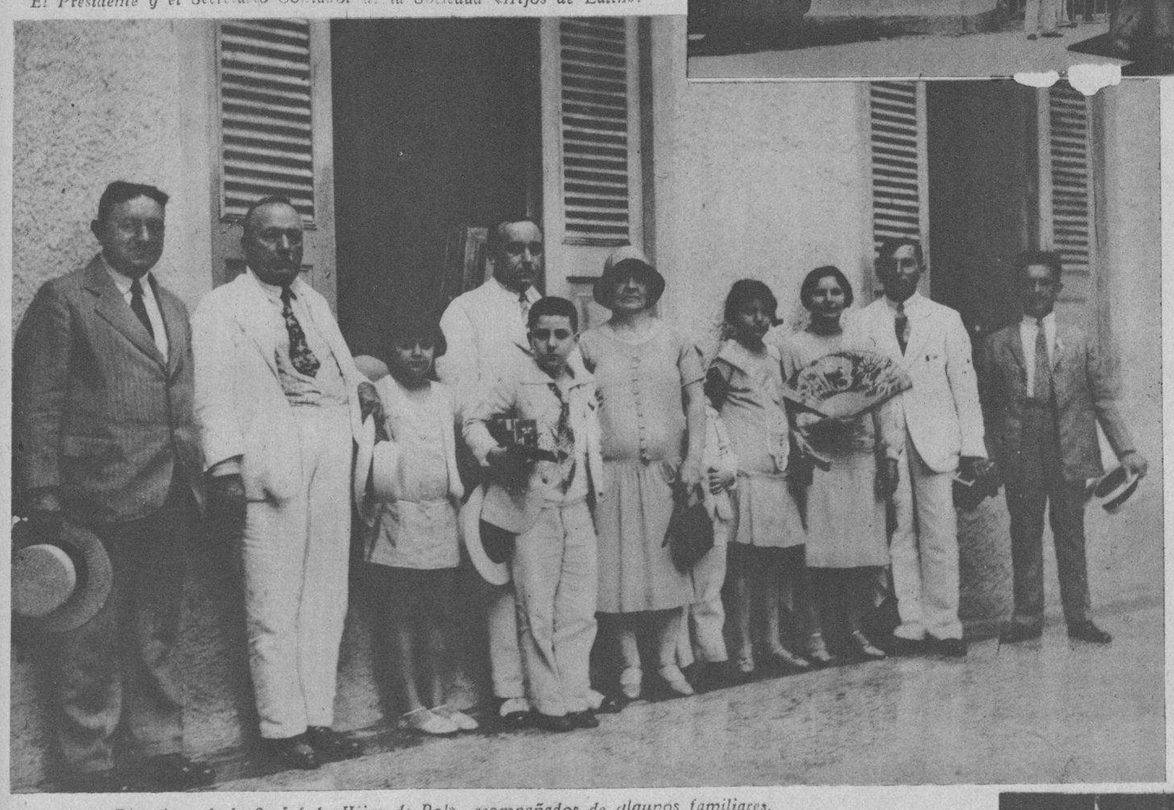

Directivos de la Sociedad «Hijos de Pol», acompañados de algunos familiares.

ECOS SOCIALES.

Hace tiempo que en los jardines de «La Tropical», no se daban conjuntamente tres jiras del calibre de las celebradas el domingo último en los tres principales salones del versallesco parque.

«Hijos de Cruces y su comarca», «Hijos de Pol» e «Hijos del Partido de Lalín», fueron las tres sociedades regionales que celebraron festivales el domingo en «La Tropical», al clásico estilo que tanto levantó el prestigio de estas sociedades, o sea, con la concurrencia exclusiva de familiares de socios e invitados.

A ese objeto, el amigo La Presa tuvo que servir interminables mesas, para sendos almuerzos en el Mamoncillo, El Ensueño y Salón Tropical. Y aunque «Madame La Lluvia» hizo acto de presencia, tuvo la cortesía de esperarse a que los del Mamoncillo, (los «Hijos del Partido de Lalín»), que eran los únicos banqueteadores que no estaban bajo techo, terminaran de llantar.

Llovió, en efecto, este último domingo en los jardines. Pero, aparte de que los jardines de «La Tropical» cuentan con abundantes glorietas y edificaciones para brindar techo a la más numerosa concurrencia —y gracias a ello no hubo conflicto— sabido es que los concurrentes al florido feudo de la «Nueva Fábrica de Hielo», van dispuestos a divertirse y, por tanto, saben ponerle al mal tiempo buena cara.

La demostración está en las notas gráficas de esta plana.

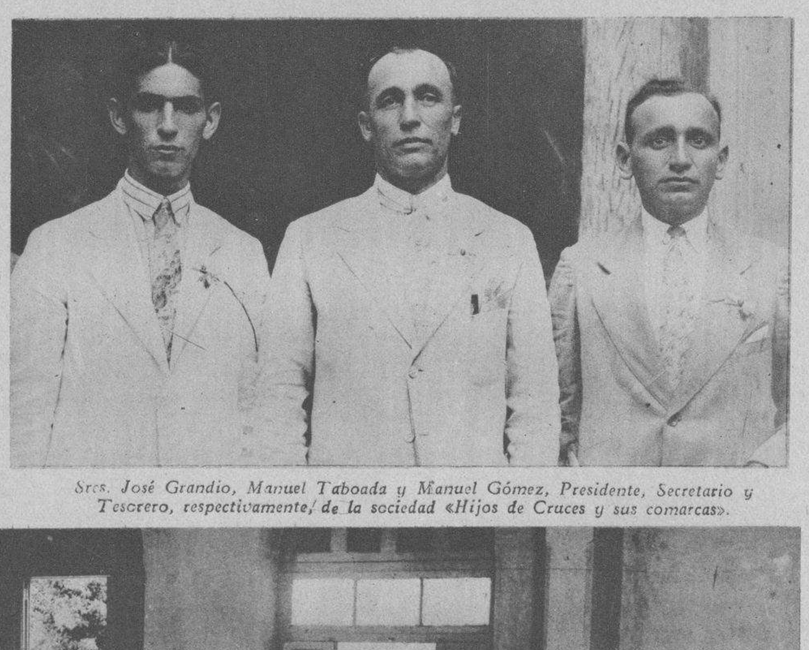

Srcs. José Grandio, Manuel Taboada y Manuel Gómez, Presidente, Secretario y Tesorero, respectivamente, de la sociedad «Hijos de Cruces y sus comarcas».

Aspecto parcial del banquete de la prestigiosa sociedad «Hijos de Cruces», a quien le fué cedida la glorieta Ensueño.

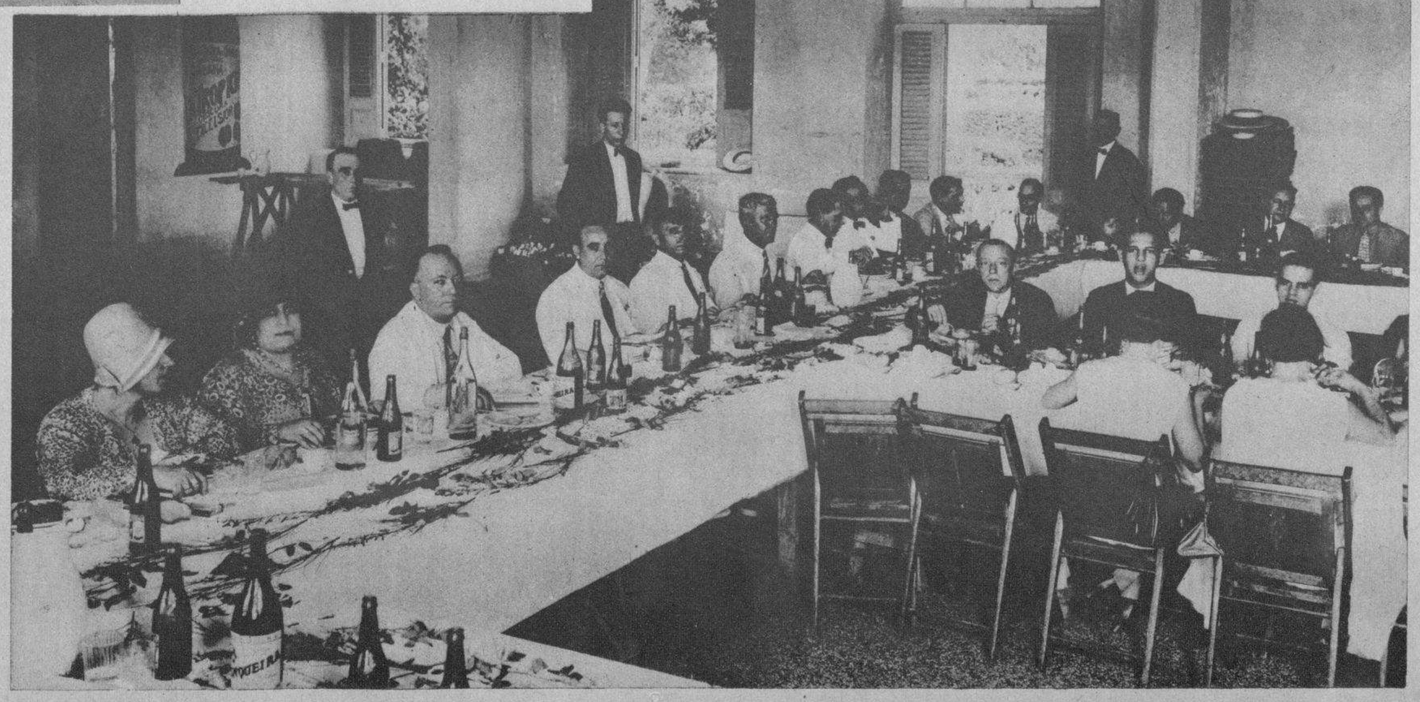

Presidencia del banquete celebrado por la sociedad «Hijos de Pol y su comarca», en el Salón Tropical.

M.E.C.D. 2016

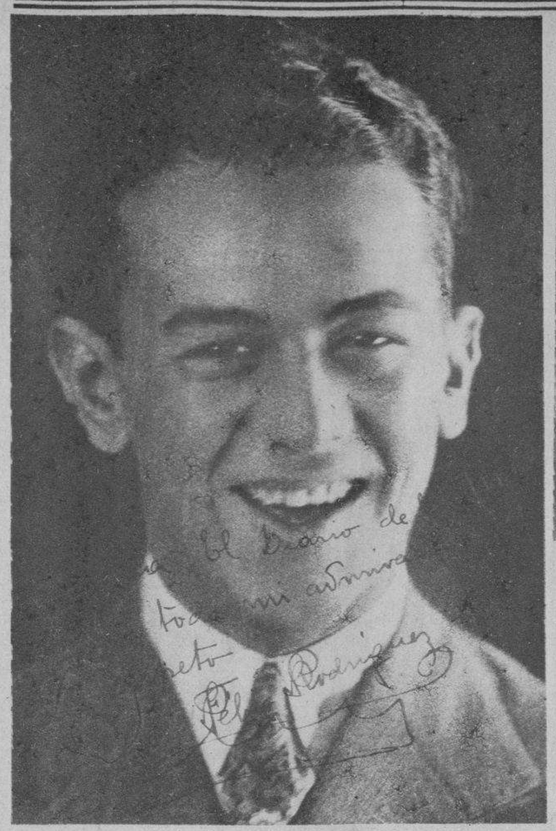

Durante una de las corridas de la Feria de San Fermín, fué cogido aparatosamente el gran torero Félix Rodríguez.

■

Félix Rodríguez, diestro español que fué «cogido» en una de las corridas de la Feria, celebradas en Pamplona, afortunadamente sin graves consecuencias.

■

Una escena típica en Pamplona.—La celebración de la Feria de San Fermín. El pueblo presenciando el «encierro» de las reses bravas.

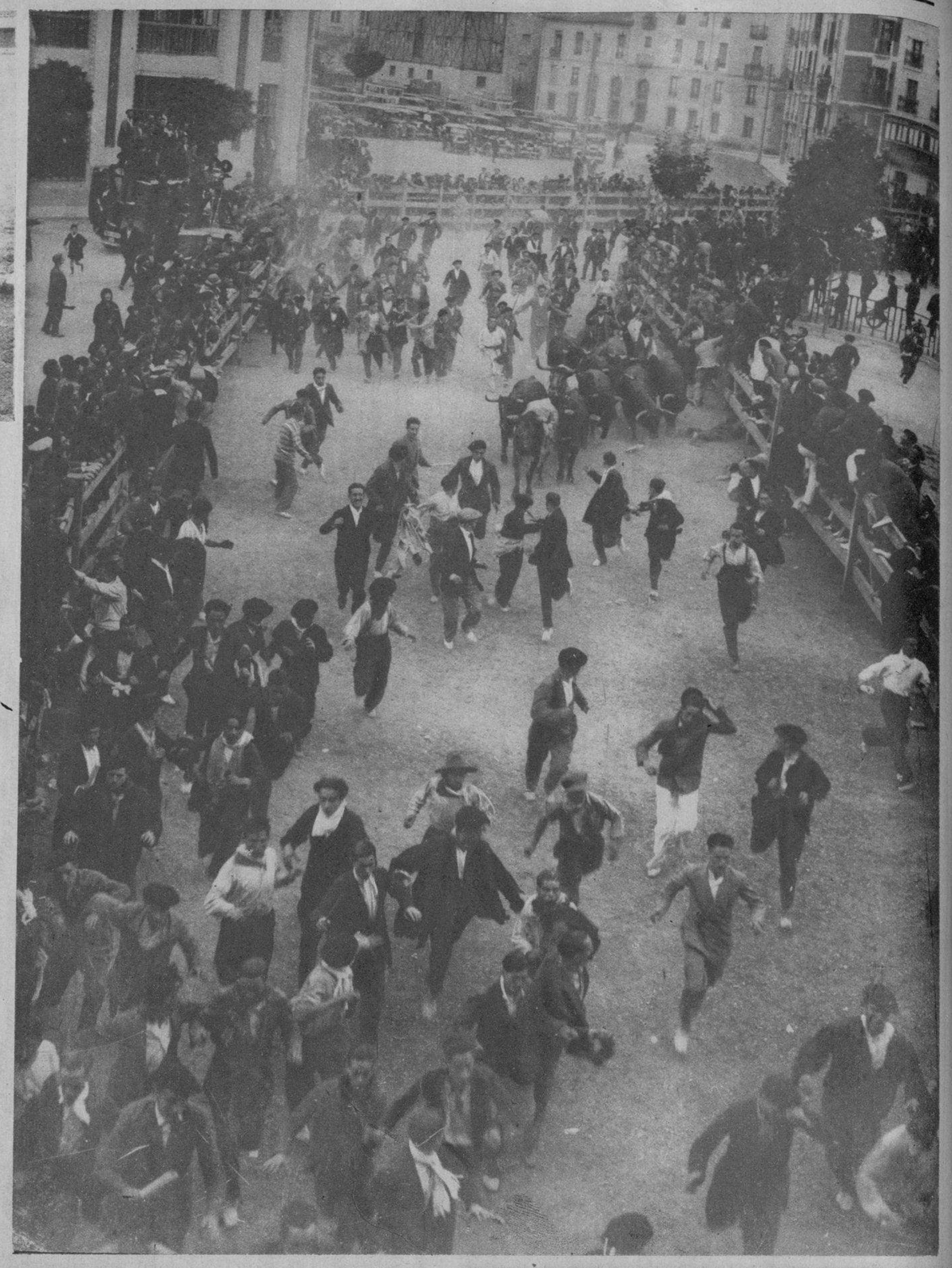

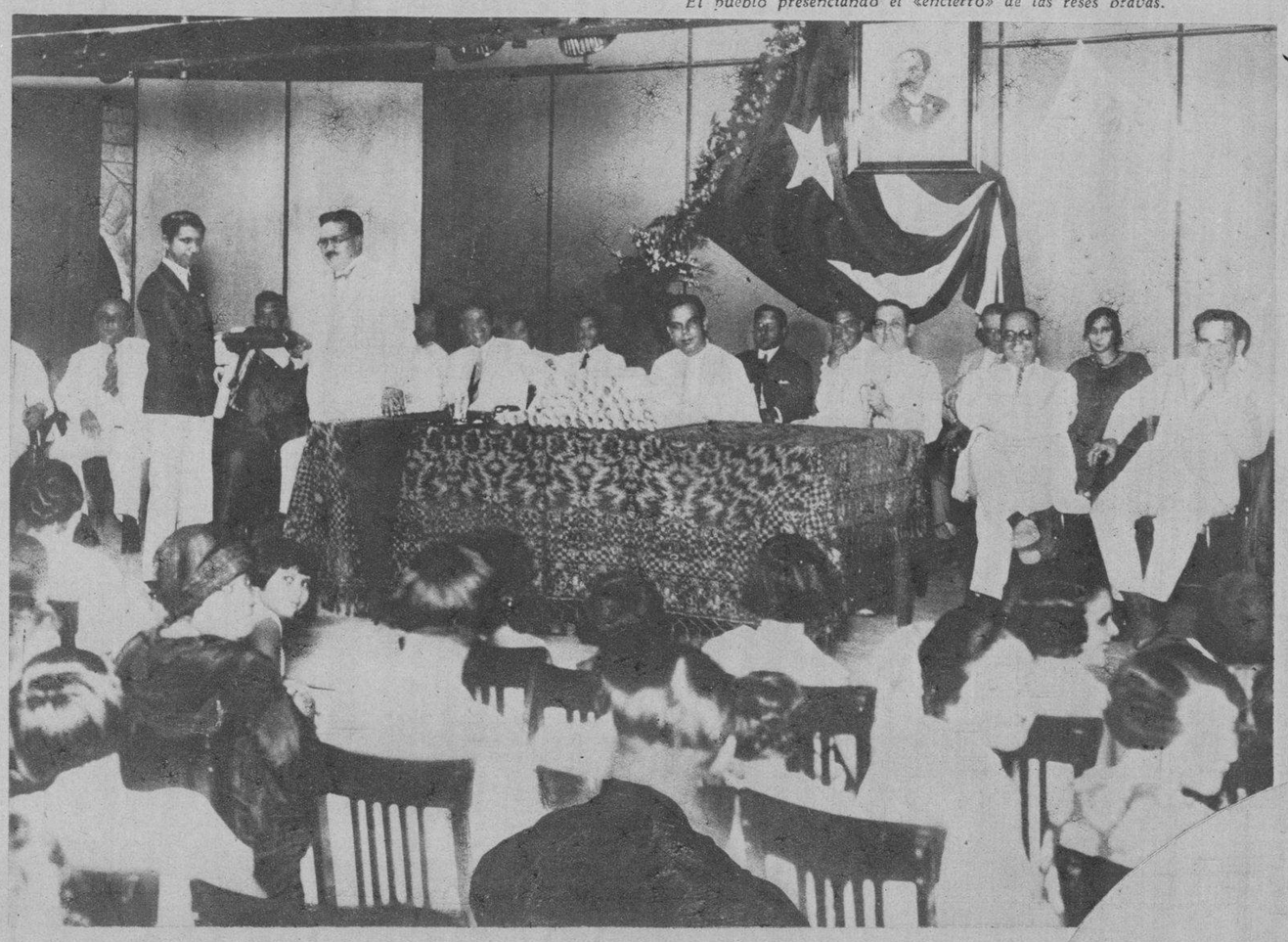

Entrega de títulos a los alumnos de la Escuela Normal de Santiago de Cuba, graduados en el presente curso escolar.

«Miss Chasonoil», lancha de carrera, de motor portátil, que venció en las regatas organizadas en Charleston, con motivo de las fiestas de la inauguración del nuevo puente sobre el río «Cooper».

Winkler Lajos, notable arpista húngaro que tomó parte en el concierto inaugural de la Estación «C.M.W.», ejecutando el «Concierto de Arpa en Sol Menor» y «La Danza de las Muñecas».

Los jóvenes esposos Rosita Orta y José Luis Bersach, nuestro corresponsal en El Mariel, que contrajeron matrimonio, en la Iglesia Parroquial de aquel pintoresco término.

Alumnas que acaban de graduarse en la Escuela Normal de Santiago de Cuba. En la fotografía aparecen rodeando al director de dicho plantel, Dr. Enrique J. Molina.

M.E.C.D. 2016

SEGUNDA SECCION
DE ROTOGRABADO

DIARIO DE LA MARINA

HABANA JUEVES 22 DE AGOSTO DE 1929

IMPRESO EN EL
DIARIO DE LA MARINA
HABANA. CUBA

Una atractiva «pose» de Norma Shearer, artista que goza fama en Hollywood de tener exquisito gusto y refinada elegancia.

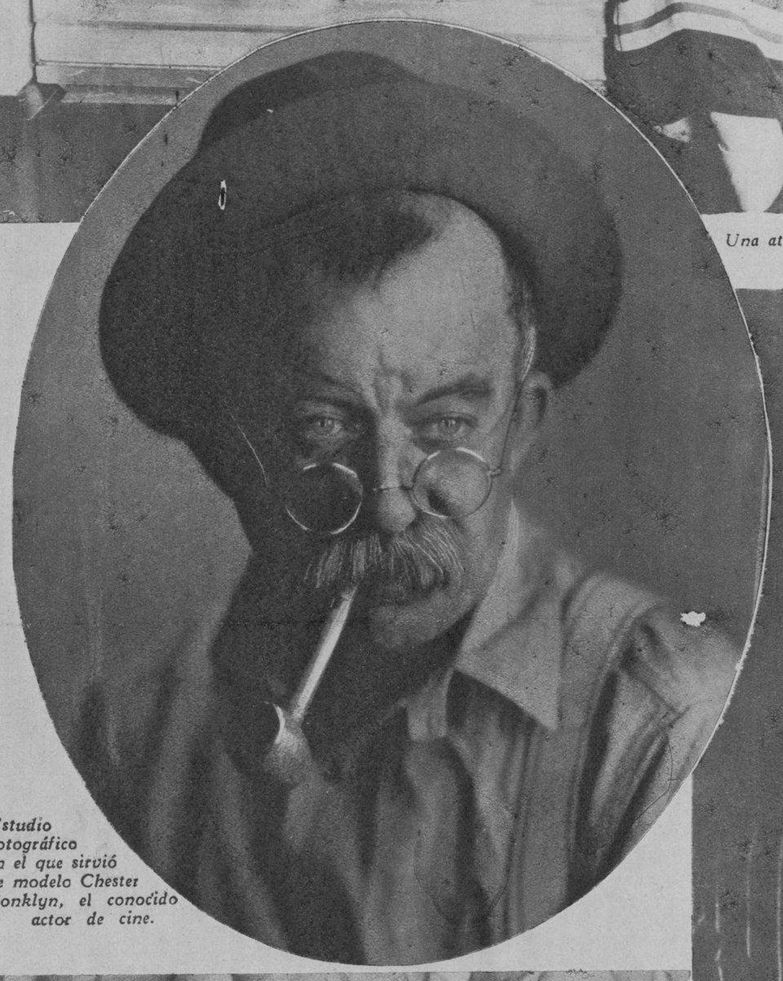

Estudio fotográfico en el que sirvió de modelo Chester Conklyn, el conocido actor de cine.

Lon Chaney, el famoso actor que ha monopolizado en Hollywood las caracterizaciones difíciles.

Otto Matiesen, el joven actor alemán, de Pathé, en una de sus recientes creaciones.

Raquel Torres, la estrella mexicana del cinema, que acaba de consagrarse definitivamente por su magnífica labor en «Sombras blancas en los mares del Sur»

Una elegantísima «pijama» de Esther Ralston, artista de renombre en Hollywood, que gusta de llamar la atención con sus atrevidísimas «toiletts».

Mary Pickford, que posee una colección de trajes, digno de una princesa. En la fotografía aparece con una originalísima creación de Jean Patou, para playa.

M.E.C.D. 2016

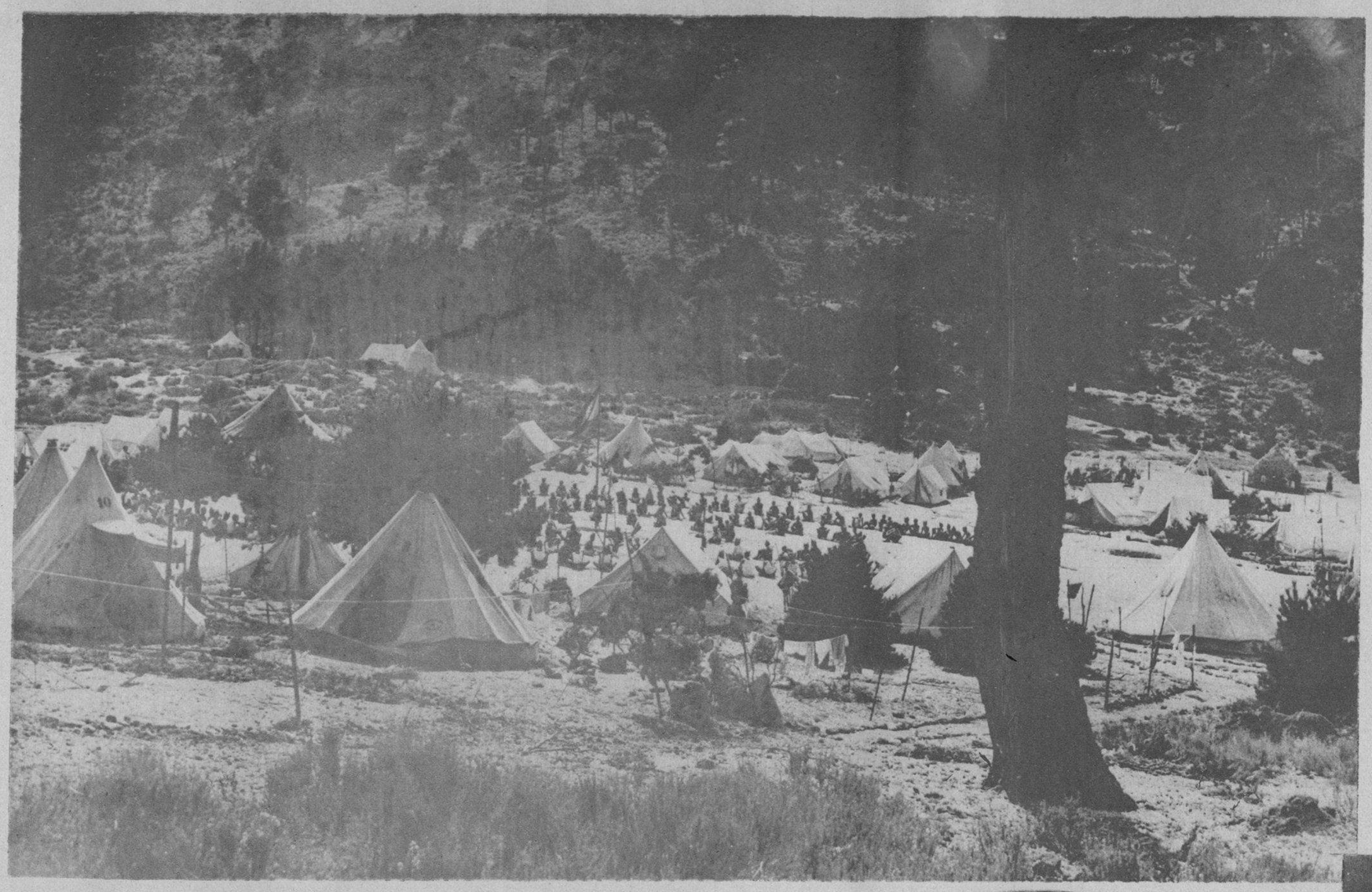

Los Exploradores madrileños, en prácticas, plantan sus tiendas de campaña en plena sierra.

Sidney Franklyn, famoso torero yankee, que está obteniendo grandes éxitos en las plazas españolas, paseando con unos amigos por el Paseo de Recoletos, de Madrid.

Esta «foto» muestra los momentos en que el torero Sidney Franklyn, era sacado en hombros por los aficionados, después de haber realizado una estupenda labor en el coso sevillano.

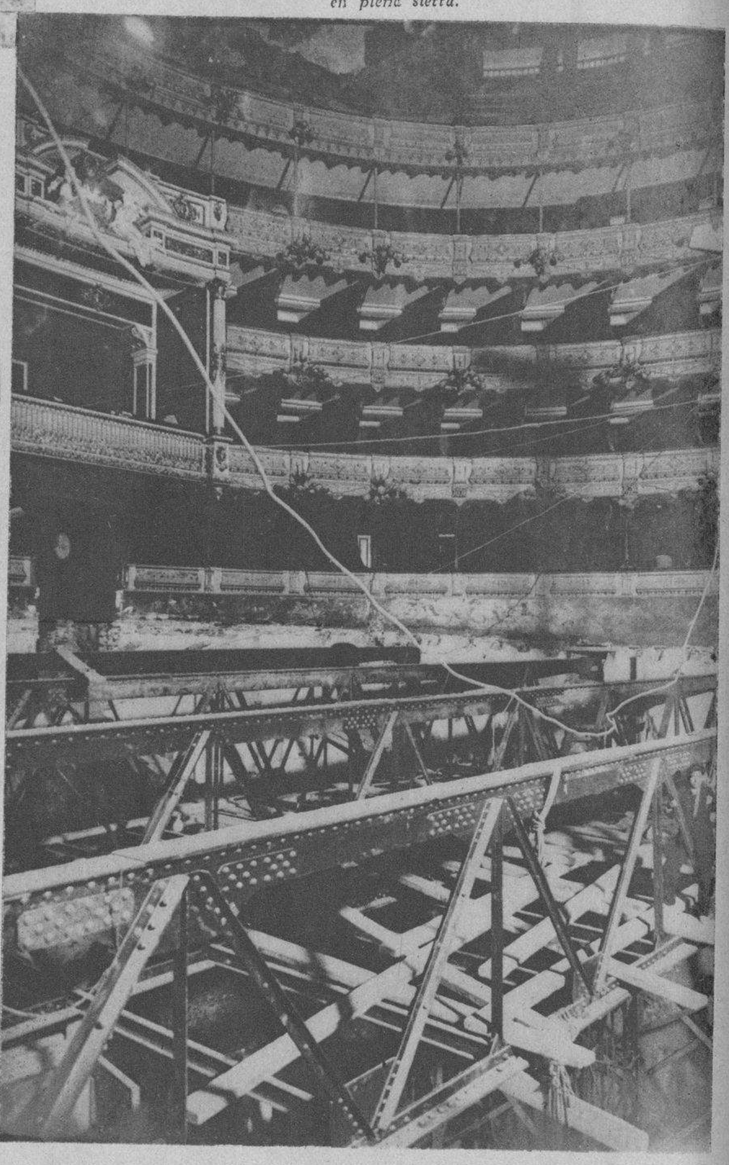

El señor Gustavo Parodi, propietario de terrenos en la Playa del Guanabo, reunido con un grupo de repórters en el acto de la recepción de los mil metros que hubo de regalar dicho señor para emplazamiento de un club náutico para la «Asociación de Repórters».

Fotografía tomada del interior del Teatro Real, de Madrid, para que los lectores del DIARIO DE LA MARINA puedan apreciar el estado en que se encuentran las obras de embellecimiento que en él se llevan a cabo y que han de convertirlo en uno de los primeros teatros, de su género en el mundo.

Desde el «Círculo Militar», de la Playa de Marianao, presenciando las regatas de niños efectuadas el pasado domingo.

Concurso de natación infantil en el «Círculo Militar», en la Playa de Marianao. Parte de la concurrencia presenciando los distintos eventos.

Concurso de natación en el «Círculo Militar —Playa de Marianao. — Los jóvenes ganadores de las distintas competencias celebradas el domingo.

Anúnciese en el Rotograbado

DR. ENRIQUE CASTELLANOS SALAZAR
Cirujano Dentista
Ayudante Facultativo de la Universidad de la Habana.
Especialista en dentaduras, puentes y coronas.
Neptuno 169. Consultas de 1 a 5
Entre Escobar y Gervasio. Telf. U-3546.

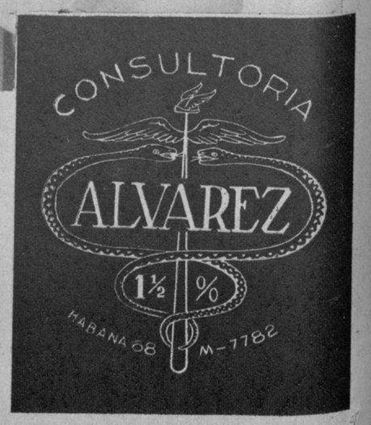

M.E.C.D. 2016

UN DOMINGO EN LA PLAYA DEL GUANABO

Hermosas y seguras «guaguas» han puesto los «Ferrocarriles Unidos» al servicio de sus viajeros, desde la estación de Campo Florido, hasta la Playa del Guanabo.

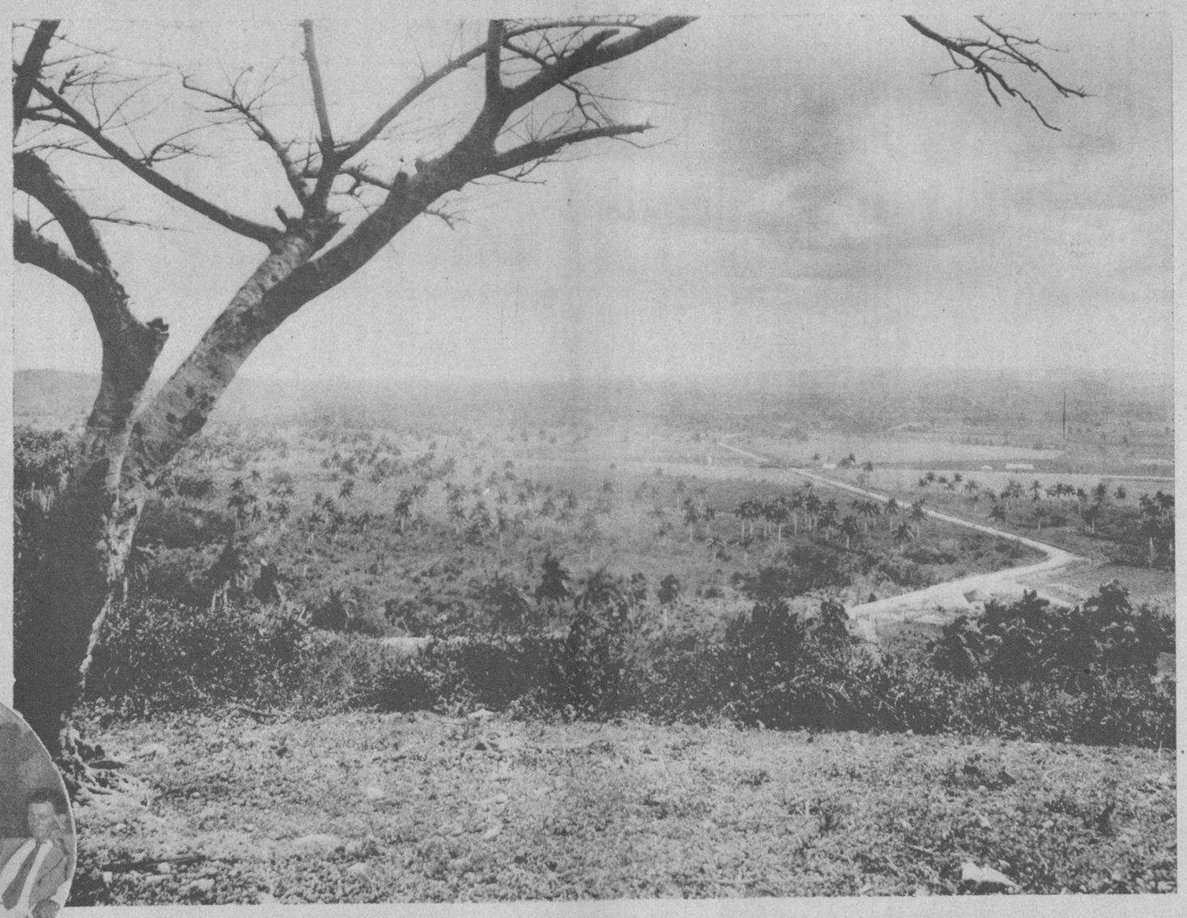

El Valle del Guanabo, uno de los maravillosos paisajes de nuestra patria, que termina en la playa. Por la carretera, que se ve al centro, viajan las «guaguas» que conducen los pasajeros de los «Ferrocarriles Unidos» y del «Ferrocarril Cubano de Hershey».

La señorita «Vermouth IMPERO» confía en el atractivo de sus ojos.

La representante del «Ron San Carlos», sonríe esperando el éxito.

Una mesa en el criollo restaurant de Guanabo: el representante Sr. Heliodoro Gil, el Dr. Eneas Castellanos, el Capitán Betancourt, y sus distinguidas familias.

Otro domingo de verano, otro día más que agregar a los felices que se pasan en esa Playa del Guanabo, que se va convirtiendo en lugar de cita para los amantes del mar, del sol y del aire libre.

Mas de cuatro mil almas condujeron los «Ferrocarriles Unidos» y el «Ferrocarril Cubano de Hershey», a pasar allí un día encantador, en esa Playa de Plata, como la bautizara el cronista. A más del baile, del concurso de bañistas y demás diversiones, se prepara una gran verbena para el sábado 7 y domingo 8 de septiembre próximo, con cuyo motivo habrá también regatas de botes motores y fuegos artificiales. Ese domingo será coronada por el Dios Neptuno, la Reina de la Playa elegida entre un nutrido grupo de encantadoras bañistas.

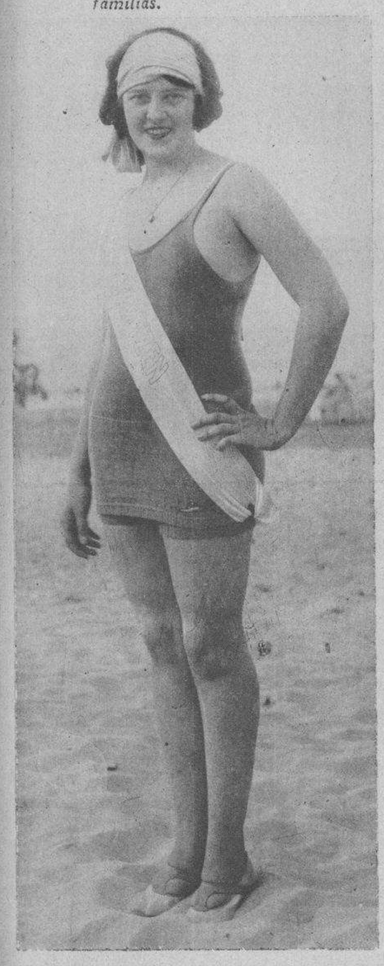

«Fela» Domenech, después de nadar en un «Jantzen», nos permite retratarla.

La señorita «Casa Tonilo», de la conocida casa de efectos de sports, posa para nuestro fotógrafo.

Pocos servicios tan eficientes, por la corrección de los empleados, la comodidad de los asientos y la limpieza de los coches, como el que presta desde Casa Blanca hasta Guanabo, el «Ferrocarril Cubano de Hershey».

Los «fiñes», que sonríen a nuestro fotógrafo, son otro encanto de la Playa del Guanabo.

El refrescante «Irombeer», está dignamente representado por esta guapa «girl».

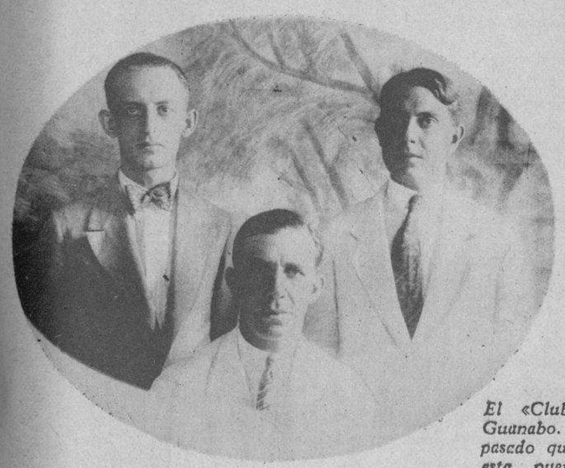

El «Club Náutico» de Guanabo. El domingo pasado quedó constituida esta nueva agrupación que promete levantar un hermoso edificio, «dinámicamente», antes del fin de temporada. En la «foto», los directivos, señores Mario Saumell, Helio Medel y Dr. Rafael G. de Calzadilla.

La señorita «Coca-Cola», es una de las que más simpatías arrastra.

Srta. María Isabel Saenz, una de las mejores profesoras de cultura física que se encuentra en Villaclara, dando un cursillo especial de cultura física por orden de la Secretaría de Instrucción Pública.

Ecos gráficos de Villaclara.—Alumnas que asisten al cursillo de cultura física de la Academia que dirige la señorita María Isabel Saenz, en Villaclara.

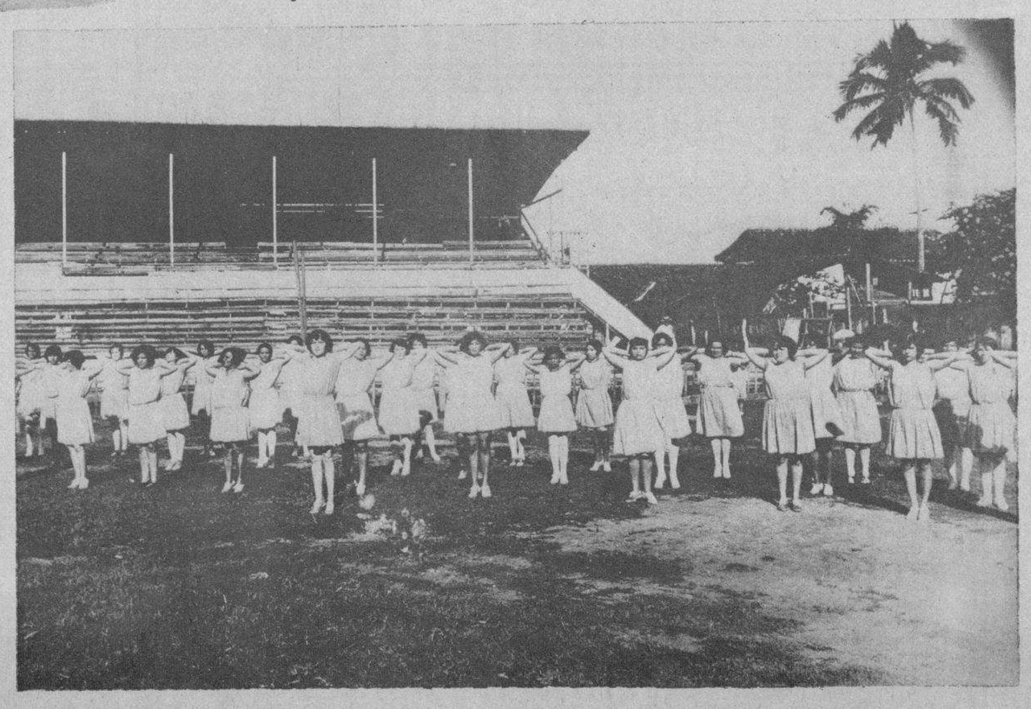

Segunda sección del cursillo de cultura física que se lleva a efecto en la ciudad de Santa Clara, bajo la dirección de la señorita Saenz.

M.E.C.D. 2016

DIRECTORIO ROTOGRAFICO
PARA SEÑORAS

ACADEMIA "MORALES"

PRIMERA Y SEGUNDA ENSEÑANZA, COMERCIO, MECANOGRAFIA, INGLES, TELEGRAFIA.

Clases Diurnas y Nocturnas. **Alumnos Internos y Externos.**

Ave. Menocal (Infanta) Esq. a San Rafael

TELEFONO U-3756.

JUGO DE UVAS "ZUMEL"

Poderoso Alimento Concentrado

Rico en Vitaminas—Delicioso como refresco
Propio para convalecientes y para los niños.

PIDALO EN LAS FARMACIAS ACREDITADAS Y TIENDAS DE VIVERES FINOS.

RELOJES

DE LA MAS ALTA CALIDAD EN TODOS LOS ESTILOS Y EN TODOS LOS TAMAÑOS

Tenemos también un experto cronometrista para toda clase de arreglos y ajustes.

Trabajos garantizados.
Artículos para regalos.

CANEVARES, San Rafael y Consulado.

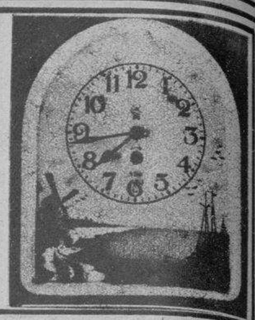

BOLSAS
DE LA MAS ALTA NOVEDAD

Diversidad de modelos todos artísticos y en las pieles más finas.

LA ULTIMA EXPRESION DE LA MODA EN LA RUE DE LA PAIX.

NEPTUNO 29

J. I. de la Torre. Teléfono M-7573.

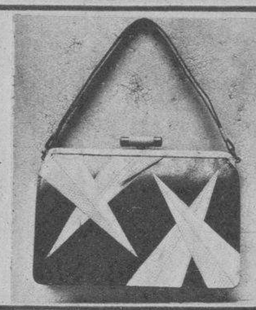

KITA-KAYO

Un preparado científico contra las molestias y los dolores de los pies delicados.

Depósito General: Farmacia "CARRERAS"

10 de Octubre 383—Víbora.

TELEFONOS: I-2468 — I-7468 — I-7469.

Pídalo en cualquier botica.

SAVAGE
El Motor de la Salud

Si usted quiere eliminar la grasa sin el peligro de las drogas y sin las molestias de los ejercicios violentos, utilice un "Savage" y obtendrá un resultado maravilloso.

INSTALELO EN SU BAÑO HOY

LUIS L. AGUIRRE

Mercaderes y Obrapía. Teléfono A-1748

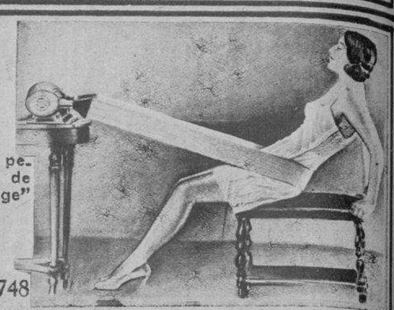

COLCHONES "O. K."

Colchones cameros desde $4.50 hasta $20.00.—Colchonetas cameras desde $2.40 hasta $9.00.—Almchadas cameras desde $0.90 hasta $2.00.—Cojines de 50x50 desde $0.50 hasta $1.25.—Cojines de 60x60 desde $0.60 hasta $1.60.

JOSE IGLESIAS

RAFAEL Ma. DE LABRA (AGUILA) 143

TELEFONO A-2273.

LOCERIA Y CRISTALERIA

"CASA PELEA" de Cipriano Pelea.

FUNDADA EN 1875.

GALIANO 136

(Frente a la antigua Plaza del Vapor)

TELEFONO A-4942

Gran Almacén de Muebles, Lámparas, Baterías de Cocina y otros artículos del giro. Cajas de Caudales de todos precios y tamaños.

$7.25 las 30 piezas de cristal grabado.

TINTORERIA PONS

Especialidad en tintes de vestidos y adornos de todas clases.

SE TIÑE EN TODOS LOS COLORES

Se igualan colores a las muestras.

Neptuno 49. Teléfono A-6149. Habana.

DEPILATORIO

El vello es de mal gusto en el cuerpo femenino

SEÑORITA ¿HA USADO USTED EL DEPILATORIO "CHINO"?

Pregunte en "El Encanto", "Fin de Siglo", "Casa Grande", Farmacias y Perfumerías finas.

DISTRIBUIDOR: DR. SOSA.

C. y 17, VEDADO. TELEF. F-1938.

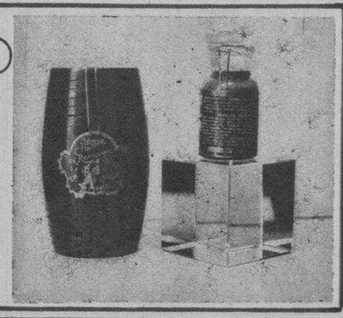

LLORENS

OBISPO 113

TELEFONO A-5451

Ultima Creación de la CASA *Llorens*

Rizo permanente.

UTILIZANDO

Uno de estos espacios para la propaganda de sus productos, quedará convencido de la eficacia de estos pequeños avisos de atractiva presentación y precios económicos.

EFECTOS SANITARIOS

Son el más bello complemento del hogar moderno.

EXIJA EN SU BAÑO APARATOS DE LA CASA F. BANDIN Y COMPAÑIA

Importadores de Efectos Sanitarios y Materiales de Construcción.

Avenida Menocal y Gral. M. Suárez

(Infanta) (San Miguel)

TELEFONO U-3058.

MUEBLES DE ESTILO "LA CASA LOPEZ"

Ventas a plazos con grandes facilidades de pago.—No compre sin visitar esta casa.

BELASCOAIN NUM. 76-D

Hacemos cambios de muebles y los recibimos por cuenta al comprar muebles nuevos. Teléfono U-4541. Cuotas de $5.00 al mes.

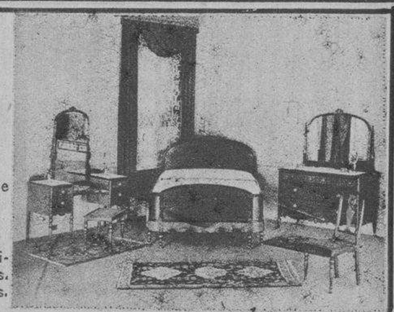

VINO SANTO TOMAS

DEL DR. RAFAEL PENICHET

Famoso preparado para personas anémicas y convalecientes. Poderoso reconstituyente.

ENGORDA Y FORTALECE

Pídalo en todas las Farmacias acreditadas.

Depósito: M. F. de Castro 3

Jesús del Monte. Teléfono I-7237.

FARMACIA "MORALES"

Este acreditado establecimiento de farmacia tiene UN SIGLO de existencia.

SIN HABERSE EQUIVOCADO JAMAS EN EL DESPACHO DE UNA FORMULA.

¿Qué mejor garantía para su fámilia y para usted?

ORDENE SUS RECETAS A ESTA FARMACIA.—DE TURNO LOS MARTES.

Reina y Manrique. Telfs. M-1229 y M-5229

NEVERAS *Crystal*

La Nevera "Crystal" se aparta completamente de todos los tipos de neveras fabricados hasta hoy. Por sus bellas líneas, por su esmalte blanco, acabado al fuego y por su perfecta refrigeración.

La Preferida en Todos los Hogares

ARELLANO Y COMPAÑIA

Amargura y Habana. Teléfono A-3329.

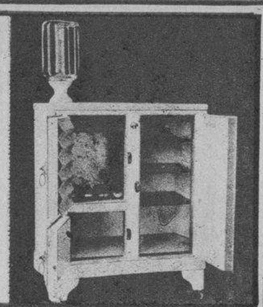

WARNER

PRIMER PREMIO DE LA ULTIMA EXPOSICION FOTOGRAFICA CELEBRADA EN LA HABANA.

Retratos Artísticos exclusivamente.

Imprescindible solicitar su turno con anticipación.

O'Reilly 90. Teléfono M-1256

GIMNASIO

PARA SEÑORAS

CALISTENIA, MASAJES, GIMNASIA CORRECTIVA

INSTITUTO DE SALUD

Lealtad 40 (altos) Teléfono M-6305

ORBON CONSERVATORIO DE MUSICA

SIMON BOLIVAR (REINA) 76 ALTOS

Director, Fundador y Propietario: BENJAMIN ORBON—Profesor y Secretario: C. Herrero.—Profesores: B. Gener. E. Rodríguez, J. M. Montané, F. Arteche.

180 ACADEMIAS INCORPORADAS EN TODA LA REPUBLICA.

Clases diarias. Teléfono A-6243.

X

La X en este caso no es el símbolo de la incógnita. Use este espacio para su propaganda y obtenga resultados definitivos.

HOTEL ROMA

O'REILLY Y AGUACATE

Edificio acabado de construir con todo el confort moderno—Espléndidas habitaciones especiales para familias.

PRECIOS REDUCIDOS — ROOF GARDEN

Buena música a las horas de las comidas. Ambiente distinguido.

Solicite informes al Teléfono M-6944.

PASTA ASTRA DENTIFRICA

Conserva la belleza de los dientes con una blancura inmaculada y la boca limpia, fresca y totalmente desinfectada debido al mercuro-cromo, enérgico desinfectante que entra en su composición.

Solicite muestra gratis en San Rafael 12, Monte 49 y 10 de Octubre 290.

YANKEE

Calzado de todas clases.
Vestidos para niños.
Ajustadores especiales.
Dobladillo, Festones y plisados.

JESUS DEL MONTE 295-B

TELEFONO I-1908

IDEAL TELEFONO M-1621

DECORADORES EN JARDINERIA

IDEAL FLORES

Bajos del Palacio del Centro Asturiano (por Obrapía) Habana.

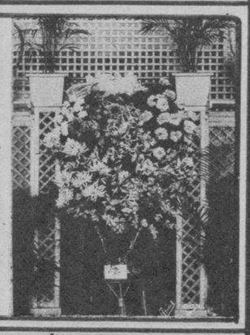

QUIERE VD.

SEÑOR COMERCIANTE, CONVENCERSE DE LA EFICACIA DE ESTOS ANUNCIOS?

Utilice uno de estos espacios con una artística ilustración apropiada y le garantizamos un resultado satisfactorio.

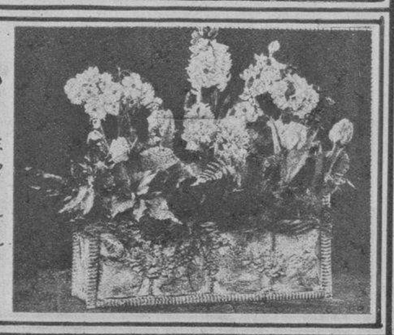

ZENDEJAS

Específico para el embellecimiento del cutis

Producto inofensivo de reconocidas propiedades como excelente purificador de la sangre. Está indicado para el embellecimiento del cutis. Hace desaparecer manchas, espinillas, pecas, etc., etc.

DIECISIETE AÑOS DE CONTINUO EXITO SON UNA GARANTIA.

LABORATORIOS "ZENDEJAS"

Reina 91. Telf. M-2998.

EL ANUNCIO ARTISTICO EN EL ROTOGRABADO ES EL MEDIO MAS EFICAZ PARA SU PROPAGANDA

Plan de Obsequios a las Damas

Esté pendiente de la publicación de las Bases de este Plan de Obsequios que haremos en breve.

Gener-Diario de la Marina

Suscríbase al Diario de la Marina. El Periódico del Hogar.

M.E.C.D. 2016