1A SECCION 1

SERVICIO DE THE ASSOCIATED PRESS
Esta queda autorizada para usar nuestro servicio y noticias de información.
HILO DIRECTO CON NUEVA YORK

DIARIO DE LA MARINA

El DIARIO DE LA MARINA es el periódico más antiguo de Cuba. Fué fundado en el año mil ochocientos treinta y dos.
SERVICIOS ESPECIALES DE ESPAÑA

1A SECCION 1

AÑO CIENTO UNO.—NUMERO 156. ACOGIDO A LA FRANQUICIA POSTAL
HABANA, MARTES, 6 DE JUNIO DE 1933.—SANTOS NORBERTO Y PAULINA.
TIEMPO PARA HOY: BUENO
EJEMPLAR: 5 CENTAVOS

LA CAMARA IMPUGNO EL ACTA DEL REPRESENTANTE JUAN D. BYRNE

El Presidente de la República pide al Embajador de los Estados Unidos que le recomiende un experto para resolver el problema de la Universidad de la Habana

IMPRESIONES

LA censura de los gobernantes españoles, decretada por el Papa, tiene una importancia grandísima.

No es una declaración de guerra, aunque así lo diga **El Sol** de Madrid, sino un llamamiento al orden y a los respetos debidos a la Iglesia Católica.

Claro está que no es una caricia, pero tiene más de amonestación que de castigo sin indulto.

El vulgo supone que excomunión equivale a expulsión del seno de la Iglesia, lo que es una creencia equivocada, ya que lo que se persigue con esta medida es la conciliación por el arrepentimiento.

Dejando a un lado los distingos que procede establecer cuando se trata de la excomunión, pues, como se sabe, no son la misma cosa el anatema, la excomunión lata y la ferenda, de distintos alcance y severidad, no hay duda que la que acaba de recaer sobre los hombres dirigentes de España tiene una trascendencia enorme.

El "con la Iglesia topamos" del **Don Quijote**, como advertencia sobre los peligros que entrañaba en otros tiempos el chocar con la divina institución, quizás no sea rigurosamente aplicable en estos contemporáneos en que cualquier mequetrefe del intelecto considera de buen tono presumir de un ateísmo pasado de moda; pero sí serviría para recordar a los gobernantes de naciones católicas que no es posible gobernar en paz hiriendo los sentimientos religiosos, esto es, provocando la movilización bélica en los espíritus.

La excomunión de los gobernantes de un país eminentemente católico, tiene enorme transcendencia por la situación difícil en que se coloca el gobernante respecto al gobernado.

Si la Encíclica de excomunión es nominal, entonces el excomulgado es **vitando**, y no se puede orar con él, ni hacer oraciones por él en nombre de la Iglesia, ni comunicarse con él en asuntos civiles y contractuales, ni habitar en su compañía, ni convidarle a comer, ni aceptar sus convites.

Si el Concilio de Trento llevó muy a mal la prodigalidad de censuras, obvio es suponer que la determinación del Padre Santo tuvo que pasar antes por el cernido de su prudencia y que muy hondas razones le han impelido a tomar contra los timoneles de la política española medida tan grave.

Es un mal pleito para estos últimos. Porque en los países católicos gobernar cierto tiempo de espaldas a la Iglesia, pero frente a la Iglesia, es casi imposible.

Por no decir que imposible del todo.

SUMARIO DE ESTA EDICION

	Páginas
Abela, caricatura	3
Cables	2-3-18
Católica (Información general)	15
Crucigramas	4
Cámara	3
Cines (Cartel del día)	6
Crónica habanera (social)	5-7
Distrito Central	6
Editorial	3
España, cables y comentarios	11
Farmacias de turno	8
Guanabacoa al día	7
Hacienda	3-10
Habaneras (sección femenina)	8
Inventos, innovaciones y curiosidades	4
Juzgados de Primera Instancia	4
Mataneras	4
Mercantil	9
Política	10
Puerto	10
Radio	6
Sanidad	2
Sociedades Españolas	8
Sucesos de Policía	4
Sports	12-13
Teatros (Cartel del día)	6
Telegramas	5
Tribunales	2-10
Viajeros	10
Viboreñas	4

LECTURAS:

«Almanaque Americano», Por M. R. Maribona Viña	2
«Bromas y Veras», por Joaquín Aristigueta	4
Políticos y Prensa	11
«Al margen del cable», por Raúl Maestri	18
«Primun Vivere», por Gastón Mora	18
«Del Lejano Ayer», por R. A. Catalá	14
«La muerte de la sacerdotisa», por John H. Craige	14
«Paisajes Finlandeses», por Orvie Mueller	14
«Evolucionando», por María Corominas de Hernández	14
Crónica Literaria	14

El experto electoral ha aceptado

Desea el Presidente que sea la Universidad un centro exclusivo de estudios, pero con autonomía

EL doctor Ramiro Guerra, Secretario de la Presidencia, manifestó ayer a los reporters, que el señor Embajador de los Estados Unidos había estado en Palacio, para hacer presente al Primer Magistrado de la República, que el experto en cuestiones electorales, que él había pedido se le recomendara, había aceptado la invitación del Gobierno cubano y estaba dispuesto a venir, para prestar sus servicios, colaborando con el Tribunal Superior Electoral en la reforma de la Ley Electoral vigente para rodearla, como era el propósito reiteradamente manifestado por el Jefe del Estado, de todas las garantías necesarias.

Además, nos dijo el doctor Guerra, que el Presidente también había solicitado del señor Embajador que obtuviera un experto de idoneidad técnica para la reorganización de la Universidad, con la finalidad de convertirla en un centro de alta capacidad científica, darle completa autonomía y hacer que se consagre a lo que es su finalidad exclusiva: la sólida preparación de profesionales. Por último, prometió el doctor Guerra a los reporters, obtener del Presidente de la República los nombres de los dos expertos aludidos, para facilitárselos probablemente hoy.

VETADA LA REVALIDA DE TITULOS UNIVERSITARIOS

Tiene carácter personal, dice el Presidente

Estima el Jefe del Estado que no puede limitarse el plazo para acogerse a sus beneficios

El Presidente de la República devolvió ayer al Congreso la Ley de Reválida de Títulos de la Universidad de la Habana.

El Presidente fundamenta su resolución en el sentido de no estar de acuerdo con el artículo tercero de la ley vetada, que es el punto donde se hace la concesión a aquellos estudiantes que por dos veces consecutivas hubieran sido desaprobados, concediéndoles un tercer examen, y limitando esa concesión a un plazo de treinta días después de promulgada la ley.

El jefe del Estado estima que ese punto no debe tocarse y si se tocara hacer la concesión de un tercer examen, pero con carácter general y permanente, para que no venga a resultar de beneficio a unos pocos estudiantes que se encuentran en esas condiciones.

EL FAMOSO REGIMIENTO DE LOS MACHETEROS DE LA MUERTE, QUEDO DISUELTO

BUENOS AIRES, junio 5. AP. La Cancillería publicó hoy un comunicado oficial diciendo que en vista de las protestas bolivianas sobre la actuación de los «irregulares» paraguayos en el Chaco, que se internaban amenudo en territorio argentino había dirigido una nota al gobierno de Asunción, el cual resolvió ordenar la disolución inmediata del famoso regimiento de «Macheteros de la Muerte».

LOS EXPEDICIONARIOS HISPANOS QUE DAN LA VUELTA AL MUNDO EN FORD LLEGAN HOY A LA HABANA

El señor Federico Santander, escritor, periodista y político, que es Jefe de los expedicionarios, lo informa así al DIARIO DE LA MARINA, en un cable donde saluda a toda la Colonia Española

WESTERN UNION
CABLEGRAMA

Recibido en la Habana: Pi y Margall (Obispo) 69-71-73, esquina a Habana.

MZ28 27 CABLE=KEYWEST FLO 5 924P

1933 JUN 5 PM 9 37

DIARIO MARINA=
HABANA=

EXPEDICION ESPAÑOLA VUELTA AL MUNDO SALUDA DESDE ESE PRESTIGIOSISIMO DIARIO NOBLE PUEBLO CUBANO Y COLONIA COMPATRIOTAS ESPERANDO DARLES MANANA MARTES ABRAZO FRATERNAL=

FEDERICO SANTANDER.

Los expedicionarios españoles que están realizando un viaje alrededor del mundo en un automóvil Ford.

Los expedicionarios españoles que están realizando un viaje alrededor del mundo en un automóvil Ford, se hallaban el domingo por la noche en la Florida, Estados Unidos, después de haber atravesado, desde Nueva York, todos los Estados del Este de la Unión, y recibido agasajos de los españoles residentes en las ciudades de Manhattan, Filadelfia, Baltimore, Washington y otras.

Esta noticia la ofrecimos ayer en nuestra edición de la mañana, donde dábamos asimismo cuenta de la personalidad de los cuatro españoles que, por su excentricidad, tan poco castellana, parecen ingleses. Se nombran Artemio Mazariegos Enrique Powder, Marcelo San José y Federico Santander, siendo quizás este último, por su calidad de escritor, periodista y político, la figura que más se destaca del conjunto.

Federico Santander

Los expedicionarios deben llegar hoy a la Habana, según nos informa el propio Federico Santander en un cable que dirige al DIARIO y que el lector podrá leer en el fotograbado que insertamos.

Se entrevistó con Welles el Dr. G. Quirós

El ex Presidente del Tribunal Supremo conversó largamente con el Embajador de los E. U.

Ayer, en horas de la tarde, vimos salir de la Embajada Americana, sita en Avenida de las Misiones y la calle Habana al doctor Juan Gutiérrez Quirós, Presidente jubilado del Tribunal Supremo y actualmente abogado en ejercicio.

En estos momentos de entrevistas varias entre el Embajador Americano y altas personalidades del mundo político, oficial y social de la República, la visita del ilustre cubano a la sede de la representación norteamericana en Cuba había de llamar la atención y comenzamos nuestras pesquisas.

No pudimos, en ese momento abordar al doctor Gutiérrez Quirós, pues marchó presuroso para su despacho de abogado en el edificio Bacardí, sexto piso, ni tampoco a Mr. Sumner Welles, que estaba enfrascado en los múltiples asuntos que merecen su atención, en cuanto a las relaciones económicas de nuestro país con la gran nación.

Mas, por la noche, inquirimos del doctor Gutiérrez Quirós, en su casa de Avenida de Columbia y Calle Dos, en el Reparto Columbia, sobre el motivo de su presencia en la Embajada.

A nuestras preguntas contestó, con su acostumbrado laconismo:

«Fué una mera visita de cortesía.»

Pero—le preguntamos—, fué usted espontáneamente allá o solicitó de usted una interviú el embajador americano?

«Sólo le puedo decir que nos vimos en la Embajada y que fué visita de estricta cortesía... Y nada más.»

La única causa alegada fué que había sobornado a un colegio electoral

No se aportó una sola prueba del delito, pero la Cámara, por 40 contra 7 votos rechazó al Dr. Byrne y proclamó en su lugar a Eladio González. Faustino Gutiérrez sustituye a Montalvo

EN su sesión ordinaria de ayer tarde la Cámara, por abrumadora mayoría, impugnó al representante electo por el Partido Popular de la provincia de Matanzas, doctor Juan Daniel Byrne.

En la propia sesión y a seguidas de desechar el acta de Byrne—(debidamente expedida por la Junta Provincial Electoral)—proclamó congresistas a los señores Eladio González y Faustino Gutiérrez.

Al primero para sustituir al señor Byrne, a quien impugnó, y al segundo para sustituir al señor Oscar Montalvo, muerto trágicamente el día primero de junio en uno de los salones del Senado.

Los señores González y Gutiérrez esperaban desde hora temprana su proclamación en el despacho presidencial de la Cámara.

LA SESION

A las tres ocupa la presidencia Guas Inclán.

Aaparecen en la Secretaría conservadora Santa Cruz Pacheco y en la liberal-popular Emeterio Zorrilla.

Al abrirse la sesión Agustín Cruz pide que se pase lista. Responden 40 congresistas. La asamblea continúa.

Carmelo Urquiaga, líder de la Mayoría, da cuenta del fallecimiento, en suceso sangriento, del señor Oscar Montalvo, de quien hace grandes elogios. Dice que murió por defender a un amigo y para evitar la muerte de otro amigo.

Recuerda que el presidente Guas Inclán en su oración fúnebre del Cementerio aseguró que los hijos del señor Montalvo eran los hijos de la Cámara y que ese Cuerpo, además se había desposado con la viuda del compañero muerto.

Por esta razón pedía que, luego de consignar su dolor, los representantes acordasen un crédito de $200 mensuales como pensión a la viuda e hijos de Montalvo.

Se acordó así.

EL ASUNTO BYRNE

Se da lectura al certificado que envía a la Cámara la Junta Provincial de Matanzas en que hace constar que, de acuerdo con el Código Electoral, el doctor Juan Daniel Byrne y Valdés ha sido electo representante al Congreso Nacional.

URQUIAGA: Solicita que el certificado pase a la Comisión de Actas de la Cámara para que dictamine en el plazo más breve posible y dentro del mismo día de ayer.

A. CRUZ: Pide que cese el debate respecto del asunto en atención a que en aquellos momentos el ambiente cameral es desfavorable al señor Byrne.

M. VILLALON: A nombre de la Comisión de Actas dice que ésta se excusa de conocer el asunto dejando a la Cámara que resuelva.

URQUIAGA: Propone la suspensión de los preceptos reglamentarios para que sea el pleno de la Cámara la que discuta el certificado del señor Byrne.

CRUZ: Lee entonces el Reglamento y dice que la Comisión de Actas no puede tomar acuerdos, porque sólo se compone actualmente de miembros, debiendo constar de 13.

GUAS INCLAN: Dice que la Cámara puede resolver entonces el caso suspendiendo los preceptos reglamentarios que se opongan al conocimiento del mismo.

CRUZ: Insiste en que se levante el debate para dar tiempo a que los espíritus se serenen. Estima que la mayor parte de los representantes están apasionados mezclando sin razón el problema de la tacha de Byrne con la trágica muerte de Montalvo.

CRUZ: Exclama: «Yo vengo a defender los derechos que la Constitución establece. El señor Villalón ha opinado bajo la impresión dolorosa de la tragedia del Senado.

Puesta a votación la suspensión de preceptos reglamentarios para conocer la tacha contra el señor Byrne, se pronuncian a favor de ella treinta y cuatro representantes y trece en contra.

Ganada por la mayoría la suspensión se le da lectura al recurso de impugnación suscrito por los señores Eladio González y Faustino Gutiérrez contra la proclamación del doctor Juan Daniel Byrne.

Es un escrito largo que se limita a decir que el señor Byrne sobornó a los electores del colegio de Guamutas, pero sin aportar testimonios de ello.

URQUIAGA: Defiende la impugnación propuesta por Gutiérrez y González; y añade que la tacha debe servir de castigo, de sanción y de escarmiento para el futuro.

Doctor Faustino Gutiérrez, nuevo representante proclamado ayer por la Cámara.

Hace historia de las elecciones celebradas en aquella provincia y del pleito electoral entre González y Byrne. Califica de fraudulentas las elecciones complementarias de Guamutas. Acusa a Byrne de haber sobornado a los electores y pide a la Cámara no lo admita como representante, ya que la Cámara es soberana para tomar esa medida.

Afirma que estuvo amenazado de muerte por haberse hecho cargo de la defensa de González contra Byrne. Comienza a referirse a la tragedia en la que el representante Montalvo perdió la vida a manos de Mario Cuéllar; pero le interrumpe Cruz.

CRUZ: Jura que el señor Byrne es hombre de paz y dice que el señor Urquiaga no debe mezclar la cuestión jurídica que se debate con el desgraciado suceso del Senado.

GARRIGA: Abunda en las mismas apreciaciones de Cruz y une su ruego a los de éste para que lo excluya de su discurso.

El señor Urquiaga relata todos los recursos de tacha presentados a la Cámara y termina acusando al señor Byrne de haber sobornado a los electores de Guamutas. Por esta razón ratifica su solicitud de que sea tachado y elegido en su lugar, por la Cámara, el señor Eladio González.

EL DISCURSO DE AGUSTIN CRUZ

El señor Cruz comienza diciendo que, aun cuando autorizado por la Ley, el señor Byrne no se encuentra presente para defender su acta. Añade que él lo hará por el señor Byrne.

Asegura que ni los señores González y Gutiérrez en su alegato ni el señor Urquiaga en su discurso han aportado una sola prueba contra Byrne, para lograr su tacha.

Dice que en el colegio de Guamutas los inspectores que actuaron no era gente cogida al azar en la calle, sino personas aptas para los cargos. Así pues los comicios fueron supervisados por expertos. Recoge las palabras de González al decir que a las once de la mañana del día de las elecciones se retiró por considerarse perdido ya. ¡Un candidato que no lucha desde temprana hora! ¿Puede exigirle al elector que vote por él?

Define la soberanía de la Cámara y la acepta en todo aquello que no se opone a las leyes que la propia Cámara ha votado. Exclama La Cámara no está autorizada a decir que el Código Electoral al amparo del cual fué legalmente electo el señor Byrne, es malo ahora porque Eladio González no ha sido el triunfador!

Afirma que Byrne ha utilizado para triunfar los mismos recursos electorales que el señor Eladio González.

Seguidamente Cruz detalla los casos en que la Cámara acordó las impugnaciones. Siempre por deficiencia de la edad. Por falta de nacionalidad cubana, etc., nunca por motivos electorales, puesto que la Cámara no puede convertirse en Tribunal Electoral.

«Impugnar al señor Byrne es acabar de una vez y para siempre con las prácticas electorales», dice el señor Cruz.

«¡Todos podemos ser tachados en el futuro por las mismas razones!»

Y el señor Cruz terminó su discurso pidiendo a la Cámara que no votase la impugnación inconscientemente.

Puesta a votación la tacha de Byrne fué aprobada por cuarenta votos contra siete.

Los que votaron contra la impugnación son los Sres. Guas Inclán, Francisco Campos, Rodríguez Ramírez, Agustín Cruz, Emeterio Zorrilla, José R. del Cueto y Aurelio Méndez.

Inmediatamente después fueron proclamados representantes, por Juan Daniel Byrne, Eladio González y por el fallecido Montalvo Faustino Gutiérrez que tomaron posesión de sus actas ayer mismo.

Y al solicitar Garriga que la Cámara entrase a tratar el Retiro Ferroviario cayó la sesión.

Queda de primer suplente por el Partido Popular en Matanzas el sacerdote Padre Viera.

Jimmy Mattern se elevó en Moscou para un vuelo de 1,450 millas, hasta Omsk

En su recorrido desde Moscú hasta Omsk—cuarta etapa de su vuelo de circunvolación—pasará dos veces sobre el mar y si bien va por la vía más larga, es la de mayores facilidades

OSLO, Noruega, junio 5. (AP). — Antes de que Jimmy Mattern, aviador americano que está dándole la vuelta al mundo, pudiese seguir viaje hacia Moscú, se vió obligado a hacer varias reparaciones a su avión rojo, azul y blanco: «El Siglo de Progreso», que utiliza para su sensacional vuelo trasatlántico.

Mattern aterrizó el domingo a las 4.15 a. m. (hora de la Habana) en la isla de Jomfruland, cerca de la costa sur de Noruega. Pasaron muchas horas antes de que se tuviesen noticias de su feliz arribo, y la ansiedad que se sentía en el mundo entero era grande.

«Creí que nunca ya volvería a ver tierra»—dijo Mattern. «En una ocasión encontré una tormenta eléctrica y el hielo que más tarde se formó en las alas de mi avión me obligó a descender desde una altura de aproximadamente 6,000 pies hasta casi el nivel del mar.

«Cuando llegué a la costa occidental de Noruega, creí que era Escocia. Pero cuando me di cuenta que era Noruega, seguí por la costa sur en la esperanza de llegar a Oslo pero no sabía exactamente donde estaba situada la ciudad.

«Más tarde vi una playa que me parecía arenosa, pero cuando aterricé hallé que era pedregosa. El aterrizaje fué bastante difícil, pero logré hacerlo satisfactoriamente, en un islote que sólo tiene 20 habitantes».

Los habitantes de Jomfruland, que vieron el aterrizaje, manifestaron que había sido «una hazaña maravillosa».

Con la ayuda de dos cabanos y diez hombres, el avión fué llevado una distancia de unas 1,000 yardas hasta un campo, desde donde Mattern pudo elevar el vuelo nuevamente, una vez hechas algunas pequeñas reparaciones.

«Los habitantes de Jomfruland me trataron como un hermano» —dijo Mattern—. «Lamento no haber podido recompensarlos en el momento» pero no llevaba dinero sobre mi persona».

Las jóvenes de la isla todas escribieron sus nombres sobre las alas del «Siglo de Progreso».

El torrero del faro de la isla dio la noticia a Oslo por teléfono. Desde Oslo enviaron un avión para prestar a Mattern toda la ayuda posible, y a las nueve de la noche de ayer, el tejano salió hacia Oslo. Aterrizó en el aeródromo militar de esta ciudad y tomó 700 galones de gasolina. A las 12.40 a. m. del lunes, remontó el vuelo, nuevamente, en dirección a Moscú.

MATTERN CONTINUA EL VUELO DESDE MOSCU A OMSK

MOSCU, junio 6. (Martes). (AP). —James Mattern, vuela nuevamente sobre las nubes hacia el Este en dirección a Omsk Siberia, después de haber salido de esta capital a la 1.14 de la madrugada (5.14 de la tarde del lunes en la Habana), para completar la cuarta etapa de su proyectado vuelo alrededor del mundo.

El aviador americano durmió solamente dos horas después de su llegada en la tarde de ayer procedente de Oslo, Noruega, pero se vió obligada a permanecer aquí nueve horas y 17 minutos, por demorar el despacho de su aeroplano.

Los funcionarios soviéticos se negaron a concederle autorización para que siguiera la vía más corta hasta Alaska, vía Yakutsk, a causa de que las condiciones del tiempo no son favorables. Seguirá la misma ruta de Wiley Post y Harold Gatty.

Tendrá que volar sobre el mar en dos ocasiones: una, sobre el mar de Ojhotsk y la otra, sobre el mar de Berhing. Por el momento se dirige a Omsk que está a 1,450 millas al este de Moscú.

Siguiendo la ruta más larga logrará las ventajas de hacer el viaje por la regular aérea de la Siberia que ofrece mayores facilidades para el aterrizaje y sigue próxima a la vía del Transiberiano. Esto permitirá al aviador mantenerse en su rumbo.

Pensaba Mattern volar desde esta a Novosibirsk, pero varió de opinión al enterarse de que el campo de aterrizaje era muy pequeño.

El aviador de San Angelo Texas describiendo su batalla con los elementos en el Atlántico dijo que se vió obligado a romper los dos únicos termos de que disponía a causa de que descubrió que estaban magnetizados. Esto le impidió tomar sorbos de té, líquido que con alguna fruta constituía su alimentación durante el vuelo a Noruega.

Los amigos de ésta le facilitaron otros termos con los cuales pudo salir llevando té de Moscú.

Cuando se le preguntó si había podido dormir durante sus vuelos Mattern contestó afirmativamente y después dió a conocer un ingenioso dispositivo que le permitía cabecear el sueño durante el vuelo.

Aunque dijo que su principal propósito consistía en dar la vuelta al mundo solo, agregó que no ahorraría esfuerzo alguno para batir el record que establecieron Post y Gatty.

Los funcionarios del aeródromo entregaron a Mattern un telegrama poco antes de salir procedente de sus compatriotas de San Angelo. El mensaje dice: Jimmy Mattern, Aviador, Moscú. Attaboy Jimmy». (Firmado) San Angelo».

Durante la inspección del aeroplano, los mecánicos rusos remendaron dos ligeras roturas que tenían las alas y que se atribuye a formaciones de hielo, durante el vuelo por encima del Atlántico.

«Me siento bien, pero preferiría dormir una hora», dijo Mattern a su llegada. Se le dió una suntuosa comida, un baño y una cama para que descansara. Finalmente, insistió en que le despertaran a las dos horas.

Tan pronto como el aeroplano de Mattern llegó al aeródromo, fué rodeado por media docena de aviadores soviéticos, quienes se apoderaron del piloto americano y lo lanzaron varias veces al aire para demostrarle que era bien recibido.

Unos 200 agregados del aeródromo le escoltaron hasta un salón de recepción. Dió órdenes para que abastecieran de gasolina los tanques y después se sentó a comer. Un médico del aeropuerto tomó el pulso a Mattern y dijo que estaba muy cansado y que necesitaba reposo.

No había sido propósito de Mattern llegar a Moscú, por vía de Oslo, sino que las condiciones del tiempo le obligaron a variar de rumbo. Cuando llevaba volando unas 400 millas sobre el Atlántico encontró un área de baja presión que cubrió su aparato con una capa de hielo obligándole a poner proa al Norte. Tenía ausencia para seguir volando varias horas más cuando aterrizó en Noruega, pero pensó que lo mejor era descansar.

Sargento-mecánco español Modesto Madariaga, que llegará hoy a la Habana.

Encontrado en un cañaveral el cadáver de un hombre medio comido por perros y otros animales

PINAR DEL RIO, junio 5.—(Por telégrafo.)—Un macabro hallazgo, que tiene todas las características de un horripilante crimen, ha sido realizado por Hilario Hernández Nodarse, vecino de la finca «Ciervo», que se halla ubicada en Cabañas.

Encontrándose de recorrido por un cañaveral de su colonia descubrió, tendido en el suelo, el cadáver de un individuo, en parte comido por los perros y otros animales.

Los doctores Santiago Hernández y Juan José Rivero reconocieron los restos, certificando que correspondían a un hombre de cincuenta a sesenta años de edad y que la muerte debía datar de treinta y cinco a cuarenta días.

El hecho se encuentra rodeado del mayor misterio.—Corresponsal.

Es esperado hoy en la Habana el mecánico de los aviadores españoles

El sargento Modesto Madariaga tiene una excelente hoja de servicios aéreos. Trae lo necesario para reparar el avión a su llegada a Cuba. El vuelo empezará después del día ocho

A bordo del vapor «Habana»—que arribará a nuestro puerto en el día de hoy—se espera llegue a esta capital el sargento de aviación española, Modesto P. Madariaga.

Objeto de su viaje—sobre el que se ha evitado la publicidad, como con todo lo concerniente al raid—es situarse en nuestra ciudad para auxiliar técnicamente al capitán Barberán y al teniente Collart, una vez que el avión en que los arrojados pilotos hispanos se disponen a realizar el salto Sevilla-Habana se pose en tierra cubana. El mecánico Madariaga es portador de piezas de repuesto, así como de útiles y ropas de los pilotos.

El nombre del sargento Madariaga no ha de ser nuevo para los lectores del DIARIO, por cuanto es una figura de relieve en los anales de los sucesos aviatorios.

Veintinueve años cuenta el sargento mecánico que—como se espera—desde hoy será nuestro huésped. Nació en Corral de Almoguer, pueblo de la provincia de Toledo. En 1921 ingresó como alumno en la Escuela de Mecánicos de Cuatro Vientos, en Madrid. Al año siguiente, Madariaga recibía el título de mecánico de Aviación Militar. A su petición, fué destinado a Africa, a la base de Mar Chica, en donde, a la sazón, se encontraba el comandante Franco. Tomó parte en las operaciones de la toma de Alhucemas y en otras muchas, interviniendo en más de 200 vuelos de bombardeo y reconocimiento. Por sus valiosos servicios, se hizo acreedor a varias condecoraciones.

Más tarde figuró como mecánico en el hidroplano «Andalucía», uno de los tres que realizaron un «raid» a la Guinea Española.

A comienzos del año 1929, Franco, Ruiz de Alda y Gallarza, los tres famosos aviadores españoles, dieron comienzo a un vuelo alrededor del mundo tripulando un hidroavión bautizado con el nombre de «Numancia». Como mecánico figuraba el héroe del vuelo de Palos de Moguer al Plata, Pablo Rada, quien a bordo del «Plus Ultra» se hizo de una reputación mundial. Fracasado el vuelo en sus comienzos, al sufrir el «Numancia» serias averías, Rada, a causa de permanecer muchas horas en la cola del hidro, con el agua al pecho, achicándola, fué víctima de agudos ataques de reumatismo articular. Por esta causa, y la de que el jefe de la aeronáutica, Kindelán, indicó a Franco que Rada no podía tomar parte en el vuelo por cuanto ya no era militar y el «raid» tenía ese carácter, fué designado para sustituirlo el mecánico Madariaga, por aquel entonces recién salido de la Escuela de Sargentos y que acababa de tomar parte en el magnífico «raid» a la Guinea, con tres «Dornier» mandados por el comandante Llorente. En su libro explicando el segundo fracaso de la aventura, en el nuevo hidro adoptado, «Dornier 16», el comandante Franco habla de Madariaga, su nuevo mecánico, diciendo que «era un muchacho muy respetuoso, trabajador y nada vanidoso», agregando que era el único que podía reemplazar a Rada.

El día 21 de junio, al disponerse el «Dornier» a emprender viaje, Madariaga se produjo casualmente una fuerte herida en el cuero cabelludo que motivó le dieran cinco puntos de sutura, pero aquella misma tarde, aunque llevaba toda la cabeza vendada, ya estaba en condiciones de salir en vuelo.

Caído el «Dornier 16» al agua, y en horas angustiosas en espera de un buque salvador, había necesidad absoluta de meter agua en el flotador derecho. Para ello había necesidad de abrir los registros, que estaban materialmente barridos por las olas, lo que hizo Madariaga con peligro inminente de ser arrastrado por aquéllas, atado por la cintura y agarrado a sus compañeros de infortunio Franco, Ruiz de Alda y Gallarza. Era el día 27 de junio. El 29 eran rescatados por el «Eagle».

Como puede verse por estos detalles que adelanta DIARIO DE LA MARINA en torno a la personalidad del sargento Madariaga, el capitán Barberán y el teniente Collart cuentan con un valioso colaborador.

Mientras tanto, la ansiedad por el «raid» Sevilla-Habana aumenta. Puede decirse que, en caso de tiempo propicio, no son muchas las horas en que la gran aventura tendrá comienzo...

SALDRAN DESPUES DEL DIA 8

La Embajada de España en la Habana nos ha enviado una nota oficiosa en torno al magno vuelo. Dicha nota dice así:

«Según noticias particulares que tiene la Embajada de España, los aviadores Barberán y Collart, que intentan realizar el vuelo directo Sevilla-Habana, emprenderán el viaje el primer día de tiempo favorable después del 8 del corriente mes»

INTERESANTES DETALLES DEL RAID

El Padre Gutiérrez Lanza, con quien nos hubimos de comunicar anoche, nos manifestó que había recibido una carta del señor José Cubillo, jefe protector de Vuelos de la Aviación Española. En ella se le comunica al meteorólogo que el rumbo estudiado por los pilotos coincide con el que trazara el Padre Gutiérrez Lanza, según mapa que les envió.

Que los aviadores no traen receptor ni trasmisor de radio, a fin de aprovechar el peso en la carga de gasolina, para que no falte la esencia.

Procurarán salir de Sevilla en horas en que la temperatura no sea alta.

A la carta acompañan mapas dibujados por Barberán y Collart, referentes a los vientos en el Atlántico.

Los aviadores avisarán por cable al P. Gutiérrez Lanza el momento de la salida. Han solicitado reportes del tiempo, con una antelación de 48 horas, en torno a los ciclones tropicales.

La hora de despegue en Sevilla, coincidirá con la de llegada a la Habana, no siendo en ningún caso de noche.

Queda dicho, pues, que Barberán y Collart abandonarán el suelo sevillano en horas en que el sol limpido bañe la ciudad, e igualmente, saludarán a la Habana, con el estrépito del motor de su avión, en pleno día.

ESTABLECIDA NUEVAMENTE LA CENSURA EN URUGUAY

MONTEVIDEO, junio 5. AP. El gobierno estableció nuevamente hoy la censura de la prensa, con el fin de evitar que «circulasen noticias falsas en el extranjero».

M.E.C.D. 2016

UNA JOVEN SIRVIENTA SE ARROJO DESDE EL TERCER PISO DE UN EDIFICIO A LA CALLE

Se suprimen los víveres al hospital de dementes

El doctor Sprague

Por Salvador MASSIP

El profesor Oliver M. W. Sprague, de la Universidad de Harvard, acaba de ingresar en el número de asesores intelectuales que tan valiosa coperación prestan al Presidente Roosevelt en las difíciles funciones de Gobierno. El doctor Sprague ha ido a formar parte de lo que la prensa americana llama el «brain trust» como auxiliar ejecutivo de la Secretaría del Tesoro, desde cuyo cargo ejercerá influencia decisiva en la política financiera de los Estados Unidos. Su actuación se hará sentir, indudablemente, en las actividades que desarrollen los delegados americanos en la Conferencia Económica y Monetaria que el próximo día 12 inaugurará sus sesiones y trabajos en Londres.

El doctor Sprague, que nació en Somerville (Massachusetts) en 1873, que se graduó de doctor en Filosofía en Harvard en 1897 y que pertenece al claustro de la famosa Universidad desde 1913, es uno de los técnicos financieros más conocidos y estimados de la época presente. Para prestar servicios al Gobierno de su país, el doctor Sprague ha tenido que renunciar al cargo de consejero económico del Banco de Inglaterra, que desempeñaba desde enero de 1930. Su función era servir de intermediario entre el Banco de Inglaterra y los bancos centrales del continente, y de asesorar a Montagu Norman, Gobernador del Banco, sobre problemas fiduciarios interiores y exteriores.

Los cuantiosos intereses que los súbditos británicos poseen en Alemania lo llevaron repetidas ocasiones a Berlín, en donde colaboró con el doctor Hjalmar Schacht, Director del Reichsbank. Actuó, también, con mucha frecuencia, en el Banco de Francia y en el Banco Internacional de Arreglos y Pagos, de Basilea. Su misión fué mantener la armonía entre los bancos centrales de Europa en los momentos en que era más aguda la fiebre del nacionalismo económico.

Cuando la Gran Bretaña abandonó el patrón oro en septiembre de 1931, el doctor Sprague tuvo que hacer frente a los numerosos y difíciles problemas de orden monetario que se suscitaron con motivo de la depreciación de la divisa inglesa. Se la atribuye una participación importante en la creación del fondo de estabilización de la libra y en la normalización del cambio de la divisa inglesa en los mercados extranjeros. Su experiencia será de gran utilidad al Gobierno americano en estos momentos en que, por haber abandonado el patrón oro, puede empezar a fluctuar el cambio del dóllar en los mercados extranjeros.

En 1917, cuando los Estados Unidos entraron en la guerra, el doctor Sprague se pronunció contra los empréstitos de la Libertad. «Durante la guerra—dice—recomendé en numerosos artículos y trabajos que se levantasen los fondos necesarios para la guerra por medio de impuestos o contribuciones, y no de empréstitos. Estoy convencido de que tal política era posible y de que habría resultado menos onerosa y mucho más equitativa que la política de empréstitos, con la consiguiente inflación».

El Presidente Roosevelt, al llamar a su lado al doctor Sprague poco después de haber recibido del Congreso facultades extraordinarias para provocar la inflación, ha actuado con la mayor inteligencia. Con ello calmará las inquietudes de los que estiman que la inflación es un error que va a dar al traste con la economía americana. El Dr. Sprague tiene fama de ser un adversario decidido de una inflación exagerada. Pueden estar tranquilos los capitalistas: el doctor Sprague, junto al Presidente, será el mejor guardián de las fortunas que conservan en sus arcas.

El famoso técnico, en efecto, se ha opuesto siempre a la inflación. Durante toda la guerra y la post-guerra se mostró contrario al abaratamiento de dóllar y a las alzas vertiginosas de los precios. En mayo de 1929, previendo la depresión, instó a la Reserva Federal a que subiera el tipo de interés, para hacer difíciles los préstamos y evitar la excesiva expansión del crédito. «Si continúan subiendo los precios de las acciones — declaró terminantemente — sobrevendrá un grave colapso». Así fué. El colapso ocurrió seis meses después, iniciándose la depresión económica en los Estados Unidos.

A principios de 1930, cuando se le ofreció el cargo de asesor del Banco de Inglaterra, el doctor Sprague formaba parte del Comité del oro de la Liga de Naciones. En Ginebra fué muy lamentada su ausencia. En 1931, siendo ya asesor del Banco de Inglaterra, pronunció un discurso excitando a la Gran Bretaña en particular y al mundo en general «a racionalizar su economía si no querían arrostrar las desastrosas consecuencias de una competencia con el nuevo régimen económico instaurado por la Rusia soviética».

Meses más tarde sostuvo una memorable polémica con Sir Josiah Stamp, quen refutó sus afirmaciones de que el **stock** de oro no tenía nada que ver con el desastre económico del mundo y que la causa principal de la depresión estaba en el exceso de producción y en la instabilidad esencial de ciertas industrias.

Estudiando la depresión y sus problemas el doctor Sprague ha declarado recientemente que aunque es necesario que suban los precios de ciertos artículos de primera necesidad de consumo universal, como el trigo, el azúcar y el cobre (que han sido los más depreciados), es necesario que bajen los precios de otros artículos que no se han depreciado tanto y de los cuales hay una demanda que es preciso estimular. También ha sugerido el doctor Sprague que para estimular el renacimiento industrial debe comenzarse la construcción de casas baratas para obreros, en los Estados Unidos, en la Gran Bretaña y en Francia.

«Con esas construcciones—dice el doctor Sprague—desaparecerían los barrios bajos de muchas ciudades y al mismo tiempo se produciría demanda de trabajo, de materiales de construcción y hasta de capital si el costo de las casas fuera lo bastante bajo para estimular la inversión. Los Gobiernos tomarían las medidas necesarias para que aprovechándose de la actividad constructiva los especuladores no aumentaran los precios de los terrenos y de los materiales».

El doctor Sprague es ante todo un profesor. En Harvard explicó la cátedra de Banca y Finanzas hasta 1930, en que fué a prestar sus servicios al Banco de Inglaterra. Los que fueron sus alumnos lo recuerdan con el mayor cariño y entusiasmo. Es lo que llaman los estudiantes un «profesor popular». Es fama que el doctor Sprague sabe presentar los problemas económicos y financieros más abstrusos con la mayor sencillez y claridad. Terminada la clase, los alumnos lo seguían al **campus**, como al inolvidable James, para oir los amenos comentarios y apostillas que hacía a los asuntos financieros que trataba la prensa en sus columnas.

Valiosa adquisición ha hecho el Presidente Roosevelt incorporando al doctor Sprague a su cuerpo de asesores. Conforta el ánimo saber que un eminente Jefe de Estado llama a su lado, para oir sus consejos, a los más eminentes profesores de las Universidades de su país...

Grave problema se le presenta al Dr. Céspedes

Los adquirió con fondos propios, al igual que para el Preventorio Martí. Ley Ganadera y Sanidad

La noticia publicada por toda la prensa capitalina hace días de que a muchos hospitales y asilos la razón social Mestre y Leiseca le había suprimido los víveres, fué desmentida por ella misma en comunicación al Secretario de Sanidad, considerándola como infundada, así como que no le habían remitido comunicación alguna, en ese sentido a los directores y supervisores de esos centros benéficos. No obstante esa comunicación es lo cierto que el comandante Lora, Supervisor del Hospital de Dementes de Cuba (Mazorra) se entrevistó ayer con el doctor Miguel Céspedes haciéndole entrega de un escrito donde se consigna la actitud asumida por aquella misma casa comercial, negándose en lo sucesivo, a seguir suministrando mercancías para la subsistencia de los enfermos, «pues el Gobierno no le pagaba lo que le adeudaba».

La negativa de los citados señores Mestre y Leiseca sorprendió grandemente al Secretario de Sanidad, precisamente si se tiene en cuenta que hace un mes se le abonó la suma de diez mil pesos y en la actualidad se gestiona del Secretario de Hacienda, otra partida de dinero para pagarle a ellos y a otros suministradores.

Ante esta situación, el Secretario de Sanidad dispuso ayer que el comandante Lora, Supervisor de Mazorra, como los demás Supervisores de otros centros benéficos, adquieran los víveres de los comerciantes de la localidad que estén dispuestos a prestar dicho servicio, pagándolos con los fondos de cada institución, inclusive los propios. De esta manera ha quedado resuelto el problema planteado a los dementes del hospital de Mazorra y de otros.

También el doctor Céspedes ayer, con fondos de la Comisión Nacional para la Protección de la Maternidad y la Infancia, adquirió 900 kilos de arroz, 90 kilos de manteca y 150 de sal fina con destino al Preventorio de Niños Martí, a cuyo establecimiento también le negaron los víveres los señores Mestre y Leiseca.

RENUNCIA EL DR. DUQUE

Posiblemente en la sesión que celebrará hoy la Junta Nacional de Sanidad se trate de la renuncia presentada por el doctor Matías Duque del cargo de Vocal de la misma, y sobre cuyo asunto se guardaba ayer absoluta reserva en las esferas oficiales sanitarias.

Se nos ha dicho que motiva la renuncia del doctor Duque el haber considerado como un desaire a su persona el que la mayoría de sus compañeros no concurrieran a la Sesión Solemne celebrada recientemente en memoria de los doctores Lebredo y Agramonte, en la que leyó un extenso discurso sobre el primero.

A dicha sesión concurrieron los doctores López del Valle; Clark; Díaz Albertini; Hugo Roberts y Francisco Pérez López Silvero, no asistiendo los doctores Cosculluela; Mendoza; Mignagaray; Etchegoyen; Cartaya; Eligio de la Puente; Esteban de Varona y otros.

La Junta Nacional en su sesión de hoy tratará de conseguir del doctor Duque retire la renuncia presentada, la cual ha sido hecha al Presidente de la República, por conducto del Secretario de Sanidad.

LA LEY GANADERA

Ayer solicitó de la Secretaría de Sanidad el Presidente de la Comisión Ganadera de la Cámara de Representantes, doctor Carmelo Urquiaga, todo cuanto se haya reglamentado sobre la matanza de reses, a fin de que sirva de ilustración a aquel Cuerpo Colegislador que estudia, en estos momentos, el proyecto de Ley Ganadera.

VACUNA ANTIRRABICA

Para proceder a la inmunización de los perros de familias pobres, el Jefe de Sanidad de Guanabacoa, doctor Candela, ha solicitado de la Superioridad se le envíen cien sueros.

Será juzgado hoy un acusado por homicidio

Trató de dar muerte a su mujer. El defensor dice que no existe indicio racional de culpabilidad

Señalado como autor del delito de homicidio frustrado y por el cual le pide el fiscal la pena de diez años y un día de prisión mayor, comparecerá esta tarde ante la Sala Primera de lo Criminal de la Audiencia, Alfredo Sánchez Hernández.

El procesado, según el Ministerio Fiscal se presentó el 18 de diciembre último en la casa Vento, entre 8 y 10, en el reparto La Sierra, domicilio de Carmen Pando de León de quien estaba divorciado y con el ánimo de darle muerte la asió fuertemente por el cuello y creyendo él que la había matado abandonó la casa de su antigua esposa en precipitada fuga; a consecuencia de la presión ejercida por Sánchez en la señora Pando, ésta sufrió contusiones que tardaron en sanar siete días.

El fiscal le aprecia al encausado la agravante de morada de la víctima circunstancia modificativa de su responsabilidad criminal que debe, a juicio del Ministerio Público, tener en consideración el Tribunal.

Por su parte, el defensor de Sánchez Hernández, que lo es el doctor Enrique Roig, mantiene la inocencia de su patrocinado, aduciendo que no hay prueba ni indicio racional alguno que pueda producir la culpabilidad de su patrocinado, por lo que debe ser absuelto. Es posible que el juicio se suspenda hoy hasta nuevo señalamiento.

NO PEDIRA REFORMA DEL AUTO DICTADO CONTRA MARIO CUELLAR

Vimos ayer en el Juzgado de Instrucción de la Sección Segunda, muy atareado en estudiar el sumario del proceso que se instruye a Mario Cuéllar del Río, por el homicidio de Oscar P. Montalvo, al defensor de aquél, doctor Enrique Roig, quien estuvo consagrado a su labor toda la mañana.

El doctor Roig nos manifestó que no instará la reforma del auto del procesamiento con exclusión de fianza dictado contra Cuéllar y que, en su oportunidad, aportará a la causa las pruebas pertinentes en abono de su defendido, sin que hasta el momento pueda adelantar si serán derivadas hacia circunstancia alguna a su favor, bien para demostrar la legítima defensa o para atenuar su responsabilidad criminal.

UN CREDITO A LA CHINA PARA COMPRAR EN E. U.

NEW YORK, junio 5. — Dice el «Wall Street Journal», que se acaba de otorgar un crédito de 50.000.000 de pesos a la China para comprar algodón y trigo en los Estados Unidos.

Se estrelló a la puerta del Consulado de E.U.

Se suicidó por desavenencias con su novio

Hacía diez años que estaba en Cuba y cinco años que llevaba relaciones con un compatriota

Decepcionada en sus ilusiones, ayer tarde se suicidó, espectacularmente, la agraciada joven de nacionalidad española, María Méndez Iglesias, que contaba 27 años de edad.

Llevó a cabo sus propósitos, lanzándose del balcón del tercer piso de la casa Malecón número 1, donde prestaba sus servicios como doméstica, dando con su cuerpo sobre el pavimento de la acera, destrozándose el cráneo y fracturándose los miembros del cuerpo.

LLEVADA AL HOSPITAL

Del pavimento, la joven fué recogida por el vigilante 1843, Manuel Pérez, de la Tercera Estación, que en los bajos de dicha casa se encontraba de servicio con motivo de estar instalado en el primer piso de la misma, el Consulado General de los Estados Unidos en Cuba.

Una vez en el Hospital de Emergencias, la joven no pudo ser asistida, toda vez que al ser reconocida se comprobó que ya era cadáver, por lo que el médico de guardia, doctor Muxó extendió el certificado, haciendo constar en el mismo las lesiones que presentaba.

ACTUA LA POLICIA

En el Hospital de Emergencias, se personó, desde los primeros momentos, el teniente Forcade, asistido del vigilante Maximiliano Fernández, procediendo a ocupar en la mano izquierda de María un anillo de oro y platino, de compromiso, con las iniciales F. F. a M. M. 1931, y una cadenita de oro colocada al cuello.

Al ser interrogado el vigilante Pérez dijo que desconocía cuanto tuviera relación con la muerte de la joven, pues sólo se dió cuenta de lo ocurrido cuando la muchacha cayó a la acera en lugar próximo a él, sin poder determinar si María se suicidó o se cayó.

ROTA LA INCOGNITA

Terminadas las primeras actuaciones, el teniente Forcade se trasladó a la casa Malecón número 1, en cuyo tercer piso, como decimos antes, María prestaba sus servicios de doméstica.

María Méndez Iglesias

Tomó declaración al inquilino y propietario de la casa Armesto Rodríguez González, conocido hombre de negocios, quien declaró que se encontraba en su finca situada en San Francisco de Paula, siendo llamado por teléfono por el Cónsul General de los Estados Unidos en Cuba, su inquilino del primer piso, informándole de lo ocurrido por lo que se trasladó a su residencia.

Agregó que María sólo hacía cinco días que estaba a su servicio, sorprendiéndole su determinación pues durante ese tiempo, observó una excelente conducta, lamentando el declarante lo ocurrido, pues debido al carácter afable y cariñoso de la sirvienta, sus hijos le habían tomado afecto al igual que su esposa, pudiendo saber que cuando ella se lanzó a la calle salía en esos precisos momentos un vapor en el que posiblemente viajaría hacia España algún ser querido de la joven, deducción que hizo por haberse ocupado en un baúl de María la carta que más adelante detallaremos.

LA CARTA EN CUESTION

Cuando el teniente Forcade se personó en la casa, ya lo había hecho el teniente Codina, ayudante del Jefe de la Policía Nacional, entregándole éste a aquél la carta en cuestión, que está concebida en los siguientes términos:

«Fidel: tu cariño se fué y con él mi vida. Nunca olvides que muero por culpa tuya, María».

LA IDENTIFICACION

El teniente Forcade se encontraba actuando en la casa aun, y se le presentó la joven Pura Méndez Vázquez, natural de España, vecina de San Lázaro 27, informándole que era prima de María, por lo que conocía íntimamente a María y estaba enterada de sus relaciones amorosas con el joven, también español, Fidel Fernández que prestaba servicios como empleado de noche en el Hotel Biscuit, situado en la esquina de Prado y Cárcel, el cual, según sus noticias, hacía pocos días ingresó en la Casa de Salud La Covadonga, para ser operado de amigdalitis, suponiendo que la determinación de María obedeciera a un disgusto que había tenido con Fidel, con el que sostenía relaciones desde hacía cinco años, siendo diez los de la llegada a Cuba de ella.

Ultimamente, continuó exponiendo Pura, su prima estuvo colocada en la residencia de Miguel Campuzano, alto empleado de la Casa de Ulloa y Compañía, en la calle de Cárcel, de donde pasó a los altos de la casa Neptuno y Amistad, pero como no estuviera satisfecha allí, pasó a la casa del señor Rodríguez González.

El cadáver de María fué entregado a su prima Pura, único familiar que tiene en Cuba, con la obligación de presentarlo en el Necrocomio, en la mañana de hoy, para la práctica de la autopsia correspondiente.

35 garrafones de licores sin pagar impuesto

Inspectores del Empréstito de los $35.000,000 ocuparon gran cantidad de licor clandestino

Habiendo recibido confidencias el Jefe de la Sección de Impuestos de los $35.000.000 que en Regla se expendían—defraudando así a la Hacienda—en un establecimiento de bodega, licores sin que se hubiese satisfecho los impuestos correspondientes, dicho funcionario comisionó a los inspectores Eusebio Ersilla, Jorge Pérez Zayas, Roberto Heinalde, quienes con el vigilante de la policía de dicho pueblo, número 3, nombrado Roberto Martín, se presentaron en la bodega denominada «La Marina», situada en Maceo esquina a Facciolo, propiedad de Ramón García García.

Hecha una inspección minuciosa hallaron inmediatamente veinte garrafones conteniendo diferentes licores de diversa graduación; catorce garrafones de vino blanco y un garrafón de un licor que no ha podido ser clasificado, por desconocerse las ligas que forman su contenido.

Interrogado García, dueño de la bodega, no pudo justificar la procedencia originaria de los garrafones de licores, ni tuvo factura alguna qué mostrar para hacer sus descargos.

Los garrafones, una vez ocupados, por los referidos inspectores, fueron depositados a disposición de la Zona Fiscal de Guanabacoa, haciéndose constar por la policía que el aludido García es reincidente en estas defraudaciones, pues hace dos meses fué multado, por tener tabacos que carecían de los sellos del Impuesto.

La impresión de los inspectores es de que dichos garrafones procedan de un alambique clandestino de Bigoransse, que existía en la Playa del Oeste y Maceo, cuyo alambique está a la disposición de la Secretaría de Hacienda, sin funcionar, desde luego.

Se enviará al Brasil un Encargado de Negocios

Al Consulado de Sevilla va un Canciller

Fué enviado a la Secretaría de Estado el testamento de Pedro Estévez Abreu, muerto en París

El Secretario interino de Estado, general Alberto Herrera, como había anunciado, despachó ayer, lunes, en el departamento del Exterior, firmando varios expedientes corrientes de la oficina y laborando en la misma hasta bien entrada la una de la tarde.

El general Herrera, recibió brevemente a los periodistas y les manifestó que no tenía nada importante que manifestarles y por lo tanto nada digno de ser publicado.

Una de las visitas que recibió, extensa, fué la del señor Ministro de la República de Panamá, señor Antonio Burgos y otra la del Conde del Rivero, quien en su calidad de Decano del Cuerpo Consular acreditado en la Habana saludó al general Herrera y le impuso de varios asuntos relacionados con dicho Cuerpo Consular.

Por último acudió a saludar al Secretario interino un ciudadano del pintoresco pueblo de Limonar, el señor Rodríguez Cartaya, quien nos informó que a él le cabía la gloria y el honor de haber lanzado, el primero, la candidatura del general Alberto Herrera para la Presidencia de la República.

Este señor Cartaya, del pintoresco pueblo de Limonar, fué a la Secretaría a informar al general Herrera que en dicha villa se abriría en breve el círculo que llevaría el nombre del general Herrera y que vería con gusto que él mismo, en persona, se trasladara al Limonar para dar mayor solemnidad al acto.

CAMBIOS EN EL PERSONAL

El Secretario de Estado por decreto ha ordenado los siguientes cambios:

El doctor Gonzalo Güel, Primer Secretario de la Embajada de Cuba en Washington, que en la actualidad se encuentra en la Habana, se hará cargo, en calidad de Encargado de Negocios de Cuba, de la Legación en el Brasil. El señor Güel embarcará en breve.

El señor Rafael Niettto, Canciller, se embarcará con rumbo a España para desempeñar el cargo de cónsul de Cuba en Sevilla.

EL TESTAMENTO DE PEDRO ESTEVEZ ABREU

El señor Mario Harrington, en funciones de cónsul general de Cuba en París ha enviado a la Secretaría de Estado, con fecha de mayo último, un sobre de papel blanco, corriente, a cuyo lado aparece estampado el sello del consulado y en una de las caras de dicho sobre se puede leer lo siguiente:

«Testamento de Pedro Estévez Abreu. París, 20 de julio de 1930».

En la parte superior del mismo sobre hay una nota que dice así:

«Efectué el depósito a las cuatro y media de la tarde, del día 27 de julio de 1930. Armando Reyes, cónsul.»

En atención a los que dispone el artículo 690 y siguientes hasta el 693 del Código Civil, se ha remitido, con comunicación de esta fecha —ayer—el expresado sobre a la Secretaría de Justicia, a fin de que sea enviado al Juzgado de Primera Instancia que corresponda, a los efectos legales que procedan.

De acuerdo con lo establecido en el párrafo segundo del artículo 7[illegible] del citado Código Civil se ha ordenado su publicación en la Gaceta Oficial.

Igualmente se hace constar que el propio cónsul ha remitido también a esta Secretaría un certificado de la inscripción de la defunción del señor Pedro Estévez Abreu, practicada en el Registro Civil a su cargo, documento que se envió con fecha primero del corriente mes al Secretario de Justicia para su transcripción en el Registro Civil correspondiente de Cuba.

MEXICO FIRMA UN CONVENIO

La Secretaría de Estado ha informado que el día nueve de este mes en curso adquirirá pleno vigor la Convención del Opio firmada por México como miembro de la Sociedad de las Naciones.

El matrimonio del Príncipe de Asturias

Ha sido publicado el edicto en Lausana. El ex Rey Alfonso no está de acuerdo con la boda

LAUSANA, Suiza, junio 5. (AP). En la tablilla del Ayuntamiento de esta ciudad se ha fijado un edicto anunciando la «promesa de matrimonio» del Príncipe de Asturias, don Alfonso de Borbón y Battemberg, con la señorita Edelmira Sampedro, hija de un rico comerciante cubano.

El edicto tiene fecha 2 de octubre y permanecerá expuesto en la tablilla hasta el 12 de este mes, pudiendo hacerse durante ese tiempo las reclamaciones pertinentes.

El edicto dice:

«Hay una promesa de matrimonio entre don Alfonso, Pío, Cristino, Eduardo, Francisco, Guillermo, Carlos, Enrique, Eugenio, Fernando, Antonino, Venancio de Borbón y Battemberg, soltero de nacionalidad española, residente en Lausana, nacido en Madrid el 10 de Mayo de 1907, y Edelmira Ignacia, Adriana Sampedro, de nacionalidad cubana, residente en Lausana, nacida en Sagua la Grande el 5 de marzo de 1906».

De Fontainebleau se ha recibido la noticia de que el ex rey Alfonso, comentando la noticia de la boda, dijo hoy que no está de acuerdo con esa boda y que no asistirá a ella.

Los amigos del príncipe dicen que éste ha declarado que desea gozar de «alguna felicidad en su vida» y que se propone abandonar sus regias prerrogativas y casarse por amor.

El príncipe, según se cree, se ha dirigido ya al gobierno español para que le facilite la documentación correspondiente a un simple ciudadano. Algunos de sus amigos atribuyen al príncipe la siguiente frase:

«Que ocupe Juan el Trono, Yo la amo y quiero casarme con ella. En esto consiste la verdadera felicidad».

La señorita Sampedro, huérfana de un comerciante opulento, vive con su madre y hermanas, en Lausana.

La Ley de Estabilización Azucarera y la Corporación Exportadora no son inconstitucionales, dice el Supremo

El tribunal rechaza los motivos de inadmisión del recurso que planteaba el fiscal, y entra en el fondo del asunto, desestimando la demanda. Declara que la Corporación Exportadora pasó a ser un organismo oficial del Ejecutivo y que no infringe las disposiciones fundamentales

En la tarde de ayer el Tribunal Supremo dió a conocer el fallo recaído en la controversia de inconstitucionalidad entablada por Walfredo Rodríguez Blanca contra la Ley de Estabilización del Azúcar, de 15 de Noviembre de 1930, creadora, a su vez, de la Corporación Exportadora Nacional de Azúcar.

El recurso es desestimado; el Tribunal, por unanimidad, rechaza los motivos de inadmisión a la demanda que opuso el Fiscal a la misma y, entrando en la sustancia del asunto, declara que la citada legislación, en su artículo XXIV, que fué el combatido por el reclamante, no infringe los artículos 64 y 76 de la Constitución de la República.

En sus consideraciones, el Supremo dice, entre otras cosas, que más adelante se podrá apreciar que es indudable que por el artículo 59 de la Constitución, corresponde al Congreso organizar el régimen administrativo del país creando los organismos y entidades que estime necesarios; que las atribuciones conferidas por dicha Ley de Estabilización del Azúcar al Jefe del Estado, para que haga las designaciones de los miembros de la Corporación Exportadora Nacional de Azúcar, no choca con los antes expresados preceptos constitucionales y que el repetidos Art. 24 en nada merma las atribuciones y facultades de carácter administrativo del Presidente de la República.

También expone el Tribunal que la Comisión Exportadora referida, por ministerio de dicha ley, pasó a formar parte de la Administración con personalidad jurídica propia e independiente, con carácter de entidad pública, entrando, por consiguiente, a ser uno de los órganos del Poder Ejecutivo.

Ayer mismo se notificó por el oficial de sala, señor Ricardo Lavín, la sentencia al Ministerio Fiscal y al recurrente.

He aquí los Considerandos del Tribunal:

Siendo Ponente el Magistrado doctor José A. Palma y Mederos.

«Considerando que del documento de fojas 7 presentado por el recurrente aparece, que la resolución objeto de la controversia es de fecha 30 de marzo último y que el emplazamiento de mismo se llevó a cabo en 3 de abril siguiente, lo que basta para que quede demostrado, que el anuncio hecho por el interesado al funcionario que la dictó sobre su propósito de recurrir en esta vía, lo fué dentro del término de cinco días prevenido por la Ley, lo cual evidencia, de modo indudable, la improcedencia del primer motivo de inadmisibilidad alegado por el Ministerio Fiscal, aparte de que, según constantes declaraciones de este pleno, cuando el llamado a hacer el emplazamiento lo efectúa, existe la presunción, salvo prueba en contrario, de que el anuncio se le ha hecho dentro del término legal, por ser ese funcionario el encargado de apreciar el particular de referencia.

Considerando que el poder acompañado por el doctor Raúl de Cárdenas no es insuficiente a los efectos en que lo ha utilizado, el promover el presente recurso de inconstitucionalidad, pues para tal promoción y sostenimiento de la misma no se necesita, según declaraciones de este pleno, un poder especial, sino que dicho mandato sea bastante; y lo es el presentado, desde el momento, en que no sólo se le faculta para que lo represente y defienda en todos sus pleitos, causas, negocios civiles, de jurisdicción contenciosa o voluntaria, sino también en cualquiera otro iniciado o por iniciar, por lo que dentro de la generalidad que se deja expresada, están comprendidos toda clase de juicios tanto ordinarios como extraordinarios, sin excepción, ya que no se menciona ninguna, siendo por tanto de aplicación, lo resuelto por la sentencia de 4 de diciembre de 1911, pues aunque en el poder presentado no se dice cómo en el que motivó esa resolución, que se le confería para cualesquiera otros recursos fuesen ordinarios o extraordinarios, es lo cierto, que el hecho de haberse omitido en el presente las palabras recursos ordinarios o extraordinarios, no limita la generalidad referida, sino que por el contrario la amplía en términos más absolutos.

Considerando que el Artículo octavo de la ley de 31 de marzo de 1903 establece con toda claridad que toda persona a quien se aplique, fuera de actuaciones judiciales, una ley, decreto o reglamento que estime inconstitucional, tendrá el derecho de manifestarlo por escrito dentro del plazo que fija dicho artículo a la autoridad o funcionario que los haya aplicado, su intención de acudir ante este Tribunal para que decida la controversia; y como la resolución negativa del Administrador de la Aduana de Nuevitas a la solicitud de exportación de diez sacos de azúcar que le hiciere el recurrente, tien por fundamento lo dispuesto en el Artículo 24 de la Ley de Estabilización del Azucar de 15 de noviembre de 1930 y fué dictada fuera de actuaciones judiciales, no hay duda de que, a tenor de lo dispuesto en el citado precepto, primeramente mencionado, ha podido acudir ante este Tribunal a establecer el recurso que ha interpuesto, sin necesidad de agotar la vía contencioso-administrativa, que solamente es necesario en los casos fijados en el párrafo sexto del repetido artículo octavo, en ninguno de los cuales se encuentra el promovente, sin que sea de aplicación, por tanto, lo resuelto en la sentencia de 3 de octubre de 1930, que es sin duda a la que se refiere el señor Fiscal, porque esta está referida a un caso de los comprendidos en dicho párrafo.

Considerando que es de todo punto indudable que al Congreso corresponde, según los distintos incisos del artículo 59 de la Constitución, organizar el régimen administrativo del país creando al efecto los organismos y entidades que estime necesarios para la realización de las funciones y fines del Estado, sin otras limitaciones que las impuestas por la propia Carta Fundamental, y que, es facultad constitucional del Presidente de la República, hacer para los cargos públicos los nombramientos que las leyes no atribuyen a otras autoridades.

Considerando que dadas las atribuciones que se confieren por la Ley de 15 de noviembre de 1930 al Jefe del Estado, que la sancionó, refrendada por el Secretario de Hacienda, autorizándolo, para que haga las designaciones de los miembros integrantes de la Corporación, no es posible sostener con éxito, que el Artículo 24 de dicha Ley, que prohibe exportar azúcar desde la promulgación de la misma hasta el 31 de diciembre de 1935, sin un permiso de la citada Corporación, que podrá negarlo a todo dueño de azúcar que se hallare en cualquiera de los casos a que se contrae el párrafo segundo de dicho artículo, a menos que abonare diez centavos por cada libra de azúcar de las que pretendiere exportar, choque con ninguno de los dos artículos 64 y 76 que se consideran infringidos por el recurrente, toda vez que la disposición legal que se dice infractora de la Constitución en nada se opone a lo dispuesto en los mencionados artículos de la Carta Fundamental, limitado como está el primero a expresar que el Poder Ejecutivo se ejerce por el Presidente de la República y el segundo a que el Jefe de dicho Poder tendrá para el ejercicio de esas atribuciones los Secretarios de Despacho que determina la Ley.

Considerando que el repetido artículo 24 en nada merma las atribuciones y facultades de carácter administrativo del Presidente de la República, porque desde el momento en que la Ley que lo contiene creó la Comisión Exportadora con las atribuciones en la misma consignada, tal Comisión, por ministerio de dicha Ley pasó en cuanto a esa materia a formar parte de la Administración con personalidad jurídica propia e independiente, puesto que al ser organizada por la repetida Ley, adquirió el carácter de una entidad pública, entrando por consiguiente a ser uno de los órganos del Poder Ejecutivo, ya que estos lo son todos aquellos designados por la ley, por ser imposible que por el Jefe del Estado se ejerzan directamente, mediante la sola intervención de los Secretarios del Despacho, todos los actos administrativos indispensables o necesarios para el normal funcionamiento de la Administración, sobre todo, tratándose, como se trata en este caso, de la necesidad de dar intervención en la Comisión creada a elementos de determinados conocimientos, en la materia a tratar para el éxito del propósito perseguido con la promulgación de dicha ley.

Considerando que no siendo por las razones expuestas, procedentes ninguno de los motivos de inadmision propuestos por el Ministerio Fiscal, deben declararse sin lugar los mismos, así como también el recurso, porque como se ha dejado demostrado el artículo 24 de la Ley de 15 de noviembre de 1930 no es infractor de los preceptos contenidos en los artículos 64 y 76 de la Constitución, sin que proceda hacer especial declaratoria sobre costas por no haberse causado estas.

Fallamos: que debemos declarar y declaramos sin lugar los motivos de impugnación expuestos por el Ministerio Fiscal y sin lugar también el recurso, sin pronunciamientos sobre costas, por no haberse causado.

Así por esta nuestra sentencia lo pronunciamos, mandamos y firmamos: José Clemente Vivanco; José V. Tapia; J. M. Menocal; Juan F. Edelmann; Pedro Pablo Rabell; Raúl Trelles; Pedro C. Salcedo; Gabriel Vandama; José A. Palma; Miguel Figueroa; Marcelo de Caturla; Francisco de Rojas; Manuel Fuentes; Julio Ortiz Casanova; Manuel Martínez Escobar».

PICCARD ASCENDERA NUEVAMENTE A LA ESTRATOSFERA

CHICAGO, junio 5.—(AP).— Dentro de aproximadamente treinta días, dos hombres ascenderán nuevamente a la estratosfera, y posiblemente romperán todos los records de altura.

Augusto Piccard, el famoso profesor belga, veterano de dos excursiones a las regiones de la estratosfera, o su hermano Jean, y un compañero harán el vuelo. Ascenderán, en presencia de miles de espectadores, desde Soldiers Field, en Chicago.

La estratosfera donde irán estos exploradores es el nuevo frente donde los hombres de ciencia están concentrando su ataque contra los secretos de los rayos cósmicos, los cuales, según la opinión de muchos encierran la clave de los misterios del origen del universo.

En la Universidad de Chicago, el doctor Arthur H. Compton, ganador del premio Nobel de Físicas, y comandante en jefe de las fuerzas de la ciencia, está preparando los delicados instrumentos que llevarán los exploradores en su vuelo.

Almanaque americano

JUNIO 6 1762

Los ingleses en la Habana

Una poderosísima escuadra inglesa—cerca de doscientas naves—ofreció a los habaneros inesperado espectáculo la mañana del 6 de junio de 1762

Venía al mando de ella el almirante sir Jorge Pocok; y de general en jefe de las numerosas tropas que conducía Jorge Keppel, conde de Albemarle.

El capitán general, don Juan del Prado Portocarrero, creyó al principio que era la «flota mercantil que todos los años pasaba a la vista del puerto». Al mediodía, viendo las maniobras de los barcos, no quedó duda a nadie del serio peligro que a la Habana amenazaba.

Como se pecó de imprevisión, hubo que improvisar rápidamente la defensa. Se trajeron a la capital muchas dotaciones de esclavos y se les halagó con la promesa de libertad si se portaban bien. Se pidieron auxilios a Cartagena de Indias, Yucatán y Santo Domingo.

Al día siguiente, ya los ingleses habían demolido la torre de Cojímar y las fortificaciones de Bacuranao, efectuando el desembarco. Tomaron a Guanabacoa y mientras desde el mar cañoneaban la Habana, matando diariamente algunos defensores y vecinos, efectuaban correrías por tierra, con más o menos éxito.

En los partes se menciona frecuentemente el río Luyanó, el Horcón, las lomas del Mazo y de la Luz y otros lugares que hoy están como quien dice en el centro de la ciudad y entonces eran campo puro. También se nombran la loma del P. Ruiz, la de Manuel González Quinta de Jústiz, etc.

El enemigo atacó varios puntos más: Santa María del Rosario, donde la soldadesca robó el rico vestuario de la Virgen, Puentes Grandes Cano, Wajay... Llegaron por el oeste hasta el Mariel; y por el otro lado hasta Matanzas.

Sesenta y cinco días duró el asedio. Si la historia tiene poco que decir del capitán general Prado y del general de Marina marqués del Real Transporte, ensalza en cambio hasta las cumbres de la gloria la conducta de muchos bravos defensores como el gobernador del Morro, don Luis de Velasco, el marqués González y don Fernando Párraga; y **«Pepe»Antonio** (don José Antonio Gómez), el inmortal criollo de Guanabacoa que no permitió que ningún militar mejorara sus hazañas.

En las relaciones de la campaña se ve con harta frecuencia que Pepe Antonio realizaba ataques y contra ataques afortunados, disputando a los invasores el terreno de su villa palmo a palmo. En una ocasión que se llevaban mucho ganado, les salió al paso, recuperando la mayor parte de él y haciendo al enemigo, como de costumbre, muertos, heridos y prisioneros.

Pepe Antonio despertó los celos del jefe militar de Guanabacoa. Una represensión pública, completamente injustificada, produjo en el héroe tanto efecto, que pocos días antes de terminar el sitio bajaba al sepulcro, «cuando hacía considerable falta su valor y buena conducta».

Durante el sitio el pueblo de la Habana mereció los mayores elogios, al extremo que las milicias criollas voluntarias superaron en valor a las tropas españolas de línea. Hasta los niños prestaron servicios, pues se quiso establecer una nueva batería en la iglesia de San Ignacio y para hacer el terraplén «se mandó que concurriesen a cargar y conducir tierra todos los muchachos de ocho años para arriba que hubiese en la ciudad».

Fueron incidentes del sitio la toma de la torre de la Chorrera «a una legua de la ciudad», defendida por el habanero don Luis de Aguiar, que sólo la abandonó cuando los cañones ingleses la habían destruído completamente; el hundimiento de algunos navíos con el intento de cerrar el puerto; naves echadas a pique por el enemigo; toma de las alturas de la Cabaña, entonces sin fortificación; y otros muchos, sin contar el hambre y los trabajos que sufría la población.

La voladura de un bastión del Morro y toma del castillo, con heroica muerte de don Luis de Velasco y el marqués González, quedará para su fecha correspondiente: lo mismo haremos con la rendición de la ciudad.

M. R. Maribona Viña.

M.E.C.D. 2016

PARA FORZAR EL ALZA LOS EE. UU. LIMITARAN LA ENTRADA DE AZUCAR CUBANO A 1,700,000

Quedaron reducidas las chapas en un 50 por 100

El aumento de la gasolina se hará más tarde

El Presidente enviará con tal motivo un mensaje al Congreso. Junta de la Comisión de Tarifas

Como anunciamos, ayer tuvo efecto la reunión de la Comisión de Tarifas que tiene a su cargo el proyecto de rebajar proporcionalmente las chapas para vehículos automóviles y aumentar en un centavo el precio de la gasolina que se importa.

La reunión se llevó a efecto sobre las once de la mañana de ayer y la misma fué presidida por el doctor Octavio Averhoff, secretario de Hacienda. En el despacho del jefe de las finanzas nacionales tuvo lugar esta importante entrevista.

Se hallaban presentes a la misma los secretarios de Gobernación y de Obras Públicas, señores Octavio Zubizarreta y Narciso Onetti; el director del Fondo Especial de Obras Públicas, ingeniero Eduardo Montolieu autor del proyecto y el señor Andrés de Terry, representante del Automovil Club de Cuba.

La persona que debía representar a los hacendados y colonos no compareció, debido a que esa asociación se encuentra disuelta en la actualidad.

LO QUE SE APROBO

La reunión duró sobre una hora y luego que se dió término a la lectura del proyecto y que se discutieran algunos puntos de interés de la nueva ley que regirá, como dijimos nosotros, el primero de julio venidero, comienzo del nuevo año económico, quedó aprobada la rebaja del cincuenta por ciento en las chapas de circulación de los autos, quedando para más adelante la discusión de lo que se refiere al aumento de la gasolina.

Pronto quedará redactado el decreto que será llevado a la firma del Jefe del Estado.

Este problema de aumentar un centavo a cada galón de gasolina de importación se acordó por todos los presentes a la referida reunión recomendarlo como beneficioso para los intereses del Estado al Presidente de la República.

El Presidente estudiará lo propuesto y entonces enviará un mensaje al Congreso de la República solicitando de ambas Cámaras el aumento al consumo de ese combustible.

Acerca de la creación de un pequeño impuesto al consumo del alcohol carburante, fué asunto que se dejó para otra ocasión, por tratarse de un problema que debe ser resuelto por el secretario y no por la Comisión de Tarifas, que no tiene jurisdicción en este asunto.

PAGOS DE AYER

La secretaría de Hacienda situó ayer cantidades para realizar los siguientes pagos a los empleados de algunas dependencias del Estado.

Se pagó a la secretaría de Justicia y a la de Estado el mes de enero. El mismo mes al Poder Judicial de la República (temporeros y dobles sueldos).

El Poder Judicial del interior (Audiencias y Juzgados) el mes de noviembre. Un mes a los miembros que trabajaron en el censo. Distrito Naval del Norte y cruceros «Patria» y «Cuba» el mes de marzo y el mes de agosto pasado a los maestros de Santiago de Cuba y Santa Clara.

Columna Editorial

Alcohol y gasolina

«El proyecto de ley que impone en los Estados Unidos una proporción de alcohol en la gasolina para motores de explosión, está suscitando entusiasmos y objeciones en aquel país.

Los intereses gasolineros lo combaten, aunque según palabras del Secretario de Agricultura mister Wallace, dichas en el Franklin Institute de Philadelphia, esas mismas compañías petroleras están utilizando alcohol y además recomiendan su uso en los mercados extranjeros. Debe de ser por la fuerza del consonante.»

Como Cuba tiene interés primordial en la aplicación del alcohol a los motores, el día 29 del mes pasado comentamos en esta sección un informe del experto ingeniero Henry Arnstein a nuestra Secretaría de Agricultura, portador de datos concretos sobre los favorables resultados prácticos que se han obtenido de la mezcla de alcohol y gasolina en Norteamérica.

La víspera habíamos reproducido un artículo del «New York Times» opuesto al proyecto, ya que nuestra simpatía por el alcohol no nos impide ser imparciales en la exposición del pro y el contra. En aquel artículo se aseguraba que «el uso obligatorio de un combustible mixto de alcohol y gasolina traería consigo un cambio en la construcción de automóviles.»

Hoy nos toca consignar la réplica con que responde a este postulado del diario neoyorquino el señor R. Labrador Guijarro, en un escrito del cual copiamos los párrafos siguientes:

«Al empleo del alcohol para combustible no se opone ninguna causa seria, dada la gran diferencia de precio entre éste y la gasolina; las críticas de orden técnico que se le han hecho pueden reducirse a tres: Primera, la potencia calorífica del alcohol es muy inferior a la de la gasolina. Segunda, el alcohol ataca los cilindros y provoca las incrustaciones en las válvulas de los motores. Tercera, la puesta en marcha de los motores es difícil.»

»Vamos a examinar sucesivamente estos tres puntos.

»Potencia calorífica del alcohol. Según Sorel, tenemos las siguientes cifras: Potencia calorífica por kilogramo

»Alcohol etílico, 90 grados—6.045 calorías bajo presión constante.

»Alcohol metílico, 90 grados 6.056 calorías bajo volumen constante.

»Gasolina, 11.200 calorías.

»Vemos que el alcohol etílico puro desarrolla por combustión el 55 por 100 del calor engendrado por la gasolina. A precio igual, la superioridad de la gasolina sería por tanto indiscutible.

»Pero no podemos de esto sacar consecuencia alguna sin estudiar el problema desde el punto de vista del rendimiento térmico, es decir, la relación entre el calor trasmitido y el realmente utilizado.

»En los trabajos de Guildner, Deutl, Bauki, Diessel, etc., resulta que los motores de gasolina de potencia media tienen un rendimiento de 18 a 24 por ciento del calor engendrado por combustión de la gasolina. Con el alcohol por el contrario, este rendimiento es de 30 a 32 por ciento y llega a 34 cuando se emplea el alcohol mezclado con un 50 por 100 de bencina de hulla.

»Comparemos sobre estas bases el trabajo útil obtenido por la combustión de un kilogramo de gasolina y un kilogramo de alcohol.

»Gasolina: 11.200 calorías X 18—1.980 calorías utilizadas.

»Alcohol: 5.906 calorías X 30—1.771-80 calorías utilizadas.

»La diferencia de 11 por 100 es cosa insignificante; más aun si observamos que ambas sustancias se venden por volumen y no por peso, y que la gasolina es más ligera que el alcohol (gasolina 700 gramos por litro; alcohol 388-9) entrando en la misma unidad de venta más gramos de alcohol que de gasolina.

»Es, pues, notable la superioridad del alcohol en cuanto a rendimiento térmico; cosa natural, no sólo porque la combustión de éste es más perfecta que la de la gasolina, sino porque además, exige para su solución una prolongación de aire inferior a la que necesita la gasolina; requiere muchas menos calorías para calentar el aire.

»Deducimos de todo lo dicho: Primero, que el rendimiento térmico del alcohol es superior al de la gasolina. Segundo, que dada la gran diferencia de precio entre ambos combustibles, el empleo del alcohol es mucho más ventajoso que el de la gasolina.

»La cuestión de arranque no es problema para Cuba. En cuanto a los Estados Unidos, en invierno basta instalar un pequeño depósito de gasolina que serviría para poner en marcha el motor.»

A esta observación agregamos nosotros que las prácticas reportadas por el doctor Arnstein no señalan tal inconveniente.

Termina el señor Labrador Guijarro recordando que para evitar el resecamiento, calentamiento y oxidación de los motores hay diversos productos patentados en nuestra Secretaría de Agricultura, que Cuba está en las mejores condiciones para producir grandes cantidades de alcohol combustible de 96 grados y venderlo a 5 centavos el galón, y que esos lubricantes no encarecen casi nada el precio.

ROBO DE ROPAS Y OBJETOS

Angel Alfonso Fajardo, de Narciso López 2, participó a la Secreta que Raúl Riera le robó ropas y objetos, al igual que a su socio de habitación, Ignacio Riera, violentando para ello la puerta de entrada, estimándose perjudicado en la suma de cuarenta y seis pesos.

EL TIEMPO — por ABELA

—Pero, ¡cómo!, ¿ya estamos a 6 de junio?
—¡No me diga nada, amigo, que este almanaque me tiene loco!

Están reparando ya el acueducto de Santiago

Los aguaceros han producido algunos daños

Declara el Secretario de O. P. que la presa del río «Cañas», no ha sido rota, como se dijo

Diariamente el Secretario de Obras Públicas se comunica con el Jefe del Distrito de Oriente, desde que las grandes lluvias se iniciaron en Santiago de Cuba, causando algunas inundaciones.

Ayer recibió noticias del ingeniero Jefe del Distrito.

El telegrama cursado por el señor Manuel Pérez decía lo siguiente:

«Hoy hemos recibido en los tanques de distribución de las Cuabas, unos veinte millones de galones del río «Cañas». Esta mañana explotó un tubo en la rama central del sifón número seis, que se incomunicó inmediatamente. Siguen las lluvias»

HABLANDO CON EL SR. ONETTI

El Secretario de Obras Públicas sostuvo al medio día una larga conversación telefónica desde su despacho de la Secretaría de Obras Públicas con el señor Perea, informándose detalladamente del problema del agua en Santiago.

Después de la conversación manifestó a los repórters que hacen la información de la Secretaría, que había comprobado que las obras del Plan de Emergencia por el cual pudo alimentar el abastecimiento de agua a la población, no ha sufrido desperfectos, no obstante la cantidad de agua caída estos días, que los perjuicios de las lluvias no podían evitarse en determinados lugares, completamente ajenos dichos perjuicios al sistema de abasto de agua; pues en éste podía desmentir categóricamente, la versión que se hizo circular de haber sido destrozado el canal metálico «Armco», así como la destrucción de la presa del río «Cañas», desde la cual dicho canal conduce el agua al túnel de Sierra Maestra, para llevarla al depósito de las Cuabas, o Loma Quintero, y al Embalse de Chalons, que surte a Santiago.

LAS TUBERIAS DE LOS SIFONES

Agregó el señor Onett: las tuberías de los sifones, fueron instaladas en otra época, y estos sifones forman parte del Acueducto, salvando las pequeñas lomas, que van desde los grandes túneles de Sierra Maestra a las Cuabas, por cuyo sistema puede llegar el agua sin bombeo a los depósitos construidos en Loma Quintero.

Estas tuberías, que tienen un metro de diámetro, son «Italite», como las empleadas en el Canal de Aguada del Cura, de hierro fundido. Han sido bien instaladas, pero cuando el sismo ocurrido allí, dichos sifones q ocupan una extensión considerable, se resintieron en algunos lugares, por el movimiento sísmico, produciéndose algunas rajaduras. Estas fueron soldadas convenientemente por expertos de nuestros talleres, enviados desde la Habana, para la ejecución de esos trabajos, que son en extremo dedicados y tienen que ser ejecutados cuidadosamente por personas peritas en estas labores.

Las pruebas que se hicieron después demostraron que el trabajo había sido bien hecho. Pero ello no puede garantizar que un tubo en un momento determinado se rompa, aquí sucedió eso muchas veces en el Canal de Albear y siempre tenemos que tener alguno de repuesto para estos casos imprevistos. Esa avería que, como digo, puede ser frecuente, sin poder juzgar por eso una obra deficiente, ha sucedido en el sifón número 6; el accidente es de escasa importancia, y su reparación es solamente cuestión de unas horas.

Las obras de emergencia se hicieron bajo mi dirección personal, tengo confianza en ellas; su costo ha sido mínimo, apenas unos cinco mil pesos, pues el Canal metálico, es el que se había retirado del Acueducto de Aguada del Cura a la nueva taza de Vento, al sustituirlo con la tubería «Italite» que comprada por el doctor Carlos Miguel de Céspedes, cuando tomó posesión del cargo, ordené su instalación al señor Guin, quien realizó dichos trabajos a la perfección.

El problema del agua en Santiago de Cuba, que se inició hace más de un siglo en 1932, según se ha demostrado en una información publicada hace algún tiempo en el DIARIO DE LA MARINA, ha sido siempre intenso, y tema favorito para la publicidad, y no es extraño que esté arraigado en la opinión, como algo insoluble, y se juzgue todo lo que se haga incompleto.

Las obras realizadas — continuó afirmando que han solucionado el problema mediante el plan de Emergencias, sin que ello quiera decir que no es necesario, procurar la terminación del Proyecto en su totalidad, para poner a Santiago en el futuro a cubierto de toda escasez de agua, por lo pronto se ha evitado la terrible falta del líquido. Las lluvias caídas en demasía, en estas últimas semanas pueden acaso causar ligeros daños, pero éstos pueden ser de pronta reparación.

Llegaron ayer los diez náufragos del velero "Varuna"

El vapor «Carrillo» los salvó en alta mar. Estén agradecidos del capitán

EN el vapor americano «Carrillo» de la Flota Blanca, llegaron ayer, conforme a lo anunciado, los diez náufragos del velero cubano «Varuna», que fueron recogidos en alta mar por el propio buque.

Los náufragos llegados son: el patrón Antonio Seijido, y los tripulantes Francisco García, Valentín Rodríguez, Alberto López y Juan Bellón, el primero ciudadano cubano, y los otros cuatro, nativos; Manuel Paz, Francisco Rodríguez, Horacio Cabaleiro y Rufino Sergio, españoles y el venezolano Antonio Gómez. Todos ellos se muestran hondamente agradecidos del capitán y oficialidad del «Carrillo», que les dispensaron un trato magnífico, tras rescatarlos en el mar.

Distintas informaciones ha brindado el DIARIO a sus lectores en torno al naufragio del «Varuna». Como se recordará, al sufrir los rigores de un temporal que lo azotó a unas 160 millas al norte de Contoy—cercanías de la costa de Yucatán—, el barco quedó tan quebrantado que, al faltarle un estay, vino abajo toda la arboladura, quedando sin gobierno y expuestos los tripulantes a perecer de hambre y sed, de no haber determinado abandonar la nave, lo que hicieron cuando el «Carrillo» acudió a prestarles auxilio. Antes habían avistado otros dos barco, pero se alejaron sin acercarse, a pesar de las persistentes señales que hicieran con luces.

El señor Matheus Molamphy, agente general de la Flota Blanca en la Habana, se personó a bordo, y, en unión del capitán George McBride, que manda el «Carrillo», y del primer oficial William Bunch, que los fué a recoger, oyó el relato del salvamento y presenció las demostraciones de agradecimiento de aquel grupo de hombres sencillos que hubieron de perder todo lo que a bordo poseían.

Como quiera que los náufragos estaban perfectamente identificados quedaron en libertad en seguida reuniéndose con sus familiares, que los esperaban con la natural impaciencia.

El crimen cometido por un rifero hace intensificar la persecución de los banqueros

A consecuencia del raid emprendido por la Policía contra el conocido rifero llamado Felino Méndez, fueron detenidos ayer gran número de sus apuntadores, ocupándoseles listas

El teniente Juan Ramón y Ramírez de Estenoz, jefe de la Sección de Expertos, cumpliendo las instrucciones del brigadier Antonio Ainciart, sobre la persecución del juego, a fin de que se persiga tenazmente a los infractores, comisionó anoche al sargento Miguel Balmaseda y a los subalternos B. Ortega, J. Castaño, M Tejeiro, F. Agüero, J. Ballester y a R. Baluja, a fin de que procedieran al arresto de los que en la capital se dedican a hacer apuntaciones para la charada, terminales y bolita.

Como se sabe, la noche anterior con motivo de que un rifero, después de no abonar a un «punto» el premio que se había sacado en el terminal, lo agredió a puñaladas causándole la muerte. Este hecho ha movido al jefe de la Policía a instar al jefe de los Expertos a que proceda con mano dura contra los que se dedican a ese ilícito negocio.

El sargento Balmaseda y los expertos mencionados, cumpliendo las instrucciones dadas por el teniente Juan Ramón, efectuaron una «batida» contra los numerosos apuntadores, logrando detener a los siguientes:

Manuel Alvarez, vecino de Zequeira 91; Francisco Pérez Montes, de Zequeira 129; José Manuel García Betancourt, residente en San Joaquín 33 y medio; Patricio Flores Rebollo, de Reyes 4; Higinio Martínez León, de Lacret 70; Juan Pantigas Villalobos, de Lacret 70; Francisco Camps y Gil, vecino de Pérez 46; Joaquín Hernández Hernández, de Manuel Pruna 70; Daniel Hernández Hernández, vecino de Manuel Pruna 70; Ramón Plasencia Plasencia, de San José 83, y a Manuel González Conceda, de San Miguel número 4.

A todos estos individuos se les ocuparon infinidad de padrones con numerosas apuntaciones de la charada y bola, para el conocido «banquero» Felino Méndez, residente en Luyanó el cual no ha sido detenido a pesar de la persecución que le está haciendo la policía, para lograr localizarlo.

Cuando los expertos arrestaron a González Conceda, éste salió huyendo para el fondo de su casa, tragándose la lista, parte de la cual le fué extraída de la boca por los vigilantes.

Ya apareció la joven que era buscada

Un ex Inspector de la Secreta denuncia a una mujer porque lo hace objeto de insultos

La señora María Luisa Grenet Orbe, residente en San Rafael 155, tercer piso, denunció hace dos días ante el sub inspector Manuel V. Camejo, de la Secreta, que su hija, de catorce años, Dalia García Grenet, había desaparecido del domicilio materno, sin que supiera dónde se encontraba. La desaparición la notó la denunciante bastante rato después de haberle dado permiso a la niña para que bajara hasta la puerta de la calle a hablar con sus amiguitas.

Y anoche, ante el sub inspector Manuel Rico, del propio Cuerpo Policíaco, se presentó nuevamente la señora Grenet, con su hija, Dalia, explicando ambas que la jovencita se había ido voluntariamente, visitando a una amiga suya, llamada Cuca, vecina de la calle de Marqués González, la que la llevó a Marianao, regresando a altas horas de la noche del domingo y durmiendo en su casa, permaneciendo allí hasta ayer por la noche, en que Dalia se resolvió a volver a casa de su madre, después de despedirse de Cuca en San Rafael e Infanta.

Como responsables de la desaparición de Dalia fueron arrestados un hombre y una mujer y los sub inspectores Camejo y Alfonso Hernández Kessel continúan practicando investigaciones para dar con un tercero que aparece también responsable. Del caso conocerá hoy el Juzgado de Instrucción de la Sección Tercera.

MAS INSULTOS A UN INSPECTOR DE LA SECRETA

Compareció ayer ante el sub inspector Gumersindo Montes, de la Secreta, el ex inspector del Cuerpo referido Donato Cubas, avecindado en Malecón 31, haciendo constar que Guillermina Valdés, vecina de él y que ha sido condenada a tres pesos de multa por el juzgado correccional de la Primera Sección por los insultos y vejaciones de que le hizo objeto, ha vuelto a insultarlo, formándole un gran escándalo.

El defensor de Mario Cuéllar del Río no pidió que el auto de procesamiento se modificara

Declaró que después de estudiar el sumario, resolverá. Dos médicos reconocieron al Sr. Mario Cuéllar, declarando que éste presenta 2 pequeñas heridas producidos--creen-- por un bastón

Durante la mañana de ayer el doctor Enrique Roig que se ha hecho cargo de la defensa del procesado Mario Cuéllar del Río, actualmente en la Cárcel habanera, excluido de fianza por el homicidio al representante Montalvo, estuvo examinando detenidamente las fojas sumariales.

Como se esperaba que Roig solicitara la reforma del auto de procesamiento dirigido contra su patrocinado, no lo llevó a cabo, aduciendo que por ahora se abstenía a ello, hasta tanto no estuviera bien estudiado el asunto.

El doctor Morales del Castillo, juez instructor, dispuso que los médicos forenses Raúl de la Vega y Aníbal Herrera, concurrieran a la Cárcel y examinaran al procesado Mario Cuéllar del Río, dictaminando después sobre las heridas que presenta. Dichos galenos informaron al Juzgado, que Cuéllar del Río presentaba una herida como de un centímetro y medio de extensión en el borde externo regular de la región frontal derecha, que interesaba la piel y tejidos celular, en forma ligeramente encurvada y una escoriación epidérmica lineal, situada en el tercio medio de la región braquial derecha, como de centímetro y medio. Los informantes llegaron a la conclusión, de que la primera herida fué hecha con el bastón y la segunda con la empuñadura.

Por el Juzgado se ha solicitado del Jefe del Gabinete de Identificación, que se examine el casquillo de bala, que según los peritos armeros, no pertenece a ninguno de los dos revólvers ocupados, con los cuales se agredieron mutuamente ambos contendientes.

En breve, prestará declaración ante el doctor Morales del Castillo, el procesado Mario Cuéllar, que aún no lo ha verificado por haberse acogido a uno de los artículos de la Ley, que le exime de tal procedimiento.

Una bomba hizo explosión en la línea ferroviaria

FUE COLOCADA EN UNA ALCANTARILLA EN EL BARRIO DE TOSCA

MATANZAS, junio 5, (por telegrafo.) El juez de Carlos Rojas ha informado al Fiscal de la Audiencia que en el kilómetro 133 del barrio de Tosca, en una alcantarilla que se encuentra próxima a la vía férrea, hubo de hacer explosión una bomba causando desperfectos en las carrileras.

En el lugar del suceso se constituyeron inmediatamente las autoridades competentes, iniciando las diligencias del caso.

Se practican activas investigaciones con el objeto de descubrir a los autores de este atentado. Corresponsal.

Se concederá un preferencial del 50 por 100 sobre los otros crudos

Se calcula que el azúcar podrá llegar a dos centavos libra, y mantenerse firme el mercado

El mercado azucarero de New York se desenvuelve en buenas condiciones. Todas las ventas fueron bien absorbidas, con lo que suprimieron la amenaza inminente de las liquidaciones

NUEVA YORK, junio 5. SE. Straughter, Horne and Company, comentando nuevamente el problema azucarero, dicen lo que sigue:

«A pesar de la demora y de las opiniones antagónicas de la actuación del Gobierno de Washington en favor de la industria azucarera, percibimos que el sugerido plan de estabilización de nuestro mercado está mucho más cerca de dar fruto que lo que generalmente se espera. De las sugestiones hechas, encuentran mejor acogida aquellas que fijan las cuotas de esta manera: remolacha domestica, 1.200.000 toneladas; Luisiana 250.000; Filipinas 850.000; Hawaii 900.000, Pto. Rico 850.000 y Cuba 1.700.000. Existe la creencia que este plan proveerá la reducción de los derechos del crudo sobre los otros crudos extranjeros, comparado con el actual del 20. Normalmente, toda reducción en los derechos es en parte absorbida por el productor de azúcar libre, lo cual ensancha las ventajas del consumidor. En vista de que el objetivo de la administración es provocar un alza en los precios de los artículos y equilibrar la oferta y la demanda, es concebible que si Cuba recibe un beneficio arancelario equivalente a una rebaja en los derechos de .75 centavos en libra, que digamos, el precio del azúcar con los derechos pagados puede ser mantenido y hasta moderadamente avanzado. Esta última contingencia necesitará un estudio cuidadoso, por cuanto aunque el presente precio no ofrece todavía un mercado atractivo a los crudos extranjeros que no gozan de preferencial, cualquier mejora importante pudiera abrirles la puerta, lo cual es particularmente aplicable al azúcar blanco, a no ser que el derecho al azúcar refinado sea ajustado.

«Has a qué punto la invasión del azúcar extranjera puede ser seria depende del valor mundial, y aunque las principales naciones se esfuerzan por mejorar los precios de los artículos, la condición actual del mercado azucarero mundial, tal cual se refleja en los precios de Londres, indican que un avance apreciable en nuestras cotizaciones de refinado puede exponernos a una competencia del azúcar refinado que paga derechos plenos.

Admítese, sin embargo, que el valor mundial será hasta cierto grado afectado por la actitud de Cuba con respecto a sus exportaciones fuera de los Estados Unidos. Hay algo que decir sobre el argumento de que dos centavos, costo y flete, del crudo cubano, significaba un costo de producción más alto en Cuba y, consecuentemente, un freno a una zafra excesiva. A lo menos podemos confiar en que Cuba reconocerá el peligro de su mercado preferido si descarga sus sobrantes de crudos fuera de este país y de ese modo coloca al refinador extranjero en condiciones de competir en los Estados Unidos.

«Afirmando un aumento en el preferencial de Cuba y convenida la cuota general de abastos, no sería fantástico que los crudos cubanos alcanzaran el precio de dos centavos, costo y flete. Parece oportuno señalar que, aparte del presente indeciso factor de las medidas estabilizadoras del gobierno, nuestro mercado azucarero se desenvuelve dentro de condiciones magníficas. Durante los meses recientes una proporción grande de existencias acumuladas de Cuba han sido arbitrarias en la Bolsa de Azúcar de New York y otras transferidas de Londres a esta ciudad. Estas ventas, que fueron bien absorbidas, removieron la amenaza de liquidaciones penosas.

«Ahora estamos entrando en el período álgido de mayor demanda de azúcar. Muchos distribuidores, a pesar del incentivo de la inflación monetaria, se han abstenido de hacer reservas, por falta de financiamiento o por miedo de que un beneficio arancelario a Cuba pudiera hacer bajar el precio del refino. (la última vez que fué rebajado el arancel el diferencial de los refinados se contrajo 51 puntos, prior a la fecha de su implantación, marzo de 1914). Las condiciones actuales no son paralelas, porque una disminución de la tarifa al azúcar cubano será anudada a una cuota. Con las condiciones generales augurando mejoras para el resto de 1933, en comparación con 1932, y con la posición estadística en un plano superior a la de años atrás, creemos que el azúcar por sí sola irá más para arriba, y ante la perspectiva del auxilio poderoso que recibirá la industria, es muy probable que el valor del azúcar de Cuba aumente de una manera substancial».

NOTAS DEL SENADO

No hubo sesión. La tacha del Sr. Byrne no tiene simpatizadores. Céspedes se opone a la amnistía de compañías anónimas

La tarde senatorial de ayer fué de absoluta quietud.

Una escasa concurrencia de senadores (14 en total) hizo inútil el esfuerzo reglamentario de celebrar sesión.

De ellos, la mayor parte abandonó el Capitolio apenas el presidente de la Alta Cámara declaró oficialmente la falta de quorum.

El resto se fué al salón de conferencias a comentar los asuntos del día, tratando con preferencia, claro está, de la cuestión que en aquellos momentos se debatía en la Cámara: la tacha de Byrne.

Se esperó hasta última hora por el resultado de la sesión cameral; y por las conversaciones que allí se sostuvieron sobre el tema, puede asegurarse que si no se tratara de un asunto privativo de la Cámara de Representantes, la tacha de Byrne se hubiera varado al llegar a la otra orilla del edificio capitalino.

En el problema de la amnistía, que es el de más sensación—por el momento—de los que tiene el Senado sobre el tapete, no se ha dado paso nuevo de avance.

La Comisión Mixta, que estaba citada en la Alta Cámara por la mañana, no llegó a trabajar, quedando sus componentes citados para hoy.

Por cierto que según nuestros informes, será cerca de esta Comisión Mixta donde el nuevo Senador doctor Carlos Miguel de Céspedes, desarrollará su primera iniciativa parlamentaria.

Tuvo noticias, al parecer, de que se pretende incluir en las amnistías a los directores de sociedades anónimas en quiebra; y si tal criterio prevalece, el señor Céspedes hará llegar a la Comisión un escrito de protesta contra esa enmienda, pidiendo, en todo caso, que se acepte otra enmienda suya que equivaldría a votar la más radical amnistía de que se tiene noticia.

Desde luego lo haría por aquello de «similia similibus...»

El cine no logrará desplazar al teatro dice Mr. Paul Muni

Cree el famoso actor de la pantalla que el sol cubano es magnífico para «filmar»

ENTRE el pasaje que trajo ayer mañana el trasatlántico «President Pierce», para la Habana, llegó en calidad de pasajero de tránsito para San Francisco el conocido actor de la pantalla Paul Muni, quien desembarcó horas después, en compañía de su esposa. El repórter pudo charlar brevemente con tan simpático artista, mientras éste saboreaba un refresco de piña, en la barra de un popular restaurant citadino. Creíamos que Mr. Muni pudiera ser más aficionado a los festivos y decorados cock-tails, pero nos atajó con una sonrisa burlona el famoso protagonista de «I am a fugitive».

—Jamás ingiero bebidas alcohólicas. No crea que por virtud, pues bien sabe usted que ella es cosa relativamente transitoria y nadie puede decir que no hará tal o cual cosa.

—Somos siete de familia y ninguno de mis hermanos siente vocación por tales bebidas. No obstante, soy partidario de que en definitiva, se derogue la ley prohibicionista y el que quiera tomar hasta emborracharse, ¡que lo haga!

—En los Estados Unidos jamás se conocieron tantos alcohólicos como hubo tan pronto se decretó la lamentable ley «Volstead». Este señor no supo nunca, en su ciego fanatismo, el mal que proporcionó a nuestro país. La repito que, cada cual, es dueño de su vida y tocante a la ingestión de licores, los hombres deben tener absoluta libertad para llevarlos a su estómago. Cada cuál es juez y barómetro de su salud.

—Yo no bebo bebidas alcohólicas porque no me agradan al paladar. De lo contrario, no tendría el más leve escrúpulo en hacerlo.

—Mire usted, a mi esposa le agradan los cock-tails. Nunca me opondré a su gusto, aunque ella es morigerada en consumirlos.

—Tengo la convicción que el cinematógrafo llegará a mayores éxitos y cada día se arraiga más en los públicos del mundo el amor por tan grato arte. Las grandes ventajas del cine, sus inmensas posibilidades no impiden que el teatro siga su curso maravilloso.

—Entre ambos existe una equidistancia de calidades. Hay producciones buenas y malas en los dos sectores o vehículos del arte escénico. Por ejemplo, el teatro de Shakespeare sigue llenando los coliseos de Inglaterra y Estados Unidos con selectos auditorios, que persisten en su afición sin desdeñar un buen film.

—Y es que la forma clásica del arte fundamental escénico no decae, para aquellos espíritus de recto criterio y de cuidada cultura. Los que otra cosa piensan, están materialmente inspirados por falsos caminos y atiborrados de cuanto que oyen y repiten sin analizar.

—Es realmente maravilloso este sol de Cuba. No se como las casas productoras no han pensado en esta luz solar tan fuerte y luminosa, con tantos matices y propiedades varias, que serían siempre más ventajosas que las luces artificiales.

—Ya se están haciendo pruebas, con buen resultado, utilizando el sol en algunas compañías de películas del Sur.

—Me agrada, en extremo, la ciudad de la Habana, en lo poco que he visto hasta ahora. El barco sale en la noche y creo tener algún tiempo disponible para ver lo más notable de la urbe y sus alrededores.

—Un tío mío, Samuel Muni, vino a Santiago de Cuba y tomó parte en la contienda hispano-americana y creo que hasta fué herido en la Loma de San Juan. Después se estableció en el ramo de tabacos en la provincia de Camagüey y aquí murió en el año de 1917, cuando se proponía embarcar para New York. Había sido llamado para ir a Europa, cuando mi gobierno declaró la guerra a Alemania.

—El año que viene pienso pasar unas largas vacaciones entre México y esta capital. Paul Muni desflora una sonrisa entre sus labios carnosos, de fuerte expresión irónica y nos dice sentenciosamente:

—He notado que aquí las mujeres no padecen esa fiebre de autógrafos que por allá sufrimos... Créame, que vale venir a la Habana... He conocido ya algunas jóvenes en el viaje y ni una sola me ha molestado con tales peticiones.

Mr. Muni y señora nos alargan la mano y mientras el famoso actor estruja la boina entre sus dedos, largos como garfios poderosos, se acerca una máquina y ambos caen, indolentemente sobre el muelle cojín y se encaminan en derechura al radioso Malecón.

ACUSACIONES CONTRA UN JEFE LOCAL DE SANIDAD

En las investigaciones que practica el doctor Jenaro Mazpule, Inspector de la Dirección de Beneficencia, por irregularidades cometidas por el Jefe Local de Colón, el señor Pedro Luis Díaz, empleado hasta hace poco de dicha oficina, ha hecho graves acusaciones contra el jefe de la misma, doctor Enrique Pascual Gispert, mostrando antecedentes de hechos que pugnan con el buen nombre de la sanidad y como los conocía todos, de ahí que decretase la cesantía de Díaz.

También el doctor Mazpule informó al Secretario, doctor Céspedes del resultado de sus investigaciones en la Jefatura de Mayarí, Oriente. Dicho Inspector embarcará de nuevo para el interior con el propósito de inspeccionar la jefatura de Nuevitas.

M.E.C.D. 2016

Bromas y Veras

(Por JOAQUIN ARISTIGUETA)

FERNANDO Rivero está malo. El creador de la Crónica de Sociedades Españolas, que escribiendo siempre está bueno, ahora no escribe porque está malo. Y luego dicen que «Dios castiga a los malos»: ¿por qué, si ellos no tienen la culpa? Bastante hacen ellos, con encomendarse a Dios y al médico para que los pongan buenos.

Pues bueno: Fernando Rivero está malo. Pero ya no está tan malo, porque va camino de curación. Y no digo qúe está mejor, porque mejor lo estará cuando esté bien de todo. Y ahora no está bien más que de parte, así que no está mejor: está, en todo caso, menos mal. Ah, bueno.

El Dr. J. Hernández Ibáñez ha sido el héroe. Es un especialista en vías urinarias, que si lo fuera igual en vías del tranvía andarían estos solos. Parece que Fernando Rivero no andaba bien de la línea (o de la vía, que es igual), lo cogió el Dr. Hernández, le traginó un poco, le puso unas inyecciones y le dejó la línea (o la vía) como para inaugurarla otra vez: Vamos, que lo encarriló de nuevo.

Así que Fernando Rivero estará pronto bien. Y para lo sucesivo es de esperar que aprenda a conservar la línea (o la vía; que ya he dicho que es lo mismo).

Así que pronto veremos otra vez entre nosotros a Fernando Rivero, que es asturiano de Córdoba, y no me extrañaría que alguien le preguntara por su salud, y él contestara en castizo cañí:

—Ya estoy mu bien, ¡por toa la vía!

A cualquiera que se le diga que Santander está en la Florida, dice que eso es un chiste de Muñoz Seca: y no. Porque Santander no es la bella ciudad del Cantábrico, Capital de la Montaña, sino el ex-alcalde de Valladolid y escritor, que con tres compañeros anda de trotamundos sobre un fotingo.

Este Santander cogió un día el «Ford» e invitó a sus tres amigos a dar una vuelta: y eso están haciendo, dar la vuelta, pero al Mundo. Salieron de Valladolid por carretera (y puede que salieran también por no pagar al casero, lo cual hubiera sido una buena salida) y están a punto de llegar a la Habana, cosa que creo yo que harán en otro vehículo que no sea el «Ford», entre otras razones, por que el escritor y ex-Alcalde Santander, y sus compañeros, son personas decentes y no querrán meterse en el Caribe con el «Ford» para que resulte que el Caribe se les meta en el «Ford» a ellos: Pues siendo el Caribe un golfo muy grande, no estaría bien visto que metieran un golfo en el automóvil, porque no es distinguido, la verdad.

Los expedicionarios recorren el mundo en propaganda hispánica, y seguramente darán término a su empeño con toda felicidad. Para eso se cuenta con la experiencia del señor Santander, que tiene el entrenamiento de haber dirigido el periódico vallisoletano «El Norte de Castilla», y dirigirá bien el «Ford». Porque dirigir un «Ford» es mucho más fácil que dirigir un periódico. Un «fotinguero» atropella a cualquiera y no pasa nada, porque lo natural es que los «fotingos» atropellen a la gente; pero si un periódico atropellara, ¡menudo lío se armaría! Así que, para manejar bien un «Ford» el mejor aprendizaje es dirigir antes un periódico, y así, a la hora de dar en «Ford» una carrera, dejar atrás a todos los ases del volante; porque si el «as» corre como «as», el periodista corre como «tres»: pues no sabe nadie las carreras que dan los periodistas. ¡Son cohetes! Y a veces salen volando, y echando chispas. Es cuestión de que los den candela.

Así que pronto estará entre nosotros Don Federico Santander con sus amigos. Aquí encontrará familiares, amigos y entusiasmos.

Porque Santander tiene aquí familiares.

Y Santander tiene amigos.

Y porque Santander, ¡tiene jiribilla! (Y además tiene que buscarse un traductor criollo, si quiere saber lo que es «jiribilla», porque si se empeña en buscarlo en el diccionario de la ex Real Academia de la Lengua, antes encuentra la solución al problema del desarme, que es uno de esos problemas que, en cuanto se habla de desarme, ¡se arma!).

Así que pronto estará Santander en la Habana. Y sigo advirtiendo que esto de que Santander es de Valladolid y que lo encontraremos en la Habana, no es un error geográfico. Es que Santander ¡es mundial!

ESTADO DEL TIEMPO

NOTA DEL MEDIODIA DEL LUNES

Hay buen tiempo con débiles altas presiones en el Golfo de México y también en el Atlántico al Sur de las Bermudas. Ha subido la presión en el Mar Caribe y está relativamente bajo el barómetro en la Región Central.

Pronóstico para el martes: De modo general buen tiempo, excepto variable en región oriental y con posibilidad de algunas lluvias vientos flojos a moderados del Nordeste al Sudeste.

Observatorio Nacional.

MENOR INTOXICADO

El menor Reinaldo Valdés, de 16 meses de nacido y vecino de Pezuela número 20, se produjo una grave intoxicación al ingerir un poco de petróleo, siendo asistido en el centro de socorro de dicha barriada.

ENFERMEDADES DE LA NIÑEZ

Cada año, ¡cuantas pobrecitas victimas del sarampión, tos convulsiva, raquitismo, anemia, etc.! Cuando sorprenden a un niño en estado débil, el peligro es grande. Proteja a sus niños. Cuide que tomen siempre la agradable Emulsión de Scott, de aceite puro de hígado de bacalao noruego. Désela desde hoy. Proporciona sangre rica, firmes carnes, y cuerpos robustos.

Rechace toda imitación. Acepte sólo la

EMULSION DE SCOTT

Exija siempre esta marca

RICA EN VITAMINAS

MATANCERAS

LA FIESTA DEL TENNIS

En la tarde del domingo.

De nuevo abrió sus puertas, después de un lapsus de tiempo de inactividad, que éramos todos a lamentar, la simpática sociedad de la Playa.

Inauguró su temporada veraniega.

Y de la brillantez de la fiesta y de su lucimiento, y de su auge y alegría, puede deducir la Directiva, el favor que tiene nuestra juventud para esa casa, que invade siempre que algo se anuncia allí.

Dividido el programa en dos partes, una sportiva, bailable la otra, se inició la matinée, como tendríamos que llamarle, por estar anunciada a las cuatro de la tarde, con un reñido match de basket ball entre los valientes muchachos de Johnny Jaen y el team de Jovellamos, que fué derrotado por los primeros, con score de 34 por 2.

Recordábamos ayer durante este encuentro, la primera vez que a Matanzas vinieron esos players de Jovellanos, el dicho de un estimado colega de la capital, que anunciaba que esos jugadores venían a la Yucayo, a mostrar a los yumurinos cómo se jugaba basket, y cómo se obtenían victorias, en que este caso han resultado fallidas, pues no pudo ser más aplastante la derrota de los gentiles visitadores.

Terminado el juegó, dió comienzo a su programa la Orquesta Interrogación, y hasta las diez y media de la noche, hora en que se terminó el baile, reinó en el Tennis una animación, que es el mejor elogio que de dicha fiesta podemos aquí consignar.

Debe la Directiva regular estas fiestas tarderas y si se prolongan como esta primera, debe anunciarlas para la noche, o darles fin antes de que esta caiga, pues desde las cuatro hasta las diez, sin que en la cantina se preparara un buffet para aquellos que como el domingo tanto lo anhelaban, resultan inapropiadas y deficientes.

El acuerdo de no ofrecer fiestas nocturnas en el Tennis durante la temporada, quedó roto ayer mismo y a evitarlo deben tender las que tienen hoy la dirección de aquella casa.

De la selecta, numerosísima concurrencia reunida en el Tennis en esa tarde del domingo 4, daré aquí una relación, todo lo más completa que mi infiel memoria me permite.

Un grupo de parejas primero.

María Berta Amázaga y Anselmo Beoto; Hilda Díaz Pardo y Luis Rivera; Alicia Urrechaga y Enrique Almirall; Nenita Uriarte y Marcos Espinosa; Victoria Moro y Jose Victorero; Cuca Beato y Tony Alba; María Teresa Hidalgo Gato y Tocono Moré; Hilda García Messona y Coquito Quesada y Consuelito Díaz y Juan Tapanes.

Las señoritas Casas, Nenita y María Antonia, que reunían en torno a ellas una corte de admiradores. En su propósito de no bailar ayer, por ausencia de sus padres a la fiesta, ocupaban una mesa en el court en la grata compañía de distinguidos jóvenes.

Carmen Luisa Amézaga y Lilo Duarte; Mercedita Díaz Pardo y Mandi Uriarte; Carmita Urréchaga y Andrés Solano; Cuca Badía y Rafael Díaz; Amparo Cabrera e Ignacio Uriarte; Nena Cossio y Carlos Valdés Cartaya; Gisela Carbó y Vicente Cruz y Yolanda Algarra y Tomás Loredo.

Lolita Solís y Luis Villavella, gentil pareja que se atraía las mayores simpatías.

Yuyu Horta y Rolando Martorell.

Tras prolongada ausencia de los salones, aliviado ya su luto, vuelve a nuestra fiesta, la blonda mademoiselle y vuelve engaged ya.

Alicia Amézaga, que regresó ya de la Habana, donde pasó unos días, en simpática pareja con el doctor Alberto Jiménez Pla.

Matilde Gorris y Cuqui Lecuona, Luque Cossio y Octavio Viciedo; Nena Loredo y Rubén Velayos; Teddy Saavedra y Nemesito Urréchaga; Bertila Haedo y Laureano Alvarez; Nenita Beato y Gregorio Iglesias; Nené Tejera y Jiménez Carbonell y Maricusa Loredo y Carlos Pérez Chausa.

María Elena Alfonso en apuesta pareja con Huberto González Horta, que ya restablecido de la operación a que fué sometido en la vista por el doctor Penichet, presentábase en una fiesta por primera vez desde su llegada de los Estados Unidos.

Leonila Camps y Humberto Báez; Lolita del Castillo y Pepe Casas; Dinorah Algarra y Pepe Gómez Sicre; Catuca Chávez y Oscar Chávez; y Gisela Andrew y Pablo Smith.

La señorita Andrew que comienza a frecuentar los salones, es una de las nuevas socias con que cuenta ahora el Tennis, y de las que está llamada a mayores triunfos en este verano.

Es una espléndida beldad.

¿Qué otras más?

Beatriz y Laura Portillo; Fina y Nena Gómez Prendes; Zenaida Saavedra; Isabel Fundora; Tona Gali Menéndez e Hilda Núñez.

Una última pareja, la que formaban Fifí Fundora y Fernando Pagés, la hija del Presidente del Consejo Provincial, y el joven y prestigioso galeno, que es médico del Instituto de Homicultura «Nena Machado».

Entre las señoras recuerdo allí a la Presidenta del Tennis Berta Baracierto de Amézaga, María Dolores Núñez de Beato; Amparo Gorris de Quirós; Raquel Fernández Lavarrere de Romeu; Nena Baeza de Alfonso; Rosa Elejalde de Moro y la señora Viuda de Arrossi.

Vuelvo a repetirlo antes de poner punto final a esta reseña: la fiesta del domingo en el Tennis es augurio de lo que han de ser las sucesivas de esta temporada veraniega, y debe ser aliciente y ánimo para la Directiva, a la que enviamos nuestro aplauso más entusiasta.

Eso sí, deben regularse estas fiestas, señalándolas a horas en que sea cómodo a todos y no a tiempos desproporcionados como ese del domingo.

Los programas desde la mañana a la tarde han tenido la predilección siempre de la juventud, y si para evitarse los engorros de organización de almuerzos no se celebrarán este año, bien pueden señalarse las fiestas de dos en adelante, dando turno primero a la parte sportiva.

LA SRA. DE OLIVA

Carolina Borrell.

Complicaciones inesperadas después de la operación a que fué sometida, agravan su estado, que no es hoy nada satisfactorio y tiene en angustia e incertidumbre a sus amantes familiares.

Causa fué ello de la ausencia el domingo en la fiesta del Tennis, de la Directora del Club, señora Herminia Oliva de Uriarte, que con sus hermanos los esposos Oliva-Menéndez embarcó para la Habana para visitarla.

Hacemos votos por la mejoría de la distinguida dama Carolina Borell de Oliva, por quien tanto se interesa la sociedad de Matanzas.

SE REPITE EL CASO

En nuestra Playa.

Fueron las de ayer mañana, horas de cruel desasosiego para cuantos residimos en aquel litoral de Belamar.

Se bañaban en la playa un grupo de niños que nadaban hasta alcanzar el yacht Mambí, de los Pagés, cuando voces de auxilio atronaron el espacio, anunciando que se ahogaba uno de los muchachos: Francisco Ramírez.

Al oirlas, un jovencito tan valiente como Segundito Botet y Araña, lanzóse al agua desde la orilla, logrando sostener a flote al desdichado que ya desaparecía bajo las aguas; pero de la misma edad los dos y con igual peso, el peligro que corrían era tan inminente, que otro vecino de aquel quartier Ismael Obias, lanzándose al mar con ropa y todo, atrajo a la orilla a Ramírez y a Botet, salvándolos de una muerte segura.

El hecho, es una repetición de aquel del infortunado José Francisco Peralta; que en el mismo lugar, en las mismas condiciones y casi a la misma hora, perdió la vida, provocando uno de los duelos más grandes por que ha pasado Matanzas.

EN VELASCO

La función de hoy.

Con la hermosa film El Pecado de Madelon Claudet y Politiquería, de la que son protagonistas Stand Laurel y Oliver Hardy, se proyecta esta noche por la pantalla del favorecido cine, otra cinta muy graciosa: Ay, que me mojo, de Charles Chase.

Los llenos de Velasco sábado y domingo en que allí actuó Carmita Ortiz y Julio Richard, se repetirán el próximo jueves con el estreno de la gran película Chandú, que es la sensación de la semana.

LA ULTIMA NOTA

Para un on dit...

En la crónica de hoy sobre la fiesta del Tennis, descifrará el lector la incógnita de esta nota, pues encontrará en gentil pareja a los protagonistas de un idilio, que lleva todas las trazas de formalizarse muy pronto.

Hay en esa misma crónica otras sorpresas que también fijarán la atención de mis curiosas asiduas.

Unas gratas, otras...

Manolo JARQUIN.

VIBOREÑAS

SABROSO ALMUERZO

Sin más preámbulos diré que se celebró debajo de un frondoso aguacate, cargado ya con cientos de ese rico fruto, (o legumbre, que hay opiniones), en la casa-quinta de la distinguida familia Valdivieso, en la Avenida de Estrada Palma, almuerzo que se suspendió el sábado debido a no poder asistir varios caros amigos, y no hubiera resultado, como resultó, con la animación que todos deseábamos, de faltar algunos de los componentes del grupo del Club Yara.

Todos fuimos puntuales, y a la una en punto nos sentamos alrededor de una mesa-campestre en cuyo centro se veía algo así como la Gran Muralla China, en forma de la más grande cazuela que seguro estoy existe en nuestra Ciudad Nueva, en la que existen muchas cosas grandes y notables, y en su interior los restos mortales de seis inocentes pollos, que por inocentes fueron sacrificados, en un mar inmenso de arroz, despidiendo un «olorcito» incitante en extremo.

Los jóvenes yarenses me honraron con la presidencia de la mesa, adornándola con ramilletes de «Ilán-Ilán», y otras flores de vivos colores, y sin ceremonia alguna todos ocuparon sus respectivos puestos, animosos y decididos.

Fué el primero en atacar al «conglomerado» el querido amigo Antoñico Camaraza, que obtuvo un gran botín, del que me hizo entrega, exigiéndome que «acabara» con él, lo que así hice y cumplí momentos después, mi palabra.

El riquísimo pan de Tosca me ayudó eficazmente en unión de «Hatuey», defendiéndose todos heroicamente, siendo unánime la felicitación que le dimos al «general» Cocinero Alberto Piquero, que tuvo por ayudante a Jesús Borrego y nada de eso demostró ser, por el contrario...

Formaban el grupo:

Antonio Camaraza, Guillermo Bustillo, René Barceló, Adalberto Pérez, Roberto Camaraza, Luis Fusté, que temeroso de vez en vez miraba hacia el frondoso arbol que si le caía algunos de los frutos que el aire desprendía, en evitación de un chichón...

Gustavo Peláez, Mario González, Francisco Villa, Agustín Canoura, Emilio Valdés, Juanito de Miguel y el galante dueño de la propiedad, Lito Valdivieso.

Guillermito Bustillo hizo alarde de su gran memoria, diciendo 53 palabras por minuto, y después el gran Gustavo Peláez nos obsequió con uno de sus famosos discursos, teniendo por tema: «Aplicación de los Rayos Catodos a través de las telas de arañas». Que dijo concienzudamente, hermoso en el fondo y hábil en la forma.

A las dos nos trasladamos al Club Yara, para dar cuenta a Avelino López y Ceferino Alvarez de todo lo sucedido, sin novedad en el frente, levantando acta el assistant Ramiro Valencia.

Avelino, a su vez, nos dió lectura a una cariñosa carta que había recibido del joven yarense, actualmente en España, Bienvenido Rapado, el que añora por su amada Ciudad Nueva, que tanto extraña, la que no puede olvidar dado que en ella pasó los mejores años de su vida, y remitía afectuosos recuerdos para sus ex compañeros en el Club Yara, Reinaldo, Kim, José María, Joseito, Luis, Roberto, Siso, Ramiro, Ceferino, Juanito, Echevarría y Enriquito.

Permanecimos dos minutos en religioso silencio recordando al amigo Bienvenido y a sus cuentos de carretera, sus conquistas y la dulzura de su voz de tenor, encargando a Avelino lo saludara en nombre de todos.

Allí, en ese simpático Club, fuí informado por Ramiro, que es un entusiasta miembro de la Sección de Recreo del Centro Castellano, que dicho prestigioso Centro celebrará el tercer sábado de mes, el día 17, una grandiosa verbena, luciendo su local una fantástica iluminación y un regio decorado sus amplios salones, verbena que amenizarán los Hermanos Martínez, Antonio María Romeu, el rey del danzón, y la Sonora Matancera, con un original concurso de danzón y fox, con valiosos premios a los triunfadores.

No era posible abandonar el Club Yara estando entre tan queridos amigos, y siendo requerido por el teléfono se me informó que la distinguida dama Estela Mc Neney disponíase a embarcar para los Estados Unidos, lo que realizó ayer lunes, para traer a su hijo el simpático joven Robert Sterling, que ha aprobado con excelentes notas el tercer año del Bachillerato.

Antonio Camaraza recuerda que tiene una invitación para mí.

Es para asistir a la reunión familiar que se celebrará mañana, miércoles, en la residencia de mis predilectas amigas, las señoritas Lomas, donde se reunirán sus más íntimas amistades, con motivo de celebrar su santo el simpático yarense Roberto Camaraza, su hermano.

Encantado con dicha invitación, le prometí, muy satisfecho, no faltar, por la tarde, hora en la que tendrá efecto esa reunión.

Soy llamado por mi activo attaché el joven René R. Ojea, el que me invita a reunirme a él para ir a saludar a la gentilísima figulina Raquel Urquiza y Cueto, amantísima hija de los apreciables esposos señora María Cueto y señor Valentín Urquiza, que cumplía sus quince años, la edad dichosísima para los figulinas, que tanto por ella suspiran...

Me contrarió mucho tener que excusarme, debido a que ya estaba comprometido a asistir a otro lugar, pero que felicitara expresivamente a Raquel, la linda princesita quinceña, en mi nombre.

Era indispensable me retirara, y así lo hice, de mis queridos amigos y compañeros de Club, recordando a Avelino la contestación a Bienvenido, y con solo tener un poco de cuidado con alguna «Mantilla», atravesé la Calzada hasta mi «conuco», cambiéme de traje y fuí a cumplimentar a los amantes padres de mi buen amigo el conocido joven Luisito Puig, en cuya gratísima compañía pasé el resto de la tarde, enterándome por el buen amigo «Pancho» que su sobrino Alfredito Puig, operado gravemente de apendicitis, continuaba en muy satisfactorio estado.

Y así transcurrió el domingo en nuestra Ciudad Nueva, en la que nunca faltan nuevas cosas y nuevos motivos para escribir unas «Viboreñas», que tal vez no lleguen a satisfacer a las figulinas, porque no contienen ningún «chismecito»...

Y hago punto ante su gracioso mohín de disgusto.

Urbano DEL CASTILLO.

INVENTOS, INNOVACIONES —Y CURIOSIDADES—

(Science News Service)

Un inglés ha diseñado unos sombreros que se pueden adaptar para las diferentes temperaturas, pues al mover convenientemente la copa que da perforado por distintos lugares.

XX

Para llenar los acumuladores de los automóviles, una mujer, residente en California, ha construído unos embudos de caucho que se pueden atornillar perfectamente en las botellas de agua destilada.

XX

Egipto tiene una afluencia extraordinaria de turistas, hasta el extremo de que, según los últimos cálculos efectuados, dejan al año más de cincuenta millones de pesos de utilidades en el país.

XX

En Finlandia se ha estado utilizando el gas producido por el carbón de leña como combustible para los automóviles; pero los resultados no han sido completamente satisfactorios.

La corteza de un árbol de las islas de los mares del Sur se utiliza en el Japón para hacer suelas de zapatos, habiendo desplazado en gran parte al cuero.

XX

Un grupo de avicultores alemanes ha conseguido aumentar la producción de huevos y el porcentaje de los pollos logrados, suministrándole diariamente a las gallinas pequeñas cantidades de yodo.

XX

Los ingenieros de la Armada inglesa han logrado lanzar una bomba de aeroplano de nueve toneladas con una catapulta que funciona mediante una máquina de aire comprimido de cuatro mil caballos de fuerza.

XX

Existen unos termómetros que llevan unos muelles convenientemente dispuestos, para hacer al mercurio alojarse de nuevo en la ampolleta, o sea lo que la gente llama vulgarmente «bajarlos».

40 AÑOS DE ÉXITO

VINO-LEGÍTIMO-

PEPTONA-BARNET

—FERROFOSFATADO

3 Copitas alimentan más que 100 gramos CARNE FRESCA

Todo se asimila pronto sin digerir, descansa el estómago y el hígado

PREPARADO POR Droguería "Sarrá" - La Mayo

ARRESTADO UN CHOFER POR UTILIZAR UN TITULO FALSO

El agente Gumersindo Saez, cumpliendo instrucciones del Juez de Instrucción de la Sección Quinta detuvo al chofer Francisco Zarabozo y Blanco, natural de Regla de 22 años y vecino de Tamarindo número 16, por reclamarlo en la causa que se le instruye por el delito de falsificación de certificados.

Según aparece de lo actuado, el detenido usaba un título de chofer de otra persona, con un retrato suyo suplantado.

Fué enviado al Vivac por todo el tiempo que señala la Ley.

DIGESTION ASEGURADA de todos los alimentos

ELIXIR DU Dr MIALHE

Farmacia 8 rue Favart PARIS.

del Dr MIALHE profesor en la Facultad de Medicina.

LAB-LACTO FERMENT MIALHE

DIGESTION Especial de la LECHE

SUCESOS DE POLICIA

FALLECIMIENTO

En la casa de salud La Covadonga falleció Carmen de la Rionda Resme, vecina de J. número 25, a consecuencia de las quemaduras que se produjo en su domicilio, al explotarle un reverbero. El cadáver le fué entregado a sus familiares.

ROBO DE PRENDAS

Manuel Falcón Hernández, vecino de San Ramón 4, altos denunció a la policía, que de su domicilio le habían robado prendas que apreciaba en la suma de 70 pesos, sin que tuviera sospechas en persona alguna. Los ladrones para realizar el hecho, violentaron la puerta de la calle, una reja y los escaparates.

AMENAZAS DE MUERTE

A la policía denunció Cira García Hernández, vecina de Saravia 1, letra A, que en distintas ocasiones había recibido por correo varias cartas en las que se le amenazaba de muerte, sin que pudiera inquirir quien fuera la persona que se las enviaba, pero en el día de ayer se le presentó el chofer David Gómez González, haciéndole entrega de una carta amenazante, que según le informó se la había dado para que la hiciera llegar a sus manos, una mujer nombrada Antonia Toledo, con la cual la denunciante se encuentra disgustada.

ROBO DE UN MOTOR

Dolores Lamas Pereira, vecina de Soledad número 20, de la cual es encargada, denunció a la policía que de su residencia le habían robado un motor eléctrico que apreciaba en la suma de 60 pesos, sin que tuviera sospechas de persona alguna.

CRUCIGRAMAS

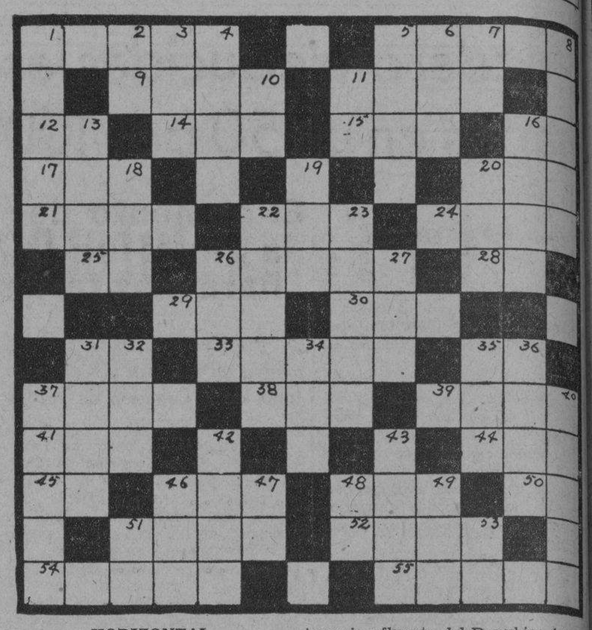

HORIZONTAL

1, Medida romana; 5, Conjunto de cartas geográficas; 9, Número; 11, Especulación sobre los fondos públicos; 12, Artículo; 14, Cabo del Mediterráneo; 15, Enredo; 16, Dativo y acusativo de pronombre personal; 17, Río de España; 20, Río de Rusia; 21, Tratamiento (abr.); 22, Altar; 24, La antigua Jope, puerto de Siria; 25, Río en Francia; 26, Pequeño roedor de América; 28, Dios; 29, Parte de la cordillera ibérica situada al norte de Burgos; 30, Arbol de Venezuela; 31, Antes de las doce del día; 33, Rey de los Hunos; 35, Preposición latina inseparable; 37, Ciudad de Honduras; 38, Rey de Judá; 39, Estado de Indochina oriental; 41, Capital de las posesiones portuguesas del Indostán; 44, Escritor americano; 45, Pronombre; 46, Isla portuguesa en el golfo de Omán; 48, Isla del Mar Egeo; 50, Sobre (ing.); 51, Número; 52, Continente; 54, Antigua ciudad de Jonia, a orillas del Mar Egeo; 55, Sierra de Asia Central.

VERTICAL

1, Millares; 2, Nota; 3, Río de Alemania afluente del Danubio; 4, Eucalipto; 5, Nombre de varios reyes de Esparta; 6, Pariente; 7, Artículo; 8, Ciudad de Italia; 10, Río de Aragón; 11, Contracción; 13, Ciudad de la India inglesa; 16, Burla; 18, Amarra; 19, Archipiélago malayo; 20, Entregar, conceder; 22, Piedra preciosa; 23, Novelita de Chateaubriand; 25, Adverbio de lugar; 27, Ciudad del Perú; 31, Uno de los profetas del cánon judío; 32, Loma en Santiago de Cuba; 34, Antigua ciudad de Asia Menor; 35, Nombre de la madre de la Virgen; 36, Usado en algunos juegos; 37, Río de Africa, tributario del Atlántico en el Congo francés; 40, Estrecho que separa a Inglaterra de la isla de Anglesey; 42, Uno de los nombres de Baco; 43, Río de Francia y Bélgica; 46, Preposición inseparable que indica negación; 47, Artículo indeterminado; 48, Interjección; 49, Río de España, afluente del Miño; 51, Letra; 53, Antiguo Testamento.

La solución mañana.

SOLUCION AL CRUCIGRAMA ANTERIOR

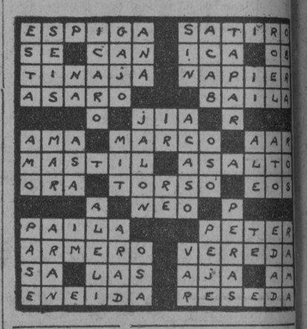

Diligencias de intestados de cinco occisos

Un establecimiento tasado en $3,636.99 será rematado en el Término de Máximo Gómez

El juez de primera instancia del Sur, doctor Juan Ignacio Justiz, secretaría del Dr. Francisco Abeillé, cursa por ante su autoridad judicial las diligencias sobre intestados de oficio de los siguientes individuos fallecidos y cuyas generales damos en seguida:

—De Manuel Fojo Sierra, natural de España, de 46 años, soltero, de raza blanca, vecino de la calzada de Güines y fallecido en el Hospital Municipal el día 10 de Agosto de 1928.

—De Angel Blanco Blanco, de España, de 27 años, raza blanca, chofer y vecino de la finca «La Catalina», que falleció el 20 de junio de 1928 en dicha finca situada en Arroyo Naranjo.

—Marco Romero, de Turquía, de 60 años, blanco, de Prado 121, fallecido el día 10 de mayo de 1928 en la casa de salud «La Purísica Concepción».

—Aurelio Expósito Iglesias, blanco, chofer, fenecido el día 14 de Enero de 1928 en dicho centro benéfico.

—Pedro Vázquez Fernández, sin consignarse otras generales, fallecido en la Penitenciaria de Isla de Pinos, el día 23 de Octubre de 1928.

ESTABLECIMIENTO TASADO EN $3,636-99 REMATARAN EN MAXIMO GOMEZ

El Juez de primera instancia del Oeste, en los autos del juicio ejecutivo seguido por Fernández y Compañía, contra Aguirre y Hermano, comerciantes establecidos en el término de Máximo Gómez, provincia de Matanzas, por providencia dictada se dispone a instancia de la parte actora sacar a pública subasta el establecimiento mixto con todas sus existencias, propiedad de la sociedad demandada, establecimiento que se intitula «El Cañonazo», situado en la calle de José A. Argüelles esquina a Merced, en dicho término, habiéndose tasado pericialmente en la suma de $3,636-99 y el remate se ha señalado para las nueve de la mañana del día 16 de junio actual, en los propios estrados del Juzgado.

JARABE DE RABANO IODADO DE GRIMAULT Y Cie

Depurativo por excelencia

PARA LOS NIÑOS — PARA LOS ADULTOS

JARABE DE RABANO IODADO DE GRIMAULT Y Cie

En todas las Farmacias

VENTA AL POR MAYOR 8, Rue Vivienne, PARIS

SUSCRIBASE Y ANUNCIESE EN EL «DIARIO DE LA MARINA»

LLOYD NORTE ALEMAN

PROXIMAS SALIDAS

España, Inglaterra, Francia y Alemania:

Vapor "WERRA"

JUNIO 14

(Vigo, Coruña, Gijón, Boulogne y Bremen)

Vapor "SIERRA VENTANA"

JULIO 22

(Vigo, Coruña, Gijón, Santander, Southampton, Boulogne y Bremen).

Compañía Naviera Lloyd Norte Alemán S.A.

Agencia General Para Cuba

CAMARA Obispo 28 A-3455 — TERCERA Acosta 4 M-8066 — FLETES Oficios 18 M-3951 M-8082

LLOYD NORTE ALEMAN

Compañía Trasatlántica Española

SERVICIO DE VAPORES CORREOS

PROXIMAS SALIDAS

PARA NEW YORK, VIGO, CORUÑA, GIJON, SANTANDER Y BILBAO:
" "HABANA" Junio 15
" "C. COLON" Julio 16

PARA VERACRUZ: 48 HORAS DE VIAJE:
" "HABANA" Junio 8
" "C. COLON" Julio 9

PARA NEW YORK, CADIZ Y BARCELONA
" "MAGALLANES" .. .. Junio 22

PARA GUATEMALA, COSTA RICA, PANAMA, COLOMBIA, CURAZAO, VENEZUELA Y LAS PALMAS (Canarias)
Vapor "MARQUES DE COMILLAS" .. .. Junio 8

Seguridad, Confort, Esmerado Trato.
Camarotes superiores para el pasaje de 3a. clase. Excelente comida con servicio de camareros; Vinos españoles en todas las comidas

GARCIA & DIAZ, Ltda.
Agentes Generales
PALACIO DE LA LONJA Teléfonos: M-6911 y M-6912
Habana

Empresa Naviera de Cuba

Apartado No. 2490, Dirección Telegráfica: EMPRENAVE

Claves en uso: A. B. C., 4a. y 5a.

Edición Western Unión Walkims and Apedix

SAN PEDRO No. 6.—HABANA

TELEFONOS: A-6236. Pasajes y Fletes: A-5815. Información general: A-4720 Departamento de Tráfico: A-2963. Almacén.

A-5034: Segundo Espigón de Paula: M-2680: Tercer Espigón de Paula.

NOTA.—Las escalas de Port Au-Prince, Aux Cayes (Haití), San Pedro de Macoris R. D. Aguadilla Mayaguez y Ponce P. R. Kingston, (Jamaica), son eventuales, esto es, se harán cuando el pasaje o la carga lo amerite

VAPORES EN SERVICIO: Presidente Machado; Baracoa, Cienfuegos, Eusebio Coterillo, Gibara, Guantánamo, Habana, Joaquín Godoy, Julián Alonso, La Fe, Las Villas, Manzanillo Rápido, Santiago de Cuba y Camagüey.

PUERTOS DE ESCALA: COSTA NORTE. — Puerto Tarafa Nuevitas, Manati, (Victoria de las Tunas), Puerto Padre, (Chaparra) Gibara, (Holguín), (Velasco Rocas), Vita, Banes Nipe, Mayari, Antilla, Preston, Safua de Tánamo (Cayo Mambi), Baracoa, Guantánamo, (Boquerón y El Deseo) y Santiago de Cuba.

COSTA SUR.—Cienfuegos, Casilda, Tunas de Zaza, Santa Cruz del Sur, Manopla, Guayabal, Manzanillo, Campechuela, Media Luna, Niquero, Ensenada de Mora y Santiago de Cuba.

COSTA NORTE de VUELTA ABAJO.—Bahía Honda, Rio Bermacos, Puerto Esperanza, Santa Lucía, (Minas de Matahambre). Rio del Medio, Dimas, Arroyo de Mantua y La Fe.

REPUBLICA DE HAITI.—Port-Au-Prince, Aux Cayes.

REPUBLICA DOMINICANA.—Santo Domingo, San Pedro de Macoris y Puerto Plata.

PUERTO RICO.—SAN Juan, Aguadilla, Mayaguez y Ponce.

JAMAICA —Kingston.

M.E.C.D. 2016

AUNQUE LAS SEDAS HAN SUBIDO UN 50% EN LOS MERCADOS DE ORIGEN, NOSOTROS PARA CONMEMORAR EL PRIMER ANIVERSARIO DE

"La Feria Internacional"

LAS ESTAMOS VENDIENDO A LA MITAD DE SU VALOR ACTUAL.

FUJI CLASE EXTRA	25	CTVOS.	VARA
GEORGETTE CHIFFON ESTAMPADOS	46	"	"
GEORGETTE COLOR ENTERO	46	"	"
METEORO EN TODOS COLORES	39	"	"
PIEL DE SEDA EN TODOS COLORES	27	"	"

DURANTE LA PRESENTE SEMANA ACTUARAN EN LA PLATAFORMA DE LA "FERIA" EL SEPTETO NACIONAL Y LA ORQUESTA DE LOS HERMANOS MARTINEZ. ESTOS PROGRAMAS SON TRASMITIDOS POR LA C. M. C. DE 10½ A 11½ TODOS LOS DIAS.

"Con dinero y sin él, venga a la Feria"
PASARA HORAS AGRADABLES

LOS PRECIOS FIJOS
REINA, AGUILA Y ESTRELLA

Crónica Habanera

BODA EN JESUS DEL MONTE

BERTA ARGUELLES

La Iglesia Parroquial de Jesús del Monte abrió anoche nuevamente sus puertas para la boda de la gentil señorita Berta Argüelles y Sterch, con el joven Ramón Dorado Ramírez.

El adorno floral del templo, de exquisita sencillez, fué obra de los afamado floristas de El Clavel, el conocido jardín de Marianao.

Un gran manto de pétalos destacaba el frente del altar entre el verdor de las palmas arecas. Las lindísimas palmas también se hallaban repartidas por diferentes lugares de la iglesia.

El ramo de mano, que lucía la señorita Argüelles, procedía también de El Clavel y estaba confeccionado con gardenias.

Los contrayentes fueron apadrinados por la madre del novio, señora Ana Luisa Ramírez de Dorado y por el señor José Argüelles Leal, padre de la novia.

Testigos, por ella: el doctor Octavio Zubizarreta, Secretario de Gobernación; el ingeniero Cristóbal Díaz; ingeniero Manuel F. Arias y el señor Manuel Montoro.

Por el novio: el doctor Mario B. de Rojas, Presidente del Miramar Yacht Club; los doctores Mario Nin, Guillermo F. de Rojas y Roberto Escarpenter y el señor Eugenio Radillo.

SANTOS DE HOY: SAN NORBERTO

Están de días hoy los doctores Norberto Grau, Norberto Amador y Norberto Otero

El señor Norbert Gispert, teniente del Ejército Nacional.

Y los señores Norberto Soliño Norberto Angones y Norberto Prieto.

También celebra su santo el joven Gilberto O-Farrill y Hernández.

BEBA MONTERO

En la fecha del día celebra su cumpleaños la bella señorita Beba Montero y Valdés Pagés, muy celebrada en nuestros círculos sociales

La gentil señorita tendrá con tal motivo felicitaciones y flores innumerables.

Reciba con estas líneas nuestro saludo.

SEMANA DE FIN DE SIGLO

¡Todo "botado"!

¡APROVECHE!

CHATEAU MADRID

El hermoso restaurant campestre del Reparto La Coronela, se ve noche tras noche visitado por gran concurrencia, que disfruta en aquel ambiente encantador de los innumerables alicientes que diariamente ofrece el simpático restaurant.

A pesar de no haberse inaugurado aun el nuevo ring al aire libre, cuyas obras se encuentran muy adelantadas, el sábado pasado se vió éste invadido por numerosas parejas de las que asistieron a la gran fiesta de esa noche, admirando dichas obras.

También se hizo una prueba de la fantástica iluminación, preparada para producir un efecto verdaderamente maravilloso sobre el hermoso arbolado circundante.

Esa noche fué el debut de una nueva pareja de bailes: los simpáticos hermanos Berta y Silvio, que conquistaron calurosos aplausos de la concurrencia.

En el famoso «show» de Chateau Madrid actúan a diario la pareja René y Estela, denominados «Los reyes de la rumba»; la sin rival pareja de bailes de salón Wes y Lisa Adams, y el notable cantante Germán Pinelli.

El maestro Brito, al frente de la orquesta «Siboney», actuó en los bailables.

La empresa de Chateau Madrid anuncia para el jueves quince una gran fiesta con motivo de la repartición de premios a los triunfadores en el concurso de natación, celebrado recientemente en la piscina del Hotel Nacional.

Para esa noche serán ofrecidos nuevos alicientes.

(Continúa en la página SIETE)

TRIANON

LA PELETERIA DE LAS DAMAS Y DE LOS NIÑOS

1	al	5	—	$ 1.25
5½	al	8	—	$ 1.50
8½	al	11	—	$ 1.75
11½	al	4	—	$ 2.00

NOTA:— al interior 25 cts. extra.

J. ALVAREZ
Neptuno y San Nicolás
Telf.: A-7004

STRATH - HAVEN HOTEL
el más moderno en
MIAMI BEACH
Comedor sobre el Océano. Playa propia. Solario en la azotea. Cocina excelente. Comidas para gustos epicúreos. Cuanta comodidad pudiera exigir el confort del huésped. Pídanos folletos y precios.
OCEAN DRIVE. MIAMI BEACH, FLA.

INFORMACION TELEGRAFICA DEL INTERIOR DE LA ISLA

(Por nuestros corresponsales)

Habana

Trató de suicidarse un anciano por encontrarse aburrido de la vida

En estado comatoso ha sido trasladado al Hospital Calixto García

MARIANAO, junio 5. A las 7 de la noche de hoy ha sido asistido en el centro de socorro el señor José María Valdespino, hermano del alcalde del barrio de La Ceiba, de 75 años de edad y con residencia en San Agustín número 1. Lo atendieron el doctor López Sánchez y los alumnos Cruz y Armas, que le apreciaron un surco esquimótico en el cuello.

Ya en estado comatoso, fué trasladado al hospital Calixto García.

La joven Hortensia Acosta, sobrina del mismo, que lo condujo al centro benéfico a que hemos aludido primeramente en unión de un vecino nombrado Benjamín Modriga Salguero, declaró a las autoridades que, estando en una habitación contigua a aquella en que se encontraba su tío, sintió un prolongado resuello, por lo que acudió presurosa, hallándolo pendiente de una soga. De seguida comenzó a pedir auxilio, presentándose el citado vecino, que cortó la soga y ayudó a trasladar al suicida frustrado a la casa de socorro.

El anciano Valdespino dejó una carta escrita, en la que manifiesta que no se culpe a nadie de su muerte, pues toma esa determinación por encontrarse aburrido de la vida.

Se ahorcó en su domicilio

El teniente Lavoy se constituyó, acompañado del forense Onadrens, en la calle Avenida 3a. esquina a 8, en Buena Vista, ya que tenía noticias de que en dicho lugar había atentado contra su vida un individuo.

Efectivamente, de una soga amarrada a un tubo del patio pendía el cadáver de Germán Santos Acosta, natural de San Antonio de los Baños, de 30 años, barbero y vecino de la propia casa.

Su esposa, la señora Pura Acosta Ortega, refirió a las autoridades que se había suicidado debido a la mala situación económica que atravesaban.

Se le hizo entrega del cadáver para que atendiera a sus funerales.

Use El Mejor
El Jabón Sulfuroso de Glenn contiene 33⅓% de azufre puro; mantiene la piel suave, blanda y blanca. Limpia el cutis de barros y erupciones. Excelente para las quemaduras y picazón. Para el afeitador, baño y lavado de cabeza.
En todas las Droguerías
Jabon Sulfuroso de Glenn
Tintura Hill Para el Cabello y La Barba Negra o Castaño 50c
The Century National Chemical Co.
Successors to
The Charles N. Crittenton Co.
56 Warren Street, New York City

Sorprendido un audaz ladrón

La joven Alejandrina Cárdenas, que presta sus servicios en una casa contigua a la del teniente del Ejército Pedro Duarte, en el Reparto Almendares, sorprendió a Juan Molina, de 18 años y vecino del Country Club, en los momentos en que rompía, en unión de un individuo de la raza mestiza, una lucera del fondo de la referida residencia.

El teniente Duarte logró apresar al Molina, entregándoselo a las autoridades.

Su esposo la golpeó, arrebatándole el dinero que tenía para una medicina

La señora Matilde Cury, natural de Siria, de 22 años de edad y vecina de San Luis s|n., en el barrio de Pocito, fué golpeada hoy por su esposo Jorge Derhon, de Inglaterra, de 33 años y del mismo domicilio al no querer ella entregarle el dinero que había salido a buscar para comprarle una medicina a uno de sus hijos, que se encuentra enfermo.

Derhon le arrebató el dinero, malgastándolo en emborracharse.

Al ser detenido, negó los cargos, siendo remitido al vivac.

Amenazada de muerte por un amigo

Bernardina Cabrera Hernández, de 32 años y con residencia en San Andrés y Ríos, denunció en la Jefatura de Policía que su amigo Manuel Peira, vecino de la carretera de Toledo, la amenazó de muerte con el machete y el revólver que portaba, instigándola a que reanudara las relaciones que habían interrumpido.

No ha vuelto al hogar

La señora Aurora Díaz Valcárcel, natural de España, de 39 años y vecina de 17 entre 2 y 4, en el Rpto. de Almendares, puso en conocimiento de las autoridades que desde hace dos días falta de su domicilio su esposo nombrado Rafael Alvarez, por lo que teme que le haya ocurrido alguna desgracia, pues no acostumbra a permanecer fuera de él.

Arrollado por una guagua

Al cruzar la calle Real, cerca del lugar donde la corta la de Paseo, fué arrollado por la guagua número 82 de la compañía «Cuba» el señor Luis Reyes Hernández, de Guanajay y vecino de Adolfo del Castillo número 2.

En el centro de socorro lo asistieron de contusiones y escoriaciones diseminadas por el cuerpo.

Estima que el hecho se debe a la imprudencia del chofer.

Corresponsal.

Menor arrollado en Regla por una bicicleta

REGLA, junio 5. DIARIO. Habana.—Con ocasión de encontrarse en la calle de Alburquerque, Roberto Torres Achay, de ocho años de edad, de la raza negra, avecindado en la propia calle en que ocurrió el suceso, número 25, atinó a cruzar por allí Jaime Genidele, de Polonia, vecino de Martí 150, quien iba montado en una bicicleta, alcanzando al menor y arrollándolo.

Cuando el menor cayó al suelo, el polaco se ausentó, siendo recogido aquel y conducido al centro de socorro donde fué asistido por el doctor Ruano Estrada, de lesiones menos graves.

Momentos después era detenido el polaco y por no poder prestar fianza de cien pesos fué remitido al vivac. Genidele dijo no haberse dado cuenta del accidente.

CALLOS Alivio Rápido
Alivian el dolor en un instante, suprimen la causa del mal y eliminan el callo por absorción, único método científico.
La cajita $ 0.40
Se venden en todas partes
Zino-pads del Dr. Scholl

Se hiere con una puntilla al pisar una tabla en su casa

Delia Gutiérrez González, de quince años de edad, soltera, fué asistida por el doctor Reboredo, de lesiones leves, resultando el hecho casual. La joven se hirió en la región plantar derecha, al pisar una tabla que tenía una puntilla.

Manuel Rodríguez Reyes, de 46 años, jornalero, de Concepción 1, en Regla, fué asistido por el doctor Mario Villegas, de una herida menos grave al cortar una zapatilla para una llave de agua. ALEJANDRO PEREZ Corresponsal.

Matanzas

Falleció un indigente cuyas generales se desconocen

MATANZAS, junio 5.—DIARIO Habana.—Frente a la casa sita en San Vicente 29 falleció un indigente desconocido, cuyo cadáver fué remitido al Necrocomio, para su identificación y práctica de autopsia Este desventurado había llamado a la puerta de dicha casa, demandando algo qué comer, y al advertir la moradora, señora Josefa Pulido, que estaba desfallecido, le dió una taza de tilo, reanimándolo; seguidamente le obsequió con un frasco de fricciones antirreumáticas, pues se quejaba de tener las piernas adoloridas Poco después el digente falleció, haciéndose cargo del cadáver la policía, que lo trasladó al cementerio

Faltan expedientes en el archivo de un Juzgado

El secretario del Juzgado Municipal del Sur, señor Elpidio Bofill, revisó el Archivo para confeccionar inventario, por haberlo recibido sin dicho requisito, comprobando que faltan más de cien expedientes de juicios, desde 1919 a 1928. Para depurar responsabilidades, el juez, doctor Juan José Dulzaides, que también recibió el cargo sin inventario dirigió un escrito al secretario del Juzgado de Instrucción, dándole cuenta.

Modificado el auto contra las 3 acusadas de la muerte de una niña

El doctor Santiago Mencía, juez de Instrucción, declaró con lugar el recurso interpuesto por el doctor Mario Jordán, contra el auto de procesamiento de Carolina Manresa y Juana Rosa y Berta Ruiz, abuela, madre y tía de la niña Esther Baeza, muerta trágicamente hace días cambiando la exclusión de fianza y señalando fianza de mil pesos, que no prestaron, por lo que continúan en la cárcel. Mantiene el Juzgado la calificación de hechos como parricidio para Carolina y Juana Rosa, y asesinato para Berta. La niña Esther fué muerta por luxación de las vértebras cervicales por violencia exterior, habiéndose comprobado la no intención de matarla, sino que fué resultado de un gesto violento de alguna de las tres, pues todas se confesaron culpables para salvarse unas a otras.—Lovio, corresponsal.

Madre e hijas sufren graves quemaduras

En el centro de socorros de esta ciudad fueron asistidas de quemaduras graves de primero, segundo y tercer grado, Evelia Canino Hernández, de Matanzas, de 22 años, soltera, y su madre, señora María Jesús Hernández de Canarias, de 48 años de edad, casada, vecinas ambas de Naranjal 24. Según las declaraciones de los familiares, Evelia, que se encontraba enferma aburrida de la vida, intentó privarse de ella, rociándose de gasolina y prendiéndose fuego; trató de socorrerla la autora de sus días, incendiándose también las ropas. Se dió cuenta del hecho al juez correccional.—LOVIO, corresponsal.

Santa Clara

Muere uno de los heridos a tiros en Encrucijada

SAGUA LA GRANDE, junio 5. — DIARIO. Habana.— En la tarde de hoy llegó a esta ciudad, procedente de Encrucijada, en muy grave estado, Leonilo González Pérez, de veintidós años de edad, natural de Vueltas, de la raza blanca, quien presentaba una herida de proyectil de arma de fuego en el costado izquierdo.

Cuando fué colocado en la ambulancia para ser trasladado al hospital de ésta, dejó de existir a consecuencia de la herida sufrida.

Familiares del fenecido manifiestan que al salir Leonilo de la residencia de su prometida en compañía de Antolín Cabrera y pasar por el lugar conocido por la cañada denominada «La Lagartija», le hicieron varios disparos a ambos. Antolín fué herido en la cabeza, no sien-

SIEMPRE CORRESPONDE
a lo que se espera de él, el sin rival CAFE
de
LA FLOR DE TIBES S.A
REINA 37 • TELEFONOS A-3820 / M-7623

En Rodas, el tren de divulgación agrícola

RODAS, junio 5. DIARIO. Habana.—En la tarde de hoy arribó a este pueblo el tren de divulgación agrícola de la Secretaría de Agricultura. Fué esperado por las autoridades y gran cantidad de público, que visitó detenidamente la exposición. LOPEZ, corresponsal.

Dos hombres heridos de suma gravedad al ser agredidos a tiros

ENCRUCIJADA, junio 5. —DIARIO, Habana.— Anoche, como a las nueve, fueron agredidos a tiros, resultando heridos de suma gravedad los blancos Leonilo González Pérez—a quien le penetró el proyectil por la región mamaria izquierda—y Antolín Cabrera Pérez—al cual le alcanzó la bala en la región parietal izquierda—este último menos grave.

Dichos individuos fueron agredidos con ocasión de cruzar la cañada conocida por «La Lagartija», en terrenos de la finca situada en el barrio de Paso Real, desconociéndose por los propios agredidos quiénes sean los autores de la súbita agresión y los motivos que las impulsaran.

En el lugar de los hechos se constituyeron el teniente Olivera con varios números, practicando investigaciones diversas para el descubrimiento del móvil y autores de los hechos.

Según las investigaciones practicadas por dichas autoridades, los disparos fueron hechos desde detrás de una cerca de piña.

Perece ahogado cuando se bañaba en el río

En momentos en que se bañaba en el río de Sagua la Chica, Real Santana, del mismo barrio, pereció ahogado el menor Amparo Rodríguez Díaz, de once años de edad, de la raza blanca, comprobándose haber sido el hecho casual.

Ayllón Ferrer,

do de gravedad su estado. Se desconoce el móvil de la agresión y los autores.

Isoba,
CORRESPONSAL.

Oriente

La represa del río Cañas, en Santiago de Cuba, no ha sido arrasada por la corriente

SANTIAGO DE CUBA, junio 5. DIARIO. Habana.—(Por Radio). — Se dijo en los primeros momentos que la represa del río Cañas había sido arrasada a causa de la corriente, pero hemos podido averiguar al cesar los aguaceros, que los desperfectos son de poca importancia.

Entrevistado el ingeniero jefe, me manifestó que en la actualidad entran en Santiago más de veinte millones de galones de agua, único medio de abastecimiento de la ciudad. MATIAS VEGA, Corresponsal.

Temen quedar sin comunicación

MAYARI, junio 5.—DIARIO, Habana. (Por telégrafo).

Estamos nuevamente amenazados de quedar sin comunicación con el ferrocarril Central.

La empresa «Dumois», que hace el servicio por la línea del Central Preston, con correspondencia y pasajeros, dice que se verá precisada a suspender el servicio el próximo día 7, si no puede renovar el pago a la secretaría de Hacienda de las chapas de circulación de los carros, o si el Estado no le abona parte del crédito de quince mil pesos que adeuda a la empresa, única vía de comunicación de este Término con el resto de la República.

Suplicamos a los altos poderes la solución, pues la paralización del servicio significaría serios perjuicios a esta localidad.— Garica, corresponsal.

REPETIDAS veces él regresó donde ella, pero encontró que las condiciones empeoraban. Las encías de ella perdieron su color rosado natural, se habían encogido y dejaban al descubierto casi todas las raíces de sus dientes. Su encantadora sonrisa había desaparecido.

Ella tenía miedo y se sentía abochornada de sonreirse y sin embargo, continuaba con su descuido. Las encías le dolían y sangraban al cepillarse los dientes, los cuales están ahora flojos y pueden *caerse pronto*, o tendrán que ser *extraídos!*

Así es como la terrible piorrea ataca a las encías y debilita el sistema por completo, echando a perder la belleza natural y desgastando la salud y vitalidad. ¡Evite que esto le suceda a Ud.!

Proteja sus encías y dientes ahora que son firmes y sanos. Cepille sus dientes con Forhan's para las Encías por las mañanas y por las noches, pues los mantendrá limpios y blancos y evitará la terrible piorrea, si la usa regularmente.

No existen substitutos para los dientes resplandecientes y para las encías firmes y rosadas; ni tampoco otro dentífrico mejor que el Forhan's para las Encías, para proteger su salud, su belleza y su futura felicidad.

• • •

Forhan's para las Encías, elaborada según la fórmula del Dr. R. J. Forhan, especialista en enfermedades de la boca, contiene el Astringente Forhan, descubierto por el Dr. Forhan y usado por casi todos los dentistas del mundo en el tratamiento de la piorrea.

Forhan's PES
PARA LAS ENCIAS

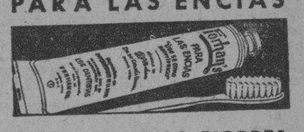

MAS QUE UNA PASTA DE DIENTES—EVITA LA PIORREA

Tome nota la señora si... es elegante y... económica

Las TELAS de MODA han sido rebajadas
Lo mismo los ADORNOS de ULTIMA NOVEDAD

Y en los demás departamentos, se han hecho también rebajas considerables, porque es necesario vender mucho en pocos días.

Ofertas Especiales en el Departamento de Fajas

FIJESE: ¡ARTICULOS SELECTOS, COMO SON SIEMPRE LOS DEL «BAZAR INGLES» A PRECIOS DE LIQUIDACION!

BAZAR INGLES GALIANO Y SAN MIGUEL

M.E.C.D. 2016

ESCENARIO Y PANTALLA

«ENCANTO»: «RISAS Y LAGRIMAS»

EL verdadero teatro en el teatro es el que no se ve. Toda comedia o drama tiene su correspondencia allende el telón de boca. Y no se alude con esto al conflicto cotidiano del cómico y la cómica—hombre y mujer; eso es todo—, el cual, a la postre, puede no interesarnos; sino a esa pugna dramática del artista contra las resistencias del material humano en que trabaja y contra las resistencias del público, cuyo coeficiente de permeabilidad a todo nuevo esfuerzo es siempre problemático.

En un aspecto esta humanísima y brillante película estrenada ayer en el «Encanto» es un elogio al director de escena. Escurriéndose entre las bambalinas con cierto aire de duende, pendiente de los más nimios detalles de la representación, sudando el papel de cada artista, haciendo él solo la obra dentro de sí mismo, gozando del éxito y mordiendo el fracaso de todos y de cada uno de los intérpretes, el director de escena es el verdadero «factotum» del espectáculo teatral.

Sin embargo, el público no da siempre al director de escena todo el crédito que merece. El público se fija más fácilmente en la labor directa de las primeras figuras, sin pensar que su éxito depende, las más de las veces y en considerable medida, del esfuerzo invisible del director. La multitud que vitorea a las «estrellas» no tiene en cuenta que las «estrellas» son muy a menudo el producto de una dirección inteligente. En esta misma película vemos a un «regisseur» hacer una «estrella» de un día a otro. Para ella son los mejores aplausos de la noche. Y ni siquiera falta el comentario de algún maldiciente que le achaca a la «vedette» todas las responsabilidades del triunfo, «por más que el director pretenda asumirlas personalmente».

Esta película nos ofrece el interesante proceso de una obra teatral desde el primer ensayo hasta la noche de su estreno. Este desarrollo no se circunscribe al ámbito teatral, sino que incluye episodios de la vida privada de los artistas. La lente del «cameraman» sigue a la «vedette» hasta su casa y capta allí el drama o la comedia de su vida. Entre él y el de la escena, por más que quieran deslindarse los campos, hay penetraciones inevitables.

La vida de los artistas—una vida peculiar, que ofrece en todas partes los mismos acusados caracteres—está pintada con humana sencillez. El cineturgo ha preferido la pincelada vulgar al buscado efectismo. El gran acierto del «film» en este sentido es su formidable veracidad.

El ambiente de los ensayos también está notablemente captado. Más guapa o más fea, más alegre o más triste, más bullanguera o más plácida, la corista es un tipo universal. Esta película nos presenta una vistosa colección de muchachas del coro con su marca típica de tales. (Una observación: la madre de la corista no aparece para nada en el «film». Y es que esta institución teatral tan española ha sido ya abolida en los Estados Unidos.) Otros tipos, que hemos visto en todos los escenarios, pululan por la escena. Allí están: el tenorio de camerinos (un lugar común de la tipología escénica), el empresario sin dinero en pos siempre del propicio «caballo blanco» y—naturalmente—este albo ejemplar, que financia negocios teatrales para poder irse de juerga con la primera tiple.

El final del «film» es la primera representación de la obra, a cuyo proceso ya hemos asistido. Aquí la técnica cinematográfica ha echado el resto. El proyector mago nos ilumina un original y magnífico «show» revisteril. Grupos de muchachas evolucionan en la escena con perfección casi matemática. En un escenario que representa la calle 42, Su Majestad el Jazz impera desconyuntante y ruidoso. Es un final brillante, cuya progresión está calculada con suma eficacia.

Un grupo de buenos artistas figuran en el «elenco» de esta película: Bebe Daniels, Ruy Keeler—famosa «estrella» de los «follies» niuyorquinos—, Una Merkle, Warner Baxter, George Brent, Guy Kibbee, Dick Powell y Ginger Rogers.

La resonancia del gran éxito de esta película en los Estados Unidos llevó ayer al «Encanto» una concurrencia numerosísima.

Francisco ICHASO.

NOTAS

UN GRAN PROGRAMA DE RISA EN EL «CAMPOAMOR»

La Empresa de «Campoamor», con deleite ofrece hoy el comienzo de la «gran semana de la risa», con un programa graciosísimo, propio para hacer olvidar todas las penas.

El estreno de una gran comedia de la Metro, en que el argumento gira alrededor de algo tan serio como es un hombre enamorado que para llegar a la realización de sus anhelos tiene que hacerse millonario; pero, ocurre que el tal millonario no es otro que Buster Keaton, y su amigo, que le da las ideas para llegar a conseguir fortuna, es Jimmy Durante; de modo que entre una acción vivísima, en que hay espectáculo y arriesgadas escenas, se desarrolla esta novela en que finalmente Phyllis Barry acaba de convencerse de que un millonario, aunque sea un imbécil, resulta siempre un marido conveniente. Comedia de altos prestigios artísticos que conseguirá el objeto principal de toda obra humorística, que es hacer reír a más no poder a los que la vean. El título es «Queremos cerveza».

Además se exhibirá una comedia por Stan Laurel y Oliver Hardy titulada «Con la música a otra parte».

La próxima semana el grandioso espectáculo de los tres hermanos Barrymore, John, Lionel y Ethel en «Rasputin y la Emperatriz».

«FAUSTO»: ESTRENO DE «TOPACIO» CON JOHN BARRIMORE

A la gloria inmarcesible del genial intérprete de las más grandiosas producciones, faltaba la oportunidad de encarnar un personaje tan complejo y contradictorio como «Topacio», concebido por el insigne dramaturgo Marcel Pagnol.

«Topacio», obra teatral famosa que como un látigo cruza el rostro de los falsos y de los que lucran amparados por altos puestos, con lo que debiera ser sagrado: la salud y la vida de los pueblos; halló el talento sobrehumano capaz de dar vida al humilde profesor que lleno de fe ponía como un símbolo de luz en las conciencias la honradez; hasta que los desengaños y la maldad lo transformaron en el cínico que hiere con las mismas armas, a los que antes fueron sus verdugos.

«Topacio», interpretada por John Barrymore y Myrna Loy, está reputada como la sensación cinematográfica de 1933 y R. K. O. Radio la ofrece orgullosamente al público de Cuba como el más grande y brillante esfuerzo de su poderosa organización.

«Topacio» será exhibida durante siete días con dos noticiarios y la comedia «Maridos distraídos» comenzando siempre a las 3 y 30. En los turnos de cinco y media y nueve y media será presentada la orquesta «Cosmopolita», uno de los mejores conjuntos musicales de la Habana.

Los precios que rigen son: 40 centavos luneta a todas horas y 50 centavos preferencia por la noche. Niños 20 centavos siempre.

ESTRENO DE «¡OH... VERY WELL!», EN EL «MARTI»

Un estreno importantísimo promete para hoy la empresa del «Martí».

No es otro que el de «¡Oh, very well!», revista de palpitante actualidad cuyo libro se debe al ingenio de Carlos Robreño y para la que ha escrito inspiradísima partitura el maestro Rodrigo Prats.

Esta revista de Robreño y Prats, tiende preferentemente, a cuidar la parte musical y, por ello, por las exigencias de la partitura, ha sido preciso contratar a Teresita López, joven soprano dramática que constituirá gratísima sorpresa para el público.

Constituye sin duda una novedad, el cuadro séptimo, denominado «Soledad, Soledad», en el que Caridad Suárez y Miguel de Grandy cantarán a dos voces la hermosísima concepción del maestro Prats, «Soledad» acompañándose en los mismos en dos pianos dispuestos al efecto en la escena.

He aquí los títulos de los cuadros de «Oh, very well!», que ocupará la segunda sección de las diez y media: «El album cubano», «La moda del té», «Coba criolla», Vistas habaneras», Noches hawaiianas», «La mujer de Crisanto», «Soledad, Soledad», «El gran delito», «La solución del tío», «Radiomanía», «La tragedia eterna», Historia musical» y Apoteosis.

La primera tanda se cubre con «El guabineo».

«BARTOLO TENIA UNA FALTA» EN EL «PRINCIPAL»

Una graciosa comedia será llevada esta noche a las 9 y 30, a la escena del «Principal de la Comedia» por la Compañía de comedias que dirige el notable actor Fernando Soler.

Se trata de la jocosa obra en tres actos, original de Pedro Muñoz Seca y Pedro Pérez Hernández, titulada «Bartolo tenía una falta» y en cuya interpretación se distinguen Sagra del Río, Fe Malumbres, Elvira Pavía, Fernando Soler, Miguel Arena, José Jordán, etc.

La empresa, deseosa de brindar los mayores beneficios al público, ha acordado una rebaja en los precios por lo que desde esta noche regirán los siguientes: 50 centavos la luneta, 40 centavos las dos primeras filas de butacas y 30 las otras.

EXITO DE «RISAS Y LAGRIMAS» EN EL «ENCANTO»

Con éxito enorme se estrenó ayer el gran espectáculo de la Wannel Bros «Risas y Lágrimas» (42nd Street). Todos los ángulos de las artes se concentran en esta obra: romance y pasión, precioso espectáculo y maravillosas escenas de amor, tragedia, situaciones graciosísimas... anhelos de mujer, traiciones de malvados y un desenlace en que los besos dejan un eco de ensueño en las almas.

Warner Baxter, Bebe Daniels, George Brent, Una Merkel, Rubby Keeler, Guy Kibbee, Dick Powell, Ginger Rogers y doscientas mujeres lindísimas toman parte en esta producción que mereció los honores de estarse exhibiéndose durante catorce semanas seguidas en un teatro de Broadway.

«Risas y Lágramis» o «La calle 42» se exhibirá durante toda la semana y el lunes el estreno de «La dama del avión», otra preciosísima película con Evelyn Knapp, Thelma Todd y James Murray.

Se acerca la fecha para el estreno de «La Hermana Blanca», maravillosa producción Metro con Helen Hayes y Clark Gable.

HOY CAMPOAMOR HOY
¡¡ OLVIDE LA CRISIS "ECONOMICA"!!
DESTERNILLESE DE RISAS Y CARCAJADAS
BUSTER KEATON CON LOS 4 ASES DE LA ALEGRIA
UNA SEMANA DE LOCURA....
JIMMY DURANTE
en
CON LA MUSICA A OTRA PARTE
-MUSIC BOX-
QUEREMOS CERVEZA
-WHAT! NO BEER?-
PROGRAMA SUPER-ESPECIAL METRO Goldwyn MAYER
MARTES 13 = "RASPUTIN" con JOHN-LIONEL y ETHEL BARRYMORE

INTERMINABLE CARAVANA DE PROPIETARIOS ACUDE AL DISTRITO CENTRAL

Acuden a presentar sus solicitudes de rectificaciones de las rentas urbanas. Ayer llegó a tener la fila más de 100 hombres. El Consejo Deliberativo celebró sesión. Un balcón desprendido

NOTICIAS DEL DISTRITO CENTRAL

Ayer lunes fué extraordinaria la concurrencia de propietarios a las oficinas del Distrito Central, para presentar rectificaciones de rentas a los efectos del pago de la contribución del año económico de 1933 a 1934. Hubo momento en que la fila de contribuyentes que esperaban para entregar la solicitud de rectificación, estaba compuesta por más de 100 personas. Y esa «cola» se fue renovando durante el tiempo en que se reciben estas rectificaciones (desde las ocho de la mañana hasta la una de la tarde), haciéndose necesario que el alcalde, señor Izquierdo destine a este trabajo que ha de durar toda la primera quincena de este mes de junio, el mayor número posible de empleados, para que el ejercicio de este derecho por parte de los propietarios se realice a la mayor rapidez posible. Ya el alcalde, al organizar este trabajo, en la forma nueva en que se viene desenvolviendo ahora, dispuso que determinados empleados lo realizaran en dedicación exclusiva, pero la realidad está demostrando la necesidad de aumentar el número de los mismos.

Conviene recordar sobre este particular a los propietarios, que deben llevar el último recibo de la contribución que haya pagado la finca cuya renta se rectifica, tanto al solicitar el modelo 23 de rectificación en la Sección de Pedidos, como al presentarlo después en el Registro General.

REPOSICIONES

La Comisión del Servicio Civil remite al alcalde los acuerdos respectivos, ordenando la reposición de los señores Francisco Sanz Rodríguez, José Llano Vázquez y Miguel Moreno Rodríguez, en sus cargos del Distrito Central. La propia Comisión participa al alcalde que Gabriel Domínguez de Sojo, debe de ser puesto en una de las cuatro plazas de choferes auxiliares que figuran en el presupuesto vigente; y pide antecedentes administrativos para resolver el recurso presentado por el señor Andrés Yáñez y Ampudia, contra su cesantía.

CEDE EL PAGO DE LA EXPROPIACION

El señor Julián B. Aguilera, propietario de esta capital, ha dirigido ayer escrito al alcalde, diciéndole que por anticipado renuncia al importe de la expropiación de terreno que ha de dejar para vía pública en las casas que ha de construir en Peña Pobre entre Habana y Avenida de las Misiones y en Habana número 30, esquina a Peña Pobre.

BALCON DEL CENTRO DE DEPENDIENTES

La Tercera Estación de Policía trasladó ayer al alcalde el acta levantada por denuncia del vigilante número 1070, referente a que parte de un balcón del edificio social del Centro de Dependientes, por la calle de Trocadero, se desprendió, debiendo realizarse una inspección técnica.

SESION DEL CONSEJO

En la sesión ordinaria celebrada ayer por el Consejo Deliberativo de la Habana, bajo la presidencia del vice, señor Celedonio García, se dió lectura a una instancia firmada por los señores A. García Hernández y doctor Gonzalo Aróstegui y del Castillo, presidente y secretario, respectivamente, del Comité que organiza un homenaje a don Rafael Montoro, con motivo del cumplimiento del 50 aniversario de su primer acto público en Cuba. Se pide la autorización debida del Consejo, para colocar en Línea y H, en el Vedado, hacia uno de los extremos del jardín del Hospital de Maternidad, un busto del doctor Montoro, confeccionado por el escultor capitán Raimundo Ferrer.

Usó de la palabra el licenciado Antonio Berenguer, para pedir que se accediera inmediatamente a lo solicitado, en atención a los méritos del homenajeado, gloria indiscutible de la intelectualidad cubana. El señor David Aizcorbe, aunque mostrándose conforme con lo propuesto, pidió a sus compañeros que la solicitud pasara a informe de una comisión, de igual manera que hace poco se había acordado con respecto a tributar también un homenaje público a la memoria de don Juan Gualberto Gómez. Se acordó de conformidad con lo propuesto por el señor David Aizcorbe, siendo designados en comisión para este asunto, el doctor Sánchez y el licenciado Antonio Berenguer.

—Se acordó reproducir el acuerdo interesando datos de la administración del Distrito, a fin de resolver la solicitud del señor Jorge Albarrán, que pide exención de contribución por cinco años, para su fábrica de placas metálicas para acumuladores.

—Pasó a informe de la Comisión de Fomento, la petición presentada por el administrador del stadium Víctor Muñoz o Víbora Park, ofreciendo ese centro de diversión al Distrito Central como stadium oficial. A la propia comisión pasó la solicitud del doctor Teodoro Jhonson, dueño de la droguería de su hombre, para legalizar la caldera de vapor de 30 caballos de fuerza instalada en la casa San Ignacio 110, y que se utiliza en la preparación de productos de dicha casa.

—Fueron declarados cesantes los señores Alfonso Roig Igualada y René Ibarra.

FOCO DE LUZ

El señor Octavio de Céspedes, haciéndose eco de las necesidades del vecindario de Línea del Oeste y General Lee, logró del Consejo un acuerdo pidiendo al alcalde la instalación de un foco eléctrico en ese lugar.

—Por la presidencia se designó a los señores Octavio de Céspedes y David Aizcorbe, para que acompañaran al salón de sesiones al señor Manuel Febles Valdés a fin de que prestara juramento como adjunto de la Comisión del Impuesto Territorial, lo cual hizo ante los señores Celedonio García y José Luciano Franco, secretario este último del Consejo.

Después se suspendió la sesión por falta de quorum.

EL CARRO DE LOS PERROS

Confirmando información publicada por el DIARIO DE LA MARINA en su edición anterior, se procedió ayer a entregar a la Jefatura local de Sanidad de la Habana, el carro destinado por el Municipio durante muchos años a recogida de perros callejeros. El administrador de los Fosos, señor Ramón Gali Menéndez a nombre del alcalde, señor Izquierdo, hizo la entrega a la persona designada por el doctor Barquín.

La cesión de este carro es en calidad de préstamo.

ERARIO DEL DISTRITO CENTRAL

Recaudación del día 3: Ejercicio Corriente $2,440.28. Resultas: $881.63. Consejo Provincial $517.15. Existencia en Caja: Ejercicio corriente $1,111.62. Resultas $1.593.29. Consejo Provincial $26,400.19. Presupuesto Extraordinaria $432.94. Depósitos $107.908.68. Total $137.446.72.

COBROS

Por transporte: $52.20. Cuotas Ocasionales $367.84. Espectáculos públicos $112.50. Multas $1.

MENOR QUE NO APARECE

La Jefatura de la Policía Nacional ha informado ayer al alcalde no haber podido cumplir la orden que se le dió para que, en cumplimiento de sentencia de la jurisdicción correspondiente, ingresará en el Reformatorio de Aldecoa la joven Carmen González y García.

ARBITRIO DE TRANSPORTE TERRESTRE

La Alcaldía Municipal de Bayamo ha dado cuenta al Gobierno local de que allí se han cobrado los arbitrios por transporte terrestre correspondientes a un automóvil de la entidad Auto Universal, de Varela número 71, en la Habana, ascendentes a $22.

DOCUMENTOS PARA ENTREGAR

Por el Gobierno municipal de la ciudad de Santa Clara se remiten al alcalde notificaciones para entregar al señor Cándido de J. Pons y Naranjo, vecino de la calle de Tacón en esta ciudad, donde se le participa que dentro de 10 días debe de proceder a la demolición de una casa de su propiedad que amenaza ruina, situada en la calle de Colón esquina a la de Roloff, en población; y otra para la señora Amalia López Silvero, vecina de Prado y Virtudes, informándole que debe de demoler, por igual causa, la casa de su propiedad calle Lorda número 6 también en Santa Clara.

JUBILACION

El juez de Primera Instancia del Norte pide al Gobierno de la Habana la remisión de los antecedentes necesarios, para tramitar el expediente de jubilación iniciado por el señor Miguel Fernández Medrano como empleado del Distrito Central.

Toda persona que asista a las funciones de hoy, en el cine «FAUSTO», al estreno de la película «TOPACIO», por John Barrymore, será obsequiada con una lata del laxante vegetable
"NORMACOL"
De la casa Dr. ALBERTO JOHNSON. Habana.
MANZANA DE GOMEZ, 445. TELEFONO A-5694.

GACETILLAS

NEPTUNO.—La llaman salvaje.

La tan esperada película «La llaman salvaje», con la que, después de un año de ausencia, reaparece en la pantalla Clara Bow secundada por Gilbert Roland; se pre-estrena hoy en los turnos de dos, cinco y media y nueve y media en Neptuno, no volviendo a exhibirse haasta el sábado próximo; se completa el programa con un noticiario y una variedad y a las cuatro y ocho y media se repite «El último varón», comedia musical hablada y cantada en español, por Rosita Moreno y Raúl Roullien; 20 centavos toda la matinée y 25 centavos por la noche. Mañana, grandioso programa: «Hombres en venta» y «Forasteros en Honduras». El viernes: «El abogado de las mujeres» y un gran show en el que tomarán parte distintos artistas.

RIALTO.—Un chico afortunado y Cynara.

Cada programa un éxito, y es que Rialto sabe seleccionar sus películas como hoy, que tiene un regio programa. Empezando con el cartón de los Artistas Unidos: «Arboles y flores». La linda comedia «A caza de embrollos» y la más bella de las películas musicales de nueva técnica: «Un chico afortunado», de Al Johnson, Harry Lagden y Cester Cenklin. Completa el programa «Cynara», de Ronald Colman y Kay Francis Precios: 20 centavos luneta y preferencia. Prestreno de «El alcalde se divierte», el jueves.

Viernes: «La amargura del general Yen», de Nils Asther.

RIVIERA.—Frente a la muerte.

En las tandas de las 5.15 y 9.45 se estrena la producción que se titula «Frente a la muerte», una de las mejores producciones de presidio que se han filmado; revista y comedia. A las 8.15: «Por qué abandonan el hogar», por Helen Foster. Mañana miércoles: «La rubia de los Follies» por Robert Montgomery y Billie Love. «El amor no muere», por Norma Shearer. El viernes, estreno de «El secreto de Madame Blanche», por Irene Dunne y Phillips Holmes. En la matinée del domingo: «El secreto de Madame Blanche»; «El abuelo de la criatura» por Oliver Hardy: «La consentida» por Carol Lombard, revista y episodio. Pronto «La amargura del general Yen», por Nils Asther.

TRIANON.—Los ases del circo y La canción de la paz.

En la tanda de las 4: La canción de Oriente, por Ramón Novarro la archicolosal comedia de Laurel y Hardy Los ases del circo; La canción de la paz, por Phillips Holmes. En la tanda de 8.30: Canción de Oriente, por Ramón Novarro y Helen Hayes. A las 9.45: la graciosa comedia de Stan Laurel y Oliver Hardy Los ases del circo Phillips Holmes en la producción Metro, La canción de la paz. Mañana: Los ases del circo, por Laurel y Hardy. La canción de la paz y Prosperidad, por Marie Dressler y Polly Moran. Para sábado y domingo se anuncia: Hombres en venta, por Sari Maritza.

REGINA.—Un chico afortunado y Cynara.

Regina es el teatro de las buenas películas; presenta hoy un programa como para llenar en todos los turnos. Los Artistas Unidos presentan el gracioso cartón Arboles y flores y la graciosa comedia A caza de embrollos; la superproducción de nueva técnica titulada Un chico afortunado, por Al Jolson y Harry Lagden y Chester Conklin. Completa el programa la linda película de Ronald Colman y Kay Francis: Cynara. Precios: diez centavos damas y niños hasta las siete y media y veinte centavos los mayores después. Mañana: Un chico afortunado y Torero a la fuerza. Jueves: Prestreno de El alcalde se divierte. Viernes: La amargura del general Yen, de Nil Asther.

ACTUALIDADES.—Conjunto ideal.

Continúan figurando en los programas de este teatro: El conjunto Ideal, que en verdad el nombre no le puede venir mejor, pues las seis damitas que lo integran forman un grupo verdaderamente encantador. Completan el programa Zoraida Beato, que es la cantante de grandes simpatías y los ya indiscutibles pequeños artistas Hermanos Barranco. En la pantalla El Gran Garbo y El Molino Rojo. Hoy, Día de Aficionados. Diez centavos luneta. Entre las grandes atracciones que se presentarán el próximo viernes figura el gran alambrista Olvido Pérez, artista del patio, único en el mundo que juega con la muerte.

WILSON—¿Cuándo te suicidas?

Precios para hoy: diez centavos a todas horas de dos a siete p. m. y de ocho y media a once y media. Regio programa con el estreno de la magnífica comedia musical, cantada y dialogada en español por Imperio Argentina y Fernando Soler. ¿Cuándo te suicidas?; acompañándola con la estupenda atracción Cinemanía, por Harold Lloyd y Constante Cummings y los asuntos cortos: Revista, la variedad: En torno al Samovar y el cartón El fríjol mágico.

A las cinco y quince de la tarde las atracciones: la revista y ¿Cuándo te suicidas? Por la noche el mismo programa de la matinée. Mañana: El pacifista, por Gloria Stuart y Lee Tracy.

UNIVERSAL.—Adiós a las armas.

Monumentales películas desfilarán hoy por la pantalla de este grandioso espectáculo, del mejor sonido, de las mayores comodidades y de la mejor temperatura. Función de una a seis y de 6.15 a 11 luneta diez centavos. Da comienzo con interesante comedia y variedad. Soberbia superjoya de argumento muy ameno: Noche tras noche de George Ralf y Mac Wrest. Sorprendente y emocionante producción Adiós a las armas, de Helen Huyen, Cary Cooper y Adolphe Menjou. Mañana, nuevamente Noche tras noche. Para el jueves se está preparando un regio programa con grandes películas.

VERDUN.—Condenada por su hijo.

El cómodo y ventilado teatro de la calle Consulado ofrece hoy a su numeroso público el sensacional drama de la pantalla Condenada por su hijo, por Ruth Chatterton y la gran cinta por Joan Blondell y Vallace Ford El crimen del Parque Central. Además una variedad Vitaphone, comedia y revista. Precios: diez centavos todos a cualquier hora. Mañana: Virtud, por Carole Lombard Héroes del Azar, por Regis Toomey El jueves 8: estreno en Guba de Fugándose de la Vida, por Richard Talmadge y Dorothy Burgess.

CUBA.—Día Chevalier-Mac Donald.

Un gran programa Chevalier-Mc Donald se anuncia para hoy en el Cuba, a precios popularísimos. En turnos a las cuatro y a las ocho y cuarto se exhibirán las dos mejores películas de esta pareja de artistas como son: «Una hora contigo» y «Amame esta noche», que irán precedidas de una revista sonora y una comedia y una variedad Vitaphone. Mañana: «La esquina del pecado» y «La momia».

«Frente a la muerte», va el jueves.

OLIMPIC—Prosperidad y Carne.

Este simpático y confortable cine, que recientemente ha instalado el grandioso equipo de proyección y sonido, uno de los mejores que existen hasta el presente, marca Philosonor, presenta un programa muy atractivo. Tandas de 5.15 y 9.30, comedia y variedad. La extraordinaria super-excelsa film «Prosperidad», de Mary Dressler y Polly Moran. A las 8.15 magnífica producción «Carne» de Karen Morley y Ricardo Cortez. Mañana, la monumental film «El signo de la Cruz», y «El más audaz». Jueves, «La canción de la paz» y «Tierra de pasión».

INGLATERRA.—¿Cuándo te suicidas?

Precios para hoy: 10 centavos a todas horas, de 2 a 6 p. m. y de 6 a 11.30 p. m.

Magistral programa especial con el estreno de la estupenda comedia musical cantada y dialogada en español, por Imperio Argentina y Fernando Soler, «¿Cuándo te suicidas?» y la estupenda comedia «Si yo tuviera un millón», con Gary Cooper, George Raft y Wynne Gibson; y los asuntos cortos, revista y el cartón «El hombre mecánico».

A las 5 p. m. «¿Cuándo te suicidas?» y «Si yo tuviera un millón».

Por la noche, el mismo programa de la matinee.

Mañana, «Kaspa, el hombre león» por Buster Keaton, y «Entre la espada y la pared», por Gary Cooper.

MAXIM.—La calle de la vanidad.

Presenta hoy en su función corrida desde las 8.30 un grandioso programa. El estreno de la soberbia producción LA CALLE DE LA VANIDAD cuyos protagonistas principales son Charles Bickford y Constance Cummings; la reprise de la soberbia producción toda hablada en español EL PASADO ACUSA cuyos protagonistas principales son Barry Norton, Carlos Villarías y Luana Alcañiz. También se exhibe un cartón sincronizado. Precios: damas y niños 5 centavos. Jueves: CARNAVAL

ENCANTO
MAS FRESCO QUE EN LA PLAYA
HOY 5¼-11¼ HOY
la obra cumbre de WARNER BROS
RISAS Y LAGRIMAS con 14 ESTRELLAS
42nd STREET
WARNER BAXTER
BEBE DANIELS
GEORGE BRENT
Ginger ROGERS - Una MERKEL
Rubu KELLER - Guy KIBBEE
E.T.C.

CARTEL DEL DIA

POR LOS TEATROS

PRINCIPAL DE LA COMEDIA.—A-6737. Compañía de comedias de Fernando Soler. A las 9.30, «Bartolo tenía una flauta».

MARTI.—A-1851. Compañía Cubana de Zarzuela de Agustín Rodríguez. A las 8.45, «El guabineo». A las 10.30, estreno de «Oh... very well!».

POR LOS CINES

CAMPOAMOR.—A-7054. A todas horas, programa de risa. «Queremos cerveza», con Buster Keaton, y «Con la música a otra parte», con Stan Laurel y Oliver Hardy.

ENCANTO.—A-4433. A todas horas: «Risas y lágrimas» o «La calle 42», con Warner Baxter, Bebe Daniels y George Brent; comedia y revista.

FAUSTO.—A-4321. A todas horas: «Topacio» (estreno) con John Barrymore, comedia y revista.

ACTUALIDADES. — M-5575. «El gran Garbo», «El molino rojo» y números de variedades.

RIALTO.—M-1831. «Un chico afortunado» y «Cynara» o «Su único pecado».

NEPTUNO.—M-2785. «La llaman salvaje» y «El último varón».

REGINA.—M-1407. «Un chico afortunado» y «Cynara» o «Su único pecado».

RIVIERA. — F-2040. «Frente a la muerte» y «Por qué abandonan el hogar».

TRIANON.—F-2403. «La canción de la paz», «Los ases del circo» y «La canción de Oriente».

OLIMPIC.—F-6263. «Prosperidad» y «Carne».

BELGICA.—A-9128. «Lasca la amadora» y «La eterna tentación».

INGLATERRA.—M-5527. «¿Cuándo te suicidas?» y «Si yo tuviera un millón».

VERDUN. — A-9206. «Condenada por su hijo» y «Central Park».

TOSCA.—I-3099. «El presidente fantasma» y «El tigrè del Mar Negro».

MODERNO.—X-3306. «Torero a la fuerza» y «Carnaval».

WILSON. — U-5863. «¿Cuándo te suicidas?» y «Cinemanía».

APOLO.—«En la edad de amar» y «El corsario».

UNIVERSAL.—«Noche tras noche» y «Adiós a las armas».

CUBA.—M-8970. «Amame esta noche» y «Uno hora contigo».

VIOLETA.—M-5388. «El crimen de la calle Morgue» y «La esquina del pecado».

ROJO.—M-3081. «Grato suceso» y «El abogado de las mujeres».

DEFUNCIONES OCURRIDAS AYER EN LA HABANA

HASTA LAS 4 P. M.

Mercedes Coopat Prieto; b; 21 años; San Lázaro 250; Estreptococemia.

Luisa Ortega López; b; 71 años; Bernaza 31; Cardio Esclerosis.

Ramón Jam; a; 52 años; Manrique 95; Arterio Esclerosis.

Mariano Morejón; n; 64 años; Lamparilla 46; Arterio Esclerosis.

Francisco Padilla; n; 29 años; 20 y Concepción; Tuberculosis Pulmonar.

Rafaela Casanova y Martínez; n; 3 años; Neptuno 269; Bronconeumonía.

Manuel Martí Casulla; b; 42 años; Quinta Dependientes; Tuberculosis Pulmonar.

Angela Hernández; b; 2 días; Hospital de Maternidad; Debilidad Congénita.

Conrado Pérez; b; 22 años; Hospital C. García; Asistolía.

Faustino Alvarez Peón; m; 44 años Hospital C. García; Asistolía.

María del Carmen Tejero; b; 60 años; Neptuno 170; Mal de Bright.

Enrique Fuentes y Montiel; b; 68 años; Benavides 118; Cáncer Laríngeo.

María de la Caridad López y Pedro; m; 18 meses; Hospital Las Animas; Difteria Faringo-Laríngea.

Dolores Jiménez Casuso; b; 28 años; Sanatorio La Esperanza; Tuberculosis Pulmonar.

Carmen de la Rionda y Valdés Ramos; b; 70 años; J y 17, Vedado; Quemadura Accidental.

Amador González Muñiz; b; 58 años; Cerro 659; Parálisis Bulbar.

Blanca Sntana Domínguez; b; 19 meses; Zaldo 32; Miocarditis.

Magdaleno Sangrout Amaro; n; 38 años; 4 Centro de Socorro; Homicidio por inst. cortante.

Engracia Acosta viuda de Cabrera; b; 73 años; Hospital C. García; Insuficiencia Cardíaca.

Pedro Pablo V. Malvary; m; 16 años; Justicia B; Pielonefritis.

Paula Betarte Betarte; n; 18 años; Hospital C. García; Quemaduras.

Andrés Rey; b; 60 años; Asilo de Ancianos; Arterio Esclerosis.

José María López Socarrás; b; 77 años; San Lázaro 4; Embolia.

Julián Pimienta; n; se ignora edad; Hospital C. García; Quemaduras.

Celestino Hernández; b; 19 años; Hospital Municipal; Apendicitis supurada.

Santiago Martínez; m; 75 años; Pasaje Tomé 4; Hemoragia Cerebral.

RADIO Y ELECTRICIDAD

TRASMISIONES PARA HOY

ESTACION CMW
590 Kilociclos

7.30 a. m. DIARIO hablado
10.30 a. m. Charla infantil
11.00 a. m. Tenor y soprano. Recitaciones.
12.00 m. Orquesta y humorista.
1.00 p. m. DIARIO hablado
1.30 p. m. Canciones y poesías
2.00 p. m. Economía doméstica
4.00 p. m. Orquesta típica y cante.
5.00 p. m. Audición para escolares y maestros. Conferencia La Reforma de la Escuela Cubana, por el doctor Pedro Hernández Massí Programa musical por el Conservatorio Masriera.
6.00 p. m. DIARIO hablado
7.00 p. m. Bailables.
8.00 p. m. La comedia dramática en tres actos El Caudal de los Hijos de López Pinillos.
10.00 p. m. Soprano y tenor, dúos y solos con piano y guitarra.
11.00 p. m. Termina.

ESTACION CMCY
1320 Kilociclos

7.00 p. m. DIARIO Deportivo de aire.
7.30 p. m. Música Bailable por la orquesta.
8.30 p. m. Programa Giralt. Media hora con los grandes intérpretes del piano.
9.00 p. m. La comedia La Previsiva, de Vital Aza, en un acto.
10.00 p. m. Trovadores mexicanos

ESTACION CMAF
680 Kilociclos

6.30 p. m. Música variada
7.45 p. m. Canciones populares
8.00 p. m. Melodías Cubanas
8.30 p. m. De la Habana a la Puerta de Oro.
8.45 p. m. Escuchando a Mischa Elman.
9.00 p. m. Concierto Sinfónico.
9.30 p. m. Melodías Hawaiianas.
9.45 p. m. Selecciones de Opera.
10.00 p. m. El programa Cold Seal
11.00 p. m. Síncopa de la IBC

ESTACION CMC
840 Kilociclos

10.30 a. m. Orquestas y cantos populares.
7.00 p. m. La Escuela del Niño y un episodio entre El Gordo y el Flaco.
8.00 p. m. Programa de soprano-ligera y pianista.
1 Canción de Azucena, de la zarzuela El Clarín, G. Roig.
2 El Carro del Sol, canción veneciana, Serrano.
3 Solo de piano, Mazurca del ballet Copelia, de Leo Delibes.
8.15 p. m. Música selecta, Transcripción eléctrica.
8.30 p. m. Señorita María del Carmen Ruiz, soprano ligera, V. Lanz pianista.
1 Tu, Habanera, E. Sánchez de Fuentes.
2 Solo de piano, vals de las horas, del Ballet Copelia Leo Delibes.
3 Romeo y Julieta, vals, Gounod.
8.45 p. m. Solistas instrumentistas Transcripción eléctrica.
9.00 p. m. Hora Oficial Observatorio Nacional.
9.01 p. m. Soprano ligera y pianista.
1 Tu amor, bolero, E. Lecuona.
2 Solo de piano, Canto de las montañas sobre cantos populares Vascos.
3 Aria, Pensar en él, de la zarzuela española Marina, Arrieta.
9.15 p. m. Canciones populares Transcripción eléctrica.
9.30 p. m. Soprano ligera y pianista.
1 Odon fatale, de la Opera Don Carlo G. Verdi.
2 Nunca te perdonaré E. Lecuona.
3 Potpourri cubano Marín Varona solo de piano.
9.45 p. m. Música popular Transcripción eléctrica.
10.00 p. m. Bailables
11.00 p. m. Buenas noches

ESTACION CMBZ
1010 Kilociclos

A las 8 p. m. Hora Radio RCA Víctor.
Programa a cargo de la Soprano Margarita Barroso, y el tenor José Ojeda, pianista acompañante Santos Menéndez.
A las 9 p. m.
a)—Fascio y Soviet.
b)—Literatura pura y literatura social.
A las 10 p. m. Música variada

ESTACION CMCR
1365 Kilociclos

12.00 m. Música variada
4.00 p. m. Temas de películas
5.00 p. m. Música variada
6.00 p. m. Música selecta

ESTACION CMCF
890 Kilociclos

7.00 p. m. Concierto desde el Estudio.

ESTACION WLW
700 Kilociclos
Crosley Radio Corporation
Cincinnati, Ohio.

7.00 p. m. Drama.
8.00 p. m. Programa popular
8.15 p. m. Opera ligera
8.30 p. m. Banda
9.00 p. m. Drama
8.30 p. m. Canciones
10.30 p. m. Teatro del Aire Crosley.
11.00 p. m. Orquesta bailable.
1.00 a. m. La Normandie. Orquesta de Marimba.
1.15 a. m. Bailables

ESTACION DE ONDA CORTA
«E. A. Q»

Radiodifusión Ibero Americana, Madrid, España. Onda de 30.40 metros. Kilociclos 9.860. Potencia 20.000 watts. Horas de la Habana.
A las 5.30 p. m. Música española
A las 5.45 p. m. RADIO CRONICA, por Ramos de Castro.
A las 6.00 p. m. Continúa el programa musical.
A las 6.40 p. m. Música bailable
A las 7.00 p. m. Himno de Riego y se despide.

C--M--W
«LA VOZ DE LAS ANTILLAS»
590 Kilociclos
1400 WATTS EFECTIVOS
MODULACION
100 por 100
LOS MEJORES PROGRAMAS
----- DEL AIRE ----

TEATRO FAUST HOY
TOPACIO
-DE MARCEL PAGNOL-
JOHN BARRYMORE

M.E.C.D. 2016

Los males de la mujer

provienen generalmente de la supresión o deficiencia de la secreción ovárica.

El organismo recobra normalidad nerviosa, fertilidad, vigor y lozanía, facciones tersas, en una palabra: ¡MAGNIFICA SALUD!, cuando se le administra hormona ovárica-vitaminada preparado en tabletas del Dr. Richard Weiss, Berlín, Alemania, —"al día con la ciencia"—

"HORGENI"

regenera el organismo femenino

Solicite Ud. folleto gratis. Agente del Dr. Weiss, Apartado 117, Habana

Guanabacoa -- al Día --

EN EL LICEO, EL SABADO

Extraordinaria es la animación que existe entre la juventud distinguida y alegre de esta villa, para concurrir al magnífico baile social que en los salones del legendario Liceo Artístico y Literario, se va a celebrar en la noche del sábado diez, próximo.

Los conjuntos musicales que han sido contratados para amenizar tan sugestiva fiesta, son: la orquesta jazz band Hermanos Gelabert y el septeto San Francisco, garantía de insuperable música bailable.

Una bonita y artística decoración lucirá esa noche la entrada de la cubanísima sociedad.

Todo hace esperar que este baile resulte muy animado y lucido.

Por un grupo de señoritas se está haciendo una eficaz y activa campaña por que sean muchos los jóvenes que al mismo asistan.

EN LA IGLESIA DE LOS P. P. ESCOLAPIOS

Durante el presente mes de junio se efectuarán diariamente en la iglesia de los Rdos. P. P. Escolapios, solemnes cultos en honor del Sagrado Corazón de Jesús, ofrecidos por el Apostolado de la Oración de las Escuelas Pías de esta villa, cuyas festividades católicas se ven muy concurridas de fieles.

A las siete y media de la noche habrá exposición de Su Divina Majestad; rezo del Rosario, ejercicios propios del día, letanías del Sagrado Corazón de Jesús, himno eucarístico por los asociados y bendición con el Santísimo.

El día 22 a las siete de la noche, se izará la bandera del Sagrado Corazón de Jesús, con repique de campanas.

Día 23, a las ocho de la mañana, misa cantada; a las siete y media de la noche se celebrará trisagio cantado, consagración de la infancia al Sagrado Corazón de Jesús, sermón por el Rdo. P. Ignacio Lorente; canto del Himno Eucarístico y bendición con su Divina Majestad. A todos los menores que asistan a la Consagración se les regalará un detente y una bonita estampa.

El día 24, a las siete y media de la mañana, habrá misa de comunión. Por la tarde, a la misma hora del día anterior, los mismos ejercicios piadosos. Predicará el Rdo. P. Enrique Centellas. Detentes y estampas para todos los mayores que asistan a este acto e imposición de cruces y medallas a los nuevos celadores, asociados y a los adoradores nocturnos.

Día 26 de junio:

Ultimo día del Triduo.

Mañana: a las siete y media, misa de Comunión General para todos los asociados.

A las 9, misa solemne y sermón, a cargo del R. P. José María Llucia.

Tarde: a las siete y media, los mismos ejercicios de los días anteriores, Consagración solemne al Sagrado Corazón de Jesús, sermón por el R. P. Juan Puig, director del Apostolado devota procesión con el Santísimo Sacramento, Himno Eucarístico y Bendición con S. D. M. para la Villa de Guanabacoa.

El viernes, 30, de junio, a las siete y media a. m., misa en sufragio de los socios difuntos.

NUESTRO PESAME

Nuestro sentido pésame les enviamos al estimado señor Celestino Tomé y Ortiz y hermanos, por el fallecimiento, en España, de su hermana, la señora Carmen Tomé y Ortiz, ocurrido recientemente.

Paz a su alma.

SANTA PAULINA

En la festividad del día de hoy celebra su santo la apreciada señora Paulina Saladrigas de Zaludé.

Muchas felicidades le deseamos.

EN SANTO DOMINGO

En la iglesia de Santo Domingo se efectuarán hoy los cultos de los Trece Martes de San Antonio, finalizando con esas festividades dichas rogativas.

TEATRO CARRAL

En la función que esta noche se llevará a cabo en el teatro Carral, será estrenada la maravillosa y sensacional joya «Héroes del Azar», interpretada por Evelyn Knapp y Regis Toomey, dos refulgentes estrellas cinematográficas.

Reestreno de la genial producción «Carne de Cabaret», de René Cardona, Lupita Tovar y Ramón Pereda.

También se proyectará un cartón.

El jueves, reaparición de la orquesta argentina Eduardo Bianco.

FARMACIA DE TURNO

Esta noche está de guardia la botica «Morán», sita en Pepe Antonio número 40, teléfono XO-1442.

Oscar DE LA CRUZ MUÑOZ.

SUSCRIBASE Y ANUNCIESE EN EL «DIARIO DE LA MARINA»

NUEVOS MODELOS DE

Fajas y Ajustadores

Faja.—Modelo No. 1663.
Ajustador.—Modelo No. 51.

Faja.—Modelo No. 1633.
Ajustador.—Modelo No. 196.

No. 1633.—Faja de cutí de hilo color rosa con secciones de fuerte elástico y cordones atrás. El frente está reforzado con ballenas. Este modelo, que ajusta perfectamente sin ocasionar la menor molestia, está indicado para personas gruesas. Tallas: del 26 al 36. Precio: $2.65.

No. 196. — Sostenedor confeccionado con fino encaje de Bretón al frente y con cutí en la espalda. Es un modelo resistente y de forma muy atractiva. Color: rosa. Tallas: del 34 al 42. Precio: $0.65.

No. 1663.—Faja confeccionada con un raso especial de color peach y elástico francés. Es cerrada a un lado, produce modernísimas líneas y da la máxima comodidad. Tallas del 25 al 34. Precio: $4.50.

No. 51.—Ajustador de fino tul, modelo francés. Lo tenemos en todos los colores y en todas las tallas. Precio: $1.00.

OTROS MODELOS

Otros muchos modelos de fajas y ajustadores—líneas modernas, materiales selectos, durables—presenta a usted este Departamento. Visítelo.

LA FILOSOFÍA

Todo nuevo — Precios "de hoy"

NEPTUNO Y SAN NICOLAS

SANDALIAS AMERICANAS

Esta sandalia de dos correas en color oscuro, piel de camello

9	al	12	$ 3.00
12½	al	3	$ 3.50

Esta otra de piel Blanca, suela doble

9	al	11½	$ 2.25
12	al	2	$ 2.50

Al interior 25 cts. más.

Entérese del concurso de Regalos para los niños.

Teléf.: A - 7706

LA GRANADA

San Rafael 14½

Los vendedores celebran hoy otra asamblea

Se invita a todos los delegados para dicha reunión. Aclaración de la Sociedad de Torcedores

Ha sido convocada para esta noche una Asamblea de Delegados de la Unión de Vendedores, la que se celebrará en su local de Romay 29 a las 8 y media p.m.

El presidente social, señor José García Cinza, y el Presidente de la Comisión de Trabajo, señor Joaquín Díaz Alonso, pasaron una Circular especial a los Delegados en cumplimiento del acuerdo de la Asamblea anterior haciéndoles haber que en esta reunión se tratarán asuntos de suma importancia social, pues de los acuerdos que adopten depende en gran parte el seguir manteniendo incólumes los principios de la Unión de Vendedores, jamás menoscabados en ninguno de sus problemas sociales.

En otras consideraciones de índole moral y material funda la recomendación de que ningún Delegado falte a la sesión de esta noche.

UNA ACLARACION DE LA SOCIEDAD DE TORCEDORES

El Presidente de la Sociedad de Torcedores nos ruega llamemos la atención de que tomando el nombre de los salones de la Sociedad, anda un individuo timando a muchas personas, con el anuncio de un beneficio, en dichos salones, por lo cual se advierte al público, para que nadie se deje sorprender con esa estratagema.

AGRADECIMIENTO DE UNA FAMILIA AL DR. BOSCH

REGLA, junio 5. DIARIO. Habana.—Con motivo de haber sido indultada por el Presidente de la República la señora Regla Drago Chamendi, debido a gestiones realizadas por el ex representante y actual subsecretario de Agricultura, doctor Antonio Bosch y Martínez, sus familiares, entre los que se encuentran Isabel Chamendi Villarreal, Manuel, Juan, Fernando, Pablo y Mercedes Drago Chamendi, Carlos, Domingo y Roberto Drago Martínez, Pedro Velázquez Drago, Juan Barcias Drago, Bernardo y Ana Barcias Drago, y Manuel, Feliberto y Juan Francisco Drago Laguardia, me suplican exprese por este medio su público agradecimiento hacia el muy popular ex alcalde de los reglanos, que ha devuelto a su hogar a una madre, que sólo cometió el delito de darle nombre a sus hijos.

Pérez, Corresponsal.

Crónica Habanera

(Viene de la página CINCO)

COMPROMISO AMOROSO

CELIA SOBRINO

Ha sido pedida en matrimonio la bella señorita Celia Sobrino y Luque para el doctor Luis Solano y García, joven letrado hijo del Coronel Luis Solano, Ministro de Cuba en Uruguay.

Dicha petición fué formulada a los padres de la novia, por el señor José Sobrino y su esposa Dolores Luque.

RECIBO INTIMO

En la noche de ayer ofreció un recibo a un grupo de sus amistades la bella señorita Zenaida González, con motivo de su santo.

Se celebró en la residencia de sus padres el doctor Manuel González Alvarez, director de la Clínica «La Inmaculada» y su esposa Catalina Pol.

Se bailó animadamente hasta altas horas de la noche a los acordes de la orquesta de los Hermanos Martínez.

Entre la concurrencia, que fué obsequida espléndidamente, además de un grupo de damas y caballeros, se encontraban las siguientes señoritas:

Carmelina y Raquel Stincer, Elena y Alicia de Solo, Graciella Pol, Georgina Zayas Bazán, Margarita García Rayneri.

María Antonieta Pérez, Alicia Forns, Gilda Stincer, Josefina, Cuca y Malili Hoffman y Margot Rodríguez Cano.

TOPACIO

Un gran triunfo se anotará hoy la empresa de Fausto, el elegante teatro del Paseo del Prado, con motivo del gran estreno que lleva a la pantalla.

Se trata de «Topacio», magnífica superproducción basada en la famosa obra teatral de Marcel Pagnol, cuyo anuncio ha despertado gran interés, no sólo por tratarse de una de las creaciones más notables del teatro, sino también por la interpretación que de ella ha hecho el genial actor John Barrymore.

Comparte su triunfo en esta obra la bellísima actriz Mirna Loy.

Se exhibirán, en todas las tandas, los noticieros Paramount y Fox y la comedia «Maridos Distraidos» por Marie Prevost, que será estrenada.

En los intermedios de las tandas elegantes se presentará la valiosa orquesta «Cosmopolita».

DE REGRESO

En la mañana de ayer regresaron a nuestra ciudad a bordo del «Carrillo» los jóvenes Luis y René Martínez Pedro, José Antonio Fernández Blanco, Roberto y Joaquín Hernández Corujo, Agustín Argüelles, Octavio Averhoff, Manuel Lores, Bernardo Figueredo y Manuel Tamargo.

Dichos jóvenes cursan sus estudios en la ciudad de Nueva Orleans y pertenecen a distinguidas familias de nuestra sociedad.

LYCEUM

Una gran exposición de pintura al pastel, anuncia la sociedad femenina del Vedado, para el próximo miércoles a las cinco y media de la tarde.

Esteban Valderrama, nuestro distinguido artista, exhibirá numerosas obras escogidas.

El acto de la apertura estará a cargo del propio pintor, quien disertará sobre la pintura al pastel.

El jueves, a las cinco y media de la tarde, se celebrará la segunda conferencia de Derecho Contractual, a cargo de la doctora Laura Betancourt.

Ambos actos prometen verse muy concurridos.

TRIANON

En las tandas de cinco y cuarto y nueve y cuarenta y cinco, del simpático cinema del Vedado, se estrenarán «La canción de la paz», notable producción entre cuyos intérpretes figura el magnífico actor Phillips Holmes.

En las tandas de cuatro y ocho, pasará por la pantalla la comedia Metro «Ases del circo», interpretada por los famosos cómicos Stan Laurel y Oliver Hardy.

ANTONIO SAMPER ALVAREZ

En la tarde del domingo se verificó el sepelio del señor Antonio Samper Alvarez, director-gerente de la Atlas Express Company, cuya trágica muerte ha llevado el luto y el dolor al seno de un hogar querido y respetado en nuestra sociedad.

El distinguido caballero desaparecido era persona que gozaba de alta estimación. Aún recordamos su piadoso gesto cuando el pavoroso desastre de Santa Cruz del Sur, que facilitó los camiones de su importante compañía para el transporte de mercancías y efectos que fueron donados en esta ciudad.

Enviamos por este medio nuestro sentido pésame a su inconsolable viuda la señora Lourdes Novoá, y a todos sus deudos.

NOCHES DE SOLER

Celebra hoy su noche de moda la gran compañía que actúa en el Principal de la Comedia; noche de numeroso público en el coliseo de Animas y Zulueta.

Fernando Soler interpretará, secundado por su magnífica compañía, la chispeante comedia de Pedro Muñoz Seca y Pedro Pérez Fernández, titulada «Bartolo tenía una falta», cuya simpática trama será del agrado del público.

PRO-ARTE MUSICAL

Exclusivamente para los miembros de la prestigiosa institución que preside la señora Oria Varela de Albarrán, se efectuará el jueves quince, un recital de canto y poesía, en el salón de actos de dicha soicedad.

Será esta, una exquisita audición artística, que ofrece a los socios la gentilísima señora Natalia Aróstegui de Suárez, cuya bellísima voz y talento son muy admirados en nuestra sociedad.

La señora de Suárez cantará varias canciones inéditas del maestro Sánchez de Fuentes y recitará en la segunda parte del programa, composiciones escogidas de poetisas sudamericanas.

A propósito de la sociedad del Vedado, recordamos a todas las personas interesadas en la misma, que durante el mes de junio podrán ingresar en Pro-Arte sin pagar cuota de dicha índole y que la cuota mensual, también ha sido rebajada considerablemente.

Hasta estos momentos un gran número de personas, aprovechando las ventajas ofrecidas, han ingresado en estos primeros días.

EL BRIDGE-TE DE LAS DAMAS ISABELINAS

Se celebrará esta tarde, de tres a siete, en el Salón Verde de «El Encanto», el bridge-té de las Damas Isabelinas cuyos productos se dedican a la gran campaña que contra la tuberculosis sostiene dicha institución.

Por el gran número de mesas aparadas para esta fiesta elegante, se espera asista una numerosa representación de la sociedad habanera.

Entre los asistentes será sorteado un bellísimo objeto donado amablemente por «El Cañonazo».

Mañana MIERCOLES

Sensacional **VENTA-ESPECIAL**

PRIMER MIERCOLES DEL MES DE JUNIO

REALIZAMOS

MIL Sombreros acabados de recibir para esta Realización en Pajas, Colores y formas de lo más nuevo.

a 50 cts.

QUINIENTOS sombreros en Blanco y demás colores de Moda.

Lo más nuevo en París.

a 1.00

Baranda Tosar y Cía

Neptuno 35 (entre Industria y Amistad)

Un Pro-phy-lac-tic *dura más que 3 cepillos de dientes ordinarios*

AHORRE DINERO

COMPRESE UN Pro-phy-lac-tic

C-28

COMPRE EN LA FABRICA Y GANARÁ EL 50%

La Luisita

GRAN FABRICA DE COLCHONES
COLCHONETAS, ALMOHADAS,
SABANAS Y FUNDAS
MOSQUITEROS, TOALLAS, ETC.

MONTE 121 (ESQ. A ANGELES)
TELEF.- A-8107

Colchoneta camera fina **$1.25**

EL "CONCURSO TRAVIATA" OBTUVO UNA INUSITADA ACOGIDA EN EL PUBLICO

Relación de las personas agraciadas y de los premios que les corresponden, los que podrán ser recogidos hoy. El concurso se hizo en combinación con nuestros anuncios clasificados

En combinación con la Sección de Anuncios Clasificados de este DIARIO, han efectuado los señores I. Skarbrevik and Cía. el «Concurso de la Frase de los Productos Traviata».

El más completo éxito ha obtenido este novedoso certamen y de todos los puntos de la República y especialmente de esta capital, han respondido los numerosos lectores del DIARIO DE LA MARINA y los admiradores de los PRODUCTOS TRAVIATA, con respuestas acertadas e inteligentes.

Reunido ayer el Jurado compuesto por los señores I. Skarbrevik, gerente de la firma productora de Traviata; el señor jefe de publicidad del DIARIO DE LA MARINA, y el señor Darío Pérez Valdés, organizador del Concurso, procedió a seleccionar entre los muchos centenares de respuestas las mejores frases merecedoras de los premios ofrecidos, y su dictamen fué el siguiente:

PRIMER PREMIO: $20.00—y un Estuche Traviata. Sr. Carlos A. Tormen, domiciliado en Lealtad 131 con el siguiente

ACROSTICO.

T iene mi amada primorosa
R adiante y juvenil frescura,
A roman su espléndida hermosura
V ioletas, nardo, clavel y rosa.

I todo ese conjunto que arrebata,
A pasiona, seduce y enloquece
T an solo a una fórmula obedece:
A l uso cotidiano de «Traviata».

SEGUNDO PREMIO:—$10.00— y un Estuche Traviata. Sta. Josefina Münder, Vedado, calle Línea 17; con la siguiente frase:

LOS QUE REVOLUCIONAN EL MERCADO Y TRIUNFAN PORQUE CONQUISTAN A LA MUJER SON LOS PRODUCTOS TRAVIATA.

TERCER PREMIO: $5.00—y un Estuche Traviata. Sr. Oscar J. Fernández, calle Manrique 89, con el siguiente pensamiento:

ESA HERMOSURA LUCIENTE
QUE EN TU ROSTRO SE RETRATA
SE DEBE, TAN SOLAMENTE,
A LOS PRODUCTOS TRAVIATA.

Los premios subsiguientes que consisten en un Estuche Traviata, correspondieron a las personas siguientes:

Sr. José Torres Pérez Víbora: Lawton 64.

Sra. Adriana P. de Karman. Vedado. Calzada 7.

Sr. Jorge Calleja y Rivera. Pinar del Rio.

Sr. Armando de Diego. Cerro; San Salvador 5.

Srta. Trinidad Fernández. Ave Menocal 20.

Srta. Gabriela Sousa. Cienfuegos S. Cruz 198.

Srta. Josefina Zaragoza López, Víbora. J. Bruno Zayas 2.

Srta. Delia M. López. Vedado. Calle G. 254.

Sr. Roberto Nodal. Santa Clara San José 51.

Srta. Emma P. Renté. Víbora. Octava 17.

Srta. M Fernández. Cárdenas Avenida 250.

Los favorecidos tienen a su disposición los premios que pueden retirar de los Almacenes «La Sortija» Prado 123, desde el día de hoy en adelante. A los premiados del interior se les remitirá el obsequio a sus respectivos domicilios.

Los señores I. Skarbrevik and Cía nos piden que roguemos a los favorecidos de la Habana, que si les es posible, concurran a sus almacenes, mañana miércoles a las 10 a. m. para tomar una foto que aparecerá en la Sección Rotograbado de este DIARIO.

Dejamos especial constancia que el rotundo éxito de este Concurso ha venido a demostrar plenamente que los Anuncios Clasificados del DIARIO DE LA MARINA son los más leídos en la República y por ende los que garantizan eficacia al anunciante.

También por otra parte han dejado establecido que los Productos Traviata se han impuesto definitivamente en el público que ha sabido apreciar las altas características de bondad y perfección que los distinguen de sus similares.

El novedoso certamen de que damos cuenta ha merecido la más entusiasta acogida del público y no podía suceder en otra forma ya que han concurrido a ello factores tan importantes como la enorme circulación del DIARIO DE LA MARINA y la inmejorable calidad de los productos anunciados.

Solo en estas condiciones imprescindibles una propaganda puede tener éxito: usar un vehículo de publicidad que llegue a todas partes, y que la propaganda sea honrada es decir que el producto anunciado responda realmente a las bondades que proclama.

El DIARIO DE LA MARINA llega a todos los hogares de toda la República.

Los productos Traviata son realmente perfectos, elaborados escrupulosamente con materias primas seleccionadas, y todos y cada uno de ellos encierra en sí el distintivo de su alta calidad, de manera que la persona que atraída por el anuncio los usa por primera vez, reconoce que en realidad son buenos, que honradamente se le ha dado lo que se ofrece, y se hace admiradora y usa siempre «Traviata».

RECITAL DE CANTO

Rita Agostini, distinguida señorita cuya reciente audición celebrada en el Lyceum, ha sido un rotundo éxito ofrecerá el próximo lunes, en el teatro Principal de la Comedia, un recital de canto.

Comenzará dicho acto a las cinco y media de la tarde, habiendo sido combinado para el mismo el magnífico programa que ofrecemos a continuación.

La señorita Agostini será acompañada por el notable pianista Pablo Miquel, quien también tendrá a su cargo dos partes del programa.

Hélo aquí, completo:

I.—a) Se tu m-ami se sospiri, G B. Pergolesi; b) Se Florindo é Fedele, A. Scarlatti; c) Giunse al fin il momento Deh vieni, non tardar, Recit. y Aria de «Le Nozze di Figaro», W. A. Mozart; d) Alleluja, W. A Mozart-Lehmann.

II.—a) Estudio Staccato, A. Rubinstein; b) Marcha de «El Amor de tres Naranjas», S. Prokofieff, Pablo Miquel.

III.—a) Aprés un Réve, G. Fauré; b) Le Mariage des Roses, C. Franck; c) Mandoline, C. Debussy; d) A Prayer to a Lady (Primera Audición), D. Ford; e) A visit from the Moon (Primera Audición), F. E. Dunhill; f) Iris, D. Woolf.

IV.—a) Paño Moruno, Nana, Canción, M. de Falla; b) La Resalada (Alborada Asturiana) Arreglo de Kurt-Schindler; c) Bailaora, F. Longás.

V.—a) Primera Danza, b) Segunda Danza, de «La Vida Breve», M. de Falla, Pablo Miquel.

VI.—a) Habanera, Ignacio Cervantes; b) La Volanta, E. Sánchez de Fuentes; c) Las Flores (pregón) Ernesto Lecuona; d) Después de un Beso, Jorge Anckermann.

Edel FARRES

EL COLECTOR DEL DISTRITO QUE DESFALCO AL ERARIO, FUE CONDENADO A 8 AÑOS

Ha sido condenado a la pena de ocho años y un día de presidio mayor, como lo instara el Ministerio Fiscal, el colector de la taquilla número 7 del Distrito Central. Antonio Riva Bolívar, quien defraudó a dicho Distrito según declara probado la Sala Primera de lo Criminal en la suma de $2.711.85, apropiándose hasta esa suma, del importe de los pagos hechos por contribuyentes del impuesto territorial sobre fincas urbanas correspondiente a los ejercicios económicos de 1929 a 1933 inclusives.

El delito se califica de continuado de malversación de caudales públicos y se expresa en el fallo que no se ha probado que otra persona que no fuera el procesado Riva Bolívar tuviera en ningún momento bajo su custodia los recibos o la documentación correspondiente a la citada taquilla. Al procesado se le inhabilita especialmente por once años y un día para el expresado cargo de colector del Distrito Central y otros análogos.

COMISION DEL COMERCIO PARA TRATAR RESPECTO A FOMENTO DEL TURISMO

En la tarde de hoy se reunirá la comisión designada por la Asociación de Comerciantes de la Habana para estudiar el fomento del turismo y algunos problemas arancelarios relacionados con ese fomento. Las conclusiones de la comisión serán sometidas a la aprobación de la Directiva de la Asociación que actuará cerca de los poderes públicos a fin de que se acepten los puntos de vista y las sugestiones de la corporación.

M.E.C.D. 2016

Ungüento Cadum

Para el Eczema

Los que han sufrido de esta terrible enfermedad y se han estado rascando por años, consiguen el sueño y el descanso poco después de haber aplicado el Ungüento Cadum. Ha probado ser un gran alivio para millares de personas que durante años han estado sufriendo de eczema, acne (barros), granos, furúnculos, úlceras, erupciones, urticarias, ronchas, almorranas, comezón, sarna, heridas, arañazos, cortaduras, lastimaduras, ásperos, postemillas, escaldaduras, sarpullido, quemaduras, costra, magulladuras etc.

¿TOSE?
ALQUITRÁN
Legítimo de
PINO POR SARRÁ

«JUVENTUD DEPORTIVA DE LUYANO» CELEBRARA UNA HERMOSA FIESTA BAILABLE

Nos participa en atenta carta el señor Indalecio Fernández, que en su local social de Calzada de Güines 83, Luyanó, ofrecerá una hermosa fiesta bailable el Club Deportivo Luyanó el día 10 del corriente, habiendo confiado la ejecución del programa a la orquesta Contrera y al septeto Cárdenas.

Entre la juventud simpatizadora de esta sociedad, y asidua concurrente a sus fiestas reina gran animación para asistir esa noche al baile.

FARMACIA
DROGUERIA
DE
"JOHNSON"
DE TURNO LOS LUNES
Obispo No. 30 TELEFONO-A-2129.

LA MAYOR
35 EDIFICIOS
700 EMPLEADOS
SARRÁ
DROGUERIA
ABIERTA TODOS LOS DIAS
TODA LA NOCHE LOS MARTES
A-8026 A-3641

Farmacias de Turno

MARTES

HABANA

Teniente Rey No. 41 A-8026 A-3641 A-1106	
General Manuel Suárez No. 103.	U-6743
San Ignacio 53 esquina a Luz, teléfono. . .	M-6677
Rafael M. de Labra y Barcelona M-4517 . .	M-3510
San José 122 esq. a Padre Varela . . .	U-2507
Gral. Aguirre y Aramburu.	U-1616
Ave. Menocal 113. . .	U-7065
Tejadillo No. 38. . .	M-5272
Rafael María de Labra No. 180	M-5353
Gral. Aguirre No. 1	M-5557
Estrada Palma y Colón M-4640 . . .	A-4046
Enrique Villuendas y Oquendo.	U-6841
Ave. Menocal y Enrique Villuendas . .	U-7070
M. Gómez 384 entre R. y S. Joaquín . M-4128	M-3807
Salud y Gervasio . .	M-5416
Zenea No. 59. . . .	M-4170
Ruiz de Luzuriaga número 129.	M-5249
Compostela No. 163 .	M-8821
Ave. de la Independencia y Oquendo . .	U-6830
Ave. Simón Bolívar y Manrique M-5229 .	M-1228
Ave de la República No.203 M-4268 . .	A-7518
Corrales y Cienfuegos	M-4319
Manrique No. 7 . .	M-4231
M. Gómez 172 entre Carmen y Rastro . .	M-5692
Príncipe No. 19. . . .	U-7079
San Nicolás y Rayo. .	A-8148
Ave. Menocal No. 69 esq. a Estrella . .	U-4000
O-Reilly 77	

VEDADO

Calle 9 No. 58 entre E. y D.	F-6113
Calle 17 No. 58 entre J. e I.	F-6092
Zapata y B	F-6007
Calzada y 10.	F-6262
Calle 17 No. 453 entre 8 y 10.	F-6193
Calle 23 No. 381 entre 2 y 4	F-6127

VIBORA

Tejar 15, Reparto Lawton.	X-2318
10 de Octubre 600 . .	I-7381
San Francisco y Lawton.	X-2326
10 de Octubre 444, esquina a Chaple I-7289	I-7700
Santa Catalina y Luz Caballero	I-7474
Carretera de Managua y Valiente . .	I-6342
Gertrudis y Tercera .	X-2288

JESUS DEL MONTE Y SANTOS SUAREZ

10 de Octubre número 231	X-2247
10 de Octubre y Santa Emilia I-4473 . . .	I-7565
San Leonardo y Flores	I-7466

LUYANO

Herrera No. 50 . . .	I-7777
Calle 11 y Rafael de Cárdenas	X-2526

CERRO

Churruca 16	I-7440
C. del Cerro 599 esq. a Patria. . .	A-6136 M-5136

NOTA.—Este grupo deberá prestar el servicio público todo el día y la noche de los domingos y Fiesta y Duelo Nacional siguientes: Enero 29; Marzo 12; Abril 23; Junio 4; Julio 16; Agosto 27; Octubre 8 y 10; Noviembre 19; Diciembre 31.

HABANERAS

LA MODA ACTUAL

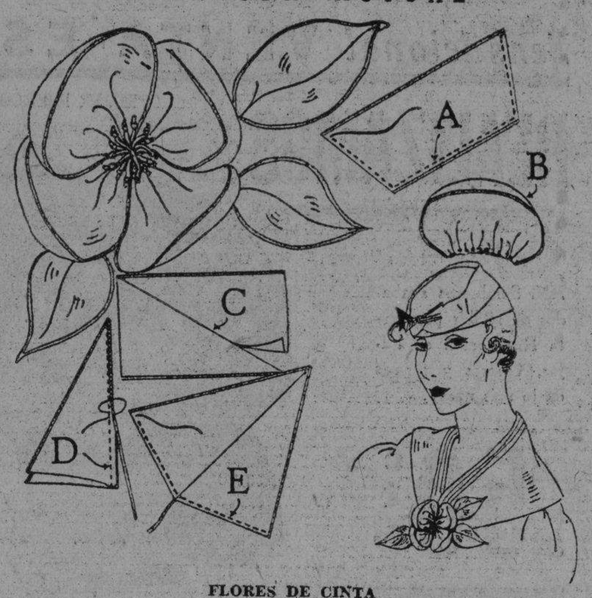

FLORES DE CINTA

Nunca se habían usado los adornos de flores con tanta profusión como ahora. Las flores artificiales hechas a mano son las más bonitas y las de cinta o listón las más fáciles de confeccionar. Para la rosa que se ve en el grabado se necesitan 65 cm. de cinta de 6 cm. de ancho. Los estambres del centro se hacen de seda de bordar amarilla anudada en los extremos. Si se quiere pueden comprarse estambres ya hechos. En cada hoja se emplean 6 cm. de cinta de 4 cm. de ancho. También se necesita alambre muy fino para montar las hojas y hacer los tallos.

La cinta para cada pétalo de la flor se corta de 17 cm. de largo. Los extremos de este pedazo de cinta se cortan ligeramente al sesgo y luego se le pasa por los lados y la base una hebra de recoger, como se muestra. Los cuatro pétalos se unen por el reverso con los estambres en el centro. Los cuatro pétalos se unen por el reverso con los estambres en el centro. Si la flor lleva tallo entonces se sujetan los estambres al extremo del alambre del tallo y se atan luego los pétalos sobre el alambre.

Para hacer las hojas se corta un pedazo de cinta de 6 cm. de largo, por el centro, a lo diagonal, como en C. Estas dos piezas diagonales se unen luego como en D y se cosen con puntada envuelta, sobre esta unión un pedazo de alambre fino como se ve aquí; en seguida se abre la cinta y se le pasa por la base una hebra de recoger, como se indica en E. Se frunce esta hebra y se dobla un poquito el alambre para que la hoja quede más natural.

COMBINACIONES ELEGANTES

Los guantes de hilo resultan más encantadores aun que los de piel. Las manos lucen deliciosamente frescas y resulta muy original los efectos de las combinaciones del guante de hilo con un traje de tweed de lino o uno de organdí floreado.

El warandol negro, mejor dicho las telas de hilo negras han alcanzado el éxito más rotundo este año.

Hay algo en el color negro en el verano que no hay mujer que lo pueda resistir. Será que la vista descansa en medio de un mundo de colores alegres y se resiste a contemplar los oscuros, pero como fondo para las telas **imprimées** resultan maravillosos los contrastes del negro con los colores alegres que ahora imperan.

NOTAS DE PARIS

Es innegable que algunos de esos magos que tratan de leer en el alma de la mujer y traducir lo que en ella encuentran al lenguaje de la moda, parecen haber sentido el deseo oculto del mundo femenino de vuelos y rizos, cintas, encajes, en fin, todo lo que expresa sus momentos más ligeros y más despreocupados.

Cuando hace pocos años se hablaba de la falda larga, la mujer se asombraba de que hubiera existido tal moda en la seguridad de no usarla nunca más. Las variaciones de la moda han logrado volvernos a épocas pasadas de barrer el polvo con nuestras faldas.

La intérprete más moderna de la moda la que mejor comprende el ánimo de su sexo es **Schiaparelli** que ha traído de nuevo a la moda el **balayense** o barredora, un vuelo de tafetán oculto debajo del dobladillo de la falda.

En los modelos de este estilo se emplea la tela con generosidad, requiriendo a veces hasta quince yardas algunos trajes de esos que se arrastran graciosamente y al cual acompaña generalmente una chaquetica cubierta de vuelitos de gran efecto.

Se puede bailar el vals, pero jamás el jazz con un traje de tul negro con un cinturón sentimental de **no me olvides**, cosiendo cada flor cuidadosamente a mano sobre una banda ancha. Los grandes artistas que pasaron hubiesen gozado al contemplar los maravillosos modelos presentados ultimamente y que son copia exacta de los antiguos. En un traje de **chiffón** gris que cubría una capa de la misma tela en color coral cerrada con un lazo negro de encajes, cayendo en suaves pliegues hasta los pies.

La mujer moderna tiene la elegancia propia y aunque parezca que se despreocupa poco de la magnificencia de ayer, tiene sin embargo la verdadera distinción y belleza que se notaba en las mujeres de otras épocas.

LA AMISTAD

Nunca podremos conseguir amistades si antes no nos presentamos nosotros mismos como amigos.

No es cosa fácil el ser amigo, porque hay que sacrificar tiempo paciencia, fortaleza y afecto. Nuestro amigo tiene derecho a nuestra simpatía y compresión. La amistad nos pide siempre algo.

En realidad, no hay inversión que nos reporten mayores dividendos que nuestras inversiones en la amistad. Damos afecto y se nos devuelve afecto, damos bondad, simpatía y comprensión y se nos paga con la misma moneda.

De cada semilla de amistad que sembremos crece un árbol que produce frutos de oro para que nosotros los recojamos.

Seamos amigos verdaderos para cuantos merezcan nuestra amistad enriqueciendo así nuestra personalidad y llegando a ser más felices de lo que actualmente somos.

Y QUISO MAS LA VIDA...

Y quiso más la Vida...
Le había dado
mucho ya, pero es terca y codiciosa,
y me vino a pedir la última cosa
que tras de tanto dar había guardado.
Era tu pobre amor lo que quería,
y no se lo negué...
Pálido y triste,
te vi alejarte de la senda mía.
Lo único que sé es que, llorando,
me arranqué el corazón, cuando te fuiste...
¡Y mira que prodigio! ¡Seguí andando!...

Gustavo Sánchez Galarraga

MENU DEL DIA

Almuerzo	Comida.
Cantaloup.	Grape fruit.
Tortilla de petit-pois.	Crema de espárragos.
Pescado grillé.	Pastel de pollo.
Ensalada de chayotes.	Lengua estofada.
Arroz con leche.	Ensalada de remolacha.
	Fresas con crema.

RECETAS DE COCINA

Frituras Americanas

Se prepara una taza de leche con una cucharada de azúcar y dos yemas de huevo bien batidas. Se le agrega dos tazas de harina de Castilla con dos cucharaditas de baking-powder y media de sal. Se baten las claras como para merengue y se une a la crema. Luego se pelan dos manzanas y se parten en rueditas, se envuelven en el batido y se fríen en la manteca bien caliente espolvoreándolas luego con azúcar molida al servirlas.

M. R. de FONTANILLS

PARA MUJERES NERVIOSAS

"Estaba muy nerviosa, sin poder dormir y sin ánimo para nada cuando me levantaba. Había días que me tenía que recostar varias veces. Desde que tomo el Compuesto Vegetal de Lydia E. Pinkham duermo como un niño, no estoy nerviosa y no siento dolores de ninguna clase." — MRS. J. J. LOONEY.

Tónico regulador excelente para señoras, este compuesto ha de aliviar a madres e hijas como ha aliviado por más de cincuenta años a muchas mujeres durante "el período álgido".

Compuesto Vegetal De Lydia E. Pinkham

BRILLANTE LABOR DE LA COMISION DEL FESTIVAL «IDEALES» EN LA TROPICAL

Gran entusiasmo se advierte entre los numerosos elementos simpatizadores de la Asociación de Representantes del Comercio, para asistir al festival del día 11 en los jardines de La Tropical.

La Comisión Organizadora, poniendo a prueba sus entusiasmos no descansa, ni omite detalle que pueda contribuir a la mejor presentación de la fiesta, de sus grandes atractivos.

En música no hay nada que decir: Belisario López, Romeu, los Hermanos Martínez, los Septetos Sonora Matancera, Invasora Habanera, Jóvenes del Cayo y Quinteto Barcalés.

Se han expedido innumerables invitaciones, las que han sido aceptadas, por elementos de la industria y el comercio, en cuyos sectores, laboran estos muchachos en las múltiples actividades de los mismos.

Ayer dimos cuenta de la invitación enviada a los aviadores Barberán y Collart.

Y un auxiliar poderoso del éxito, lo constituye el Comité de Damas, que preside la señorita América Fernández, Soberana del Balompié, quien con su Corte de Honor se ha sumado a la labor de los organizadores del festival «Ideales», los que nos ruegan consignemos para ella su agradecimiento.

El incansable Carmelo Ferrer, no cesa en su dinamismo, dispuesto a que sea esta fiesta la más grande del año.

Esta noche en el local social se reúne el Comité Organizador para tomar acuerdos.

El jueves lo hará el Comité de Damas, para conocer el resultado de sus trabajos, y tomar acuerdos sobre aquellos asuntos que estimen fundamentales para lograr el triunfo social que persiguen todos.

TERMINACION DEL CURSO ESCOLAR EN EL PLANTEL DEL CENTRO CASTELLANO

El miércoles darán comienzo los exámenes de los alumnos a las clases diurnas y nocturnas.

Próxima la terminación del curso, y previo informe presentado por la Sección de Instrucción, que preside el Sr. Fernando Santiago Rodríguez, la Directiva acordó que se iniciaran el próximo miércoles, los exámenes de terminación del curso escolar en las clases diurnas y nocturnas del Plantel de Enseñanza del Centro Castellano.

El citado día y con el Tribunal que designe la Sección de Instrucción, bajo la supervisión de la misma, se llevarán a cabo los ejercicios escritos, para ser después continuados con los ejercicios orales. Darán comienzo estos exámenes en las clases diurnas, en las varias aulas que han venido funcionando durante el curso. Posteriormente, y por la noche se celebrarán los exámenes de las clases nocturnas, a las que han venido concurriendo numerosos alumnos todo el curso. También se dará a conocer en su oportunidad, el Tribunal que formará para el examen del alumnado de noche.

Verificados los exámenes correspondientes y hechas las calificaciones, se procederá al reparto y adjudicación de premios y recompensas, a cuyo efecto, y en su día se hará la solemne entrega de los mismos, en una velada que tiene proyectado celebrar la Sección de Instrucción y que tendrá caracteres apoteósicos.

Las noticias más comentadas ayer fueron las dadas por INFORMACION!

El Gran Diario de la Tarde de inconfundible personalidad.

Resumen, compendio y síntesis de cuanto ocurre en el mundo de algún interés para el lector.

La última noticia en el último minuto con un comentario diferente...

Compre "INFORMACION"
Abónese a "INFORMACION"
o lea "INFORMACION"
No espere a que se lo cuenten
adquiera el hábito de leer
INFORMACION
Suscripción combinada con el
DIARIO DE LA MARINA
$0.50
Precio de venta en la calle
3 cts.

SOCIEDADES ESPAÑOLAS

EL TRIBUNAL DE EXAMENES DEL PLANTEL «CERVANTES» EN EL CENTRO CASTELLANO

El Tribunal estará integrado por un miembro de la Junta Directiva el señor Francisco Sánchez Tamame, el Director del Plantel señor Francisco Vega Núñez, el doctor Gabriel G. Calafell y el señor Manuel Acebo. Presidirá el señor Presidente de la Sección de Instrucción.

Clases diurnas: Miércoles día 7 de junio, a las dos de la tarde: Primero y Segundo Grado.

Jueves, día 8, a las dos de la tarde: Tercer Grado.

Viernes, día 9, a las nueve de la mañana: Aritmética y Geometría del Quinto y Sexto Grado.

Viernes, día 9, a las dos de la tarde: Cuarto Grado.

Lunes 12, a las nueve de la mañana: Fisiología, Historia, Geografía del Quinto y Sexto Grado.

Martes 13, a las nueve de la mañana: Gramática, dictado del Quinto y Sexto Grado.

Clases nocturnas: Viernes, día 9 a las nueve de la noche: Inglés.

Lunes, día 12, a las nueve de la noche: Taquigrafía y Mecanografía.

Martes, día 13, a las nueve de la noche: Aritmética.

Miércoles, día 14, a las nueve de la noche: Gramática.

Jueves, día 15, a las nueve de la noche: Teneduría de Libros.

Las calificaciones no se darán a conocer hasta después de verificados los exámenes, procediéndose más tarde a la adjudicación de los premios, que se repartirán como ya dijimos en una velada extraordinaria.

EXPOSICION ESCOLAR EN LA «ASOC. DE DEPENDIENTES»

Terminará el presente curso en las escuelas de la Asociación de Dependientes del Comercio, con la Exposición Escolar correspondiente a la enseñanza elemental y a las especiales para señoritas y jóvenes; y con los exámenes de rigor en las escuelas nocturnas y diurnas.

El día 10, sábado, se efectuará la apertura de la Exposición en el local de la Academia, estando el discurso inaugural a cargo del Presidente de la Sección de Instrucción y Bellas Artes, doctor Benito Larín y Pelea, y el discurso de tesis, explicativo y exegético confiado al doctor Luciano R. Martínez.

En este acto primero de la Exposición escolar se entregarán a los alumnos de las escuelas nocturnas algunos libros donados por los profesores de las respectivas enseñanzas. Daremos la relación de los premios y la de los alumnos que los recibieron merecidamente.

Hay espectación por oír la noche del sábado al joven y brillante presidente de la Sección de Instrucción que por sus arrestos, su entusiasmo y su preparación intelectual viene mereciendo el aprecio sincero de cuantos observan su labor.

La Exposición se mantendrá abierta los días 10, 11 y 12 del corriente, de 8 a 10 de la noche.

Señora García del Castillo. Con motivo de su día onomástico fué muy visitada la distinguida señora Clotilde García de Del Castillo, digna presidenta del Comité de Damas de la Asociación de Dependientes del Comercio. En su residencia de Santos Suárez, estuvieron sus compañeras de Comité, a llevarle el testimonio de la mayor consideración social y las seguridades de la simpatía personal que la distinguida dama inspira.

Durante las horas del recibo se departió largamente sobre la Asociación en la que ya forma la mujer en calidad de asociada.

CUADRO DE HONOR DE «CONCEPCION ARENAL»

Publicamos a continuación los nombres de los alumnos y alumnas de los seis grados de instrucción, que han merecido figurar en el Cuadro de Honor durante el mes de junio, el cual se halla expuesto, para estímulo del alumnado, en el sitio más visible del magnífico plantel de enseñanza que tanto prestigia al Centro Gallego:

Niñas: Dolores García González, Josefa Díaz Fernández, Hilda Villacé López, Generosa Rodríguez López, Carmen Couzo Rodríguez, Teresa Vázquez Lorenzo, Isabelina Martínez Rodríguez, Sara Casteleiro Noche, Angelita Freire Tengueral, Carmen González Fernández, Sara Chao Vidal, Antonia Novo Fernández, Luisa García Castro, Consuelo Arias Rodríguez, Angela Calaza Fernández, Josefina González Ibardia. Concepción Neira Seaje, Asunción Pereira Arias, Carmen García López. Felicia Losada García, Irene Perez Castro, Delfina García Antón, Josefina Bahamonde Díaz, Carmen Piñeiro Rubio, Concepción Blanco Lodos, Felicia Canosa Pérez, Alicia González Páez, Eugenia Rodríguez Pérez, Carmen Valero Asensio, Esclavitud Pousa Fernández, Dina Rodríguez Fernández, Luisa Pita Pérez, Guillermina Vázquez Méndez, María del Carmen Antón Alvarez, Ranlera Rey Viejo, Esperanza Vázquez Méndez.

Niños: José Romero López, Gerardo Palmeiro Diego, Alejandro Csorio Rodríguez, Emilio Izquierdo Pérez, Jesús Vidal Sordo, Manuel Souto Vázquez, José Antonio Vázquez Lorenzo, Ramón Calviño García, José Guerra Torres, Arturo Pérez Gómez, Francisco Sampedro García. Manuel Palmeiro de Diego, Carlos López Fernández, José Rodríguez Díaz, José Fernández Domínguez, José Fernández Rodríguez, José L. Sosa Medina, Francisco Méndez Fernández, Luis García Rodríguez, Juan J. Pérez Díaz, Antonio Senra Rodríguez, José L. Bermúdez Vázquez, Alfredo Rubiás Mira, Eloy Teijido Morado, Federico Trasorras González, Armando Rico Midón, Antonio Díaz Villalba, Francisco García González, Víctor Asla Ercilla, Ramón Vázquez Mijón, José Naveira Carbonell, Manuel Mosquera Reboll, Cándido Franco López, Pablo Pardo Fanjul, Ernesto Gallego Solana, Manuel Cardoso Fernández.

JUNTAS CONVOCADAS

ASOCIACION DE DEPENDIENTES

Esta noche, a las ocho y media, celebrará Junta General Extraordinaria, para modificar la Ley de Retiro de Empleados. Una comisión nombrada en la sesión anterior redactó un trabajo minucioso. Se proyecta introducir reformas de importancia. El presidente, estimando un deber social la asistencia a las Juntas Generales, exhorta atentamente a los socios, para que concurran a las mismas.

SOCIEDAD DE BENEFICENCIA DE NATURALES DE GALICIA

Celebrará el día 7 Junta Extraordinaria, para conocer los informes de las comisiones. Se llevará a efecto en el local social, a las 8.30 p. m.

PUENTEDEUME Y SU PARTIDO JUDICIAL

Se reunirá la Directiva el día 7, a las ocho y media de la noche, en el Centro Gallego.

ASOCIACION DE REPRESENTANTES DEL COMERCIO

Esta noche a las ocho y media se reunirá la Comisión organizadora del festival «Ideales», en su local de Reina 3.

LA ASAMBLEA DE APODERADOS DEL CENTRO GALLEGO DEMOSTRO LA EFICIENCIA DE LAS GRANDES ACTIVIDADES DESPLEGADAS

Ha establecido un «record» desconocido en la institución, pues en una sola sesión se discutieron y aprobaron los informes, y se tomaron importantes acuerdos. El Dr. Alfredo Blanco Secretario General. Otros nombramientos

Grata sorpresa produjo la celebración de la Asamblea de Apoderados del Muy Ilustre Centro Gallego, esperada con sumo interés, no sólo por la plena demostración que ofrecieron de su labor las Comisiones Ejecutiva, de Sanidad, Cultura y Bellas Artes, de Propaganda, Inmuebles y demás organismos, sino también porque ha llevado al ánimo de todos que no son necesarias las sesiones interminables, ni los gastos exagerados que estas ocasionan, pues cuando hay empeño y buena voluntad, todo se ejecuta plácida y activamente.

Presidió Don Jesús María Bouza, que a sus prestigios en el Centro Gallego, reune vastos conocimientos en el desenvolvimiento de todos los sectores de la institución, pues de todas sus actividades ha participado desde los años juveniles, en que se inició en la vida social del Centro Gallego. Le acompañaron en la mesa el Vice presidente señor Fernando Prego y los secretarios señores Francisco Bustelo, José Cerdido y Gumersindo Iglesias.

Asistió el Ejecutivo, presidido por el señor José Pérez Cabo, con la asistencia del Vicepresidente señor Juan Varela y los presidentes de las Comisiones señores Souto, Nande, Barreiro, Barro, Soliño, López y Pérez, el interventor señor Naya, y el Tesorero señor Cayetano García.

Se aprobaron las actas de sesiones anteriores. La Asamblea ratificó el nombramiento de Secretario General del que fué auxiliar durante muchos años, doctor Alfredo Blanco, el cual con sus dotes de inteligencia y laboriosidad, ha rendido siempre una excelente labor en la institución. Reconociendo estas cualidades, el presidente de la Asamblea le felicitó cariñosamente, y la Asamblea le prodigó entusiastas aplausos.

Fueron conocidos y aprobados por unanimidad los informes de las comisiones Ejecutiva, de Tesorería e Intervención. Se aprobó un crédito para la Comisión de Orden, para organizar un campeonato de billar.

Se discutió sobre el proyecto de arrendamiento del local que antiguamente ocupaban por la parte de San José las escuelas el plantel «Concepción Arenal» autorizando a la Directiva para resolver lo conducente a su alquiler.

Pasó a la Comisión de Examen de acuerdos y a la Comisión Económica, la construcción de residencias de asociados, proyecto aprobado por el Ejecutivo, al que fué presentado por el señor Barros.

La Asamblea aprobó un crédito de ocho mil pesos para la construcción de un local apropiado en la Casa de Salud, paar las cocinas del Sanatorio, Casa de Baños y Comedor único para los empleados.

Fueron dadas a conocer varias renuncias. Eran estas de los señores José Bargueiras, Manuel Campos, Dámaso Pérez Valenzuela y otros. Fueron nombrados para cubrir las vacantes, los señores siguientes: para segundo Vicepresidente de la Comisión Ejecutiva, Ramón del Campo; para Subinterventor, José Ramón Díaz, para Presidente de la Comisión de Cultura, Manuel Campos Gómez; para vicepresidente de la Asamblea, José García González, José Díaz Moreda, Vice-Interventor.

También se nombraron los miembros de la Comisión Económica, los señores Juan Antonio Martínez Moúriz, Juan Riveiro, Jesús Purriños y Francisco López.

Sobre la acumulación de recibos, se resolvió la solicitud de la Comisión de Propaganda, en el sentido de que se dé cuenta al Ejecutivo, y éste informe en la próxima Asamblea del resultado de la labor que realicen, para descongestionar la acumulación aludida.

Quedó ratificado el acuerdo de autorización especial al Ejecutivo, para adoptar las medidas que demande la administración y buena mrcha del Centro Gallego.

También se otorgó un voto de confianza a los presidentes de la Asamblea y del Ejecutivo, respectivamente, para que señalen la fecha de la Asamblea de Socios, para el estudio de Reformas al Reglamento.

Hicieron uso de la palabra los señores Bouza, Pérez Cabo, y otros enalteciendo la memoria de los Apoderados fallecidos, dedicando sentidas palabras de recuerdo a su memoria.

Se designó una comisión compuesta de los señores Pérez Cabo, Bouza, Meis y Pernas, para visitar al señor José Barqueiras que se encuentra en la Benéfica, donde sufrió recientemente una operación quirúrgica.

Terminada la orden del día, el presidente levantó la sesión, en medio de los aplausos de todos, pues en una sola sesión se había logrado dar solución a todos los asuntos.

LAS INICIATIVAS DE LA SECCION DE PROPAGANDA EN EL CTRO. ASTURIANO

Igual que la vez anterior, el señor Francisco García Méndez, por el número de boletas de nuevas inscripciones de asociados remitidas, ha hecho acreedor al primer puesto en el concurso de la Sección de Propaganda del Centro Asturiano en el primer premio que se ofrece por la citada Sección, el que consiste en un Radio Víctor R. C. A. Biacústico que ha sido donado de manera generosa y espontánea por la casa de la viuda de Humara que así contribuye a la iniciativa de la Sección en su deseo de aumentar la lista social.

Gran consistencia mantienen los asociados en este animado concurso, el que también se han añadido las iniciativas de viajar a España gratis, mediante el pasaje de ida y vuelta en segunda clase, que será sorteado entre todos los asociados que el día 20 de julio próximo tengan abonados sus recibos de la cuota social.

Levantar su baja, inscribirse como asociado, estar al corriente en el pago de la cuota social para la fecha señalada del sorteo del 20 de julio, he aquí un motivo que tienen los socios del Centro Asturiano y los que se inscriban para disfrutar de un agradable verano, viajando a bordo de la motonave «Reina del Pacífico», gracias a las iniciativas de la Sección de Propaganda del Centro Asturiano.

LA PROXIMA VERBENA EN EL CENTRO CASTELLANO

La Sección de Recreo y Adorno del Centro Castellano se reune a diario para conocer la marcha de los trabajos de preparación de la fantástica Verbena del día 17.

Quieren demostrar los castellanos de lo que son capaces, organizando esta que ha de ser superior a cuantas se hayan celebrado en sus magníficos salones.

De la música no hay que hablar. El maestro Romeu ha prometido quedar a la altura de su fama, ejecutando nuestra música vernácula. La Sonora Matancera ejecutará a su vez, con la maestría acostumbrada los sones más recientes y de mayor éxito. Los Hermanos Martínez preparan para ese día varios estrenos sensacionales.

Además, prepáranse muchas parejas afamadas de balladores, los concursos, ansiosos por alcanzar los magníficos premios que se ofrecerán a los triunfadores, en los Concursos de Fox y Danzón.

El Jurado del Concurso será la gran sorpresa de la fiesta...

Estén al tanto de la sensacional Verbena del día 17 en el Centro Castellano, será algo nuevo sensacional.

HOY SE REUNEN TODOS LOS COMITES DE DAMAS EN LOS SALONES DEL CTRO. GALLEGO

La Comisión de Propaganda de la Gran Verbena de San Juan, ha convocado a una reunión a todos los Comités de Damas de las Sociedades de Instrucción, para elegir presidenta, tesorera y secretaria del mencionado Comité.

Dicha reunión tendrá lugar hoy martes a las 9 p. m. en el salón principal del Centro Gallego.

Se tratarán asuntos muy importantes relacionados con los kioscos que han de ser instalados ese día en los salones, por varias casas comerciales e industriales de esta capital.

RESUMEN DE NOTICIAS DEL SANATORIO «H. DE GALICIA»

En la casa de salud «Concepción Arenal» se efectuaron tres operaciones por el doctor Emilio García Tudurí; una, por el doctor Claudio Graña, y tres drenajes de la vesícula, por el doctor Guillermo Rivero.

En la sala de maternidad dieron a luz tres asociadas, naciendo una hembra y dos varones.

Fueron consultadas 427 asociadas y los médicos del servicio de urgencia hicieron 37 visitas a domicilio.

Salieron dadas de alta: Electa Emelina Consuegra, Elisa López, Obdulia Villameitide, Adolfina Alfonso, Teresa Vieito, Guillermina Fuentes, Camila López, Pierret Bonet, Dolores Armestos, Angeles Mercedes Cellazb, María Ermita Rivera, Antonia Fernández, Francisca Rego, Mercedes Almeida, Amadora Fernández, María Sara Rodríguez, María Luisa Carús, Magdalena Orol, Rosa Paz, Inés Marcos, Jesusa Expósito, Aurora Meana, María Marín, Margarita Roldán, Mercedes Moure, Florentina Fernández, María Asensio, Amparo Alvarez, y los niños Rosario García Navarro y Cuba Rodríguez Batista.

Ingresaron: Isabel Ruiz, Carmita González, Carmen Rodríguez, Guillermina Fuentes, Amalia Vera, Dulce María Troncoso, Ana Domínguez y Clementina Gómez.

El vicepresidente de la comisión administrativa.—Convocados por el presidente general de «Hijas de Galicia», señor Manuel Vicente Otero se reunieron los componentes de la comisión administrativa y obras para proceder al nombramiento de vicepresidente por hallarse disfrutando de licencia el que lo era de la citada comisión, señor José González Baleato, y estar operado en «La Benéfica» el presidente, señor José Bargueiras.

Tras un corto cambio de impresiones, fué designado el vocal señor Cándido Méndez, al que deseamos los mayores aciertos en su nuevo cargo.

M.E.C.D. 2016

NUESTROS EXPORTADORES TABACALEROS NO PUEDEN COBRAR SUS CREDITOS EN CHILE

LOS PRINCIPALES REMOLACHEROS DE LOS ESTADOS UNIDOS ESTAN EN CONFERENCIA EN WASHINGTON

Aunque se desconocen por ahora los detalles de esta muy transcendental reunión se cree que tratarán de formular un plan para la asignación de cuotas a todos los países

El mercado azucarero de Nueva York inició esta semana manteniendo la firmeza de la pasada. Reina una impresión favorable, pues se esperan de un momento a otro noticias concretas y definitivas sobre las medidas arancelarias que adoptará Washington y sobre la fijación de cuotas a los países abastecedores de azúcar.

Washington sigue siendo foco de la atención general.

El «Journal of Commerce», comentando la posibilidad de que se rebaje en $0.75 el derecho al azúcar, considera probable que el precio del azúcar de derechos libres se mantenga o aún que suba moderadamente. Afirma que esta última contingencia debe ser estudiada detenidamente, porque si bien el valor actual de 3.30 (dreechos pagados) no brinda mercado atrayente a los azúcares extranjeros de derechos plenos, siendo su precio neto de 0.80 centavos solamente, toda mejoría cuantiosa podría abrirles la puerta, especialmente a los azúcares blancos extranjeros, a menos que se ajuste también a la escala actual de derechos vigentes para el refinado.

No deja, sin embargo, según la opinión del «Journal of Commerce», la tesis de que la fijación del tipo de costo y flete en dos centavos para el crudo de Cuba no tardaría en traer consigo costos de producción más elevados en Cuba, poniendo por lo tanto, coto a toda molienda excesiva, y cabe esperar que Cuba comprenda el peligro que correría su mercado preferente si volcara sus existencias sobrantes de crudos en el extranjero y permitiera así al refinado extranjero ir a competir en los Estados Unidos.

El mercado de crudos de Nueva York actuó ayer con un tono firme. Los vendedores no estaban dispuestos a vender a menos de 1.50 costo y flete, y mantenían la impresión de que los refinadores se verán compelidos en breve a entrar de nuevo en el mercado como compradores de crudos. Se efectuó una venta de derechos libres a 3.50.

El mercado de futuros estuvo sostenido.

EXISTENCIAS

Las existencias de azúcares crudos en almacenes afianzados New York ascendían a yer a 537.157 sacos contra 529.322 sacos.

COTIZACION «SPOT»

La cotización «spot» de Willett and Gray del día 2 fué 3.30.

MERCADO DE CRUDOS

A la apertura había ayer limitadas ofertas de azúcares de Puerto Rico, para llegar en junio y 2.000 toneladas de las Filipinas, para embarque en junio-julio, a la base de 3.50. Un cargamento de Cuba para muy pronto embarque, probablemente obtenible al precio de 1.50 costo y flete. Hasta el cierre no se efectuaron ventas.

Después del cierre de la Bolsa, se anunció una venta a refinador «outport» de 2.000 toneladas de las Filipinas, para embarque en junio-julio, a la base de 3.50.

MERCADC DE FUTUROS

Las ventas de futuros ascendieron a 13.850 toneladas. Las cotizaciones fueron las siguientes:

CIERRE ANTERIOR

Julio	1.52
Septiembre	1.55.56
Diciembre	1.62.63
Enero	1.64
Marzo	1.69
Mayo	1.73

CIERRE DE HOY

Julio	1.53
Septiembre	1.56
Diciembre	1.62.63
Enero	1.64
Marzo	1.67.69
Mayo	1.72.73

MERCADO DE REFINADOS

El tono fundamental de este mercado estuvo sostenido. Las extracciones buenas.

Las refinerias Sea Island, California and Hawaiian e Imperial, siguen al nuevo precio de 4.60. Los refinadores del Este y Sur continúan cotizando a la base de 4.50 y los insulares sin cambio a la base de 4.45.

MERCADO DE LONDRES

Este mercado estuvo cerrado el sábado y ayer.

PUERTOS DE CUBA

Según datos compilados por el Departamento de Estadística de Lamborn y Compañía, el movimiento de azúcares en los puertos de Cuba durante la semana terminada en junio 3, fué como sigue:

Arribos: 26.982 toneladas.
Exportación: 47.119 toneladas.
Existencias: 832.997 toneladas.
Ingenios moliendo: 9.

DERRETIDOS Y ENTREGAS

Según el Instituto Azucarero Americano, los derretidos y entregas por catorce refinadores de los Estados Unidos hasta mayo 27 de 1933, comparados con iguales períodos de 1932, expresados en toneladas largas valor en crudos fueron los siguientes:

	Derretidos
Enero primero a mayo 27 1933	1.495.000
Igual período año ppdo.	1.470.000
Semana terminó mayo 27, 933	90.000
Igual semana año pasado.	75.000
	Entregas
Enero primero a mayo 27, 1933	1.440.902
Igual período año pasado.	1.371.008
Semana terminó mayo 27, 933	75.271
Igual semana año pasado	69.895

Se observa que los derretidos y entregas de este año son superiores a los del año pasado.

CONFERENCIA AZUCARERA

Un despacho recibido de Nueva York por Lamborn y Cía., dice: «Tiénese entendido que todos los importantes productores de azúcar de remolacha de los Estados Unidos se hallan en Washington hoy conferenciando sobre asuntos azucareros. Aunque no hay detalles, presúmese que la discusión gira sobre cuestiones relacionadas con la cooperación con el gobierno, métodos de distribución y eliminación de competencia innecesaria, etc. Se cree que tratarán de formular un plan para la asignación de cuotas a todos los territorios».

RELACION DE LOS VALORES QUE HAN ESTADO ACTIVOS EN LA BOLSA DE NEW YORK

NEW YORK, junio 5.—Luis Mendoza y Compañía.

VALORES ACTIVOS

Valor	Abre	Cierre
A	67½	70½
AAC	67	69
AC	90½	94
CN	34⅝	36⅛
GL	22¼	22⅞
GM	25⅜	25⅝
X	52⅜	53⅜
DD	79¼	80¾
EK	82	83¼
T	118¼	121⅝
IT	16⅝	18⅜
J	35⅞	36½
ACD	113½	119¼
AFW	13⅞	14⅝
GAS	56⅛	57½
R	8⅞	9¼

MERCADO DE TABACO

Ciento treinta tercios de tripas ligeras, de la cosecha del treinta y uno, de Las Villas, vendieron y entregaron ayer Iglesias y García a Constantino González y Compañía.

González y Vázquez compraron y registraron, en los almacenes de Heimann Diehl doscientos cincuenta tercios de permanentes de la misma procedencia.

Ruisánchez y Compañía vendieron y entregaron a Martín Dosal e Hijos ciento diez tercios de colas de Vuelta Abajo.

De esta misma procedencia registraron y cargaron, en los almecenes de H. Duys y Compañía, cuarenta tercios de tripas secas, los exportadores Leslie Pantin e Hijo.

Sesenta y ocho tercios de rezagos viejos de Partido, vendieron y entregaron Aixala y Compañía a Cuesta Rey y Compañía.

Otros lotes de manchados y capas de Remedios pasaron también a terceras manos durante el día.

LA RAMA QUE ENTRO

Hasta las seis de la tarde habían entrado por los patios de los Ferrocarriles las dos partidas siguientes.

De Camajuaní, para Sobrinos de Antero Gonzalez, 1531 tercios.

De San Luis de Pinar del Río, para Manuel García Pulido, 92.

En camiones recibieron 48 tercios desde Puerta de Golpe, los señores Domingo Méndez y Compañía.

Y en otro camión recibieron desde El Gabriel 28 tercios, Sabucedo y Compañía.

COMPRAS EN LOS CAMPOS

Además de las vegas que compraron los mercaderes de la Ruppin, los de Sobrinos de Antero González cargaron los matules de la finca de José María Yánez, del Caimito, llevándolos a Bejucal.

En otras zonas de esta misma provincia, incluso en la denominada El Tumbadero, compraron los mercaderes de Sabucedo y Compañía, también en matules, las vegas de Ramón Pérez, Antonio Triana y Domingo Guerra, entre otras.

Todo ese tabaco fué cargado y llevado a los talleres de selección que tienen Sabucedo y Compañía en El Gabriel.

DE LA NUEVA COSECHA

Todas las noticias que recibimos de las zonas tabacaleras de la provincia de Santa Clara, nos dicen que los vegueros se encuentran entregados a los amarres de su tabaco, y que los que no han terminado de empilonar, acabarán pronto, ya que la cosecha ha sido corta. Desde Vega Alta, nuestro corresponsal, señor Angel Furrazola, nos escribe con fecha dos de los corrientes diciéndonos que, con blandura suficiente, los vegueros de toda aquella zona empezaron los amarres desde el lunes veintinueve de mayo. También nos dice lo siguiente:

La cosecha, aunque muy pequeña ofrece buenas cualidades, según el parecer de los peritos que recorren la zona.

Algunos vegueros chicos, obligados por la necesidad, están vendiendo la pequeña cantidad que tenían, sin llevarla al pilón.

Muchos son los compradores que recorren esta zona; pero todos lo hacen por su cuenta, ya que ninguna de las casas establecidas en esa capital ha ordenado actividad a sus mercaderes.

Se habla de posibles escogidas en Tuinicú, finca La Rosa, finca Luz y Paso Real.

Cuando las casas que acostumbran comprar el tabaco en estas zonas, empiecen su acción en matules, informaré de las operaciones que realicen y apuntaré los precios que corran.

LA BOLSA DE LA HABANA SE HA MANTENIDO AYER EN TONO DE DEBILIDAD

La Bolsa local de valores actuó ayer quieta, dentro de la más absoluta ausencia de estímulo. Las emisiones de la República estuvieron muy irregulares. Ligeramente sostenidos los bonos de Obras Públicas 1945, los bonos azucareros y los de Morgan del 5½. El resto de las emisiones, al igual que los demás bonos flojos en su mayoría.

En el mercado de acciones experimentaron apreciable avance las preferidas de los Ferrocarrile Consolidados y la Cuba Railroad. Firmes las preferentes de la Havana Electric Utilities y sostenidas las preferidas de la misma compañía. Firmes las beneficiarias de la Nueva Fábrica de Hielo.

La cotización a término estuvo quieta, pero con mejor tono. Mejoraron la mayoría de los bonos en relación con los tipos de la cotización oficial, reafirmándose los bonos azucareros. Más firmes las preferidas y preferentes de la Havana Electric. Sostenidas las acciones ferroviarias. Firmes las beneficiarias de la Nueva Fábrica de Hielo.

BONOS DE CUBA

En Nueva York cerraron los bonos de Cuba a los tipos que se consignan a continuación, cuyos precios se entienden más los intereses devengados hasta la fecha:

REPUBLICA DE CUBA

	Comp.	Vend
R. de Cuba, Speyer, 5 por 100, 1904	—	88
R. de Cuba, Morgan, 5 por 100, 1914	83	85¾
R. de Cuba Morgan 4½ por 100	72	74
Obras Públicas 5½ por 100, 1945	45⅝	47
R. de Cuba Speyer 5½	73½	74¾

BONOS AZUCAREROS

	Comp.	Ven
Cuban Sugar	—	—
Eastern A. Sugar	11¼	12¼
Manatí Sugar	32	—

	Comp	Vend.
Cuba Ry 5 por 100	33	35½
Cuba Ry 7 por 100	25¼	27¼

INTER. TELEPH. H E ELECTRIC

	Comp	Vend
Int. Tel 4½ por 100	51	52¼
H. E. Ry 5 por 100	29⅛	37½
H. E. Ry 5½ por 100	9½	10

Indice de los precios para el azúcar crudo y refinado y para los víveres

El índice de B. W. Dyer and Co., economistas y corredores azucareros de New York, para la semana terminada el día 2 de junio de 1933, comparado con la semana anterior y con la análoga del año pasado, es el siguiente (la primera columna bajo la fecha representa el promedio del precio por libra en centavos y la segunda el índice):

	Semana termina junio 2 1933		Semana termina mayo 26 1933		Semana termina junio 3 1932	
Azúcar crudo, costo y flete	1.310	51.1	1.285	50.1	580	22.6
Azúcar crudo, derechos pagos	3.310	76.4	3.285	75.9	2.580	59.6
Azúcar refino, al contado	4.410	80.7	4.410	80.7	3.675	67.3
Indice de víveres de Fisher		69.9	—	63.8	—	62.5

COMPAÑIA GENERAL DE SEGUROS "LA COMERCIAL"

JUNTA GENERAL DE ACCIONISTAS

CONVOCATORIA

Se cita por este medio a los señores accionistas de esta Compañía para la sesión ordinaria que celebrará su Junta General a las cuatro de la tarde del viernes nueve de junio de 1933, en el Edificio del Banco Comercial de Cuba, Calle Aguiar número 73.

En la mencionada Junta se tratarán todos los asuntos que sean debidamente propuestos, incluyendo la designación de Consejeros para el quinquenio comprendido entre 1933 y 1938; y si concurriere el quórum de personas y acciones que requiere el artículo 168 del Código de Comercio, se tratará además de la modificación de los Estatutos Sociales en sus artículos quinto, que se refiere al capital social, octavo, que se refiere a la distribución de las utilidades, y vigésimo-sexto, que se refiere al Consejo de Administración.

Se recuerda a los señores accionistas que, con arreglo al artículo décimo de los Estatutos, tendrán que presentar los títulos de sus respectivas acciones en la oficina de la Compañía, al tiempo de comenzar la sesión.

Y para su publicación, por una sola vez, en los periódicos "Gaceta Oficial de la República de Cuba", DIARIO DE LA MARINA y "El Mundo", expido la presente en la Habana a tres de Junio de 1933.

ARMANDO ROSALES
Secretario.

BOLSA DE NEW YORK

COTIZACIONES DEL CIERRE DEL DIA 5 DE JUNIO

(RECIBIDAS POR EL HILO DIRECTO DE MENDOZA Y COMPAÑIA)

A	
Am. Radiator	13⅛
A. Express	9¾
Air Red	83
Alaska Jun	20⅛
Alleghany	4⅜
A. Chem.	119¼
A. Chal	18
Amer. Can	93⅝
Am. Car. Fou.	22½
Am. F. Pow	14⅝
Amer. Ice	11½
Amer. Int	11¼
Amer. Loc	31
Am. P. Light	12
Am. Smel	34⅜
Amer. Sugar	57¼
Am. Sug. prefs.	105
A. Tel. and Tel.	131⅝
A. Tob. A	85¾
A. Tob. B	88½
Am. Water	30¼
Am. Woolen	11⅝
Anaconda	17⅝
Atchison	70½
At. Coast	47
At. Ref	25½
Ass. D. Goods	13¼
Auburn Auto	69
Aviat Corp	12⅛
Amer. Bank	23⅜
B	
Baldwin	10½
Balt Ohio	22¼
Bendix Av	16¾
Best Co.	32½
Beth Steel	29
Borden Co.	33¼
Briggs	11¾
Brook. Manh	37
Byers A. M.	36⅝
C	
Can. Pacif	15⅞
Cann. Mills	29⅞
Case T. Mach	77¼
Cerro de Pasco	24
Ches. Ohio	33½
Chi. R. Isl	6⅞
Chrysler	23½
Coca Cola	88½
Col. Carbon	61
omm. South	4
Congoleum	14⅝
Cons. Cigar	18
Cons. Gas	57½
Cons. Oil	11½
Cont. Can	56½
Cont. Oil	14
Corn. Prod.	73
Coty Inc.	7
Cuba Co.	3
C. Amer. Sug.	10⅝
C. A. Sug prefs.	68
Comm Solv	18⅝
Chesapeake	33½
Col. Fuel	15

Cruc. Steel	24¼
Cons. R. Cuba	9½
D	
Del. Hudson	75
Del. Lack	35¾
Drug Inc	55⅞
Dupont	80¾
E	
E. Kodak	83¼
El. Auto Lit	22⅜
El. Pow Lit	10¼
Elec. Bond	30¾
Erie R. R.	13⅝
F	
Fox Film	4⅛
F. Texas	38¼
G	
Gen. A. Tank.	35½
Gen. Asphalt.	16½
Gen. Elec	23¾
Gen. Foods.	35¼
Gen. Motors	25⅝
Gen. Sig. Ry.	33½
Gillette Saf	15⅝
Gimbel Bros	5⅝
Gold Dust	23¼
Goodrich	16¼
Goodyear	35⅛
G. Paige	3
G. North	22½
H	
Hershey com	56¾
Homestake	236
Houston Oil.	29¾
Hudson Mot	11⅝
I	
Illi. Cent	31⅛
Int. R. T.	7⅝
I. B. Mach	123
Int. Cement	27
Int. Nickel	13½
Int. Tel.	18⅛
J	
Johns Mansv	39⅛
K	
Kroger Groc	30¾
Kresge S. S.	13
Kelvinator	10⅝
Kennecot	20⅞
L	
Lambert	38
Ligg Myers	92
Loews Inc	21⅞
Loose Wiles	39½
Lorillard	21
Louisv Nashv	52½
Ludlum	16⅝
Lehman	66
Liquid Carb	33⅝
M	
Macy H. R.	59½
May Dept	28½
Mc Keesport	83¼
Montgomery	28⅛
Miss Pacific	3⅝
Murray	9⅝

N	
Nash	21
Nat Dist	72½
Nat Bisc	53¾
Nat Cash	19⅛
Nat Dairy	21
Nat P. Light	16⅞
Nat Surety	3⅞
N. Y. Central	36⅛
Nevada	10⅝
North Am	29¾
Norfolk	148½
North Pacif	24⅞
O	
Ohio Oil	13¾
Otis Elev	19¼
P	
Packard Mot	5⅝
Pennsylvania	28
J. C. Penney	38⅝
Pullman Co.	44
Pub. Serv	52½
Jroc. Gamble	41
Pure Oil	8½
Puerto Rico	33⅞
R	
Radio Corp	9⅛
R. I. Steel	15½
Reynolds	43½
Royal Dutch	—
S	
Safeway	58½
Sears Roeb	31⅛
Simmons Co.	15¼
Soc. Vacuun	11⅛
St Paul prefs	6⅝
So. Pacific	26⅞
South Ry	24⅛
S. Brands	20⅛
Stand Gas	14¼
Stan N. J.	36⅛
Stan Oil C.	33
Stewart	7⅛
Studebaker	7¼
Sun Oil	—
T	
Texas Co.	21⅞
Texas Gulf	29⅛
Timken Roll.	25¾
U	
Union Carb	40
U. Pacific	112
Union Oil	17
United Corp.	10⅛
U. Corp prefs.	36⅞
United Fruit	53⅞
U. S. Rubber	14⅛
U. S. Steel	53⅜
U. Aircraft	33⅝
W	
Warner Bros	5
West Union	58½
West Elec	46⅞
White	—
Woolworth	40¾
Wrigley	49½

BOLSA DE LA HABANA

COTIZACION OFICIAL

Bonos y Obligaciones

	Comp.	Vend
República de Cuba:		
Speyer 1904	86	96
1905, Deuda Int.	40	44
1909, 4½	73	80
1914, Morgan	83	95
Morgan 1923, 5½	75	80
1945, 5½, O. P.	48¼	49½
Obligs. oro, 5½, 1935	49	51
5¼, 1940, Azúcar	75⅝	83
Morgan Seriados 5½ por 100—1927:		
F—Vence 1 julio 1933.	98	—
G.—Vence 1 julio 1934	86	—
H.—Vence 1 julio 1935	73	—
I.—Vence 1 julio, 1935	68	—
J.—Vence 1 julio, 1937.	66	—
Certificados Serie 5½% O. P.:		
Vence junio 30 de 1933	98	—
Aymto. de la Habana; 1a. hip.	97	—
Aymto. de la Habana; 2a. hip.	97	—
Centro Asturiano	40	—
Naviera, com.	1½	2½
Nueva Fábrica Hielo	75	—
beneficiarias	16	—
Territorial serie B	—	25
Cervecera	23	—
Cervecera (Obligaciones no hip.)	10	—
Gas	90	100
H. Electric (Cons.)	33⅛	40
H. Electric (Obligaciones no hip)	9⅝	12
Jarcia Matanzas	75	—
Nueva Fábrica de Hielo	70	—
Naviera, Prefs.	12	—
Licorera de Cuba	4⅛	7
Metropolitan Auto.	100	—
acciones	24	34
Jarcia. Com.	4	7
Papelera serie A	95	—
Papelera serie B	65	—
Teléfonos	—	—
Unidos	7	—
ACCIONES	**Comp.**	**Vend**
Banco Territorial	—	10
Territorial (Benefs.)	—	—
Cervecera	15	—
F. C. Consolidados de Cuba (Pref.)	9	11
Cuba R. R.	9½	15
Fibras y Jarcia	9	—
Hav. Elec. Utilities Co. pref. 6 por 100	26	28¼
Hav. Elec. Utilities Co. prefs. 5 por 100	11½	15⅞
Hav. Electric Railway Co., pref.	4	7½
Hav. Electric Railway Co., Com.	⅞	1½
Jarcia, Pref	25	35
Jarcia Pref ex div. en		
Perfumería. Pref.	16	—
Perfumería. Com.	2	—
Pesca, Pref	20	—
Pesca, com.	4	—
Tel;fonos, pref.	35½	—
Teléfono, com.	7	—
Unidos	2⅝	—
Union Oil	4	6

COTIZACION A TERMINO

Bonos y Obligaciones

	Comp.	Vend
República de Cuba:		
Speyer 5 pro 100	88	—
Deuda Interior	41⅛	45
Speyer 4½ por 100	73	—
Morgan 5 por 100	83	—
Morgan 5½ por 100	75	80
O. P. 1945	48¼	49¼
Obligaciones oro	49¼	51
Azúcar	78	—
Julio 1933 (F.) Morgan	98	—
Julio 1934 (G.) Morgan	86	—
Julio 1935 (H.) Morgan	76	—
Julio 1936 (I.) Morgan	70	—
Julio 1937 (J.) Morgan	70	—
O. P. Junio 30 de 1933	98	—
Ayuntamiento, 1a	99	—
Ayuntamiento, 2a	98	—
Centro Asturiano	40	—
Cervecera Int.	24	—
Cervecera Int. (Obligaciones no hip.)	10	—
Gas y Electricidad	90	96
H. Electric Railway Co.	33¼	35
H. Electric Railway Co. (Obligaciones no hipotecadas)	9⅝	12
Jarcia de Matanzas	80	—
Nueva Fábrica de Hielo	80	—
Papelera Cubana — Serie A	95	100
Papelera Cubana — Serie B	65	—
Cuban Telephone	60	—
Unidos	6	—
ACCIONES	**Comp.**	**Vend.**
Cervecera Int	15	—
Ferrocarriles Consolidados de Cuba (preferidas)	9	10
C. Railroad (preferidas)	8	—
H. E. Utilities (prefs.)	26½	28¾
H. E. Utilities (pretes)	12	15½
H. E. Railway Co. Preferidas	4½	—
Jarcia preferidas	25	35
Jarcia prefs. ex dividendo en acciones	24	34
Jarcia, comunes	4	7
Licorera de Cuba	4	—
Naviera prefs	12	—
Naviera com.	—	—
Nueva Fábrica de Hielo	80	—
Nueva Fábrica de Hielo beneficiarias	17½	—
Teléfono, prefs.	35	—
Unidos	3	—
Union Oil	4	7

MERCADO DE ALGODON

Enero	9.72
Marzo	9.84
Mayo	10.00
Julio	9.24
Septiembre	9.48
Diciembre	9.64

MERCADO DE CAFE

Enero	5.39
Marzo	5.36
Mayo	5.34
Julio	5.68
Septiembre	5.55
Diciembre	5.41

COTIZACIONES DE BANCOS

Nat City Bank	31¼	32½
Chase Nat	25¾	26⅝
Guaranty Trust	300	305
Bankers	63¾	64½
Irving	20	20⅝
First Nat	1380	1430

MERCADO DE METALES

Nueva York, junio 5.

Cobre	8
Nickel	35
Plata	35½
Plomo	375
Zinc	467

MERCADO DE GRANOS

TRIGO

Julio	73¼
Septiembre	75¼
Diciembre	77¾

MAIZ

Julio	45
Septiembre	47⅝
Diciembre	50¼

AVENA

Julio	24¾
Diciembre	27⅝

CENTENO

Julio	31½

LA COMISION DE CONTROL DEL CAMBIOS DE CHILE NO PUEDE HACERLES LOS PAGOS EN DOLARS

Sin embargo existe una «bolsa negra» que puede suministrar algunas cantidades, a pesar de que la Ley que creó la comisión citada la persigue. Interesante exposición al Srio. de Estado

Los Presidentes de la Asociación de Almacenistas y Cosecheros de Tabaco y la Unión de Fabricantes de Tabacos y Cigarros dirigieron conjuntamente al Secretario de Estado la siguiente interesante exposición en relación con los graves problemas que vienen confrontando en Chile nuestros exportadores de tabaco en rama y sus productos con motivo de las medidas en vigor en aquella república sobre cambios:

«Por medio de la Comisión Nacional de Propaganda y Defensa del Tabaco Habano, hemos tenido conocimiento del cablegrama trasmitido a esa Cancillería, por nuestro Ministro en Chile, la lectura de cuyo texto nos causa la dolorosa impresión de que la Comisión de Control de Cambios, Chilena, no prestará ninguna atención al pago de los créditos que Cuba tiene contra Chile, y que desde hace más de un año tiene bloqueados la citada Comisión.

«Esto viene a desvanecer cualquier esperanza que se haya podido tener con relación al éxito de las intensas gestiones realizadas por nosotros acerca de usted, que nos ha recibido y atendido con su acostumbrada gentileza.

«DISPONIBILIDADES. —Dice la Comisión de Control de Cambios, a nuestro Ministro en Chile, que no puede autorizar al Banco Central para proveer dollars a nuestros deudores porque solo dispone de un máximo de cuatro millones de dollars al año para la importación de artículos de primera necesidad, sujetos a la regulación de los precios de venta.

«Cuando fracasó la combinación que se había concertado aquí a sugerencias de la propia representación chilena en Cuba, de que se aplicaran a los créditos cubanos, para iniciar su amortización, los $2.50 dollars por 100 kilos de ajos, de rebaja que obtuvo la representación chilena en el arancel cubano, se apuntó la idea de que los importadores cubanos, que estaban perfectamente enterados de la combinación, pagaran la expresada diferencia a los acreedores cubanos. Desde que se hizo esta sugestión a la fecha ha pasado ya bastante tiempo sin que se nos haya reembolsado nada, habiendo sabido, sin embargo, por manifestaciones del propio representante chileno, que los exportadores de ajos chilenos no habían perdido un centavo. Esto se puede interpretar en el sentido de que los intereses chilenos cobraron la mencionada diferencia, en lugar de dejarla aquí, como se había concertado antes, formalmente.

«De suerte, pues, que la Comisión de Control de Cambios chilena se escuda con la ley, que le dió vida para no autorizar el reembolso de nuestros créditos parcial ni totalmente, pero en cambio, y según consta en el texto de cablegramas oficiales y por diversas manifestaciones hechas por la misma representación chilena en distintas ocasiones delante de usted, el propio Subsecretario de Comercio chileno, y la misma Comisión de Control de Cambios, estaba dispuesta a autorizar a nuestro principal deudor a que la diferencia de $2.50 dollars por 100 kilos de ajos, la adquiriese de por mitad, o sea un 50 por ciento en la llamada «bolsa negra» y el otro 50 por ciento se lo facilitaba la Comisión de Control de Cambios.

«Según esto, la «bolsa negra», prohibida y perseguida por la misma Ley que creó la Comisión de Control, con severas sanciones para los infractores, funciona en combinación con la tantas veces repetida Comisión de Control de Cambios y con perfecto conocimiento de las autoridades superiores chilenas desde el momento que, como se dice antes, el Subsecretario de Comercio Chileno aconsejaba a nuestro principal deudor, que se entendiese directamente con los exportadores de ajos, para reembolsarle en moneda chilena al cambio de la «bolsa negra», el 50 por ciento de los $2.50 dollars, por 100 kilos de ajos, que los exportadores de ajos chilenos, habían rebajado previamente del precio de venta de la mercancía.

«De todo ello se desprende claramente que la Comisión de Control de Cambios de Chile, suprema autoridad para la autorización de reembolsos en moneda extranjera, no aplica la Ley rígidamente y que como consecuencia de los hechos relacionados hasta ahora se infiere que las exportaciones chilenas son muy superiores a los cuatro millones de dollars anuales citados por nuestro Ministro en su cable, desde el momento que la bolsa negra funciona a ciencia y paciencia de aquellas autoridades.

«Se estima que, si cumpliendo la Ley Chilena extrictamente, la aludida Comisión controlase todas las exportaciones chilenas, es indudable que las disponibilidades citadas serían muy superiores a los cuatro millones de dollars anuales expresados y que la habrían permitido posiblemente atender en alguna forma nuestras acreencias autorizando quizás reembolsos parciales a cuenta del principal, mientras que ahora y teniendo en cuenta la forma en que se desarrollan los negocios en Chile, estimamos que será sumamente difícil que, ni por el momento ni más adelante se pueda conseguir que la mencionada Comisión de Control autorice reembolsos a cuenta de los créditos cubanos que ella misma ha bloqueado.

«Por otra parte queda comprobado que los ofrecimientos hechos por la representación chilena en Cuba, a presencia de usted, no han tenido consecuencias prácticas, ya que en el transcurso del tiempo que se viene batallando sobre este asunto y que tanto tiempo y atención le ha embargado a usted mismo, no se ha conseguido absolutamente nada, a pesar de las sugestiones que hemos hecho a la representación chilena, apoyadas por usted, de que no era necesario que se nos reembolsase con los dollars que hubiera logrado conseguir la Comisión de Control, sino que, en prenda nuestros buenos deseos y de nuestra buena voluntad en no crearle problemas ni complicaciones a la nación chilena que tiene todas nuestras simpatías, de las compras que le hace Cuba a Chile de sus variados productos y que Cuba paga puntual y religiosamente, nos bastaría con que en lugar de reembolsarse Chile el importe íntegro de sus exportaciones a Cuba, hubiese dejado aquí el importe del 25 por ciento del valor de dichas exportaciones para ir amortizando paulatinamente nuestros créditos, pero los hechos demuestran que no fué tomado en consideración.

«Mientras tanto, y sin perjuicio del Modus Vivendi celebrado con Chile para la importación de ajos en Cuba nos siguen enviando sus granos, frutas, maltas, etc. etc., que cobra en buenos pesos cubanos sin tener en cuenta para nada nuestro crédito.

«Y en este sentido, la situación de Cuba no puede ser peor; además de los créditos bloqueados ha perdido completamente el mercado chileno para los productos cubanos—el azúcar que Chile ha comprado recientemente en Cuba no se puede tomar en consideración como un argumento en contra de nuestras manifestaciones, puesto que a cambio de dicha compra Cuba ha rebajado el 50 por ciento de su arancel a favor de los ajos chilenos de acuerdo con lo convenido en el Modus Vivendi,—y por si esto era poco, Chile acaba de aumentar considerablemente los derechos de Aduana al tabaco y sus derivados, aumentando también los impuestos internos a dichos productos tanto nacionales como importados, en términos tales que hará imposible en el futuro que se le pueda seguir enviando nuestros productos tabacaleros.

«RECLAMACION DE DEUDAS PRIVADAS:—En el texto del cablegrama de nuestro Ministro en Chile parece que le han echado en cara de que era Cuba la que únicamente reclamaba el pago de deudas privadas.

«En primer lugar entendemos que esto no es ningún argumento en que Chile pueda fundamentar su actitud para con Cuba, lo encontramos de poca consistencia y quizás, quizás impolítico, puesto que a él se podría corresponder con otro que aunque a nuestro juicio también es impolítico por lo menos es verdad, y es el siguiente: que, Chile es la única nación que le tiene créditos bloqueados a Cuba. Pero por lo mismo que no lo encontramos de buen gusto no deseamos emplearlo.

«En cuanto a la afirmación de que Cuba es el único país que reclama deudas particulares, permítanos, señor Secretario, recordemos a usted que la misma representación chilena delante de usted admitió que su país había concertado convenios comerciales, tratados, o como quiera llamársele, con Francia y España. Más tarde o posteriormente hemos sabido que también concertó algo con la Argentina y en todos ellos, además, de reconocer los créditos particulares que dichas naciones tenían en Chile, se dispone la forma de irlos amortizando hasta su total extinción.

«No dudamos que esos tratados, convenios, etc., etc., han sido consecuencia de las reclamaciones que hayan hecho dichos países para el pago de las deudas particulares atrasadas por consiguiente no comprendemos la razón por la cual dicen que Cuba es la única nación que ha reclamado deudas privadas.

«CONCLUSION:—Después de esta relación de hechos, la mayor parte de los cuales son perfectamente conocidos por usted, por haberlos tratado en diferentes ocasiones antes de ahora, el texto del cable de nuestro Ministro en Chile, como le decimos al principio nos desanima completamente al ver que tanto el interés que se ha tomado usted siempre en la solución de este problema como el trabajo que nos ha proporcionado resultan completamente infructuosos y desorientándonos algún tanto al considerar el trato que Cuba está recibiendo de Chile inmerecidamente.

«No se nos alcanza a comprender la posición de inferioridad que al parecer Chile tiene a Cuba en relación con otras naciones y de ahí que nos estemos preguntando sino habrá llegado el momento de hacer algo efectivo reciprocando en la materia.

«Nos interesa hacer constar de un modo categórico y sin reservas mentales de ninguna clase, que todos nos otros tenemos los mejores deseos para todos nuestros clientes en Chile, debido a las buenas relaciones comerciales que durante largos años hemos venido sosteniendo con ellos sin interrupciones ni contratiempos de ninguna clase, hasta el momento en que se creó la tantas veces repetida Comisión de Control de Cambios Internacionales, a pesar de la cual han demostrado y demuestran constantemente sus deseos de pagar nuestras acreencias confirmando con ello que son y han sido siempre personas o entidades de toda solvencia moral y material.

«Por estas razones y por las simpatías que siempre nos ha inspirado la nación chilena, nos resulta doloroso contemplar la poca o ninguna atención que su actual Gobierno ha prestado a las reclamaciones de Cuba, por cuyo motivo y bien a pesar nuestro, si no les prestan una atención inmediata, estamos viendo que no nos quedará más remedio que pedir que nuestro Honorable señor Presidente de la República, haciendo uso de las facultades que le concede la Ley que mantiene en vigor nuestro arancel aplique a todos los productos manufacturados o producidos por el suelo de Chile que se importen en Cuba la primera columna del arancel o tarifa máxima.

«Nos sería altamente desagradable tener que hacer esta petición a los altos poderes de nuestro país, por ser contrario a nuestro temperamento, pero si el tiempo pasa y las circunstancias en que nos tienen colocados no se modifican en el sentido que dejamos indicado, no nos quedará más remedio, a pesar de toda nuestra repugnancia, bien entendido que si llega el caso declinaríamos toda responsabilidad ya que antes de llegar a este extremo hemos agotado todos los razonamientos y perdido la esperanza de que se nos preste atención que estimamos merecer, tanto Cuba, como nosotros».

Cotizaciones

NEW YORK, junio 6. (AP.)—(Por nuestro hilo directo). La Redacción del DIARIO DE LA MARINA en New York, toma, trasmitiéndolos a la Habana, a las 12:30 a. m., los siguientes totales de las operaciones realizadas por la Bolsa de New York, en su sesión de 5 de junio de 1933:

ACCIONES
5.009,735

BONOS
$13.708,000

COTIZACION DE LA PESETA

La peseta española se cotizó al cierre del mercado a razón de

9.85.03

por dolar.

COTIZACION DE LOS FRANCOS

El franco francés se cotizó ayer al cierre del mercado a razón de

21.45

por dolar.

COTIZACION DE LA LIBRA ESTERLINA

La libra esterlina se cotizó ayer en el mercado local a

4.01

HABANA CLEARING HOUSE

Las compensaciones de checks entre los Bancos asociados al Habana Clearing House, ascendieron en la liquidación de de ayer a la suma total de

$926.297,92

MERCADO GANADERO

Un tren arrastrando once carros con ganado vacuno, procedente de Jiguaní, y doce casillas más, también con vacuno, procedentes de Camagüey, entraron ayer en los patios que los ferrocarriles tienen en Luyanó.

LOS PRECIOS EN PIE

Precios pagados por compradores en los mercados de origen:

El vacuno

En Oriente, a dos y un octavo centavos con el cinco por ciento de descuento.

En Camagüey, a dos y un octavo centavos con el cinco por ciento de descuento en la finca; y sin descuento en la ciudad.

En Las Villas, a dos y un octavo centavos con el diez por ciento de descuento.

En Pinar del Río, a dos y un octavo centavos; pero pesado y entregado en los mataderos de esta capital.

De cerda

De seis a siete y cuarto centavos.

El lanar

De dos a dos y medio centavos.

MATADERO DE LUYANO

En el Matadero de Luyanó se sacrificaron las siguientes reses:

De vacuno	85
De cerda	38
De lanar	13

Los precios que rigieron en el Matadero de Luyanó fueron:

	Cts. kilo
Vacuno, de	11 a 13
Cerda, de	21 a 32
Lanar, de	20 a 30

MATADERO INDUSTRIAL

En el Matadero Industrial se sacrificaron las siguientes reses:

De vacuno	164
De cerda	53
De lanar	24

Rigieron los siguientes precios en el Matadero Industrial:

	Cts. kilo
Vacuno, de	11 a 13
Cerda, de	21 a 32
Lanar, de	20 a 30

MERCADO DE CAMBIOS

Firme el cambio sobre New York.
Sostenida la libr aesterlina.
Mejora la peseta española.
Se operó en cable sobre N. York. a 5-64% premio.

COTIZACIONES

New York cable	3.32 P.
New York vista	5.64 P.
Londres cable	4.01 ½
Londres vista	4.01
España cable	10.17
España vista	10.16
Paris cable	4.67
Paris vista	4.66
Lira, cable	6.25
Lira, vista	6 24
Suiza, cable	23 20
Suiza, vista	23.19
Bélgica, cable	16.80
Bélgica, vista	16.79
Alemania, cable	27 35
Alemania, vista	27.34
Hong Kong, cable	28.30
Hong Kong, vista	28.25
Hong Kong, cable	28 75
Hong Kong, vista	28 70
Canadá cable	11½%D
Canadá, vista	11¾%D
Amsterdam cable	48 00
Amsterdam, vista	47.99

M.E.C.D. 2016

Movimiento de Pasajeros

PUERTO

EL «HABANA» ATRACARA A SAN FRANCISCO

Los señores García y Díaz, agentes generales de la trasatlántica española en la Habana al objeto de complacer numerosísimas peticiones recibidas de entidades comerciales, viajeros y elementos de significación han determinado que los barcos de la Trasatlántica española, asignados a la línea del norte, o sea el Cristóbal Colón y el Habana, atraquen al espigón de San Francisco.

El primero de esos barcos que atracará a dicho espigón es el Habana, que llegará en la mañana de hoy a las 10, y que trae carga y 60 pasajeros para la Habana y otros en tránsito para Veracruz, así como 200 toneladas de carga.

Con esta resolución se dan grandes facilidades a los pasajeros y comerciantes dado que dichos muelles están situados centricamente.

Los barcos de la línea del Sur, o sea el Marqués de Comillas y el Magallanes seguirán atracando a los muelles de la Munson Line.

EL URUGUAY VISITARA LA HABANA

Como es sabido dos de los grandes trasatlánticos españoles el Uruguay, y el Argentina, que pertenecían a la carrera de Sud América y están ahora en receso en Barcelona.

El Uruguay es el que se llamó Infanta Isabel de Borbón, y según noticias que hemos recibido, será puesto a navegar en sustitución del trasatlántico español Cristóbal Colón, dado que este último buque será llevado a dique para hacerle reparaciones en general.

El Uruguay, será mandado por el capitán Don Eduardo Fano, pues el experto marino, con sus múltiples relaciones en América y sus condiciones y conocimientos sobre nuestros mares y puertos lo señalan como el preciso para el caso y como el mejor indicado.

El Uruguay y el Argentina o sean los dos trasatlánticos de mayor tonelaje de la Compañía Trasatlántica Española cubrían el servicio a Uruguay y Argentina y son dos hermosos palacios flotantes muy populares en Sud América.

Dado los planes de mejoramiento de la flota mercante española, embozados ya por el Ministro de Marina de la República Español, bien pudiera ser que esos dos barcos quedaran incorporados a la carrera de Cuba, si bien hasta ahora no hay nada resuelto defintivamente.

EL ESPARTA

De Boston llegó el vapor americano «Esparta» de la Flota Blanca que trajo carga y pasajeros.

EL JOSEPH R. PARROT

El ferry Joseph R. Parrot llegó de Key West con wagones de carga general y un pasajero un estudiante americano.

EL BELIZE

Este vapor inglés llegó de Nassau con carga general.

VISITO LOS DISTRITOS

El Administrador de la Aduana señor Alfonso Morales hizo un recorrido general por los muelles.

ACTO SOCIAL

Ha sido autorizado la celebración de un acto social, a bordo del vapor americano President Pierce, en el que tomarán parte distinguidas personalidades de la Habana.

EL GRAN ARTISTA PAUL MUNI

Procedente de New York, llegó el vapor americano «President Pierce», de la Dollar Line, que trajo carga general un pasajero para la Habana y conduce carga y 52 pasajeros en tránsito para San Francisco y otras escalas que cubren rutas en todo el globo terráqueo.

Como habíamos anunciado, en este vapor viaja en compañía de su esposa y su manager y secretario el notable artista cinematográfico Paul Muni, el protagonista de múltiples cintas, entre ellas Cara Cortada, y El Fugitivo, bien conocidas en la Habana.

Muni, pasó el año anterior por la Habana rumbo a New York, donde estuvo hasta hace poco tiempo, trabajando en un famoso teatro neoyorquino, y ahora regresa a Hollywood para seguir sus trabajos con la Warner Bros en nuevas producciones.

En seguida que el «Pierce», quedó a libre plática, desembarcó para visitar la Habana, sobre la que tiene muchas simpatías, según declaró, y era portador de una magnífica cámara fotográfica, pues es un experto fotógrafo y coleccionador proponiéndose tomar interesantes vistas.

A bordo de un automóvil, y acompañado por un guía visitó los lugares de mayor interés, y visitó en primer término las principales tiendas de la Habana. Mr. Muni siguió viaje anoche pero ha prometido, que tan pronto como sus atenciones lo permitan, volverá a la Habana, por más tiempo.

—Mr. y Mrs. Abem Finkle manager de la Caravel Studios de Hollywood, es otro de los viajeros del President Pierce, así como el doctor Otis Warr, cirujano de Memphis, quien realizará un viaje alrededor del mundo; doctor David W. Ferry, un gran predicador por radio, el teniente Comandante Nelson W. Hibbs de la comisión oficial hidrográfica de Portland Oregón y quien regresa con su esposa de Washington, Mr. Harley M. Walker del Estudio de Roach, el Teniente de la marina Edward T. Crowe y familia y otros.

Para la Habana llegó el doctor en farmacia Sergio Herrera.

GRUPO DE ESTUDIANTES CUBANOS

Un nutrido grupo de estudiantes cubanos han llegado ayer en el Carrillo a saber: Manuel Lores, hijo del Brigadier Lores Jefe de Estado Mayor del Ejército, Octavio Averhoff, hijo del Secretario de Hacienda, Rafael y Sofía Carrerá hijos del Comandante Carrerá, Roberto y Joaquín Hernández hijos del doctor Hernández Cartaya, y cuyos padres acudieron a bordo para recibirlos, así como también los de los jóvenes Antonio y Francisco Arazosa, Agustín Argüelles José A. Fernández, Bernardo Figueredo, Leopoldo Guzmán, José Palacio, Manuel Tamargo, Luis y René Martínez Federico Méndez, Lydia y Lech del Monte, Manuel Tamargo.

Otros pasajeros llegados por el Carrillo fueron el abogado William Arnold y señora, doctor Karl Barfield, María y Leono Castellanos, Leonor Garza, el banquero Harry Hall, Gustavo Molinet, el banquero William Owenes, José R. Ramirez y familia. Padre Francisco Fadio

EL PASAJE EN TRANSITO

Entre los pasajeros en tránsito viajan el doctor Karl Berfield Gobernador Rotario del 43 Distrito Rotario de Tueson, Arizona, y quien asistió a la Asamblea rotaria internacional en Maine, Mrs. Susie Myers e hijos familiares del Cónsul de los Estados Unidos, en San José de Costa Rica, el señor Julio Boyd y familia, Cónsul de Panamá en New Orleans, así como tres muchachas, Bernice Dolan, Kathelen Burton y Lorena Wright, ganadoras de los concursos celebrados por los periódicos Madison State Journal, Evening Star de Frankling, Ind, y Macon Telegraph News, y cuyos premios consistieron en un viaje redondo.

EL LEERDAM

Para España y con más de 500 pasajeros salió anoche para España, el vapor holandés Leerdam que también lleva una buena cantidad de productos cubanos.

LLEGARA UN FAMILIAR DEL EMBAJADOR WELLES

Procedente de New York y conduciendo carga general y 138 pasajeros, llegará hoy el turbo eléctrico Morro Castle de la Ward Line.

Entre los pasajeros que llegarán en este vapor figuran la señora T. G. Groswold prima del Embajador de los Estados Unidos en Cuba Mr. Welles, un grupo de amigos del Presidente de la Ward Line Mr. Mooney; los señores G. Bastewick y señora C. T. Wert, y J. J. Archid también con su esposa; el señor Carlos Duffau, señor y señora A. B. Carner, Mr. L. Tofye empleado de la firma Johnson and Higgis, Isabel Bermudez, J. Badia, Leona Cane, H. John T. Colyns, William Covoti, Luis Dussac, Carlos W. Covotti, Andrés Gallo, Mrs. F. P. Mostropietro, señor J. Cámara Peón, doctor José Menéndez Pla, Cecilia Ponce, Alfonso Reina, doctor G. J. Reeleig y señora, Gaspar Angelo y señora, Berta Barrow C. F. Fletcher, doctor T. M. Lagan y señora, Paulina Smith, L. L. Fortora.

SALIDAS

Salieron ayer el Joseph R. Parrot para Key West, el President Pierce para San Francisco, el Esparta para Puerto Cortés, el Veragua, para Cristóbal, el Carrillo para Cristóbal.

JOSE LAZO

Ayer falleció tras prolongada enfermedad el antiguo vigilante de la Policía del Puerto señor José Lazo, y cuyo sepelio se verificará en la tarde de hoy.

DETENIDO

Por reclamaciones de deudas y estafa, fué mandado a detener ayer a bordo del Leerdam Evaristo Cubillas que fué comerciante de Colón, y que fué acusado por José R. Fernández vecino de Tirry número 29, en Matanzas.

EL SANTA CECILIA

El vapor americano Santa Cecilia, llegará hoy de San Francisco de California y escalas, con carga general y pasajeros para la Habana y en Tránsito para New York, y llegará al mediodía.

SOBRE LOS VIAJES A MEXICO

Se ha publicado, que últimamente se ha dispuesto por las autoridades de México, que todo cubano que desee ir a dicha república tiene que contener un permiso especial del Gobierno de la República azteca, sin cuyo requisito no será admitido aunque lleve la cantidad de dinero que fuera.

Tal noticia determinaría, de ser cierta, la prohibición tacita de la admisión de cubanos en México, pero en realidad, ni es a los cubanos, sino a todos los extranjeros en general, ni alcanza las proporciones de absolutismo a que se hecho mención.

La realidad es que siempre se han exigido referencias, y se han exigido determinados requisitos, para aquellos extranjeros, que deseaban ir a residir o radicarse en México, pero nunca para los que vayan de turistas o por un determinado tiempo y precisamente en esto estriba el que se haya movido el viejo asunto sobre inmigración, porque ahora para esos turistas, norteamericanos y cubanos se están dando mayores facilidades para poder visitar México.

Por la vía aérea

PASAJEROS LLEGADOS DEL INTERIOR

El Expreso Aéreo Regular «Guantánamo-Habana» No. N. M. 4 al mando del piloto Manolo Queveco, co-piloto A. del Regato, llegó al aeropuerto General Machado, procedente del interior, a las 12:18 p. m., con los pasajeros siguientes:

De Santiago: Gaetano Todaro; de Camagüey; Pedro Sánchez; de Santa Clara Daniel González y de Cienfuegos Dr. L. Brito.

En este mismo avión se registró durante la travesía, el siguiente movimiento de pasajeros: de Guantánamo para Santiago. José Llama y Eduardo Carrido; de Guantánamo para Manzanillo Gonzalo Sotomo, y de Manzanillo para Camagüey: Mariano Barrill.

PASAJEROS QUE SALIERON PARA EL INTERIOR

El Expreso Aéreo Regular «Habana-Guantánamo» número N. M. 7 al mando del piloto F. Zobrist co-piloto E. Salgarela, salió del aeropuerto General Machado, para el interior, a las 7:30 a. m. con los siguientes pasajeros:

Para Santiago Nicanor Fernández y señora Bacardí de Delfín y para Camagüey Dr. Mario Demestre.

PASAJEROS LLEGADOS DE MIAMI

A las 10:29 a. m. llegó a los muelles del Arsenal, de la Pan American Airways, procedente de Miami, el hidroavión NC-80-V al mando del piloto B. L. Rowe, con los pasajeros siguientes:

Richard T. W. Hill, María Luisa de León, Jesse H. Jay, Walter C. Snider, René Gium, Marie Vieira, John B. Anderson, Frank Becerra, Ernest A. Brooks y Ellen F. St. John.

PASAJEROS QUE SALIERON PARA MIAMI

A las 2:57 p. m. salió con destino a Miami de los muelles del Arsenal, el hidroavión NC-80-V al mando del piloto Basil L. Rowe, con los siguientes pasajeros:

John H. Palmerton, Edward H. Tisdale, Geraldine Moore, Ramón Freginal Sánchez, Albert J. Rebozo, Eleanor Reboso, Warren Lawrence y Louisé Rebozo.

BARCOS QUE SE ESPERAN

JUNIO 6.
Habana de la Coruña, Morro Castle de New York, Florida de Tampa.
JUNIO 7.
Marqués de Comillas de New York.
JUNIO 8.
Peten de Cristóbal.
JUNIO 9.
Cefalu de New Orleans. Florida de Tampa, Zacapa de Tela.
JUNIO 10.
Siboney de New York, Oriente de Veracruz.
JUNIO 11.
Quirigua de New York.

En la Terminal, anoche

EN LIBERTAD

Pese a lo dicho por un colega del mediodía, llegó ayer procedente de Isla de Pinos un preso político ,el joven Oscar Lorenzo Murphy, que había sido condenado por los tribunales por infracción de la Ley de Explosivos, y el cual llegó en absoluta libertad.

EN EL EXPRESO LIMITADO

Salió ayer, en dirección a Santa Clara el representante a la Cámara Diego Vázquez Bello.

OTROS VIAJEROS EN EL EXPRESO LIMITADO

Los señores Alfonso Madrigal y señora, Felipe Armenteros y Luis López para Santiago de Cuba, Mariano García y señora hacia Ciego de Avila, José País Granados para Santo Domingo, Alvaro Vázquez hacia Camagüey, Francisco Rodríguez Brito para Matanzas, Luis Bermudez hacia Jovellanos, Raul Mesís para Santa Clara, Armando Cuevas para Sancti Spiritus, José P. Arce hacia Manzanillo, Enrique Ramírez para Holguín Julio Rubio y Miguel Zalazábal en dirección a Caibarién.

EL TREN DE SANTA CLARA

Llegó a su hora con los siguientes pasajeros señores Armando Rivero y señora de Cienfuegos, Isaac Díaz de de Santi-Spiritus, Gerardo Reyes de Encrucijadas, Fernando Gálvez de Jovellanos, Fermín González, de Placetas, Eduardo Sicre de Remedios, José A. Vidal de Camagüey, Manuel Figuero de Sagua la Grande y los doctores Diego Sampera Moller y Marco. A. Martínez procedentes de Trinidad.

UNIVERSIDAD DEL AIRE

Trasmisiones de hoy desde la CMBZ 9 a 10 p. m.

Dr. Carlos F. Armenteros: «Fascio y Soviet».

Dr. Salvador Salazar: «Literatura pura y literatura social».

Con todo el "chic" de París a precios de ocasión.

de panamá papier. Forma nueva, original. Color natural de la paja.

Eeste es de paja de madera. Muy solicitado por las elegantes. Todos los colores de moda.

La Casa Grande

Actúa el Tribunal Superior Electoral en los comicios de El Perico

Por los ómnibus

«Omnibus de Camagüey» salidas diarias del Hotel Saratoga, Prado y Dragones.

Mack No. 2. Turno de 8 p. m.

Para el Omnibus de esta salida tomaron pasaje: señor Joaquín Gómez a Camagüey; Pedro Sánchez, a Coliseo; Rafael Simoni a Florida; Angel Cómas García a Santa Clara; Luis Rodríguez, a la Esperanza; Héctor Sánchez de la O. Miguel Ruiz a Placetas, y señora Josefa Viamontes y su niña Cuquita a Camagüey.

Mack No. 9. Turno de 5 a. m.

En este Mack sacaron boletos para Santiago de Cuba Juan Cepero y señora; Luisa del Río, Josefa Lagunas y Mario del Río. Para Victoria de las Tunas sacó pasaje la encantadora señorita María Luisa Beltrán y su hermano el joven Pedro, Alberto Adan de regreso a Ciego de Avila, José Sánchez de regreso a Camagüey; Agustín Escalante a la misma ciudad, Andrés Acosta a Santa Clara, José Pérez y Rafael Cabrera a la misma ciudad; Adela López a Camagüey de regreso Julio Sargado a la Esperanza y Mariano Romano a a Sancti Spíritus.

Mack No. 5. Turno 7.30 a. m.

En la salida de este turno pudimos tomar los nombres de los siguientes pasajeros, Minora Yoshiska a Santiago de Cuba. Doctor Armando Gobel a Santa Clara; Fernando Díaz y señora a Camagüey; Enrique Barreras a la misma ciudad; Felipe Gómez a Sancti Spíritus; Evelio Martínez de la Cruz a Matanzas; Simón Franco a la Esperanza; Miguel A. Delgado a Santiago de Cuba; para continuar más tarde a Guantánamo y señora de Cabrera y su niña Rafaelita a Florida.

Mack No. 10. Turno de 12.30 p. m.

Para este turno pudimos tomar nota de los nombres de los siguientes pasajeros, Carmen Angulo a Camagüey, Carmen Vigoran a Camagüey; Teresa López de García a la Esperanza para continuar más tarde a Cienfuegos; Agustín Ortiz y familia a Camagüey; Carlos Salas a Placetas; doctor Jorge López a Camagüey; Celia Castro al Perico; Serafín Castillos y señora a Santa Clara.

INFORMACION POLITICA

Ocurre una vacante en el Tribunal Superior Electoral con motivo del fallecimiento del Magistrado Dr. Palma.—El día 17 serán las elecciones especiales en Camagüey.—Rigoberto Ramírez y el pleito electoral de Las Villas.—El comandante Barreras y la restitución de la Vicepresidencia.—El comandante Recio en la Habana.—Otras noticias interesantes sobre política.

Se trata de restituir la Vicepresidencia

Según declarara ayer el Comandante Alberto Barreras, Presidente del Senado, a salida de Palacio el Presidente es partidario de la inmediata restitución de la vice-presidencia de la República.

Estima el Jefe del Congreso que si se evitan discusiones inútiles y laboran todas las voluntades a ese fin, puede lograrse el propósito haciendo que el Congreso por medio de una transitoria nombrase al vicepresidente. También se admite la posibilidad de que sean aplazadas las nuevas elecciones.

La proporción de los candidatos de Las Villas

Según todos los cálculos, la proporción final de las Villas ha de ser 7 liberales, 5 conservadores y 3 populares.

Los últimos puestos entre liberales y conservadores serán motivo de lucha, no así entre los populares.

El Jueves, las elecciones de El Perico

Entre los comicios complementarios que se celebrarán próximamente, uno de los que mayor interés han despertado son los de El Perico. En dos colegios de aquel término se discuten la Alcaldía liberales y conservadores, estimando estos últimos que la tienen asegurada a su favor.

El doctor Vera Verdura, jefe maximo del conservatismo en la provincia de Matanzas se encuentra dando los últimos toques para la batalla comicial del jueves.

La toma de posesión del Gobernador Ruiz

Mientras no se resuelva por el Tribunal Supremo los recursos que se encuentran pendientes, no podrá tomar posesión el señor Antonio Ruiz como Gobernador de la Habana.

Algunos de estos recursos se contraen a resoluciones de la Audiencia

El comandante Enrique Recio visitó la Cámara

En la tarde de ayer tuvimos el gusto de saludar al Comandante Enrique Recio Gobernador de Camagüey.

Según nos dijo, se encuentra dedicado a estudiar aquellos problemas que más afectan a su provincia, para darle satisfactoria resolución.

Pastor del Río y su iniciativa en honor de Juan Gualberto Gómez

Saludamos ayer al batallador representante villareño, Dr. Pastor del Río. Pastor se encuentra laborando porque el Senado le imparta su aprobación al proyecto de ley por el cual se denomina a Sabanilla del Encomendador, Juan Gualberto Gómez en homenaje al ilustre patricio desaparecido.

Según nuestras noticias, en la primera sesión que celebre el Senado pedirán la urgencia de dicha ley los doctores Cortina y Panchito María Fernández.

Tribunal Superior Electoral

La muerte del Dr. José A. Palma

El Tribunal Superior comunicó ayer al Supremo, a sus efectos, el fallecimiento del miembro ex-oficio propietario de aquel organismo, doctor José A. Palma Mederos. Magistrado del segundo de dichos Tribunales.

Procede, ahora, que el Supremo designe al que ha de sustituirlo.

Las elecciones en El Perico

Informando «in voce» el Presidente del Tribunal Superior que, en cumplimiento del acuerdo verbal adoptado por dicho Organismo el 2 del actual, en virtud del escrito del doctor Luis Anglés, en su caracter de Presidente del Partido Conservador Nacional y candidato a la Alcaldía Municipal del Término de Perico, de fecha 15 de mayo último, hubo de dirigir en 3 del corriente comunicación al Jefe de Estado Mayor del Ejército con la que dió cuenta, manifestándole que el Tribunal Superior Electoral, haciendo uso de la facultad que le confiere la Ley de 20 de noviembre de 1931, pedía al mencionado Jefe de Estado Mayor el traslado del jefe militar del puesto de Perico, Teniente Filiberto Pérez, con setenta y dos horas de anticipación a la fecha fijada para la celebración de las elecciones especiales en el citado Término, hasta igual término después de celebradas dichas elecciones, señaladas para el 8 del corriente junio por su parcialidad política manifiesta declarada en sentencia judicial como motivo de la nulidad causa de la nueva elección que hay que celebrar en el expresado día, rogándole al propio tiempo, el acuse de recibo de dicha comunicación, con expresión de lo que se dispusiera al respecto.

El Secretario del Tribunal Superior Dr. Menéndez Carballo dió cuenta en la comunicación del Estado Mayor del Ejército, de 3 del que cursa, acusando recibo de la del Superior Electoral y participando que en esa fecha se da traslado de la misma al Jefe del Cuarto Distrito Militar Matanzas, para su cumplimiento.

Acordó el Tribunal quedar enterado y en cuanto a la designación de Inspectores que se solicita para dichas elecciones, hizo constar que ya la Junta Provincial Electoral de Matanzas, en sesión del primero del actual, hizo los nombramientos correspondientes, adoptando las medidas convenientes.

Más sobre las elecciones de El Perico

El Presidente dió cuenta de haber dirigido el día 3 del actual a la Junta Provincial Electoral de Matanzas, telegrama con motivo de la solicitud de cédulas quintuplicadas y sextuplicadas solicitadas del Tribunal por la Junta Municipal del Perico y por cuyo telegrama se ordenó a dicha provincial el nombramiento, con urgencia, de un inspector electoral que investigue en la expresada municipalidad la expedición de cédulas, pues no se explica que dicha Municipal haya solicitado el envío de tal clase de cédulas cuando se le han remitido tres talonarios de duplicados y tres de triplicados, y mucho menos la petición de sextuplicados cuando este organismo superior no ha ordenado impresión de ninguna otra cédula con posterioridad a las cuadruplicadas.

La Provincial informó que ha designado para la investigación de cuestión a Jorge A. Martí Espinosa, oficial del Juzgado Municipal de Colón.

Elecciones en Camagüey

Comunicó el presidente de la Provincial de Camagüey haber dejado sin efecto la convocatoria para elecciones especiales señaladas para el 22 del actual y que libró nueva convocatoria para el 17 del corriente mes.

El libre ejercicio electoral

Se transcribió a la Secretaría de Gobernación y al jefe de Estado Mayor del Ejército, a fin de que se evite la repitición de hechos denunciados en Perico por el doctor Luis Enrique Anglés y otros, y que se garantice el libre ejercicio del derecho electoral.

Sobre el pleito electoral de Las Villas

Los doctores Rigoberto G. Ramírez y Aquilino Alvarez y Riera, tratados que sostendrán ante el Tribunal Supremo de Justicia los recursos contra las sentencias dictadas por las Secciones primera y segunda de la Audiencia villareña, que anuló 31 colegios de aquella provincia, nos han hecho interesantes declaraciones alrededor de tan debatido problema.

Mantendrán los mencionados tratados que las Salas sentenciadoras no hicieron debida aplicación de la reciente Ley de Convalidación Electoral, y han decretado nulidades fundadas en pequeños defectos o faltas que se encuentran taxativamente comprendidos en aquella.

En cuanto a los Colegios de los Términos de Vueltas y Camajuaní en donde se anulan 12 colegios por el solo hecho de aparecer que en cada uno existen 4 ó 5 cédulas sin el sello de la mesa ni la firma del secretario, sin ninguna prueba o corroboración que demuestre la existencia de un fraude, piensan los tratados referidos mantener ante el Supremo verdaderas tesis jurídicas que, a no dudarlo, habrán de producir sensación.

Se estima que por el número considerable de votos que Rigoberto lleva a los candidatos que le siguen y por las vivas simpatías que su candidatura ha despertado en la inquieta región, pronto lo veremos en la Cámara.

CIRCULARES DE ADUANAS DICTADAS POR HACIENDA A TODOS LOS CONSULADOS

Dicta nuevas disposiciones sobre la confección de las listas de pasajeros, señalando los datos que deben aparecer en ellas.

Se otorgará un contrato para el cambio de cheques oficiales

La Secretaría de Hacienda a propuesta de la de Estado, ha introducido las siguientes modificaciones, en las circulares números 64 y 67 de fechas 25 de agosto y 8 de septiembre de 1908, dictadas por la Sección de Aduanas de la primera de las citadas Secretarías:

Dichas modificaciones son:

Que en la lista de pasajeros que vaya a ser certificada por las Oficinas de la República, solo se hagan constar el nombre, la clase y nacionalidad del buque; el nombre del capitán; el puerto de salida y el de destino; el nombre y apellido o apellidos de los pasajeros y el sexo de cada uno, consignándose además la circunstancia de ser mayores o menores de edad y el puerto en que van a desembarcar.

Que esa lista de pasajeros llevará la fecha de su presentación para el despacho consular y también la declaración que ahora firma el Capitán del barco.

Y que se suprimirá de la lista de pasajeros, la nota relativa a los niños y familiares que viajen acompañando a otros pasajeros; y que en la segunda nota que actualmente aparece en el modelo aparece en el modelo de la Circular número 67 de 1908, se suprimirán las palabras siguientes: «y se tendrá en cuenta a fin de anotarlo en la correspondiente al buque en que se embarque después, manifestando que dejó de embarcarse en el vapor... Manifiesto número...»

Estas modificaciones han sido objeto de una Circular que la Subsecretaría de Hacienda ha enviado a todas las oficinas consulares de la República en el exterior, por conducto de la Secretaría de Estado.

LOS CHEQUES DEL GOBIERNO

El Secretario de Hacienda ha firmado ayer un decreto por el que se autoriza al jefe de las finanzas para que otorgue, en nombre del gobierno, el correspondiente contrato con la representación de la Habana Clearing House para el pago, por los bancos asociados a la misma, los cheques oficiales del Estado durante el año fiscal próximo, con el mismo tipo de comisión pactados en el ejercicio anterior y cuantas condiciones se consideren procedentes.

La jurisdicción civil juzgará a varios acusados de laborar en contra del gobierno constituído

Declara el Tribunal Supremo que la Ley de 16 de septiembre de 1932 no puede tener efecto retroactivo y ser aplicada a los hechos ocurridos con anterioridad a su promulgación oficial

La Sala de lo Criminal del Tribunal Supremo, en sentencia hecha pública ayer ha desestimado la solicitud del Ministerio Fiscal de que el proceso instruído a Rafael Díaz Alvarez, Evangelista Legón, Modesto González Pentón, Miguel Hernández Gándara, Manuel Cañizares, Bienvenido Alvarez Oyarzábal, Antonio Martínez Aragón, y otros, sea pasado a la jurisdicción militar para que juzgara a los encartados. Dicho Tribunal, en su fallo, resuelve que sean juzgados por la jurisdicción ordinaria dichos encausados en el procedimiento que se les sigue por conspiración para la rebelión y amenazas de muerte.

El Ministerio Público, una vez dictado auto de terminación del sumario en 5 de septiembre del pasado año por el juez de Instrucción de Sancti Spíritus, en la referida causa, estableció artículo de previo pronunciamiento al amparo del artículo 667 de la Ley de Enjuiciamiento Criminal, por entender que los hechos investigados corresponden a la jurisdicción militar. El incidente fué rechazado por la Audiencia villareña, fundamentando su resolución en que la ley de 16 de septiembre de 1932, no es de aplicación a hechos ocurridos con anterioridad a la misma, por no existir precepto que le dé efecto retroactivo y porque el artículo primero de la citada legislación, que modificó el 34 de la de Procedimiento Militar, determina en su párrafo inicial que los Consejos de Guerra tienen jurisdicción exclusiva para juzgar las causas a que se refiere en tiempo de guerra, sedición o grave alteración de orden público y mientras estuviesen suspendidas las garantías constitucionales y como por decreto 1450 de 14 de octubre de 1932 se restablecieron las garantías desaparecida la condicional, los Consejos de Guerra no tienen jurisdicción para conocer de la causa por imputarse los delitos a personas civiles.

Y esa resolución es la que ha confirmado el Supremo en toda su integridad.

EN QUE CONSISTE EL DELITO

Según aparece de lo actuado Rafael Díaz Alvarez, Legón, González Pentón, Hernández Gándara, Cañizares, Alvarez Oyarzábal y Martínez Aragón, así como Dámaso Portieles, Emilio La Rosa, Julio Viciedo Pérez Luis H. Gándara, y otros más, en marzo del año anterior y con anterioridad al mismo se reunían en determinadas casas de Sancti Spíritus para conspirar contra el Gobierno constituído y salían armados de fúsiles y revólveres por el barrio de Paredes y Guasimal, en dicho Término, haciendo campaña para derrocar al Gobierno y también registraban las casas de los campesinos en busca de armas, amenazándolos con darles muerte si no lo verificaban, siendo detenidos y reducidos a prisión Viciedo, los dos Hernández Gándara y La Rosa y declarados rebeldes Martínez Aragón y los demás a los que se señaló fianza para gozar de libertad provisional.

Cortes y Retazos

Hoy es día de oferta especial y extraordinaria de Cortes y Retazos.

Entran en ella telas de la mayor novedad, tejidas según los colores y los dibujos de moda.

PRECIOS REDUCIDISIMOS.

Planta baja.

El Encanto

SEGUNDO DIA DE 2 OFERTAS ESPECIALES.

Terminan el miércoles.

Se trata de ofertas tentadoras, cuya primera virtud es la de la oportunidad. Artículos de buena calidad, marcados desde un principio a precios reducidos, son ahora remarcados con un descuento considerable en la oportunidad de su mayor uso.

Toallas y otros artículos de felpa

Desde 70c.

La media docena.

Uniformes de dril para choferes

Desde 3.75

Primero y segundo piso, respectivamente.

El Encanto

M.E.C.D. 2016

9A SECCION Z

TELEFONOS
Dirección. A-4151
Jefe de Redacción.. A-3205
Sección de Sports.. M-7911

DIARIO DE LA MARINA

TELEFONOS
Quejas M-7911
A. Clasificados. . A-3333
Agencia Marianao. FO-7880

9A SECCION Z

AÑO CI — ACOGIDO A LA FRANQUICIA POSTAL — HABANA, MARTES, 6 DE JUNIO DE 1933 — EL PERIODICO MAS ANTIGUO DE CUBA

LA ACTUALIDAD

LA EXCOMUNION

Por LEON ICHASO

A NADIE puede sorprenderle la excomunión lanzada al Gobierno español, al Jefe Supremo de España y a cuantos con sus votos han contribuído a la aprobación y sanción de la Ley de Congregaciones Religiosas. El Papa se ha visto obligado por sus deberes supremos y fundamentales a tomar esta grave resolución. Y lo ha hecho con dolor tanto más hondo cuanto que se trata de los gobernantes de un pueblo católico por excelencia, de un pueblo histórica, tradicional y étnicamente católico; del pueblo predilecto en el Vaticano.

Sin duda por eso, y por agotar todos los recursos del afecto, de la persuasión, y de la prudencia dejó pasar tanto tiempo los empeños persecutorios del sectarismo sin decidirse a tan penosa actitud. Pudo según las leyes canónicas haber echado mano a la excomunión, cuando se aprobó y sancionó el artículo 26 de la Constitución referente a las Ordenes Religiosas y cuando se disolvió a la Compañía de Jesús y se le confiscaron sus bienes con el pretexto de su voto de obediencia especial al Sumo Pontífice. Pero retuvo la transcendente sanción para agotar todos los medios conciliatorios. El sectarismo, sin embargo en vez de reaccionar hacia la justicia y hacia los derechos más consubstanciales con la naturaleza humana, redobló su hostilidad anticatólica y sobrepasó en la citada Ley complementaria, los rigores del mencionado artículo constitucional. No podrán ahora decir los autores y partidarios de ella que la excomunión los ha cogido de sorpresa.

No son únicamente los principios de libertad ordenada y legítima, de igualdad ciudadana, de democracia y de equidad inmanente e inconmovible los que infringe la Ley de Congregaciones Religiosas. Conculca también de lleno las instituciones y el Código Canónicos, a los cuales ha de atenerse, naturalmente ,el Vaticano.

La referida Ley ha despojado a la Iglesia de España de sus propiedades y de sus tesoros artísticos. Y estatuyen las «Instituciones Canonicae» recopiladas y anotadas por el jesuíta Padre Ferrere, según el Código de Pío X en su capítulo sobre los bienes temporales de la Iglesia.

«Ecclesia catholica et apostolica Sedes nativum jus habent libere et independienter a civile potestate acquirendi, retinendi et administrandi bona temporalia ad fines sibi proprios, prosequendos».

«La Iglesia católica y la Sede Apostólica tienen el derecho natural de adquirir libre e independientemente del Poder civil y de retener y administrar bienes temporales para lograr sus fines propios».

La citada ley ha postergado a las Ordenes Religiosas y las ha vejado de tal suerte que a una de ellas la ha proscripto en España y a las demás le ha prohibido los derechos de enseñar y de dedicarse a la industria y al comercio legítimos, que la Constitución permite a todas las demás asociaciones aun a las más perniciosas y rebeldes.

Y prescriben las «Instituciones Canónicas» en el Capítulo I sobre las «Nociones generales acerca del estado y las personas religiosas».

«Status religiosus ab omnibus in honore habendus est«.

«El Estado religioso ha de ser honrado por todos».

El Gobierno español incautó las propiedades de los jesuítas.

Y establecen las citadas «Instituciones» en su Capítulo III sobre los Bienes Temporales de las Ordenes Religiosas y su Administración:

«Acquirendi et possidendi bona temporalia cum reditibus stabilibus seu fundatis capaces sunt: a) religio, b) provincia, c) domus particulares, nisi carum capacitas in regulis et constitutionibus excludatur, aut coarctetur».

«Las Ordenes Religiosas tienen facultades de adquirir y poseer bienes temporales con réditos estables o fundados: a) en su sede, b) en la provincia, c) en las casas particulares, a no ser que esta facultad esté excluída o coartada en sus reglas y constituciones».

No seguimos señalando otras infracciones manifiestas que la Ley de Congregaciones Religiosas contiene en su sometimiento de la Iglesia al Estado, en su intromisión y parcialidad enemigas a pesar de su tan cacareado laicismo en atribuciones y asuntos eclesiásticos, y en su menosprecio de las Ordenes Religiosas. La excomunión está sobradamente justificada.

Con ella quedan ya deslindados los campos. Ya no habrá quienes vuelvan a afirmar que el artículo 26 de la Constitución y la Ley de Congregaciones Religiosas no van contra la Iglesia ni contra los católicos. Ya no habrá tampoco quienes, ratificando su aprobación y sus votos en pro de dicha Ley, sigan proclamándose católicos.

En cuanto a los efectos de la excomunión, se ha de tener en cuenta que no es solo a un pueblo católico como el español al que se dirige el Papa en su Encíclica, sino también a todos los fieles del mundo que se cuentan por millonadas. No en vano dijo Napoleón Bonaparte a un general, delegado suyo en Roma, que tratase al Papa como si tuviese un ejército de quinientos mil soldados.

Y se ha de tener también en cuenta que gran parte de esos mismos españoles que ahora se ensañan contra la Iglesia y sus Congregaciones son, como el famoso personaje de la zarzuela «Ateos, gracias a Dios». Ateos que, como lo acaba de manifestar Lerroux, envían sus hijos a los colegios religiosos. Ateos que como el muerto Gobernador de Guipúzcoa, señor Amelivia, se apresurarían a pedir un sacerdote para confesarse si improvisadamente cayesen en peligro de muerte.

«Del problema religioso —ha dicho muchas veces Unamuno— no se ríen más que los imbéciles y los idiotas».

SE PRETENDE DESLIGAR A LOS SOCIALISTAS DEL GOBIERNO DE AZANA

No se sabe aún si el Nuncio se retirará de España

En estos días trasladarán a la Generalidad de Cataluña los servicios de O. Públicas

Para tratar sobre el asunto de Leticia y también como Embajador Especial del Presidente de Colombia, con el fin de saludar a Alcalá Zamora, irá a España, E. Santos

MADRID, junio 5. AP. El Nuncio de Su Santidad el Papa Pío XI, monseñor Tedeschini, no ha querido hacer declaraciones con relación a los rumores que circulan insistentemente en esta capital dando por seguro de que el Vaticano retirará la representación diplomática cerca del Gobierno español, cuyos miembros, así como el Presidente de la República, Alcalá Zamora, han sido excomulgados.

Los amigos del Nuncio Apostólico niegan que, por el momento, monseñor Tedeschini piense abandonar Madrid.

Numerosas personas han desfilado por el Palacio de la Nunciatura a fin de hacer presente a la representación papal en España que la Iglesia católica puede contar con el apoyo de los fieles españoles. También ha recibido Monseñor Tedeschini centenares de telegramas de toda España aprobando la actitud de la Santa Sede.

EL GOBIERNO DE LA GENERALIDAD SE REUNIO

BARCELONA, junio 5. AP. El gabinete de la Generalidad celebró hoy una extensa sesión, bajo la presidencia de don Francisco Maciá, quien dió cuenta del resultado de su reciente visita a Madrid para gestionar el traspaso de los servicios públicos al Gobierno de Cataluña.

Aunque el presidente de la Generalidad se negó a informar a los representantes de la prensa acerca de los asuntos tratados, se sabe que en la reunión de hoy se habló largamente de las renuncias presentadas por los concejales del Ayuntamiento de Barcelona, sin llegarse a un acuerdo.

Parece que durante la presente semana se hará el traslado a la Generalidad de las Obras Públicas, a cuyo efecto vendrá el Ministro del ramo, señor Indalecio Prieto.

EDUARDO SANTOS, DE COLOMBIA ,A MADRID

MADRID, junio 5. AP. El ministerio de Estado ha dado una nota anunciando la próxima visita a España del ex ministro de Relaciones Exteriores de Colombia, señor Eduardo Santos, como Embajador especial, para saludar al Presidente de la República, Alcalá Zamora, y al gobierno.

La visita, según se cree en los centros políticos, está relacionada también con el asunto de Leticia.

La expedición del capitán español, de ingenieros y aviador Iglesias por la cuenca del río Amazonas

Juan B. Robert, publica en el periódico de Valencia « Las Provincias» el siguiente interesante artículo relacionado con el proyecto de expedición al Amazonas:

A dos finalidades matrices responde la expedición al Alto Amazonas, proyectada y dirigida por el capitán de Ingenieros, piloto aviador don Francisco Iglesias Brage, famoso por su «raid» aéreo trasatlántico en el «Jesús del Gran Poder».

La primera consiste en realizar en la región del río Amazonas investigaciones de carácter científico, con puntos de estudio sumamente importantes, que espera el mundo de la ciencia con enorme interés. Y la segunda tiene un matiz político, dando a la política la más elevada acepción, puesto que se trata de que España, ausente desde el siglo XVIII de los anales de los viajes y descubrimientos geográficos, vuelva al palenque de la «Geografía práctica», de esa Geografía que no se estudia en libros y cartografía, sino sobre los mares y las tierras inexploradas, con el espíritu de audacia y aventura que tanto enalteció el nombre español en las centurias XVI y XVII, a partir del último decenio de la XV.

La gestación del magno viaje comenzó cuando el capitán Iglesias y su compañero Jiménez volaron sobre el continente americano, después de dar el salto del Atlántico. La contemplación desde el aire de las inmensidades de la selva ecuatorial, sugirió a Iglesias el deseo vehemente de visitarla, sumergiéndose en su fondo grandioso y aterrador. La cuenca del Amazonas es quizás la reserva selvática más grande que existe en nuestro planeta.

Pero a la exploración de los misteriosos bosques que bordean el Amazonas, tenía que preceder otra exploración menos brillante, pero no poco penosa, capaz de rendir al ánimo esforzado de un Magallanes, de un Cabeza de Vaca, de un Quirós, de un Malaspina: la de los medios oficiales, para interesarlos prácticamente a fin de que prestaran la asistencia y la cooperación financiera imprescindibles en las modernas empresas de tamaña envergadura. Algo así como la peregrinación de Cristobal Colón en pos de la corte de los Reyes Católicos, hasta lograr el «placet», regio, que aseguró a su quimérico proyecto de viaje en busca de las Indias Orientales la colaboración de los Pinzones, sin la cual no hubiera sido posible el descubrimiento.

Las grandes exploraciones geográficas de hoy no son como las de antaño, presididas por la diosa aventura, inciertas en sus resultados y hasta en su finalidad, casi siempre a merced del azar, a la buena de Dios. Necesitan hogaño una sólida preparación científica, un estudio profundo y minucioso y la posesión de los poderosos, pero carísimos medios que el progreso ha colocado al alcance de la mano del hombre, aunque a fuerza de millones.

Y en este aspecto ya ha triunfado Iglesias, consiguiendo rendir con las armas de su fe, de sus estudios y de su perseverancia, el robusto baluarte de las resistencias burocráticas, de la incomprensión general y de la clásica indiferencia nacional a todo lo que no sean maniobras políticas a ras de tierra.

Todo lo que se refiere al desarrollo del proyecto de la expedición, depende ahora del Ministerio de Instrucción pública, Patronato de la Fundación Nacional para Investigaciones Científicas, habiéndose creado además un subpatronato, al que se ha encomendado la gestión especí-

Francisco Iglesias

fica del plan del viaje. Dicho subpatronato goza, según las disposiciones legales que regulan su creación y funcionamiento, de completa autonomía en cuanto afecta a la dirección técnica de la expedición y para administrar las cantidades que el Patronato le asigne.

Los espíritus suspicaces alegan que en la composición de ambas entidades no se ha prescindido de las exigencias de la política, dando cabida en Patronato y Subpatronato a personalidades sobresalientes en el campo militante de los partidos políticos, pero no conocidas por su carácter científico en modalidades afines al objeto de la expedición. Sin embargo, reconozcamos que, así como no hay enemigo pequeño, tampoco hay amistad o ayuda, por insignificante que parezca, que no pueda ser útil. Y la ayuda de los políticos, en nuestra biología social, suele reportar en multitud de casos resultados decisivos, si la prestan con calor.

De lo que ha de ser la expedición, se ha escrito y hasta fantaseado mucho, sobre todo antes de que el señor Iglesias presentara al ministro de Instrucción pública el proyecto definitivo de la misma en el mes de mayo del año pasado.

La duración total del viaje la había fijado Iglesias en tres años y unos meses. Sus itinerarios pueden dividirse en tres etapas: la primera desde España a la cuenca del Amazones, cruzando el Atlántico a bordo del navío especialmente construído para la expedición; la segunda comprende los itinerarios a seguir dentro de la zona amazónica, y la tercera el viaje de regreso.

Según manifestaciones del propio jefe y alma de la expedición, cuando el buque haya remontado el Amazonas, desde Pará a Manaos, empezará la parte difícil y, desde luego, más interesante del viaje. Los actuales mapas de aquellas regiones son muy incompletos y deficientes.

Dejando el curso del Amazonas, entrarían los expedicionarios en el Putumayo, afluente de aquél hasta Puerto Asís, límite de su zona navegable. Allí quedaría el buque al cuidado de la tripulación, y el grupo de expedicionarios, a cuyo cargo corren los trabajos de investigación científica, se dedicaría a ellos, según el plan previamente acordado, fruto de bien meditados estudios.

En la expedición irán especialistas para los trabajos geográficos, de topografía e hidrografía, de geología, y botánica, antropología y etnografía, de medicina; un grupo de aviación, que se dedicará también a la fotogrametría aérea, etc. Esta enumeración somera puede dar idea de los múltiples aspectos que dentro de la investigación científica reviste la expedición española al Amazonas.

Elemento capital de la expedición es el barco que ha de conducirla a través del Atlántico, trasportarla por las grandes arterias fluviales americanas y servirle de base de operaciones. Tan importante, que por haberse retardado su construcción todavía no comenzada, se ha ido retrasando la fecha de la expedición que en un principio pensaba el capitán Iglesias emprenderla el año pasado.

Se prepara un plan de obras hidráulicas y de irrigación que costará 5 mil millones

Según este proyecto del Ministro de Obras Públicas, al que se está dando gran publicidad, las obras se efectuarían en 25 años, dando irrigación a un millón 285,900 hectáreas

MADRID, junio 5. (AP).—Considerable publicidad se está dando a los estudios preliminares del plan hidráulico y de irrigación que prepara el Ministerio de Obras Públicas con un costo de 5.000 millones de pesetas. Las obras se realizarán en un periodo de veinticinco años, al cabo de los cuales quedarán irrigadas 1.285,900 hectáreas de tierra.

El plan sigue las líneas generales del proyecto formulado por el ministro de Fomento de la monarquía don Rafael Gasset, en 1902.

UNA PROPOSICION PARA DESLIGAR A LOS RADICALES SOCIALISTAS DEL GOBIERNO

MADRID, junio 5. (AP).—En la convención del partido radical socialista, reunida en esta capital, se dió lectura a una proposición de Gordon Ordax abogando por que el partido siga en lo adelante una política independiente, sin compromisos con el Gobierno.

Los periodistas preguntaron al señor Ordax si su proposición significa que los dos ministros que tiene el partido en el Gobierno, y que son Marcelino Domingo y Alvaro de Albornoz deberán retirarse, diciendo Ordax que ello depende de la resolución que adopte la convención.

Aunque no se ha sometido la propuesta a votación ha quedado demostrado que cuenta con bastante fuerza para romper toda relación entre el Gobierno y el partido. Se espera un duro debate entre Ordax y sus amigos y los partidarios de que continúen Domingo y Albornoz en el Gobierno y se predice que el triunfo será de los primeros.

El señor Ordax continuó abogando porque se siguiera una política en la sesión de la noche, y dedicó cuatro horas a un fogoso discurso atacando las políticas ejecutivas del gobierno y pidiendo que se «provocase una crisis inmediatamente para el bienestar general de la República».

Citó el caso de la Ley Agraria como ejemplo de la forma lenta en que el gobierno ha procedido para llevar a la práctica las leyes aprobadas en el Congreso.

Entre otras cosas dijo que las exportaciones españolas habían mermado 700 millones de pesetas durante el año 1932.

MADRID, junio 5. (AP).—El embajador de la Argentina, señor Mansilla, ha dado hoy las gracias al presidente Alcalá Zamora por la recepción y agasajos de que hizo objeto al vicepresidente de la República Argentina, señor Roca, durante su reciente visita a España.

Los días de trabajo de los socialistas quedan reducidos a cero, según un periodista

Se trata del abogado Joaquín del Moral, al cual, no obstante sus esfuerzos en pro de la consecución de la República, el Gobierno persigue con ahinco, llegando hasta a encarcelarlo

MADRID, junio 5. (AP.) — Uno de los mayores enemigos políticos de la actual situación es el periodista y abogado Joaquín del Moral. Habiendo trabajado con su dinero y con su aportación personal para que la República triunfase, los republicanos que hoy ocupan el poder le han perseguido y hasta le han encarcelado.

Enemigo de los socialistas, no pierde ocasión de atacarlos en la prensa y en el libro y lleva ya publicadas varias ediciones de uno en que flagela a los personajes del actual gobierno que se llama «Oligarquía y Enchufismo».

Acaba de publicar una cuenta sofística, pero muy curiosa, acerca de los días de trabajo de los socialistas españoles, cuyo calendario da el siguiente resultado:

Días del año	365
Como sólo se trabaja 8 horas....	121
Menos los domingos que son..	52
Total de días hábiles	69
A rebajar por el medio día de los sábados	26
Quedan	43
Fiestas oficiales de la República	27
Quedan de días de trabajo....	16
Quincena de descanso anual como vacaciones	15
Queda, como día de trabajo, pues, uno	1

Solo que es el primero de Mayo en que todos descansan.

La publicación de estas cuentas galanas, le ha traído aún más la animadversión de los socialistas que le siguen dedicando en sus periódicos violentos ataques; pero que parecen impotentes ante la acometividad, energía y dotes de este republicano independiente español, que él solo es el peor enemigo que tienen todos los miembros del actual gobierno.

No le diga a su amigo "buen apetito"

Brindele un

Loreto Prado va a dejar, al fin, el teatro

Buen número de generaciones de españoles han encontrado solaz con su labor escénica

MADRID, junio 5 (AP.)—Después de haber divertido a numerosas generaciones españolas, la actriz Loreto Prado va a retirarse del teatro.

Durante muchos años ha sido la actriz que más ha gustado a las mujeres españolas; pues la hallaban en extremo divertida en la encarnación de sus papeles. Era la perpetua fealista y dispuesta a resolver los conflictos, ayudando a los buenos contra los malos para desbaratar sus maquinaciones en todas las comedias en las que tomaba parte.

Muchos autores españoles llegaron a escribir obras especiales para ella en que la figura principal reunía las condiciones antedichas.

Gran parte de su vida artística se ha desarrollado al lado del actor Enrique Chicote, siendo ambos los personajes principales de todas las comedias que representaban.

Tantas veces se casaron en escena que mucha gente creyó que también lo estaban en realidad y muchos los reputaban como marido y mujer sin serlo.

Con la retirada de Loreto Prado de la escena, desaparece una figura teatral española, figura de la época de la vieja política y de la España de Luis Taboada.

EL HIPODROMO SE HA CONVERTIDO EN UNA AVENIDA

MADRID, junio 5 (AP.)—El antiguo hipódromo de Madrid es ya desde hace semanas un paseo más, prolongación de la Castellana.

Todavía no tiene a los lados edificios; pero pronto los tendrá, para los madrileños, que han oído hablar de su desaparición largo tiempo sin verla realizada, hasta la fecha, es la nueva Avenida una cosa nueva, que les permite ir más allá de la estatua de Isabel la Católica, que antes ponía fin al paseo principal de Madrid.

NO SE LLEVARA A CABO LA HUELGA DE TRANVIAS

MADRID, junio 5 (AP.)— El alcalde de Madrid don Pedro Rico, ha hecho público que la aunciada huelga de obreros tranviarios no tendrá lugar porque la compañía ha aceptado su proposición, en virtud de la cual a los empleados se les concederá el mayor número de horas de trabajo posible, teniendo en cuenta que cobran por horas y de esa manera mejorarán sus ingresos diarios.

Palacio

LABORANDO

El Presidente de la República estuvo ayer laborando durante toda la mañana en su estudio privado del tercer piso, donde recibió, como de costumbre, la visita de la mayoría de los miembros del Gabinete con quienes despachó asuntos de sus respectivos departamentos; a los jefes del Ejército y la Marina y de los Cuerpos de policía con el supervisor de los mismos brigadier Caballero; al presidente del Senado comandante Barreras y a varias personas más de su intimidad.

LEYES SANCIONADAS

Según informara ayer a los periodistas el secretario de la Presidencia, el Jefe del Estado había sancionado las leyes recientemente aprobadas por el Congreso, restableciendo el préstamo con garantía pecuaria y reformando algunos artículos del Código Notarial.

LOS PAGOS A LOS EMPLEADOS PUBLICOS

El secretario de Hacienda, en su visita ayer al Ejecutivo, le informó que en la mañana de ese día habían comenzado los pagos a los empleados públicos de sus haberes correspondientes al mes de febrero, esperando en lo que resta de la actual semana dejar liquidados dichos adeudos.

ACUERDOS APROBADOS

Por resoluciones presidenciales han sido aprobados los acuerdos por los cuales se concede una pensión a los herederos de Felipe Manuel Coffigny, que falleció siendo vigilante de la policía Nacional, destacado en el Palacio Presidencial y disponiendo el pago de los haberes al ex alcalde municipal de Marianao, general Baldomero Acosta.

ENCONTRARAN OPOSICION EN LA CAMARA LOS NUEVOS PRESUPUESTOS

Departiendo ayer en Palacio con los periodistas el representante señor Campos, que pertenece a la Comisión de Hacienda y Presupuestos de la Cámara, les manifestó su opinión contraria a la aprobación por parte de dicho organismo legislativo, del anteproyecto de presupuestos tal como ha sido aprobado por la Comisión niveladora. Estima el citado congresista que la nación puede soportar un presupuesto de gastos mayor de cuarenta y dos millones de pesos, cual el aprobado por la citada Comisión. En el nuevo Presupuesto dice el representante Campos, quedan suprimidos servicios de tanta importancia como son muchos hospitales del interior y el servicio de odontología en las escuelas públicas.

PRORROGA PARA MATRICULAS

A propuesta del secretario de Instrucción Pública, general Rojas, firmó ayer un decreto el Presidente de la República, concediendo quince días de prórroga para que puedan matricularse los alumnos de los Institutos y demás centros de enseñanza de la República.

INFORME SOBRE LAS IMPORTACIONES

Con el secretario de la Presidencia doctor Guerra, se entrevistó ayer el doctor Rogelio Díaz Pardo, presidente de la Comisión pro mejoramiento de las relaciones comerciales entre Cuba y los Estados Unidos, haciéndole entrega de dos extensos informes con más de cuatrocientas páginas, conteniendo datos estadísticos de las importaciones y exportaciones de diversos artículos de producción cubana, entre los cuales figura tabaco y azucar, que acaba de terminar dicha Comisión.

LA APROBACION DE LA LEY GANADERA

En la mañana de hoy será recibida por el Jefe del Estado la Comisión de la Cámara que tiene a su cargo el estudio de la ley ganadera. Dicha Comisión, que preside el doctor Guas, informará ampliamente al Ejecutivo, del dictamen rendido por la ponencia a fin de proceder, después, a su discusión para que cuanto antes quede aprobado. La ponencia es partidaria de que el impuesto sobre la matanza de ganado se pague en el Municipio donde se sacrifiquen las reses. Según nuestras noticias, la Ley Ganadera será rápidamente tratada y aprobada por la Cámara de Representantes.

EL GOBERNADOR DE CAMAGUEY

El gobernador de Camagüey, comandante Recio, se entrevistó ayer por dos ocasiones con el Presidente de la República, con el que sostuvo una extensa conferencia. Cuando el citado funcionario se retiraba de Palacio fué interrogado por los periodistas acerca de su visita al Ejecutivo, manifestando que había tratado sobre generalidades de la provincia camagüeyana. Terminó manifestando que se retiraba muy satisfecho de la acogida que le había dispensado el Jefe de la Nación.

COMISION DE MATANCEROS EN PALACIO

Una Comisión de congresistas matanceros, presidida por el gobernador de dicha provincia, se entrevistó ayer con el secretario de la Presidencia, reiterando nuevamente una solicitud de audiencia para visitar al Presidente de la República. Es casi seguro que hoy sean recibidos por el Jefe de la Nación.

EL PRESIDENTE DE LA PROVINCIAL

Con objeto de entrevistarse con el Jefe del Estado estuvo ayer en Palacio el presidente de la Junta Provincial Electoral doctor Ramos Mantilla. Como no pudo ver al Presidente quedó en volver hoy de nuevo a la mansión presidencial.

DANDO LAS GRACIAS AL PRESIDENTE

El presidente del Tribunal Supremo, doctor Vivancos, visitó ayer al Jefe de la Nación, al cual expresó su agradecimiento en su nombre y en el de sus compañeros, por las atenciones dispensadas con motivo del fallecimiento del magistrado José A. Palma.

EN FAVOR DE ALGUNOS COLONOS

Los señores Cecilio Acosta y Silvio de Cárdenas, en representación de los colonos e industriales de los centrales «Violeta» y «Velazco», acudieron ayer a Palacio interesando del secretario de la Presidencia la actuación oficial, a fin de evitar les sean arrebatadas setecientas caballerías de tierras que poseen. Según manifestaron los citados señores al doctor Guerra, tienen noticias de que en breve, será aprobada por el Congreso una ley respetando los intereses del colonato.

DECRETOS DE GOBERNACION

El señor Presidente de la República, a propuesta del secretario de Gobernación firmó ayer los decretos siguientes:

—Disponiendo el retiro forzoso del sargento de la policía Nacional, Gumersindo González Díaz y de los vigilantes Manuel Fernández y Sol Miguel María de la Cruz Echenique y Paez, José Soler, Inocencio Cabarruz, Domingo Theilig Silva, Santiago Herrera, Domingo Fernández Jiménez y Enrique Escovedo Mojena.

Expulsando del territorio nacional a James Grahan, de Jamaica.

—Suspendiendo acuerdo del Ayuntamiento de Vueltas, autorizando al alcalde para hacer un nuevo contrato de arrendamiento de una casa de propiedad municipal; del Ayuntamiento de Bayamo, aumentando la tarifa de vendedores ambulantes de paños, casimires, etcétera. Del Ayuntamiento de Holguín, reconociendo como deudas del Municipio las obligaciones contraídas en el ejercicio 1928-1929. Del Ayuntamiento de Sancti Spíritus, incluyendo varios créditos en el próximo presupuesto de 1933-34. Del Ayuntamiento de Bejucal, prohibiendo a la empresa o compañía que se dedique a espectáculos ambulantes más de tres funciones mensuales en el Término. Del Ayuntamiento de Guanabacoa, relativo a pagar gratificaciones al abogado consultor del Ayuntamiento. Del Ayuntamiento de Cabañas, designando personas para ocupar los cargos de alcalde de barrio. Del Ayuntamiento de Pinar del Río, autorizando el cierre de una serventía que linda con la finca «Piedra Blanca», barrio del Cangre. Y del Ayuntamiento de Agramonte, designando alcaldes de barrios y suplentes.

—Nombrando el segundo teniente de la Guardia Rural, Tomás Betancourt y Rufín, jefe en comisión como delegado de la secretaría de Gobernación en el depósito de procesados presos establecido en Guantánamo, en sustitución del oficial supernumerario Lázaro J. M. de la Cruz y Torre.

Buen museo circulante por España

Las gentes humildes que viven en el interior se beneficiarán con aquél

MADRID, junio 5. (AP.) Desde hace meses recorre los pueblos de España con gran éxito un museo circulante.

La idea del museo circulante es del gran pedagogo español Bartolomé Cossío y la ha recogido el actual Ministro de Instrucción Pública y discípulo del anterior, Fernando de los Ríos.

Lleva el museo los cuadros principales de la pinacotea española para que sean vistos y oigan explicaciones acerca de ellas, las gentes humildes que nunca salieron de los pueblos pequeños que tiene España.

El museo actual que ya ha recorrido las provincias de Avila, Segovia, Toledo y varios pueblecitos próximos a estas provincias, lleva actualmente catorce copias de cuadros del Museo del Prado de Madrid, hechas por artistas especializados en copias.

Los autores y los títulos de los cuadros son los siguientes, escogidos de todas las tendencias y de todas las escuelas.

Berruguete: un auto de fe. Greco: resurrección y retrato de un desconocido. Sánchez Coello: el Príncipe Carlos. Ribera: Jacob. Zurbarán: La visión de San Pedro. Velázquez: Las Hilanderas, la Infanta Margarita, Don Antonio el Inglés. Murillo: El Niño Dios Pastor. Santa Isabel de Hungría. Goya: los fusilamientos, La Maja Vestida. El Pelele. Lleva también catorce grabados de Goya y una gran cantidad de reproducciones de estos cuadros hechas en fotografías y fotograbados para dejarlas en los pueblos y con ellas adornar la escuela, la Alcaldía y otros edificios públicos.

Pequeñas litografías son repartidas también con gran profusión por cada pueblo que pasan y en ellas hay reproducciones de los cuadros expuestos.

Dentro de poco, se hará un nuevo museo que recorrerá también otras partes de España, con artistas conferenciantes que expliquen los cuadros y hablen de sus autores.

POLITICOS Y PRENSA

FRAGMENTOS

(Para el DIARIO DE LA MARINA»

LO QUE HA DICHO EL SEÑOR MAURA A UN REDACTOR DE «LA VANGUARDIA», DE BARCELONA. VERDAD MONDA Y LIRONDA

—No me explicó— comenzó diciendo el señor Maura — cómo escritores independientes, de solvencia moral y posición moderada, juzgan el momento político enfocándolo, diríase que deliberadamente, por el lado que menos puede favorecer a las oposiciones republicanas.

A mí me parece que la situación no puede ser más clara. ¿Por qué están decididos los partidos republicanos de la oposición a cerrar en absoluto el paso a la obra del Gobierno? Sencillamente, porque es un imperativo del deber desde el momento en que cuajó en nuestra conciencia la convicción de que la opinión pública es hostil a la obra de Gobierno, que también nosotros consideramos, no solamente equivocada, sino de resultados funestos para el bienestar de España y el porvenir de la República.

¿Ambiciones personales? ¿Apetencias de los partidos? ¿Deseos mal contenidos de llegar al Poder? No; y mil veces no. Si quienes han de enjuiciar nuestra conducta no saben desprenderse de los prejuicios y echan en la cuenta del personalismo y del partidismo cuanto está sucediendo, es imposible que lleguen a conclusiones razonables y justas.

Mi fe de republicano rechaza la acusación que lanzan contra la República los espíritus simplistas. Hay que gobernar antes en republicano para saber si el régimen es el culpable, que no lo es ni puede serlo; pero la España alborozada del 12 de abril, aquella oleada formidable de opinión que se volcó sobre las urnas, era una opinión republicana y para ella, para las republicanos, quiso la República. ¿Una República socialista? ¿Cómo? ¿Por qué? ¿Quién podía pensar en eso?

Pedimos un Gobierno netamente republicano que podría salir de estas mismas Cortes. ¿Por qué no? ¿Tantas son las diferencias doctrinales que separan a los radicales de los radicales-socialistas y de Acción Republicana? Se trata, por el contrario, de partidos afines. Más homogeneidad tendría un Gobierno basado en esas fuerzas parlamentarias, que éste de ahora con el injerto socialista.

Por consiguiente — continúa el ex-ministro de la Gobernación —lo que vamos es a forzar la marcha de los acontecimientos políticos, de modo que venga la crisis y tengamos que desfilar todos ante el presidente de la República y ver si entre todos o como consecuencia de las consultas se logra formar un Gobierno de izquierda republicana, son los socialistas. Que sí se lograría, creo yo, con gran satisfacción del país.

Yo no estoy en la izquierda; así es que me quedaría fuera con mi partido. ¡Para que digan que son apetitos personales los que nos mueven!

Nada vamos perdiendo, sin embargo, con que se logre articular cuanto antes la izquierda republicana. Primero eso, vigorizan nuestra inquietud de conservadores españoles, viendo alejado el peligro socialista; después, conmigo está la auténtica derecha republicana que no podría hacer otra cosa sino tomar ejemplo de la izquierda. Siempre habrá inadaptables y siempre tendré yo a mi derecha otro partido, pero si hay una izquierda que gobierne en republicano, por fuerza ha de haber también una derecha dispuesta a gobernar. Vendrán a mí, como ya están viniendo, todos los conservadores que no hayan perdido el sentido de la realidad, y se quedarán fuera los elementos extremistas que a mi partido sólo podrían llevar la perturbación y la discordia. Tengo gran confianza en que lograré formar, robusto y ágil, el partido conservador de la República. Pero esto no es lo que más me preocupa en el momento actual. Mi atención la absorbe por completo el desgobierno en que se halla España, este desorden espantoso que destruye la riqueza material y las energías del ciudadano aplicado a fomentarlas. Tanto es así, que si fracasase el plan de las operaciones y no se hallase medio de detener los estragos que las leyes socialistas están causando en nuestra patria, yo me alzaría con los que quisieran seguirme para actuar inmediatamente con la bandera anti-marxista.

Yo no puedo asistir indiferente a estas experiencias producto de lucubraciones literarias que ponen en riesgo de perecer lo más sano de nuestra economía. Hay que ver lo que ha bajado la propiedad rural y la anarquía que reina en el campo, por supuesto sin provecho alguno para el jornalero, que es el primer perjudicado. No se harán asentamientos porque los obreros del campo no los quieren; lo que quieren, porque lo necesitan para su sustento, es el jornal. Y si unos se quedan sin jornal y otros sin propiedad, ¿quién sale ganando? Todo quedaría sacrificado al sostenimiento de una burocracia del trabajo, destinada a extirpar las iniciativas privadas y a consumir buena parte de cuanto pudiese seguir produciendo el esfuerzo individual y el colectivo. Lo mismo que en el campo pasaría en los centros industriales.

No, no puede ser, y no será. El acuerdo de las oposiciones republicanas es inquebrantable. La guerra comenzará el mismo día 25. Fiscalizaremos toda la obra del Gobierno interpretando la función parlamentaria en su sentido más liberal, y cuando no baste la fiscalización, vendrá la obstrucción, una montaña de enmiendas.

Es nuestro deber —termina diciendo el señor Maura. —Los medios de que vamos a servirnos son lícitos; pero aunque no lo fueran, los justificará el propósito que nos mueve a emplearlos: se trata de la salvación de España.

Barcelona, Abril de 1933.

El transcriptor,

UN OCIOSO.

M.E.C.D. 2016

SEAMAN WATSON CONTRA TOMMY PAUL EL VIERNES EN BUFFALO

CRAWFORD, EL CAMPEON AUSTRALIANO, DERROTO AL FRANCES HENRI COCHET EN LOS SINGLES

UN CAMPEON DE ALTURA EN ACCION

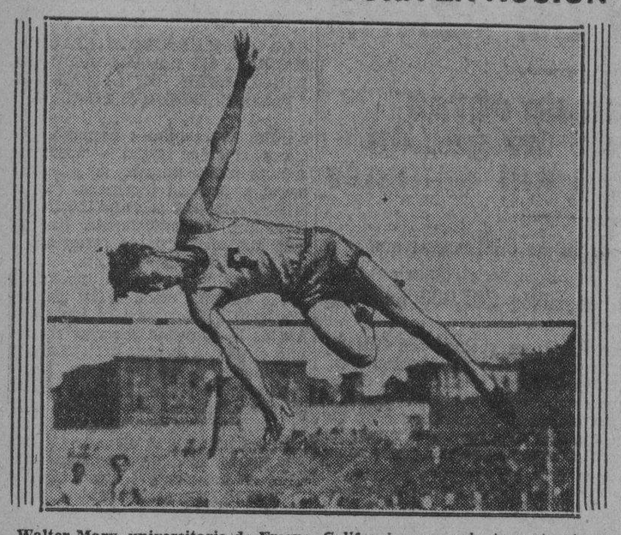

Walter Mary, universitario de Fresno, California, que recientemente hizo un nuevo record de salto de altura fotografiado en el aire durante el reciente campeonato de la Asociación del Pacífico, en San Francisco de California.

CUBA Y ATLETICO DEL VEDADO TIENEN UN JUEGO DE IMPORTANCIA ESTA SEMANA

El que gane quedará en el primer lugar del Circuito Social. La justa toma enorme interés y parece adueñarse del favor de los fans. Juegos señalados

EXISTE EQUILIBRIO ENTRE LAS NOVENAS

(Por BALLY-HOO)

Por lo que se ve, expertos, fanáticos y jugadores se equivocaron médio a medio al considerar las probabilidades del Cuba y del Atlético del Vedado en el campeonato de la Liga Social. Los «muchachos» no tuvieron en cuenta en estas dos novenas al lanzar sus pronósticos de comienzo de temporada, y ahora resulta que ambas marcan el paso en el circuito, luciendo en admirable posición.

El Cuba ha jugado siete desafíos y solo ha perdido uno. El Atlético del Vedado, por su parte, ha resistido perfectamente el reto que le han lanzado varios equipos, y el domingo por la mañana se cubrió de gloria al alcanzar un impresionante triunfo de 6x1 frente a la poderosa novena de Cienfuegos.

En este encuentro fué un factor muy importante el pitcher de Llussá, que sin contar con buena publicidad se está dando a conocer y a...querer, con sus bellísimas demostraciones. Sus curvas y eficientes rápidas mantuvieron a los cienfuegueros en constante tensión, y estuvieron a punto de proporcionarles un collar de nueve argollas. Llussá, incidentalmente, pitcheó 17 innings consecutivos antes de permitir anotación. En su anterior salida le dió la lechada al Deportivo Cruz Azul y el domingo mantuvo a raya a los del Venus enocho entradas antes de permitir anotación.

MUCHO EQUILIBRIO EN LA LIGA

El campeonato de los sociales tiene una característica, y es que todos los teams están grandemente equilibrados. Algunos podrán suponer que el Deportivo Cruz Azul y que el Deportivo Sansó son mansas palomas, sin embargo, si ustedes hacen un repaso de las demostraciones realizadas por estos conjuntos, observarán, como nosotros que ambos han perdido varios games con apretados scores, después de haber lucido ganadores casi todo el tiempo.

El campeonato social está parejo y puede decirse que no habrá nada para nadie hasta el final. El Venus, la Asociación Cubana y la Havana Electric siguen luciendo las mejores novenas de la justa, pero los otros teams no están dormidos, ni cosa que se le parezca, y mientras la situación esté así hemos de presenciar choques de muchísimo interés.

JUEGOS DE LA SEMANA

Para esta semana los sociales tienen preparado un magnífico programa de juegos. Y en uno de ellos tendremos la oportunidad de ver en acción a los muchachos de la Paramount frente a la Asociación Cubana, los cuales están jugando muy buena pelota.

EN LA TROPICAL:

El sábado por la tarde, comenzando a la una y dentro de un ambiente enteramente tropicalino, Deportivo Sansó contra Havana Electric en el primer turno, y después, Paramount vs. Cubana.

EN VIC. MUÑOZ STADIUM

A primera hora, Paramount y Víbora. Después, Cuba contra Vedado Athletic, siendo éste un desafío de intensa emoción.

En Cienfuegos jugará el Deportivo Cruz Azul.

ESTADO DE LOS CLUBS

El estado de los clubs en el campeonato es:

	J.	G.	P.	E.	Ave.
Cuba	7	6	1	0	.858
A. del Vedado	5	4	1	0	.800
Venus	7	4	2	1	.667
Ass. Cubana	5	3	2	0	.600
Havana Electric	6	2	2	2	.500
Paramount	6	2	3	1	.400
Víbora Tennis	7	2	5	0	.286
Deportivo Sansó	5	1	4	4	.200
Cruz Azul	6	1	5	0	.167

Balompié en España

—Hoy juegan Betis y Valencia.
—Sorteo de los semi-finales.
—¿Veremos a Atletic-Madrid?

MADRID, junio 5. AP. Hoy se ha efectuado aquí el sorteo para los juegos de balompié correspondientes a los semifinales del Campeonato Nacional.

Al Athletic de Bilbao le ha tocado en suerte batirse con el Deportivo Español de Barcelona, y al Madrid con el equipo que resulte triunfador en el match de Betis y Valencia, que no pudo celebrarse el domingo a consecuencia de la lluvia, pero que tendrá que efectuarse mañana martes en Sevilla.

La suerte ha querido al parecer que los aficionados veamos una final de Campeonato entre los aguerridos Leones del Norte y el Madrid.

EL HAVANA YACHT CLUB Y EL «CASINO ESPAÑOL»

En el día de ayer se inscribieron para las competencias mixtas de natación el «Havana Yacht Club» y el Casino Español. Estos prestigiosos clubs presentarán los siguientes atletas:

El Havana Yacht Club: Gaston R. Arrelano, José Fernández de Castro, Arturo Goudie, Emilio Azcárate, Raúl (monino) de Armas, Mario (Mosquito) de Armas, Mario Mendoza Jr., Rafael Cadalzo, Manuel Bustamante.

Casino Español: Margarita Blanco, Chichia Rey y Ada Arnao.

Estos son los clubs que han ofrecido hasta el día de ayer, el nombre de sus atletas. El resto de los competidores se conocerán entre el día de hoy y mañana fijados para el cierre de las inscripciones.

GEORGE EARNSHAW HIZO UN BUEN TRABAJO DE TRAINING MUY TEMPRANO

FILADELFIA, junio 5 (AP).—Big George Earnshaw trabajó duro bajo un ardiente sol.

Sin los beneficios de los comentarios alentadores, sin los privilegios del cuarto de vestir de los Athletics el pitcher suspendido de los A's galopó por el outfield, cazando flies atrapó bolas en el infield, pitcheó y recibió.

Pero al aproximarse la hora del game, Big George salió del terreno y tomó la ducha en los cuartos reservados para los reclutas que vienen a someterse a una prueba.

Fué suspendido por 10 días el sábado, por el manager Connie Mack, que también le impuso una multa de $500, la más grande jamás ordenada por el veterano mentor de los A's. La ofensa fué romper repetidamente las reglas de training.

EL ULTIMO ESCRUTINIO DE LA VOTACION HECHA PARA LOS GRANDES TEAMS

CHICAGO, junio 5.—(AP).—El último escrutinio sobre las votaciones hechas para la elección del team de la Liga Americana que se enfrentará al team de la Liga Nacional en un juego extraordinario el día 6 de julio, da el siguiente resultado:

Primera base: Lou Gehrig, New York, 50,687; Jimmy Foxx, Philadelphia, 19,352.

Segunda base: Charlie Gehringer Detroit, 35,222; Tony Lazzeri, New York, 29,034.

Tercera base: Jimmy Dykes Chicago, 27,994; Jimmy Foxx, Phidelphia, 21,506.

Shortstop: Joe Cronin, Washington, 53,801; Frank Crosetti, New York,, 6,264.

Outfielders: Al Simmons, Chicago 58,078; Babe Ruth, New York, 54,761; Earl Averill, Cleveland, 49,446.

Catchers: Billy Dickey, New York, 41,846; Mickey Cochrane, Philadelphia, 30,824.

Pitchers: Bob Grove, Phidelphia, 55,079; Vernon Gómez, New York, 37,371; Wes Ferrell, Cleveland, 24,346; Oral Hildebrand, Cleveland, 16,876.

SUSCRIBASE Y ANUNCIESE EN EL «DIARIO DE LA MARINA»

EL TEAM FEMENINO DEL HISPANO VENCE AL CLUB LA COTORRA

Buena defensa de Mimí Salón y Merceditas Muñiz. Elsie anotó tres canastas: un bello record

El equipo femenino de basket ball del club «Hispano» obtuvo su segundo triunfo al derrotar decisivamente a las chiquillas de la Cotorra que acaban de obtener los mejores honores en la justa femenina que finalizó hace breves semanas

Muy bien se comportó el conjunto de Miguel Angel Masjuán. Todas jugaron mucho a la pelota y pasaron como los propios ángeles. Buenas combinaciones fueron aplaudidas por el público que asistió al floor del Atlético de Guanabacoa escenario del encuentro. La defensa del Hispano estuvo a gran altura no permitiendo que le anotaran una sola canasta en toda la noche. La combinación de Mimí Salnón y Mercedita Muñiz fué realmente impenetrable para sus adversarios y además la propia Mimí se distinguió en la ofensiva con dos buenos basktes. Elsie Salmon, que ha pasado a la ofensiva, asombró a todo el mundo y su tío apuntándose tres canastas. Estimamos que esta ha sido la mayor anotación que ha obtenido la linda Elsie en toda su carrera basketbolística. Gyna Restoy muy bien. Maruja García debutó con el Hispano desempeñando el center del equipo.

COTORRA

	Fig.	Fog.	FoC.
R. Batista f.	0	0	2
R. Díaz f.	0	0	0
B. Figarola c.	0	0	1
C. Cuervo g.	0	2	0
O. Ramos g.	0	0	0
P Batista f.	0	0	1
P. Freire c.	0	0	0
Totales	0	2	4

HISPANO

	Fig.	Fog.	FoC.
Elsie Salmon f.	3	1	2
G. Restoy f.	1	0	3
Maruja c.	0	0	2
Mimí Salmon g.	2	0	2
Mercedes Muñiz g.	0	0	2
Mayita Salmon f.	0	0	0
Total	6	1	11

Total 13x2.

PERDIO EL BARCELONA CON EL RED STAR CON ANOTACION DE 2 POR 1

PARIS, junio 5. AP. El Barcelona F. B. C., que ayer obtuvo una brillante victoria sobre el Club Entente, perdió hoy en otro encuentro interclubs con el Red Star Olimpic, con score de dos goals por uno.

ACCIDENTE EN INGLATERRA

Esta sorprendente fotografía fué tomada durante las carreras de automóviles en Dowingtonx Park, Leicestershire, Inglaterra. El chofer después del accidente acaba de caer por tierra, y el auto está dando una vuelta completa para caer destrozado sobre un costado.

Resultado de los juegos de ayer

LIGA NACIONAL

San Luis 2; Cincinnati 0.
Este juego se suspendió en el cuarto inning, por lluvia.

LIGA AMERICANA

Filadelfia 7; Washington 4.
Chicago 14; San Luis 7.
Detroit 8; Cleveland 7.

ESTADO DE LOS CLUBS

LIGA NACIONAL

	G.	P.	Ave.
New York	26	17	605
San Luis	27	18	600
Pittsburgh	25	18	581
Chicago	24	22	522
Cincinnati	23	22	511
Brooklyn	18	24	429
Boston	20	27	426
Filadelfia	16	31	340
Totales	179	179	

LIGA AMERICANA

	G.	P.	Ave.
New York	29	13	690
Washington	27	20	574
Chicago	24	20	545
Cleveland	26	22	542
Filadelfia	22	20	524
Detroit	20	25	444
San Luis	17	31	354
Boston	14	28	333
Totales	179	179	

JUEGOS SEÑALADOS PARA HOY

LIGA NACIONAL

Pittsburgh en Chicago.
San Luis en Cincinnati.
Filadelfia en Boston.
New York en Brooklyn (2)

LIGA AMERICANA

Boston en New York (2)
Washington en Filadelfia.
Chicago en SanLuis.
Detroit en Cleveland.

POR PRIMERA VEZ UN "ELECTRICO" GANO EN TENNIS

Desde 1925 que se inició la justa en Francia sólo lo habían ganado «ases»

AUTEUIL, Francia, junio 5. (AP.) La dominación francesa sobre sus campeonatos de tennis terminó hoy al caer Henri Cochet, completamente derrotado, ante Jack Crawford campeón australiano, 8-6, 6-1, 6-3.

Esta es la primera vez que un «outsider» ha ganado el título francés sobre courts duros desde que el evento se hizo libre a todos los extranjeros en 1925 y deja a Francia con solo una parte de uno de los cinco campeonatos discutidos: el doble femenino.

La derrota de Cochet último de los «tres mosqueteros» que han dominado los courts del mundo desde 1927, disminuye las perspectivas de una defensa con buen éxito de la Copa Davis por los tennistas franceses.

El impresionante juego de Crawford, hace favorito al team australiano para ganar las competencias de la Copa Davis en la zona europea y enfrentarse con los Estados Unidos en la serie interzonas. Aún hay algunos que ven una posible victoria australiana sobre Ellsworth Vines y sus compañeros.

Mme. Rene Mathieu, que perdió en los finales de singles femeninos hoy ante la sensación del torneo, la inglesita Margaret Scriven, duodécima en el ranking británico, fué la única representante de Francia que logró triunfar en el torneo. Acompañada de Miss Elizabeth Ryan ganó en dobles, pero perdió con Miss Scrive, 6-2, 4-6, 6-4 en singles.

Crawford y Miss Scriven ganaron el double mixtos y Fred Perry y G. P. Hughes, team inglés de la Copa Davis, el doble masculino.

Crawford, muy mejorado sobre el año pasado, completamente superó a Cochet, al propinar al francés la más decisiva derrota que ha sufrido en muchos años

Después del primer set, en el cual Crawford se contentó con probar la defensa de Cochet, el australiano siempre dominó. Hizo frente al volley con el volley, driver con driver y en el último set descargó un barrage sobre el banckhand del francés, que tuvo a Cochet pegando sin control sobre la net y fuera de las bases lines.

Miss Scriven coronó una sensacional semana de juego, que la vió derrotar en sucesivos rounds a las estrellas de Alemania, Inglaterra y Francia, con su victoria sobre Mme Mathieu.

EL EX CAMPEON CON 2 AMIGOS FIELES

Max Schmeling, antiguo campeón de peso completo, fotografiado con dos leales amigos en Oak Ridge, New Jersey, donde el famoso boxeador alemán se está preparando para su encuentro con Max Baer.

VENCE MAÑANA EL PLAZO DE INSCRIPCION DE LAS JUSTAS DE NATACION Y DIVING

Los eventos se efectuarán en el pool del Hotel Nacional, esperándose gran inscripción. Carlos M. Alfonso ha trabajado. Juegos de esta semana para la Liga Nacional.

NOTAS INTERESANTES DE NATACION

(Por DAN)

Vence mañana miércoles el plazo de inscripción concedido a clubs y atletas para participar en las grandes competencias mixtas de natación que están señaladas para el sábado de esta semana en la piscina del Hotel Nacional, y todo parece indicar que las justas han de registrar un entry distinguido y numeroso. Carlos Alfonzo ha metido el cuerpo en condiciones en estos días y parece que ha de recoger buen fruto a su labor. Las competencias han despertado entusiasmo y podemos asegurar que el sábado tendremos nuevamente un «full house» y nuevos records en el bello pool de Mr. Taylor.

La prórroga concedida por Alfonzo ha beneficiado las competencias. Varios nadadores de cartel, entre ellos Oscar Martínez Conill, se inscribieron ayer tarde y esto garantiza atletas de pujanza en los eventos. Alfonzo prometió unas justas de interés y lo está consiguiendo. Todos los eventos tienen buenos competidores y las prácticas que realizan los muchachos parecen asegurar algunos tiempos excelentes.

El relevo mixto será el «clou» del programa. En él aparecerán representaciones del Miramar Yacht Club Habana Yacht, Círculo Militar y Casino Español y las fuerzas equilibradas ayudarán a proporcionar una competencia reñida. Mañana vence el plazo de inscripción y entonces sabremos a qué atenernos respecto a los heats.

JUEGOS DE PELOTA AMATEURS

La Liga Nacional de Amateurs anuncia para esta semana los siguientes desafíos:

Cubaneleco vs Yara y Fortuna vs Regla en el Stadium de Regla; Teléfonos en Hershey y Vedado Tennis en el interior de la isla.

ESTA NOCHE EN GUANABACOA

Esta noche, en el home de Elisa Sánchez Agramonte, se efectuarán nuevos encuentros de basket ball correspondientes al campeonato juvenil organizado por la Liga de Pepe Olaechea. El orden de los encuentros anunciados es:

1. Cotorra vs Dependientes.
1. Caimanes vs Atlético.
3. Deportivo Cusco vs Católicos.

CONRADO EN LA PLAYA

Conrado Rodríguez, el gran ex atleta de los Caribes, acaba de ser nombrado profesor de cultura física de la Playa de Marianao. Y todas las mañanas somete a un grupo de muchachos a los productivos ejercicios físicos que tanto bien resultan en la construcción del atleta. Conrado, que conoce bastante bien el terreno que pisa, está seguro de triunfar en la Playa y reúne buenos discípulos en el balneario.

En la Playa, incidentalmente, siguen preparando con entusiasmo el campeonato de hand ball y parece que han de ofrecer una contienda interesantísima a los «habitués» del balneario. El domingo se darán nuevas competencias por la mañana.

NOTAS SUELTAS

Los Jóvenes Cristianos preparan buena temporada de verano... En estos días se iniciará el campeonato de volley ball y después se ofrecerán las justas locales de natación... Perico Miranda, actuando de coach, está preparando un buen material en Egido 12... Los muchachos, nuevos completamente en el deporte, han de ofrecer resistencia en los eventos donde participen «no ganadores»... Se dice que Franz Debeche está demostrando excepcional forma y que será un contrario fuerte en las justas del día 10, pero Walter Calas espera derrotarle en forma... Walter está en su punto culminante y cree que dará algunas sorpresas... Ordelin Arnao, el discutido nadador, competirá oficialmente por el Círculo Militar... El viernes se cierran las inscripciones del campeonato de squash que celebrará el Miramar Yacht Club organizado por el doctor Armando Menocal, un artista haciendo extracciones y organizando campeonatos... El sábado hay un gran baile en el Fortuna... Enrique Rouco se ha encargado de su organización y garantiza el éxito de la fiesta... Todo está preparado para que así sea... El Hispano también se prepara... pero, es para construir su magnífico floor de basket ball, que resultará el mejor situado y el mejor acondicionado de la Habana.

Programa de boxeo para la semana en E. Unidos

—Mañana pelea Christner.
—Baer y Schmeling el jueves.
—Y Seaman Watson, el viernes.

NUEVA YORK, junio 5. (AP).—La pelea a 15 rounds entre los heavyweights Max Schmeling y Max Baer en el Yankee Stadium el jueves por la noche, eclipsa a todos los otros bouts de la semana pugilística.

El programa completo de la semana es:

Martes: en Seattle, Freddie Steele, de Tacoma, vs. al Lewis, de Seattle weiterweight, 6.

Miércoles: en Portland, Ore., Frank Van Hee, de Seattle, vs. K. O. Christner, de Akron, O., heavyweights, y Ah Wing Lee, de Portland, vs. Doc Snell, de Tacoma, lightweights, 10.

Jueves: en New York, Yankee Stadium, Max Schmeling, de Alemania, vs. Mac Baer, de Livermore, California, heavyweights, 15; Charley Massera, de Pittsburgh, vs. Abe Feldman, de New York, y Red Barry de Washington, vs. Tony Galento de Orange, N. J., heavyweight, 8; Marty Fox, de New York, vs. Jack Redman, de South Bend, Ind., heavyweights, 6; Jack Van Noy vs. Phil Cohen y George Simpson vs. Joe Mach, heavyweight, 4; en Tacoma Wash., Fred Lenhart, de Tacoma vs. Terris Hill, de Chicago, heavyweight, 10; en Pittsburgh, Vince Dundee, de Newark, N. J., vs. Frankie Goosby, middleweights, 10.

Viernes: en Buffalo, Tommy Paul de Buffalo, vs. Seaman Tom Watson, de Inglaterra, featherweights 10; en New Haven, Conn., Tony Caragliano, de New York, vs. Cocoa Kid, de New Haven, lightweights y Al Boarass, de Bridgeport, vs. Tony Shucco, de Boston, light heavyweights, 10; en San Francisco, Speedy dado, de Manila, vs. Young Tommy, de Manila, bantamweights, 19; en Hollywood, Calif., Eddie Trujillo, de Denver, vs. George Hansford, de Los Angeles, featherweights, 10; en Detroit, Midget Wolgast, de Philadelphia, vs. Britt Gorman, de Minneapolis, featherweights, 10.

Frontón Jai-Alai

PARTIDOS Y QUINIELAS DE AYER

Entraron en el peloteo del primer partido los blancos Juanito y Escarza y los azules Motrico y Goyo.

Ganaron los azules. Los blancos se quedaron en 12. Boletos a $3.60.

Primera quiniela:

Sencilla de Motrico. Boletos a $1.80.

Combinada de Motrico y Juanito Boletos a $26.00.

Salieron a discutir el «fenomenal» los blancos Argoitia e Ibarlucea y los azules Celaya y Areitio.

Ganaron los blancos. Los azules se quedaron en 21 tantos Boletos a $3.60.

Segunda quiniela:

Sencilla de Aguiar. Boletos a $5.00. Combinada de Aguiar y Millán. Boletos a $46.00.

Pelotearon el último partido los blancos Aguiar y Mir y los azules Millán y Arrondo. Ganaron los azules. Los blancos llegaron a 15 tantos. Boletos a $3.60.

PROGRAMA OFICIAL PARA LA FUNCION DE ESTA NOCHE

A las 8 y cuarto p. m.

Primer partido a 30 tantos.

Ferrer y Vallejo blancos contra Creus e Ibarra azules.

A sacar blancos del cuadro 9 y medio y blancos del 10.

Primera quiniela a 6 tantos.

Ferrer, Creus, Vallejo, Llano, Aguiar e Ibarra.

Segundo partido a 30 tantos.

Ochoa y Llano blancos contra Andrés y Salazar azules.

A sacar blancos del cuadro 10 y medio y azules del 10.

Segunda quiniela a 6 tantos.

Mina, Ochoa, Salazar, Ugalde, Andrés y Motrico.

M.E.C.D. 2016

LOS TIGRES LE SACARON UN JUEGO DE LA NEVERA AL CLEVELAND

HERREIZ Y COELLO, JUGARAN ESTA NOCHE, EN EL MATCH FINAL DEL CAMPEONATO DE HAND BALL

Recuerde que las camisas Arrow son las más completas y elegantes que se venden en Cuba.

Sus cuellos ajustan bien y no encogen - Sus mangas tienen todos los largos.

¿Por qué compra Vd. una imitación cuando por el mismo dinero adquiere una camisa Arrow?

No compre camisas que parecen buenas; compre camisas Arrow que se saben SON BUENAS.

CAMISAS ARROW

desde el Bull Pen por Gali

—Mike Cochrane está flojo.
—Madjeski puede jugar por él.
—O también, dividir el trabajo.

Aun cuando todos le tienen por uno de los mejores receptores defensivos de las Grandes Ligas, aventajado tan sólo por Billy Dickey, el fenómeno de los New York Yankees, no les extrañe que el día menos pensado Connie Mack decida sacar del line up regular al veterano Mickey Cochrane, sustituyéndolo por el novato Ed Madjeski, o también que decida repartir el trabajo entre los dos.

Cochrane no es ya el mismo de antes. Ha perdido rápidamente todo el brillo que hizo de él, el mejor catcher de las Mayores, y parece como si estuviese agotado por el enorme trabajo que ha realizado desde 1928 al presente.

Todavía existen muchos partidarios de Cochrane que le estiman y le señalan como el mejor de las Mayores. El mismo Al Simmons dijo el otro día que «si los White Sox pudiesen contar con los servicios de Mickey estarían encaminados hacia la serie mundial», pero los hechos parecen demostrar que Mickey no es el mismo de antes. Connie Mack lo ha bajado discretamente en el batting-order, después de tenerle durante cuatro años como el tercer bate del team, y las hojitas de los records y averages dicen que está bateando menos de .200.

Un catcher así no puede destacarse en estos días de la bola viva y por ello es que tiene que aceptar ahora un segundo lugar detrás de Billy Dickey, en la selección del mejor receptor de la Liga para la formación del team «Todos Estrellas» que jugará en el World,s Fair de Chicago en la primera semana de julio.

Mike está flojo a la ofensiva y defensiva. Los A,s echan mucho de menos sus hits oportunos de otros años y los pitchers se quejan de que no encuentran ya en él el mismo receptor de pimienta que les hizo trabajar con alta efectividad en 1929-30 y 31. Connie Mack, como decimos, se ha dado cuenta de «la situación» y está bajando poco a poco a Cochrane, haciéndole menos triste su descenso, aunque es conveniente afirmar aquí mismo, antes de que los fanáticos me interpreten mal, que aun en la forma en que está todavía luce el segundo catcher de la Liga Americana.

Ed Madjeski sería un buen sustituto o compañero de Cochrane, caso de que don Cornelius quisiese repartir el trabajo del catching. El domingo Madjeski ocupó el back stop en el segundo juego del doble header celebrado con los Yankees y llevó admirablemente a Rube Walberg durante siete innings, a pesar de la tendencia del zurdo a ponerse wild, y al hecho de que Walberg había fracasado ruidosamente en el encuentro del sábado. Ed no pudo batear de hit. Pero, cuando pudieron descifrar las bolas de Johnny Allen que pitcheaba por los Yankees, Solo Bob Coleman, el elegante outfierder, que fué responsable de que el champion pitcher de la Liga en 1932, no pisase gloriosamente el «hall de la fama». Allen ponchó a 11 »muchachos», de Connie Mack y Madjeski fué uno de los pocos que escapó milagrosámente el strikeout.

Ed está listo para compartir con Cochrane el juego diario y estoy seguro de que podrá ofrecer buena ayuda a los Atléticos si Connie Mack le brindase esa oportunidad. El muchacho ha sido suplente de Mike durante tres años, pero ahora ha llegado a un punto donde se le puede confiar libremente la difícil misión de recibir las bolas endiabladas de Lefty Grove, y las algunas efectivas de Cain, Mahaffey, Walberg, Freitas y Earnshaw.

Madjeski es un producto del Seton Hall College, donde obtuvo buenos diplomas colegiales en 1930. De ahí saltó a las Mayores y claro está, ambicioso, ansioso de consagrarse pronto, y dotado de una constitución física formidable, ha ido aprendiendo rápidamente todas las enseñanzas de Mack para convertirse en un receptor de brillante puntería. Su hitting no es de .350 como tenía Cochrane en 1931, pero es oportuno y esto es muchas veces, si no siempre lo esencial. Cochrane, además, está ahora en el slump más grande de su carrera, y cualquiera cosa que haga Ed resultará siempre de gran utilidad.

Nos les extrañe, pues, que su nombre aparezca frecuentemente en los box scores.

BATEANDO MUCHO LOS "WHITE SOX" VENCIERON 14x7

Sólo dos «skunks» pudo propinar el San Luis a los boys de Lew Fonseca

ST. LOUIS, junio 5. (AP.)—Por tercera vez consecutiva, los White Sox del Chicago batearon casi como quisieron, conectando 23 hits contra tres pitchers de los Browns y ganaron 14 por 7. Cada uno de los players del Chicago bateó, por lo menos, dos hits. Wyatt, haciendo su primera salida por el Chicago desde que salió del Detroit en un cambio, permitió a los Browns diez hits, pero los mantuvo bien aislados excepto en el noveno, cuando los locales anotaron tres carreras.

CHICAGO

	V.	C.	H.	O.	A.	E.
Hayes, 2b.	5	3	3	3	4	0
Haas cf.	3	3	2	4	0	0
Swanson rf.	6	1	4	3	0	0
Simmons lf.	5	1	3	5	0	0
Appling ss.	4	2	2	1	3	0
Kress 1b.	5	0	3	8	0	0
Sykes 3b.	5	2	2	2	0	0
Grube c.	4	0	2	1	0	0
Wyatt p.	5	2	2	0	1	0
Totales	42	14	23	27	8	0

SAN LUIS

	V.	C.	H.	O.	A.	E.
Garms, cf.	5	2	3	0	0	0
Burns 1b.	5	2	1	12	0	0
Reynolds lf.	5	1	2	1	0	0
Campbell rf.	5	0	0	2	1	0
Storti 2b.	4	0	0	4	2	0
Guilic 3b.	4	0	0	0	2	0
Scharein ss.	4	1	2	2	4	0
Shea c.	2	0	1	5	2	0
Crouch c.	1	0	0	1	0	0
Blaeholder p.	0	0	0	0	1	0
Gray p.	1	0	0	0	1	0
Stiles p.	1	0	0	0	0	0
West x.	1	1	1	0	0	0
Totales	37	7	10	27	14	0

x bateó por Stiles en el noveno.

Anotación por entradas

Chicago	204	141	101	—14
San Luis	101	100	112	— 7

Sumario:

Empujadores: Haas, Simmons 4; Reynolds 2; Appling; Kress 2; Campbell; Garms 3; Grume 2; Wyatt; Swanson 3; Burns. Two base hits: Haas 2; Kress; Hayes; West; Burns Three base hits: Simmons; Dykes; Garms. Home Runs: Reynolds; Garms. Bases robadas: Scharein. Sacrifices: Haasá Hayes. Double plays: Scharein; Storti y Burns; Burns (sin asistencia). Quedados en bases; Chicago 7; San Luis 6. Bases por bolas: Wyatt 3; Blaeholder 1; Gray 2; Sales 1. Struck out: por Wyoatt 1; por Blaeholder 1; por Stiles 2. Hits: a Blaeholder 9 en 2 y un tercio innings; a Gray 5 en 2 y un tercio; a Stiles 9 en 4 y un tercio. Pitcher derrotado: Blaeholder. Umpires: Moriarity y Geisel. Tiempo: 2:10.

JONRONEROS

(Pr la Prensa Asociada)

HOME RUNS DE AYER:

Grove, Atléticos	1
Schulte, Senadores	1
Reynolds, Browns	1
Gehringer, Tigres	1
Garms, Browns	1

LOS LEADERS:

Berger, Braves	10
Klein, Phillies	10
Gehrig, Yankees	10
Ruth, Yankees	10
Harnett, Cubs	10
Lazzeri, Yankees	9

TOTALES POR LIGAS

Americana	168
Nacional	143
Gran Total	311

LOS SEIS DE LA FAMA

Continuando su fuerte hitting a expensas de los pitchers del St. Louis Browns, Al Simmons ayer se abrió paso hasta el primer lugar entre los leaders al bat de las mayores Bateó tres hits en cinco veces al bat y elevó su average en cinco puntos hasta 374, pasando a Hodapp. Los cinco restantes no jugaron.

	J.	V.	C.	H.	Ave
Simmons, W. Sox	44	179	36	67	.374
Hodapp, Red Sox.	42	157	15	58	.369
Chapman, Yankees	37	131	29	48	.366
Klein, Phillies	47	190	29	67	.353
Davis, Phillies	46	166	18	58	.349
Moore, Braves	38	129	19	45	.349

666

LIQUIDO O EN TABLETAS

Alivia el dolor de cabeza o neuralgia en 30 minutos. Detiene el catarro el primer día y la Malaria en tres días. Pomada 666 para el catarro. La fórmula medicinal de mayor rapidez que se conoce.

UNO QUE SALTO MAS QUE SU CABALLO

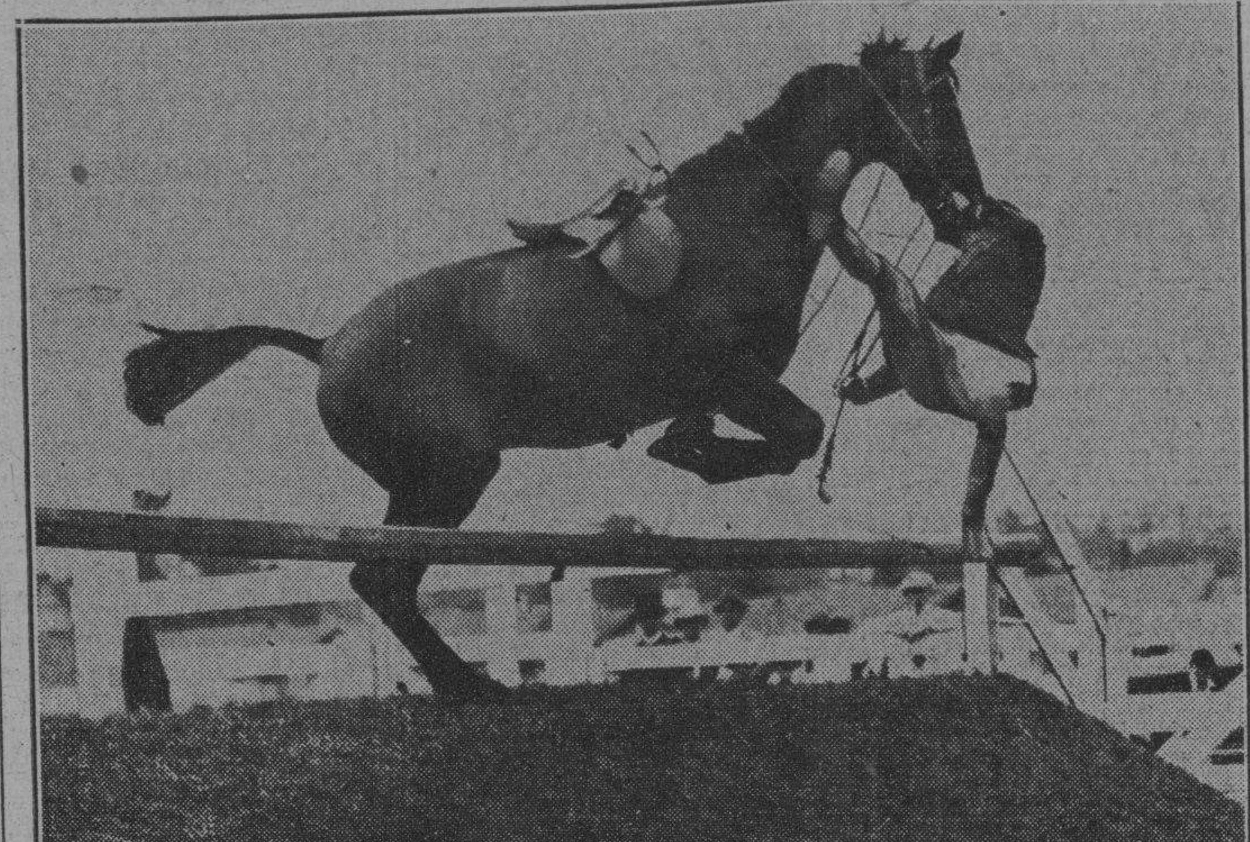

Sidney Holloway cayó del otro lado de la cerca primero que su caballo—muy contra su voluntad, se entiende — durante la carrera hípica de obstáculos en la feria de Devon, Pennsylvania.

LEFTY GROVE DIO UN TRIUNFO A LOS ATLETICOS 7 A 4

Llevaban cuatro perdidos consecutivamente; no dió una base en todo el match

FILADELFIA, junio 5. (AP.) — Lefty Grove, desertando de su role como pitcher tapón para iniciar su primer juego desde el seis de mayo, sacó hoy a los Athletics de su racha de cuatro derrotas consecutivas, derrotando al Washington 7 por 4.

Grove fué bateado duro, pero se mostró efectivo en instantes críticos, excepto en el primero, sexto y séptimo, cuando los Senadores ligaron nueve de sus once hits para anotar todas sus carreras. En el sexto, con dos carreras anotadas y las bases llenas, obligó a Sam Rice, bateador de emergencias, a dar un roller fácil para Bishop completando el tercer out.

Al apuntarse su quinto juego consecutivo y octavo de la season, Grove ponchó a cuatro hombres y no dió un pase libre. Desde el segundo inning hasta el quinto, dejó a los Senadores en dos hits y en el octavo y noveno los sacó en orden. También contribuyó con un homer a los catorce hits de los Athletics.

Los Senadores arrancaron con una ventaja de una carrera en el primero, pero los Athletics pronto borraron ese margen con un ataque de cinco carreras contra Alvin Crowder en el tercero. Dos carreras más en el cuarto y Crowder se retiró en favor de Burkes, que a su vez dió paso a un bateador de emergencias durante el sexto. Mc Afee terminó el juego.

Fred Schulte empujó tres de las carreras de los Senadores. Su doble en el primer inning empujó a Myer y su home run del sexto hizo anotar delante de él a Goslin.

SENADORES

	V.	C.	H.	O.	A.	E.
Myer, 2b.	2	1	1	1	1	0
Manush, lf.	5	0	2	1	0	0
Goslin, rf.	4	1	1	1	0	0
Cronin, ss.	4	0	2	2	1	0
Schulte, cf.	4	1	2	4	0	0
Kuhel, 1a.	2	0	0	3	0	0
Bluege, 3b.	4	0	1	3	3	0
Sewell, c.	2	0	0	1	0	0
Crowder, p	1	0	0	0	0	0
Burke, p.	1	0	0	0	0	0
Boken, 2a.	3	1	1	0	1	0
Berg, c.	2	0	0	4	0	0
Harris, 1a.	2	0	1	4	0	0
Rice, (1)	1	0	0	0	0	0
Mc Afee, p.	0	0	0	0	0	0
Kerr, (2)	1	0	0	0	0	0
Totales:	38	4	11	24	6	0

ATLETICOS

	V.	C.	H.	O.	A.	E.
Bishop, 2b.	5	1	2	4	4	1
Cramer, cf.	4	1	2	4	0	0
Johnson, lf.	3	1	1	1	0	0
Coleman, rf.	5	1	2	1	0	0
Foxx, 1a.	4	1	2	9	1	0
Cochrane, c.	3	0	1	5	0	0
Higgins, 3a.	4	0	1	1	2	0
Williams, ss.	4	0	1	1	2	0
Grove, p.	4	2	2	1	3	0
Totales:	36	7	14	27	12	1

Anotación por entradas

Senadores	100 002 100—4
Atléticos	005 200 00x—7

Home runs: Grove, Schulte. Three base hits: Goslin. Two base hits: Schulte, Coleman, Cronin, Johnson. Sacrifice hits: Cramer. Carreras producidas por los bateadores: Schulte 1, Coleman 4, Foxx 1, Higgins 1, Grove 1, Schulte 2, Cronin 1. Double plays: Grove a Williams a Foxx; Bluege a Cronin 2. Struck outs: Crowder 0, Grove 4, Burke 2, Mc Afee 2. Bases por bolas: Crowder 2, Grove 0, Burke 0, McAfee 1. Umpires: Summers y Hildebrand. Observaciones: (1) bateó por Burke en el 6o.; (2) bateó por McAfee en el noveno.

UN JOCKEY DE 19 AÑOS SUFRIO LESIONES EN EL TRACK DE HAGERSTOWN

HAGERSTOWN, junio 5. (AP.) Fred Almond, un jockey de 19 años, de Laurel, Md., sufrió lesiones esta tarde, en una caida durante la primera carrera del track de Hagerstown.

Fué llevado, inmediatamente al Washington County Hospital, donde los médicos, después de un examen, dijeron que no consideraban sus lesiones de gravedad.

Almond montaba a Just Cap cuando cayó. Recibió lesiones en la cabeza.

HERREIZ Y COELLO SE ENFRENTARAN EN EL "ASTURIAS" HOY

Discuten el campeonato senior de hand ball. Alvarez y Acosta ganaron anoche fácilmente

Cheo y Carvajal derrotaron anoche, en un partido de gran interés, a la combinación Garmendía—Munyet, representantes todos del Club «Tennis Goliath». Mucho se peloteó en este encuentro que fué seguido con verdadero interés por los cientos de fanáticos que, como ya es costumbre invadieron las canchas del Asturias —Hispano.

A segunda hora, en el squash, la combinación de Alvarez y Acosta, atletas del Hispano, vencieron al duo de la Y. M. C. A. de Toba Faura y Gabriel Fournier. Estos últimos se defendieron en buenas condiciones y no estaban muy lejos cuando el encuentro finalizó. Fué el score 30 por 23.

ESTA NOCHE

Será el programa en la noche de hoy. El segundo partido resulta de verdadero atractivo. Se lo van a discutir Carlos Coello, del Hispano, frente a Cheo Herrei, del Club Tennis Goliath. El que triunfe será el campeón de Cuba por el año. El orden de juegos para hoy es el siguiente:

1—Garmendía Munyet vs. Morales—Menéndez (handa ball).

2—Cheo Herreiz, vs. Carlos Coello. (hand ball).

3—Faura—Fournier vs. Salón Fernández (squash).

NO HUBO VARIACION EN EL ESTADO DE LA LIGA NACIONAL; SIGUE IGUAL

CINCINNATI, junio 5. (AP.) El status que de la Liga Nacional se mantuvo hoy cuando la lluvia obligó a los Cardenales del St. Louis y a los Rojos del Cincinnati a guarecerse bajo techo después de tres innings y medio. Era el único juego del circuito señalado para hoy. Los Cardenales iban al frente 2 por 0.

De haber durado el match un inning más y permanecido el score sin cambiar los Cardenales hubieran pasado al primer puesto de la Liga Nacional, saltando sobre el New York y los Piratas. Si el Cincinnati hubiera ganado, el Chicago se habría visto en un empate por el quinto puesto, dejando a los leaders New York, St. Louis y Pittsburgh en ese orden.

GRATIS

La nueva Crema Francesa RAZVITE 79, Champs-Elysees PARIS

PARA AFEITARSE SIN BROCHA, SIN JABON Y SIN AGUA, es un invento maravilloso que marca un progreso formidable en el arte de afeitarse. Convénzase por sí mismo, solicitando una muestra gratis.

Cía. del "RAZVITE"
Apartado 675,
Habana.

Sírvase remitirme GRATIS 1 tubito de muestra de su maravillosa crema «RAZVITE».

Nombre ......
Dirección ......
Ciudad ......

Le acompaño dos ctvs. en sellos para el franqueo.

(D M)

EL DEBUT DE JACK COMO PROMOTOR EN NEW YORK UN EXITO

Se espera que haya una concurrencia de 60,000 y paguen unos $300,000

Por EDWARD J. NEIL

NUEVA YORK, junio 5. (AP.)—La primera aparición de Jack Dempsey en el campo de promotaje metropolitano con su pelea a quince rounds entre Max Baer y Max Schmeling este jueves en Yankee Stadium parece destinada a un gran éxito financiero.

Mientras los dos gladiadores ponen fin a su preparación en sus campos de training, los parroquianos siguen desfilando por las taquillas de Dempsey.

Dempsey dice que ya tiene en caja cien mil pesos, con otros cincuenta mil en localidades reservadas. Aparentemente sesenta mil personas verán la pelea, con un resultado aproximado de trescientos mil pesos. El precio máximo de los tickets de Dempsey es de diez pesos, comparado con el de veinticinco, fijado para los asientos del ring del combate Sharkey-Schmeling, que produjo 450.000 pesos el año pasado.

James H. Scarr, jefe del Weather Bureau de New York, dijo hoy que probablemente el «tiempo será bueno» para el jueves.

Las predicciones se inclinan generalmente a Schmeling, que está cotizado dos a uno para vencer.

Baer, con pulgadas en estatura y alcance y veinte libras de peso a su favor, es el mayor, más fuerte y rudo oponente que el joven Schmeling ha tenido de contrario. Una ventaja clara se le da a Schmeling por su gran punch y por la facilidad con que le han pegado a Baer en el training. Baer, un recio pegador con las dos manos, descuida la defensa.

«¿Por qué preocuparse por algo que no importa»?—ha venido preguntándole Baer a los críticos que fruncen el ceño cuando le ven tan descuidado en su defensa.

Los Yankees han cambiado un juego que tenían señalado para el miércoles en el Stadium con los Red Sox de Boston y lo celebrarán mañana como parte de un double header, dándole así a Dempsey un día más para preparar el ring y las localidades.

El bout, anunciado para las 8.30 (hora de la Habana) no será trasmitido por radio.

JACKIE WILSON, VENCIO POR K. O. AL RIVAL DEL INGLES EL VIERNES

PITTSBURGH, junio 5. AP. Jackie Wilson, peleador de color de Pittsburgh, derrotó a Tommy Paul featherweight de Buffalo, por k.o. técnico en el octavo round de su pelea anunciada a diez.

Una gran herida sobre la ceja del peleador de Buffalo obligó al referee a suspender la pelea. Paul pesó 125 libras y Wilson 124 y media.

Tony Marino, 114 y tres cuartos libras, de Pittsburgh, derrotó a Johnny Perrini, 119 y media de Buffalo en el semifinal a 10 rounds.

N. de la R.—Este es el Tommy Paul, que peleará el viernes con Seaman Watson. Es casi seguro. pues, suspendan el encuentro.

GEHRINGER BATEO UN JONRON Y DOS HITS BIANGULARES

Y por eso los Tigres le sacaron un juego de la nevera a los «Indios»

CLEVELAND, junio 5. (AP.) Los Tigres del Detroit sacaron del fuego un reñido triunfo sobre los indios del Cleveland, en el noveno inning, con score de 8 por 7.

Vic Frazier, haciendo su primera salida en el box de los Tigres no pudo sostener una ventaja que los bates Tigres le habían dado en los primeros cinco innings a Wes Farrell y fué sustituido por Vic Sorrell que recibió crédito por la victoria. Sarge Connally, que sucedió a Ferrell, fué el perdedor.

Gehringer, cuyo trabajo del día incluye dos doubles, un homer con cuatro carreras empujadas, inició la acometida ganadora del Detroit en el noveno con un single, empujando a White, que había recibido una base y enviado a Owen, también bombeado, hasta tercera. Owen anotó la carrera final después que Voswik atrapó la línea de Stone.

DETROIT

	V.	C.	H.	O.	A.	E.
White cf.	4	2	1	5	0	0
Owens 3b.	4	3	3	0	4	1
Gehringer 2b	5	2	4	2	2	1
Stone rf	5	0	0	4	0	0
Walker lf.	5	0	2	1	0	0
Greenberg 1b.	5	1	3	8	1	1
Rogell ss.	4	0	0	4	4	1
Hayworth c.	4	0	1	3	1	0
Frazier p.	2	0	0	0	0	0
Davis x.	1	0	0	0	0	0
Sorrell p.	0	0	0	0	1	0
Foxx xx.	1	0	0	0	0	0
Hogsett p.	0	0	0	0	0	0
Totales	40	8	14	27	13	4

x bateó por Frazier en el 6o.
xx bateó por Sorrell en el 9o.

CLEVELAND

	V.	C.	H.	O.	A.	E.
Porter rf.	3	2	1	4	0	0
Cissell 2b.	3	2	2	1	5	0
Burnett ss.	3	1	3	1	2	0
Knickerbocker ss	1	0	0	1	0	0
Averill cf.	5	0	1	1	1	0
Vosmick lf.	5	0	1	3	0	0
Boss 1b.	4	0	1	9	0	0
Morgan zz.	1	0	0	0	0	0
Kamm 3b.	5	0	0	1	3	0
Spencer c.	5	1	1	6	0	0
Ferrell p.	2	0	2	0	0	0
Pytlak z.	0	0	0	0	0	0
Connally p.	0	0	0	0	0	0
Totales.	39	7	13	27	11	0

z corrió por Ferrel en el 5o.
zz bateó por Boss en el 9o.

Anotación por entradas

Detroit	010 030 202—8
Cleveland	101 032 000—7

Sumario:

Empujadores: Gehringer 4; Stone 2; Walker; Hayworth; Averill 4; Porter, Cissell; Burnett. Two base hits: Greenberg; Gehringer 2; Cissell; Burnett; Spencer; Vosmik. Home runs: Gehringer. Bases robadas: Burnett; Walker. Sacrifices: Porter. Double plays: Gehringer; Rogell y Greenberg. Quedados en bases: Detroit 7; Cleveland 10. Bases por bolas: Connally 2; Frazier 2; Sorrell 2. Struck out: Ferrell 2; Connally 2; Craghead 1; Sorrell 2. Hits: a Ferrell 10 en 5 innings; a Sorrell 3 en 3 innings; a Connally 3 en 3 y un tercio; a Hogsett 1 en 1 inning; Craghead 1 en dos tercios; a Frazier 9 en 5 innings. Wild Pitches: Sorrell. Pitcher ganador: Sorrell. Pitcher perdedor: Connally. Umpires: Dineen; Ormsby y Kolls. Tiempo: 2:24.

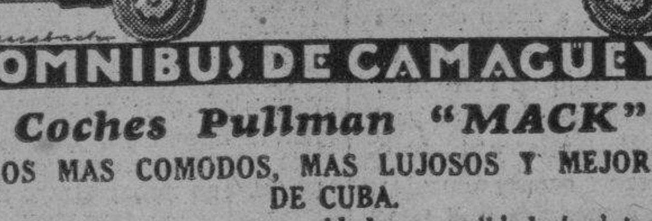

OMNIBUS DE CAMAGUEY

Coches Pullman "MACK"

LOS MAS COMODOS, MAS LUJOSOS Y MEJORES DE CUBA.

Haga sus viajes con seguridad y comodidad absolutas y a precios muy reducidos.

HABANA-CAMAGUEY-SANTIAGO DE CUBA

Itinerario fijo e inalterable

Salen todos los días de frente al hotel Saratoga. (Prado y Dragones)

A las 5 a. m directo a Santiago.
A las 7.30 a m. hasta Camagüey.
A las 12.30 p. m., directo a Santiago.
A las 8 p. m. hasta Santiago, combinación con "La Cubana".

Salida de Santiago para La Habana
A las 5 a. m. y 12.30 p. m.

De Camagüey para La Habana
A las 5 a. m., 9 a. m., 1 p. m. y 8 p. m

Pida informes por el teléfono: M-1715

Reserve su asiento con anticipación

AJENJO

PERNOD FILS

Garantizada su fabricación antes de la guerra

EL MEJOR APERITIVO

Agentes: CASA RECALT S.A. Obispo 4 ½ Habana

TOPICOS FUTBOLISTICOS a cargo de PETER

—Catorce años defendiendo una sola bandera.
—Se habla de un homenaje de despedida a Panchito.
—Los numeritos del Campeonato Regional de Futbol.

Francisco Alvarez, el popular Panchito, que ha hecho por el Iberia con sus pies lo que no han podido hacer muchos con la cabeza, tiene pensado irse para España. Tiene la señora enferma y los médicos le han recomendado que la cambie de clima. Se está hablando de hacerle un homenaje, y creemos sinceramente que es merecedor a ello, pues Panchito es de los iberistas indesteñibles, de los que sólo el jersey azul y blanco del Iberia ha usado en Cuba y ya ese solo detalle de su lealtad, es suficiente para que el iberismo le rinda un homenaje. Y por lo visto no sólo los iberistas simpatizan con esa idea, pues en la Federación hay un escrito que dice así:

A LA FEDERACION DE FUTBOL DE LA HABANA: Conocedores del homenaje que se proyecta en honor y beneficio del jugador de esa Federación, Francisco Alvarez Peña, no queremos silenciar la satisfacción que nos produce el que se premie la labor constante, eficaz y noble que al través de cerca de tres lustros, viene practicando con tan desinteresado amor el jugador «Panchito».

Sinceramente queremos elevar a esa Federación la complacencia que nos produce el que sea un hecho oficial el homenaje que se proyecta como despedida de su vida deportiva a quien como viejo e íntegro, entregó su juventud, las energías de esta, sus entusiasmos y su arte, al futbol cubano dentro y fuera de la República y con todo ello, las cualidades de moral y disciplina que le distinguieron dentro y fuera de los terrenos de juego.

Habana, 30 de mayo de 1933.

Dr. Ismael López; A. García; F. García Mora; Antonio Orovio; P. Rosboch; W. A. Campell; Nicolás Rivero y Alonso, Conde del Rivero.»

Además de este escrito el jugador Panchi o ha enviado este otro, y ambos serán conocidos hoy por los miembros del Comité Directivo de la Federación de Futbol de la Habana:

«Habana, 23 de abril de 1933.

A la Federación de Futbol de la Habana.—No sé, señores que formais ese Comité Directivo, a dónde puede alcanzar en este momento vuestra cortesía y hasta dónde puede llegar la consideración y estima con que toméis este mi escrito.

Hasta vosotros llego por encargo de una Comisión de Caballeros del Deporte, que enterados de la próxima y definitiva retirada del futbol habanero del jugador de esa Federación Francisco Alvarez, tiene el decidido propósito de rendirle un homenaje de beneficio una vez terminado el campeonato del año actual, bajo los auspicios de vuestra autoridad.

Catorce años vistiendo el mismo uniforme, defendiendo la bandera del futbol cubano, dentro de esta bendita y hermosa tierra y en nombre de Cuba, en el extranjero, son todo un poema histórico del deportivismo abnegado, suficiente de suyo para que al retirarse de los terrenos de juego este noble y gran atleta toda la afición y los elementos directivos del varonil y universal deporte, le rindan un tributo de admiración, de sincero amor, de cariño homenajeando en fecha disponible a quien definitivamente se va después de pasar tantos años y tantas generaciones de futbolistas, desde los Campbell, Ismael, etc. hasta el más joven hoy de los de su clase Romano Socorro.

Brindemos todo nuestro calor a este festival homenaje en honor a Panchito, hágalo suyo con nosotros, oficialmente, la Federación de Futbol de la Habana y así demostrará una vez más que sabe honrar a quien le honra.

En espera de la resolución que tengais a bien tomar, queda en nombre de la Comisión iniciadora a vuestras órdenes, vuestro buen amigo, q.e v.m., FRANCISCO ALVAREZ»

Continúa el empate en el segundo lugar entre los equipos Centro Gallego e Iberia, pero hay ahora la ventaja para los leones de que los Alacranes tienen un juego jugado más. El Olimpia, con el empate que tuvo con la Juventud sólo puede aspirar al tercer lugar, pues el segundo lugar si no es para el Iberia es para el Centro Gallego. De estos dos onces, el que pierda el domingo tendrá entonces que discutir con el Olimpia el tercer lugar.

El Cultural sólo pudo ganar un punto en su match con el Templete, y aunque sigue de leader, con un punto de ventaja sobre el P. Fernández, si este equipo le gana el domingo al Puentes Grandes en el postrer encuentro de la Serie B. serán los Campeones de la Serie B. Si el Puentes Grandes logra aunque sea empatar, entonces se producirá un sensacional empate con el cultural, y si los puentegrandinos vencen, que todo es posible, ya que el balón es redondo y el deporte una cajita de sorpresas, entonces los culturales, a pesar de su patinazo del domingo anterior, serán los campeones.

El Templete, pese al esfuerzo que hizo quedó en la cola, y no por su actuación, sino por la herencia que le dejó el Luyanó. Tendrá que vérselas con el Nacional, el equipo sensacional de la modesta categoría. Y decimos sensacional por la sencilla razón de que en catorce partidos no ha perdido ninguno y sólo dos goals le han anotado, los dos de penalties. Hace mucho tiempo que los equipos de la categoría modesta se mantienen en el mismo lugar.

A continuación publicamos los numeritos del Campeonato:

COMO ESTAN LOS CLUBS DE PRIMERA CATEGORIA, SERIE A

Equipos	J.	G.	E.	P.	Gf.	Gc.	Pts.
JUVENTUD	19	10	5	4	31	19	25
Iberia	18	5	8	5	20	17	18
C. Gallego	19	6	6	7	24	21	18
Olimpia	18	6	4	8	25	30	16
Fortuna	18	6	3	9	22	35	15
Totales		33	26	33	122	122	92

COMO ESTAN LOS CLUBS DE LA PRIMERA CATEGORIA SERIE B

Equipos	J.	G.	E.	P.	Gf.	Gc.	Pts
P. FER'DEZ	11	6	3	2	12	5	15
Cultural	12	7	2	3	19	7	16
P. Grandes	11	2	4	5	4	13	8
Templete	12	2	3	7	6	16	7
Totales		17	12	17	41	41	46

COMO ESTAN LOS CLUBS DE LA SEGUNDA CATEGORIA

Equipos	J.	G.	E.	P.	Gf.	Gc.	Pts.
NACIONAL	14	10	4	0	14	2	24
Racing	14	5	5	4	14	11	15
R. M. de Labra	14	7	3	4	12	9	17
D. Español	13	3	8	2	6	4	14
Athletic	14	3	5	6	6	13	11
Europa	13	0	1	12	1	14	1
Totales		28	26	28	53	53	82

RECORD DE LOS PORTEROS DE PRIMERA CATEGORIA, SERIA A

Keepers	J.	Ju	Cg	Ib	Fo	Ol.	Tls
Cubas, JA	1	x	0	2	0	0	2
E Fernández F	1	4	0	0	x	0	4
Zamorita, CG	6	1	x	0	2	6	9
García, Cg	14	3	x	2	4	3	12
Luis, IB	18	6	1	x	6	4	17
Pepín, Ju.	16	x	5	4	3	5	17
Roselló O	10	8	1	3	6	x	18
Macantaya, O.	7	5	3	3	1	x	19
Carlos, Fo.	17	4	14	6	x	7	31
Totales		31	24	20	22	25	122

RECORD DE LOS PORTEROS DE PRIMERA CATEGORIA, SERIE B

Keepers	J.	Pg	Pf	Cu	Te	Tls.
Enrique PG	1	x	2	0	0	2
Ordás PF.	4	1	x	1	0	2
Rojas, Te.	1	0	0	2	x	2
Rodríguez PF.	2	0	0	2	1	3
Barquín PG	1	x	0	2	1	3
Moro, LU	3	1	1	4	x	6
Boni, Cu.	12	1	1	4	x	2	7
Barquín, I, PG	9	x	1	5	2	8
Mayarí, Te.	8	1	4	3	x	8
Totales		4	12	19	6	41

ANOTADORES DE GOALS POR JUGADORES DE LA PRIMERA CATEGORIA, SERIE A

Equipiers	Ju	Cg	Ib	Fo	Ol.	Tls
Tomas F.	1	1	4	x	3	9
Borrazás, JA	x	2	1	3	2	8
Bebito, IB.	4	1	x	3	0	8
Benegas JA.	x	1	3	1	2	7
Chicho, F	2	4	0	x	1	7
Héctor, CG	2	x	0	2	2	6
Neno, OL	0	3	1	2	x	6
Bolero, JA	x	0	0	0	5	5
Ñico, Cg	0	x	0	5	0	5
Pipa, Ol.	2	1	2	0	x	5
Viruta CG	0	x	0	3	1	4
Mario O	2	2	0	0	x	4
Isleñito O	0	2	0	2	x	4
Pelayo JA	x	0	1	2	1	4
O-Donell I.	1	0	x	1	2	4
Vondrack, CG	0	0	0	3	1	4
Andrés, O	1	0	1	1	0	3
Flórez I	0	1	x	0	2	3
Requejo I.	1	0	x	1	1	3
M. Galcerán CG	2	x	0	1	0	3
Conill F	0	0	1	x	1	2
Gisleno JA	x	0	0	1	1	2
Enrique JA	x	0	1	1	0	2
A. Galcerán F	0	0	1	x	1	2
Cubas, Ju.	x	1	0	0	1	2
Rodríguez O	0	0	0	1	x	1
Camagüey O. (x)	0	0	0	0	1	1
Hutt F	0	0	0	0	1	1
Evelio O	0	0	0	1	0	1
Pedrito I	0	0	x	0	1	1
Cholas CG	1	0	0	0	0	1
Roselló CG (x)	0	1	0	0	0	1
Simón, CG	0	x	1	0	0	1
Socorro III, I	0	0	x	1	0	1
Soto, Fo.	0	1	0	x	0	1
Totales	19	21	17	35	30	122

ANOTADORES DE GOALS POR JUGADORES DE LA PRIMERA CATEGORIA, SERIE B

Equipiers	Cu	Pg	Pf.	Lu	Te	Tls.
Pipa, C	x	4	1	3	2	10
Angelito C	x	2	0	1	1	4
Yarrito PF.	2	0	x	0	0	2
Castor C	x	0	2	0	0	2
Avellanal, PF	1	0	x	0	1	2
Nazábal PF	0	1	x	0	1	2
Chule II, PF	0	1	x	0	1	2
Guanabacoa, Te.	1	1	0	0	x	2
Barrios II, Cu	x	0	0	0	2	2
Cuartas PG	0	x	0	1	0	1
Ledo PG	1	x	0	0	0	1
Rodríguez L (x)	0	0	0	1	0	1
Barquín II PG	0	x	1	0	0	1
Bardón C	x	1	0	0	0	1
Pelón T	0	0	1	0	x	1
Periquín PF	1	0	x	0	0	1
Melchor PG	0	x	0	0	1	1
Zuazua T	0	1	0	0	0	1
Roibal PF	0	1	x	0	0	1
Fernández PF	0	0	x	0	1	1
Manolín, TP	0	1	0	0	x	1
Guillermo, Te.	1	0	0	0	x	1
Totales	7	13	5	6	10	41

(x) Anotaron en su propia portería.

EL RELAMPAGO -- Carlos Alonso

Aquí tenemos todo lo que Ud. necesita para su auto o camión.

Precios Especiales. VISITE "EL RELAMPAGO".

CONCHA, 113. TELEFONOS: X-1987—X-3344.

M.E.C.D. 2016

Editado por la Compañía DIARIO DE LA MARINA (S.A) cuyo programa consiste: «En la defensa de los intereses generales y permanentes de la Nación cubana, de los especiales de la Colonia española establecida en la misma y de la unión y armonía entre los diversos elementos que conviven en el país».—Artículo 1º de los Estatutos.

D I A R I O D E L A M A R I N A

Fundado en 1832. Dirigido hasta 1919 por don Nicolás Rivero y Muñiz. Oficinas: Habana, Prado 103; New York, Joshua E. Powers Inc. 320 East 42 nd. Street.

TELEFONOS: Dirección..... A-4151 — Administrador, Contador, Anuncios, Suscripciones.. Quejas, Talleres y Correo ..... M-7911—M-7912—M-7913 — Jefa Redacción: A-3205 —Clasificados: A-3333 — Agencia de Marianao FO-7380

Precios de suscripción al DIARIO DE LA MARINA: Habana y Provincias: Mes: 1.20. Trimestre: $3 25 Semestre: $6 25. Año: $12.00 Extranjero: Trimestre: $4.25: Semestre: $8 00. Año. $15.00. Edición Dominical (para el extranjero solamente) Semestre: $3.00. Año: $5.00.

Paisajes finlandeses

Por ORRIE MUELLER

EL príncipe alemán Karl von Hessen que por resolución del Landtag an Helsingors fué elegido para ceñirse la real corona finlandesa en octubre de 1918, saludaba en su carta de renuncia «al país de los ojos serios». Es admirable lo exactamente que cuadra al paisaje finlandés esta frase. Esos «ojos serios» son los «mil lagos» de azul profundo que miran el claro cielo nórdico entre la corona verde oscuro de los bosques. La constante alternativa de laguna y de bosque en la llanura suavemente ondulada es la impresión primera del paisaje finlandés.

Si uno llega por mar a la costa finlandesa, como tantos llegaron en los barcos del Lloyd Norte Alemán, pudiera creerse que se encontraba con un país sin encantos, mezquino, que tiene poco que decir al viajero. Porque al principio se elevan únicamente sobre las grises plateadas olas las desnudas rocas de granito cuyas falanges se adentran y se extienden por el mar. Pero si el barco se aventura entre aquel tropel geológico de islas y de islotes como por ejemplo en el viaje a Abó, no tarda en empezar a desplegarse el singular encanto de aquel mundo. Las rocas salpicadas de agua de un verde esmeralda están pobladas de pinos y abedules. Cerca del continente las islas van siendo cada vez más grandes y más hermosas a la vez que se van descubriendo en ellas signos de vida humana. Sencillas casitas de madera pintadas de rojo con blancos ventanales se destacan entre el tupido verdor. También se encuentran algunas pequeñas villas de estilo nórdico con terrazas de flores o de roca donde se vé una mesa y unas sillas bajo polícroma sombrilla.

Hermoso cuadro es sobre todo el de los cortos meses de verano cuando el finlandés se abandona a la alegre vida de vacaciones entre aquel enjambre de islas que invitan a toda clase de deportes acuáticos. Esto ya explica lo copioso de la población en la costa aunque la verdadera causa esté en la erección de empresas industriales y en la construcción de puertos para trabajar y para exportar la madera. La configuración de este país nos hace ver la sabiduría de la creación que dió a cierta parte de él un atractivo que negó al paisaje de tierra adentro predominantemente melancólico. Solitario y extenso se abre este paisaje en el constante juego de agua y de bosque que parecen correr el uno delante del otro y buscarse después atropelladamente. Los lagos sueñan apartados del mundo. En el claro espejo de sus aguas se reflejan los blancos troncos de tiernos abedules. Las orillas están esmaltadas de rojas fresas silvestres. El aire está penetrado del aroma de los pinos. El pinzón y el mirlo, el cuclillo y el ruiseñor animan ese mundo y alaban su hermosura y su grandeza con trinos jubilosos.

Acá y allá rompe el silencio infinito el sordo rumor de algún torrente. Con bárbaro ímpetu azota el Vucksen las aguas arrebatadas al lago Saima y las lleva por el estrecho cauce de rocas tallado en las piedras primigenias de la montaña, formando el famoso torrente Imatra, el mayor y el más importante de Finlandia. Cierto es que su belleza ha sido perjudicada en cierto modo al levantarse recientemente una central eléctrica. La mano del hombre venció también a la naturaleza y alzó una de sus más imponentes creaciones. Pero ahora como antes se precipitan revueltos, espumosos, bullentes, bramadores —tempestad de agua de dramática fuerza— las olas de tremendo ímpetu blancas y azufres entre las boscosas márgenes y las quiebras de granito. En el infernal estruendo son arrastrados los troncos de los árboles caídos. Lanza a lo alto el espumoso líquido, bate las rocas, se amontona por fin 18 metros más profundo en revuelta confusión a la orilla del río que corre tranquilo y ancho. Seis kilómetros más abajo del Imatra forma el Vucksen otra catarata, la Wallinkoski, donde la magia de la naturaleza no ha sufrido detrimento aunque la pendiente no tiene la bárbara fuerza del Imatra.

Hombres pacíficos y serios habitan el país en casas cubiertas de corteza de árboles. En sus jardines cultivan polícromas flores. Su placer es el gran columpio familiar, su necesidad el baño —llamado sauna— en el cual calientan su cuerpo con vapor y le flagelan con varas de abedul. Caminos que suben y bajan por las colinas cruzan toda la llanura. Y siempre permanece el mismo paisaje sin sorpresas: viento y nubes sobre bosque y agua. Lagos, islas, vapores, veleros, entre ellos botes minúsculos y piedras graníticas, cataratas y troncos arrastrados por las corrientes. Puertos, grúas, calas, torres, murallas y muchas casas pequeñas, como perdidas. Todo esto junto es el paisaje finlandés. Todo esto constituye el concepto de la naturaleza de un Estado nórdico en el que vive un pueblo laborioso, melancólico para el cual es una alegría serena y pura el claro verano no interrumpido por noche alguna.

CRONICA LITERARIA

La emperatriz de los cien días.- genealogías galantes que se complican

«Le Cœur de la Reine Hortense», por Henry Borceaux, de l'Academie Francaise.

SOLO cediendo a las insistencias de la directora de su colegio de Saint Germain, y cuando ya Napoleón Bonaparte diseñaba su gloria en el porvenir de la Europa, Hortensia de Beauharnais escribió al marido de su madre una carta en que ciertamente no se esforzaba por ocultar sus prevenciones en su contra. "He tenido conocimiento —le dice— de su matrimonio con mi madre. Lo que más me ha asombrado es que usted, que habla tan desfavorablemente de las mujeres, se haya decidido a casarse con una". Hortensia no podía perdonar a Napoleón el tono despectivo con que hablaba de las mujeres en general. Instalada en las Tullerías a los 17 años, inteligente, graciosa y distinguida, es bien pronto la figura brillante de la Corte y, habiendo conocido al hombre que odiaba de ligera, se siente inclinada a compensar con ternura, adhesión y amistad sin límite, su pasada animadversión. Napoleón la rodea de atenciones, lujo y riquezas, todo le parece poco para ella, y así, a los dos años de vida en las Tullerías, la casa con su hermano Luis, que tenía entondes 24 años, mientras le prepara un trono. Mucho conocemos del infierno de vida que Luis dió a esta delicada muchacha, pero M. Bordeaux que en este libro quiere ser mucho más historiador que novelista, nos descubre el horror de esa existencia desilusionada y atormentada. Son unos celos brutales, y una desconfianza que no tiene término. Si Hortensia sonríe es porque se burla de él; si no es porque lo odia. Si se adorna es porque le interesa otro hombre; si no, es porque él nada le importa. La vigila, le tiende lazos, sospecha hasta de sus pensamientos y entre tanto una parálisis que le toma la mano y luego un brazo lo obliga a recorrer la Europa en busca desesperada de una salud que desea con rabia. Cuando Napoleón lo hace Rey de Holanda piensa con fruición que en el palacio de La Haya podrá confinar y vigilar mejor a su mujer y así lo hace. Hortensia se refugia en sus dos hijos; el nacimiento de cada uno de los cuales ha llenado el corazón de su marido de sospechas que no oculta a su mujer. Con su propia mano da vueltas a la llave que cierra la alcoba de la Reina; los correos son registrados y castigados cuando traen cartas para ella; todos los franceses y jóvenes son cuidadosamente excluídos de las cercanías de Hortensia. Quiere saberlo todo; le ofrece un cambio completo en su vida a condición de que le diga la verdad sobre sus amores. Cuando Hortensia le jura que nada tiene que confesar la furia de este loco enamorado llega al paroxismo. Parece que una certidumbre indistintiva le revelaba que otro hombre ocupaba el corazón de su mujer y así era efectivamente. Hortensia estaba locamente enamorada, desde hacía cinco años, de Carlos de Flahaut, joven ayudante de campo de Murat que hacía honor a su genealogía galante. Su abuela había sido de liviana memoria en la Corte de Luis que siguió a la fuga de la monarca y fué casada por él con un hermano de la Pompadour. El mismo era en realidad hijo de Talleyrand. El 20 de abril de 1808, después de una reconciliación con Luis que siguió a la fpga de la Reina a raíz de la muerte de su hijo mayor, nació el tercer hijo que debía ser Napoleón III. Dos años después viene la abdicación y Hortensia marcha a reunirse con su madre que divorciada por Napoleón se ha radicado en Ginebra. Parece ser que en esta época cede por fin a los impulsos de su secreta pasión y es así como el 21 de octubre de 1811 un médico de apellido Gardin certifica en un modesto distrito el nacimiento de Augusto, hijo de Luisa Fleury, y de su marido Augusto Jacinto Demorny, de la ciudad de Villeteneuse. La Fleury, era Hortensia, el supuesto marido parece haber existido realmente pero murió en un hospital de Versalles en 1914, y el niño Augusto fué después el Todopoderoso Ministro, el Duque de Morny, el inteligente y adicto auxiliar de Napoleón III, su medio hermano. Hortensia nunca vió este hijo que estuvo siempre al cuidado de la madre de Flahaut, que se había casado en segundas nupcias con el Conde de Souza y seguía cultivando la amistad del Príncipe Talleyrand, su amante y padre de su hijo, a quien después interesó en la educación de su nieto, el joven hijo de Hortensia. Separados por el vendabal de persecuciones, Hortensia y Flahaut se encuentran ocasionalmente; ella siempre enamorada y él también..., pero de otras mujeres, hasta que después de mil aventuras se casa con una rica heredera inglesa. La vida le negó a Hortensia la satisfacción de haber visto al hijo de su matrimonio y al de su amor, dueños de los destinos de Francia. Murió en 1837.

"Pobre Hortensia", dice M. Bordeaux en su reciente y bello libro, que tan bien se habría acomodado con una suerte ordinaria; un marido, hermosos hijos, una pequeña corte de artistas... Hortensia reinaba como mujer, no como soberana. Sus aspiraciones eran casi burguesas. Cuando se trata del matrimonio de su hijo Luis con Matilde, la hija de Jerónimo Bonaparte le escribe analizando minuciosamente las posibilidades de asegurar a los casados un buen pasar. La aventura de Luis, que debía ser Napoleón III en Strasburgo rompió ese proyecto matrimonial. Bordeaux sigue con interés las relaciones de Hortensia con Napoleón donde cree ver una expresión más de su fineza de sentimientos. Habla de su horror cuando llega a refugiarse a la Malmaison al lado de su madre, después de la abdicación, y encuentra el palacio lleno de cosacos, y a Josefina paseándose en el parque con el Czar de Rusia y cuando luego se impone de cómo Josefina recibe a los peores enemigos de Napoleón y acepta una renta de Luis XVIII a quien va a dar personalmente las gracias. Cuando regresó de Elba, Napoleón recibe fríamente a Hortensia. "Debía haber abandonado Francia", le dice; "cuando se ha participado de la grandeza de una familia se debe seguir su suerte". Hortensia se explica, se reconcilian, y, en verdad, fué ella quien actuó como Emperatriz hasta el desastre final de Waterloo.

Hojeando la colección del DIARIO DE LA MARINA

DEL LEJANO AYER

Por R A Catalá

Episodios, anécdotas, tradiciones y leyendas de la Historia de la Isla de Cuba

El Gobernador Torres inició las obras del Hospital de San Lázaro.—El establecimiento del Protomedicato.—La casa de enseñanza y de convalecencia de los betlemistas.—Asesinato de Juan F. de Carballo, que deja toda su fortuna a los betlemistas.—Controversias entre el Gobernador de Santiago Luis Sañudo y el Alcalde de Bayamo.—Grave tragedia entre ambos.—Justicia vengativa de la época

COMO complemento de los hechos de importancia ocurridos durante el lapso de gobierno del coronel Torres, de que venimos hablando, diremos que le fué grato comenzar el establecimiento benéfico llamado hospital de San Lázaro, en una estancia situada en las cercanías de la caleta de Guillén, con frente al mar para los enfermos de ese terrible mal que a juicio de los médicos de la época necesitaban de aquel aire puro del mar para su curación.

El terreno para levantar la filantrópica institución había sido un donativo hecho por el potentado habanero Pedro Alegre, quien afincó también una fuerte suma en censos sobre propiedades suyas para que el hospital cubriera sus gastos.

El obispo Valdés, de acuerdo con el gobernador Torres, le dió impulso a las obras, iniciadas desde tiempos de Compostela. El Cabildo habanero prestó su concurso a tan humanitaria obra y entre otros beneficios, le cedió el importe del arriendo de los corrales de Guanabacoa (en donde se guardaba el ganado para la matazón de la ciudad). La construcción de la fábrica del hospital y de la capilla anexa estaban a punto de concluirse cuando aquel benemérito gobernador fué sustituido, cumplidos los dos lapsos de cuatro años que la Corona le había otorgado como gobernador de Cuba.

Tuvo Torres también la suerte de que en su tiempo se estableciera lo que se llamó el Protomedicato, tribunal técnico para el examen y autorización del ejercicio de la profesión médica. Torres dedicó grandes esfuerzos a que fuera un hecho el establecimiento de dicho tribunal que tanto prestigio y seriedad había de dar a la carrera de medicina y por el que venía suspirando la Habana desde la época del gobernador Riaño Gamboa, es decir unos ochenta años atrás. A Torres le cupo la satisfacción de verlo establecido y funcionar bajo la dirección del distinguido médico doctor Francisco Teneza.

El ensanche y estabilidad de la casa de enseñanza y convalecencia que fué en sus comienzos el convento de Belén—a cargo de los padres betlemitas—fué grato acontecimiento que las circunstancias pusieron en el haber de las buenas cosas que ocurrieron durante el mando de aquel gobernador. El rico alférez de milicias Juan Francisco de Carballo, generoso bienhechor que a manos llenas protegía a tan noble casa, pereció asesinado en las calles de la Habana en agosto de 1708 y cuando los animosos betlemitas lloraban pérdida tan irreparable y pensaban que con la muerte del desprendido vecino sus donativos sufrirían algún descenso, se encontraron que aquel filántropo, que no tenía herederos forzosos, les dejaba todos sus cuantiosos bienes, con los que se pudo mejorar la asistencia que allí se prestaba a la instrucción y a los enfermos.

No faltó la nota trágica, propia de los tiempos, en la crónica de la afortunada gobernación de Torres. Depuesto por orden severa de la Audiencia de la Española el gobernador de Santiago de Cuba, coronel Canales, acusado del gravísimo delito, entonces, de permitir y aun realizarlo personalmente, el contrabando. A destituirlo fué desde la isla vecina el magistrado Chirino, el propio hijo de la Habana, que había ocupado el gobierno y capitanía general de Cuba durante larga interinatura, a la muerte de Benítez de Lugo y de Alvarez Villarino, y se nombró interinamente para aquel gobierno al sargento mayor Pedro Ferrer. A esa vacante aspiraba el alcaide de la Punta, de la Habana, Luis Sañudo. El gobernador Torres lo apoyó porque era, en realidad, Sañudo, hombre merecedor del ascenso. El vecindario lo acusaba de intemperancia de carácter, de lo que se llama vulgarmente **mal genio**; pero tenía otras cualidades excelentes y atendiendo a éstas y no a aquella se le nombró.

En Santiago se recibió a Sañudo de buen grado. Sus violencias se tomaron como rasgos de energía del gobernante y el vecindario empezó a habituarse a sus brusquedades. Se inició a poco de llegar un proceso por robo, una causa corriente, en la que figuraban como testigos de cargo dos indios que vivían en Bayamo y, como era corriente, se despachó orden al alcalde de aquella villa para que enviara a los referidos indios a fin de ayudar a la Justicia con sus declaraciones, a lo que el alcalde de Bayamo se negó fundado en una vieja pragmática que ordenaba no remover a los indios del lugar en que estuvieren trabajando, ni "aun para actos de justicia". Esa disposición amparaba a los encomenderos para que no les quitaran a los indios encomendados del trabajo con fútiles o interesados pretextos; pero si no derogada, había caído en desuso, porque ya no existía la odiosa institución de las encomiendas. Entre el gobernador Sañudo y el Alcalde de Bayamo se cruzaron comunicaciones destempladas. Sañudo, llevado de su temperamento colérico, creyó que se trataba de un desacato y haciendo uso de sus facultades como superior jerárquico, ordenó que **los indios acusados de complicidad** en un robo y cuya comparecencia solicitaba debían ser enviados **sin contemplaciones**, a su presencia, so pena de seguir causa al alcalde por denegación de auxilio a la Justicia.

El alcalde de Bayamo no sabía bien con quien trataba. Le habían dicho que Sañudo era hombre intratable, en latente mal humor; pero creía que se allanaría cuando se convenciera de que la ley se oponía a su arbitraria disposición. Y en términos de conciliación y respetuosamente se permitió hacer las alegaciones del caso. Cuando Sañudo vió llegar el correo de Bayamo y que en lugar de los indios que esperaba, llegaba un sobre con membrete de la Alcaldía con varios pliegos, a juzgar por el bulto, sin enterarse de su contenido, mandó ensillar su caballo y acompañado de dos alguaciles tomó el camino de Bayamo.

Cuando el alcalde de la histórica ciudad supo que Sañudo había llegado al pueblo, se enfermó o se hizo el enfermo, que la cosa no era para menos, dados los antecedentes sobre el carácter del gobernador. Pero éste quiso demostrarle que con él no se jugaba. Al recibir la excusa de la enfermedad cuando solicitó su presencia en el cuartel de la guarnición en donde se había constituído, fué a su casa a levantarlo del lecho si era verdad que estaba enfermo, para tratar del negocio que allí lo llevaba. El alcalde lo recibió en su despacho y cómo serían la intemperancia y violencia del gobernador, que el alcalde, cegado por los insultos y dicterios de que era objeto y en defensa de los golpes que el frenético Sañudo le propinaba, empuñando una daga se fué encima de su contrincante y le atravesó el corazón de un certero golpe.

La sangrienta tragedia llenó de consternación al vecindario y todos se pusieron de parte del victimario, que había obrado en legítima defensa. No pensaron así las autoridades de Santiago, quienes pidieron con urgencia a La Española que viniera un oidor a hacer justicia. A toda prisa llegó el llamado Tomás Hernández que tenía fama de implacable intérprete de la letra de la ley y se presentó en Bayamo a instruir el proceso correspondiente; y por lo pronto tuvo la contrariedad de saber que el reo se había fugado para Jamaica.

El terrible oidor tuvo en constante inquietud a los vecinos de Bayamo, tomando declaraciones innecesarias. La tragedia no había sido presenciada por nadie; pero el oidor quería acusadores, testigos de cargo... y al no encontrarlos en aquel cívico vecindario bayamés, ordenó que se echara abajo la casa en donde había ocurrido el hecho, por ser de la propiedad del autor del crímen y cuando la piqueta demoledora había cumplido su misión el mismo oidor en persona acudió a derramar sobre las ruinas una arroba de sal, supersticiosa maldición contra el dueño.

Esa era la justicia vengativa de la época.

Un día en Nueva York

¿QUE HA REVELADO LA INVESTIGACION DE MORGAN?

DURANTE LA INVESTIGACION

Esta interesante fotografía da cuenta de una consulta que hace J. P. Morgan a su abogado John W. Davis durante la investigación que se llevó a cabo en el Senado de los Estados Unidos sobre las operaciones bancarias del gran financista.

YO LE preguntaría al primero que pase por la calle, y que sin duda habrá leído los títulos que en letras descomunalmente gruesas publican todos los diarios, en qué consiste el último escándalo. Y ese tal me ha de contestar, lo tengo por seguro con una frase de indignación y de asombro alusiva a la casa de banca de J. P. Morgan and Co., y aun agregará, para que yo mida la magnitud de la dolosa conducta de esos banqueros, que la casa de Morgan es la más grande, entre las de su género, del mundo entero.

Juro, empero, que mi presunto interlocutor no acertará a explicarme en qué consiste el escándalo, porque ni el venerable Mr. Morgan ni sus veinte socios, personajes como él todos de renombre internacional, han cometido desacato a las leyes de los Estados Unidos.

Lo cierto es que el público que solo lee los títulos de los periódicos, vale decir, el gran público, quisiera mostrarle los puños y aún los dientes al viejo Morgan, cuando éste no es otra cosa que un hábil acumulador de millones, inventor de un sistema mediante el cual se entrelazan los intereses del orden bursátil y político en forma tal que los hilos de la extensa red forman malla para envolver instituciones comerciales, financieras y políticas, con personal y todo, al punto de hacer de la tan renombrada firma de J. P Morgan and Co., un verdadero poder dentro de la economía nacional.

Lo que han pretendido que haga la comisión investigadora del Senado es una labor ajena a ese cuerpo, porque lo que es un desacato a las leyes bancarias, una indocilidad contra los reglamentos de impuestos o una serie de sobornos o cohechos (plato que saborean algunos) no aparecen por ninguna parte.

La investigación de las actividades de J. P. Morgan and Co., por lo mismo que no hay hechos que aparejan responsabilidad legal, ni aun moral dentro de la ética aceptada de los negocios, debió siempre correr a cargo de la prensa. Y de tiempo atrás la prensa debió haber comentado el sistema empleado por los grandes capitalistas, no por medio de consideraciones generales, sino por la exposición detallada de hechos precisos, como los que hoy salen a la luz, y para establecer la diferencia entre lo permitido y lo permisible, entre lo que se acepta actualmente como lícito y lo que debiera considerarse, con criterio más humanitario, como ilícito.

El genio y la habilidad en el artista, en el artesano, en el escritor, en el escritor, en el creador, en fin, merecen remuneración porque representan trabajo, de frutos más o menos privilegiados; la obra de esos trabajadores es una creación. Pero el genio, la habilidad, la astucia para juntar en un solo montón las riquezas que otros producen, sin más cuidado, sin más ciencia que la ciencia misteriosa del jugador que lleva la cuenta de los triunfos y envida con cartas conocidas, no puede merecer ese sacrosanto respeto de que, sin duda, seguirán disfrutando, una vez pasada esta imprecisa sorpresa de la investigación senatorial, John P. Morgan y sus veinte socios.

No se necesita hacer proclamación de fe anticapitalista, más bien se favorece la persistencia del sistema declarando que la ley no debiera conformarse con gravar la renta con impuestos ineficaces. Contra la amenaza del comunismo—explicable como reacción contra la injusticia de la acaparación de millones—llegará el día en que se imponga la limitación de capitales y de utilidades. La ley, es decir, la sociedad, tendrá que fijar entonces el límite de provecho pecuniario, por período de tiempo, permitiendo a cada individuo, así gane su dinero explotando una industria, devengando un jornal, dirigiendo una casa de banca o tallando en el monte de envite y azar.

Felipe VILLALAN

Nueva York, junio de 1933.

LA MUERTE DE LA SACERDOTISA

Por JOHN H. CRAIGE

(Traducido y condensado de «La Bagdad Negra»).

(Los nativos de Haití llamaban a Craige Papá Blanco. El autor, llamado a hacerse cargo de la policía de Port-au-Prince, encontró que aquella ciudad es una «Bagdad Negra», llena de acontecimientos y cuentos fantásticos).

FUIMOS a la casa de la mujer que había sido asesinada, a media docena de millas de distancia, en la comuna de Croix des Bouquets. La **caille** de la mujer era la casa mejor del pueblo. Cerca había un **homfort**, o capilla de magos. En la casa de la mujer hallamos los hábitos negros y blancos de una sacerdotisa de Papa Guede. La **caille** tenía un aspecto de limpieza y orden, y el mobiliario era excepcionalmente bueno; había bienes personales de considerable valor. Evidentemente, Madame Bonheur era una persona acaudalada. Un nietecito lloraba con desolación en la casa abandonada.

La investigación demostró que la muper asesinada había sido una alta sacerdotisa de la congregación de magos de Roches Glattes Blanches. La magia en la campiña haitiana no está organizada nacionalmente, sino que cada congregación es independiente. A veces los sacerdotes y sacerdotisas son elegidos por la congregación, y a veces escogidos por los sumos sacerdotes. Cada congregación se basta a sí misma. A los sacerdotes y sacerdotisas se les llama **bocours, papas loas, mamans loas,** etc. Algunas congregaciones de magos se dedican a una deidad y otras a otras. Los distintos dioses tienen sectas y rituales diversos. De vez en cuando hay rivalidades entre las congregaciones de una misma secta, y con frecuencia entre los sacerdotes y sacerdotisas de distintas congregaciones. Todos ellos no reciben el mismo respeto, pues se considera que algunos tienen mucho más poder que los otros.

Lauremise Bonheur, la mujer asesinada, se había dedicado desde la niñez al servicio de Papa Guede. Había prosperado y llegado a ser grande, hasta alcanzar el puesto de alta sacerdotisa de su congregación. Papa Guede era el dios de la muerte. Sus transportes hieráticos siempre tenían éxito, y sus **wangas** (amuletos) jamás fallaban. Sus danzas eran las más visitadas, y sus muchos devotos le llevaban ricas ofrendas. Era muy envidiada.

Papa Guede es un dios de las sectas salvajes de magos de Petro y Arada, llevados a la isla por los miembros del grupo Fan de tribus africanas. Todos los campesinos naitianos son descendientes de los negros a quienes los franceses trajeron como esclavos. Haití fué colonia francesa desde 1597 hasta 1804 y los franceses importaron un gran número de esclavos, sobre todo de la Costa de los Esclavos, pequeña lengua de tierra africana sobre el oceano Atlántico, cerca al Ecuador. Los esclavos provenían de diversas tribus, con distintas deidades e ideas de la vida. Algunas tribus eran gentiles, y otras excesivamente salvajes. Algunos se alimentaban de carne humana de preferencia, mientras que otros aborrecían el canibalismo. En cien años de esclavitud, estos africanos perdieron sus distinciones de tribus, pero no perdieron sus deidades. Los dioses inofensivos de hoy los adoran congregaciones pacíficas de magos, y los dioses salvajes siguen siéndolo, y son venerados en forma todavía salvaje. La mujer asesinada había sido sacerdotisa de una secta salvaje.

Lauremise Bonheur había sido una **maman loa célebre** por su poder. Otros sacerdotes y sacerdotisas la habían envidiado. Pero había una manera en el ritual de Petro mediante la cual los envidiosos podían adquirir las cualidades que envidiaban. Si pudieran matarla y comerse su carne, entonces los espíritus y las habilidades sobrenaturales de la sacerdotisa pasarían a ellos.

Un sacerdote una sacerdotisa rivales habían decidido llegar a poseer sus conocimientos y su dominio de las **loas**. Habían determinado asaltarla. Habían esperado en una emboscada en el camino a Port-au-Prince, y la encontraron cuando pasaba montada en su asno. Le dieron el saludo de rigor en la fraternidad y la invitaron a desmontar y tomar con ellos un trago de café. Halagada por la atención y sin sospechar nada, descendió y amarró el asno. Probablemente la sacerdotisa rival era joven y hermosa, porque las huellas que dejó en la arena eran pequeñas y delicadas: una joven inteligente y ambiciosa quería tener éxito en la vida. Las huellas del hombre eran grandes. El sacerdote había sido un hombre grande, probablemente un verdadero descendiente de las tribus salvajes de los Fans, alto, delgado y sombrío, con ojos rojos y centelleantes.

Habían encendido una pequeña hoguera y prepararon el café, charlando amistosamente. El sacerdote se levantó, tal vez con el pretexto de cortar más leña para la hoguera. Había pasado por detrás de la sacerdotisa sentenciada, desenvainando en silencio su enorme machete de sacrificio, de mango de bronce. Su brazo poderoso blandió el arma. Lauremise Bonheur cayó con la cabeza partida en dos.

Los dos victimarios marcaron sobre el cuerpo los signos cabalísticos apropiados y empezaron a tomar las porciones que indicaba el ritual. No tomaron ni el corazón ni el hígado, pues probablemente se vieron interrumpidos en su macabra faena. Esos dos órganos se consideran en el código de Petro como poseedores de las propiedades mágicas. Los asesinos huyeron precipitadamente por el bosque. Cuando llegaron a lugar seguro, prendieron una pequeña hoguera, donde asaron los trozos de carne que habían tomado, y los devoraron con las ceremonias del ritual. El cadáver de la sacerdotisa asesinada fué hallado por un campesino a la mañana siguiente.

Para mí fué difícil el espectáculo del cuerpo mutilado de la vieja sacerdotisa, tirado en el suelo cerca a unos sarmientos espinosos, con la negra piel de la cara encogida y cruzada por sangrientos tajos de carnicero. Me estaban dando fuertes dosis de la cultura negra de Haití...! Yo entiendo las batallas, y hasta los crímenes de pasión y concupiscencia de los blancos. Pero estos asesinatos hechos con ritos y supersticiones y canibalismo como motivos, me empezaban ya a poner los nervios de punta.

Estuve con los campesinos haitianos más de tres años. Son algo enteramente distinto del pueblo de los Estados Unidos, blanco o negro. Llegué a conocer a los haitianos demasiado bien. Sus tambores siempre sonaban, y ya conocía yo los tambores de Petro y de Arada. Cuando los oía, me imaginaba que estaban asesinando a alguna persona para hacer una fiesta de nigromancia. Me afectaba los nervios. Las costumbres de los salvajes rara vez dejan de afectar el sistema nervioso de un blanco que permanece en un país primitivo el tiempo suficiente para aprender demasiado acerca de los salvajes. Y luego, ahí estaba el sol. El sol y el contacto muy íntimo con las macabras costumbres de las culturas primitivas son las dos razones principales por las cuales el hombre blanco sufre en los trópicos. De las dos, no sé cuál será más potente factor de degeneración nerviosa y definitivo decaimiento físico.

Evolucionando

PERFILES EDUCATIVOS

Recientemente llegó a nosotros la nueva Revista «Grafos», de grato efecto por su marcada elegancia, y de fácil lectura por sus higiénicos tipos.

En toda ella hay novedad: su forma rectangular es casi un cuadrado, sus páginas son amplias, sus grabados grandes y excelentes, la distribución de su texto es alternada, un destacado punto rombal sustituye al punto y aparte, y la afortunada elección del tipo de letra produce una sensación de alivio al lector: «Grafos» se lee sin producir cansancio.

Dos damas han puesto en ella el propósito del buen efecto: María Radelat de Fontanills y María Dolores Machin de Upmann son las directoras de esa Revista. Un binomio femenina que lógicamente imprime a su obra lo «chic» de su cultivo. Poseedoras de la elegancia han llevado ésta a su Revista sin esfuerzo, y eso se nota en esa nueva publicación que nos visita, un marcado tono de acierto en el conjunto.

Dos damas de la alta sociedad que le restan a sus atenciones sociales parte de su tiempo en beneficio de una nueva y útil actividad. Dos voluntades puestas al servicio de un propósito nuevo que las llevará al éxito, porque triunfar en los salones, como ellas han triunfado, es más difícil que triunfar en su nueva empresa: a los salones cualquiera concurre; pero solo triunfa en ellos la distinción, como producto que es de un conjunto armonioso de facultades. De ahí nuestro vaticinio optimista.

Como admiradoras que somos de la evolución social de la mujer, no podemos silenciar nuestra complacencia al ver significados nombres de la sociedad cubana, rompiendo valientemente tradiciones, las cuales fosilizan a nuestras mujeres, enquistándolas en una vida de inactividad; viviendo, como nuestras abuelas, la monótona vida del reposo; o como las actuales «pseudo futuristas», cansándose con los vaivenes de una actividad frívola, de fiesta en fiesta como en constante turismo.

Muy pronto habremos de divinizar el trabajo, exigiendo a cada individuo de una familia la parte proporcional que su aptitud le permita, pero trabajando siempre por higiene mental y física.

Por fortuna, se nota ya un movimiento de atención hacia lo que será la salvación de la sociedad en un futuro próximo: Familias acomodadas analizan ya errores educativos, y preparan a sus hijos de ambos sexos, por otros sistemas que indudablemente habrán de darles resultados óptimos y días muy felices a la familia cubana.

María Corominas de Hernández.

Habana, mayo, 1933.

M.E.C.D. 2016

Información Católica

VARIOS CULTOS QUE SE ANUNCIAN PARA MAÑANA

En la Iglesia de Reina

Se celebra por el Apostolado de la Oración con toda solemnidad el Mes al Sagrado Corazón de Jesús.

A las 8 a. m., misa armonizada, comulgando 8 coros del Apostolado con sus insignias.

A las 5 de la tarde, se expondrá a Su Divina Majestad, estación, Santo Rosario, ejercicio del mes plática y reserva.

Harán de guardia de honor otros ocho coros según el orden de antemano señalado.

Se ruega muy encarecidamente la asistencia a los Celadores y Socios de ambos sexos del Apostolado con sus respectivas insignias.

En San Francisco

Solemne novenario en honor de San Antonio de Padua. A las 7.30 a. m. misá cantada, rezo de la novena y veneración de la Reliquia de San Antonio de Padua. A las 5 p. m., exposición del Santísimo Sacramento, rosario, novena, sermón por el R. P. Fray Serafín Ajuria, O. F. M., sobre la «santidad» y «el milagro», reserva y veneración de la Reliquia.

El domingo día 11 el ejercicio de la tarde será a las tres de la misma.

En la Iglesia del Cristo

Los miércoles de Santa Rita en preparación a fiesta del Carmen.

Los ejercicios a las 8 y 9 a. m. y a las 5.30 y 8.30 p. m.

En la Iglesia del Santo Angel

A las 8 a. m., misa cantada de comunión general y piadosos ejercicios con cánticos en honor de San Cayetano por su Asociación.

En la Iglesia de los Padres Carmelitas del Vedado

El Jubileo Circular.

La misa del Sacramento a las 8.30 a. m.

La reserva a las 5.30 p. m.

M. R. P. ANTONIO LOPEZ IZAGUIRRE, C. M.

El M. R. P. Antonio López Izaguirre, Visitador de los Padres Paules y Superior de la Merced, celebra su fiesta onomástica el día 13 del actual.

Con tal plausible motivo se le ofrecerá a las 8 a. m., misa de comunión general, recepción y misa solemne y sermón a las 9 a. m.

La comunión será aplicada especialmente por su feliz viaje a París de Francia para donde embarcará a mediados del presente mes en compañía de los Padres León Barrio, C. M. y un Padre de la Comunidad Paúl de Santiago de Cuba.

Van a la elección del General de la Orden.

Regresarán en agosto, una vez cumplido el deber canónico en la elección del nuevo sucesor de San Vicente de Paúl.

Por anticipado deseamos a los hijos de San Vicente de Paul, un próspero viaje y feliz regreso a Cuba, donde tanto se les quiere y distingue.

OFICIAL

República de Cuba
SECRETARIA DE SANIDAD Y BENEFICENCIA. — COMISION LOCAL DE SUBASTAS

Hasta las 10.30 a.m. del día 14 de Junio de 1933, se recibirán en esta Secretaría, local de la Junta Nacional de Sanidad y Beneficencia, proposiciones en pliegos cerrados para el suministro de EFECTOS DE FERRETERIA, a esta Secretaría durante el año fiscal de 1933 a 1934, a cuya hora se abrirán y leerán públicamente.

Esta Comisión facilitará pliegos y pormenores a todo el que los solicite. de 9 a 11 a. m.

Habana, 24 de Mayo de 1933.

DR. CARLOS M. PIÑEIRO, JR.
Secretario de la Comisión Local de Subastas de la Secretaría de Sanidad y Beneficencia.

6044 Jn. 5, 6, 7, 8, 9 y 10

OFICIAL

República de Cuba
SECRETARIA DE SANIDAD Y BENEFICENCIA. — COMISION LOCAL DE SUBASTAS

Hasta las 9.30 a. m. del día 15 de Junio de 1933, se recibirán en esta Secretaría, local de la Junta Nacional de Sanidad y Beneficencia, proposiciones en pliegos cerrados para el suministro de MEDICINAS Grupo «B», a esta Secretaría durante el año fiscal de 1933 a 1934, a cuya hora se abrirán y leerán públicamente.

Esta Comisión facilitará pliegos y pormenores a todo el que los solicite, de 9 a 11 a. m.

Habana, 24 de Mayo de 1933.

DR. CARLOS M. PIÑEIRO, JR.
Secretario de la Comisión Local de Subastas de la Secretaría de Sanidad y Beneficencia.

6043 Jn. 4, 5, 6, 7, 8 y 9

Los Caballeros Católicos del Cerro

El doctor Ruperto Arana, presidente de la Unión 39 de Caballeros Católicos nos invita para los siguientes actos:

Domingo 11. A las 8 a. m., misa de comunión general. A las 4 p. m., fundación de la agrupación Juventud Católica del Cerro.

PADRE MODESTO JALOFRE, S. CHP.

Después de 9 años de activa labor en las Escuelas Pías de Guanabacoa, embarca el 22 del actual para España, el R. P. Modesto Galofré.

Se distinguió por su actividad, tanto en el campo de la enseñanza como en el de la acción católica social.

Pero lo que más nos encantó en el P. Galofré ha sido su angelical piedad, que admiramos en las noches de vela que pasó ante Jesús Sacramentado con los adoradores nocturnos, a los cuales prestó grandes servicios, especialmente en sus vigilias de propaganda.

Lleve feliz viaje y séale propicia su estancia en España.

EL DIA DE LAS SOCIAS FUE CELEBRADO POR LAS «CATOLICAS CUBANAS»

¡Las Católicas Cubanas! Asociación que cada año que transcurre aumenta las filas de sus asociadas, hace mayores beneficios a la mujer cubana y a la familia.

Vestía sus mejores galas el último domingo, banderas, flores y plantas adornaban todos los departamentos.

A las 9 a. m., penetramos en su amplio local cientos de asociadas lo cruzan en alegre fraternidad.

¿Qué ocurría en aquel lugar donde la Caridad es reina y señora del mundo y campea y es soberana?

Se celebraba el «Día de las Socias».

Catorce años justos cumplía de su inauguración y en esa fecha el cronista que suscribe hacía su primera información sobre este templo de amor y caridad, donde las Hijas de Paúl son blancas palomas que aletean en aquel Sanatorio.

Se celebró el catorce aniversario de su fundación de manera brillante y ante selecta y numerosa concurrencia.

A las nueve, misa en la capilla, ante La Milagrosa.

Ofició el P. Pinazo, quien dirigió una plática a los concurrentes.

Armonizó el acto el coro de las Hijas de la Caridad.

FIESTA LITERARIA

A las diez dió comienzo la fiesta literaria ante selecta concurrencia, la que se ajustó al siguiente programa:

I. Palabras alusivas al acto por Alicia Párraga de Mendoza.

II. Pieza de piano por la niña de cinco años Hortensia Lanza.

III. Palabras por las niñas huérfanas de Santa Cruz del Sur, prohijadas por la Asociación. (Muy emocionante).

IV. Canto, por la señorita Josefina Correa y Laura López.

V. Recitaciones por la señorita Blanca Dopico.

VI. Números de guitarra, por la señora Elena de Arcos.

VII. Representaciones por alumnos del señor Modestín Morales.

VIII. Canciones, por la señora María Cervantes de Aulet.

IX. Vicente Lanz ejecutó dos composiciones al piano.

Las niñas de Santa Cruz del Sur entregaron las flores a las artistas.

Todos los números fueron ejecutados con gran precisión, siendo premiado su trabajo con grandes aplausos.

Elena de Arcos con su guitarra y su timbrada voz, ejecutó bellas canciones cubanas que arrancaron del público interminables aplausos, premiando así su artística labor, el cronista la felicita sinceramente.

La señora de Aulet, por la manera sentimental que puso en sus canciones, se vió precisada a repetir varios números.

Presidieron esta fiesta el director médico doctor José A. Presno, el director estimado Paúl y Compañero Rvdo. P. Chaurrondo, Alicia Párraga, presidenta insustituible, por su actividad y que como la gota de agua va perforando la gran piedra C. Cubanas, Sor Serafina Ferrer, Superiora y administradora, la secretaria, María Teresa Huertas, el cuerpo médico y directiva.

Hubo varias rifas entre los concurrentes.

A las doce se inició aquel hermoso desfile.

No debe silenciar el cronista su agradecimiento hacia una bella y activa dama, quien nos atendió de manera delicada; es ella Gloria Fernández Marty, bondadosa esposa del médico del Sanatorio, doctor Cabrera Maciá, siempre activo y diligente; a ella, nuestro agradecimiento por sus atenciones.

La Asociación de Católicas Cubanas debe sentirse satisfecha por sus grandes triunfos en los catorce años de vida.

Nuestra felicitación a Sor Serafina, P. Chaurrondo, doctor Presno y a la distinguida Presidenta, activa e insustituible Alicia Párraga de Mendoza.

Mujeres cubanas: en ese sanatorio tenéis vuestra casa para vuestros dolores del cuerpo y del alma.

Lorenzo BLANCO.

LA PRIMERA COMUNION DE MAS DE 200 NIÑOS EN LA PARROQUIA DEL CERRO

El primer viernes del presente mes correspondiente al día 2 del mismo tuvo lugar en la Iglesia Parroquial del Cerro, el acto sublime y conmovedor de comulgar por vez primera más de doscientos niños de la Academia Champanagt y de la Escuela Catequística parroquial.

La Academia Champanagt, está dirigida por los Hermanos Maristas. los cuales prestan entusiasta concurso a la Parroquia.

A las 8 de la mañana se reunieron en la iglesia parroquial del Cerro los alumnos de los Maristas con los pobrecitos del Catecismo aunque merced a la cristiana caridad, no se distinguían en cuanto a su vestimenta unos de otros.

A las 8 a. m. celebró la misa, el párroco R. P. José Viera y Martín.

La amenizó la Capilla musical de los Maristas.

Interpretaron magistralmente bellísimos motetes.

Dirigieron los fervorines de preparación y acción de gracias, los Hermanos Maristas.

El Padre Viera antes de distribuir la sagrada comunión pronunció una plática altamente conmovedora alusiva al acto. Expresó su gratitud a los Hermanos Maristas por hacer que sus acomodados alumnos se reunan con estos pobrecitos para recibir en unión de ellos al Gran Rico. pues todo le ha sido dado en herencia a Jesús, pero también el Gran Pobre, pues, «hasta las raposas tienen sus madrigueras pero el Hijo del Hombre no tiene donde reposar la cabeza».

Felicita a los Hermanos Maristas. por fomentar la unión del rico y del pobre en Cristo Señor Nuestro, para que se amen como hermanos y no se odien como feroces enemigos.

Después les dió la Comunión a estos doscientos veinte niños, todos vestidos de blanco con sus velas y lazos, símbolos de la Fe y la Pureza.

Después comulgaron los Celadores y Socios del Apostolado parroquial de la Oración y numerosos devotos del Sagrado Corazón de Jesús.

De día en día se ve crecer el fervor religioso en la Parroquia del Cerro.

El templo parroquial es muy frecuentado por sus feligreses.

En la Escuela parroquial, se sirvió un desayuno a los niños de primera comunión y se les distribuyeron bellísimos recordatorios de este hermosísimo acto.

El Padre Viera, socorrió de una manera especialísima a los pobres niños de primera Comunión, para que en unión de sus familiares pudieran conmemorar este gran día de su vida.

El DIARIO DE LA MARINA, felicita al Párroco y a los Hermanos Maristas del Cerro, por la practica de tan bellísimas Obras de Misericordia con los niños, la porción del género humano más amada de Jesús.

SUSCRIBASE Y ANUNCIESE EN EL «DIARIO DE LA MARINA»

HA TENIDO MEJORIA LA INDUSTRIA DEL ACERO EN LOS ESTADOS UNIDOS

NEW YORK, junio 5.—La revista «Steel» dice que la semana pasada las operaciones siderúrgicas aumentaron en un 4 por ciento, al 47 por ciento de la capacidad.

Las operaciones siderúrgicas del distrito de Youngstown, según el «Wall Street Journal», han bajado en un 1 por ciento, al 44 por ciento de la capacidad.

ESTUVO FLOJA AYER LA PLATA NACIONAL

El mercado de la plata acuñada nacional siguió ayer flojo. Se operó a base de 2-3|16 y 2-1|4 por ciento de descuento. Cerró el mercado a los tipos de 2-5|16 y 2-1|4 por ciento de descuento, compradores y vendedores respectivamente.

OFICIAL

República de Cuba
SECRETARIA DE SANIDAD Y BENEFICENCIA. — COMISION LOCAL DE SUBASTAS

Hasta las 12 a. m. del día 14 de Junio de 1933, se recibirán en esta Secretaría, local de la Junta Nacional de Sanidad y Beneficencia, proposiciones en pliegos cerrados para el suministro de EFECTOS ELECTRICOS, a esta Secretaría durante el año fiscal de 1933 a 1934, a cuya hora se abrirán y leerán públicamente.

Esta Comisión facilitará pliegos y pormenores a todo el que los solicite. de 9 a 11 a. m.

Habana, 24 de Mayo de 1933.

DR. CARLOS M. PIÑEIRO, JR.
Secretario de la Comisión Local de Subastas de la Secretaría de Sanidad y Beneficencia.

6045 Jn. 5, 6, 7, 8, 9 y 10

OFICIAL

República de Cuba
SECRETARIA DE SANIDAD Y BENEFICENCIA. — COMISION LOCAL DE SUBASTAS

Hasta las 9.00 a. m. del día 15 de Junio de 1933, se recibirán en esta Secretaría, local de la Junta Nacional de Sanidad y Beneficencia, proposiciones en pliegos cerrados para el suministro de MEDICINAS Grupo «A», a esta Secretaría durante el año fiscal de 1933 a 1934, a cuya hora se abrirán y leerán públicamente.

Esta Comisión facilitará pliegos y pormenores a todo el que los solicite. de 9 a 11 a. m.

Habana, 24 de Mayo de 1933.

DR. CARLOS M. PIÑEIRO, JR.
Secretario de la Comisión Local de Subastas de la Secretaría de Sanidad y Beneficencia.

6042 Jn. 4, 5, 6, 7, 8 y 9

N. GELATS y Cía.

Habana, BANQUEROS Aguiar 106-108

Vendemos cheques de Viajeros
Pagaderos en todas partes del mundo
y Cartas de Crédito Circulares
en las mejores condiciones.

"SECCION DE CAJA DE AHORROS"

Recibimos Depósitos en esta Sección Pagando el 2½ por 100 Anual. Todas estas operaciones pueden efectuarse también por Correo.

ANUNCIOS CLASIFICADOS DE ULTIMA HORA

ALQUILERES

a1 HABANA.

SE ALQUILAN los espléndidos bajos de Zulueta 36-D, frente a la Cruz Roja, propios para Consultorio médico. Oficina o comisionista. Informan: Prado 111, Telf. A-1544.
A-1 16417 5 Jun 9

NEPTUNO 22, FRENTE al cine «Encanto», buena y bonita casa, para familia, profesional o cualquier cosa. Trocadero 83, se alquilan habitaciones, desde $5.00. preferible toda la casa. Informes: Telf. FO-7452.
A-1 16336 5 Jun. 9

ALQUILO MODERNOS altos, Gervasio 30, sala, recibidor, tres habitaciones, servicio completo intercalado, comedor, cocina, cuarto y servicio criados. M-7763.
A-1 16199 3 Jun. 6

ALQUILERES

a1 HABANA.

SALUD 160, ALTOS, FRESCOS. Modernos, sala, tres cuartos, comedor, al fondo, baño completo, cocina. Verse, de 4 a 5 y media. Telf. F-2635.
A-1 16394 5 Jun 12

EN $18, SE ALQUILA una parte del segundo piso de Obispo 90, se compone de 3 habitaciones, saleta, servicios sanitarios y terraza, fabricación moderna muy ventilado y sano. Teléfono A-4042. Altos de la casa de óptica El Anteojo.
A-1 16451 5 Jun 8

a2 VEDADO.

ONCE NUMERO 394, entre 2 y 4, Vedado, jardín, sala, comedor, 3 cuartos, baño completo, cuarto y servicio de criados y sótano. Llave enfrente, 11 esquina a 4. Informes: A-6420.
A-2 16372 5 Jun. 12

ALQUILERES

a2 VEDADO.

ALQUILO SEGUNDO piso moderno, decorado, sala, recibidor, cuatro cuartos, baño intercalado, comedor, cuarto y servicios criada, closets, garage. M. esq. 27. Llaves: 27 No. 23, segundo piso. Telf F-3871.
A-2 16416 5 Jun 12

FRESCOS ALTOS, Línea 112, entre 6 y 8. Portal, sala, cinco cuartos, baño moderno, comedor, cocina, cuarto, servicio criada. Barato. F-3286, F-3285
A-2 16422 5 Jun 11

VEDADO: SE ALQUILA hermoso chalet, calle 2 entre 21 y 23, dos plantas. Planta baja, portal, recibidor, living room, sala, comedor, pantry, cocina, despensa 3 cuartos criados servicio de criados, garage para 3 máquinas. Planta alta: 6 cuartos, 2 baños de lujo, hall y terraza. Informan: Cuba número 81, altos, esquina a Sol. Telf. A-4005.
A-2 16437 5 Jun 11

VILLA COQUETA, 23 entre B y C. Sala, saleta, seis cuartos grandes, baño intercalado, comedor, pantry, cocina, dos cuartos de criados y garage. Precio: $80. Informes: F-5037 y A-2980.
A-2 16444 5 Jun 15

a4 MARIANAO Y SUS REPARTOS

SE ALQUILA CASA sala, comedor, 3 cuartos, garage, gran patio, árboles frutales, Ampliación de Almendares. Avenida Tercera esquina a Calle Décima. Informa: José Martínez, A-7201 Fepto. 20. Senado.
A-4 16429 5 Jun 12

a6 STO SUAREZ Y MENDOZA

EN LO MEJOR DE SANTOS Suárez. Zapotes 99 esq a Gómez, alquilo casas modernas 1o y 2o piso a precio de situación. Informan: M-4589.
A-6 16454 5 Jun 8

SE ALQUILA EN Juan Delgado 9, casa con cinco cuartos, sala, comedor, jardín y dos servicios, frente al Cine Modelo, 26 pesos.
A-6 16441 5 Jun 8

b1 NAVES LOCALES

GANGA! NAVE MODERNA, 500 metros cuadrados, con local para vivienda. Se alquila en $20.00. Santa Marta entre Infanta y Pajarito. Telf F-3745.
B-1 16368 5 Jun. 8

O'REILLY 51
entre Aguacate y Compostela
Para un buen establecimiento
Alquilo este magnífico LOCAL
Informes
M-7911 e I-2692

ALQUILO ESQUINA Antón Recio y Corrales, acabada de fabricar, propia para establecimiento con casa para familia. Precio de situación.
B-1 16448 5 Jun 8

b2 APARTAMENTOS.

JESUS DEL MONTE 303
Muy frescas, modernas, compuesta de sala. habitación, baño moderno y patio, cocina, etc. Precio: $10.00. Informan: Peletería «La Americana». Teléfono U-5117.
B-2 16403 5 Jun 9

b3 DEPARTAMENTOS.

LOMA DEL ANGEL
CUARTELES 19
Departamentos de dos y tres habitaciones.
Grandes comodidades.
Precios de situación
B-3 16442 5 Jun 20

ALQUILERES

b3 DEPARTAMENTOS.

EDIFICIO
GRANADA
SAN RAFAEL 14½
Lo más céntrico en La Habana. Magníficos Departamentos de dos y tres habitaciones.
Precios de situación.
B-3 16443 5 Jun 20

«LA REGENTE», Amistad 15, entre Neptuno y Concordia. Por el precio de una habitación viva en un Departamento fresco y ventilado; además dos habitaciones. Moralidad.
B-3 16452 5 Jun 8

b4 HABITACIONES.

O-REILLY 51
Se alquilan baratas y magníficas habitaciones, amuebladas y muy frescas, con abundantes baños. agua caliente a todas horas y teléfono.
Buen servicio y moralidad.
B-4

SE SOLICITAN

s1 CRIADAS CRIAL

SE SOLICITA UNA MUCHACHA para cuartos y comedor, con buenas referencias, corta familia. Informan: Calzada 32, esquina a J., Vedado. De 1 a 3.
S-1 16384 5 Jun. 7

SE SOLICITA CRIADA comedor, se piden referencias. Sueldo 10 pesos. Después de las 9. F No. 121 esq. a 13, Vedado.
S-1 16395 5 Jun 7

SE SOLICITA UNA muchacha peninsular para limpiar habitaciones, que entienda de costura y tenga buenas referencias, calle D entre 9 y 11, Vedado, de 3 a 5.
S-1 16424 5 Jun 8

s2 COCINERAS-COCINEROS.

SE SOLICITA COCINERA, blanca, joven que duerma colocación, para corta familia. Sueldo ocho pesos. Calle B. 233, entre 25 y 27, Vedado.
S -2 16434 5 Jun 7

SE OFRECEN

s1 CRIADAS CRIADOS.

MODISTA: SE OFRECE una magnífica, joven parda. Teléfonos F-4443 y F-4954. En la misma otra para criada de manos o cuartos.
O-1 16446 5 Jun 7

SE DESEA COLOCAR una muchacha española para criada de manos o para cocinar y limpiar para un matrimonio solo. Teléfono M-3109.
O-1 16397 5 Jun 8

MUCHACHA ESPAÑOLA, desea colocarse de criada de cuartos, coser o criada de manos, desea familia americana o cubana; tiene buenas referencias. M4534.
O-1 16407 5 Jun 7

DESEA COLOCARSE española mediana edad para cocinar o limpiar o ambas cosas, si es corta familia. Tiene recomendaciones. Telf. F-5221.
O-1 16408 5 Jun 8

SE OFRECE JOVEN española para cocinar y limpiar a corta familia o para criada de manos, seria y trabajadora. Informes: Telf. A-0881.
O-1 16401 5 Jun 7

SE DESEA COLOCAR una joven española de criada de manos o de manejadora en casa de moralidad; tiene buenas referencias. Teléfono U-6652.
O-1 16400 5 Jun 8

UNA SEÑORA española de mediana edad, desea colocarse de criada de manos, no le importa lavar ropa interior; tiene buenas referencias. Teléfono U-8190.
O-1 16420 5 Jun 7

DESEAN COLOCARSE dos jóvenes, una española para limpiar y cocinar o criada de mano; otra cubana, de color, para cocinar y limpiar. Telf. U-4176.
O-1 16374-75 5 Jun. 8

JOVEN ESPAÑOLA, desea colocarse para criada de manos, cuartos o comedor o cocinar y limpiar para matrimonio solo; sabe cumplir con su obligación. Llamen teléfono U-8239.
O-1 16438 5 Jun 7

SE OFRECE JOVEN española para criada de manos o cocinar y limpiar a corta familia; tiene buenas referencias. Informan: A-8032.
O-1 16434 5 Jun 7

SE DESEA COLOCAR una joven española, para criada de mano o cocinar y limpiar. A-8143.
O-1 16332 5 Jun. 7

s2 COCINERAS-COCINEROS.

ENGLISH SPEAKING girl seeks position as general work, cook, nurse, maid, or half day call Mable. FO-2751. Good references.
O-2 16377 5 Jun. 8

SE DESEA COLOCAR una española, para cocinar y ayudar a la limpieza si es corta familia, prefiere dormir fuera y el Vedado; tiene referencias. Telf. F-1300.
O-2 16370 5 Jun. 7

SE OFRECEN

s2 COCINERAS-COCINEROS.

COCINERO REPOSTERO, joven español, se desea colocar, es limpio, ordenado, económico y cumplidor; con referencias de casas conocidas Telf. FO-2727.
O-2 16440 5 Jun. 9

PARA COCINAR Y LIMPIAR, se ofrece joven española o para criada de mano o manejadora; cumplidora y buenas referencias. Telf. M-1622.
O-2 16366 5 Jun. 8

JOVEN ESPAÑOLA, se quiere colocar para cocinar solo, sabe cocinar bien y poco de repostería o para cocinar y limpiar, es limpia, trabajadora; tiene referencias. También una criada de manos sabe bien su obligación. Telf. M-4478.
O-2 16399 5 Jun 7

SE DESEA COLOCAR una joven española, para cocinar y limpiar a corta familia o cuartos y manejadora; tiene referencias. Informan: F-2070.
O-2 16426 5 Jun 7

SRA. ESPAÑOLA DE mediana edad, se desea colocar para cocinar, sabe de repostería; tiene referencias. M-1077.
O-2 16425 5 Jun 7

DOS SEÑORAS DE mediana edad se ofrecen para cocinar y ayudar en la limpieza, una duerme en la colocación y la otra no. Tienen referencias. Telf. U-6692.
O-2 16421 5 Jun 7

DESEA COLOCARSE cocinera inglesa de color, respostera, lleva tiempo en el país. Buenas referencias. Cocina bien criolla y americana. Informes: Teléfono F-2020.
O-2 16453 5 Jun 7

SE DESEA COLOCAR una cocinera de mediana edad, sabe hacer toda clase de dulces y habla inglés. Teléfono I-7766.
O-2 16447 5 Jun 8

SE DESEA COLOCAR JOVEN española de criada de manos o comedor. tiene buenas referencias. Informan: calle Salud No. 50. Teléfono M-4258.
O-2 16445 5 Jun 7

COCINERO: JOVEN español, se desea colocar, es fino, ordenado y cumplidor: buenas referencias y sin pretensiones. Telf FO-2606.
O-2 16439 5 Jun 8

s3 MANEJADORAS.

SE OFRECE MANEJADORA española de mediana edad acostumbrada siempre a cuidar niños, tiene buenas referencias. A-3343.
O-3 16291 4 Jun. 7

s5 INSTITUTRICES.

SEÑORITA SABIENDO perfectamente alemán y francés, busca colocación institutriz, governers o nurse. Escribir: María Waurisch, Harding Hotel, Calle Crespo 9, cuarto 28.
O-5 16333 5 Jun. 8

s6 COSTURERAS-MODISTAS.

UNA JOVEN COSTURERA, desea encontrar casa familia fina, para cortar, limpieza y coser o para manejar niños. Informan: U-4144.
O-6 16348 5 Jun. 7

s14 SOLICITUDES-VARIAS.

MECANICO EN GENERAL, se ofrece para casa de maquinaria o industria: tengo referencias y garantías. José Quintana López, Parque 2, Cerro, Habana.
O-14 16342 5 Jun. 9

VENTAS

1 CASAS.

SE VENDE BONITA casa, de dos plantas, en lo mejor del Cerro, cerca de la Calzada, pero de contado, resto a plazos cómodos. Es un regalo. Informes: L. Iglesias, Cerro y Peñón, Bodega.
V-1 18331 5 Jun. 8

8 DE ANIMALES.

GALLINAS DE RAZA
Se venden en cualquier cantidad, gallinas de las razas LEGHORN y PRAT LEONIDAS, de las afamadas crías de CRUSELLAS. En lotes de cien o más, a $0.65. En lotes de menos de cien, $0.85 cada gallina.
CERDOS DE RAZA
POLAND CHINA
Se liquidan una de las mejores crías que existen en Cuba.
Para más informes, diríjase a
GRANJA CANDADO
San Antonio de los Baños, Provincia Habana
o
Pedro Touzet, Fábrica de JABON CANDADO
HABANA. TELF.
I-5285
UH. V-8 16353 5 Jun. 10

9 MUEBLES-PRENDAS.

MAQUINA DE SINGER, de ovillo central completamente nueva, con sus piezas $22, es una oportunidad. Véala, Prado 60, altos, entre Colón y Refugio.
V-9 16450 5 Jun 7

VENTAS

9 MUEBLES-PRENDAS.

LIQUIDACION
Liquidamos preciosos juegos de sala dorados con oro de 22 kilates. Espejos de consola dorados y mesas de centro. Lámparas para sala y comedor, 50% de rebaja.
LA ESMERALDA
San Rafael 1. Telf. A-3303, entre Industria y Consulado.
16362 5 Jun 10

PARA LAS DAMAS

pd3 INTERES PARA LAS DAMAS.

PANCHITA DELGADO, profesora de corte y costura ha trasladado su academia para Aguacate No 30, teléfono M-3033. También clases a domicilio. Confección de ropa de señora a precios económicos.
PD-3 16449 5 Jun 20

PROFESIONALES

p1 DRES. EN MEDICINA

ENFERMEDADES DE SEÑORAS
EXCLUSIVAMENTE
Especialista. Dr. A. E. Milla Solsona. Servicio de enfermeras. Tratamiento de las enfermedades del útero (matriz), ovarios y trompas (Flujos, períodos dolorosos.) Impotencia. Esterilidad. Neurastenia sexual. Electricidad Médica. Consultas: Martes, Jueves y Sábada, de 3 a 5. San Rafael 22 U-1680.
P-1 14603 17 Jun. 16

DR. HORACIO FERRER
Oculista. Consultas de 2 a 6 de la tarde, $5.00. Consultas a horas fijas, durante todo el día, $10.00 Línea y L, Vedado. Telf. F-4831.
P-1 15049 23 Jun. 21

DR. A. VENERO
Vías Urinarias, Impotencia. Sífilis. Curación rápida. Cuota semanal. Diatermia, Oznoterapia, etc., etc. Consultas de 10 a 12 a. m. y de 4 a 7 p. m., San Miguel 55, esquina a San Nicolás. Telf. A-9380.

Dr. G. Odio de Granda
Médico de las Universidades de París y de La Habana.
CURAS DE REJUVENECIMIENTO
Tratamiento por método propio de la impotencia, agotamiento físico o mental y de la diabetes. Discreción absoluta. Horas de consulta: de 2 a 4 p. m.
LEALTAD 42, BAJOS
P-1 15908 31 Jul. 30

DR. E. PERDOMO
Estrechez de la orina, Hidroceles, Sífilis, Impotencia. Calle C. número 4, altos, de 1 a 4, Vedado. Telf. F-4822.
P-1 15904 31 Jun. 30

DR. ABELARDO LABRADOR
Consultas gratis de 8 a 12 Pagas de 4 a 6 p. m. Medicina en general. Tratamientos, inyecciones intravenosas y análisis e investigaciones de todas clases, a precios muy económicos. El Departamento de Laboratorio a cargo del Dr. Leonardo García Fex, Catedrático de la Facultad de Medicina. Angeles 8, entre Reina y Estrella. Telf. A-0801.
P-1 15245 25 Jun. 25

DR. FRANCISCO J. DE VELASCO
Corazón, Pulmones, Estómago, Intestinos.
DR RUBEN DE VELASCO
Corazón, Pulmones, Enfermedades de los niños. Consultas de 12 a 2 y de 2 a 4, días laborables. Horas especiales, previo aviso. Salud 34. Telf. A-5418.
P-1

p3 DENTISTAS.

NO MAS PIORREA. El antipiorréico **Onarres**, sorprende por sus efectos maravillosos en muy corto tiempo y con poco costo. Muchos casos curados lo atestiguan. Véndese: Droguería Sarrá.
P-3 13575 8 Jun. 8

p4 COMADRONAS.

MARIA S. MOLINA, Comadrona «Hijas de Galicia», «La Purísima» y particular, últimos procedimientos. Hago asistencias. Precios módicos. consultas gratis, diarias. U-4090. Neptuno 206-B entre Marqués González y
P-3 16109 2 Junio 17.

ESTRELLA VIÑALS, Comadrona Hijas de España, Centro Benéfico y particular. Ultimos procedimientos. Consultas gratis. Precios módicos. San Rafael 152, letra N., bajos, esquina a Oquendo. U-2826.
P-4 15905 31 Jun. 30

CONSUELO RUDA
Comadrona Hijas Galicia y Centro Asturiano, ex-Interna de la Sala de Partos Balear. Consultas gratis en general, a todas horas. Belascoaín 74, altos Joyería, esquina a J. Peregrino. U-5824.
P-4 13769 9 Jun. 8

p5 CLINICAS.

POLICLINICA INTERNACIONAL
Director: David Cabarrocas, San Miguel 130, entre Lealtad y Escobar. U-2737. Cuando vaya al Hospital, Casa de Socorro o Sociedades, fíjese en la Policlínica Internacional. Da gratis: Consultas, Reconocimientos, Rayos X., Rayos Ultravioletas, Luz Alpina, Medicinas, Inyecciones intravenosas, Análisis, Curas, etc. Consultas de 11 a 8.
P-5 16127 2 Jul. 1

FOLLETIN 44

WILLIAM J. LOCKE

Un Joven Afortunado

Novela traducida del inglés por Alejandro Frías Giraud

Cubierta en colores e ilustraciones en negro de J. LONGORIA

Sociedad General de Publicaciones (S. A.)

Diputación 211, Barcelona.
Valverde 21, dup. Madrid.

(De venta en la Casa Wilson, Obispo 52. Telf. A-2298)

creía firmemente en Dios y en el rey, en la Cámara de los Lores y en la caza del zorro (1), en la escuela holandesa de pintura y en su responsabilidad como señor de un gran latifundio, en relación con los dos o tres mil seres humanos con quienes tenía relaciones de negocios.

—Escúcheme, Savelli. He examinado su «Unión de la Joven Inglaterra». ¡Es admirable! Es lo único que se ha hecho capaza de detener la ola arrolladora del socialismo. Es preciso conquistar a los jóvenes. Es la única manera. Pero necesitan ustedes del nervio de la guerra. Hacen suscripciones, pero no es bastante. He visto su último balance. Necesitan de un pequeño ejército de ....¿cómo diablos los llamaremos?

—De Big Englanders (2) sugirió Pablo al azar.

—¡Bravo! Necesitamos un ejército de ellos que dediquen todo su tiempo a la obra. Que abran un fondo especial. Usted y Ursula Winwood sabrán cómo manejarlo. Lo que no sepa Ursula en esta clase de asuntos es que no vale la pena de saberse....y, en fin, aquí tiene usted algo para encabezar la lista.

Entregó a Pablo un cheque, y éste, después de uno o dos segundos de deslumbramiento, se dió cuenta de que importaba cinco mil libras esterlinas.

Fué el comienzo de la prosperidad económica y de la verdadera importancia política de la «Unión de la Joven Inglaterra». Pablo orgañizó un gran banquete público, presidido por el jefe de la oposición, y un gran número de notables se sentó a las mesas. Pronunciaránse discursos, el patriotismo del marqués de Chudley se exaltó, y las listas de suscripción se llenaron y se entregaron al secretario organizador triunfante.

Un poderoso diario tomó la causa por su cuenta e hizo un poderoso llamamiento. Los centros realizaron esfuerzos simultáneos en sus distritos respectivos. El dinero inundó las cajas de la «Unión».

Cuando se cerró el Parlamento con motivo de las vacaciones de Pascua, Pablo, el más cansado aunque el más feliz de los jóvenes afortunados, voló derecho a Venecia, donde una princesa de mirada dichosa le dió la bienvenida. Habitaba ella un «palazzo» en el gran canal, que le habían alquilado —es la manera delicada de ofrecer a la italiana — unos amigos venecianos, y allí, con la señorita de Cressy para alejar a los importunos, recibía a los amigos que afluían de losconfines del mundo a la ciudad encantada.

—He comenzado por ver el menor número de personas que he podido— dijo ella. —Todo en obsequio a usted, **monsieur.**

Pablo la estrechó las manos.

—Espero que no veremos una sola persona conocida mientras yo esté aquí—le insinuó él.

Su deseo se cumplió, no completamente, pero sí lo bastante para que no hubiera motivos para el mal humor de los enamorados . . aPstata mor de los enamorados. Pasó Pablo días idílicos en paz y t ranquilidad. Con frecuencia enviaba ella su góndola a buscarlo al Gran Hotel, donde se albergaba.

De vez en cuando, Sofía, la más graciosamente audaz de las princesas, se presentaba en persona a buscarlo. En estas ocasiones acostumbraba Pablo a esperarla con el corazón palpitante, **juvenis fortunatus nimium,** en la estrecha galería del hotel, indiferente a la maciza cúpula blanca de Santa María della Salute que tenía delante, al incesante tráfago del canal, al sol resplandeciente y a todo cuando en Venecia había que no fuese la vuelta del canal; hasta que por fin aparecía primero la enhiesta proa curva y luego Giacomo, vestido de blanco con su faja roja, inclinado sobre su remo, y después la todlilla blanca cobijando la bella figura querida apenas visible, y después Felipe, vestido como Giacomo; e inclinándose también rítmicamente, muy despacito, la góndola se aproximaba a la escalera, con severa majestad. Despacito, y debajo de la toldilla sonreía el rostro más querido de la tierra y sus mejillas se coloreaban delicadamente y la mirada de la dama, algo avergonzada, se enternecía. Y Pablo, a su vez, permanecía sin moverse, sonriente también, luciendo su joven figura de conquistador, tocado con sombrero verde a lo Marienbad, con el ala garbosamente inclinada y siendo objeto de admiración a las miralas curiosas de las mujeres hasta que la góndola rozaba los escalones mojados por el agua del canal y el portero del hotel colocaba la pasarela. Entonces, sujetándole Giacomo por el codo, embarcaba Pablo en la negra barca, penetraba bajo la toldidda y se sentaba en el asiento inferior, al lado de la hermosa, con aire de atrevida y deliciosa intimidad, mientras la góndolo se deslizaba hacia el país de los ensueños.

—Seamos verdaderos «turistas» y conozcamos todo lo que hay en Venecia —le había dicho ella; — yo no puedo decir que la haya visto aun.

—Pero usted ha estado muchas veces antes.

Vaciló.

—Sí, pero...

—Pero....¿qué?...

—**Je ne peux pas le dire. Il faut deviner.**

—¿Mt perdonará usted la osadía si mi suposición fuera acertada? Nuestro gran Shakespere dice: «El amor presta a los ojos una visión doble».

—Eso... eso es hermoso — dijo la princesa en francés. — A mí me agrada mucho Shakespeare.

En virtud de lo cual, Pablo reconoció que admitía el acierto de su conjetura; y de este modo, con la doble visión shapespeariana, marcháronse como perfectos «turistas» a visitar olvidadas iglesias y caducos palacios. Y todo cuanto veían aparecía a sus ojos iluminados de imponderable encanto. Contemplaron las grandes pinturas del mundo, y Pablo, con su reconocida competencia, le mostraba bellezas que ella no había sorprendido hasta entonces, y le narraba historias de los artistas y se extendía pintorescamente sobre la historia de Venecia mientras ella se maravillaba de su penetración e ilustración y le tenía por el hombre más extraordinario que cayó jamás llovido del cielo. Y él, en la exaltación de su nuevo amor, se sentía conmovido por la expresión y el tono suave de su voz cuando la joven princesa, tirándole de la manga de la americana, musitaba: **Ah, Paul, regardez-moi ca.** ¡Es tan bello que le dan a uno ganas de llorar de alegría!...

Hablaban mitad en francés y mitad en inglés y la dama no protestaba ya del acento detestable de Pablo que el joven trataba cada día de corregir. Amor debió también de prestar audición doble, pues la joven confesaba que le agradaba oirle hablar su lengua.

En el gran salón de sesiones del Palacio Ducal contemplaron los setenta y seis retratos de los sucesivos Dux ilustres... con el trágico hueco del retrato perdido de Marino Falero, el Rienzi de Venecia, el hombre que se adelantó a su época.

—Se le oprime a uno el corazón, ¿verdad? —observó la princesa, apoyándose impulsiva en el brazo de Pablo. —Todos estos hombres fueron reyes.... Soberanos de una nación poderosa. Y según se parecen unos a otros...en su rasgo esencial, diríase que fueron hermanos de una gran familia.

—Es verdad— exclamó Pablo, examinando atentamente la hilera de rostros severos y sagaces. —Es cierto, sí. Luminosamente cierto. —Dobló prontamente la muñeca a fin de que su mano se tropezara con la de ella, y se la oprimió. —¡Qué percepción más rápida tiene usted! Y ¿cuál es ese rasgo...ese rasgó común a todos ellos... Tratemos de sorprenderlo. —Inconscientemente la oprimió la mano y ella le correspondió; y allí permanecieron, conforme lo quiso la casualidad, libres de impertinentes turistas en torno suyo, en el vasto salón vivificado por los mágicos colores de Pablo Veronés en muros y techos, por las obras de Tintoretto y de Bassano, con el arrogante esplendor de las batallas y la pompa y aparato de los ejércitos victoriosos de la orgullosa y conquistadora república. Y sus miradas se desviaban de todo aquel milagro de arte y de color para detenerse en la línea de retratos de rostros serenos imperiosos, sagaces....

—El factor común... es lo que deseamos encontrar...

—Sí—murmuró ella.

Y mientras permanecían allí juntos, cogidas las manos, con la palabra no pronunciada vibrando en el aire, acudió a Pablo el recuerdo de un día muy lejano en que estaba así con otra mujer—una niña entonces —delante de unas fotografías en el escaparate de la London Stereoscopie Company de Regent Street, y examinaba atentamente los rostros de hombres afamados. Se rió sin poder lo remediar, y atrajo más hacia él a su princesa. Entre el ayer y el hoy maraviloso ¡qué diferencia tan inmensa! Al reírse, la dama le miró inmediatamente a la cara.

—Ya sé por qué serie.

—No, mi princesa. Imposoible.

—**Mais oui.** Dígame. Todos esos grandes príncipes —señaló con su mtanita enguantada los retratos — ¿cuál es el factor común que tienen?

Pablo, olvidado de su contento, miró en derredor.

—Indomable voluntad — cnotestó gravemente. —Inquebrantable ambi-

(1) Ironiza el autor sobre la caza del zorro en Inglaterra, en la cual despliega la alta nobleza ostentoso aparato y vistosa indumentaria, siendo la fiesta cinegética de más lujo.

(2) Lo contrario de Little Englander, explicado ya anteriormente.

M.E.C.D. 2016

NOTICIAS DE SAN NICOLAS

LLUVIAS CONSTANTES

SAN NICOLAS, Mayo de 1933.— Con un día lluvioso expiró el mes de mayo, hace más de veinte días que las aguas no nos abandonan ni uno solo. Cierto que hacía mucha falta para la siembra de frutos menores, y aunque ya resulta algo excesiva reconocemos que este es el tiempo de las constantes lluvias.

ENFERMAS

Desde hace días se halla recluída en sus habitaciones aquejada de pertinaz dolencias la señora Josefina Buttari de Norat, esposa de mi buen amigo señor Pedro Norat, tesorero de nuestro Ayuntamiento.

Por esta causa, siendo la señora Josefina cronista del DIARIO, es la causa por que mis notas de hoy algunas sean algo atrasadas.

Después de una gravedad que hizo temer por su vida se halla bastante mejorada la señora Guillermina Valera de Enseñat, esposa del contador Municipal señor Raúl Enseñat. El cronista hace votos por el total restablecimiento de las señoras Buttari y Varela.

SENTIDO FALLECIMIENTO

En el pueblo de Pipián perteneciente a esta cabecera dejó de existir en horas del domingo el antiguo vecino de allí señor Carlos Valera Pérez, hermano de nuestro querido alcalde Municipal. Con tan triste motivo acudieron a su entierro numerosas personas de esta, ligados por afectos a los familiares del extinto. Llegue a todos sus familiares con estas líneas mi más sentido pésame.

CAPITULO DE BODAS

El mes de mayo ha sido espléndido en matrimonios, estos han sido numerosos. Careciendo de datos para reseñarlos todos doy cuenta de dos, son estos en primer lugar por haber sido el primero, el de mi particular amigo el doctor Alfredo Jacomino y López el que unió sus destinos a la bella Neopacina doctora Araceli Hernández Perdomo.

Después de una turnée por distintas ciudades han fijado su residencia en la espléndida casa de la señora viuda de Antonio María Jacomino.

El segundo matrimonio ha sido el del estimado joven Pedro Pérez Hernández empleado de nuestro Ayuntamiento con la agraciada señorita Ernestina Valera Santa Coloma, hija de nuestra primera autoridad municipal. Esta feliz pareja fijará su residencia en la calle Avenida de Independencia donde se ofrecen a sus distinguidas amistades. Para todos mis mejores deseos por que la luna de miel sea eterna.

Para la primer decana de junio también habrá algunos enlaces, cuéntase uno de los primeros el de la señorita Veneranda Miranda hija del rico industrial señor Antonio Miranda con el correcto joven Rogelio Toledo Martínez. También dentro de los primeros quince días del corriente unirán sus destinos la señorita Alicia González con el joven Ernesto Valera hijo de nuestro Alcalde. En su oportunidad reseñaré estos distinguidos matrimonios.

ANIVERSARIO

Cumpliéronse en estos días seis años del trágico fallecimiento del que fué laborioso colono y entusiasta amante del progreso de este pueblo. Me refiero a aquel propulsor de nuestra sociedad «Unión Club», Antonio María Jacomino que perdió la vida cuando más luchaba por la misma, a manos del entonces administrador del Central Gómez Mena.

La sociedad que el con tanto entusiasmo ayudó a construir, al igual que en años anteriores por medio de una comisión de su junta de gobierno concurrió al cementerio portando un cojín de flores que han sido depositadas sobre el mármol que cubre sus despojos.

Félix PEREZ.
Corresponsal.

Ecos del Surgidero de Batabanó

PLAYA CARIBE

SURGIDERO DE BATABANO, junio de 1933.—La prestigiosa sociedad local Surgidero Sport Club, ha inaugurado, con feliz éxito, una hermosa playa, cercana a la localidad, que se ve desde muy tempranas horas del día, bastante concurrida.

A la tesonera labor del actual Presidente de dicha sociedad Bienvenido Bustillo, se debe el arreglo del litoral, para los fines a que se ha destinado, siendo muy aplaudida su iniciativa.

DE TEMPORADA

Desde hace varios días se encuentran de temporada en Isla de Pinos, la distinguida dama Faría Josefa Barbeite de Fernández, su esposo Raimundo Fernández, gerente de la casa bancaria de José Fernández y Hermanos y su simpática hija Rosita.

Le deseamos una feliz estancia.

TEATRO EDEN

Aplaudidísima ha sido la Compañía que debutó en días pasados, en el Teatro Edén Park, que dirige el genial actor Alfonso Torres.

Carmita Torres y su hermana Teté, interpretaron como siempre han sabido hacerlo, sus papeles, mereciendo elogios las interpretaciones que se le encomendaron en la chispeante obra, «La Corte de Faraón» y «Las Corsarias».

La función celebrada en dicho teatro ha sido una de las últimas que celebren en Cuba, la referida Compañía, que embarca en la próxima semana para México.

GABINETE DENTAL

Acaba de establecerse definitivamente en esta localidad, el distinguido dentista doctor Mirandez, habiendo abierto un gabinete en la casa que ocupaba el Salón Rialto, con todos los adelantos.

Exitos le deseamos al querido amigo.

EN OBSERVACION

En los momentos en que salía de su casa, la joven Elisa Duarte Cuesta, hubo de ser mordida por un gato, cuya mordedura hubo de infectársele a las pocas horas, siendo asistida por el Director de la Casa de Socorro de la localidad, doctor Ubaldo Camps Parada.

Como quiera que el felino hubo de morirse con sospechosos síntomas, se está estudiando, por el médico de Sanidad, a la referida joven.

Corresponsal.

Notas sociales de Unión de Reyes

(Por ADRIANA)

SAN MAXIMINO

UNION DE REYES, mayo de 1933. —En la festividad del día 29.

Me complace saludar con mi viejo afecto y amistad al señor Maximino Gutiérrez, caballero muy cumplido y afable.

Con él estará de días su pequeño hijo.

Y ya por último mis dos buenos amigos Maximino Ferrer y su hijo el doctor Max Ferrer-Cartaya a quien saludo doblemente por su reciente nombramieneto de Jefe Local de Sanidad en el pueblo de Caimito de Guayabal.

Para todos un solo deseo: por su ventura personal y la de todos los suyos.

POR LA IGLESIA

Han contribuído para pintar exteriormente la Iglesia Católica de Unión de Reyes, las siguientes personas:

Mercedes Fernández, 40 centavos; Gabriel Campos, 50 centavos; José Fernández, 50 centavos; Perfecto Alfonso, 30 centavos; José Galán, 20 centavos; señor G. G., 10 centavos; un ciudadano, 50 centavos; Baquedano y Compañía, un peso; Lorenzo A. Valido, un peso; Padrón y Arenas, un peso; Federico Ruíz, 20 centavos; Hotel Unión, un peso; Andrés Castañeda, un peso; Luciano Grisolía, 20 centavos; Orol y Compañía, un peso; Maximino Gutiérrez, 40 centavos; José A. Marrero, 40 centavos; José R. González, un peso; Serafín Chuit Pen, 5 centavos; Santiago Wong 40 centavos; Casa Fidel-Mayarí, 20 cts. Farmacia Americana, un peso veinte centavos; Pablo Quintana, 50 centavos; Tomás Rodríguez, 50 centavos; José Saife, 40 centavos; Félix Cárdenas, 10 centavos; Carlos S. Menéndez, un peso; Freire y Cruz, 20 centavos; doctor Primitivo Alvarez, 40 centavos; Toraño y Hermano, un peso; Manuel Fernández Martínez, 40 centavos; doctor Jesús A. Figueras, 50 centavos; Evelio Marrero y Compañía, un peso; Juan Bango, 40 centavos; Adolfo de la Torre, un peso; Ramón Morgadanes, 20 centavos; Tabaquería Marrero, 40 centavos; José Herrera, 20 centavos; Antonio Ortíz, 20 centavos; señor Administrador de Correos, 40 centavos; Ramón Gómez, 40 centavos; Hotel Louvre, 60 centavos; periódico «El Pueblo», 50 centavos; Francisco Delgado, 50 centavos; Matías Castañeda, 20 centavos; un católico, 10 centavos; Alfonso López, 20 centavos; Luis Estorino, 10 centavos; Benigno Candocia, 40 centavos; José López Cepero, 20 centavos; Conrado Alvarez, 20 centavos; José Martínez, 40 centavos; Francisco Gómez, 10 centavos; Raúl Téstar, 10 centavos; Raimundo Ochotorena, 10 centavos; Nicolás Ravinovich, 25 centavos; Miguel Pino, 5 centavos; Elías Seife, 5 centavos; Carlos Seife, 5 centavos; Manuel Fernández, 10 centavos; Epifanio Vera, 5 centavos; Víctor Pérez, 20 centavos; Clemente Torres, 5 centavos; Angel Olivera, 20 centavos; José Cenquín, 40 centavos; Manuel Sánchez Bustamante, 60 centavos; Capitán Alfredo Pereira, 20 centavos; Teniente Gutiérrez Alea, 20 centavos; Edelfidio Alfonso, 70 centavos; Pedro Delgado, un peso; doctor Leopoldo Dulzálides, 40 centavos; Ramón Borrell, 50 centavos; doctor Rodolfo Rodríguez Fraga, 40 centavos; Randolfo Ortega, 20 centavos; Delfín Alfonso, 10 centavos; Esteban Pérez, 20 centavos; Cuco Aguiar, 50 centavos y Ana Fábregas, 50 centavos; Santiago García, S. en C., 40 centavos; Eduardo H. Piloto, 40 centavos.

Total $34.15.

Faltan para pagar la obra, cinco pesos con ochenta y cinco centavos.

La Comisión encargada de recabar el óbolo de los que tan espléndidamente han contribuído, la forman los señores Adolfo de la Torre y el doctor Andrés Castañeda Padrón, habiéndome designado Tesorera.

Con el mayor placer consigno estas notas en mi humilde Sección, dando las más expresivas gracias a todos los que nos han permitido realizar esta bella obra de ornato y aseo.

Adriana.

En el plantel "Kate Plumer" de la villa de Güines, tuvo lugar una lucida fiesta, en la que se verificó la entrega de los títulos

GUINES, mayo de 1933.— En el «Kate Plumer», el prestigioso plantel que dirige el culto caballero, señor Ezequiel Torres, se celebró la noche del lunes 29 una bella fiesta literaria-musical, en honor de los Bachilleres, graduados en el curso de 1933, señoritas Flora Nasser Castellanos y Ena Núñez, y los jóvenes Pedro Pérez Chambless y Francisco Díaz Rojas.

A las 8.30 p. m., han fijado para el comienzo de la fiesta, el «Salón de Actos» del Colegio, rodeado de un ambiente de animación y alegría aparecía bellamente iluminado y decorado con profusión de flores y plantas. Marco digno de la selecta concurrencia que asistió a la hermosa velada.

El programa, bello en su propia sencillez, fué cumplido acertadamente en toda su extensión:

1o.—Pieza de Piano y Violín, señorita Lilia García, señor Julián Valls.

2o.—Himno del Colegio. «Cantado por los alumnos del «Kate Plumer».

3o.—Tema, «Presentación de la Clase». Señorita Flora Nasser

4o.—«Jerusalém..» Canto y Piano Señoritas Rodríguez y García.

5o.—Tema: «Patria». Dedicado al señor Torres por su autor, señor Pedro Pérez Chambles.

6o.—«Canción inglesa.» Piano señorita García. Canto: señoritas Núñez, Kelin y Rodríguez.

7o.—«Profecías para la Clase 1933. Señor Francisco Díaz.

8o.—Canción de la «Rana Toro» Señores: Suárez, Taracido. Gutiérrez y González.

9o.—Tema: «Despedida de la Clase». Señorita Ena Núñez.

10.—Discurso en Honor de los Graduados de 1933, original del conocido Félix Calleja, el célebre «Billiken», expresamente dedicado a los nuevos Bachilleres. Leído por el señor Angel Salerno.

11o.—Entrega de Diplomas a los Graduados, y a los alumnos que terminaban la Primera Enseñanza, por el Director, señor Ezequiel Torres

12o.—Breve resúmen. Señor Torres.

13o.—Desfile a los acordes del «Himno del Colegio».

Atentamente invitados por el culto Director, pasamos a la Sala de Exposición, donde se hallaban expuestos los trabajos realizados durante el Curso por distintos alumnos del Colegio.

Trabajos realmente admirables, en su casi totalidad, que mucho dicen del progreso del «Kate Plumer»

Y después... el regreso.

Gracias muy expresivas por sus atenciones y cortesías, para el caballeroso Director del Colegio, señor Ezequiel Torres.

Y para los nuevos Bachilleres, que con tesón y energía, admirables, han escalado el primer peldaño, en pos de sus más nobles ideales, una efusiva y sincerísima felicitación

De la compañera y de la amiga

MISA DE REQUIEM

El sábado 3, en nuestro Iglesia Parroquial, se celbrará solemne Misa de Requiem, por el alma de la señora Juana Martínez de Bandin.

Al piadoso acto, invitan su viudo, el señor Benito Bandin y sus familiares todos.

UNA BODA

Celebrada la noche del sábado 21, en la Iglesia de la Villa, siendo contrayentes la gentil señorita Luz García Martínez y el correcto joven José Peláez Guerra.

Padrinos de la ceremonia fueron la señora Cristina Martínez de García, madre de Luz y el señor José Peláez Hospitalet, padre del novio

Testigos por la novia, los señores Narciso Clausell y Reinaldo García y por el novio, los señores Miguel A. Navarro, Joaquín Peláez y Julián Caballero. ¡Felicidades!

Karmen Cronista social

DESDE EL CENTRAL 'CARREÑO'

CARREÑO, junio de 1933.—En la mañana del día 29 del pasado, y mientras caía una pertinaz lluvia, descendió, rendida por el cansancio, una paloma mensajera, de color azul, en el solar correspondiente a la vivienda del vecino de esta localidad, señor Antonio Palmer, el cual la cuida desde entonces y cuidará hasta que tenga noticias de su propietario.

La referida paloma ostenta anillos en ambas patas, en la derecha de aluminio, con las inscripciones S. C., Habana, 31-522, y en la izquierda de goma, con el número 754.

Rememoramos, y al hacerlo, creemos que el pueblo satisfecho se encuentra, revestido de una época de caracteres florecientes, que cuenta con suficientes retribuciones económicas.

¿Motivos?

Sencillamente que contemplamos el llamado entretenimiento del acertijo o charada en acción, como un insulto a la crisis de cosas actuales.

Si lanzásemos una mirada hacia el horizonte económico mundial, se nos presentaría con toda diafanidad ante nuestra vista, el beneficio que esto reporta a un pueblo civilizado en la actual situación.

Conveniente sería para todos, insertar en esta nota, lo que cierto día dijo el gran Frank Crane, cuando hablaba de lo que era el periodista, traducido literalmente: «No juzgo anoto. No ensalzo ni denigro, hablo. Soy el mundo con voz. Soy la palabra de la humanidad. Soy la conciencia del progreso. Soy como un reflector en una torre. Recorro mi ojo gigantesco viéndolo todo, no se me escapa nada. Soy la flor de la democracia. Sin mí ningún pueblo puede gobernarse a sí mismo. No puede tener conciencia propia. Esto es el periodista».

Rumórase, y a título de tal lo doy, que muy en breve nuestro estimado amigo Marcelino Cuervo, se unirá por el indisoluble lazo del matrimonio a su gentil y bella prometida, la señorita Berthila Fernández.

Si tal rumor es cierto, deseámosle con anticipación sinceramente, que la blanca paloma de la felicidad, sea su eterna y fiel compañera.

Emilio González.

LA CIA. AZUCARERA "NAJASA" OCUPARA A MUCHOS OBREROS SUYOS, EN EL TIEMPO MUERTO

C. NAJASA, Mayo de 1933.— La Compañía Azucarera «Najasa», propietaria de los centrales «Najasa» y «Siboney», después de sus labores de zafra ha comenzado a preparar terreno en ambos Centrales para nuevas siembras que ha de hacer.

También atenderá debidamente todas sus colonias cañeras.

Con todos estos trabajos tendrán empleo sus trabajadores en el tiempo muerto y se abriga para el futuro nuevas esperanzas, que en las anteriores zafras habían mermado por estos tiempos notablemente.

CULTIVO DE MANI

El señor Francisco Diego González, propietario de colonias en este Ingenio, cuenta con grandes siembras de maní y prepara extensiones de terreno para nuevas siembras del mismo cultivo.

Felicitamos a este destacado agricultor, que a pesar del intenso marasmo económico que abate al país, realiza titánicos esfuerzos en hacer estas grandes zonas de cultivo y que trae por consecuencia el alivio económico a los padres de familia que aquí se emplean.

SERVICIO TELEGRAFICO

Nuevamente insistimos de la Secretaría de Comunicaciones sobre la reparación del hilo telegráfico que une a este Central con la línea central en Sibanicú. En este tramo solamente existen siete kilómetros en pésimas condiciones, o sea desde Sibanicú hasta Hatuey, donde están los postes muy distantes unos de otro y podridos y la mayoría de ellos sin aisladores y en muchos lugares el tendido descansa sobre las ramas de los árboles. Con marcada frecuencia este tendido se rompe quedándonos en ocasiones sin comunicación.

Esperamos de la Secretaría del ramo la rápida solución a este servicio de utilidad pública.

Pedro A. R. Quiñones.
Corresponsal.

GUANTANAMERAS

Por Víctor Alonso de Armas

LA DIOSA DEL AMOR

Srta. María Luisa Morales Ruiz

GUANTANAMO, mayo de 1933.— Enjóyase hoy «Guantanameras», con el rostro deliciosamente turbador—en el que se ha plasmado como una rara flor de ensueño, una sonrisa de espiritual alborozo—de Nena Morales y Ruiz, la hija gentilísima del culto Presidente del Casino Español, doctor José Morales Salomón y de su elegante, si que también amable esposa, la señora Pura Ruiz de Morales Salomón.

Nena Morales, en la reciente Jira que el Centro Hispano ofreció en la quinta «San Ildefonso», fué electa, por una mayoría verdaderamente halagadora, «La Diosa del Amor» y allí bajo el verde pálio de Natura fué proclamada como tal, entre ritmos y perfumes, vítores y aplausos.

En esta subyugadora figulina se aúnan las más preciadas dotes a que una mujer puede aspirar para saberse admirada y querida; distinción, belleza, simpatía y fina espiritualidad, son cualidades que se vinculan soberanamente en Nena Morales y Ruiz.

A los infinitos parabienes que con motivo de su reciente triunfo recibió la encantadora Nena, queremos sumar los nuestros en estas líneas

Muy sinceros y muy devotos.

EN BOQUERON

En la segunda quincena del cursante mes, habrá un magno acontecimiento social en el «Kentucky House» de Boquerón.

Allí, junto al mar eternamente azul de nuestra bahía, la juventud guantanamera, tan afín a esta clase de eventos, ha de rimar madrigales de sublimidad poética, cabe el cielo límpido y fulgente de la primavera. Allí, repito, en el rincón ensoñador, florido y ameno de Boquerón, que parece saturado siempre por el hálito yodado del mar, las horas transcurrieron en un exquisito desgranar de emociones y venturas incomparables...

Y luego el baile en los amplios salones del «Kentucky House», que es puente mágico para que Cupido cruce de un corazón a otro, fuente inagotable de alegría para beber el optimismo de la vida, válvula prodigiosa para dar escape a todas nuestras tristezas...

Ese festival que organizan altos empleados de la Guantánamo Western Rr., se llamará «Bajo el Imperio de Cupido», y para el, en breve, serán distribuídas las invitaciones entre las principales familias guantanameras.

ECOS DE UNA FIESTA ELEGANTE

En señorial mansión.

En la muy elegante, confortable y bella residencia del doctor Jose Morales Salomón, Presidente del Casino Español, y de su bondadosa señora la fina dama Pura Ruiz de Morales, tuvo efecto una fiesta encantadora la noche del domingo 28, para despedir a los señores Luis Boaán y Ramón Pérez, Inspectores de la Secretaría de Hacienda ambos y ambos muy estimados en el seno de la sociedad guantanamera, donde han sabido granjearse afectos y simpatías por ese don de gentes que los caracteriza.

Solicitada la elegante mansión de los esposos Morales-Ruiz para ofrecer dicha fiesta, éstos no sólo accedieron gustosos, sino que cooperaron espléndidamente a que la misma se tradujera en deslumbrante sarao, aunque al principio se creyó que sería una cosa sencilla para un grupo de íntimos.

Los esposos Morales-Ruiz, que por su sencillez, por su distinción y por su afabilidad han sabido ganarse en poco tiempo la estimación de la sociedad guantanamera, estuvieron en esa fiesta a la altura de su nombre: gentiles y atentos con sus invitados, a los que prodigaron cumplidos a granel.

Un magnífico conjunto de «Son» amenizó la fiesta, que animada y concurrida, duró desde las nueve de la noche hasta las tres de la madrugada.

El buffet espléndido estuvo abierto a la concurrencia hasta el final de la fiesta Haciéndose derroche en el, de la insuperable cerveza «Cristal», que aquí representa el incansable y luchador Pepito Alvarez.

Vayan ahora algunos nombres de la concurrencia a esa encantadora velada bailable, tomados al azar.

Señoras:

Pura Ruiz de Morales Salomón, Josefa Ubals de Juárez, Pastora Sánchez de Campo, Cachita Fabra de Méndez, Modestina Pérez de Rodríguez, Margarita Serano de Wolf y la joven dama habanera Matilde Reyna de Olivera, tan bella como gentil.

Una pléyade seductora de señoritas:

La dulce Hada de aquel hogar, Nena Morales y Ruiz, inicia la relación.

Gertrudis Sugranyes, Tica y Marina Juárez, Paquita y Conchita Pons, Catalina y Conchita Serrano, la doctora Elisa Soler Mejías, Juanita Puertas, Fidela Mellado, Leonor y Elsa Rodríguez, Cucha Méndez Fabra y Sarah Parúas.

María Teresa, Magdalena, Irene y Carmelina Alonso.

Evangelina Thomas Losada.

Avelina y Yoya Campo, Elsa Pubillones, María Pepa Camps y Pupa Martí.

María Pepa, Matilde y María Luisa Salazar.

Y las señoritas Castellanos Rodiles, tan simpáticas como distinguidas.

Para el doctor José Morales Salomón, cuya personalidad como galeno y como hombre dilecto en los círculos sociales gana relieve por días, va en estas líneas la gratitud más honda y el reconocimiento más leal, por las deferencias que con nosotros tuvo en esa fiesta deliciosa del domingo.

Fiesta que ha de vivir siempre fresca en nuestras memorias.

Tanto por su belleza y por su esplendor, como por el marco elegante en que se celebró.

FIESTA BAUTISMAL

El domingo 28 de junio, recibió las regeneradoras aguas bautismales, en una ceremonia de alto esplendor religioso que se celebró en la Iglesia de Santa Catalina de Riccis, el simpático niño Ernest Rando[illegible] Lefranc y Rodríguez, nacido [illegible] de julio de 1932. El nuevo cristiano, que es hijo de un matrimonio de tanta estimación y de tan elevado prestigio en los círculos elegantes de Guantánamo, como el que forman Ernesto Lefranc Cadner, Contador General del ferro-carril de Guantánamo y Occidente y Angélica Rodríguez Torres, dama que auna a su belleza y a su porte distinguido, el tesoro de una bondad infinitamente grande; fué apadrinado por los esposos doctor Carlos Pérez Lamar y Pérez, médico - oficial del Ejército y Africa L. de Guevara y L. de Guevara, matrimonio de alta distinción en los centros aristocráticos de la Capital de Oriente.

Para celebrar el fausto succés, los venturosos papás del lindo Ernesto Randolph, reunieron a un grupo de sus dilectos amigos, en la magnífica residencia que poseen en la apartada barriada de San Justo. Un poético bungalow que se levanta a lo largo de la carretera entre macizos de flores y frondosos arbustos. Allí vibró como nunca ese día—pleno de emoción y de júbilo—el himno de la felicidad. Desde las horas de la mañana el hogar de los jóvenes esposos, fué santuario donde se rindió culto fervoroso al afecto y a la lealtad. Pues rara vez se consigue reunir, como se reunió allí ese día, a un grupo de personas identificadas por una corriente de estimación verdadera, sin esas afectaciones aparatosas de la hipocresía y de la insinceridad. Los concurrentes a ese acto encantador, fueron pocos, pero, hay que proclamarlo bien alto, todos ligados a los esposos Lefranc-Rodríguez, por los nexos de una vieja y sincera amistad.

Ernesto Lefranc y Angélica Rodríguez, que en el cotidiano convivir dentro de la sociedad guantanamera han palpado la realidad de una gran estima, de una leal admiración, tienen que sentirse halagados por ese nuevo testimonio de sus amistades Y deben sentirse halagados porque no hay nada en la vida que emocione tanto, que estimule tanto, como el saberse querido en el amplio círculo de una colectividad formada por núcleos tan heterogéneos.

En todos los instantes de la fiesta se hizo derroche de esplendidez, de amabilidad y de gentileza. Por eso las horas del domingo se sucedieron para cuantos fueron invitados de los esposos Lefranc-Rodríguez fugaces y deslumbradoras.

Allí vimos a muchos empleados del ferrocarril de Guantánamo y Occidente, compañeros del señor Lefranc, presididos por el insustituible administrador de la citada Empresa. Mr. William Osment que con esa proverbial sencillez que preside todos sus actos, confraternizó ampliamente con todos, campechano y contento.

Para no hacer cansada esta reseña, vamos a citar solamente algunos nombres de señoras y señoritas, que allí fueron con sus esposos unas, con sus familiares otras y con una legión de niños.

Damas:

Pilar Merino de Alvarez Rodríguez, Tatica Rodríguez de Rodríguez. Amparo Linares de Cisneros, Tatica Pagan de Rodríguez, Juana Menéndez de Cisneros, Dora Salva de Gouraigue, Carmita Jiménez de Garrote, Africa L. de Guevara de Pérez Lamar y otras.

De señoritas recordamos a la simpática María Gouraigue, a Leida Esther Rodríguez y a la encantadora Consuelo Tores.

Entre la variedad de licores que con magnífica profusión se brindó en esa fiesta, justo es reconocer que imperó la cerveza «Cristal», tan de moda en todas las fiestas elegantes de Guantánamo.

Al atardecer, los distinguidos esposos doctor Carlos Pérez Lamar y Africa Ladrón de Guevara, partieron para Santiago de Cuba, siendo acompañados por todos los concurrentes hasta el lugar conocido por «El Capitolio», no sin antes haber sido objeto de un gesto simpático y original, Ello fué que a la salida asistentes a la fiesta formaron un arco de acero a la usanza militar, por debajo del que pasaron los esposos Pérez Lamar-Ladrón de Guevara, reviviendo así la página de sus bodas.

Reciban los esposos Lefranc-Rodríguez nuestros parabienes en estas líneas, y las que aprovechamos para hacer votos por la dicha de su Ernesto Randolph, motivo de las horas venturosas pasadas el domingo en su espléndida residencia.

El baile celebrado en los salones del hotel "La Unión", de Florida, por el "Club Atlético" revistió caracteres de gran acontecimien

Guillermina Vázquez, simpática amiguita, hija de los estimados esposos doctor Mario Vázquez y Dora Pérez, que en días pasados hizo en Florida su primera comunión.

Florida, Junio de 1933. — Como siempre resultó espléndido este acto celebrado por este Club, en los amplios salones del Hotel Unión, del señor Jesús Otero, que ya tiene muy acreditad ocartel, en estos festivales por su proverbial atención y trato para todos los asistentes.

La nueva Directiva que preside el joven Custodio Abreu, se ha anotado un nuevo triunfo, que le patentiza esta pequeña relación de algunas damas y damitas que con sus encantos contribuyeron a esta noche de alegría y expansión: y

Sras. del Dr, Zamora, del Dr. Selva, de Martí, del Dr. Fernández, de Landin, Sras. Josefa Silverio, de Betancourt, Dulce Ma. Reyes, Josefa Morales, Gabriela Morales, de Rivero, Antonia Suárez, Sra. de Otazo, de Guasch, María Morales, de Morales, Juanita Díaz, Carmen Morales, Chalala, María Montes, Elvira González, Luz Sorí, María J. Ruiz, Flor O' Reilly, Delia Ruiz, Justina Hernández, Blanca Díaz, Sra. de Alonso, de Quiñones y del Dr. Echemendía.

Señoritas Ojeda, Egusquiza Blassi, Rangel, Armesto, Pérez, Fernández Cortés, Burgos Montaña, Rosquete Morales, Rivero, Callejas, Rodríguez, Abreu Espinosa, Chalada, Herrera, Valdera, Adys Brizuela, Maurila Díaz, Conchita Gutiérrez, Dora Morales, Roquelina Rodríguez, Margot Agusti, Consuelo Seoane, Célida Alvarez, Marta Pérez, América de Armas, Josefina Martínez, Elvia González, Blanquita Sánchez, María J. Rivas, Hilda Caram, Violeta Guach, Zoraida Muñoz, Aida Mandri, Elena Espinosa, Angeles Díaz, María C. Pérez, Elda López, Juanita Ossorio, Fredesvinda Mon, Loreta Lagos, Yolanda Machado, Mercedes Campos, Madalina Vitier, Mery Vizcaino, María Patiño, Sarita Bravo, Oceanía Pérez, Caridad Pérez, Cuquita Mergal, Damelia Egusquiza, Julita García, Nereida Pomar, Rosalina del Castillo, Panchita Hernández y Liduvina Cabrera.

El Club Atlético obsequió a las damitas que concurrieron con dos valiosos regalos, consistentes en un precioso juego de tocador, y una magnífica cadena. Siendo las agraciadas las señoritas Rosalina del Castillo y Madalina Vitier.

Felicitamos pues al Club Atlético por este nuevo éxito.

ANIMADO BAILE

Fué el que dió el Club de los 15 a su nueva directiva, en los salones del hotel «Alvarez».

Gran animación reinó en dicha fiesta, que se vió muy concurrida.

NUESTRO SALUDO

Lo hacemos llegar hasta la señorita Fina Ramírez Rodríguez, que procedente de la población de Minas, pasa unos días entre nosotros.

REBECA MARMOL

Muy agradecida a esta simpática compañerita por su atención para con la cronista.

Prométole corresponder muy en breve a sus deseos.

ALMA,
Cronista Social.

ESTAMPAS BAYAMESAS

Por Hercasido

¡NO, POR DIOS!

BAYAMO, Mayo 1933.— Al recibir en recientes días nuestro DIARIO, con más exactitud el correspondiente al día 19 del corriente, en su segunda sección, vemos la efigie del púgil Paulino Uzcudun, mostrando su sonrisa, a la vez que sus magníficos dientes.

«Inprontu», creímos que este sonriente hijo de Regil, que había conquistado los laureles de la gloria pugilística ante Schemeling, Carnera o alguno otro del peso completo. atizados por el sentimiento de la patria progenitora, había legado a España el campeonato de los puños, pero, ¡oh sorpresa! leemos: «Paulino Uzcudun será candidato a diputado a Cortes»

¿..........?

Nos hicimos mil preguntas, e hicimos algunas a varios españoles, los cuales, asombrados nos han escuchado.

¿Es que acaso la fuerza bruta de los puños, lo mismo conquista la gloria pugilística que un escaño en el Congreso, en el cual se representa al pueblo y se legisla sabiamente para él?

¿Con la fuerza de los puños, adquirida en los montes de Vasconia por Uzcudun, a costa de dar hachazo tras hachazo, se conquista igual la cultura necesaria en los hombres que deben dirigir a los pueblos?

¿Acaso un pueblo que se siente entusiasmado, viendo derribar de un puñetazo a uno de los hombres más fuertes, o que este no es derribado, por que tiene tantas condiciones asimilativas para dar igual que para recibir, acaso ese pueblo, repetimos. puede comulgar de la misma manera y con la misma idea, ora viendo a Uzcudun como pugilista, ora como parlamentario, legislador o «padre de la patria?

Estas candidaturas del músculo fuerte, ¿acaso son productos de la decantada república?

Es, acaso, que la fuerza física, (casi diríamos bárbara) ha de gobernarnos y que a falta de otras razones nos digan, que si no entendemos de otras verdades que ahí van puñetazos?

¡No, por Dios! Así nos han contestado nuestros oyentes.

Hemos proseguido diciendo: ¿Acaso entre la fuerza del intelecto y la fuerza física no existe una grande diferenciación, siendo sus valores para la distinta cosa, salvo cuando una se halla adjunta a la otra, la cual no cabe en este caso?

!No, por Dios!

Así nos repiten varios españoles a la vez que también dicen:

Uzcudun, a dar «papazos» a ganar dinero para él y gloria para España en el «arte de dar trompadas; pero, si por ser el más fuerte, ha de ser... el «gallo que más cante» en el Congreso de Diputados, es que habremos cambiado el sentido ideológico comparando la Agricultura con las Bellas Artes...

NOTICIARIO DE CARABALLO

LA ZAFRA

CARABALLO, junio de 1933.—Reina alegría con motivo de haber comenzado la zafra en el vecino central Hershey, lo cual hace ver tal ambiente, ya que en este central trabajan numerosos vecinos de esta localidad.

A esta nueva se auna la de las recientes lluvias, que han dado término a las rigurosas sequías que venían sufriendo nuestros campos, desde hacía más de 90 días; por lo cual han dado comienzo los trabajos en el campo, preparándose las tierras para el cultivo del girasol y la cosecha de frutos menores, que es nuestro principal mercado.

Aparte del alto precio que ha alcanzado el azúcar en estos días, se continúa pagando el corte y tiro a 20 centavos; pero no obstante se nota un pequeño movimiento en la comarca, pues era muy grande la escasez de trabajo, y por tal motivo, podían observarse numerosos cuadros de hambre y miseria entre aquellos que su único recurso de vida, dependen de los trabajos agrícolas.

A pesar de esta grave situación económica, que mantiene a los pueblos en estado de alarma y zozobra, se alivian mucho aunque sean teniendo un pequeño «chance» de ganar un mísero jornal.

CUMPLEAÑOS

El día 27 cumplió su cumpleaños la sugestiva y admirada señorita Haidée Ruíz, hija del señor Ezequiel Ruíz, Juez Municipal.

La residencia de la encantadora Haidée se vió muy concurridísima, por infinidad de amigos y amigas, a quien ella tuvo la amabilidad de invitar para esa fiestecita, donde todos fueron obsequiados con finos dulces y exquisitos licores.

Le deseamos muy felices días y que los pase con la misma dicha y regocijo que acaba de pasar este inolvidable día 27, que tan gratos recuerdos nos dejó a todos.

ENFERMO

Durante varios días guardó cama, mi apreciado amigo Miguel Izquierdo, debido a una ligera enfermedad.

Me alegro se encuentre totalmente restablecido.

DE DIAS

De días estuvo la simpática y virtuosa señorita María M. Pérez.

Entró en los 15.

La edad de las ilusiones

Por motivo de tan fausto día, se vió muy festejada y colmada de halagos y satisfacciones.

Recibió numerosos y bonitos regalos.

Felicidades.

PESAME

Acaba de fallecer en la Capital, el distinguido y caballeroso señor Manuel García del Real, hermano de la bien apreciada señora Hilaria García del Real de González.

Le enviamos nuestra más sentida condolencia.

RUMOR

Se rumora que un joven editará un periódico o revista en esta localidad, según me cuentan sus páginas serán muy amenas, la directora será, (según tengo entendido), una inteligente y culta señora o señorita de la localidad.

Hasta el presente sé que publicarán novelas, cuentos, pasatiempos, notas sociales, sport, chistes, política., etc.

En su oportunidad daré más detalles.

DE CINE

Los próximos estrenos que anuncia el cine Lice, son los siguientes:

Junio 4: «La Marca de Fuego», por Tallulah Bankead.

Junio 11: «Congorila», revista africana, explicada en español.

Junio 18: «Virgencita», por Charles Farrell y Jeanet Gaynor.

Junio 25: «Audaz y Galante», por George O-Brien, Víctor McLeagen y Conchita Montenegro.

Julio 2: «El Caballero de la Noche», por José Mojica.

Julio 9: «El Temerario», por George O-Brien.

Y para muy pronto repriss de la monumental super joya «El Código Penal», por Barry Norton, Carlos Vilarías y María Alba.

José L. González,
Corresponsal

SUSCRIBASE Y ANUNCIESE EN EL «DIARIO DE LA MARINA»

DE STA. LUCI

LA LLUVIA.

Santa Lucía, Junio de 1933.— fin, después de cinco meses de menda y continuada sequía, cua ya los campos estaban asolados, animales convertidos en esque vivientes; los pozos, algibes y agotados; cuando los campesinos tenían nada que recoger del que labraron, y suprimieron sus tas al pueblo por no tener nada llevar, en los momentos preagóni —digámosle así— la lluvia ha gado.

Tarde, sí, pero al fin llegó.

Y ha sido recibida con inm júbilo, por su condición salvado

Llegó precisamente en el mom to crítico esa bienhechora via del espacio; pero ha llegado a gaña dientes». No sólo por el tra jo que ha costado su llegada, por la parquedad con que se ha sentado.

Han caído hasta la fecha dos ag ceros, si a «esos» se le puede llam así. Ha llovido dos días: el 24 y 26. El primero tuvo una ascenden de sesenta centésimas de pulgada el segundo, setenta. En junto, pulgada y treinte centésimas.

¿Y qué es esa lluvia para un lu donde hacía cinco meses que no ll vía? Pues nada, que la tiera se ta, absorbió rápidamente el apre do líquido que no marchó por los tersticios terrosos más de dos gadas.

Las plantas que languidecían han salido aún de su estado de m chitez, en espera de que se repita fenómeno que ha de sacarla de estado de letargo.

Si la lluvia se repite, como es ramos, si la primavera h ahecho aparición formal y las lluvias se sentan en forma regular en estos timos días de mayo, estamos sal dos; pero si, por el contrario, se tiran, o caen en forma irregular, in misiblemente estamos perdidos.

Pero todo hace creer, llenándo de optimismo, que lo malo está sando y que nos aguarda una de prosperidad agrícola.

El poeta dijo: «La tormenta es sagio de bonanza...»

Esos son, por el momento, nuestr vaticinios, quizás si impulsados ardientes deseos.

FELIX R. CALERO

En Gibara ha fallecido el Sr. Fé R. Calero.

Fué Calero un hombre laborio y al calor de esa laboriosidad, log una posición desahogada. Tamb fué político de esos que son fie a su credo, aunque la política l maltrate.

Calero fué nuestro amigo, y sent mos por él la consiguiente estim ción.

Su muerte, pues, nos ha sido la mentable, hondamente.

Rogamos por su descanso en pa

Para sus familiares, nuestro pés me, especialmente para su viuda, l señora «Panchita» Montadas, q justamente llora la desaparición d su buen esposo.

EL TENIENTE GUTIERREZ

El teniente del Ejército Nacion señor Juan Miguel Gutiérrez, Supe visor de Gibara ha estado en est breves momentos.

Partió para la villa del Catuco, ho ras después.

Nuestro saludo.

CHALIA R. DE ALEA

El día 27 fué operada en una cl nica de la Habana, la señora «Cha lía» R. de Alea, esposa de nuestr distinguido amigo el Dr. José M Alea, Inspector Escolar de este di trito.

Hacemos votos porque se restable ca prontamente.

GODOFREDO LEIVA

Procedente de la capital de República ha llegado nuestro ami señor Godofredo Leiva. Cuestione de salud lo llevaron a la Habana consultar a un especialista.

Celebraríamos que su restablec miento fuera inmediato.

DEL CAMPO,
Corresponsal

Desde S. Antonio de los Baños

EN LA QUINTA DE DEPENDIENTES.

San Antonio de los Baños, Junio de 1933. —Fué asistido solícitamente en esta clínica en días pasados el joven José Antonio Ramírez, de los delicadísimas operaciones. Fueron tantas las atenciones de que se vió rodeado, tanto él como sus familiares que lo acompañaban, que me suplica por este medio haga llegar hasta todos los empleados de esta quinta su agradecimiento, especialmente al Dr. José García de los Ríos, cirujano a cargo del cual estuvo la operación y que puede anotar un éxito más entre los muchos que cuenta y el enfermero señor Basanta del que también recibió innumerables atenciones.

Mucho nos alegramos del rápido restablecimiento de José Antonio

HACIA LA PLAYA

Ya vienen los meses de verano y muchas familias de esta localidad nos dejan para trasladarse a la pintoresca playa de Baracoa, entre ellas han ido una de las primeras la esposa del Dr. Eduardo Rivero, Alcalde Municipal; van con su hija María Regina Rivero de Gasset, y su simpática sobrina Antonieta Lima.

Una agradable temporada les deseo y así mismo consigno lo mucho que se nota su falta en esta sociedad.

POR LOS TEATROS

En el Círculo de Artesanos continúa trabajando con rotundo éxito la Compañía «Pergayanes», la que siempre que se presenta a escena obtiene merecidos aplausos.

En el teatro «Casino» están corriendo las mejores películas de la temporada entre ellas el «Manisero», por Lupe Vélez y Lawrence Tibbet

ZENAIDA,
Cronista Social

M.E.C.D. 2016

ALQUILERES

HOTELES.

HOTEL QUINTA AVENIDA, Zulueta 71, esquina Dragones. Alquila departamentos con comida a matrimonios, $30.00, $35.00; con baño, $40.00. Habitaciones, una persona, $18.00, $20.00. Espléndida comida y esmerado trato.
B-6 16120 2 Jun. 7

THE SAVOY
F. Y 15, VEDADO
TELF. F-6616
Situado en un lugar alto del Vedado. Con fácil y frecuente comunicación con la Ciudad y Repartos. Rodeado de jardines. Con 500 metros de hermosos portales. Las habitaciones tienen ventilación directa, closet y baño particular, con agua fría y caliente. Precios moderados, incluyendo tres excelentes comidas al servicio de mesas separadas para cada familia.
B-6 15906 31 Jun. 30

TROTCHA
Situado en lo más céntrico Vedado, a dos cuadras los baños mar, hermosos jardines. Habitaciones con comida, $25.00 mensual; matrimonios, con baño privado, $50.00, **Calzada y 2, Vedado** F-1076.
B-6 16024 1 Jun. 10

"IDEAL ROOM"
PRADO 93-B., (ARCO PASAJE)
Hay habitaciones, balcón frente Capitolio. Fíjese en estos precios. Habitación balcón Prado, muebles, o sin ellos, comida y desayuno, matrimonio $35.00; habitaciones interiores, frescas, claras, con comida, para hombres, $18.00. Visítenos antes de mirar en otro lado. Comida buena, casa de garantía y moralidad.
B-6 15984 1 Jun. 16

SE SOLICITAN

b9 AGENCIAS DE COLOCACIONES

CUALQUIER CLASE de empleado que necesite, de oficina o para su casa particular, llame a la CUBAN AMERICAN EMPLOYMENT, tenemos excelentes criadas españolas, con buenas referencias. Telf. A-3343.
B-9 16295 4 Jun. 6

LA LISTA DE LOS CLIENTES de la Agencia Beers es una verdadera «Guía Social» de La Habana. Beers. A-3070.
B-9 16182 3 Jun. 10

s1 CRIADAS-CRIADOS.

SE SOLICITA COCINERA, de mediana edad, que sepa cocinar bien y algo de repostería. Se exige que sea persona formal, limpia y traiga referencias de las últimas casas donde estuvo. Tiene que dormir en la colocación. Si no reúne estas condiciones, no se presente. De 2 a 4 de la tarde, Calle 19 número 175, entre J. e I. Vedado.
S-1 16411 5 Jun. 8

SOLICITO MUCHACHA española para ayudar a los quehaceres de matrimonio sin niños, ha de tener referencias y pocas pretensiones. Lugareño 21 altos, esquina a Montoro, Ensanche de la Habana.
S-1 16308 4 Jun 6

SE NECESITAN UN buen criado de manos y un chauffeur que tengan referencias, sueldo $25, cada uno. Informan: Compostela 58, bajos.
S-1 16283 4 Jun 6

s2 COCINERAS-COCINEROS.

SOLICITO BUENA cocinera-repostera, limpia, corta familia, no plaza, excelente sueldo. Calle 17 No. 2, Vedado.
S-2 16325 4 Jun 8

s6 COSTURERAS-MODISTAS.

SOLICITO APRENDIZA costura, pagaré algo. Informan: Telf. M-7138. Pregunten por Celia.
S-6 16226 3 Jun.

s13 SOCIOS.

SOLICITO UN SOCIO que sea bodeguero industrial, con algún dinero, él será el administrador de la casa, a medias en el negocio para una buena bodega en la Habana, negocio garantizado. Informan de siete a diez de la noche. San Francisco No. 55, altos. Habana, pegado Carlos III.
S-13 16062 1 Jun 8

s14 SOLICITUDES-VARIAS.

SE SOLICITAN empleadas para la venta de vestidos, tienen que tener experiencia en este giro y conocimiento de clientela. Informan en el anexo de The Fair, San Rafael 9 de 10 a 12 a. m.
S-14 16274 4 Jun 6

ENFERMEDADES DE LA PIEL
Si padece de alguna enfermedad de la piel por rebelde o antigua que sea, no pregunte si la **Acetolia** es buena, pase por Infanta 59 Carlos III y Estrella. Farmacia a recoger 1 muestra **GRATIS.** U-4000.
S-14 14147 13 Jun 12

SE OFRECEN

s1 CRIADAS CRIADOS.

SE OFRECE MUCHACHA española para criada de manos o cocinar y limpiar a corta familia, está acostumbrada al servicio y tiene referencias. Teléfono M-4887.
O-1 16303 4 Jun 7

JOVEN ESPAÑOLA, desea colocarse para cuartos o comedor, es trabajadora y sabe cumplir con su obligación. Telf. M-1077.
O-1 16305 4 Jun 6

DESEA COLOCARSE UNA joven española para criada de manos o de cuartos o manejadora; tiene referencias. Teléfono F-5141.
O-1 16302 4 Jun 6

SE DESEA COLOCAR una muchacha española, criada de manos o para corta familia; tiene referencias. Informan: M-4648.
O-1 163000 4 Jun 8

PARA CRIADA DE MANOS, se ofrece joven cubana, con buenas referencias. Informan: Telf. M-2492.
O-1 16299 4 Jun 7

SE OFRECE MUCHACHA española para criada de manos. En la misma otra para cocinera, entiende algo de repostería. Telf. F-6218.
O-1 16297 2 Jun. 6

CRIADO DE MANOS, español, desea colocarse, habituado al servicio fino, tiene buenas referencias de familias distinguidas, sabe hacer cocktails. Telf. FO-2614.
O-1 16289 4 Jun 7

DESEA COLOCARSE joven española para criada de manos, sabe cumplir bien con su obligación; tiene buenas referencias. Teléfono U-6628.
O-1 16271 4 Jun 6

SE OFRECEN

s1 CRIADAS-CRIADOS.

DESEA COLOCARSE una muchacha española de criada de manos o manejadora; tiene referencias. Telf. FO-2498.
O-1 16268 4 Jun 6

SRA. PENINSULAR, se ofrece para cuartos o manejar, sabe su obligación y es cariñosa con los niños. Si no es casa seria no la llamen. Telf. A-4238.
O-1 16235 3 Jun 7

DESEA COLOCARSE muchacha española, para criada de manos, sabe lavar y planchar y tiene buenas referencias. M-5417.
O-1 16318 4 Jun 6

SE DESEA COLOCAR una joven española para criada de manos o para el servicio de un matrimonio, para cocinar siendo cocina corriente. Teléfono M-5242.
O-1 16313 4 Jun 6

DESEA COLOCARSE una joven española para criada de cuartos, sabe coser y tiene buenas referencias. Teléfono M-2563.
O-1 16309 4 Jun 6

JOVEN ESPAÑOLA, desea colocarse para cuartos o comedor, sabe coser y sirve a la rusa. No le importa cocinar para corta familia. Tiene buenas referencias. Informan: Teléfono M-3562.
O-1 16284 4 Jun 6

SE DESEA COLOCAR una joven española para cuartos o comedor, sabe servir a la rusa y tiene muy buenas recomendaciones de las casas donde ha estado. Telf. F-3221.
O-1 16312 4 Jun 7

SE OFRECE MUCHACHA española, sirve perfectamente comedor, entiende algo de cocina; otra sabe coser muy bien, cortar y lavar, ropa fina; ambas de buena presencia y con referencias. M-7122.
O-1 16279 4 Jun 6

SE DESEA COLOCAR un chauffeur español en casa particular, sabe cumplir con su obligación y cuidar bien las máquinas y tiene referencias de buenas casas y no tiene pretensiones. Informan: Telf. F-6142.
O-1 16323 4 Jun 6

DESEA COLOCARSE joven española, para criada de mano o por horas; tiene buenas referencias. Telf. U-7010
O-1 16361 5 Jun. 7

SE DESEA COLOCAR una señora española, de mediana edad, para trabajar por horas o para matrimonio solo; entiende de cocina o también para acompañar alguna familia. Informan: Telf. A-6716.
O-1 16352 5 Jun. 7

SE OFRECE CRIADO español en casa particular, práctico en el servicio fino de comedor, sirve a la rusa; tiene referencias de buenas casas de familias, José. M-5295.
O-1 16360 5 Jun. 8

SE OFRECE JOVEN español, buena presencia, para el comedor, sirve muy bien a la rusa y a la francesa, hace toda clase de cocktails, plancha ropa de caballero, excelentes referencias. Telf. A-3343.
O-1 16293 4 Jun 6

SE OFRECE JOVEN española de buena presencias para los cuartos y el comedor, conoce bien los dos servicios, tiene muy buenas referencias. Telf. A-3343.
O-1 16292 4 Jun 6

CRIADO ESPAÑOL, acostumbrado a servir en buenas casas, muy práctico en todo servicio; tiene buenas referencias de las casas que trabajó, serio y trabajador. Telf. X-3039.
O-1 16285 4 Jun 7

SE OFRECE UNA MUCHACHA fina y entendida en el servicio fino de habitaciones y costuras, con buenos informes: Telf. M-7789.
O-1 16267 4 Jun 7

SE DESEA COLOCAR UNA joven española, para criada de manos o de cuartos, es formal y trabajadora, tiene referencias. Informan: Telf. I-5886.
O-1 16265 4 Jun 6

DESEA COLOCARSE un buen criado de manos con buenas referencias; no tiene pretensiones; está práctico en el servicio. Teléfono F-6068.
O-1 16264 4 Jun 7

SE OFRECE UN CRIADO de manos, para casa particular, español, sin pretensiones, es formal, va a donde sea necesario, sabe cumplir con su deber. Telf. M-1728.
O-1 16263 4 Jun 7

SE OFRECE UN JOVEN español de criado de manos o de comedor, tiene buenas referencias de las casas que ha trabajado. Informan al teléfono FO-2659.
O-1 16262 4 Jun 8

DESEA COLOCARSE un joven español, para criado en casa particular, con mucha práctica en servicio de mesa; tengo buenas referencias de las casas que trabajé. Telf. F-5887.
O-1 16364 5 Jun. 8

JOVEN CUBANA, de color, desea colocarse para cuartos o manejar un niño, también acepta otro trabajo; da referencias y duerme en la colocación Telf. FO-2537.
O-1 16363 5 Jun. 8

DESEA COLOCARSE una española, para criada de mano o manejadora Informan: M-7024.
O-1 16369 5 Jun. 8

SE DESEA COLOCAR una española joven para la limpieza o mesa, sabe cumplir con su obligación. Llamen: Telf. F-5447.
O-1 16223 3 Jun. 6

DESEA COLOCARSE una señora, mediana edad, inteligente, entiende de cuidar enfermos, cocina, costura y toda clase de servicios. Sueldo convencional, buenas referencias. K. número 10 entre 9 y 11, Vedado.
O-1 16192 4 Jun. 7

DESEA COLOCARSE una española fina para criada, cocinera, hace dulces y sabe coser; tiene referencias. Mercado de Colón, por Monserrate, habitación 17, a todas horas en su casa Telf. M-4380.
O-1 16151 2 Jun 6

s2 COCINERAS-COCINEROS.

SE DESEA COLOCAR una muchacha española para cocinar y limpiar, tiene buenas referencias. Duerme fuera. Teléfono M-1612.
O-2 16306 4 Jun 7

PARA COCINAR Y limpiar, se desea colocar joven española, tiene referencias. Telf. I-1063.
O-2 16288 4 Jun 7

SE DESEA COLOCAR una real cocinera de color, entiende de repostería fina, duerme en la colocación; no ganará menos de $18. Telf. F-3464; cocina nada mas.
O-2 16278 4 Jun 6

JOVEN ESPAÑOLA, desea colocarse para cocinar y limpiar o manejar; tiene muy buenas referencias. Tielf. A-1054.
O-2 16269 4 Jun 6

SE OFRECE BUENA cocinera, española, mediana edad, cumplidora y conocedora de su oficio. Hace plaza. Desea casa de moralidad. Informes: Telf. M-5143
O-2 16256 4 Jun 6

SE DESEA COLOCAR una señora española de mediana edad, para cocinar y ayudar a los quehaceres de la casa; tiene buenas referencias. Informan: teléfono M-4769.
O-2 16314 4 Jun 6

SE OFRECE UNA española para cocinar o limpiar; en la misma otra para cuartos o comedor, tiene buenas referencias, sabe cumplir con su obligación. F-4703.
O-2 16328 4 Jun 6

JOVEN ESPAÑOLA: se coloca de cocinera y ayuda a la limpieza, sabe cocinar muy bien; tiene referencias. Teléfono M-3436.
O-2 16319 4 Jun 6

SE OFRECEN

s2 COCINERAS-COCINEROS.

SE DESEA COLOCAR una muchacha española para cocinar, limpiar o criada de manos. Teléfono M-6272.
O-2 16315 4 Jun 7

JOVEN ESPAÑOLA: se ofrece para cocinar o cocinar y limpiar, corta familia o para criada de manos, comedor; tiene referencias si se necesitan. Teléfono U-2329.
O-2 16318 4 Jun 6

SE OFRECE SUPERIOR cocinera de color, entiende algo repostería; otra sabe cocinar bien, ayuda en limpieza, siendo corta familia, sabe lavar y planchar; tiene muy buenas referencias. M-7122.
O-2 16280 4 Jun 6

A YOUNG WOMAN who seeks possition as cook, washer or general house worker, good worker for country or town. With good references. Call at FO-2710, speaks english spanish, Louisa.
O-2 16354 5 Jun. 7

DESEA COLOCARSE muchacha inglesa, para cocinar o hacer todo servicio a corta familia, cocina criolla y americana; tiene muy buenas referencias y otra para manejadora, buenas recomendaciones. Telf. U-6946, Julia.
O-2 16373 5 Jun. 9

COCINERO FINO, REPOSTERO, asiático, desea colocarse casa particular, cocina perfectamente a la criolla, española y francesa, muy limpio y formal; sabe cumplir con su obligación y tiene buenas referencias. M-6720
O-2 16335 5 Jun. 8

DESEA COLOCARSE una buena cocinera, cocina criolla, española, limpia y formal; tiene buenas referencias. Telf. FO-1717.
O-2 16351 5 Jun. 7

DESEA COLOCARSE experto cocinero chino para casa particular, conoce bien su oficio y tiene buenas referencias. Informan: calle Hospital No. 27 esquina Vapor. Teléfono U-7992 Víctor.
O-2 16296 4 Jun 7

SE OFRECE COCINERA repostera española cocina muy bien, otra joven para cocinar y limpiar corta familia, tiene muy buenas referencias. Telf. A-3343.
O-2 16294 4 Jun 6

PARA COCINAR Y limpiar o para cocinar, lavar y planchar, si es corta familia, se ofrece muchacha española, muy cumplidora. Telf. M-4064
O-2 16286 4 Jun 7

COCINERA ESPAÑOLA, desea colocarse, tiene buenas referencias, ayudar a limpiar. Telf. I-7334.
O-2 16247 3 Jun 6

COCINERA AMERICANA, repostera cocina española, criolla y americana, tiene buenas referencias, puede hacer plaza, desea buena casa de corta familia; no le importa ir al campo. F-5141, Línea 150 entre 16 y 18. Americana.
O-2 16224 3 Jun. 6

COCINERO ESPAÑOL, joven, buen repostero, se ofrece a casa particular cocina bien criolla, española y francesa; acostumbrado a buenas casas, de las que tiene referencias. Telf. FO-2727, Domingo.
O-2 16082 2 Jun. 6

COCINERO Y REPOSTERO, joven chino, desea colocarse en casa particular, sabe cocinar bien a la criolla, española y francesa; tiene buenas referencias, cumple su obligación. Informes: Manuel Lima. M-5264.
O-2 16162 3 Jun. 7

UNA BUENA COCINERA, con buenas referencias, desea colocarse, sale al campo, duerme en la colocación. Informan: Telf. A-5252.
O-2 16218 3 Jun. 6

s3 MANEJADORAS

ESPAÑOLA, DESEA colocación para manejadora o cuartos, sabe coser y zurcir, es muy fina y formal, desea buen trato y casa de moralidad; tiene referencias. Teléfono U-7152.
O-3 16307 4 Jun 7

JOVEN INGLESA, habla castellano, ofrécese para manejadora o criada; muy cariñosa con los niños; tiene buenas referencias. Informan: Te. F-3431
O-3 16180 3 Jun 8

s8 CHOFERES.

SE DESEA COLOCAR un joven, experto chofer, mestizo, con 10 años de práctica; tiene referencias de la casa donde trabajó, también ayuda a otros trabajos. Informes: Telf. U-6706, Agustín.
O-8 16382 5 Jun. 10

DESEA COLOCARSE un chofer de color, en cas aparticular; no tiene pretensiones y tiene referencias. Telf. F-6228.
O-8 16398 5 Jun. 8

JOVEN ESPAÑOL desea colocarse de chofer y jardinero, para fincas o particulares. Telf FO-1951.
O-8 16122 3 Jun. 7

CHOFER-MECANICO, español, competente en cualquier marca, con buenas referencias y módicas pretensiones, ofrécese. Telf U-5417.
O-8 16001 1 Jun 6

s9 JARDINEROS.

SE OFRECE JARDINERO y agricultor japonés, desea colocarse en casa particular, fino; tiene recomendaciones. Telf. FO-9325.
O-9 16345 5 Jun. 8

JAPONES, JARDINERO, desea colocarse en casa particular, fino, experto en todo y tiene recomendaciones. Telf. FO-9325. Llame: Roberto.
O-9 16343 5 Jun. 8

COMPRAS

1 CASAS.

EN EL VEDADO, de Tercera a 29, y de 12 a hacia Habana, deseo comprar casa, que no exceda de $6,000.00. Dirigirse, por escrito, a Warren, Anuncios Clasificados. DIARIO DE LA MARINA.
C-1 16003 1 Jun. 7

9 MUEBLES PRENDAS.

U-4800: COMPRAMOS muebles, objetos de Arte, antiguos, modernos, lámparas, tapices, alfombras, cuadros, porcelanas, pianos, radios, muebles de oficina. Compramos todo. Ras!... Casa compra-venta, Zanja 52.
C-9 16430 5 Jun. 9

M-3209, COMPRO MUEBLE, victrolas, pianos, objetos de arte antigüedades, porcela, oro plata baúles,; maletas. Neveras Máquinas escribir, coser Radios, ropa. Escaparates antiguos, lunas manchadas. Compro todo. M-3209.
C-9 16258 4 Jun 7

A-4559: COMPRO BAULES, maletas, muebles finos, corrientes, objetos Arte, máquinas coser, escribir, nevera, ropa, lunas, efectos clínicos, buró, vajilla, vidrieras. Pago bien. Negocio rápido. A-4559
C-9 16087 2 Jun 10

10 UTILES DE OFICINAS.

BUROS, COMPRO, VENDO archivos, máquinas escribir, sumar, mimeógrafos Kardex, tarjeteros, cajas, satélites, libreros, sillas giratorias, butacas, sillas, ventiladores, percheros, Progreso 3, entre Villegas y Aguacate M-8638.
C-10 15436 27 Jun 10

ARRENDAMIENTOS

1 CASAS.

SE ARRIENDA BARATA una buena cuartería con veinticinco magníficas habitaciones, muy ventiladas y con un espacioso patio. Informan: Infanta 47, bajos, entre Peñalver y Sitios
AA-1 16275 4 Jun 14

ARRENDAMIENTOS

3 FINCAS RUSTICAS.

ARRIENDO, POR AÑO o temporada, finca en Guayabal, magnífica casa mampostería, cinco cuartos, 2 baños, cuartos criados, garage para 2 máquinas, jardines, toda clase frutales. Informan: F-3352.
AA-3 16338 5 Jun. 9

SE ARRIENDA PRECIOSA finquita de recreo, con casa moderna, tennis y demás comodidades, a diez minutos de La Habana. M-2791 y F-3073.
AA-3 15742 30 Jun. 4

VENTAS

1 CASAS.

DOS CASITAS VENDO en Reforma a cuadra y media de la Calzada de Luyanó. Se dan en ganga. Trato directo. No corredores. Informes: Salón de Billares del Centro Asturiano, de 2 a 5, solamente, el Conserje.
V-1 16298 4 Jun 8

LA SIERRA: VENDO hermosa casa, bien decorada, brisa, con tres cuartos, $1,700.00. Fácil pago. Dueño: FO-2212, Rodríguez y Selleras.
V-1 16356 5 Jun. 8

REPARTO ALMENDARES: Espléndida residencia, jardín, portal, sala, saleta, cuatro dormitorios, baño lujoso, galería, garage, cuartos criados, patio. Precio relagada, $3,800.00. Oficina Repartos: FO-2212, Abel Rodríguez.
V-1 16357 5 Jun. 9

SE VENDE ESPLENDIDA residencia, Vedado, Baños 192, solar completo, dos plantas y garage al fondo con altos, acera sombra. Informan en la misma y en A-9670.
V-1 16290 4 Jun 9

CASA POR $6,500.00 libre gravamen, mampostería y azotea, muy bien situada. Vale triple, costó mucho más. Trato directo. Propietario: F-5397.
V-1 16392 5 Jun. 8

JESUS DEL MONTE: Hermosa casa esquina a la brisa, en lugar alto. Se vende muy barata, por necesitar embarcar, terreno mide 25 x 50, una planta, sala, 5 cuartos, pantry, cocina, baño y garage. Informes: G. Delmonte, Habana 84. Telf. A-2474.
V-1 5 Jun. 7

VENDO, GANGA, casa una planta, azotea, 350 metros. Jardín, portal, sala, saleta, tres cuartos, comedor, patio y cuatro cuartos independientes, calle 25 cerca D, $4.000. Campanería, Aguiar 68. M-7785.

ALTURAS DE ALMENDARES: Vendo residencia, costó $15,000.00, la doy en la mitad. Informes: Avenida de La Tropical número 24. Vea al dueño directamente.
V-1 16164 3 Jun. 8

VENDO REGIA CASA en Estrada Palma, próxima tranvías, jardín, portal, sala, recibidor, hall, 4 cuartos, comedor, baño, cuarto y servicios de criados, entrada de autos, patio, traspatio, es de construcción moderna y de lo más fino. Puede verse. Costó 12,000 pessos. La doy en $5,200.00. Directamente: A-1988.
V-1 16231 3 Jun.

APROVECHE ESTA GANGA: Vendo casa, casi regalada, portal, sala, dos cuartos, hall, comedor, baño y cocina, patio de concreto. Mide 7 x 22 metros. Costó $3,216.00. Renta $15.00. Véala y ofrezca. Hoy $12,000.00. No corredores. Telf. X-2062.
V-1 16200 3 Jun. 9

VENDO CASA DE DOS PLANTAS, esquina, con contrato, Aguila 359, esquina Diaria, renta $85.00. Se vende primera oferta, asunto de familia. Informes, la misma, Ramírez.
V-1 16066 2 Jun. 6

GRANDES OPORTUNIDADES
Vedado, palacete esquina, Calle 17; otro en Línea, casi regalado; casa de 4 cuartos, garage, $6,800.00; un chalet, $8,800.00; hermosa casa, 700 metros, $12,500.00. Gerardo Mauriz. M-7586 y FO-7815, Empedrado 30.

REPARTO MIRAMAR: Lujosa residencia modernista, 5 habitaciones, tres baños, garages, $12,800.00; otra, con 4 habitaciones, garage, $7,500.00. Gerardo Mauriz, Empedrado 30. M-7586 y FO-7815.

REPARTO LA SIERRA: Magnífica residencia, costó $38,000.00, frente al Parque y tranvías, en $9,800.00; otra casa, con sala, comedor, 3 habitaciones, $1,850.00. Gerardo Mauriz. Empedrado 30. M-7586 y FO-7815.
V-1 16130 2 Jun. 7

SE VENDE LA CASA CALLE G., entre 14 y 16, de la Ampliación de Almendares. Informan en la mismo. Telf FO-2212, Sr. Rodríguez.
V-1 16068 2 Jun. 8

Con la garantía de que su solicitud llega a los hogares de miles de suscriptores

—PUEDE USTED POR:

20 cts — DOS DIAS 25 PALABRAS
Alquilar, Vender, Comprar, Cambiar, Arrendar, etc. etc. etc.

Ofertas de: Oficinistas Criados, Aprendices etc etc
15 cts — DOS DIAS 25 PALABRAS

Si le es urgente su solicitud, utilice la Pág. de ULTIMA HORA

Departamento de
Anuncios Clasificados
A-3333 Teléfs **M-7911**

VENTAS

2 SOLARES.

SOLAR, CALLE 23, $2,200.00, Vedado, libre de todo gravamen, la mejor medida, excelente situación, caben cinco cuartos, garage dos máquinas, dos cuartos criados. Propietario: Telf. F-5397.
V-2 16393 5 Jun. 8

ALTURAS DEL RIO: Vendo parcela, $3.00; Almendares, otros, $1.40; otro, Ampliación, $1.00. Tengo varios más de la medida que desee. Oficina Reparto, 14 y B. FO-2212, Rodríguez.
V-2 16355 5 Jun. 8

3 FINCAS RUSTICAS.

AGUACATES: VENDO una cosecha de 20,000 aguacates, poco más o menos. Finca «Mirta», kilómetro 6, Carretera del Cano al Wajay, o en Habana 84. Telf. A-2474.
V-3 5 Jun. 7

FINCAS, 800 CABALLERIAS, en 40,000 pesos, próximas San Juan y Martínez, tierras superior cultivo y artes para arroz, buenas aguadas, palmas, etc., Benítez, Lagunas 115, por Belascoaín.
V-3 15644 3 Jun. 5

4 ESTABLECIMIENTOS.

VENDO BARRA, sitio lo más pintoresco esta Capital, todo moderno, no pag., alquiler, $2,000.00. Facilidad pago. Nada mejor para 2 jóvenes trabajadores, Cuenya, Monte y Someruelos, Café.
V-4 16386 5 Jun. 8

LECHERIA: NO LA vendo, la regalo en esquina, vidriera de tabacos; 4 años contrato, atracción, esprimidor, como nuevo en $125. Villegas y Teniente Rey, bodega, Alfredo.
V-4 16272 4 Jun 6

GRAN VIDRIERA de Tabacos, Cigarros, Quincalla y Billetes. Vendo la mejor esquina. Ocasión, por embarcarme. Informes: Muralla 103, almacén o segundo piso, 7 a 8 y 12 a 2. Sr. Lizondo.
V-4 16201 3 Jun. 18

SE VENDE, O MEJOR se admite socio con $400.00. Negocio limpio, deja libre, $180.00. Gastos: Alquiler 15 pesos, luz, $8.00. Informan: Reina número 3, Café, de 2 a 5, Olegario García.
V-4 16103 2 Jun. 6

AVISO: EN 8 DIAS se regala una Bodega. Diríjanse a San José y Marqués González, Bodega. Pregunte por García.
V-4 15710 30 Jun. 7

5 BOVEDAS Y PANTEONES.

VENDO PANTEON, recién construído, en mejor lugar Cementerio, bóveda, osario, márcoles de primera, argollas bronce. Costó $450.00. Lo doy en 200 pesos. Cuartón N. E., Cuadro 6. Pedro Pérez. Telf. I-7211.
V-5 16330 5 Jun. 13

6 AUTOMOVILES-ACCESORIOS.

AUTOMOVIL CERRADO, cuatro puertas, «Studebaker», tipo Director, flamante, como nuevo, gran oportunidad. Precio último, $350.00. Véalo: Oficios número 24. Tlfs. A-5639 y F-4829.
V-6 16367 5 Jun. 10

FORD 29, 6 CRISTALES, $190. Overland Whipe cuatro puertas $130. Flat cero $180. Oklan 29, $290. Hago cambios. San Ignacio y Santa Clara. M-4545, Andrés Braña.
V-6 16248 3 Jun 6

GRAHAM-PAIGE Sedan, muy buenas condiciones y muy buen precio, Fernández, San Lázaro 99-B.

PACKARD TURISMO, 7 pasajeros, buena oportunidad, vea a Bosque, San Lázaro 99-B.

CHEVROLET CERRADO del 31, 4 puertas, pintura nueva, chapa y 2 gomas del paquete $450.00, facilidades de pago. Sr. Carballo. San Lázaro 99-B.

CHRYSLER SEDAN de cuatro puertas, 2 gomas nuevas y en muy buenas condiciones. Fernández, San Lázaro 99-B.

LINCOLN TURISMO de 7 pasajeros, como nuevo a precio de situación, Fernández, San Lázaro 99-B.

LINCOLN TOWN-CAR, muy elegante, muy poco uso, a toda prueba, vea a Carballo, San Lázaro 99-B.
V-6 16242 3 Jun 6

SE VENDE UNA GUAGUA automóvil. Falta por pagar algo. Informan: Prensa 3-A., Cerro, Reparto Las Cañas.
V-6 15991 1 Jun. 7

SE VENDEN AUTOS y camiones de uso en magníficas condiciones, a precios reducidos. También se cambian por casas, fincas o terrenos. San Lázaro 273, entre Oquendo y Marina.
V-6 15437 27 Jun 26.

VENTAS

6 AUTOMOVILES-ACCESORIOS.

SE VENDE PONTIAC Sport Coupé. También Oldsmobile Sedan. Vea a Sopo, Galiano 29.
V-6 16220 3 Jun. 13

7 MAQUINARIAS.

ZAPATERIA, MAQUINAS planas, cortadoras, rebajar, cilindrar, acuñar, adornar, remendar, montadora, asentar, perforar, desviradora, otras clases máquinas diversas industrias. Eduardo Bohigas, 10 de Octubre 96, Habana.
V-7 16219 3 Jun. 5

VENDO «DONKEY» DE VAPOR, fabricante Búfalo, poco uso, 6 x 6, actualmente adaptado a 6 x 5, perfecto estado, y una planta pequeña de cloro para acueducto o piscina, Calle 32 y 27, Vedado, Sr. Severiano, 7 a. m., a 2 p. m.
V-7 16071 2 Jun. 12

«EL CENTRAL»: Compra-Venta maquinarias, de Vicente Sánchez. Motores eléctricos, gasolina, petróleo, trasmisiones, pedestales, poleas, tuberías, bombas de regadío todos tamaños. Planta refrigeración. Cristina 38-D. Telf. X-1615.
V-7 15418 27 Jun. 26

MECANICOS
Vendo en $350.00, torno taladro piedra de esmeril y fragua, con todos sus accesorios, San Bernardino 36, Santos Suárez, Vázquez.
V-7 15423 27 Jun. 6

8 DE ANIMALES.

SE VENDE UNA NOVILLA Josti, recentina, finca «Consuelo», Puentes Grandes, Bernardino Cuesta.
V-8 16165 3 Jun. 6

VENDO GRAN VAQUERIA, compuesta de vacas de raza Holstein y Jersey, todas de primer y segundo parto, recentinas, muy próximas, abundantes de leche, juntas o separadas, desde $25.00. Pueden probarse y verse todos los días en La Habana. Informes: Inclán, Amistad y Neptuno.
V-8 16166 3 Jun. 6

9 MUEBLES-PRENDAS.

MUEBLES Y OBJETOS DE ARTE
Compramos, vendemos juegos comedor, todos estilos; idem. cuarto, sala, neveras, lámparas, gobelinos, objetos para regalos y muchos muebles a capricho. Ras!... Casa de compra-venta, Zanja 52. U-4800.
V-9 16431 5 Jun. 11

POR NO NECESITARSE, se vende una máquina de coser Singer ovillo central; de muy poco uso. Informan: F, 117, entre 11 y 13, Vedado.
16317 4 Jun 8

VENDO: CON TODA urgencia mis muebles: Cuarto, Recibidor, Comedor, todo Arte moderno Bargueño, Bastonera, Bureau, Librero, Parabán, preciosas Lámparas de pie, Sala y Comedor, Alfombra, Objetos de Arte y Cortinajes chinescos de gran mérito. Lealtad 128 bajos, entre Reina y Salud. Casa particular.
V-9 16322 4 Jun 9

MAQUINA DE SINGER, de ovillo central completamente nueva con todas sus piezas $22 es una oportunidad. Véala Prado 60, altos, entre Colón y Refugio.
V-9 16252 2 Jun 5

A-9540 COMPRO MUEBLES
Juegos cuartos, comedor, sala, radiosy otros objetos.
COMPRO MAQUINAS
Coser ovillo, escribir, todas marcas Vendemos juegos cuarto y cmedor a $20.00. **El Modelo,** Monte 402, casi esquina Tejas. A-9540.
V-9 16195 3 Jun. 2

VENDO, POR EMBARCAR, juego cuarto, $18.00; otro, coqueta modernista, $25.00; piezas comedor, $12.00; sala, $10.00; piano Stowers, lámparas. Baratísimo, San Joaquín 60, entre Monte y Omoa.
V-9 16380 5 Jun. 7

VENDO JUEGO CUARTO, $20.00; otro señorita, $18.00; otro, 3 cuerpos, todos modernos; juego comedor, $32.00; lámparas, máquinas «Singer», ovillo, baratísimas. A-5704, Jesús del Monte 27, altos, cerca Esquina Tejas.
V-9 16381 5 Jun. 7

POR REDUCIRME, QUEMO un juego Renacimiento y uno idem., recibidor, Futurista. Urge venta. No reparo precio. Informan: Oquendo número 28, entre Zanja y Salud.
V-9 15464 27 Jun. 14

RESUELVA SU PROBLEMA
LLAMANDO AL A-8731
Le pignoramos o compramos sus alhajas, su máquina de coser, sumar, escribir, ropa fina de cama, trajes de caballeros, objetos de Arte e instrumentos de ingeniería, oro viejo. Le pagaremos mejor que nadie. **El Aguila de Oro,** Teniente Rey 83, frente al Parque de Cristo.
V-9 26

MUEBLES A PLAZOS
Juegos de cuarto, comedor, sala y recibidor y toda clase de muebles, $1.00 semanal. Tenemos el mejor surtido en muebles y los últimos modelos. Seguimos con nuestro lema: Más ventajes, nadie.
Neptuno 187
CAO Y VARELA
V-5

OBJETOS DE ARTE. Se realizan a precios reducidísimos, en porcelana, cuadros, muebles antiguos, platos de títulos, parabanes chinos, etc. «La bronce, marmol, marfil, antigüedades, Predilecta», San Rafael y Oquendo.
V-9 16126 2 Jun. 10

UNA CASA COMPLETA. $15.00 mensuales. Juego sala, comedor, cuarto, nevera, 2 lámparas, mesa-teléfono, 2 sillones-portal, 1 cama-hierro, 1 fiambrera, 1 sombrerera y 1 mesa-escritorio. Todo: $15.00 mensuales. Libre conducción. Venta a plazo en toda la Isla. «La Especial», Neptuno 159.
V-9 14441 16 Jun. 15

«UNA CASA COMPLETA» de muebles y lámparas, $10.00 mensuales. Un juego cuarto, juego comedor, juego sala, nevera, 3 lámparas, 2 sillones-portal, 1 cama-niño, 1 fiambrera. Todo: $10.00 mensuales. Libre conducción. Ventas a plazos, a toda la Isla. «La Comercial», Neptuno 153.
V-9 14442 16 Jun. 15

A PARTICULARES, Vendo juego despacho completamente nuevo y elegante de cuarto. A-0893.
V-9 16214 3 Jun. 6

MUEBLES DE TODOS estilos, especialmente «Arte Nuevo» y fabricación rápida a elección del cliente, con grandes rebajas al contado y ventajosas facilidades de pago. Tenemos comprador para sus muebles, en cambio por los nuestros, y liquidamos a como quiera todas las existencias. Alquilamos, incluso los de lujo, dándole opción a comprarlos, con la mitad de rebaja. **La Casa Ruisánchez,** (que anuncia la verdad), Angeles 13, esquina a Estrella, (del 25 al 31). Telf. A-2024.
V-9 15907 31 Jun. 30

MUEBLES EN GANGA
Juegos cuartos, $25.00 ;sala, $15 00; comedor, $25.00: escaparates, $6 00; con lunas, $12.00; Camas, $4 00; 6 sillas y 2 sillones, $9 00; neveras, $6 00 aparador, $5.00; cómodas $5 00 e infinidad de objetos que no se detallan todos a precios de gangas. San Rafael 107. U-7926
«LA PRINCESA»
V-9 15086 23 Jun 7

VENTAS

9 MUEBLES-PRENDAS.

MUEBLES EN GANGA
Juegos de cuarto Arte Moderno, $4.00 mensuales; comedor, caoba, último estilo, $3.00 mensuales; sala o recibidor, modernísimos, $3.00 mensuales; juego cuarto, tres cuerpos, caoba, últimas creaciones, $5.00 mensuales. Precios muy bajos.
GRANDES FACILIDADES. U-5427
«LA EMINENCIA», NEPTUNO 188
V-9 14951 2 2Ju. 20

COMPRAMOS Y VENDEMOS jarrones porcelanas muy finas; figuras bronce, marmol y marfil; lámparas bronce, de comedor y sala; muebles antiguos y modernos; máquinas escribir y coser, «Los Tres Hermanos», Consulado 94. A-4775.
V-9 15655 29 Jun. 7

10 UTILES DE OFICINAS.

CAJAS CAUDALES
Vendo a precio de ganga 2 cajas de relojes, alta clase. Varios archivos acero, Kardex, mesas escritorios, butacas y otros útiles de oficinas, Compostela 53, cerca Obispo. Telf. A-7744.
V-10 16225 3 Jun. 10

BUROS, MAQUINAS
Escribir, sumar, calcular, mimeógrafos, archivos, cajas archivo, caudales, libreros, mesas, satélites, equipos oficina en general. No reparo precio. Véalos, Villegas 6. Teléfono A-8054. Losada.
V-10 16216 3 Jun. 10

11 INSTRUMENTOS DE MUSICA

REGIO PIANO «GIRALT», refractario al comején, lo vendo en precio de ganga. Informan: San Rafael 141, bajos, entre Oquendo y Soledad.
V-11 16409 5 Jun. 13

VENDO PIANO, propio estudios, grandes voces, $18.00, sin comején; buró plano, $5.00; cama camera portátil, costó $15.00, $4.00; sillones caoba. A-5704, Jesús del Monte 27, altos, cerca Esquina Tejas.
V-11 16379 5 Jun. 7

REGIA ELECTROLA Victor, gabinete, de puertas, fiel reproducción eléctrica de orquestas en discos, preparada para colocar radio, costó $725.00, regalo $25.00. A-5704, Jesús del Monte 27, altos, cerca Esquina Tejas.
V-11 16378 5 Jun. 7

SE VENDE UN PIANO alemán de la marca «Richars», garantizado, sin comején. Se da muy barato, Aguila 139, entre San José y Barcelona.
V-11 16209 3 Jun. 7

PIANO EUROPEO, de grandes voces, tipo mediano y a tono de orquesta, se regala en $37.00. Venga y ea Dragones frente al teatro «Martí»
V-11 16228 3 Jun.

PIANO DE BUENA MARCA, en perfecto estado. Se vende en precio muy razonable, Angeles 58-A., por Corrales, (altos del Colegio).
V-11 16017 1 Jun. 6

12 RADIOS.

RADIOS "MAJESTIC"
Refrigeradores «Chef» a plazos, últimos modelos, desde $4.00 mensuales, $10.00 entrada; acepto parte pago o pago inicial: radios, victrolas, pianos, muebles usados. Compro radios usados. Paso a domicilio. A-5704, Jesús del Monte 27, altos, una cuadra Esquina Tejas.
V-12 16383 5 Jun. 11

15 OBJETOS-VARIOS.

SE VENDEN ARMATOSTES, vidrieras, pesa, contadora, etc. y algún surtido. También se alquila el local. Informes: Marqués González 76.
V-15 16208 3 Jun. 6

REPARACIONES

9 MUEBLES-PRENDAS.

REPARACION DE MUEBLES: Barnizamos, tapizamos, esmaltamos juegos portal, neveras, miembres a máquina. Seriedad en los trabajos. Precios económicos. Domicilio si desea. Llame: F-4703 y F-3775, García, 23 núm. 235.
R-9 16115 2 Jun. 6

ARREGLAMOS MUEBLES Esmaltamos, barnices y tapicería en general. Pintamos mimbre eléctricamente. Absoluta garantía en nuestros trabajos. Hospital 20 entre Neptuno y S. Miguel Pedro García Espinosa. Telf. U-4424.
R-9 13965 11 Jun. 10

REPARACIONES DE MUEBLES. Casa Prado. U-5761. Por poco dinero, barnizamos a muñeca, esmaltamos (Duco), pintamos mimbres a vapor. Tapicería general, los reformamos dejándolos modernos, azogamos espejos. Trabajos garantizados. San Rafael 130.
F-9 14405 16 Jun. 15

12 RADIOS.

¡NO CONFIE SU RADIO a manos inexpertas! Solicite una inspección gratis para su radioreceptor, Jorge Jiménez, «Experto Radio-Técnico». Un verdadero servicio de radio. A precios módicos. Telf. F-2413.
R-12 14382 16 Jun. 17

DINERO-HIPOTECAS

d2 SE OFRECE.

DINERO
No pierda tiempo. Cuando necesite tomar dinero en hipoteca o pagaré, vea a Fernández Alvarez, San Ignacio 50. Telf. A-4432, 2 a 5. Operaciones rápidas y absoluta reserva.
D-2 16037 1 Jul. 1

FACILITO DINERO en hipoteca, también sobre créditos hipotecarios, alquileres de casas, bóvedas y panteones. Mucha reserva. Firmo en el día. Llanes, Sitios 42, esquina San Nicolás. Telf. M-2632.
D-2 15673 29 Jun. 8

DINERO
Sobre joyas y bonos del 1 al 5%, compramos muebles de todas clases y bonos del Centro Gallego. La Casa Hierro Compostela 132. A-3133 Méndez
D-2

CASA ACREDITADA con buena clientela y extensa barriada, desea relacionarse con fabricantes y cosecheros del Interior, para obtener dulces en conservas y vegetales, quesos, papas, huevos, frijoles de todas clases y demás productos del país. Dirigirse a R. González, 10 de Octubre 543, Víbora, Habana.
14024 12 Jun. 11

Dinero sobre joyas.
PRESTAMOS
del 1 al 3%, vendemos muebles, joyas, baúles y maletas.
—LA PERLA—
Animas 84, casi esq. Galiano
D-2 15487 27 Jun. 26

DINERO
Doy grandes y pequeñas cantidades en hipotecas, desde el 7 por ciento en adelante, para La Habana y sus Barrios. También tengo para los Repartos Operación rápida y absoluta reserva.
JULIO C. GRANDA
Obrapía 33 Telfs. M-5921 y F-5759
D-2 14925 22 Jun. 20

DINERO-HIPOTECAS

d4 GIROS Y LETRAS.

CAJAS RESERVADAS
Las tenemos en nuestras bóvedas construídas con todos los adelantos modernos y las alquilamos para guardar valores de los interesados. En esta oficina daremos todos los detalles que se deseen.
N. GELATS Y COMPAÑIA
106 Aguiar 108 esq. a Amargura.
D-4 13731 9 Jun. 9

PARA LAS DAMAS

pd3 INTERES PARA LAS DAMAS.

FAJAS "MERCEDES", CLINICAS DE FAJAS
Arreglamos fajas viejas. Confeccionamos a su medida cualquier modelo vestir. También fajas Cólon, Estómago, Vientre péndulo, Operados, Maternidad, Eliminadoras de grasa, para toda clase de hernias. MERCEDES, experta fajista. Reformamos fajas y Escobar, 3 cuadras Belascoaín. Telf. M-7519. Servicios a domicilio gratuitamente. Neptuno 138, Lealtad
PD-3 16388 5 Jun. 10

FAJAS Y SOSTENEDORES
Fabricamos completo surtido de fajas de vestir para señoras, patente de esta casa en fajas para suspender el COLON, estómago y riñón. Fabricamos también la faja PRINCESA, la que hace más esbeltez y bonito cuerpo, fajas para todas clases de operaciones, braguero a la medida, medias de gomas y todos cuantos aparatos abarca nuestro giro. Contamos con expertas operarias para atender a las damas. Ordenes por teléfono.
M. LOPEZ Y CIA.
Obispo 56. Telf. M-9706
HABANA
PD-3 17

AVISO A LAS DAMAS: Hemos organizado un Cursillo de Cultura Física, durante el verano, clases diarias por un peso mensual. M-7473 Instituto de Arte. Belleza y Cultura.
PD-3 16147 2 Jun 7

«EL ROSAL», CALZADO a medida señoras, caballeros y niños. Especialidad pies delicados o defectuosos. Hacemos y forramos, con tela de su vestido. Vamos a domicilio. Precios situación. Real 65, Puentes Grandes FO-1294
PD-3 15631 29 Jun. 26

SISTEMA CORTE ALEMANY
Compruébelo con 3 clases gratis; encontrará facilísimo, rápido y perfecto, invento nuevo, precioso, garantizo en 2 meses. Aprenderá con título. Clases día y noche y domicilio. Inventora: Matilde Alemany, Aguila 121 altos, entre San Rafael y San José.
PD-3 15494 27 Jun. 26

REPARAMOS MEDIAS desde: **10** cts. 2, 3 y 4 hilos, 25 cts. Las arreglamos por rotas que estén. Se recogen y entrega GRATIS en el día. F-3006.
PD-3 15747-52 1 Jun. 30

ENSEÑANZAS

e1 PROFESORAS PROFESORES.

CURSILLO. APROVECHE los meses de Verano. Profesora con mucha práctica, prepara eficazmente para los También instrucción primaria e inglés, exámenes de todas las asignaturas. a domicilio y en mi casa, Lucena 15 y medio, letra A., primero. Telf. U-2617. Llamar hasta las 6 p. m., Srta. Mary.
E-1 16396 5 Jun. 12

INGLES: PROFESOR de Londres. Clases colectivas, $3.00. Enseñanza rápida, Todas horas. Farnes, Hotel «Royal Palm», Industria y San Rafael. Telf. A-7277.
E-1 16234 3 Jun 7

PROFESOR A DOMICILIO de Matemáticas y Ciencias para Bachillerato. Preparación para Escuelas Superiores. Referencias. Precios económicos. Telf. I-7189.
E-1 16075 2 Jun. 8

BAILES: R. CAÑAS
Profesor chileno. Danzón, Son, Fox, Blue, Tango. Aprendizaje rápido. Doy práctica con enseñanza. Bailes de Teatros. Seriedad. Competencia. Clases a todas horas, Empderado 60.
E-1 15970 1 Jun. 6

PROFESOR AMERICANO. Abogado de Boston, graduado de la Universidad de Yale, da clases particulares y colectivas. Método moderno, rápido y eficaz, con especialidad para alumnos retrasados. Precios módicos. Telf. (antes de las 3 de la tarde): M-8979.
E-1 15318 26 Jun. 10

INGLES
Enseñado por profesora americana. Sorprendentes resultados, en pocas semanas. El discípulo leerá, escribirá y hablará el inglés, en breve tiempo. Lecciones a domicilio también. Miss. Kapan, «Gran Hotel», Teniente Rey y Zulueta. M-9896.
E-1 15170 24 May. 24

e3 ACADEMIAS.

ACADEMIA "ADAMS"
CUATRO ASIGNATURAS $3.00 GRATIS ESTE MES
Inglés, Francés, Alemán, Taquigrafía «Pitman» y «Gregg», Mecanografía. Ortografía, T. de Libros, Correspondencia, Aritmética, CLASES POR CORRESPONDENCIA. Asignaturas del Bachillerato. Curso procurador. Pida Prospectos. **Neptuno 78 y 80, esquina Manrique M-7849.**
E-3 16428 5 Jun 4

INTERES GENERAL

ASMA
Probar para creer. Por violento que sea un ataque de asma, desaparece en veinte minutos con la primera dosis del nuevo producto **LACTUSAN.** No contiene narcóticos, calmantes, ioduros, ni ninguna otra droga alterante. Recorte este anuncio y pase a recoger una **muestra gratis.** Debe venir el paciente personalmente, Infanta 59, entre Carlos III y Estrella, Habana. Teléfono: U-4000, Farmacia. También la enviaremos por Correo al recibo de diez (10) centavos en sellos.
I-G. 1607 3 Jul. 2

POR HUMANIDAD y por compasión hacia los que sufren del Estómago, Vesícula Biliar, Colitis e Intestinos, de cuyos males padecí por largo tiempo, a pesar de haber tomado infinidad de medicamentos, comunicaré gratis a quien se interese, el nombre del moderno patente medicinal que me ha curado completamente, en pocos días. No pretendo lucro alguno, en ningún sentido. **F. Rabassa,** Apartado 117, Habana.
I-G. 25

SINTONICE LA ESTACION **CMW**
El DIARIO Hablado
Se trasmite todos los días A las 7.30 a. m., 1 p. m. y 6 p. m.

M.E.C.D. 2016

Junio 6 de 1933 — DIARIO DE LA MARINA — Ejemplar 5 Centavos

Las pensiones a los veteranos ponen en peligro el programa de Mr. Roosevelt

AL MARGEN DEL CABLE

¿En qué pensaba Morgan?

Por RAUL MAESTRI

MORGAN es un plutócrata esotérico —lo que equivale a un doble título para ser interesante—. Se sabía de él aunque escasamente se le oía y menos aún se le veía. Su nombre es más notorio en Wall Street que la estatua de Wáshington frente a la Tesorería, y a pesar de que la Casa Morgan —gran señor orgulloso en el gran mundo de las finanzas— no ostenta plancha ni anuncio algunos en sus oficinas del número 23 de la celebérrima y angosta calle.

En proporción a la leyenda siglo XX que alrededor de Morgan se había tejido, ha sido ahora dramática e intensa la espectación del público, de todos los públicos, por este minuto de oficial publicidad que ha organizado el flamante Congreso de Estados Unidos. Quinientas mil palabras telegrafiadas desde Wáshington en un solo día, abarrotamiento de periodistas y curiosos en el reducido recinto del Senado, jubileo en los hoteles de Wáshington (¿pagará Morgan con la dieta que recibe de tres dóllares diarios los cinco pisos que ocupa en el Ritz Carlton?) e insólitos movimientos en las altas esferas del dinero y la política— he aquí algunas de las circunstancias, verdaderos incentivos para el apetito popular, que han servido de zancos al pintoresco suceso.

Estas investigaciones parlamentarias, sobre las cuales se han desarrollado en Estados Unidos toda una racionalizada técnica, pueden servir para mucho y pueden servir para nada. Pueden servir, por ejemplo, para dar una impresión revolucionaria que de ahí no pasa, de impresión; pueden servir de plataforma a un funcionario recién encumbrado y ambicioso, que muy bien pudiera llamarse Pecora; y pueden servir, y quieran o no los mantenedores, para desprestigiar ante los ojos del público, mostrando la recóndita realidad, estas funciones económico-políticas misteriosas que forman uno de los más teológicos capítulos del nuevo paganismo de la época. Pueden, además, servir para indicar en lo que piensa Morgan y la casa Morgan y ciertos clientes privilegiados de los mismos.

De lo hasta ahora averiguado respecto a los negocios de Morgan no hay, en verdad, mucho que llame a asombro. La administración y política de la firma parece haber sido previsora y cuidadosa. Sus depósitos están respaldados, según oficialmente se hizo constatar en estos días, por una reserva líquida de un 80% de los mismos. La casa es un águila mercantil e inclusive en tiempos borrascosos como los que corren ha sabido hacer bellas operaciones; así un crédito a la Gran Gretaña de 200 millones de dóllares dejó a Morgan una utilidad neta de más de medio millón. Además, mediante una compañía subsidiaria, Morgan controla el 22% de los servicios de utilidad pública. La luz, el gas y la fuerza motriz que consumen 55 de los 120 millones de libres ciudadanos americanos están en manos —y en los bolsillos— de Morgan y su grupo. Las relaciones internacionales de carácter financiero de estos señores, por último, son tan amplias como cordiales, y al parecer seguras. En síntesis: a pesar de haber disminuído el Haber de Morgan, desde 1929 a 1932, en nada menos que 240 millones de dóllares y el capital, en el mismo espacio de tiempo, de 118 a 52, las iniciales J. P. M. and Co., siguen siendo un «ábrete, sésamo» en el Olimpo del capital financiero.

Dada esta situación, y su ancho margen, no ha de extrañar tanto que Morgan y sus colegas, señores de espíritu cultivado a más de voluntad pugnaz, se hayan permitido pequeñas benevolencias amistosas. Por mor de ellas, han salido a relucir ahora y calentadas en seguida por un cierto fuego de escándalo, nombres preeminentes: Pershing y Lindbergh, Owen D. Young y Newton D. Baker, el difunto Coolidge, el diplomático Norman Davis y el sonriente Secretario en funciones Woodin. Además, individuos de tanta ascendencia política —hasta ayer— como Raskob, gran palanca en la maquinaria del Partido Democrático.

Estos señores— y otros más tan afortunados como ellos— compraban a Morgan acciones que se cotizaban actualmente en el mercado con prima a su justo valor nominal. Una exquisita amabilidad de Morgan— que seguramente se le ocurría después de su diaria lectura de la Santa Biblia— que le costó a la casa, en conjunto, unos ocho millones de pesos. Ahora algunos espíritus materialistas, que no se resignan a creer que el ave blanca de la generosidad haya hecho su nido en el número 23 de Wall Street, se preguntan con ardor: ¿Por qué ha sacrificado Morgan ocho millones de dóllares en beneficio de estas ilustres amistades?

En este sentido es interesante el siguiente párrafo de la contestación de Raskob a la casa Morgan, acompañando un cheque de $40.000 por acciones que— en aquel momento— valían $50.000 en el mercado: «Aprecio profundamente las cortesías que usted y sus asociados me extienden y espero sinceramente que el porvenir me reserve oportunidades para corresponderle». Cuando escribía esta galante frase, Raskob era el Todopoderoso del Partido Democrático, el mismo que ahora está en el Poder.

«Estamos pensando en Usted»—es la frase—clave con que la casa Morgan se dirigió a Woodin, el actual Secretario, ofreciéndole sus bondadosos servicios de esta especie. La frase parece haber hecho carrera en Estados Unidos, y muchos buenos ciudadanos se preguntan en quien estaba pensando Morgan al pensar en Woodin.

¿Sería extravagante que el pensamiento de los pensamientos de Morgan, hombre erudito y «banquero privado», fuera el clásico y matemático «do ut des»?

MUY TIRANTES LAS RELACIONES ENTRE ITALIA Y ALBANIA

Mrs. Roosevelt se negó a dejarse retratar con la Gobernadora M. Fergurson, en el Estado de Texas

TUCSON, Arizona, junio 5. (AP) —Mrs. Franklin D. Roosevelt, que se dirige a la costa occidental, llegó esta noche al aeródromo de Tucson después de una hora de vuelo desde Douglas.

Pasará la noche en esta ciudad.

MRS. ROOSEVELT SE NIEGA A POSAR PARA LOS FOTOGRAFOS

DALLAS, Texas, junio 5. (AP).— La primera dama de la nación se negó hoy a posar para los fotógrafos en compañía de la gobernadora te Texas. La gobernadora Miriam A. (Ma) Ferguson, no estaba presente cuando Mrs. Roosevelt se desayunó esta mañana en el aeropuerto, antes de continuar viaje en avión hacia Los Angeles donde va para visitar a su hijo Elliot.

Mrs. Roosevelt explicó que no quería «hacer contactos políticos» durante su viaje y que por lo tanto, no quería posar en fotografías de grupo.

«Este es un viaje personal y no político»—dijo la primera dama—. «Tomé esta determinación antes de salir de Washington».

SIGUE SALIENDO LAVA DEL VESUBIO

NAPOLES, Italia, junio 5. (AP).— Un nuevo brote de lava en el Monte Vesubio aumentó el peligro para el Valle del Infierno, momentáneamente pero afortunadamente fué de corta duración.

Se estima que el área habitada de la falda del volcán no corre peligro.

La mayor de las corrientes de lava, que mide 15 pies de ancho, corre a una velocidad de 24 pies por minuto.

Las escuelas de Italia han sido cerradas

El consejero militar italiano en Albania fué retirado y el Delegado Papal fué a Roma

ROMA, junio 5. AP. Como resultado de haberse ordenado la clausura de todas las escuelas italianas en Albania, y de haberse negado Italia a continuar facilitando a ese país 10 millones de francos anuales para completar un empréstito de diez años, las relaciones entre los dos países están sumamente tirantes.

Esta noticia quedó revelada hoy por la presencia en Roma del general Parliani, consejero militar del ejército de Albania, y del arzobispo Dell'a Pietra, delegado Apostólico en el mismo país.

El general Parliani recibió órdenes de regresar a Roma. El arzobispo vino para conferenciar con el Papa sobre la clausura de las escuelas italianas, que en su mayor parte eran de órdenes religiosas.

Hasta la fecha las relaciones entre Italia y Albania han sido tan estrechas que se ha llegado a considerar que este último era un protectorado.

El gobierno italiano ha estado apurando a Albania para el pago de intereses sobre un empréstito de 50 millones de francos oro hecho en mayo de 1925. En vez de pagar, el rey Zog ordenó la clausura de todas las escuelas menos las del gobierno. Esta medida nacionalista afecta mayormente a las instituciones italianas, pero también a dos colegios americanos. Los maestros italianos ya han regresado a su país.

Un nuevo testigo hace declaraciones sensacionales en el caso de Mooney

John D. Emerson compareció ante las autoridades de San Francisco y declaró que tenía pruebas de que Tom Mooney, condenado a prisión en 1916 por el atentado terrorista del «Día de la Preparación Nacional», había sido víctima de un complot que fracasó. Emerson declaró que la bomba había sido abandonada por dos hombres cuando se dieron cuenta de que se estaba saliendo el ácido que contenía. Dijo Emerson que los dos hombres habían sido pagados para «plantar la bomba en las habitaciones del ex lider obrero por uno de sus tantos enemigos». La fotografía muestra a Emerson haciéndole el anterior relato a la madre de Mooney.

La Cámara rechazó un ruego del gobierno en relación con el nuevo gobernador de Hawai

Se cree que antes de fin de la semana actual el Presidente norteamericano decidirá si se ha de aplicar al algodón el programa del Gobierno reduciendo el área para las siembras

WASHINGTON, junio 5. (AP).— Las diferencias entre el Presidente Roosevelt y el Congreso acerca de las pensiones a los veteranos, amenaza con peligros al programa legislativo de la administración, al mismo tiempo que con prolongar indefinidamente la sesión extraordinaria del Congreso.

Mientras los jefes de la Cámara han citado a una reunión conjunta a varias comisiones para mañana a fin de discutir la petición que ha hecho el Presidente para que se creen nuevos impuestos que contribuyan a nivelar los presupuestos en el caso de que las compensaciones a los veteranos se aumenten, se protestaba en el Senado contra el discurso de Louis Howe, uno de los secretarios del Presidente, en el cual atacó anoche las limitaciones impuestas por el Senado a las economías en el capítulo de los veteranos.

El senador Cuttings, republicano de New Mexico, dijo:

«Creo que lo hecho por Mr. Howe se aparta de la disputa y que nadie cree que el secretario del Presidente debe mezclarse a discutir con el pueblo de los Estados Unidos ningún acto del Congreso.

«Si el Presidente cree que debe oponerse, tiene ese privilegio constitucional y ese derecho constitucional».

Howe dijo anoche que el aumento de 170,000,000 de pesos en los créditos a los veteranos costaría a cada ciudadano directa o indirectamente, $1.25 en impuestos.

RECHAZA LA CAMARA UN PROYECTO DEL GOBIERNO

WASHINGTON, junio 5. (AP).— Por vez primera en este Congreso, la Cámara de Representantes rechazó hoy un ruego del Gobierno, negándose a aprobar un proyecto en que se concedian facultades al Presidente Roosevelt para que designara a un no residente de Hawaii para Gobernador de la Isla.

El fracaso del proyecto, por tres votos de margen, en un procedimiento que exigía la mayoría de las dos terceras partes, es sólo un contratiempo, pues los partidarios de la medida se proponen plantearla nuevamente bajo un procedimiento que exija solamente la mayoría de la Cámara.

Votaron a favor de la proposición 222 representantes y 114 en contra.

La Ley Orgánica requiere actualmente que se nombre a un residente como Gobernador, pero la Legislatura territorial, la Cámara de Comercio y otros intereses insulares, se oponen al cambio. El delegado Mc Candless, demócrata dirigió la oposición, pidiendo que se explicasen las razones por las cuales se ha de privar al pueblo hawaiano de esa garantía. Agregó que el Congreso debía hacer una investigación acerca de las condiciones en Hawai antes de aprobar semejante ley.

El representante demócrata Rankin, de Mississippi, aseguró que «las condiciones en Hawai han llegado a ser tales que el Presidente pide permiso para nombrar a alguien que pueda remediarlas».

Mc Candless dijo que «el pueblo hawaiano se resiente de que le envien un extraño a regir sus asuntos de la misma manera que los del Sur se resintieron de que se les enviaran funcionarios del Norte para gobernarlos después de la guerra civil».

WASHINGTON, junio 5. (AP).—El Presidente Roosevelt probablemente decidirá antes del viernes si se le aplicará este año al algodón el programa de reducción de áreas de cultivo.

El secretario Wallace y sus ayudantes están preparando varios planes, que serán sometidos a la aprobación del Ejecutivo. La Casa Blanca ya ha enviado instrucciones a los administradores del plan agrario para que envíen sus opiniones al Presidente.

"PRIMUM VIVERE"

Por Gastón MORA

ALGUNOS creen que el Pre[...] de los Estados Unidos, Mr. [...] klin D. Roosevelt, **no es un in[...] nista convencido, sino forzoso,** [...] gado a serlo por la necesidad [...] de compartirse esa creencia, [...] publicado que el ilustre y [...] Presidente quiere «la inflación [...] trolada». Esto prueba que [...] fuera por la presión de las cir[...] tancias **NO sería partidario [...] quiera de la inflación «contro[...]** Nadie desconoce los peligros [...] da expansión fiduciaria. Rec[...] se «la tremenda bancarrota» [...] cendista **Law**, en Francia, du[...] la regencia en el siglo 18. R[...] dese el fracaso de los **Asignados** [...] rante la Revolución france[...] nuestros mismos días hemos vi[...] catástrofe de la inflación pra[...] da por Alemania después de la [...] rra de 1914 a 1918. Repetimos [...] **sólo por necesidad se puede** [...] política monetaria inflacionista [...] este concepto es seguro que el [...] Presidente demócrata **no simp[...]** con la inflación, pero, sin ella [...] die cree que él hubiera podido [...] nar la crisis bancaria, auxiliar [...] agricultura, proporcionar traba[...] los desocupados, prepararse para [...] coger los Bonos de los veteranos [...] la Gran Guerra.

* * *

Consecuencia de la inflación [...] acaso contra su voluntad, ha [...] to en práctica la actual admin[...] ción democrática americana, [...] supresión del patrón oro. Supr[...] a la cual se le ha dado efecto [...] activo, pues se ha dispuesto que [...] das las deudas lo mismo las p[...] cas que las privadas, podrán [...] ventarse entregando **monedas [...] curso legal.** Ha quedado, por [...] abolida toda cláusula por la cual [...] taba obligado el deudor a pagar [...] oro. Se ha publicado la noticia [...] que la deuda nacional de los E[...] dos Unidos es de cerca de vein[...] **dos mil millones** de dólares. La [...] fra es fantástica—sería imposible [...] gar esa deuda en oro. Un diario [...] mán dice que los Estados Un[...] poseen unos **cuatro mil millones** [...] dólares en oro. Con esta suma [...] con el doble, podría la Unión [...] virtieron en oro todo el billete que [...] emitido. El patrón oro tenía [...] caer en ese país, como ha caído [...] Inglaterra y en otros países. Ni[...] na nación del mundo posee basta[...] oro para convertir en monedas [...] ese metal el billete que ha lanz[...] a la circulación.

* * *

Todas las naciones han tenido [...] apelar a la inflación fiduciaria [...] ra solventar sus compromisos, [...] obligaciones. Lo hicieron dur[...] los años de la Gran Guerra. Lo [...] seguido haciendo después de ter[...] nada la desastrosa contienda. [...] nación más rica de la Europa co[...] tinental es en la actualidad, Fr[...] cia. ¿Le sería dable realizar la co[...] vertibilidad de su papel en oro [...] así lo pidiesen los tenedores del [...] llete? Los mismos Estados Unidos [...] durante su guerra civil, su guerra [...] **Secesión,** recurrieron a las emisi[...] de papel. Se dirá que en tiem[...] anormales, como son los de gue[...] **no hay otro remedio** que utilizar [...] billete. Las especies metálicas [...] rían insuficientes para satisfacer [...] atenciones del Estado. Ello es [...] dente, pero ahora el mundo se [...] reconocen y han declarado todos [...] gobiernos, los economistas, los [...] nancieros, los escritores, ahora [...] mundo se encuentra agobiado [...] una persistente crisis económico-[...] dustrial, cuyas consecuencias pued[...] ser peligrosos para la paz y la ci[...] lización. Ante esa crisi es forzo[...] aliegar dinero para dominarla o a[...] nuarla. Y esto hace Roosevelt y [...] gobiernos todos. «PRIMUM VIV[...] RE». Un gran escritor español A[...] **gente**—citado por el profesor cub[...] no Carrera Jústiz, dice «que la ar[...] quitectura política está agrietada [...] porque se halla rota la osamenta eco[...] nómica del mundo». Para recons[...] truir, recomponer, restablecer [...] osamenta, ese esqueleto, se necesi[...] dinero, aunque sea de papel. Roose[...] velt con sus altas capacidades [...] estadista, sabrá manejar la inflación [...] que le impone la realidad, con [...] prudencia con que un experto m[...] dico receta los venenos.

MITCHEL EXPLICA POR QUE NO VENDIO SUS ACCIONES EN EL MERCADO

La ley de reorganización de los ferrocarriles americanos fué aprobada por la Cámara

Cuando el Secretario del Tesoro de los Estados Unidos fué a pronunciar su conferencia sobre música en Syracuse descubrió que Roosevelt silba cuando se halla preocupado

WASHINGTON, junio 5. (AP.)— Por una gran mayoría fué aprobada hoy en la Cámara de Representantes la ley para la reorganización de los ferrocarriles. La medida fué enviada nuevamente al Senado para que se ajusten varias diferencias y enmiendas hechas en la Baja Cámara.

La ley crea el puesto de coordinador para reducir las inversiones de capital y eliminar la duplicación de servicios en los sistemas ferroviarios, mediante la suspensión por dos años de las leyes «anti-trust». También coloca a las compañías ferroviarias bajo la jurisdicción directa de la Comisión interestatal de Comercio.

MR. WOODIN HABLO DE MUSICA EN SYRACUSE

SYRACUSE, junio 5. (AP.) —El secretario del Tesoro, Mr. Wooding, descubrió hoy que el Presidente Roosevelt silba cuando se encuentra preocupado. Mr. Woodin pronunció un discurso ante los graduados de la Universidad de Syracuse sobre música y recibió un grado honorario en ese arte.

Preguntado si pensaba dimitir, el secretario del Tesoro dijo antes de pronunciar el discurso:

«Cuando abandoné el despacho presidencial, sabiendo Mr. Roosevelt que venía a esta ciudad dijo: «Bien, puede usted decirles que cuando me encuentro en algún apuro siempre silbo una canción».

PRONTO COMENZARAN LOS EMBARQUES DE ALGODON Y TRIGO A CHINA

WASHINGTON, junio 5. (AP.) — El exceso de la producción y trigo americanos, comprado con dinero de la Corporación Financiera de Reconstrucción con cargo al crédito de cincuenta millones de pesos abierto a China, comenzará a embarcarse para Shanghai dentro de algunas semanas.

Arthur N. Young, asesor financiero de China, conferenció hoy con Jesse H. Jones, presidente, y otros funcionarios de la Corporación financiera, acerca de los detalles del empréstito.

«Todavía no sé qué clases de algodón y de trigo se necesitarán ni puedo decir donde se harán las compras y qué puertos se usarán», dijo Young. «Los expertos de China, familiarizados con las condiciones del mercado deben decidir esos detalles».

Young vino a los Estados Unidos recientemente con T. V. Soong, ministro de Hacienda de China, y esperaba embarcar la semana pasada con Soong para Londres, para asistir a la conferencia económica, pero las negociaciones del empréstito lo retuvieron aquí.

China comprará unas 900.000 balas de algodón y más de doce millones de bushels de trigo. Las cuatro quintas partes del empréstito se usarán en la compra de algodón.

El empréstito a China está garantizado con impuestos del gobierno sobre el tabaco, harina, algodón, fósforos, cemento y otros productos.

Ultima fotografía de Charles E. Mitchell, hecha al salir aquél de la Corte Federal

Las acciones bajaron de $200 a $30 y de venderlas en ese momento causaría gran daño

«Si las hubiera vendido—dijo el citado banquero—habría tenido que colgarme de un poste telegráfico», a causa de la enorme baja experimentada por los mencionados valores

NUEVA YORK, junio 5. (AP.) Charles E. Mitchell ocupó hoy la silla de los testigos en el juicio oral de la causa que se le sigue por evasión del impuesto sobre la renta, y dijo a los jurados que vendió las 18,300 acciones del National City Bank a su esposa en 1929 con el fin de que sus ingresos acusaran pérdidas, porque no podía lanzarlas al mercado sin ocasionar una baja de $150 por acción.

Agregó que tampoco pudo venderlas acciones a los empleados del Banco, a pesar de que le habían pedido que les permitiera suscribir algunas.

«Si lo hubiera hecho—agregó—a estas horas estaría colgado de un poste telegráfico, pues esas acciones, que se las hubiese tenido que vender a $200 cada una, se cotizan ahora a $30».

El expresidente del National City Bank, comenzó a declarar después de su esposa, Mrs. Elizabeth Rendt Mitchell.

Mitchell defendió la omisión del pago del impuesto de $66,666.66 del fondo de administración del National City Bank diciendo que se trataba de un anticipo, que tenía que devolverse, y no de un ingreso como sostiene el Gobierno, y explicó después la transacción de 1930 con W. D. Thornton, presidente de la Greene Cananea Copper Company, que el Gobierno supone que fué simulada.

El banquero llamó la atención hacia el hecho de que ninguno de los once funcionarios que participaron en el fondo de administración «abrigó la menor duda respecto a que el dinero tenía que devolverse» y agregó que el asesor de los directores le comunicó que el dinero debía considerarse como un anticipo y que no lo incluyera como concepto de renta.

Después de referir que las 18,300 acciones del banco eran parte de un bloque que había comprado con el fin de contener la baja de las cotizaciones, Mitchell dió cuenta de los motivos que tuvo para venderlas a su esposa.

«Yo hubiera preferido que la National City Company me aliviara del peso de las 18,300 acciones» declaró. «Como las acciones continuaban bajando me di cuenta de que la confianza que tenía en la National City Company no tenía fundamento y que debía considerar las acciones como mías.

«La pérdida que me causaron las 18,300 acciones era igual si no mayor a todos mis ingresos del año. Entonces comencé a pensar en vender las acciones para que el balance de mi cuenta ante el Tesoro acusara la pérdida que estaba experimentando.

«Yo creía firmemente en esa acción, como los empleados. Fuí a casa el 19 de diciembre y hablé a mi esposa sobre el particular.

«Mrs. Mitchell estaba entusiasmada con las acciones del National City Bank. Su hermano era otro entusiasta del banco, que tenía, según creo, unas 15,000 acciones. También ella había comprado algunas acciones del banco, las que subieron más tarde. De ahí que Mrs Mitchell no vacilara en comprar las acciones que yo le proponía».

Mitchell agregó que se comprometió a venderle las acciones, siempre que pudiera hacer constar la pérdida a los efectos del impuesto sobre la renta. Sobre ese particular consultó a Harry W. Forbes, experto en impuesto.

«Mr. Forbes me dijo—agregó—que aunque las transacciones entre marido y mujer están siempre abiertas a la duda, no veía ninguna razón para que no se hicieran. Me preguntó por qué no vendía las acciones en el mercado.

«Le dije que si lo hacía, causaría grandes pérdidas a los tenedores, a los empleados que recientemente habían suscrito la emisión y a otras personas, y que consideraba que no debía hacerlo.

«Mr. Forbes me dijo finalmente que podía hacer legalmente la venta y que la pérdida podría llevarla al estado de mi cuenta a los efectos del pago del impuesto sobre la renta».

La comisión de neutrales ha terminado

Con la salida para Ginebra del Ministro boliviano, ese país cree acabada la gestión

WASHINGTON, junio 5. AP. Con el traslado de Washington a Ginebra del doctor Enrique Finot, su ministro plenipotenciario, el gobierno boliviano considera terminados los esfuerzos de la Comisión Neutral americana para arreglar el conflicto paraguayo-boliviano del Chaco.

El doctor Finot estuvo hoy en el departamento de Estado para informar al subsecretario Francisco White presidente de la Comisión de representantes de Cuba, Estados Unidos México, Colombia y Uruguay, que había recibido órdenes de dirigirse inmediatamente a Ginebra, donde una Comisión especial de la Liga iniciará en breve negociaciones para asegurar la paz entre Paraguay y Bolivia.

El enviado boliviano, antes de visitar a Mr. White, manifestó que ignoraba todavía cuáles eran los planes de la Comisión Neutral de esta y hasta si se volvería a reunir. Sin embargo, agregó, seis meses atrás el Paraguay se retiró de las negociaciones de Washington y actualmente, desde que la Comisión ha cesado de actuar al parecer. Bolivia desea llevar el asunto a Ginebra.

Bolivia no considera cerrada la puerta a negociaciones futuras en Washington, según cree el doctor Finot, y hasta es posible que se reanuden dentro de algún tiempo. La actitud actual de Bolivia se debe a la iniciativa de la Liga y a la creencia de que la Comisión de Washington coopera con la Liga, dispuesta a secundarla más bien que a realizar gestiones independientes.

Los hombres ricos apoyan la campaña en contra de la prohibición para evadir la parte de impuestos que les corresponden

Un comité investigador del Senado ha informado que cierto millonario, al que se nombra, se ahorraría diez millones de pesos anuales en el caso de que fuese derogada la enmienda XVIII. El Estado de Illinois votó ayer en favor de la derogación de la Ley de prohibición alcohólica

WASHINGTON, junio 5. (AP).— En un discurso pronunciado esta noche en Washington, el senador republicano Robinson, declaró que «los capitalistas organizados y los poderes de Wall Street, están donando los fondos con que se está haciendo la campaña anti-prohibicionista.

Censurando el movimiento contra la Enmienda XVIII y diciendo que si se elimina la prohibición el país «se volverá loco de alcoholismo como nunca en su vida», Robinson aseguró que los hombres ricos estaban apoyando la campaña húmeda para «evadir la parte proporcional que les corresponde en el costo del gobierno».

Un comité investigador del Senado ha declarado que un contribuyente millonario a quien se nombra, se ahorraría 10,000,000 de pesos anuales si se revoca la enmienda prohibicionista.

«En esta época de depresión y escaso poder adquisitivo»—declaró Robinson—«las riquezas concentradas están tratando de quitarse de encima el costo del gobierno y ponerlo sobre los hombros del pueblo. Todo el mundo sabe que esto es verdad. Hemos visto y todavía podemos ver en Washington, la prueba de lo que he dicho; no hay más que estudiar el resultado de las investigaciones que se están haciendo en relación con las actividades financieras de ciertos personajes poderosos.

«Nivelen el presupuesto con los niqueles de la gente pobre», parece ser el lema actual de los ricos. Las fuerzas capitalistas bien organizadas están tratando de evadir, por todos los medios posibles que se les obligue a pagar su parte proporcional del costo del gobierno.

«El impuesto sobre ingresos personales se supone que sea relativo a la capacidad de cada uno para pagar. Sin embargo hemos visto en las actuales investigaciones que John Pierpont Morgan, jefe de la más grande institución bancaria particular del mundo, no le pagó impuestos al Gobierno americano en 1931 y 1932, aunque en el mismo período mandó construir un yate particular que le costó 2,500,000 pesos».

ILLINOIS TAMBIEN REVOCA LA ENMIENDA DECIMOCTAVA

CHICAGO, junio 5. (AP).—El Estado de Illinois votó hoy a favor de la revocación de la Enmienda prohibicionista.

Habiéndose terminado los escrutinios en 3,199 de los 7,249 precintos del Estado, la votación arrojaba el siguiente resultado:

Húmedos, 582,714; Secos, 118,133.

La ciudad de Chicago y el Condado de Cook, lugares tradicionalmente húmedos mantienen una mayoría de aproximadamente 10 a 1 contra la Ley Seca desde que se hicieron los escrutinios en los primeros precintos.

La región spr del Estado, que se consideraba como el baluarte de los secos votó en proporción de dos a uno a favor de la revocación de la Enmienda XVIII, a base de los resultados de escrutinios en una sexta parte de los precintos.

En el Condado de Cook, los escrutinios en 2,030 precintos de 3,522, arrojaron el siguiente resultado:

Húmedos 401,515; Secos, 37,149.

Los 579 precintos del sur del Estado tuvieron 95,950 votos secos contra 41,407 húmedos.

Algunos Condados, sin embargo, se han quedado en las filas secas.

LOS INTENSOS CALORES HACEN TEMER QUE TODA LA COSECHA SUFRA EN KANSAS

KANSAS VITY, junio 5.—(AP).— Los fuertes vientos calientes del sur, hicieron subir el mercurio a más de cien grados Fahrenheit hoy, en la mayor parte del «distrito del trigo» del Suroeste.

En Pratt, Kansas la temperatura subió a 111 grados Fahrenheit, temiéndose que queden destruidas las cosechas de trigo; por otra parte se asegura que estas elevadas temperaturas son ideales para el maiz.

LA SANTA SEDE FIRMA UN NUEVO CONCORDATO CON EL Gbno. AUSTRIACO

CIUDAD VATICANA, junio 5.— (AP).—Hoy se ha firmado un nuevo Concordato entre el Vaticano y el Gobierno de Austria.

El Canciller Engelbart Dollfuss y el ministro de Justicia Kurt Schussnigg firmaron el documento en nombre de Austria y el cardenal Pacelli, secretario de Estado papal, en nombre de la Santa Sede.

Lord Snowden partidario de que se pague

El plazo que vence el día 15 del corriente obliga a su país a pagar 76 millones

LONDRES, junio 6 (martes).—(AP).—El vizconde Snowden de Icknorsnaw, dos veces Canciller del Exchequer en gabinetes británicos, ha puesto todo el peso de su autoridad en materias financieras del lado del pago de la deuda de guerra a los Estados Unidos que se vence en junio, pero al mismo tiempo recomienda que el pago se haga en plata.

En un artículo especial en el «Daily Mail» trata del pro y contra del pago de $75.950.000 de intereses que vence el 15 de junio.

Sostiene que es muy peligroso para cualquier gobierno repudiar sus bonos y más peligroso para la Gran Bretaña que para ningún otro país.

El ex miembro del gabinete cree que la falta de pago serviría más para que los Estados Unidos se alejaran de la conferencias económica mundial que para que entraran en el problema de la revisión de las deudas, y agrega que la acción de la Gran Bretaña respetando el pago afectará a la suerte de las discusiones económicas.

El vizconde Snowden recuerda el reciente acuerdo del Congreso que hace posible el pago de la deuda en plata «a un precio que reduciría el costo de la libra esterlina desde 19.000.000 a 12.000.000 de libras» y recomienda que se haga eso.

«El honor de la Gran Bretaña vale 12.000.000 de libras esterlinas, especialmente cuando ese pago será con toda probabilidad, el último que hremos de conformidad con el presente convenio», termina diciendo.

Comisionado americano que está enfermo

Se trata del coronel Brown, que ha sido operado de las tonsilas y ya está mejorado

WASHINGTON, junio 5.—(AP).— El coronel Arthur W. Brown, miembro americano de la Comisión de la Liga de las Naciones que va esta semana a Leticia par administrar el territorio en disputa entre Colombia y Perú, se está reponiendo hoy de los efectos de una operación en las tonsilas.

El coronel Brown, que vino a esta capital la semana pasada desde Boston, donde prestaba servicios como asesor jurídico militar, saldrá de Nueva York el jueves a bordo del «Santa Lucía» para un puerto de Colombia, de donde irá en aeroplano hasta el área en disputa. Le acompañará el capitán Francisco Iglesias, del cuerpo de ingenieros, aviador español que forma parte de la Comisión.

LA LEGISLATURA DE PUERTO RICO HABRA DE REUNIRSE EN ESTE MES

WASHINGTON, junio 5.—(AP).— James Beverley, gobernador de Puerto Rico, se entrevistó hoy con el comisionado residente, señor Santiago Iglesia, para discutir la posibilidad de que se convoque a una reunión extraordinaria de la legislatura insular antes del 30 de junio, fecha en que expira su período como gobernador.

Según los informes dados por el señor Iglesias, Beverley tiene proyectado presentar una resolución especial pidiendo la apropiación de $500.000 del impuesto especial de gasolina, para cubrir los gastos de la ley Wagner de obras públicas insulares.

Mr. Beverley saldrá dentro de breves días para San Juan.

M.E.C.D. 2016

Suplemento diario en Rotograbado, de ACTUALIDAD MUNDIAL

DIARIO DE LA MARINA

HABANA, MARTES, 6 DE JUNIO DE 1933

Para asuntos relacionados con el departamento gráfico llamar al teléfono M-3775

HE AQUI a James Mattern, el notable piloto americano, que ha monopolizado durante unas horas la atención del mundo, cuando ya se le creyó perdido para siempre en algún punto de la ruta de su viaje trasatlántico, antes de llegar los reportes cablegráficos con la noticia de haber aterrizado sin novedad en las cercanías de Oslo, Noruega

UNA MAGNIFICA instantánea del partido Fortuna-Centro Gallego, en el que salieron vencedores los primeros con anotación de 2x1. Chorens y Galcerán han intervenido en la jugada, y los demás equipiers parecen admirados de la audacia y del virtuosismo de los protagonistas

EN LA MAÑANA de ayer, y a bordo del "Carrillo", de la Flota Blanca, llegaron a la Habana los náufragos del "Varuna", de cuya aventura conocen nuestros lectores por las informaciones recientes del DIARIO DE LA MARINA. En la foto aparecen los afortunados "viveristas", junto al capitán del mencionado barco

(FOTO W. W.)

TRAS LAS angustias morales de su pleito de divorcio con Rudy Vallee, el nuevo "sheik" de la pantalla y del radio, Fay Webb sufre ahora las consecuencias de un terrible choque automovilista, en el que sufrió heridas de alguna gravedad. En la foto aparece en su lecho de enferma, en una de las clínicas "fashionables" de Hollywood

LA SEÑORITA Louise M. Popp, telefonista de la ciudad de Brooklyn, no ha despertado todavía de su maravilloso sueño que la convirtiera, de la noche a la mañana, en "una princesa del dólar" al ganar con un humilde boleto de $2.00 apostados al Sweepstakes del Hospital Irlandés a "Hyperion", ganador del Derby inglés, la respetable suma de $118.500. No necesitamos decir que la seriedad y la escrupulosidad inglesa puso en manos de la afortunada señorita ese cuantioso premio sin demoras ni descuentos

AYER PASO de tránsito por la Habana a bordo del "Presidente Price", el conocido actor cinematográfico Paul Muni. En la foto aparece conversando amigablemente con dos inspectores de la inspección de Aduana

M.E.C.D. 2016

ESTE ELEGANTE modelo de camisa de noche con incrustaciones de encaje legítimo, fué presentado en la reciente Feria de Elegancias de New York, por Madelaine

"MERRY WIDOW", un audaz modelo en paja de Italia con adorno de flores, presentado por Talbot

UN ORIGINALISIMO modelo de traje de sport, lucido por Adriene Ames, la conocida estrella de la Paramount, que representa una innovación revolucionaria en esta clase de trajes

UN MODELO juvenil en organdí moteado, presentado por Shears & Reabuck

UN LINDO modelo de paja "entrave" y encajes con adornos de flores y pétalos de organdí. Presentación de Talbot

(FOTOS ESPECIAL)

UN MODELITO de sport en "Panama paper", con copa cuadrada, ribetes de cinta de faya crema. Presentación de Louise, New York

M.E.C.D. 2016

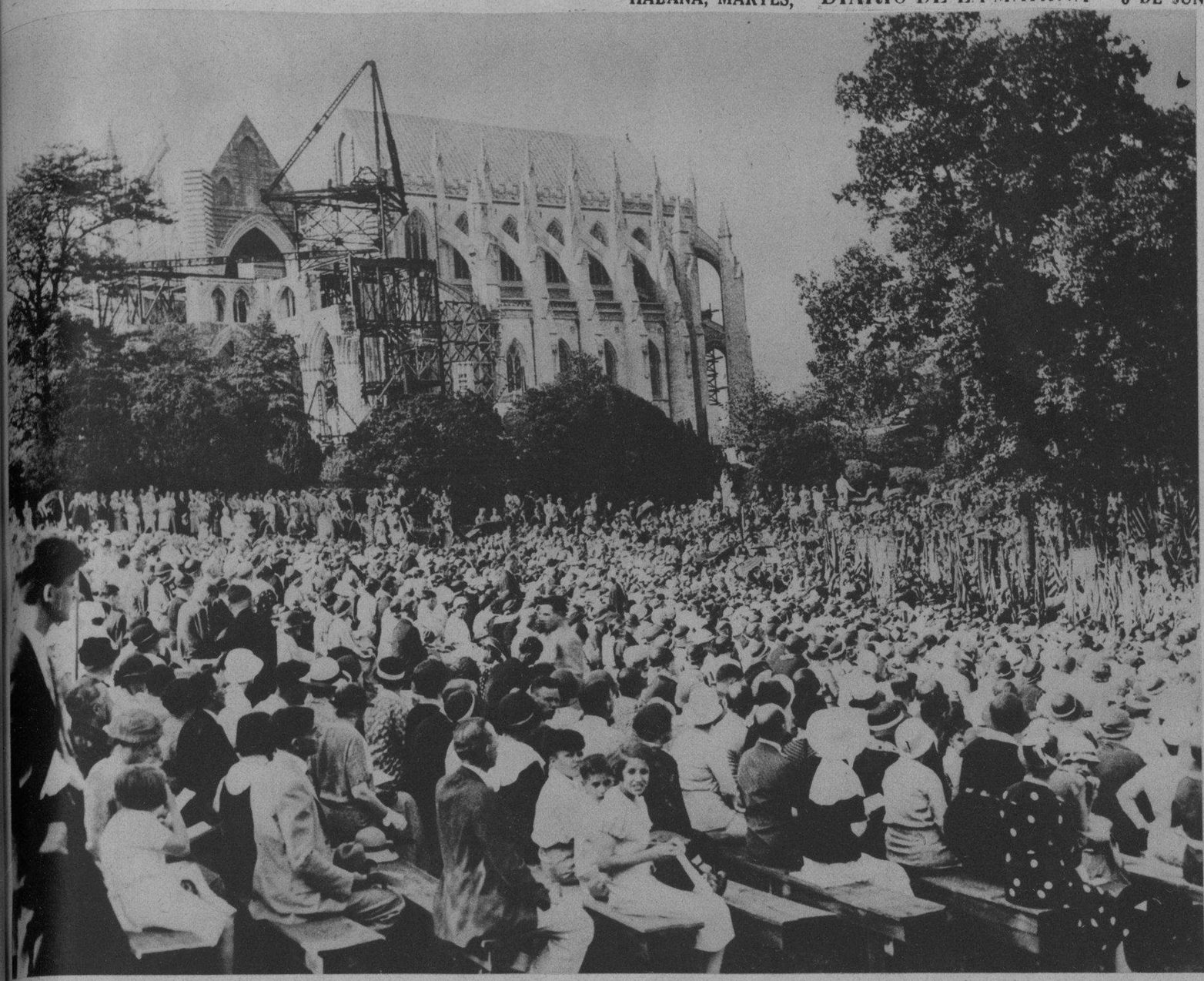

EN LOS SERVICIOS religiosos que tuvieron lugar en la Catedral de Washington al aire libre, para la tradicional ceremonia de "The massing of the colors", se reunió una imponente multitud de patriotas, veteranos y miembros de organizaciones fraternales, para tomar parte en la imponente procesión que muestra la fotografía

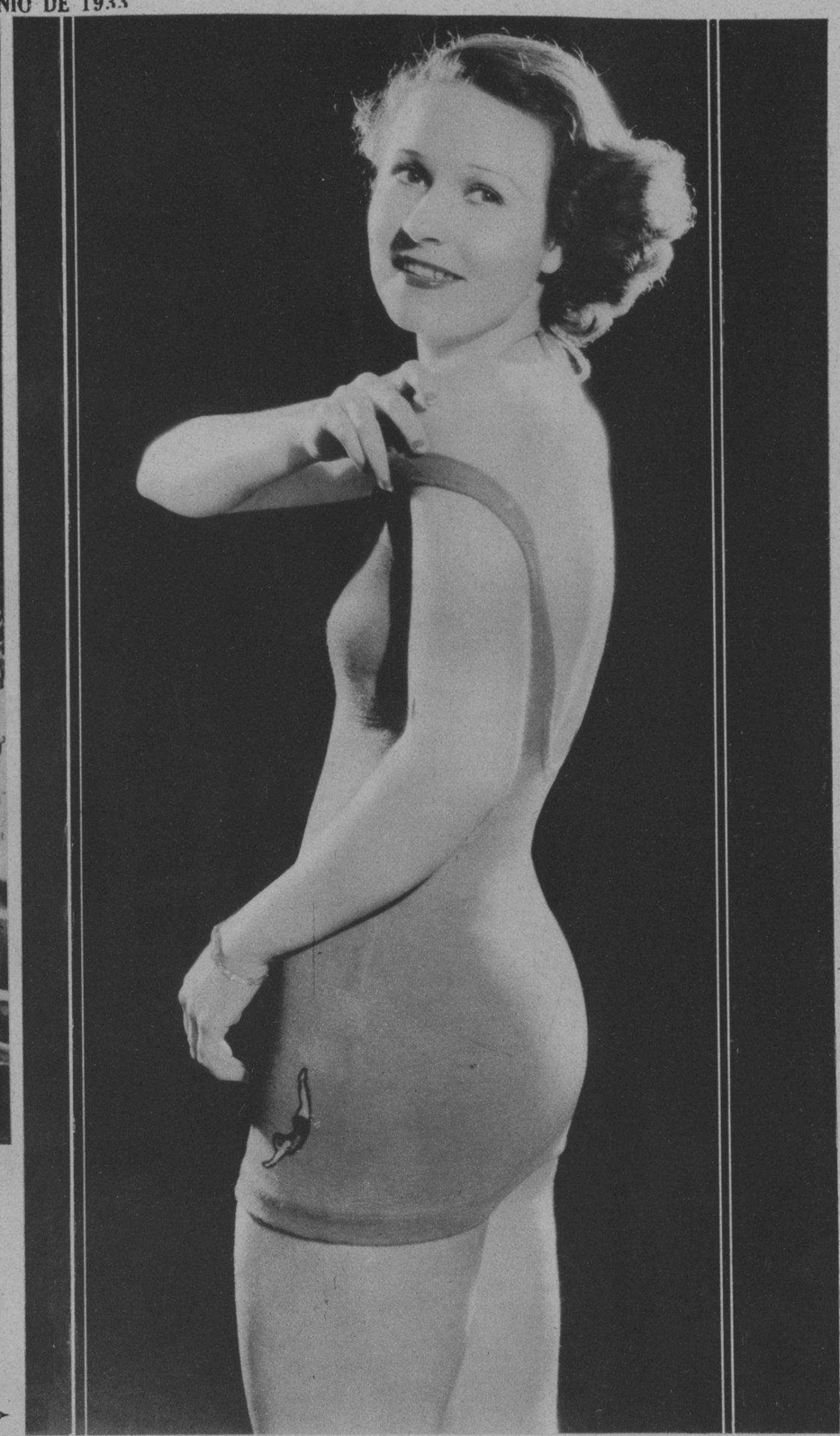

PATRICIA ELLIS, una de las recientes adquisiciones de los Estudios de Hollywood, nos demuestra que con esa cara y con ese cuerpo se puede entrar en la Meca de Cinelandia por derecho propio... y por la puerta grande

LA SEÑORITA Julieta Nasser Mansur (en traje negro) que fué elegida Reina de "Paschoa" en la fiesta tradicional brasilera que tiene lugar todos los años por esta época en Río de Janeiro

DISTINGUIDAS señoritas brasileras, pertenecientes al aristocrático club "Icarahy", practicando para las regatas inter-clubs, en la que toman parte distintas organizaciones deportivas de la capital

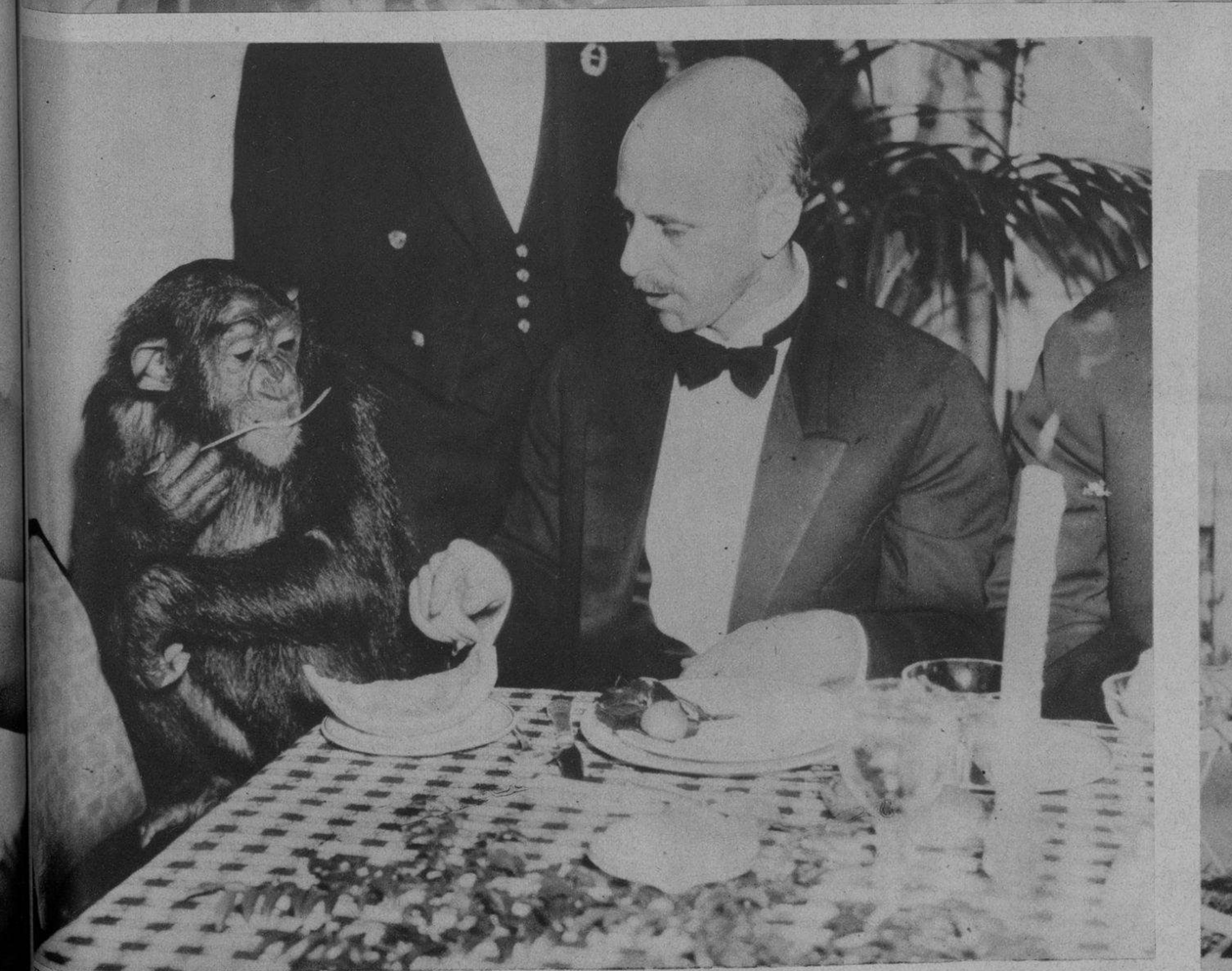

UNA MONA comiendo "meticulosamente" en los lujosos comedores del Hotel Waldorf Astoria, de New York, no es tal con mucho un espectáculo corriente. Por eso damos a la estampa esta fotografía donde aparece Mr. Henry C. Raven, conocido explorador africano, con uno de los chimpancés capturados recientemente por él

(FOTOS: WIDE WORLD)

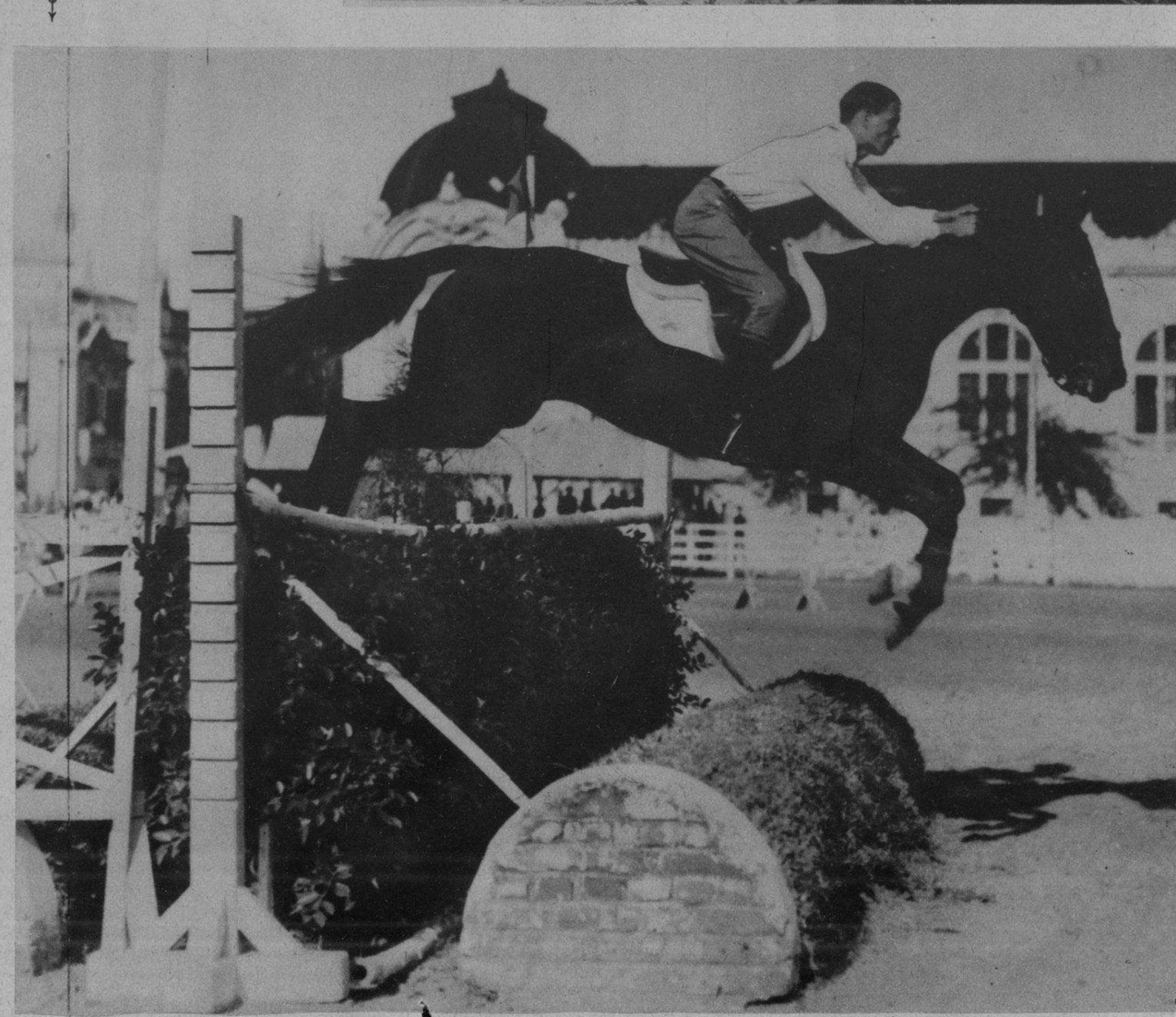

EL DEPORTE hípico en la República hermana del Brasil goza entre la juventud distinguida de la más calurosa predilección. En la foto aparece Alexis Branco, joven deportista de Río, realizando unas interesantes pruebas de saltos de obstáculos en el Centro Hípico de Praia Vermelha

M.E.C.D. 2016

UN ASPECTO del público en el Balneario de la Playa de Marianao, sitio de esparcimiento que ha venido a llenar una necesidad muy sentida en esta urbe durante nuestra larga temporada de estío

LA SEÑORA Cuca Blanco de Laurrieta, señora Emma Castillo de Garmendía, señora Graciella R. de Brandt, señoritas Collazo, Delgado y Pensado, y señores Gutiérrez, Farrés, Caballero y Armenteros que coadyuvaron a la organización del almuerzo ofrecido ayer por el señor Emeterio Zorrilla a los niños ciegos de la Institución Varona Suárez

SI JUZGAMOS por las iniciales de los botes que aparecen en la fotografía, tenemos que conceder a los jóvenes deportistas que lo ocupan todo el mérito de su audaz aventura, pues llegar remando desde la Caleta de Leña hasta el Círculo Militar no es cosa fácil... a menos que le hayan dado por el camino un "misericordioso remolque" que es la hipótesis más probable

DOS JOVENES bañistas del balneario de La Concha posaron para estas páginas del DIARIO en la tarde de ayer junto a uno de los frondosos "uveros" que ponen en aquella deliciosa playa una nota de color

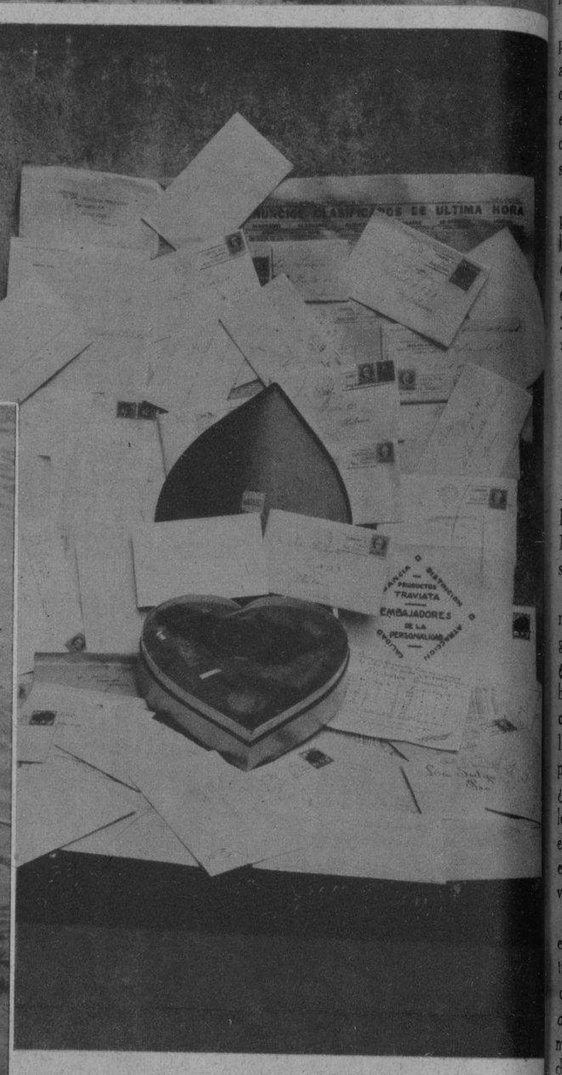

(FOTO B. B. V. P.)

ALGUNAS de las muchas contestaciones recibidas en el concurso de "La Frase" de los Productos Traviata y Anuncios Clasificados del DIARIO DE LA MARINA que representan una prueba irrecusable de la eficiencia de estos anuncios

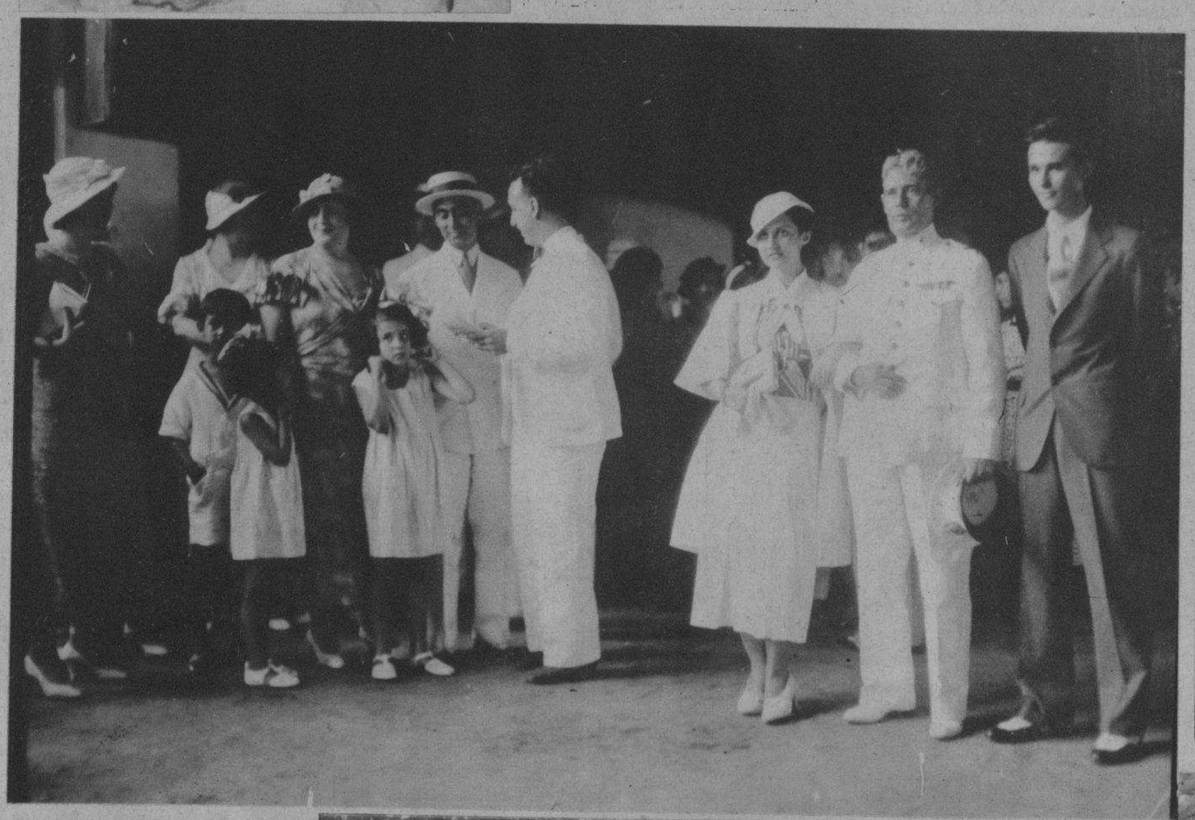

A BORDO del "Carrillo" de la Flota Blanca, han regresado a la Habana numerosas familias conocidas de esta capital, con motivo de las actuales vacaciones de verano, en compañía de sus hijos que cursan estudios en distintos planteles educacionales de la Unión Americana. En esta foto aparece el Teniente Coronel Rafael Carrerá en los momentos de desembarcar en compañía de sus dos hijos. Entre las personas que acudieron a recibirlos pudimos advertir al señor Narciso Onetti, actual Secretario de Obras Públicas

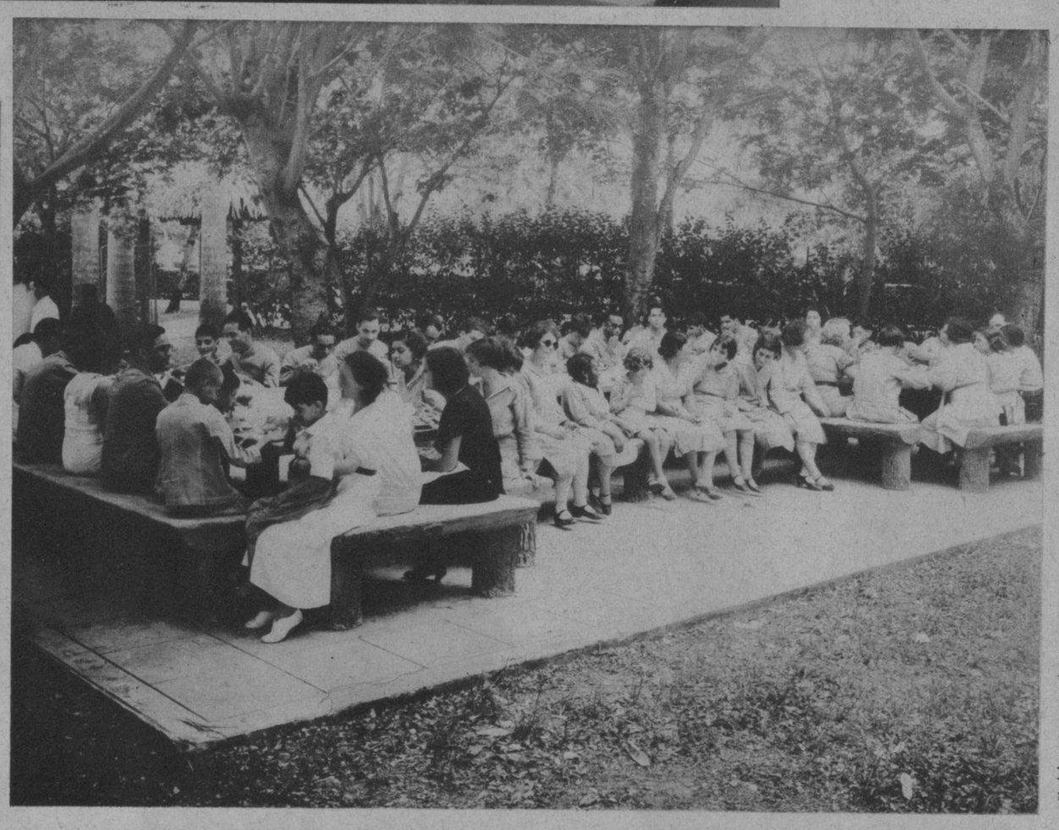

UN ASPECTO de las mesas en los jardines de la Cervecería Polar, donde los asilados de la Institución Varona Suárez fueron objeto de un cálido homenaje de simpatía por parte del señor Emeterio Zorrilla, Presidente de esa Empresa, quien les ofreció un suculento almuerzo en la tarde de ayer

LA SOCIEDAD Luz de Oriente comisionó al Club Ateneo de la Habana para que colocara una artística corona de flores naturales en la tumba del insigne patricio don Juan Gualberto Gómez en la fecha de su fallecimiento. Damos aquí un aspecto de esa sencilla y al mismo tiempo solemne ceremonia

ASILADOS de la Institución para Ciegos "Varona Suárez", que asistieron al almuerzo ofrecido ayer en los jardines de la Cervecería Polar, por el señor Emeterio Zorrilla, Presidente de la Compañía Cervecera Internacional

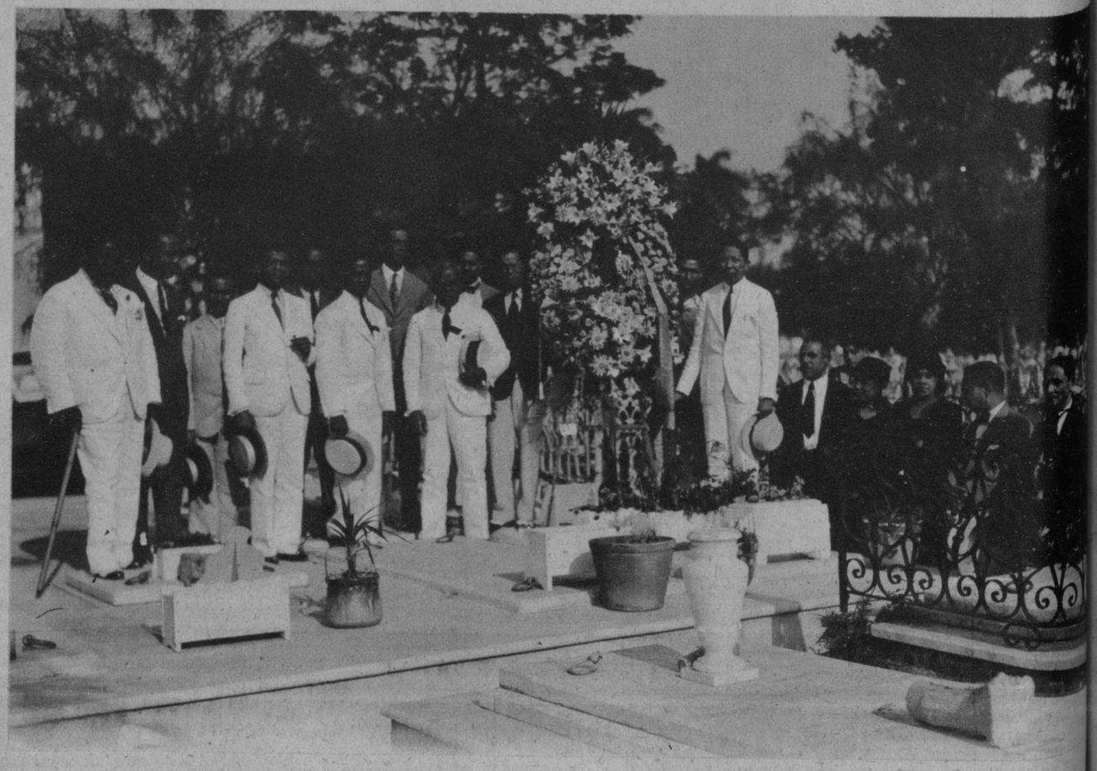

Impreso en los talleres del DIARIO DE LA MARINA. Habana, Cuba.

M.E.C.D. 2016