1A SECCION 1

SERVICIO DE THE ASSOCIATED PRESS
Esta queda autorizada para usar nuestro servicio y noticias de información.
HILO DIRECTO CON NUEVA YORK

DIARIO DE LA MARINA

El DIARIO DE LA MARINA es el periodico más antiguo de Cuba. Fué fundado en el año mil ochocientos treinta y dos.
SERVICIOS ESPECIALES DE ESPAÑA

1A SECCION 1

AÑO CIENTO UNO.—NUMERO 152. ACOGIDO A LA FRANQUICIA POSTAL — HABANA, VIERNES, 2 DE JUNIO DE 1933.—SANTOS EUGENIO Y MARCELINO. — TIEMPO PARA HOY: VARIABLE — EJEMPLAR: 5 CENTAVOS

EL REPRESENTANTE MONTALVO, HERIDO A TIROS EN EL SENADO, SEGUIA DE MADRUGADA GRAVISIMO

(VEA LA INFORMACION EN LA PAGINA DOS)

El Gral. Machado reitera sus intenciones de no dejar el cargo hasta el 20 de mayo de 1935

"He demostrado que mi posición es fuerte y que tengo autoridad"

«Un plebiscito demostraría que gozo del apoyo popular», dijo a los periodistas extranjeros, a quienes recibió ayer. Agregó que hay que reformar el Código Electoral y la Constitución

El señor John P. Mc Knight, representante en Cuba de la Prensa Asociada, a nuestra solicitud, tuvo la gentileza de ofrecer al DIARIO DE LA MARINA las siguientes cuartillas, en las que reseña la entrevista celebrada anoche entre los representantes de la prensa extranjera en la Habana y el Presidente de la República.

«El presidente Machado recibió anoche a los representantes de la Prensa extranjera en la Habana, siendo esta la primera entrevista que les concede en casi dos años—tratando con ellos en termino amistoso y contestando todas sus preguntas relacionadas con tópicos económicos, políticos y sociales.

Vestido con un traje de inmaculado dril blanco, y aparentemente gozando de muy buena salud, el presidente se expresó en términos joviales, «choteando», a los periodistas extranjeros por sus «equivocados» despachos relacionados con la situación política en Cuba e hizo constar que lamentaba mucho el ataque de que habían sido objeto en un editorial publicado hoy por el «Heraldo de Cuba».

El primer magistrado declaró que éste editorial era innecesario.

El presidente reiteró sus intenciones de no abandonar su cargo hasta la expiración de su período electoral, el día 20 de mayo del 1935.

«Durante los últimos ocho años»—dijo Machado—«He demostrado que mi posición es fuerte, y que tengo la autoridad necesaria para gobernar. Un plebiscito, en la actualidad demostraría que gozo del apoyo popular para mantenerme en mi puesto».

«Si yo cediera ante las demandas del primer individuo que pide mi dimisión, establecería un mal precedente y amenazaría la soberanía de Cuba. No obstante las opiniones contrarias, estoy gobernando de acuerdo con las leyes y la Constitución».

Machado aseguró que su primer objetivo es el de mantener la soberanía y la independencia de Cuba, y agregó que en ese sentido tenía el apoyo del Gobierno y el pueblo de los Estados Unidos. «Esta nación no puede fracasar»—dijo varias veces el Presidente.

Al ser interrogado sobre los rumores de que el Gobierno estaba estudiando un nuevo programa de conciliación en la esperanza de normalizar la situación en Cuba, Machado declaró que sigue apoyando las mismas reformas por las cuales ha luchado en años recientes.

El primer punto del nuevo programa, dijo el Presidente, es el de la creación del puesto de Vicepresidente, eliminado en la reforma constitucional de 1928.

«Según la Constitución—dijo Machado»—la sucesión a la Presidencia presenta un problema algo difícil, pues dice que el secretario de Estado asumirá la presidencia y que se celebrarán elecciones dentro de un plazo de sesenta días. Esto es muy difícil para todos los partidos políticos, pues tienen que organizarse y presentar sus candidatos dentro de un plazo demasiado corto».

El Presidente aseguró que para la rehabilitación política de Cuba, es absolutamente necesario que se reforme de manera radical el Código Electoral. Con este fin el general Machado piensa traer un experto americano para poner al día las leyes cubanas «para asegurar que las elecciones de 1934, estén libres de toda sospecha».

Es sabido que el embajador Sumner Welles ha estado ayudando al Presidente para encontrar el hombre más capacitado para llevar a cabo estas reformas electorales.

Una mejoría en los negocios, dijo el Presidente, serviría para resolver muchos de los problemas que tenemos en Cuba, pues entre otras cosas se podría liquidar la deuda flotante que asciende a unos treinta y cinco millones de pesos.

Indicando que Cuba es el único país que ha mantenido su presupuesto nivelado en los últimos años, aunque los ingresos del fisco han mermado de $90.000.000 que eran en su primer año en la presidencia a $40.000.000 para el año fiscal 1933-34, el General Machado declaró orgulloso que Cuba ha pagado todas sus obligaciones en el extranjero, y que hasta la fecha «no tiene cheques en la calle».

El presidente agregó que en julio, el gobierno comenzaría a hacerle frente a sus obligaciones internas, liquidando la deuda flotante, la cual representa en su mayor parte sueldos de empleados públicos.

Añadió que la rebaja mutua de las tarifas arancelarias es necesaria para el bienestar de Cuba y los Estados Unidos, y expresó la opinión de que todos los jefes de Estado debían tener autorización para firmar tratados internacionales de reciprocidad arancelaria.

Asistieron a la entrevista las siguientes corresponsales: J. P. Mc Knight, de la Prensa Asociada; L. C. Haas de la United Press; Leo J. Reisler, del «N. Y. Herald-Tribune»; J. D. Phillips, del «New York Times»; J. N. Lewis, del «Universal Service» y Rafael Martínez Ibor. Estuvieron presentes también el doctor Ramiro Guerra, secretario de la Presidencia y el señor José Emilio Obregón».

SIGUE LA MEJORIA EN LOS ESTADOS UNIDOS, SEGUN EL NATIONAL CITY BANK

NUEVA YORK, junio 1 (AP.)—El National City Bank, en su informe mensual, publicado, hoy, asegura que la mejoría notada en los negocios después de las vacaciones bancarias ha seguido durante el mes de mayo, «bajo condiciones muy alentadoras».

EL EMBAJADOR DE LOS ESTADOS UNIDOS CONFERENCIO AYER POR SEGUNDA VEZ CON EL PRESIDENTE DE LA REPUBLICA

Todos los aeropuertos de Cuba están listos para auxiliar a los pilotos Barberán y Collart

Los intrépidos y diestros aviadores harán varios vuelos de prueba antes de surcar el Atlántico. La cervecería «La Polar» les ofrecerá el primer homenaje, a su llegada a nuestra ciudad

SEVILLA, junio 1 (AP.) Los funcionarios del aeródromo de Tablada anunciaron hoy que los aviadores Barberán y Collart llegarán el lunes para últimar los detalles de su proyectado vuelo a Cuba y Mexico en el avión Cuatro Vientos». Piensan hacer varios vuelos de práctica.

También se espera que dentro de poco lleguen los mecánicos encargados de acondicionar el aparato.

FACILIDADES EN CUBA

De acuerdo con lo dispuesto por el Secretario de la Guerra y Marina el Jefe del Cuerpo de Aviación Militar, Capitán Torres Menier, circuló ayer a todos los campos de aterrizaje en Cuba las ordenes oportunas para que se den las mayores facilidades a los aviadores españoles Capitán Mariano Barberán y Teniente Joaquín Gallart.

Por su parte, la Embajada Española ha notificado el vuelo a la Secretaría de la Guerra por medio de la de Estado y de un momento a otro el General Herrera dictara las disposiciones del caso para el recibimiento a los heroicos y valientes aeronautas.

EL PRIMER HOMENAJE EN CUBA

Con noticias el reporter de que la Compañía Cervecera Internacional, S. A., fabricante de la cerveza «Polar», ha de ofrecer a los referidos Oficiales de la aviación militar de la República española un homenaje, el primero que se les tributará en tierra cubana, nos acercamos al señor Emeterio Zorrilla, Presidente de dicha empresa, quien nos confirmó la noticia y nos facilitó copia del cable que había trasmitido a Barberán y Gallart, al aeródromo de Tablada, en Sevilla, de donde partirán, cable que está concebido en los siguientes términos:

«El arriesgado vuelo que seguramente llevaréis a cabo constituirá a más de un hecho sin precedentes en la historia de la aviación un nuevo lazo de unión espiritual entre España y Cuba. Esta empresa al par que hace votos por el feliz éxito de la travesía desea ser la primera en ofreceros homenaje de simpatía por medio de un banquete en nuestros jardines esperanzados aceptaréis tan humilde pero cálida muestra de admiración».

INVITADOS EL EMBAJADOR, AUTORIDADES Y PRENSA

También nos expresó el señor Zorrilla que al simpático homenaje de La Polar a los intrépidos aviadores hispanos, ha sido invitado preferentemente don Luciano López Ferrer, Embajador de España en Cuba al que se ha enviado una carta en tal sentido y la copia del precedente cable, así como una relación de las demás personas invitadas, entre las que se encuentran las figuras representativas de la colonia española, autoridades civiles y militares, y Prensa.

Terminó diciéndonos el señor Zorrilla que es deseo de La Polar el glorificar, como siempre, todo lo que tienda a estrechar los fuertes lazos de admiración que sienten esa empresa y Cuba por España.

MOLLISON Y SU ESPOSA PIENSAN BATIR TRES RECORDS A LA VEZ, VOLANDO DE LONDRES A NEW YORK

LONDRES, junio 1. (AP.)—Mr. James A. Mollison y su esposa, famosos aviadores británicos, proyectan salir el lunes del aeródromo Croydon, para realizar un vuelo sin escalas a Nueva York, como primero de una serie rápida de ensayos para establecer tres nuevos records aéreos.

Mollison y su esposa piensan permanecer un día descansando en Nueva York y volar después sin escalas hasta Bagdad y de allí a Inglaterra.

Este programa comprende 12.000 millas de viaje. Si lo realizan habrán hecho el primer vuelo Londres-Nueva York, el primer viaje sobre el Atlántico en las dos direcciones y batirán el record mundial de distancia.

El aeroplano que utilizarán es el «Seafarer», aparato que estuvieron probando ayer.

El «Seafarer» tiene dos motores con una velocidad máxima de 135 millas por hora y suficiente gasolina para 6.000 millas.

El vuelo a Nueva York lo harán pasando por el sur de Irlanda y Terranova. El vuelo de regreso por las Azores, España y la costa del Norte de Africa.

Ha sido detenida en la ciudad de P. del Río una partida de bandoleros

Gran cantidad de dinero, armas y documentos fueron ocupados en poder de los foragidos. Habían asaltado últimamente una tienda en Consolación del Sur, huyendo luego hacia la capital

PINAR DEL RIO, junio 1 (por telégrafo).— Un grupo de malhechores asaltó anoche el establecimiento de tienda mixta «El Aguila», propiedad de Filiberto Redondo, sito en el barrio de Ruiz, Término Municipal de Consolación del Sur. Tan pronto el capitán Fernando Aran, jefe de aquel destacamento, circuló por los demás puestos el hecho, el capitán Federico Quintero Cuervo, jefe del escuadrón 19 de esta ciudad, puso en movimiento sus fuerzas, auxiliado por el teniente Valdés Garay, los cabos Machado y Coro, y varios soldados, los que por confidencias recibidas pudieron conocer la existencia de una guerrilla denominada «La Cruz», que contaba entre sus jefes a Juan Bernal Labrador y Heriberto Alonso Rivera, alias Apolinar, los que fueron localizados y detenidos, no así Alfredo Roig (a) «Cuco», que no fué encontrado.

En el registro efectuado en los domicilios de los detenidos se ocuparon ropas y antifaces, hechos de ajustadores de señora. A Heriberto Alonso le hallaron $193.05, cuatro revolvers, tabacos, cigarros, ropa de campaña, prendas y un escrito de juramento que decía: «Conste por el presente documento que los que suscriben son responsables de los hechos juramentados», apareciendo al pie la firma de varios individuos. Otro de los bandoleros nombrado Benito Roig —a quien se le ocuparon $85.10—se dió a la fuga, siendo perseguido a tiros, entregándose más tarde.

El cabo Machado encontró debajo de un tilo, enterrado, un machete de uso y $80.34, de la propiedad de Gregorio Delgado (a) «Macagüero».

Se señala a varios miembros de esta partida como los autores del asalto y robo al asiático Juan Chiu, de la calle Alfredo Porta, hecho del que los lectores del DIARIO fueron informados, así como del robo cometido en la bodega del asiático Juan Lou. También, al parecer, trataron de robar al comerciante asiático Luis Lima, establecido en la calle Sol.

Los demás miembros de la partida que han sido detenidos se nombran Rogelio Valdés, Julio Hernández, Gregorio Delgado y Rogelio Santos (a) «Monina».

Los detenidos han ingresado en el vivac a la disposición del juez de Instrucción de Consolación del Sur. —F. Diaz, corresponsal.

Cesaron las lluvias e inundaciones ocurridas en Santiago de Cuba

DESDE el mediodía de ayer hasta las primeras horas de la tarde, las noticias que se recibían procedentes de Santiago de Cuba, con relación a las lluvias torrenciales e inundaciones en los barrios de la capital de la provincia oriental, fueron alarmantes.

Se nos informó, telegráficamente, por nuestro diligente corresponsal señor Matías Vega, que desde la media noche, la lluvia torrencial no cesó de caer en los barrios de Santiago. A las doce del día — hora en que nos fué trasmitido el segundo despacho telegráfico — se encontraban inundados los barrios bajos de la ciudad y parte comercial, donde el agua alcanzó mucho más de una vara de altura, obligando ello a paralizar el tránsito de toda clase de vehículos. No hubo desgracias que lamentar, afortunadamente.

Pero, fué tal la alarma que cundió en los barrios afectados, especialmente en San Pedrito, que los vecinos huyeron de un lugar a otro de la ciudad, buscando refugio seguro y evitando posibles desgracias, que presumían. Fueron escenas, algunas, desesperadas. Familias enteras, que creyeron correr el mayor de los peligros, lograron guarecerse en lugares seguros y altos.

NOS DICE NUESTRO CORRESPONSAL MATIAS VEGA A ULTIMA HORA DE LA NOCHE

SANTIAGO DE CUBA, junio 1. DIARIO, Habana. (Por teléfono de larga distancia).—Lo que al principio de ocurrir, desatándose con aparente furia en esta ciudad, especialmente en San Pedrito, hizo abrigar serios e intensos temores en el vecindario de Santiago, ha quedado reducido plenamente a una pertinaz lluvia, más floja a medida que ha transcurrido la tarde. Los barrios inundados volvieron a adquirir su anterior fisonomía urbana, con un tanto de más limpieza, a virtud de los efectos eficaces de las lluvias torrenciales e inundaciones. Los daños materiales han sido ínfimos, casi sin importancia, según hemos podido comprobar en nuestro recorrido.

En estos momentos—once de la noche—en que telefoneamos, prosigue lloviendo, sin violencia ya, y va levantando el tiempo, por lo que ha tornado el vecindario a ocupar sus viviendas, libre del peligro que lo amenazara antes.—Matías Vega, corresponsal.

ACCIDENTE AUTOMOVILISTICO EN LA CARRETERA DE RANCHO BOYEROS

A pesar de la reserva que se guardaba en los centros oficiales, hemos tenido noticias de que anoche se volcó un automóvil en la nueva carretera que conduce al pueblo de Rancho Boyeros, cuyo vehículo se asegura que es de la propiedad del capitán Olayo, que resultó ileso en el accidente, no así su esposa, que recibió heridas de carácter grave diseminadas por el cuerpo.

No ha sido posible confirmar esta noticia.

Los traslados de funcionarios del Cuerpo consular

La Secretaría de Estado ha ordenado varios traslados de sus funcionarios del cuerpo Consular.

Ha cursado telegramas al señor Angel Pérez, que se hallaba en funciones de cónsul en la ciudad de Nueva Orleans, para que pase a la de San Francisco de California; se hará cargo del consulado cubano en Kansas City el Canciller señor Antonio Pérez y del consulado de Londres, el Canciller Juan E. Yero; del consulado cubano en Gijón se hará cargo el Vice-Cónsul señor Eduardo Alvarez y del consulado de Sevilla uno de los cancilleres de los consulados cercanos a dicha ciudad.

EL DR. CARLOS MANUEL DE CESPEDES

El Dr. Carlos Manuel de Céspedes, Embajador sin sede, visitó ayer la Secretaría de Estado. Fué esta visita del ilustre hombre público mera visita particular con el objeto de atender asuntos propios.

Saludó a los periodistas y no hizo declaraciones.

REPATRIADOS DESDE ESPAÑA

Por gestiones hechas por el Cónsul General de Cuba en Barcelona han sido repatriados hacia su país, Cuba, los siguientes señores que se hallaban en la citada ciudad poco menos que en la indigencia.

Nómbranse los repatriados los señores Joaquín Andrés y del Valle, Prisciliano Hernández Pérez, María de las Mercedes Salas y Blanco, Felisa Espinosa, Miguel Angel Norris y Texidor y Pedro Zamora Ojeda.

En breve llegarán a Cuba.

SUMARIO DE ESTA EDICION

	Páginas
Abela, caricatura	3
Alianza Nacional Feminista	17
Cables	2-3-20
Católica, Información general	11
Cámara	2
Cines (Cartel del día	6
Crónica habanera (social),	5-7
Crucigramas	4
Distrito Central	4
Defunciones	9
Editorial	3
España, cables y comentarios	13
Estado	2-3
Farmacias de turno	8
Guanabacoa al día	5
Hacienda	3
Habaneras (sección femenina)	8
Inventos, innovaciones y curiosidades	4
Juzgados de Primera Instancia	4
La Alianza Nacional Feminista	9
Música y músicos	6
Mercantil	10
Obras Públicas	2
Palacio	12
Política	12
Puerto	9
Rotarios (la sesión de ayer en el Asilo Menocal)	7
Radio	6
Sanidad	2-9
Sociedades Españolas	8
Sports	14-15
Teatros (Cartel del día)	6
Telegramas	12
Viajeros	9
Viboreñas	11

LECTURAS:

«Almanaque Americano», Por M. R. Maribona Viña	3
«Bromas y Veras», por Joaquín Aristigueta	4
«Asuntos mundiales», por Gastón Mora	20
«El Desarme» por Salvador Massip	12
«La Actualidad» por León Ichaso	13
«Hoy, igual como hace 100 años»	20
«Vida Mundial» por Tiburcio Castañeda	16
«Del Lejano Ayer» por R. A. Catalá	16
«Un día en Nueva York», por Jorge Cárdenas Nahetti	16
«De día en día», por Tartarín de Tarascón	16
«La fiebre tifoidea en el Oriente y Occidente»	16
«Burla Burlando» por M. A. Marrón	4

No se llegó a acuerdo de carácter definitivo

Declaraciones del secretario de la Presidencia

El Gral. Machado deploró los acontecimientos ocurridos en el Senado en la tarde de ayer

Después que los corresponsales de la prensa extranjera se entrevistaron anoche con el Presidente de la República, el doctor Ramiro Guerra, Secretario de la Presidencia, reunió en su despacho a los representantes de los periódicos habaneros.

El Embajador de los Estados Unidos, Honorable Mr. Sumner Welles, había estado también en Palacio, citado por el general Machado, para una entrevista que duró hora y media. El Embajador abandonó la mansión del Ejecutivo a las seis y media de la tarde, sobre poco más o menos. Esta visita del representante del Gobierno de Mr. Franklin D. Roosevelt al Jefe de la Nación cubana, fué tema para la primera de las preguntas que los periodistas hicieron al Secretario doctor Guerra.

—¿A qué vino esta tarde mister Welles a Palacio? ¿Tuvo alguna trascendencia la conversación entre el Presidente y el diplomático? — interrogamos.

—Ninguna trascendencia — nos contestó—. Es la segunda visita que mister Welles hace al señor Presidente. En la primera de éstas—continuó—que fué además, un acto de cortesía, se delineó, en principio, el plan económico en relación con el Tratado de Reciprocidad, proyecto que más tarde fué discutiéndose y perfilándose en sucesivas entrevistas —tres fueron éstas—que se llevaron a cabo en la casa del doctor Orestes Ferrara, estando presente a las mismas, además del Embajador de los Estados Unidos y los funcionarios de la Embajada, el doctor Octavio Averhoff, el general Eugenio Molinet y yo.

—Terminadas las conversaciones económicas referidas, se han vuelto a ver el señor Presidente y el Embajador de los Estados Unidos, con el fin de cambiar impresiones, más amplias ahora, acerca de la labor realizada en las entrevistas efectuadas en la residencia del doctor Ferrara.

—¿Se ha llegado a una conclusión definitiva?—preguntamos.

—No se ha abordado ningún término concreto. Quiero decir con esto que no se ha tocado ningún punto básico del problema económico que se ha venido perfilando.

Los periodistas abandonamos el tema del Embajador Americano, que tantas sugerencias ofrece, y pasamos al de la visita de los corresponsales americanos al Presidente de la República.

Los periodistas, representantes de agencias y periódicos del Norte han venido mostrando, reiteradamente, sus deseos de ver y entrevistar al señor Presidente—nos dice el doctor Guerra—. El señor Presidente, como no tenía inconveniente en pasar un rato con los miembros de la prensa americana los citó hoy, jueves, después de la comida.

—¿Hizo el Presidente algunas declaraciones de interés?—interrogamos

Y el doctor Guerra nos contestó:

—Fué una visita, ¿cómo diremos?, casi social, la palabra está de moda —dice.—Fué un cambio general de impresiones habidas entre el señor Presidente y los miembros de la Prensa extranjera.

—Pero—volvemos a interrogar—¿el Presidente les hizo declaraciones?

—El Jefe del Estado les sugirió que todos, puestos de acuerdo, redactaran un cuestionario para que se lo enviaran y que él tendría mucho gusto en contestar a todas las preguntas que se formulasen.

Pasando a otro tema, preguntamos:

—¿Cómo ha opinado el Presidente sobre el suceso de hoy en el Capitolio, es decir, la reyerta habida en los pasillos del Senado?

—Fué informado, convenientemente, de todos los hechos, tan pronto como se produjeron. Se afectó mucho cuando tuvo noticias de que el señor Montalvo se hallaba gravemente herido. Montalvo es uno de los políticos que estima el General Machado e inmediatamente éste se interesó por el estado del herido, enviándole su expresión de sentimiento. El General tiene detalles de todo lo ocurrido y reprueba el hecho en sí.

Por último, instantes antes de despedirnos del doctor Guerra—eran ya las once y media de la noche— le preguntamos si conocía quién iba a ser elevado a la Secretaría de Justicia y el Doctor Guerra, concisamente, dándole—como siempre—valor preciso a sus palabras, dijo:

—No sé nada, todavía.

BUSQUE el SUPLEMENTO en ROTOGRABADO, que contiene la actualidad mundial

Aumentó el volúmen de ventas de azúcar en la Bolsa de New York

NUEVA YORK, junio 1.—(AP).—El volumen de ventas de azúcar en el mercado de Nueva York fué de 685,850, durante el mes de mayo próximo pasado, o séase aproximadamente el doble de mayo de 1932. Durante los cinco primeros meses de 1933 las ventas fueron de 3.051,650 toneladas, contra 2,458,450 en el período correspondiente de 1932.

El "Wáshington Post" vendido en $825,000.00

Hearst ofreció hasta $800,000. El comprador es Mr. Hamilton, representante de un Sindicato

WASHINGTON, junio 1. (AP.) — El periódico «Washington Post», que por espacio de 56 años ha sido uno de los principales de la capital americana, fué vendido hoy en pública subasta por la suma de $825.000.

El comprador es George E. Hamilton, Jr., en representación de un sindicato que hasta el momento ha preferido mantenerse anónimo. Hamilton manifestó que el nuevo dueño seguiría publicando el periódico.

Una concurrencia numerosa y distinguida se reunió para presenciar el remate.

Un representante de William Randolph Hearst ofreció hasta $800.000. La primera oferta fué una de $250.000 hecha por Bascom Timmons, periodista de Washington.

Los tribunales ordenaron la venta del «Post» por las reclamaciones presentadas por la International Paper Company, principal acreedor.

SON AUTORIZADOS CINCO CENTRALES PARA SEGUIR MOLIENDO HASTA EL DIA 15

Atendiendo a la petición formulada en días pasados, el Presidente de la República firmó ayer los decretos por los cuales se autoriza a los centrales Romeli, Nela, Cacocum, Tacajó y Algodonal para prorrogar las labores de la presente zafra hasta el día 15 de los corrientes a fin de que puedan terminar la cuota que les fuera fijada por la Corporación Azucarera.

Los protagonistas de la tragedia de ayer en el Capitolio

El Representante por el Partido Popular de Matanzas, Sr. Oscar P. Montalvo, abatido ayer a tiros por el Sr. Mario Cuéllar del Río.

El Sr. Mario Cuéllar del Río, a quien se acusa como autor de las graves heridas recibidas por Montalvo y que a su vez resultó herido.

(Vea, en la página 2, la completa relación de este sangriento suceso, con las últimas actuaciones y declaraciones).

Diez pescadores cubanos rescatados por un buque americano en el Golfo

Estuvieron diez días al garete, sin alimentos. Arribaron ayer a New Orleans a bordo del «Carrillo», de la United Fruit Co. Todos se hallaban sonrientes. El capitán relata la tragedia

NUEVA ORLEANS, junio 1.—(AP). El vapor «Carrillo» de la United Fruit Company llegó hoy a este puerto, con diez pescadores cubanos, que fueron rescatados en alta mar del velero «Varona», cerca de las costas de México, hace diez días. Los hombres habían estado al garete en su embarcación por espacio de ocho días, y sufrieron los rigores del hambre y la sed, pero todos se salvaron.

Todos estaban sonrientes hoy al llegar a este puerto. Atribuyen su buena suerte a su pequeño perro mascota «Mota», a quien siempre llevan en sus expediciones pesqueras.

Las autoridades de aduana entregaron a los diez cubanos al Departamento de Inmigración, para que los embarcasen para La Habana, en el primer vapor. La embarcación pesquera fué recogida, recientemente, por un guardacostas americano que la remolcó al puerto de Mobile, Alabama.

Los diez rescatados son: el patron Antonio Seijido, y los pescadores Rufino Sergio, Francisco García, Juan Bellón, Horacio Caballero, Valentín Rodríguez, Alberto López, Manuel Paz, Francisco Rodríguez y Antonio Gómez.

Por medio de un intérprete, el capitán Seijido describió el rescate en la siguiente forma:

«Nosotros trabajamos para Francisco Gallego, de la Habana. Mi tripulación y yo salimos para los bancos de pesca de Campeche e hicimos una buena pesca. Las provisiones comenzaron a escasear, pues hacían veintiocho días que estábamos en el mar, por lo que comenzamos el viaje de regreso.

«Empezó a levantarse viento cuando estábamos a la altura de la costa de Contoy, México. Pronto se desarrolló una tormenta tropical, de gran intensidad. Estuvimos luchando con el tiempo catorce horas, sin lograr que la nave avanzara.

«Después de capear el temporal, cuando creíamos que todo había pasado, nuestro mástil cedió. Cortamos el palo, ya roto y después comenzó a fallarnos la máquina auxiliar.

«Con escaso alimento y casi sin agua, estuvimos ocho días.

«Mis hombres estaban hambrientos y sedientos. El sol nos cocía la piel y pensábamos que jamás llegaríamos a ver un buque.

«El séptimo día avisté una embarcación y le hice señales. Mis hombres comenzaron a dar voces, a pesar de que sabían que no llegarían hasta el barco que teníamos a la vista. El buque desapareció, lentamente, en el horizonte. No nos habían visto.

«La noche del 24 de mayo vimos el humo del «Carrillo». Mi corazón parecía que iba a reventar de alegría. Di instrucciones a mis hombres para que proyectasen luces. El buque puso proa hacia nosotros y entonces me di cuenta de que estábamos salvados.»

PENAS DE MUERTE CONMUTADAS POR LA INMEDIATA

A propuesta del doctor Mario Ruiz Mesa, Secretario de Justicia, el señor Presidente de la República ha firmado, con motivo de la festividad del 20 de mayo último, los decretos de conmutación de la pena de muerte por cadena perpetua, de los condenados José Acevedo Morejón, Eduardo Ferrán, Florentino Clavelo o López Clavelo, y Clavelo López o Florentino López, y Nicolás Aguilar Armenteros.

Todos de acuerdo con el informe favorable de los Tribunales sentenciadores.

M.E.C.D. 2016

AFIRMA CARMELO URQUIAGA QUE IBAN DIRIGIDAS A EL LAS BALAS QUE HIRIERON A MONTALVO

Ochenta casas hay construídas ya en Santa Cruz del Sur, el pueblo barrido por el ciclón

Han sido descubiertos unos manantiales que servirán para el acueducto, cuando haya dinero para ello. Será reparada pronto la Quinta Avenida. El puente «Miel» de Baracoa, será reparado

EL DESARME

Por SALVADOR MASSIP

II

DE LOCARNO AL PLAN MACDONALD

SI en la conferencia de Ginebra de 1929 no se llegó a un convenio en cuanto a cruceros, en la conferencia de Londres de 1930 se pusieron de acuerdo las principales potencias en cuanto a la construcción de acorazados. No se abolieron y desecharon los grandes buques; pero en estos tres años ninguna potencia ha construído ningún **superdreadnought**. Es que cada uno de esos monstruos de los mares tiene un costo de más de $40.000,000, y en estos tiempos de depresión económica universal, ni los presupuestos ni la opinión pública permitirían tales dispendios.

Alemania, por su parte, cumpliendo estrictamente las cláusulas del Tratado de Versalles en cuanto a armamentos navales se refiere, ha perfeccionado grandemente la construcción de buques de guerra y ha logrado producir el llamado «acorazado de bolsillo», de pequeño tonelaje, pero de gran velocidad y de poderoso armamento. Este nuevo tipo de buques, tan eficiente como los de gran porte, es de un costo mucho menor. Su construcción ha venido a complicar aun más los problemas del desarme naval.

Las repetidas instancias de Alemania, antes y después de su ingreso en la Liga de Naciones, de que se cumpliera lo pactado en Versalles sobre desarme, hicieron que al fin se convocará una conferencia en Ginebra. Alemania planteó esta alternativa: o las demás potencias se desarman, en la misma proporción que Alemania, o Alemania se arma en la misma proporción que las demás potencias.

En 1926, ante la presión de Alemania, la Liga designó una comisión preparatoria para celebrar una Conferencia de Desarme. Durante mucho tiempo la comisión preparatoria estuvo trabajando, acumulando datos y antecedentes, pero Alemania, cansada de dilaciones, exigió que la Conferencia se reuniera. No pudiendo posponer más la fecha de su celebración, al fin la Conferencia abrió sus sesiones en febrero de 1932. En ella no se ha llegado a ningún resultado positivo, a pesar de que todavía continúa reunida.

Previendo, quizás, que por entonces no sería posible llegar a un acuerdo sobre desarme, Mr. Kellogg, Secretario de Estado de los Estados Unidos, propuso en 1928 un plan contra la guerra. Apoyado por Briand, el proyecto de Kellogg fué aceptado, de hecho, por todos los países del mundo. Se le conoce con los nombres de **Pacto Kellogg, Pacto Briand-Kellogg** y **Pacto de París**. Por él se declara ilegal la guerra como instrumento de política internacional; pero, desgraciadamente, el pacto Kellogg no ha podido evitar las guerras. Varios de los países signatarios han tomado las armas unos contra otros.

Poco después de aceptado y firmado el pacto Kellogg, presentaba Briand su proyecto de constitución de los **Estados Unidos de Europa**, tendiente, también, a evitar la guerra, especialmente entre los países de Euopra. Briand creaba un super-Estado, que dispondría de fuerzas militares, navales y aéreas y que establecería la paz entre las naciones europeas. El proyecto de Briand despertó muchos recelos y no se llevó a la práctica; pero el concepto de super Estado que planteó en la política internacional ha echado raíces en ella. El pacto de las cuatro potencias, o plan MacDonald-Mussolini, reproduce, en parte, el concepto de super Estado, de Briand.

El fracaso de la Conferencia de Desarme era ya tan evidente a mediados de 1932, que el Presidente Hoover pudo hacer su famosa proposición de que cada uno de los países del mundo redujera en una tercera parte sus armamentos. La proposición se oyó con cortesía; pero no se tomó en cuenta.

Comprendiendo que la Conferencia no llevaba camino de resolver nada práctico, MacDonald tomó en el pasado mes de marzo la iniciativa de reanimarla, presentando ante ella un proyecto de convención de desarme. MacDonald declaró que al principio todos rechazarían su plan; pero que después lo aceptarían. La Conferencia lo ha tomado como base para futuras discusiones y el Presidente Roosevelt, ha declarado que es «el primer paso definitivo que se da hacia una paz constructiva».

El **Plan MacDonald** se caracteriza por tres puntos principales, a saber, la Comisión permanente, las Medidas de seguridad y la Limitación de armamentos. La Comisión permanente residirá en Ginebra, y tendrá por misión fiscalizar el cumplimiento de los pactos de desarme y de atender las quejas que produzcan los Estados que se consideren perjudicados por la infracción de las cláusulas de la convención. Las Medidas de seguridad serán principalmente las que establece el Pacto de la Liga en sus artículos X, XI. XII, XIII, XIV, XV y XVI. Si un Estado cualquiera apela a la guerra, violando el pacto, se le aplicarán determinadas sanciones. Las garantías de seguridad que ofrece el plan son regionales. En Europa, los pactos de Locarno; en América, la Doctrina de Monroe; en el Extremo Oriente, el tratado de las nueve potencias.

La estructura diplomática del plan MacDonald lo presenta como un pacto consultivo, basado en instituciones y organismos ya existentes en el seno de la Liga de Naciones o fuera de ella. El borrador de la convención, redactado por MacDonald, y presentado a la Conferencia dispone la limitación de toda clase de armamentos: efectivos, artillería, aviación y guerra química y bacteriológica. Dispone también una notable disminución de fuerzas navales. Plantea la revisión del Tratado de Versalles y coloca a Alemania, Austria, Hungría y Bulgaria sobre el mismo pie de igualdad que las demás naciones.

El plan MacDonald es una tentativa que se hace para evitar el fracaso completo y definitivo de la Conferencia de Desarme. Los hechos dirán si el Primer Ministro inglés habrá de alcanzar el fin que se propone. Nosotros, sinceramente, lo dudamos.

En el día de ayer rindió el arquitecto señor Emilio Vasconcelos un informe al Secretario de Obras Públicas, detallando el estado de las obras de reconstrucción de Santa Cruz del Sur. De las cincuenta casas contratadas, se hallan terminadas veinte en su totalidad y de las otras treinta ya comenzaron los trabajos en alguna de ellas.

Del grupo de cincuenta casas que se construyen por Administración, se hallan terminadas treinta, que pueden ser entregadas, faltando veinte casas.

Las viviendas construidas por particulares, pero dentro de las normas fijadas para la uniformidad de las edificaciones, y comodidades de éstas, se encuentran terminadas treinta casas, lo que hace un total de ochenta edificios en condiciones de ser habitados. Además, se cuentan los edificios del Centro Escolar, del Juzgado y de la Aduana.

La construcción de calles también ha progresado mucho; actualmente están terminados dos mil quinientos metros lineales de pavimento. Las calles tienen un ancho de seis metros.

Recientemente se llevó a cabo la ceremonia de la colocación del primer pilote para la construcción de la iglesia, a cuyo acto asistieron el señor Obispo de Camagüey y otras autoridades eclesiásticas, civiles y militares.

Con motivo de los trabajos que allí se han ejecutado, se han descubierto unos manantiales que podrán ser utilizados para el Acueducto, cuando se disponga de dinero para la construcción del mismo.

Una de las zanjas conductoras de las aguas pluviales está terminada, faltando por hacer la del drenaje, cuya tubería de desagüe, se está colocando, haciendo los acometimientos necesarios, para la instalación de los servicios sanitarios, y para el abastecimiento de agua, con el propósito de que no tenga que ser roto el pavimento de las calles, después de construídas éstas.

El señor Vasconcelos, que es allí el inspector delegado de la Secretaría, tanto en los trabajos contratados y de administración, como de los particulares para que se sujeten al plano de construcción de la nueva ciudad, informó al señor Secretario minuciosamente de todo y dentro de breves días regresará a Santa Cruz.

EL ARREGLO DE LA QUINTA AVENIDA

Se ha llegado a un acuerdo entre la Secretaría de Obras Públicas y el Ayuntamiento de Marianao, para la reparación de la Quinta Avenida, que será bacheada con Cubalite.

REPARACION DE PUENTES

Se han cursado órdenes al Distrito de Oriente, para la reparación del puente «Miel», clausurado por su mal estado, y que es la única salida con que cuenta la ciudad de Baracoa, para cuya reparación se ha ofrecido al Departamento la madera dura que necesite, por el alcalde municipal.

También se ordenó la reparación del puente «Jaibo», en Guantánamo.

Acudieron los diplomáticos a ver a Herrera

El nuevo Secretario de Estado recibió a varios Ministros y Encargados de Negocios en Cuba

He aquí el nombre de los diplomaticos que acudieron al recibo protocolar de los jueves que por primera vez atiende el Secretario interino de Estado, general Alberto Herrera.

El Embajador de España y de los Estados Unidos de América.

Los Ministros Plenipotenciarios de Alemania, Costa Rica, Chile, China, Francia, Italia, Panamá República Dominicana y Paraguay.

Los Encargados de Negocios de la Argentina, Estados Unidos del Brasil, Colombia, Gran Bretaña, Japón, México, Noruega Portugal y Venezuela.

También estuvieron en la Secretaría de Estado para hacer la primera visita de cortesía al general Herrera el vicecónsul de Paraguay el tercer secretario de la Embajada de México y el Agregado comercial de la Legación de Chile.

UNA ACLARACION DEL DR. ALBERTO COLON

El señor Alberto Colón, Presidente del Ejecutivo de la Federación Dental de Cuba, nos remite un escrito, con el título de La Cruzada de la Envidia, en la que hace distintas consideraciones en relación con las diferencias surgidas con la Asociación Estomatológica, las cuales, según el exponente, se derivan de la próxima reunión del Congreso Dental Latino-Americano que ha de efectuarse en la Habana, siendo la Federación Dental quien propicia y respalda dicho Congreso.

Acusados Mario y Francisco Cuéllar de haber disparado; el primero se abstuvo de declarar y el otro negó el cargo

Mario Cuéllar, quien recibió un golpe en la cara, fué detenido y enviado al vivac por el juez

Un testigo presencial afirma que Mario Cuéllar disparó su revólver contra Montalvo, después de haber sido agredido por éste. Relación de los hechos, según versión policíaca

Un nuevo hecho de sangre que tiene su origen en las contiendas políticas se desarrolló ayer en uno de los pasillos del Senado, siendo del mismo protagonistas el señor Mario Cuéllar del Río, «líder» de la candidatura del doctor Juan Daniel Byrne para Representante por el Partido Popular en Matanzas y hermano del jefe de esa agrupación doctor Celso Cuéllar, y el Representante a la Cámara por aquella provincia señor Oscar Montalvo Cartaya, resultando ambos heridos, éste último de gravedad suma.

Doctor Carmelo Urquiaga, Jefe de los Populares de la Habana, líder de la Mayoría de la Cámara, quien declara que se trataba de darle muerte.

También resultó herida gravemente una persona ajena a la tragedia: el coronel del Ejército Libertador Felipe Sánchez Sánchez, de 61 años, que aguardaba en un salón inmediato al Representante liberal señor Aquilino Lombard.

Próximamente al mediodía de ayer se encontraron en los mencionados pasillos el Representante Montalvo y el señor Mario Cuéllar. Testigos presenciales aseguran que ambos comenzaron a discutir teniendo el señor Cuéllar en sus manos, al parecer, una carta, cuyos extremos eran motivo de la discusión, yéndose de las palabras a los hechos, haciendo uso ambos de los revólveres que portaban, cruzándose disparos y recibiendo Cuéllar un fuerte golpe en la frente del que manaba abundante sangre y Montalvo varios proyectiles en el vientre que le perforaron los intestinos.

En el cruce de los disparos el coronel Sánchez fué herido, por proyectil de arma de fuego en el ojo derecho.

UNA PALABRAS DE MONTALVO

Al ruido de los disparos acudieron al lugar del hecho el comandante Alberto Barreras, Presidente del Senado, el senador Lorenzo Fernández Hernández y los Representantes Aquilino Lombard y Carmelo Urquiaga. Sangrando por el vientre Montalvo se apoyó en los brazos de Barreras, diciéndole, así que se sentaba en uno de los butacones:

«Déjenme morir aquí»

Como advirtiera Barreras que Montalvo desfallecía pidió a dos policías del Senado que condujesen al herido inmediatamente a Emergencias.

MARIO CUELLAR HUYE

Tomando la escalera que conduce al piso a la planta baja del Senado, Mario Cuéllar se dirigió al despacho del senador Fernández Hermo, saltando la ventana y dirigiéndose por los jardines que dan a Dragones hacia la calle.

OBJETOS OCUPADOS

En el lugar de los hechos ocupó la Policía tres sombreros con las iniciales siguientes: «M. C.; O. P. M.; y A. C.»; un bastón corto con una barilla de hierro interior partida en dos partes y dos revólvers que se supone sean uno de Montalvo y el otro de Mario Cuéllar.

EN EL HOSPITAL DE EMERGENCIAS

El doctor Guzmán, auxiliado de los alumnos Noriega y Seco, asistió a Montalvo, de dos heridas de bala situadas en la región epigástrica y en la dorso-lumbar derecha, y debido a su estado de gravedad fué trasladado inmediatamente a la Sala de Urgencia.

UNA TRANSFUSION

Al ser colocado en la mesa de operaciones Montalvo exclamo:

«Me han asesinado por el problema de Byrne».

Inmediatamente los doctores Loredo y Monteavaro, con el alumno Arteaga, procedieron a examinar las heridas de Montalvo, al que se le hizo rápidamente una transfusión de sangre, siendo reanimado con inyecciones.

A la una y quince de la tarde los citados facultativos se dispusieron a operar a Montalvo cuyo estado era en extremo desesperado.

NO PUDO DECLARAR

Dada la gravedad de su estado el señor Montalvo no pudo prestar declaración.

Próximamente a las dos terminó la operación en la que se localizaron once perforaciones intestinales, teniendo necesidad los médicos de hacerle diversas resecciones intestinales.

Montalvo no pudo declarar.

LOS HECHOS SEGUN LO ACTUADO POR LA POLICIA DE LA TERCERA ESTACION

El teniente Pelayo Vigil, cumpliendo órdenes del capitán Rosainz, se constituyó a la 1 p. m. de hoy en la Sala de Operaciones del Hospital Municipal donde fué asistido el blanco Oscar Montalvo y Cartaya, hijo de Lorenzo y Concepción, de Matanzas, 42 años, casado, con instrucción, Representante a la Cámara y vecino de Lealtad 93, bajos, de dos heridas producidas por proyectil de arma de fuego de pequeño calibre situadas en la región epigástrica y otra en la región dorso-lumbar derecha y fenómenos de hemorragia interna, de pronóstico grave, y Felipe Sánchez y Sánchez, hijo de Juan y de Acea, de Baracoa, de 61 años, viudo, con instrucción, del comercio y vecino de Narciso López número 2 de una herida producida por proyectil de arma de fuego de pequeño calibre situada en la región infra-orbitaria izquierda, con fenómenos de shok traumático, de pronóstico grave. Presente el blanco Carmelo Urquiaga y Padilla, mayor de edad, Representante a la Cámara y vecino de Aguiar número 2, dice que tanto él como el lesionado Montalvo han recibido amenazas del señor Juan Daniel Byrne y de los hermanos Cuéllar, para que no siguieran la impugnación del acta del señor Eladio González y que ayer recibió un recado del Byrne pidiéndole una entrevista, la que rehusó por considerarla desagradable e innecesaria, que a las 12 y 15 p. m. de hoy concurrió al Senado por formar parte de la Comisión mixta que trata sobre la Ley de Amnistía y al salir del salón de Conferencias del Senado, se enfrentó con Byrne, que estaba allí con el señor Mario Cuéllar del Río y tres personas más de tipo patibulario y matones, diciéndole el Byrne, en actitud violenta, y echándose el revólver hacia adelante, que tenía que hablar con él, por lo que lo invitó a que se alejaran de aquel lugar y solos trataran el problema que él deseaba, por lo que se sentaron en un banco y echándose también su revólver hacia adelante, evitó con su actitud resuelta el que fuera asesinado en aquel momento; diciéndole el Byrne que tanto él como los Cuéllar no estaban dispuestas a que el Byrne fuera tachado en la Cámara de Representantes, replicándole él que sólo defendía los derechos que a su juicio, asistían al Eladio González y que al dar por terminada la entrevista y ponerse en pie, vió que en el otro extremo del salón, el señor Mario Cuéllar del Río, hermano de los señores Francisco y César, de los mismos apellidos y secretario de Byrne hacía varios disparos contra el señor Montalvo el cual se recostaba herido contra la pared corriendo inmediatamente al señor Montalvo, a socorrerlos, pues Mario Cuéllar, después de vaciar las cápsulas de su revólver, con el estoque de su bastón, trataba de atravesarlo, cosa que impidió interponiéndose entre ellos, viendo en esos momentos tras de él al señor Byrne, que con un revólver niquelado tipo grande se preparaba a disparar en contra del Montalvo y del exponente, cosa que no llegó a realizar por habérsele ordenado que guardara el revólver; que no puede asegurar si los otros acompañantes de Cuéllar y Byrne, que vió corrían rápidamente hacia el interior, dispararon o no, por la rapidez con que ocurrieron los acontecimientos, pero que se inclina a pensar que fuese así por la cantidad de disparos que se sintieron y por entender, dados los antecedentes del caso y la forma en que se desenvolvió, que demuestran un plan preconcebido de agresión a mansalva por parte de los susodichos Byrne y Cuéllar, que así sería; que viendo que otras personas auxiliaban al señor Montalvo y tratando de evitar que se fugara Mario Cuéllar, corrió tras él, dando gritos por la escalera que circunda el elevador, persiguiéndole por las oficinas del Senado y por la planta baja donde desapareció por allí sin que pudiera darle alcance y que es todo cuanto conoce de este hecho, agregando que fueron testigos presenciales los Representantes señores Ricardo Campos y doctor Salvador García Ramos. Presente el blanco Arturo Casado y García Quirós, hijo de Arturo y de Rosa, de la Habana, 37 años, casado, con instrucción, empleado de la Cámara y vecino de Manrique 74 altos, dice que no presenció el hecho, que ayudó a conducir al señor Oscar Montalvo a este Hospital y el cual le manifestó, al preguntarle qué le pasaba, que lo había asesinado Mario Cuéllar y que vió que salían del Senado un mestizo alto, que se guardaba un revólver y otro de raza blanca que no conoce, siendo todo lo que sabe de este hecho. El señor Montalvo no puede prestar declaración debido a su estado de gravedad. Y para dar cuenta al señor juez de instrucción de la Sección Segunda, se termina el acta que firma con el actuario para constancia. En este estado se presenta el señor juez de instrucción de la Sección Segunda y se le hace entrega de lo actuado, así como la ropa que se le quitó por los médicos del Hospital al señor Montalvo y las que le fueron entregadas al actuario, las cuales consisten en un saco y pantalón color carmelita claro, una camisa color morada, un calzoncillo y una camiseta blancos, un par de zapatos blanco y carmelita corte bajo., lo que firma el actuario para constancia.

LA DETENCION DE MARIO CUELLAR

En la propia acta de la Policía se dice:

A las 3 y 25 p. m.—Presentación.

Doctor Celso Cuéllar del Río, Presidente del Partido Popular y hermano de uno de los contendientes en la tragedia de ayer, quien nos ha hecho declaraciones sobre los sucesos.

—El vigilante 1414 Oscar Rivas, de esta Estación, presenta al blanco Mario Cuéllar del Río, al que detuvo en los jardines del Capitolio ocupándole un carnet de Policía Especial de Matanzas, una funda de revólver y también un certificado médico de la Purísima Concepción de Damas, de haber sido asistido el Cuéllar de contusión en la región frontal, leve salvo accidente, con necesidad de asistencia médica, todo lo cual se le entrega al señor juez de instrucción de la Sección Segunda que se encuentra en la Estación.—Habiendo ordenado el señor juez la remisión al vivac del blanco Mario Cuéllar del Río, a su disposición, al que llevan los vigilantes 1740. C. Muñiz y 1414. O. Rivas.

LA SECRETARIA DE GOBERNACION ACLARA

Dice lo que sigue:

«La Secretaría de Gobernación desea aclarar que no ha recibido ningún informe del detéctive Cárdenas ni ningún otro miembro del Cuerpo de la Policía Secreta, como erróneamente se hace constar en algún periódico de la tarde de ayer, acusando a persona alguna como responsable de las heridas causadas al Representante señor Oscar Montalvo; limitándose las informaciones verbales de aquél, a dar cuenta, en los primeros momentos del hecho, al señor Secretario de Gobernación, y Jefe del Cuerpo de las distintas versiones recogidas de labios de amigos y allegados de los que intervinieron en los sucesos».

ACTUA LA POLICIA SECRETA

El Comandante Trujillo, Jefe de la Policía Secreta, de acuerdo con el doctor Zubizarreta, Secretario de Gobernación designó ayer al detéctive de dicho cuerpo policiaco Vicente González Lorenzo para que practique cuantas investigaciones sean necesarias para llegar al esclarecimiento del hecho y rinda un amplio informe, González Lorenzo comenzó ayer mismo a actuar.

EL SEÑOR BARRERAS DEPLORA EL HECHO

—Al primer disparo que sonó —le oímos decir al Comandante Barreras, Presidente de la Alta Cámara— salí a la antesala del salón de conferencias donde la Comisión Mixta que dictaminará sobre la Amnistía, había acabado de reunirse para nombrar Presidente, a cuyo efecto fué designado el doctor Vera Verdura, La detonación me hizo pensar que se trataba de una bomba, debido a la gran resonancia que tienen estos vastos salones. Rápidamente promedié en evitación de mayores desgracias de las que se habían ocasionado ya, disponiendo que los policías del Senado se hicieran cargo de conducir los heridos a Emergencias.

—El suceso—terminó diciendo el Comandante Barreras—es doblemente deplorable por el lugar donde se desarrolló, lugar en verdad neutral y donde nadie podía calcular que fuera a ventilarse una cuestión tan ajena al Senado, tanto por el incidente político que le dió origen, como por la personalidad de los protagonistas del hecho.

FACILIDADES AL JUEZ

Por disposición del Presidente del Senado, se le dieron al Juez señor Morales del Castillo, que se presentó a practicar una inspección ocular a las cuatro de la tarde, acompañado del Secretario señor Tamayo, las mayores facilidades para que cumpliera su cometido.

Igualmente se le facilitó su labor al Jefe de la Sección de Expertos, Teniente Juan Ramón Remírez de Estenoz, que se personó a levantar acta, con la cual dió inmediata cuenta al Juzgado.

PROHIBIDO EL ACCESO A LAS PERSONAS EXTRAÑAS

Después de la visita del Juzgado al lugar del Capitolio donde se registraron los lamentables acontecimientos, el señor Barreras Presidente del Senado, dispuso que se prohibiera el acceso a dicho sector a las personas extrañas.

BORRADAS LAS HUELLAS DE SANGRE

Más tarde se llamó por teléfono al juez, doctor Morales del Castillo para consultarle si podían ser lavados los pisos de las manchas de sangre que habían caído en los mismos, contestando la autoridad judicial que no había inconveniente en ello, una vez que ya habían practicado la correspondiente inspección ocular.

EN EL DESPACHO DE FERNANDEZ HERMO

En el despacho del señor Fernández Hermo, situado en la planta baja y en el saliente del edificio que da al Parque de la Fraternidad había algunas gotas de sangre que empezaban a advertirse en el pasillo del archivo y terminaban en la ventana.

Asegúrase que el señor Mario Cuéllar se lanzó por allí a la calle, lo que resulta fácil, pues la altura es pequeña; y dícese que el fugitivo buscó esa salida con el azoramiento de quien teme una agresión.

Pero los habituales en dicho despacho senatorial, parece que no se encontraban allí en aquellos momentos, por haber abandonado el despacho para salir a ver lo que ocurría, al sentir las detonaciones.

Se propone el doctor Urquiaga plantear la tacha del Dr. Byrne el próximo lunes en la Cámara

El comandante Alberto Barreras, Presidente del Senado, se encontraba en el Salón de Conferencias al ocurrir estos hechos. Dictó inmediatas órdenes para auxiliar al herido

SE ESTIMO QUE ERA UN DERRUMBE

Por cierto que los empleados que laboran en la planta baja, así como algunas personas que allí estaban en los momentos de producirse la tragedia, testifican que las detonaciones fueron tan seguidas, que todos recibieron la impresión de haberse producido un derrumbe.

UNA CARTA DE JUAN DANIEL BYRNE

La Habana, junio 1 de 1933.
Señor Director del DIARIO DE LA MARINA.—Ciudad.

Muy señor mío: He visto con sorpresa publicado en la tarde de hoy en los periódicos «El País» e «Información», en el relato que estos hacen de los lamentables sucesos acaecidos en el Senado, que el doctor Urquiaga hace acusaciones en el sentido de que ellos se debieron a una confabulación habida entre el señor Mario Cuéllar y yo, para darle muerte.

No comprendo cómo el doctor Urquiaga pueda hacer semejante afirmación, que choca con el sentido común, porque no cabe pensar que nadie se confabule para ejecutar la muerte de otro en sitio tan público y concurrido como son los salones del Senado.

Es cierto que visité al doctor Urquiaga en aquel lugar con el propósito de tratar con él, como líder de mi partido en la Cámara, sobre la presentación de mi certificado de elección de Representante por Matanzas y lo que se dice relacionado con la presunta tacha del mismo. La entrevista fué cortés y estaba en los comienzos cuando sonaron los primeros disparos, momentos en que tanto el doctor Urquiaga como el que suscribe, nos pusimos de pie dirigiéndonos al sitio de donde partían, sin que ninguna otra cosa particular ocurriera entre nosotros.

Los que me conocen saben que no es mi temperamento la violencia y mucho menos la confabulación de pianes para quitar la vida a nadie.

De usted atentamente,

Dr. JUAN D. BYRNE

EL DR. CARMELO URQUIAGA REFIERE LOS HECHOS

El doctor Carmelo Urquiaga, de filiación popular y Jefe de la Mayoría Parlamentaria de la Cámara, refirió los hechos a los periodistas que le interrogaron, del modo siguiente:

Me había reunido en el salón de conferencias de la Alta Cámara con algunos compañeros representantes y senadores, integrantes, conmigo de la Comisión Interparlamentaria que estudia la Ley de Amnistía.

Al terminar la reunión—después del mediodía—me dirigí a la puerta de la sala de conferencias. Al llegar a ella vi al doctor Juan Daniel Byrne, candidato a representante por el Partido Popular de Matanzas.

Se me acercó, y mostrándome un revólver niquelado me dijo en tono agresivo: «Tengo que hablar con usted».

Yo, sin inmutarme, conservando la mayor serenidad en aquel trance, le tomé por un brazo, contestando: «Venga para acá. Hablaremos». Y me lo llevé a un ángulo del salón contiguo al de Conferencias, sentándonos en un sofá.

El doctor Byrne continuaba portando su revólver, por lo que yo requerí mi pistola, corriéndola hacia la parte delantera de la cintura, lista para funcionar en caso necesario. Entonces el doctor Byrne me dijo: «Ustedes tratan de impedir mi proclamación en la Cámara. Esa es una injusticia que yo no estoy dispuesto a tolerar. Será necesario que se me arranque mi derecho con la vida».

Yo le respondí al doctor Byrne que ni aquel era el sitio, ni aquellas eran formas propias para dirimir esa cuestión; que en el orden legal debía acudir ante la Cámara a defender su derecho y que en lo personal tenía el terreno del honor.

Esto hablaba cuando descubrí en el otro extremo del salón, corriendo hacia mí en actitud violenta, con un revólver en la mano, al señor Mario Cuéllar.

Iba a incorporarme ya, pero se interpuso en el camino de Cuéllar el representante Oscar Montalvo. Entre Cuéllar y Montalvo se trabó una lucha fiera. Montalvo trataba de impedir que Cuéllar disparase contra mí. Disparó Cuéllar sobre Montalvo De otro ángulo del salón disparo también su revólver el señor Francisco Cuéllar, representante y hermano de Mario.

Yo corrí en socorro de Montalvo empuñando mi pistola. Vi caer herido a Montalvo. Todavía tuvo ánimos para gritarme: «Cuidado que te matan por la espalda». Me torné, hallando al doctor Byrne que agitado me apuntaba con su revólver. Le grité: «Guárdese el revólver». El señor Byrne obedeció. Escuché todavía algunos disparos, hechos sin duda por tres individuos desconocidos que acompañaban a Cuéllar y que desaparecieron luego.

Precipitadamente Mario Cuéllar bajó las escaleras. Yo le seguí gritando «detengan a ese hombre, que es un asesino». Pude haberle agredido con mi pistola, pero soy hombre que tiene gran respeto por la vida humana.

El señor Mario Cuéllar se metió en el despacho de un senador, más tarde en la Jefatura del Despacho del Senado. Salió de allí para escabullirse entre un grupo de estantes. No pude darle caza por haberse esfumado. Más tarde supe que había penetrado en las oficinas del senador Fernández Hermo, saltando por una de las ventanas a los jardines del Capitolio.

Regresé al lugar de los tristes sucesos. Todavía tuve tiempo de ayudar a conducir al señor Oscar Montalvo al Hospital de Emergencias. El señor Montalvo decía: «Mario Cuéllar me ha matado, déjenme morir aquí. Díganle a Juanito Rodríguez Ramírez que atienda a mi esposa y a mis hijos...»

UN COMPLOT PARA ASESINARME

Siguió diciendo el doctor Urquiaga: Puedo asegurar a ustedes que el señor Montalvo ha sido en este caso una víctima incidental. El complot estaba dirigido contra mí para asesinarme. Lo plantearon Byrne y Mario Cuéllar.

FELIPE SANCHEZ

Es natural de Baracoa Felipe Sánchez. Tiene 61 años y es vecino de la Habana.

Resultó lesionado gravemente durante los sucesos y se encuentra recluído en el Hospital de Emergencias.

A un repórter del DIARIO DE LA MARINA que fué a visitarlo anoche, le declaró lo que sigue:

—Me encontraba en el Senado ayer al mediodía en un salón contiguo al de Conferencias. Vi que un señor alto se acercaba al señor Urquiaga increpándolo, mientras entre el señor Montalvo y el señor Mario Cuéllar se trababa una disputa. Vi al señor Mario Cuéllar disparar su revólver. También lo hizo el señor Francisco Cuéllar que se hallaba en el salón. Vi que el señor Montalvo repelía los disparos. Uno de los tiros, sonaban de todas partes, vino a herirme de rechazo en un ojo. Fué uno de los plomos que dieron contra la pared.

MANIFESTACIONES DEL SEÑOR CELSO CUELLAR

Ayer tarde hablamos con el señor Celso Cuéllar del Río, el cual, a nuestra solicitud, nos hizo las siguientes declaraciones:

«Los Cuéllar hace treinta años que venimos interviniendo en la política cubana y nadie puede acusarnos de haberlo hecho jamás ni con intimidaciones ni con violencia. Acaso pudiese acusársenos de lo contrario. Nuestros métodos han sido siempre pacíficos, inclinados en toda la ocasión a la cordialidad y a la persuación, únicas fórmulas que aceptamos en la vida pública. Precisamente acabo de redactar un documento inspirado en esas orientaciones.

El suceso que acaba de ocurrir soy el primero en lamentarlo. Nadie puede negar la sinceridad de esta afirmación. Sobre lo acaecido solamente tengo un interés en lo que respecta a su desarrollo: de que resplandezca la verdad, que ella sea expuesta con claridad meridiana y que los tribunales dicten su fallo justiciero, que no podrá ser otro que el comprobatorio de que mi hermano Mario obró en legítima defensa.

Reitero mi afirmación de que me ha producido verdadero dolor lo ocurrido, lamentándolo hondamente.

»Con referencia a una versión que he visto publicada—nos agregó el señor Cuéllar—en la que se dice que yo avisé por teléfono al señor Carmelo Urquiaga de que mi hermano lo andaba buscando con dos revólvers, puedo asegurar que yo no le dí tal aviso al señor Urquiaga. Pero también aseguro que de haber existido tal propósito por parte de mi hermano y haberme yo enterado de ello, no hubiera tenido necesidad de avisarlo, porque habría impedido que lo realizara».

LO QUE NOS DIJO EL SEÑOR FRANCISCO CUELLAR

Un repórter del DIARIO se entrevistó anoche con el señor Francisco Cuéllar.

Este le manifestó que mientras se producían los trágicos sucesos, él se encontraba con su hermano Celso, en la planta baja del Senado. Enterado de lo que ocurría subió al salón de Conferencias cuando ya el señor Montalvo era llevado al Hospital de Emergencias.

Añadió que lamenta hondamente el hecho y rechaza su intervención directa o indirecta en el mismo. Dijo que no es posible aceptar la tesis de un complot contra alguien, toda vez que ni el señor Byrne ni su hermano, Mario, son inmunes para no despertar sospechas de los ugieres y los policías del Senado.

LO QUE NOS DIJO EL DOCTOR CELSO CUELLAR

El doctor Celso Cuéllar, hablando anoche con uno de nuestros repórters, en su casa, le dijo que deploraba sinceramente la tragedia, tanto por haber sido la víctima el señor Montalvo, como por haber intervenido en ella su hermano Mario.

Dijo:

—Repudio todas las violencias. Mi ecuanimidad y mi respeto a los derechos individuales los he llevado a tal extremo que habiendo sido el Jefe del Partido del Gobierno durante la administración del doctor Zayas, jamás me querellé contra un solo periodista, no obstante los constantes y violentos ataques de que fuí objeto.

CON EL DOCTOR URQUIAGA, ANOCHE

Entrevistamos anoche en el Hospital de Emergencias, mientras velaba al compañero moribundo, señor Montalvo, al doctor Carmelo Urquiaga, líder del Partido de la Mayoría en la Cámara.

Nos dijo:

—Ratifico todas mis manifestaciones hechas hoy en el Senado. Aseguro que había contra mí un complot para asesinarme. Fraguaron este complot Byrne y Cuéllar. En la tragedia donde fué a batido a balazos el señor Montalvo intervinieron también tres personas desconocidas. Hicieron uso de sus revólvers todos, incluyendo los señores Mario y Francisco Cuéllar. Afirmo que, gracias a mi serenidad, me libré de la agresión del señor Byrne.

—Espero que el lunes se planteará en la Cámara la tacha contra el señor Byrne. Yo la mantendré; y acusaré además al señor Byrne por el suceso de hoy.

EL LUNES EN LA CAMARA

El doctor Urquiaga está gestionando activamente la concurrencia de los representantes a la sesión del lunes en la Cámara para plantear la cuestión consiguiente al suceso de ayer.

Allí el doctor Urquiaga referirá todo lo ocurrido. Se propone denunciar ante el Congreso la agresión homicida de que iba a ser víctima especificando que el complot fué ultimado ya a las puertas del Senado por los señores Byrne, Mario Cuéllar y tres individuos más.

Dirá que repetidamente había sido advertido de la agresión con anónimos y mensajes verbales. Entre estos últimos hay uno del señor Celso Cuéllar, senador, diciéndole que tuviera cuidado con el señor Byrne.

ANTECEDENTES POLITICOS DEL HECHO

En el Partido Popular en la provincia de Matanzas vienen luchando dos tendencias por lograr la hegemonía: una representada por el Presidente del Partido Popular, doctor Celso Cuéllar del Río, y el representante Francisco Campos, presidente del Ejecutivo Provincial y la otra dirigida por los señores Eladio González y Oscar Montalvo.

En los pasados comicios Cuéllar y Campos ayudaron al doctor Juan Daniel Byrne, mientras que Montalvo lo hizo a Eladio González, que luchaba por su reelección a representante.

Vinculados a Cuéllar y Campos estaban distintos líderes liberales, entre éstos el gobernador Pérez y el representante Haedo, Otros ayudaban a González.

La pugna entablada se fué agudizando al intervenir el doctor Carmelo Urquiaga, presidente del Ejecutivo Provincial Popular de la Habana quien se pronunció en favor de González, mientras que los senadores populares, posteriormente, lo hicieron al lado de Byrne.

La solicitud, hecha pública, de tacha contra el doctor Byrne, que resultó electo en los últimos comicios complementarios, derrotando a Eladia González, exaltó los ánimos, haciendo presumir la probabilidad de actos de violencia.

No hace muchos días y motivado por el propio asunto el doctor Juan M. Haedo y Montalvo sostuvieron en la Cámara un incidente, el cual no tuvo fatales consecuencias debido a la rápida intervención de amigos de ambos.

Es de recordarse que cuando los populares se reunieron para la designación de secretario de la Cámara surgieron los antiguos antagonismos entre ellos, aspirando al cargo Francisco Cuéllar y Oscar Montalvo, declarando este último a la Prensa que a su esfuerzo personal se debía que Emeterio Zorrilla, también representante popular, derrotara al señor Francisco Cuéllar.

LO QUE DIJO MARCOS TORRIENTE

El testigo Marcos Torriente, que presenció los hechos, declaró que Montalvo y Cuéllar discutían acaloradamente mientras éste sostenía una carta en su diestra. Que Montalvo hizo ademán de hacer uso de su revólver pero Cuéllar se anticipó haciendo fuego contra él.

POLITICOS EN EL HOSPITAL MUNICIPAL

Entre los políticos que inmediatamente se constituyeron en el Hospital unicipal (Emergencias) anotó el repórter al representante José Alberni, el senador Camacho Padró y su hijo, el representante Camacho Covani; el secretario de Justicia, doctor Ruiz Mesa; el director de Justicia doctor Eduardo Escasena; el representante matancero Francisco Campos; los también representantes Arcocha, Zorrilla, Salvador Guedes, Alberto Herrera, hijo, Manuel Angel Espinosa, doctor José Ramón Cruells. Carlos Manuel Vázquez, Manuel Buchó y otros.

También estuvieron los distintos Jefes de los Cuerpos de Policía, el secretario de Gobernación con su ayudante, el capitán Avalos; el alcalde jefe del Distrito Central y altas autoridades.

EL DOCTOR PALMA, ACUSADOR PARTICULAR

El doctor Carlos M. Palma se propone hacerse cargo de la acusación particular contra Mario Cuéllar y nos declaró anoche que aportará al sumario y al juicio oral cuantas pruebas sean pertinentes para sostener y triunfar en su acción, que se dirigirá, también, contra cuantos resulten responsables, además de Mario Cuéllar.

EL CERTIFICADO DE BYRNE

El doctor Juan Daniel Byrne tiene en su poder el certificado de elección expedido por la Junta Provincial Electoral para el cargo de representante por Matanzas.

LA REMOCION POSIBLE

En el caso de que falleciera el señor Oscar Montalvo ocupará su pupitre el señor Eladio González, pasando a la primera suplencia el doctor F. Gutiérrez.

Mas como se asegura que el doctor Juan Daniel Byrne será tachado por la Cámara, entonces ha de ser proclamado representante el doctor Gutiérrez.

El señor Eladio González entró en la Cámara por la muerte del señor Antonio de la Guardia, de quien era suplente en el cargo de representante.

El señor Oscar Montalvo ha desempeñado hasta ser electo congresista los cargos de secretario particular del doctor Clemente Vázquez Bello y de mayordomo de la Cámara.

ROBARON EL MOTOR DE AGUA DE UN EDIFICIO

José Mastellari Maeche, vecino de San Rafael 149, denunció a la policía, que de la casa Vapor 43, le habían llevado un motor de agua que aprecia en la suma de 60 pesos. hecho que realizaron, al penetrar en la casa por el fondo de la misma, comprobándolo por una luceta la cual violentaron.

M.E.C.D. 2016

LA SECRETARIA DE HACIENDA NO ATENDERA A LAS RECOMENDACIONES DE LOS POLITICOS

La policía informa de un plan terrorista

Una bomba estalló anoche en el exterior de la escuela pública de Jesús del Monte y A. de Acosta

El Jefe de Policía ha rendido informe sobre las tres bombas halladas cerca de la Décima Estación, una de las cuales hizo explosión. Contenían 45 libras de dinamita y mucha metralla

Ante un nuevo problema de gran importancia

HABIENDO abandonado abiertamente los Estados Unidos el patrón oro, juzgamos que Cuba tiene que maniobrar en igual sentido. Lo impone con avasallador imperio la realidad.

En efecto; la mayor parte de nuestro medio circulante está constituído por billetes americanos y la moneda de aquel país se halla legalmente equiparada a la del nuestro. Por añadidura, económica y financieramente es un hecho cierto que Cuba depende de la Unión.

Sólo teóricamente podríamos, pues, mantener el patrón oro, y para eso a expensas de insospechables sacrificios. Es obvio que las circunstancias nos compelen a abandonarlo, no en procura de ventajas, que difícilmente habríamos de obtener, sino en evitación, hasta donde es posible, de perjuicios, que ciertamente nos amenazan, por no decir que estamos empezando a sufrir.

En nuestro país circulan indistintamente billetes oro y billetes plata americanos, y hasta ahora se les concedía la misma fuerza liberatoria siendo así que la moneda nacional de metal blanco la tuvo siempre limitada y a ello se atenían y atienen los que realizan cobros por deudas pactadas en metal amarillo o en signo que lo represente.

Si ha de seguir admitiéndose indistintamente uno u otro billete, o si por lo menos se intentará diferenciarlos a los efectos de su valorización, lo expresa bien elocuentemente la actitud asumida por los tenedores de bonos y obligaciones de la República, quienes se han creído con derecho a cobrar los intereses y el importe de las amortizaciones en oro y no en «american currency». La Hacienda puede no tomar en consideración esa demanda, como parece no haberla tomado a juzgar por las declaraciones publicadas, y puede en último extremo suspender temporalmente los servicios de deuda. Pero los particulares no están capacitados para obrar del mismo modo: tendrán que litigar, y es dudoso que los tribunales de justicia impongan el cobro en otra especie que la expresamente fijada en los contratos.

Pensando sólo en esto se justifica el abandono del patrón oro, en igual forma que lo han hecho los Estados Unidos, donde, dicho sea de paso, la medida acaso esté llamada a producir en algún sentido efectos análogos a los que produjo el act de 17 de junio de 1864 que declaraba ilegal y nula toda venta de oro que se hiciera en lo adelante fuera de la República. El resultado fué avivar el agio. Según una exposición hecha bastantes años después por Mr. George Butledge Gibson a la Asociación de Banqueros Americanos en momentos en que se trataba de repetir la medida, sobrevino súbitamente un alza en la prima del oro. Al siguiente día de la aprobación del act era de 35 y ¼, y el 29 del expresado mes se elevaba a 150. No había, claro está, mercado abierto y, por lo tanto, posibilidades de competencia ni de control. Los poseedores del metal amarillo especulaban clandestinamente a sus anchas, impulsando la depreciación del papel moneda, por lo que la cosa llegó a tal punto que a los dieciséis días de hallarse en vigor la disposición tuvo que derogarse.

La gran lucha a causa de la competencia, ha llevado a los Estados Unidos, como antes a Inglaterra y a los demás países que la siguieron, entre ellos el Japón, a abandonar el patrón oro. Probablemente se verán forzados a hacer lo mismo los otros ya escasos que, como Francia, lo mantienen. Pero con esto no cesará el antagonismo comercial, antes bien ha de avivarse. A fin de cuentas, se volverá al punto de partida el día en que todos hayan adoptado idénticas medidas de defensa circunstancial, con la agravante de que probablemente entonces el envilecimiento universal de la moneda habrá creado problemas de más difícil solución. Se viene incubando una anarquía monetaria —porque «el valor del dinero depende de leyes inalterables que siempre se sustraen a la influencia del legislador» — como aquella que hubo cuando la Unión Latina. A algo semejante llegaremos, salvo que la próxima Conferencia Económica de Londres no adopte acuerdos vitales que la impidan. (Si existe o no ese peligro, lo indica el hecho de que el presidente de los Estados Unidos, Roosevelt, y el jefe del Gobierno canadiense, Bennett, en las conversaciones preliminares que sostuvieron a fines de abril sobre los asuntos a tratar en la citada Conferencia, establecieron como necesario, entre otras cosas, «el restablecimiento de un «standard» monetario internacional practicable».)

En la carestía iniciada, que dificulta la vida de empleados y obreros, estamos palpando las consecuencias de la inflación a que se han lanzado los Estados Unidos con el abandono del patrón oro, y en parte también responde a nuestras nuevas acuñaciones de plata. A poco que se observe, en esto se hallará el índice de las dificultades que nos esperan, y el sentido de previsión manda no dar tiempo ni lugar a que el mal se agrave, sino ver el modo y manera de ponerle remedio o cuando menos procurar alivios. Doctores tiene o debe tener la Hacienda que están en la obligación de hallarlos. Nosotros cumplimos indicando algo que parece indispensable por el hecho de hallarnos atados económica y financieramente al carro americano. Pero también porque no disponemos del metal amarillo requerido para el cumplimiento de todas las obligaciones pactadas en esa especie, contraídas por particulares no ya fuera, sino dentro del territorio nacional. Adviértase que el Gobierno pudiera, si las circunstancias lo conminasen, hasta llegar total o parcialmente a hacer con sus bonos lo que hizo el Estado de Georgia con los emitidos en 1869 para auxiliar el ferrocarril de Brunswick, negociados a capitalistas de Francfort. Pero para el pago de los créditos privados no hay otra salida que la que abran el legislador o los tribunales ateniéndose a motivos de fuerza mayor evidente.

Entendemos que el asunto es de vital importancia y demanda cuidadosa atención y rápida solución.

En la escuela pública número 62, donde también está instalado el Kindergarten número 3, situada en la Calzada de Jesús del Monte número 628, esquina a Avenida de Acosta, estalló anoche una bomba de poca intensidad, ocasionando algunos desperfectos tanto en el edificio como en el interior del mismo.

En los momentos de tener lugar la explosión, se encontraba ausente del colegio su directora la señorita Enriqueta Dovora Rosainz que se hallaba de visita en Delicias número 77.

La bomba fué colocada en la segunda ventana del edificio, ignorándose quien fuera la persona que cometiera el atentado.

En el lugar del hecho, se personaron las autoridades policíacas, iniciando las oportunas diligencias, con las cuales se dió cuenta a la autoridad militar correspondiente.

SOBRE LA BOMBA DEL VEDADO

El Jefe de la Policía Nacional, ha elevado a la superioridad, los informes rendidos por sus subalternos, con respecto a las bombas ocupadas en la esquina de 23 y 28, en el Vedado, a unos doscientos metros del edificio de la Décima estación de policía. Según aparece de lo actuado por la policía, próximamente a las once de la noche anterior, se presentó un individuo ante el oficial de guardia en la referida estación de policía, informando que al transitar por el lugar de referencia, descubrió un objeto que por su aspecto daba la sensación que se trataba de una bomba.

Con tal motivo el Oficial se lo comunicó al Capitán Manuel Hidalgo, al mando de la repetida Estación, el que después de comprobar que se trataba de un explosivo pasó aviso a la Jefatura de la Policía, personándose en el lugar del suceso el Brigadier Ainciart, asistido de sus Ayudantes Tenientes Pelaez y Martínez Godínez, haciéndose acompañar del Teniente Codina, Jefe de la Seccion de Explosivos.

LA EXPLOSION DE LA BOMBA

Después de tomar las naturales precauciones el Teniente Codina desconectó el reloj que estaba unido a la bomba y por medio de unos garfios la aprisionó a distancia prudencial, y al hacerla mover ocurrió la explosión que se sintió a gran radio, toda vez que el aparato mortífero contenía cuarenta y cinco libras de dinamita.

LA COMBINACION URDIDA

Se pudo comprobar que dicha bomba era solo el objetivo que al parecer perseguían los terroristas, que era el de atraer a la Policía al lugar y después ocasionar numerosas víctimas entre los miembros de la institución y de aquellas personas que se acercaran.

OTRAS DOS BOMBAS

La trama urdida se conoció porque la bomba que hizo explotar Codina no contenía la metralla de que están siempre provistos esa clase de aparatos y porque a muy corta distancia fueron halladas, también otras dos bombas de gran potencia rellenadas de metralla, suponiéndose que la idea de los autores fué el hacer explotar la primera bomba, que no causó más que la consiguiente alarma y, sucesivamente las otras dos una vez que los agentes de la autoridad y otras personas se hubieren personado en el lugar.

Dichas dos nuevas bombas tenían cada una, al igual que la primera, un reloj despertador y, además, las pilas correspondientes, las que fueron encontradas por el Teniente Codina cuando al hacer explotar la primera bomba comenzó la búsqueda de los fragmentos para poder determinar su construcción y demás detalles.

LO QUE ERAN LAS BOMBAS

La primera bomba consistía en una caja en la que se envasan velas y las otras dos en unos paquetes perfectamente atados como de seis pulgadas de largo por ocho de alto, forrados con sacos de henequén, saliendo de cada una de sus puntas unos alambres que estaban conectados a las pilas y al reloj despertador.

LO QUE CONTENIAN

Al examinarse el primer paquete se comprobó que su peso era de 65 libras, distribuído en 15 libras de dinamita y el resto de tuercas y arandelas; el otro paquete tenía un peso de 55 libras, correspondiéndole diez libras de dinamita.

EL AMIGO por ABELA

—Debe de serte muy aburrida esta vida de alejamiento, hermano, así, sin saber nada.
—Al contrario, hermano.

Almanaque americano

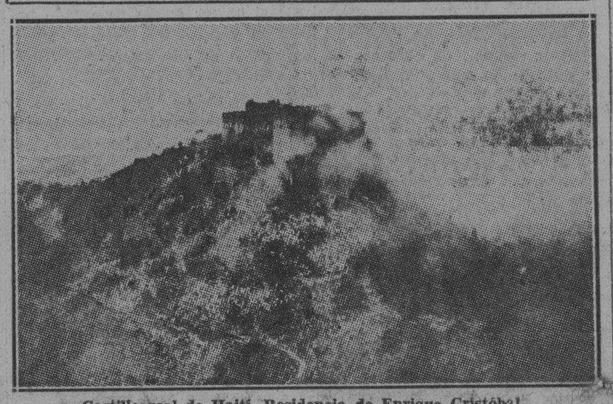

Castillo real de Haití. Residencia de Enrique Cristóbal.

ENRIQUE Cristóbal, general haitiano que a la muerte del emperador Jacobo I (el monstruo Dessalines) había tomado el mando de la parte de Santo Domingo en poder de los negros, aceptó la corona de rey que sus partidarios le ofrecían y consideró buena la argumentación con que se la ofrecieron, de que «el título de presidente era muy vago, y el de emperador correspondía al jefe de extensos territorios».

JUNIO
2
1811
Coronación de Enrique I, rey de Haití.

Y entonces, el 2 de junio de 1811, la ciudad de Guarico o Cabo Francés, se dió el gusto de contemplar una coronación con todo el aparato con que se hacían en el mismo París.

El rey creó una fastuosa corte de príncipes, duques, caballeros, etc. Instituyó reales órdenes y condecoraciones.

Se hizo construir un formidable castillo en el pico de una montaña, que le sirvió de residencial real. Se dice que la construcción de este palacio-fortaleza, como los de los antiguos faraones de Egipto, costó la vida de más de diez mil obreros. Es una obra, hoy en ruinas, que llama la atención de los viajeros, por su tamaño y por el lugar donde se construyó. Se considera la más maravillosa estructura de las Antillas.

Para dar idea de la época de Enrique I, copiaremos un párrafo de uno de sus documentos oficiales: «La comisión militar especial, compuesta de siete miembros, a saber: su Gracia, monseñor el duque de la Marmelade, gobernador de la capital, presidente; S. E. monsieur el conde Ennery, teniente general de los ejércitos del rey; S. E. monsieur el conde Richeplaine; monsieur el caballero de Juan José, mariscal de campo de los ejércitos de S. M.; monsieur el barón de Cadet, secretario general del departamento del Grande Almirante, escribano de la comisión; el caballero barón de Leo, coronel...»

La isla de Santo Domingo estaba no dividida ni subdividida, sino hecha pedazos: «una provincia del imperio francés en el Este, gobernada por el general Ferrand, cuya capital era la antigua y privilegiada ciudad de Santo Domingo; en el Norte un reino habitado por negros bajo el cetro del general Enrique Cristóbal, con el Guarico por capital; en el Oeste, una república de mulatos cuyo presidente era Petión y su capital Puerto Príncipe; en el Centro un estado independiente de negros regidos por Felipe Dos; otro de mulatos al Sur, gobernador por Rigaud, cuya capital era los Cayos; y finalmente, el palenque o agrupación de africanos bozales bajo las órdenes de Goman, en Jeremías, al extremo de la península que forma la punta suroeste de la isla». Luego se unieron todos a la república, bajo Boyer, sucesor de Petión.

El general Enrique Cristóbal había tomado parte activa en la terrible revolución del 90 y subsecuentes matanzas de blancos. Luego fué el general de confianza de Touissaint Leoverture, y cuando la guerra contra Leclerc, cuñado de Napoleón, prefirió entregar Cabo Francés en ruinas, incendiado, antes que rendirlo al enemigo.

Mantuvo larga lucha civil con el mulato Petión, que prestó a su amigo Simón Bolívar, valiosísima ayuda en circunstancias muy apuradas. Petión era hombre fino, educado en Francia, donde se recibió de ingeniero, carrera que ejerció con éxito. Su muerte fué romántica, pues abatido por un desengaño amoroso, se dejó morir de hambre.

Volviendo a S. M. Enrique I, diremos que no escatimó los atropellos ni las crueldades. Estalló una revolución contra él y cuando estaba a punto de ser destronado, se suicidó en su propio lecho, pegándose un tiro.

Más tarde volvió Haití a tener testas coronadas, la de Faustino I (el general Souloque), que también cometió crímenes y excesos. Además de lo trágicas que resultaron estas monarquías, fueron el hazme reir del mundo por su excesiva vanidad. El colmo de la ridiculez correspondió a Faustino I, pero el más sanguinario, verdadera fiera, fué el africano Dessalines, que en más de una ocasión asesinó los seres humanos por decenas de millar; y lo mismo hacía degollar blancos que seres de su propia raza.

M. R. Maribona Viña.

Ingresarán 100 niños mañana en Tiscornia

Seis médicos se ofrecieron para atender a los niños. Un plan especial de alimentos

Mañana sábado, a las ocho de la mañana ingresarán los primeros cien niños en la Colonia Infantil Permanente de las alturas de Tiscornia. Desde el Muelle de Luz hasta Casa Blanca, han de ser transportados, gratuitamente, en las lanchas de la Compañía Marítima Cubana.

El Director Técnico de la Colonia Infantil, Inspector General de Sanidad, elevó al Secretario un plan de organización del servicio médico diario, consistente en el ofrecimiento hecho por seis médicos y un laboratorista del Servicio de Niños «Aballí», del Hospital Mercedes, los cuales se turnarán, a fin de permanecer un día completo en el Campamento de Tiscornia, no careciendo, por tanto de una atención rapida y eficaz los colonos, en cualquier momento de urgencia.

También se incluye en el plan de organización un cuerpo de enfermeras especializadas en los problemas de la infancia. Y, finalmente, la alimentación adecuada para los niños de acuerdo con su edad y condiciones orgánicas.

La visita del Embajador Welles a la Secretaría de Estado fué de cortesía, dice el Canciller

Los presos, que serán indultados, son comunes, no políticos. El Embajador de Cuba en México no lleva ninguna misión especial. Por ahora han sido suspendidas las «conversaciones económicas»

El Dr. Orestes Ferrara, Secretario de Estado con licencia, antes de partir para Europa el sábado pasado presentó a los periodistas habaneros a su sustituto, el General Alberto Herrera, diciendo que era la «batería pronta a disparar». Ayer jueves, el General Alberto Herrera se enfrentó con «la batería», aumentada ésta con miembros de la prensa extranjera, que junto con los representantes de los periódicos de la Habana y del interior, acudieron a visitar a quien ocupa la interinidad del Departamento del Exterior.

Después que el Secretario interino recibió a las diez de la mañana al cuerpo diplomático acreditado ante nuestro gobierno, hizo pasar a su despacho a todos los periodistas que allí esperaban.

Con el General Herrera se hallaban el introductor de Ministros, señor Enrique Soler y Baró, el doctor Rafael Martínez Ibor, jefe de la oficina de propaganda y prensa y el Capitán de Marina, señor Plazaola, ayudante del Secretario de Guerra y Marina.

Después de una presentación de todos los periodistas al General Herrera las «baterías» empezaron a disparar con fuego graneado pero de pequeño calibre. Hubo algunos cañones que no dispararon una sola pregunta. Estaban mudos.

Preguntamos al General Herrera si la Audiencia de la Habana había solicitado ya la extradición de los jóvenes cubanos, señores Barrientos, Barreras y Botet, acusados de ser los matadores del Dr. Clemente Vázquez Bello, según indicación que hiciera a dicha Audiencia un cónsul de Cuba en la Florida. El General nos informó que, en la Secretaría de Estado, no se ha recibido ninguna petición de extradición, por lo menos hasta el día de ayer.

—El Modus Vivendi que Cuba había firmado con la República de Chile se ha cancelado en el pasado mes de mayo del corriente año ¿sabe usted—pregunta un periodista—si este modus vivendi se volverá a restaurar?

—Es probable que sí, dice el General,—si el convenio que cesó es beneficioso para los intereses de nuestra nación. En cuanto a las conversaciones iniciadas, hace tiempo, para llegar a un Tratado de Comercio formal entre Chile y Cuba estimo que las mismas continuarán hasta llegar a un acuerdo.

A otra pregunta relacionada con nuestra representación diplomática y consular en la República del Uruguay, donde no tenemos en la actualidad representación diplomática alguna, nos informó el Secretario interino de Estado que, en el Departamento se estudiará oportunamente la manera de llevar a ese país amigo una representación. En estos momentos, ya lo publicamos oportunamente, el archivo de nuestra Legación en Montevideo ha quedado bajo la custodia del consulado general de México en aquella capital.

—¿Sabe usted, General, preguntamos, si los presos a que se refiere una noticia de la Secretaría de Justicia, presos que van a ser indultados y rebajados de la pena primitiva impuesta por las Audiencias, se refieren a confinados políticos?

—No son presos políticos los incluidos. Son presos comunes, contestó el General Herrera.

Las preguntas son disímiles y muchas veces no guardan relación una con otras, pues obedecen al pensamiento de cada uno de los periodistas que, por turno, las formulan.

—Ha recibido alguna noticia, algún aerograma del Dr. Ferrara, desde el «Reina del Pacífico».

—No, el Dr. Ferrara no se ha comunicado con la Secretaría de Estado.

—Las conversaciones comerciales entre el Embajador de los Estados Unidos y varios de los Secretarios del Despacho, ¿continuarán?

—No, por ahora han cesado.

—¿Lleva el Dr. Miguel Angel Campa, nuevo Embajador de Cuba en México, alguna misión especial ante ese gobierno amigo?

—No lleva ninguna misión especial. Representará a Cuba en calidad de Embajador y seguirá la práctica que se observa en estos casos. El Dr. Campa—agrega el General Herrera—embarcará para México el día diecisiete.

Y llegando a este punto, después que «las baterías» hubieron disparado todas sus «balas de algodón», los periodistas se despidieron del General Herrera, quien recibiera ayer en su calidad de Secretario interino de Estado al Cuerpo Diplomático acreditado ante este Gobierno, contándose entre los visitantes al Embajador de los Estados Unidos, «quien estuvo departiendo conmigo—nos dijo así el General Herrera—largo rato y en simple misión de cortesía».

Una joven se intoxicó con yodo, anoche

Dos individuos riñeron por la diferencia de 23 centavos. Una maleta con 40 pesos fué robada

MARIANAO, junio 1. Por telégrafo.—Esta noche ha sido asistida en el centro de socorro por el doctor José Alfonso, la joven Carmen Rodríguez Gutiérrez, natural de Caraballo, de 18 años y vecina de Sierra número 8, en Puentes Grandes. Presentaba los síntomas de una grave intoxicación, la que se produjo—según declaró su hermano Luis Rodríguez Gutiérrez, que la condujo al referido establecimiento benéfico—al ingerir un frasco de yodo.

RIÑEN A CAUSA DE UNA PEQUEÑA DEUDA

A la propia casa de socorro fueron conducidos Felipe Orleta, natural de New York, de 43 años y con domicilio en San Manuel y Almendares, y Rafael Urquiaga y Acosta, de Santa María del Rosario, de 39 años y residente en la calle de Almendares. Ambos presentaban diversas lesiones de carácter leve.

Orleta declaró a las autoridades que las lesiones hubieron de causárselas Urquiaga con un palo y un perro que la señora de éste soltó con el objeto de que lo mordiera, obedeciendo esta actitud del referido matrimonio a que se niegan a abonarle 23 centavos que le adeudan por el arreglo de una mesa.

Por otra parte, Urquiaga manifestó que las lesiones que presenta en su hábito externo se las infirió Orleta al referirle el que no podía abonarle los centavos a que hemos aludido.

LE ROBARON UNA MALETA A SU HERMANO

El señor Angel Herrera Vallejo, natural de España, de 41 años de edad y vecino de la casa número 57 del Central Toledo, denunció a la policía que de la misma le sustrajeron una maleta, conteniendo ropas, prendas y 40 pesos en efectivo, a su hermano Manuel.

Un individuo nombrado Camilo González, trabajador del citado central, ha manifestado que vió por la carretera a un sujeto de la raza negra con una maleta, por lo que supone que éste sea el autor del delito.—CORRESPONSAL.

No será atendida ninguna gestión para suprimir o rebajar impuestos

"Más rinde un empleado idóneo que cinco surgidos de comités de barrio" dice el Dr. Averhoff

El Presidente del Tribunal Supremo solicita de Hacienda que pague a las Audiencias y Juzgados del Interior. La primera remesa de plata acuñada llegará a Cuba en la próxima semana

El Secretario de Hacienda, repuesto ya de su leve afección que lo mantuvo alejado de las oficinas durante un día, volvió a despachar los asuntos generales del departamento de las finanzas.

El doctor Averhoff recibió a varios congresistas y firmó algunos decretos. Recibió al gobernador de las Villas, el doctor Vázquez Bello y a los representantes Ricardo Campos, Alvaro Alvera, Arturo Alemán y Octavio Barrero. Estos políticos solicitaron del secretario de Hacienda la tramitación de varios asuntos relacionados con la provincia de Santa Clara, así como la mayor parte de estos miembros de la Cámara trataron de interesarse por varios de sus recomendados, así como del pago y otros asuntos pendientes del secretario.

Todas estas peticiones fueron escuchadas por el doctor Averhoff con su acostumbrada cortesía.

PERSONAL IDONEO Y COMPETENTE

Una de las normas tomadas por la jefatura de la secretaría de Hacienda es la de lograr para el departamento de las finanzas un personal idóneo, competente y honrado, especialmente en el sector donde se fiscalizan los impuestos y se cobran las rentas del Estado.

Es inútil, se nos ha dicho en la Secretaría, toda gestión que vengan a hacer particulares o políticos en favor de recomendados sin competencia, la Hacienda, nos agregaron, necesita de expertos, no de políticos.

«Rinde más un hombre, un empleado cualquiera que conozca el asunto que lleva entre manos en calidad de entendido, que cinco empleados que se burocratizan después de haber tenido por escuela administrativa solamente un comité de barrio.

»La labor que han venido rindiendo—nos dijeron por último—la Dirección del Fondo Especial de Obras Públicas y la Sección de Rentas Interiores, se debe tanto a la competencia demostrada por sus jefes, los señores Montoulieu y Masses Valera, respectivamente, como al personal escogido que en la actualidad labora en esos departamentos.»

MUY ALTO EL IMPUESTO A LOS CIGARROS

El representante Solaun trató, sin conseguirlo, de entrevistarse con el doctor Averhoff.

El señor Solaun, también en su calidad de representante de varias fábricas de cigarrillos, iba a solicitar de la superioridad que no figure en el año económico venidero la partida en la que la Ley de Emergencia Económica impone la cantidad de un centavo y medio por cada caja de cigarrillos.

Con esta medida—dijo—se evitaría que los fabricantes se vean en la necesidad de vender sus productos a tres centavos caja a los comerciantes, pues con ello los fabricantes pagan por sí solos más de cincuenta por ciento del expresado impuesto gravado por la Ley de Emergencia.

Se puede asegurar que por ahora no será atendida ninguna petición de supresión de impuestos.

EL PRESIDENTE DEL TRIBUNNAL SUPREMO

El doctor José Clemente Vivanco, Presidente del Tribunal Supremo de Justicia, visitó al doctor Octavio Averhoff.

Se entrevistó el doctor Vivanco con el secretario de Hacienda con el objeto de solicitar el pago de las Audiencias y juzgados del interior de la República a cuyos miembros se les adeudan varios meses de sus haberes.

El doctor Vivanco también solicitó del doctor Averhoff datos referentes a la reducción del Poder Judicial, para el nuevo presupuesto que comenzará a regir el próximo año económico.

COMENZO LA ACUÑACION

Confirmando una noticia ofrecida por nosotros el lunes de esta semana se nos informó en la secretaría de Hacienda que en Filadelfia, donde se encuentra la Casa de la Moneda de los Estados Unidos, se comenzó la acuñación de los seis millones de pesos plata.

También nos confirmaron que en los primeros días de la entrante semana llegará a la Habana la primera remesa, que será sobre poco más de cuatrocientos mil pesos.

EL PRECIO OFICIAL DE LA LIBRA ESTERLINA

El Colegio de Corredores y Notarios de la Habana de esta capital, ha remitido a la secretaría de Hacienda el precio promedio del valor de la libra esterlina correspondiente al mes de mayo último.

Este precio es de «tres pesos noventa y cinco centavos y cincuenta y dos milésimas de centavo» en moneda oficial.

Se pone este dato en conocimiento de la superioridad a fin de que a dicho promedio se ajuste la Hacienda para liquidar los derechos consulares sobre el valor en facturas de las mercancías procedentes de lugares en que la República no tiene representación consular.

Esta circular la ha enviado el señor Isaías Cartaya, Jefe de la Sección de Aduanas de la Secretaría de Hacienda a todas las Aduanas de la República.

FRAUDES DESCUBIERTOS

Cumpliendo instrucción del director de Rentas Terrestres, ingeniero Octavio Masses Valera, en la mañana de ayer un grupo de inspectores se trasladaron a los pueblos de La Salud y Quivicán por tener noticias que existían ciertas cantidades de sacos de azúcar que no habían tributado el impuesto de consumo.

Como consecuencia de las investigaciones practicadas fueron ocupadas en el puesto de frutas del asiático Julio Luis, 19 sacos que tenían escondidos en un cuarto. En el garage del señor José Alonso, ocultos también en un departamento, se encontraron 103 sacos de azúcar y en otro garage alquilado por el señor Ramón Salgado, mayoral del central «Occidente» se ocuparon 105 sacos de azúcar.

Todos estos azúcares pertenecen al central «Occidente» y han sido distribuídos clandestinamente por los pueblos mencionados.

Los inspectores continúan actuando por tener nuevas confidencias de que en ciertas fincas hay guardados gran número de sacos de azúcar.

Señalado para el día 8 del actual el juicio por la muerte del Dr. Vázquez Bello

Pidió ayer la suspensión el defensor del procesado Rogelio R. Perera.

No se celebró ayer tarde el juicio oral del proceso que se instruye a Rogelio Rodríguez Perera y a otros acusados del asesinato del Presidente del Senado de la República, doctor Clemente Vázquez Bello.

La suspensión la solicitó el defensor del encausado doctor Manuel Calderón, quien alegó enfermedad.

El Tribunal, Sala Primera de lo Criminal, señaló, nuevamente, el juicio para el próximo día 8 de los corrientes, a las dos de la tarde.

CHARLA HUMORISTICA DEL DIBUJANTE PORTEL VILA

Mañana, a las cinco y media de la tarde, el notable dibujante y escritor Herminio Portell Vilá, ofrecerá, en los salones del Lyceum, una charla humorística folklórica compuesta de 800 «dicharachos típicos cubanos, exhibiendo en el propio local los dibujos de los mismos.

Estos «dicharachos» integrarán—más tarde—una obra, que será prologada por nuestro distinguido compañero en el periodismo señor Gustavo Robreño.

Se advierte que el comenzar los actos, precisamente a la hora señalada, es reciente acuerdo del Lycum.

El presunto matador de Manuel Zamora fué detenido anoche por la policía, y enviado al vivac

Después de procesado y excluído de fianza pasará a la cárcel. El móvil del crimen, según la Policía Judicial, fué el celo. El detenido negó su participación en el crimen de referencia

El Inspector Manuel Gómez, de la Policía Judicial, comisionado por su Jefe para la investigación del asesinato del anciano dulcero Manuel Zamora Hernández, que fué víctima de varios cabillazos que le privaron de la vida en la carretera de Santiago de las Vegas, ha aclarado el crimen, señalando como autor a un individuo nombrado Juan García y Fundora, o Juan Fundora Armas, o Juan Armas (a) El Caminante.

Juan Armas, detenido anoche acusársele de ser el autor de la muerte del anciano Manuel Zamora Hernández

Como móvil, ya que el robo fué desechado desde los primeros momentos, el Inspector Gómez ha señalado el de los celos, pasión que sentía profundamente el García Fundora contra Zamora Hernández, siendo eje de ellos los favores de una jovencita nombrada Catalina González, vecina del Campamento de Indigentes, establecido en la Calle 6 número 89, en Santiago de las Vegas, y que es hija de Juana González, de quien primero se sospechó, a quienes requerían de amores víctima y victimario.

La Judicial trata de proceder al arresto del acusado para presentarlo ante el Juzgado.

ARRESTO DEL AUTOR

En las últimas horas de la tarde de ayer fué arrestado por la policía el acusado García Fundora, quien al ser interrogado negó su participación en el hecho que se investiga.

Hoy será presentado ante el doctor Barreras, Juez de Instrucción de Bejucal, que instruye el sumario.

Una vez instruído de los cargos que aparecen contra el mismo, será enviado al vivac, hasta el momento de ser procesado con exclusión de fianza, que pasará a la Cárcel.

Numerosos testigos que han sido interrogados por el Inspector Gómez serán examinados en el día de hoy por el juzgado, ante cuya autoridad ratificarán sus manifestaciones acusatorias contra el acusado.

M.E.C.D. 2016

Bromas y Veras

Por Joaquín ARISTIGUETA

NO SE CREA que, porque yo trato siempre sobre cuestiones graves y serías, desconozco la importancia de lo menudo y frívolo; nada de eso. Yo sé que hasta el Papa ha sentido la preocupación del escote de las señoras (que suele ser ¡menudo!) y Mussolini, que no se ríe nunca más que cuando le hablan de Democracia (sin duda porque la Democracia tiene nombre de portera), también ha puesto atención a las faldas de las señoras, empeñado en que se las alargarán. Y por cierto que fracasó, y en cambio ahora, que no se lo mandó nadie, se las alargaron. Las mujeres son así de voluntariosas y contradictorias, pues creo que si se les prohibiera usar bigote, se las arreglarían para tenerlo, ya que si ahora no lo usan, es porque no las sale.

Así pues, no desdeño las cosas pueriles y ornamentales, y puedo demostrarlo con algunas indicaciones acerca de las modas en esta primavera

Un buen «cordonnier pour dames» (no digo «zapatero» porque no es elegante) debe abastecerse de los nuevos modelos, porque la elección de zapatos para las damas, va a ser, o ya está siendo, muy delicada. Toda dama elegante sabe que esto de los zapatos es una cosa en la que se puede meter la pata, o la patita, con mucha facilidad, o con calzador; según.

La última moda exige que los zapatos guarden relación con el vestido. Esta exigencia de los zapatos, queda en pie: y si el vestido lleva, por ejemplo, finos «rusch», el zapato (o mejor dicho, los dos, porque no aconsejo a ninguna dama que ande como las grullas, con un solo pie, porque sería andar en malos pasos), también deberá llevar igual adorno; y si el vestido lleva encaje, el zapato debe ir calado, aunque no llueva: porque si llueve, los zapatos irán calados quiera que no y así la dama lleve traje de buzo. O sea, que los zapatos de las damas deben guardar armonía con los vestidos, y no hacer como algunas que van por ahí con vestidos verdes y zapatos rojos, que le dan a uno tres patadas en la boca del estómago, con los zapatos.

De mañana deben llevarse las sandalias de piel trenzada, y si por casualidad, por snobismo o economía, se llevan sin medias, se deben llevar los pies bien limpios. Y para andar por casa se pueden usar las clásicas chinelas, cutaras o chancletas de piel o de madera pintada y decorada con lacas: y en cuanto al vestido, si no hay visitas, se puede usar desde el de Eva, que no hay modo de que pase de moda, al que le dé la real e imperial gana a la señora, según el grado de temperatura en el termómetro y según el grado de posibilidades en el bolsillo; porque en casa, a solas, lo mismo se puede andar en pijama que en cuatro patas.

Los guantes, que se van popularizando entre nosotros, deben llevar la parte de la palma de la mano, en piel, y lo que pudiéramos llamar la manopla, de la misma tela que el vestido. Esto es muy barato, porque la piel cuesta poco y la tela... ya es sabido que la «tela» la ponen los maridos siempre, aunque hasta aquí, los maridos han puesto siempre a las señoras, la «tela» en la palma de la mano.

Los bolsillos han cambiado mucho. Esto ya no es nuevo, pero sigue la moda, porque no hay modo de evitar lo que han cambiado los bolsillos. Y ahora vuelven los antiguos de malla de plata y oro. Así que las que aún no han vendido como chatarra sus bolsillos, ahora no tendrán que rascarse los bolsillos; bastará con que los froten un poco para limpiarlos, y con eso no tendrán que limpiar los de sus maridos respectivos.

En cambio los cinturones sí han variado: ahora serán también metálicos, de malla de plata. Es una buena oportunidad de los maridos, para meter en cintura a sus mujeres y atarlas corto.

Como los bolsillos son transparentes y se ve lo que llevan dentro (y lo que no llevan) debe usarse pañuelos de colores, con los vivos de colores (y también colores vivos) y de diversas formas; cuadrados, triangulares, etc., con figuras geométricas o lunares, prescindiendo, en lo posible, de agujeros, porque los pañuelos con agujeros ya está demostrado que no están de moda, sino que están pasados.

Del sombrero no me atrevo a decir nada a las damas, porque ya tengo experiencia y sé que a una mujer, sea la que sea, no se le pone en la cabeza más que lo que a ella le dé la gana: así que yo no me molesto en perder el tiempo tratando de meterles en la cabeza el sombrero.

Espero que por estos informes, las damas me quedarán muy agradecidas y que, pues las tienen tan abundantes, me darán las gracias.

(Porque buena falta le hacen a todo escritor con pretensiones de gracioso).

Porque es fácil, ventajoso, rápido y definitivo,

EL NUEVO PLAN DE LOTERIA TIENE EL VOTO DE TODOS

Hay **$35.000 en el 1er. premio**

y $700.00 en cada fracción

¿Quién no los intenta con tan enorme "chance" y tan pequeño esfuerzo?

No se alteró el precio del billete, pero se aumentó el PREMIO MAYOR en

$10.000

Si antes había "chance" en cada sorteo, ahora hay para todos "chance" y estímulo.

Compre, entendiendo que la LOTERIA NACIONAL es un juego que a nada obliga, pero que a todos produce.

TOME SU NUMERO Y VEA LA SORPRESA EL PROXIMO

:::::::: DOMINGO DIA 4 ::::::::

MIL MODELOS PEDIDOS AYER PARA RECTIFICAR LAS RENTAS DECLARADAS

Todos los días, de las ocho de la mañana a la una de la tarde, podrá presentarse en el Registro General del Distrito, esta rectificación. No se dará la medalla al escritor Ghiraldo

(Noticias del Distrito Central)

Ayer, día primero de junio, dieron comienzo en las oficinas del Distrito Central los trabajos de admisión de rectificaciones de rentas para causar efecto en el año económico de 1933 a 1934, que comenzará a decursar el día primero de julio próximo. Los modelos 23 para rectificaciones, entregados en las oficinas de la Sección de Pedidos, fueron sobre 2.000; y la presentación de los mismos, después de llenados por los interesados, en el Registro General, fué sobre mil.

Los propietarios o sus representantes deberán exhibir al solicitar el modelo 23, el último recibo de pago de contribución que se haya hecho efectivo.

El Alcalde Jefe del Distrito Central, señor Izquierdo, ha dado instrucciones precisas a los empleados que intervienen estos trabajos, para que den todas las facilidades posibles a los propietarios en la presentación de sus rectificaciones de rentas. Los señores doctor José Ramón Cruells, secretario de la Administración, y Marcial Digat, jefe de la Sección de Pedidos, estuvieron presenciando el inicio de estos trabajos y comprobando que se efectuaban de acuerdo con el decreto del alcalde que regula los mismos.

La presentación de las rectificaciones puede hacerse todos los días en el Registro General, desde las 8 de la mañana, hasta la una de la tarde.

SESION DEL CONSEJO

Celebró sesión ordinaria ayer el Consejo Deliberativo, bajo la presidencia del señor Lugo Viña y actuando de secretario el señor José L. Franco. Después de aprobarse el acta de la sesión anterior, se procedió a cubrir la plaza vacante de adjunto en la Comisión del Impuesto Territorial, siendo designado el señor Manuel Febles y Valdés, que anteriormente figuró en ese organismo, realizando eficaz labor en pro de la Administración y que figura en las ternas remitidas por la Cámara de Comercio y por el Colegio de Arquitectos.

Se dió lectura a un escrito del Colegio de Arquitectos de la Habana, en que éste se opone al informe emitido por la Consultoría Legal del Distrito Central, en que se sostiene que no es procedente que los técnicos del Departamento de Fomento inspeccionen las construcciones que se realizan dentro de la Necrópolis de Colón, para panteones. El Colegio de Arquitectos razona ampliamente su oposición, afirmando que, a su juicio, es equivocado el parecer de la Consultoría, pues de hecho las construcciones todas que se efectúan dentro del Cementerio, son obras clandestinas, manifiestas irregularidades en perjuicio del ornato, en muchos casos, y siempre con menoscabo del erario público, ya que por las mismas no se pagan arbitrios de ninguna clase. Se termina el escrito pidiendo al Consejo acuerde normalizar esta situación, de conformidad con el espíritu y la letra de la Ley Orgánica de los Municipios.

La petición pasó a la Comisión de Fomento.

EL CASO CHIRALDO

Abandonando su sitial presidencial, el señor Lugo Viña uso de la palabra para rogar a sus compañeros dieran por no presentada su moción concediendo la medalla de la ciudad al escritor argentino Alberto Ghiraldo. Expone el señor Lugo Viña, que si bien es cierto que este escritor, a su costa, sin subvención alguna de Gobierno o entidad oficial, dedicó importantes trabajos de divulgación de la obra cultural y patriótica del Apóstol José Martí, motivo fundamental de que propusiera en su favor tal distinción, no es menos cierto que ha podido comprobar que el señor Ghiraldo últimamente, en trabajos de aspecto social y político, dedica acres censuras al actual Gobierno de Cuba, trabajos que han sido publicados en periódicos de Madrid. También se refirió el señor Lugo Viña, a que en una obra del escritor comunista Barbusse, editada en París, se consignan declaraciones de Ghiraldo, de crítica al Gobierno de Cuba.

Por todas estas últimas causas, dijo el señor Lugo Viña, sin que entremos a discutir si es justa o equivocada la apreciación del señor Ghiraldo sobre estos problemas sociales y políticos, pido que se deje sin efecto la proposición referida, por el solo hecho de haberse producido en contra del Gobierno constituído. Se acordó de conformidad.

AGRADECIMIENTO DEL MAYOR

Informó al Consejo el señor Lugo Viña, del acto llevado a cabo de la imposición al Mayor de la Habana, señor Tirso Mesa, del distintivo oficial de la Ciudad, de conformidad con acuerdo de los señores comisionados. Se leyó entonces una cariñosa carta del señor Tirso Mesa, agradeciendo tan elevada distinción y diciendo que será el mejor blasón de su personal escudo.

El quorum se rompió cuando se iba a dar posesión a varios adjuntos de comisiones permanentes.

EL PROBLEMA DE LAS DOS PUERTAS DE LOS OMNIBUS

La Audiencia de la Habana, en el recurso interpuesto por la empresa de ómnibus «Cuba», contra la resolución del alcalde de 1 de abril último, que reitera una anterior y por la cual se obliga que en esos vehículos se lleven dos puertas abiertas al pasaje, pide se le remita a la Sala Primera de lo Civil, el expediente administrativo instruído por el Gobierno local en relación con este caso.

PAGO DE DIETAS

La Alcalde Municipal de Sagua la Grande pide al alcalde de la Habana ordene se le pague a aquella administración, la suma de $1.04 por cuatro raciones y media consumidas en la cárcel de dicha población por el detenido residente en esta capital señor Jorge González Rodríguez, quien estuvo en prisión preventiva durante seis días del mes de julio de 1932.

PAGOS AL PERSONAL

Dispuso ayer el Alcalde se dieran comienzo a los pagos del personal de haberes correspondientes al mes de abril último. También dispuso el señor Izquierdo que se pagara a la Compañía Cubana de Electricidad 5.000 pesos por alumbrado público.

PIQUERA SUPRIMIDA

Informó ayer al Alcalde la Jefatura de la Policía Nacional haber cumplido la orden de supresión de la piquera de automóviles de alquiler que funcionaba en Galiano y San Rafael.

ERARIO DEL DISTRITO CENTRAL

Recaudación del día 31: Ejercicio corriente: $7.281.61. Resultas: pesos 1.817.88. Consejo de la Provincia: $1.808.59. Existencia en Caja: Ejercicio corriente: $339.31. Resultas: $5.642.73. Consejo de la Provincia: $11.595.06. Presupuesto Extraordinario: $432.94. Depósitos: pesos $102.704.92. Total: $126.752.96.

COBROS

Transporte: $15.50. Cuotas ocasionales: $342.35. Espectáculos públicos: $89.11. Multas: 20 pesos.

LAS AUTOPSIAS

Los directores del Servicio Médico Forense, doctores Barreras y Barroso, han elevado informe al alcalde acerca de los servicios prestados durante el pasado mes de mayo. En total fueron 2.803, siendo de ellos 1.497 por reconocimiento sobre Sanidad de lesionados. Las autopsias practicadas en el mes fueron 70 y los reconocimientos en accidentes del trabajo, 58.

LICENCIA PARA MOTORES

El Sr. Francisco Cuéllar del Río, propietario de la industria establecida en Infanta número 49, presenta planos y memoria al alcalde para obtener licencia de instalación de una caldera de vapor de seis caballos de fuerza en ese lugar.

SI ES CHOFER

El juzgado de instrucción de la Sección Segunda, en causa que instruye, necesita que el gobierno local le informe si se ha expedido título de chofer a favor del señor Andrés Díaz Carballo.

EXPEDIENTE PERSONAL

Por disposición del Servicio Civil pide al alcalde la remisión del expediente personal del señor Gonzalo Herrera, a fin de resolver su recurso contra el decreto que lo dejó cesante en su cargo de procurador en el Distrito Central.

ANTECEDENTES EN CASO DE ATENTADO

El Juzgado de Instrucción de la Sección Primera, en relación con la causa de atentado a agente de la autoridad que está instruyendo, pide se le informe qué cargo desempeña en el Gobierno local el señor Domingo Santos Rivero; por qué tramitación administrativa tiene en su poder el expediente 12454, relacionado con una fábrica de calzado; y hacer constar qué intervención ha tenido el citado Santos Rivero en la información relativa a la sastrería del señor Samuel Bocker, de Merced 52.

INVENTOS, INNOVACIONES —Y CURIOSIDADES—

(Science News Service)

La producción anual de arroz en el Japón excede en valor a la de todos sus otros productos agrícolas juntos.

Se han construído unos aparatos eléctricos que se pueden colocar, sin perjuicio alguno, sobre las mesas de comedor, asándose en ellos, de una vez, una cantidad de manzanas o papas suficiente para dos personas.

Cerca del setenta por ciento de las máquinas de monotipia que se utilizan en Francia son suministradas por dos renombrados fabricantes americanos.

Según los últimos informes, las plantas alemanas dedicadas al efecto pueden producir anualmente 1.165.000 toneladas métricas de nitrógeno.

Con el objeto de hacer posible que las personas enfermas puedan leer con toda clase de comodidades durante el tiempo en que se encuentran acostadas, se han fabricado unos atriles de vidrio que se encuentran inclinados en sentido contrario. Van acompañados asimismo de unas lamparitas eléctricas que iluminan perfectamente los volúmenes.

De los 325 cinematógrafos que existen en la actualidad en Suiza, 149 se hallan distribuídos entre treinta poblaciones de más de diez mil habitantes.

El Perú ha establecido un nuevo impuesto sore el arroz que se vende en la provincia de Nasca, con el fin de poder sostener un hospital en el distrito de referencia.

Ultimamente se han descubierto varias propiedades industriales del vidrio hirviente, entre ellas la de que resiste los cambios rápidos de temperatura.

Dada la razón a los obreros reclamantes

La Comisión de Inteligencia falló a favor de los obreros q. exigían el pago del trabajo

Bajo la presidencia del Juez Decano, Dr. Luis Suza, celebró una reunión la Comisión de Inteligencia Obrera del Puerto, con la asistencia de los representantes patronales, señores Rafael Doniphan, Antonio J. Martínez, y Adolfo Puig y Ruanes; y los representantes obreros, señores Carmelo García, Alfredo Padrón y Pedro Ordóñez.

Se trató de la reclamación establecida por cuatro obreros chalaneros que trabajaron en la Auxiliar Marítima, que reclamaban el pago de sus jornales de acuerdo con las tarifas oficiales, no aceptando que se les pagara como pretendía el patrón con sujeción a un contrato verbal, hecho con un grupo de trabajadores.

De este expediente, había establecido una apelación el Sr. Padrón, quien sostenía la tesis de que no se podían hacer contratos con trabajadores no inscriptos en la Comisión de Inteligencia, y mucho menos cuando éstos disminuían los precios de los jornales tarifados. Después de amplio debate se acordó de conformidad con dicha tesis, ordenar el pago a los obreros reclamantes con sujeción a las tarifas.

Este triunfo demuestra que la Ley de Inteligencia fortalece las organizaciones obreras marítimas, al defender el cumplimiento de los contratos de trabajos colectivos, y sólo hace falta que los trabajadores sepan exigir el cumplimiento de la reglamentación del trabajo y el pago de acuerdo con las tarifas de jornales.

HALLAZGO DEL CADAVER DE UN RECIEN NACIDO

El vigilante 1130, L. Triana, hizo entrega en la octava estación de policía, el cadáver de un recién nacido que encontró abandonado en la esquina de Peñalver y la línea del Ferrocarril, el que reconocido por el médico del centro de socorro del Cerro, no le apreció lesión alguna en su hábito externo, determinando que era de la raza blanca y del sexo femenino.

Burla Burlando

«BAJO EL YUGO DE LOS BARBAROS»

TAL es el título del último libro de Ricardo León, libro admirablemente escrito como todos los que han salido de la pluma de este verdadero prócer de las letras castellanas. Probablemente será esta la primera noticia que tenga de esta obra el lector «cubano». En torno de ella se ha formado la más densa, la más tupida conjunción del silencio, lo que no me sorprende, ya que el autor no pertenece a ninguna cofradía de «genios de vanguardia».

Naturalmente, no pudo este libro alborotar el gallinero literario porque no trae ideas demoledoras, ni aparecen en él el **eugenista**, el **ortobiólogo** el **gerontólogo**, el **tanatólogo**, ni otros entes «capaces de llegar a la resurrección de la carne». No trata de problemas **psicológicos**, ni **genésicos**, ni huele a **cabaret** ni a **boudoir**, ni trae la perversa intención de hacer dudar a las gentes de la existencia de Dios.

Al contrario, **«Bajo el yugo de los bárbaros»**, es, además de una inventiva sangrienta contra cierta clase de revolucionarios políticos, una formidable arremetida contra los cultivadores de la literatura malsana y contra los malhechores de la pluma.

Yo anhelaba vivamente la aparición de un libro como éste producido por algún alto ingenio español, porque veía completamente **rajados y reblandecidos** a los más de nuestros mayores prestigios de la literatura, influidos y arrollados por los vientos de locura que ahora corren por el mundo. Este que se vuelve feminista de la noche a la mañana; aquél, socialista **enragé**; el otro, ecléctico, esto es, ni pescado ni carne, y, finalmente, un grupo de intelectuales, ya viejos y cargados de gloria, se han declarado «Amigos del Soviet».

Yo ansiaba, repito, un libro viril, castellano, español; un libro que correspondiera al enérgico apóstrofe de Quevedo

«¿No ha de haber un espíritu valiente?
¿Nunca se ha de sentir lo que se dice?
¿Nunca se ha de decir lo que se (siente?»...

Y le debo a Ricardo León el inefable contento de «haberme» dado ese libro. **«Bajo el yugo de los bárbaros»** no es una novela,, aunque el autor como tal la declara. Bajo la ficción novelesca el autor de **Casta de Hidalgos** ha lanzado una tremenda diatriba contra las nuevas hordas de bárbaros que han invadido el solar español. No tiene por bárbaros solamente a los incendiarios, los sacrílegos, los asesinos, los secuestradores y pistoleros. Para Ricardo León son más bárbaros los intelectuales que incitan a la chusma a cometer esos crímenes, y contra ellos dirige sus latigazos más duros y contundentes.

Protagonista de la obra es un don Alfonso de Cepeda, o sea la personificación del hidalgo español de pura estirpe. Nació don Alfonso «nada menos que en Madrigal de las Altas Torres, allí donde tuvo su cuna Isabel la Católica y su mortaja Fray Luís de León». Cepeda es amante de la tradición monárquica española, como no podía dejar de serlo, pero hombre cultísimo, ecuánime, de gran inteligencia y de gran corazón, no le asusta la república, ni hace ascos al régimen republicano. Lo que le asusta, mejor dicho, le indigna, es ver la ignorancia, la osadía, la insolencia apoderadas del gobierno de la nación.

Don Alfonso de Cepeda asiste a un mitin de anarco-sindicalistas donde oye barbarizar a los nuevos hunnos. No se puede contener y les lanza un discurso lleno de amargura y al mismo tiempo henchido de luz y de amor humano... El resultado fué el mismo que obtuvo don Quijote con los galeotes. Asistió luego a una sesión del Ateneo donde oye a la «nueva especie de sofistas y retóricos, pedantes de la tribuna y de la cátedra, bachilleres de la política, doctores y licenciados de la revolución». Tampoco aquí se puede contener don Alfonso, y en un discurso magnífico les afea sus miserias espirituales y les pone delante las glorias y grandezas de la España pretérita. No le dejan acabar; los unos le vuelven las espaldas, los otros, los más jóvenes, acogen la filípica «con una carcajada semejante a un relincho».

En fin, van desfilando ante el ilustre caballero las turbamultas de bárbaros de todos pelajes y categorías con la nueva especie de atletas, pugilistas y desnudistas hembras y machos, y a todos les va aplicando el airado caballero su latigazo correspondiente. Es un nuevo don Francisco de Quevedo recorriendo zurriago en mano las nuevas **Zahurdas de Plutón**, o un nuevo Dante Aligieri fustigando con llamas las almas de los réprobos. No podían dejar de comparecer ante juez tan inexorable los prohombres del «antiguo régimen», unos por ineptos, otros por cobardes, otros por traidores. Y no es anónima la sátira con sus pelos y señales y sus panzas y sus berrugas y sus cerdas y su colmillo va marcando el autor a los que aparecen merecedores de sus desprecios o de sus iras.

No tiene más defecto este libro que el de ser quizás demasiado pesimista y desolador; pero el autor, en medio de sus amarguras y desesperanzas, no desconfía de la vitalidad eterna de nuestra España, y pronostica que surgirá nuevamente de en medio de este **pandemonium**, grande, gloriosa, fuerte, y tremolando en alto el viejo pendón de Castilla, y la espada y la Cruz...

M. Alvarez MARRON.

CONSTITUCION DE LOS ODONTOLOGOS DE LA PROVINCIA PINAREÑA

El doctor Esteban de Varona Presidente de la Federación Estomatológica de Cuba, recibió en el día de ayer una comunicación de los Dentistas de la ciudad de Pinar del Río, donde le daban cuenta de haberse reunido el día 18 de los corrientes, con objeto de proceder a la elección de la Directiva del nuevo Colegio Estomatológico, resultando electos los señores siguientes:

Presidente: doctor Manuel Veraes Porta.

Vicepresidente: doctor Juan E. López.

Secretario general: doctor Antonio Cuesta.

Vicesecretario: doctor Julio Hernández.

Tesorero: doctora Carmen L. Mitjans.

Vocales: doctores: Roberto Cabarrouy; Humberto Rodríguez del Haya; Francisca Ramos Piloto; Sara Jerez y Rodríguez; Manuel Valle; Manuel Bernal; Narciso López; Antonio Barrial y Luis Valdés López. Al mismo tiempo dicho Colegio recomendó que en la designación para el cargo de Inspector Provincial Odontológico para la persecución del intrusismo profesional en dicha Provincia se nombrara al doctor Humberto Rodríguez del Haya.

Con esta constitución son ya cuatro provincias las que tienen Colegios Estomatológicos oficiales, esperándose que dentro de unos días lo hagan los de Matanzas así como los de Santiago de Cuba.

LOS DETALLISTAS TRATARON DE LA FABRICACION ILEGAL DE LAS AGUAS Y REFRESCOS

Se acordó suspender por ahora el festival que han organizado, por estar ocupados los jardines para la fecha escogida. Otros asuntos de importancia fueron tratados en la reunión de ayer

Bajo la presidencia del señor Francisco Moscoso y actuando de secretario el señor Francisco González, celebró sesión ordinaria la Junta General de la Asociación de Detallistas de Víveres Unidos. Se dió lectura a las actas de las reuniones anteriores que fueron aprobadas. Asimismo fueron aprobados los balances de caja del primer trimestre de este año, y el informe de Secretaría del propio trimestre, en que se hacen constar todos los trabajos del Departamento Legal y de las oficinas de la Secretaría.

Una comisión informó acerca de la visita hecha por la misma al Jefe Local de Sanidad, en relación con la extracción de muestras de artículos alimenticios por los inspectores del Departamento de Bromatología y de las penalidades que se le imponen a los detallistas.

La Comisión de Hacienda e Inmuebles informó sobre la administración de la casa Concha 15 y medio siendo aprobado el informe.

Se dió lectura al informe de la Comisión de Glosa que examinó las operaciones de Caja y Secretaría en el último trimestre de 1932, siendo aprobado. Acto seguido, se designó a una nueva comisión para que examine las operaciones del primer trimestre de este año.

Se aprobó una moción relacionada con la fabricación clandestina de aguas artificiales y refrescos, acordándose encomendar el asunto a la Mesa de la Junta, la que invitará a las demás asociaciones similares y a los industriales de refrescos, a fin de tomar los acuerdos pertinentes para contrarrestar esa ilegalidad, que perjudica tanto a los industriales como a los detallistas.

Se conocieron comunicaciones de La Tropical y de La Polar, informando que no pueden ceder para la fecha fijada por la Asociación de Detallistas, sus terrenos para el festival que la misma tiene organizado, por haber concedido con anterioridad los jardines a otros asociaciones para la misma fecha. Se acordó tomar acuerdos al respecto en la próxima junta general del mes de agosto dejando en suspenso por ahora la celebración del proyectado festival.

Se nombró por último, una comisión para que, conjuntamente con las entidades detallistas similares, visite la Secretaría de Sanidad para tratar de la forma en que los médicos e inspectores de la Jefatura Local vienen realizando sus inspecciones a los establecimientos detallistas y de las penalidades que imponen estos funcionarios.

CRUCIGRAMAS

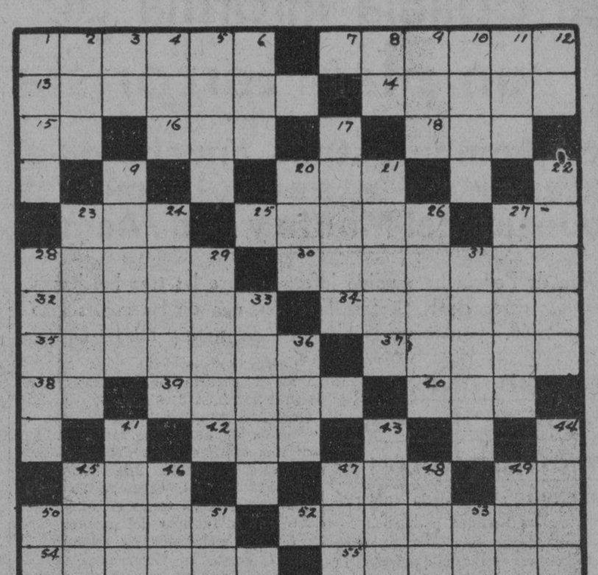

HORIZONTAL

1.—Península de la América del Norte. 7.—Ejercicio caligráfico. 13.—Nombre de mujer. 14.—Canzonetista muy querida del público habanero. 15.—Naipe. 16.—Dícese del hilo poco torcido. 18.—Todavía. 20.—Hijo de Adán. 23.—Río en Baviera. 25.—Ir hacia fuera. 27.—Pensilvania (abr.) 28.—De Laponia. 30.—Archipiélago en la costa Oeste de Noruega, dependiente de este país. 32.—Aderezar. 34.—Lista de nombres de personas o cosas. 35.—Oriundo de una comarca situada al Norte de la Lombardía, comprendida en los estados austriacos. 37.—Venir al mundo. 38.—Dirigirse. 39.—Metal blando como la cera. 40.—Cabo del Mediterráneo. 42.—Impar. 45.—Lista de marinería. 47.—Doctora (abr.) 49.—Letra. 50.—Propio de la vejez. 52.—Composición del cianógeno con un cuerpo simple. 54.—Atrevimiento. 55.—Personaje griego, esposo de penélope y uno de los principales héroes del sitio de Troya.

VERTICAL

1.—Rey de Israel que dió muerte a Nabot para apoderarse de su vid. 2.—Isla del mar Egeo. 3.—Ter. de infinitivo. 4.—Río de Suecia. 5.—Enfermedad. 6.—Afluente del Ródano. 8.—Antiguo Testamento. 9.—Guante de esparto. 10.—Pieza de artillería. 11.—Comparativo. 12.—Ciudad de Francia. 17.—Cortina. 19.—Medio de transporte. 20.—Condimento. 21.—Huracán que sopla en el mar de la China. 22.—Conseguir un beneficio. 23.—Punto más bajo de la esfera celeste. 24.—Sin entendimiento, torpe, (plu.) 26.—Ciudad de Rumanía. 27.—Río de Tesalia, hoy Salamvria. 28.—Lengua de Lacio. 29.—Río costanero del Cantábrico, que pasa cerca de Oviedo. 31.—Agudo, mordaz. 33.—Ciudad de Francia. 36.—Preposición. 41.—Tela. 43.—De palabra. 44.—Culpados. 45.—Animal. 46.—Batalla. 47.—Isla portuguesa en el golfo de Omán. 48.—Ave. 49.—Prefijo que indica antelación. 50.—Interjección. 51.—Long Island. 53.—Inites States.

La solución mañana.

Una casa tasada en 30 mil pesos será subastada

Condenado a pagar a la Sdad. mercantil Astorqui y Cía. la suma de $991

El juez de primera instancia del Oeste, en el procedimiento hipotecario seguido por Marcelo Cantera Pérez contra Cuervo y Compañía, dispónese llevar a cabo la subasta de la casa Avenida de Italia número 92, entre San Rafael y San José, inmueble que fué tasado, pericialmente, en la suma de $30.000 moneda americana. El remate se verificará el próximo día 30 de junio a las nueve de la mañana.

CONDENADO A PAGAR $991

El propio juez del Oeste, en los autos del juicio declarativo de menor cuantía establecido por la sociedad mercantil «Astorqui y Compañía, S. en C.», contra Germán López, comerciante y vecino del pueblo de Guane, en la provincia de Pinar del Río, que por no haberse personado se encuentra declarado en rebeldía, conociéndose de la demanda y ratificación del embargo preventivo practicado en los referidos autos, en cobro de pesos, ha dictado fallo.

Por dicho fallo se declara con lugar la demanda de la razón social Astorqui y Cía., S. en C., y se condena a Germán López a que pague a la entidad actora la suma de $991, importe de las mercaderías que compró al crédito, más los intereses legales desde la interpelación judicial hasta su definitivo pago y las costas del juicio, sin que se entiendan en concepto de litigante temerario ni de mala fe.

OTRA CASA DE $20.000, TAMBIEN SUBASTARAN

El juez del Sur, en el procedimiento hipotecario entablado por Ramón Abeijon Iglesias contra Miguel Caral Miró, dispone subastar la casa situada en 25, entre las calles de 8 y 10, barriada del Príncipe, tasada en $20.000. El remate tendrá lugar el próximo 26 de junio a las diez de la mañana.

EMPLAZAMIENTO

El juez del Sur dispone citar a Mercedes Ferreira Fuentes, en los autos del juicio declarativo de mayor cuantía que contra la misma sigue, amparado en las causales de la ley de 29 de julio de 1918, el señor Amparo Izquierdo Coto, para la comparecencia del artículo XXXIV de la referida Ley. La citación se hace bajo prevención de pararle el perjuicio a que hay lugar si no comparece. El día señalado para dicho acto es el del 14 de junio, a las diez de la mañana.

DESIGNACION DE PERITO

El juez del Norte, en la demanda de desahucio establecida por Nicolás Gayo Parrondo, contra Rafael Díaz Agueira, dictose providencia mandando unir a los autos un exhorto y el escrito presentado, teniéndose por designado al perito señor Emilio Castro Urquiola, para el avalúo de los bienes embargados, haciendosele saber su nombramiento para su aceptación tan pronto comparezca ante el secretario Fabio Gárate Brú en cuyo poder se encuentran los autos del juicio de que se trata.

SOLUCION AL CRUCIGRAMA ANTERIOR

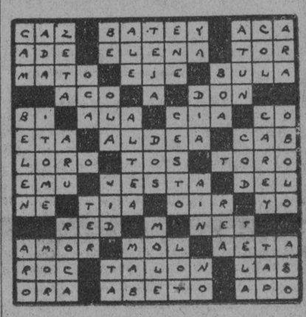

CLASIFICACION DE CANDADOS Y DE CERRADURAS

Se pretende que debe hacerse por las partidas 57-B, 58-C y 69-B, pero no por la 225-B

Hasta la fecha las cerraduras y candados han sido aforados en la Aduana de la Habana por las partidas 57B, 58C y 69B del Arancel, según sus materias componentes. Sin embargo, recientemente, esta Aduana ha pretendido aforar dichos artículos por la partida 225B, como si se tratara de aparatos.

La Asociación Nacional de Ferreteros se ha dirigido al Secretario de Hacienda, protestando contra esta última aplicación del Arancel vigente, que considera improcedente y haciendo constar que nunca han sido aparatos los candados y cerraduras y que desde tiempo inmemorial se han venido clasificando por la materia componente. Dicha Asociación ha sometido al mismo tiempo, el caso a la Cámara de Comercio Cubana, que está estudiándolo a fin de intervenir oportunamente en favor de las gestiones iniciales.

EL VAPOR «WERRA» OFRECE EN TERCERA CLASE MUCHAS VENTAJAS Y COMODIDADES

El vapor «Werra», de la Lloyd Norte Alemán, ha sido objeto de apreciables reformas en su departamento de tercera clase para pasaje, habiéndose construído camarotes con sus correspondientes literas, salón de comer servido por camareros, salones de baños y de recreo.

Los representantes de la Lloyd Norte Aleman, en esta capital, ofrecieron anoche una comida íntima a los agentes de pasajes y a cuantos con los mismos se relacionan, mostrándoles de paso los representantes y oficiales del buque, las reformas introducidas en el «Werra». Los visitantes quedaron satisfechos, habiendo tenido frases de encomio para el alto mando de la compañía de referencia.

M.E.C.D. 2016

Guanabacoa al Día

INAUGURACION DEL BANCO

Extraordinaria brillantez revistieron la inauguración y la bendición de la sucursal del Banco Comercial de Cuba, que se ha establecido en esta villa, en un local preparado al efecto, en el amplio y bello edificio del acreditado establecimiento «Los Precios Fijos» de la conocida firma Marcelino Díaz y Ca., agentes de DIARIO DE LA MARINA en esta localidad, sito en Pepe Antonio y Máximo Gómez, en la noche del pasado miércoles.

Una concurrencia nutridísima y distinguida asistió al importante acto, entre la que recordamos a los señores Alfredo Cañal, prseidente del Banco Comercial de Cuba; José Alvarez del Río, vicepresidente primero; Florentino Suárez, vicepresidente segundo; don Tomás A. Cartañá, secretario; Antonio D. Demestre, auditor; Enrique Salaya, director; doctor García Mon, Eusebio Delfín, Alfredo Cañal Jr.; José Humberto Muzaurrieta, Eugenio López, teniente Manuel Pérez, jefe de la policía municipal en representación del señor Joaquín Masip, alcalde municipal que se hallaba indispuesto; capitán José Jorge Rivero, jefe del puesto de la Guardia Rural; teniente Ricardo Vera León, delegado de la Comandancia Militar; Carlos del Corral, presidente de la Asociación de Propietarios, Comerciantes, Industriales y Detallistas; Diego Franchi, tesorero general de la República; Antonio Deben, Segundo Presmanes, Marcelino Díaz, Manuel Suárez, Manuel Cuervo, Enrique Trueba, José Reigosa, Faustino Albuerne, presidente del Casino Español; Ricardo Menéndez, presidente de la Delegación Local de la Cámara de Comercio de Cuba; Blas González; Maximino Blanco; Emilio González Zarracina; Juan Balloveras, presidente de la Unión de Caballeros Católicos; Moisés Gutiérrez, Domingo Cabo, Manuel Caballero, presidente del Ayuntamiento, doctor Manuel F. Alonso secretario de la Asociación de Propietarios, Comerciantes, Industriales y Detallistas; Claudio Conde, presidente de la Comisión Local del Turismo; Marcelino M. Batalón, Miguel Fernández; José Sánchez Arcilla; Armando Díaz; doctor Oscar M. Blanco, presidente del Consejo 2750 de los Caballeros de Colón; Francisco Vila, José C. Raffol, Alfredo Suárez, Reverendos PP. Juan Puig, Escolapio y Tomás de Soloeta, cura párroco; doctor Gustavo Cardelle; Marcelino Rodríguez; José Menéndez e infinidad de personas más que harían interminable esta relación. También presenció la lucida ceremonia un público numeroso.

Próximamente a las nueve y treinta de la noche el Padre Juan Puig, asistido por el cura párroco Fray Tomás de Soloeta, procedió a bendecir el local donde ha sido instalada la elegante y sencilla oficina bancaria; pasando después los invitados al Casino Español, donde se llevó a cabo una magnífica recepción en la que hicieron uso de la palabra, de manera elocuente, primeramente el señor José Sánchez Arcilla, a nombre de la Asociación de Propietarios, Comerciantes, Industriales y Detallistas y del pueblo de Guanabacoa, para dar las gracias a los dirigentes del Banco Comercial de Cuba, por el beneficio inmenso que le han hecho a esta villa, al abrir aquí una sucursal de tan prestigiosa institución financiera; después, el doctor José A. Cartañá y el señor Alfredo Cañal, en representación del banco, siendo muy aplaudidos.

La concurrencia allí reunida fué obsequiada espléndidamente con un agradable buffet.

Las invitaciones para la recepción estaban extendidas para el local de la Asociación de Propietarios, etcétera; pero debido a la gran cantidad de personas que asistió y que no cabía en aquel lugar, hubo que efectuarla en los salones del Casino Español.

Ayer por la mañana comenzó sus operaciones la sucursal inaugurada, notándose gran movimiento de concuentacorrentistas.

Le auguramos a dicha oficina bancaria, un éxito extraordinario, dado el interés que la mayoría de los hombres de negocios tienen por que en Guanabacoa exista un banco donde poder realizar sus operaciones con facilidad y prontitud.

El tiempo nos dará la razón...

PROXIMA BODA

En breve contraerán matrimonio ante el juez municipal doctor Virgilio Arango Mestre, la bella señorita Leonor López y Martely y el estimado joven Enrique Escauriza y Bonifaci, apreciado amigo del cronista.

Actuarán de testigos suscribiendo el acta matrimonial los señores Alberto Aymerich, director del semanario local «La Tribuna», y Angel Tomé.

Aún no ha sido señalada la fecha en que se efectuará el acto nupcial.

Nuestra felicitación para Leonor y «Quico».

BAILE EN UN LICEO

Grandes preparativos se están haciendo a los fines de que el baile que en la noche del próximo día 10 se va a celebrar en los salones del Liceo Artístico y Literario, resulte un extraordinario acontecimiento social.

Para hacerse cargo de la interpretación del programa bailable, han sido contratados dos conjuntos musicales magníficos: una orquesta, jazz band y un septeto.

Ya están circulando las invitaciones entre las más distinguidas familias de esta villa, suscriptas por el presidente del Liceo señor Roberto Fontela y Hernández.

Mucha animación existe por parte de nuestra juventud alegre y bailadora para esta fiesta social.

Agradecemos la invitación que se nos ha remitido.

TEATRO CARRAL

Buenas películas se exhibirán en la pantalla del teatro Carral en la velada de esta noche.

Proyección de la graciosa producción que se titula «Cinemanía», interpretada magistralmente por el famoso actor cómico Harold Lloyd, ídolo del público.

También irán la interesante joya «Si yo tuviera un millón», por los artistas Gary Cooper, Charles Laughton y otros, y una revista.

SAN EUGENIO

En el día de hoy celebra su santo nuestro afectuoso amigo el señor Eugenio García Roig, quien recibirá infinidad de felicitaciones de sus numerosas amistades.

A las que unimos la nuestra muy sincera.

FARMACIAS DE GUARDIA

Esta noche están de guardia las boticas:

Nuestra Señora del Carmen, establecida en Pepe Antonio y Máximo Gómez, teléfono XO.-1427, y la situada en Corral Falso No. 199 1-2, teléfono XO.-1666.

Oscar de la CRUZ MUÑOZ.

¡Proteja su niño contra la PIORREA!

Él le estará agradecido dentro de 10, 20 o 30 años.

LA terrible enfermedad de la boca, la piorrea, es desagradable, insidiosa y a veces *invisible!* Tal vez de aquí a 10 o 20 años su hijo no sea el hombre saludable que Ud. se imagina que sea, pues puede ser una víctima de la piorrea, en 30 años puede que sea un fracasado y arruinado.

Ayude ahora a sus hijos para que en el futuro sean fuertes y robustos. Haga que ellos usen Forhan's para las Encías, por las mañanas y por las noches, pues no solamente mantendrán sus dientes limpios y blancos, sino que también evitarán la terrible piorrea.

Forhan's para las Encías, es tan fino, puro, delicado y suave que no puede dañar el más delicado esmalte del diente de su hijo más pequeño.

Forhan's para las Encías, elaborada según fórmula del Dr. R. J. Forhan, especialista en enfermedades de la boca, contiene el astringente Forhan, descubierto por el Dr. Forhan y usado por casi todos los dentistas del mundo en el tratamiento de la piorrea.

Forhan's
PARA LAS ENCIAS

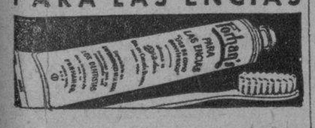

AVISO

Ponemos en conocimiento de nuestros clientes que el próximo día 6 de Junio se efectuará una subasta de prendas que adeuden más de seis meses de intereses.

Los Tres Hermanos
CONSULADO 94 y 96. — A-4775.

RESPONDEN A UN CONCEPTO DE ELEGANCIA INDIVIDUAL, DISTINTO, DIFERENTE.

$3.00
De Piel Blanca, con ligeros perforados y en tres tacones.

$3.00
Blanco, sencillo, un corte muy práctico y en dos tacones.

$3.50
PARA LUTO
De glacé negro y en dos tacones.
Este modelo lo tenemos en color carmelita.

$3.75
De fino glacé Blanco, y en tres tacones.

$5.00
Marca DUKE. De glacé extra fino, en tres tacones

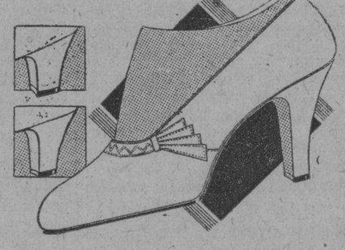

Al interior 30 cts.

LA GRANADA
San Rafael 14½

Solicite folleto ilustrado

Los CEPILLOS DE DIENTES *baratos resultan los más caros porque pronto se gastan ... ahorre dinero*

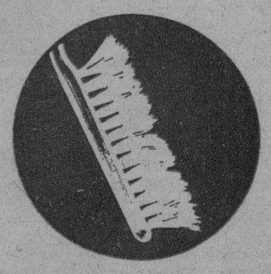

COMPRESE UN
Pro-phy-lac-tic

C-27

SE ORDENA A LA POLICIA RECOGER LAS RESES QUE ANDEN POR LAS CALLES

El Jefe de Policía brigadier Antonio B. Ainciart, ha ordenado a las Estaciones de Policía que se recojan las reses que andan sueltas por los distintos repartos y otros lugares causando daños e infringiendo los preceptos de las Ordenanzas Sanitarias y que se proceda de acuerdo con lo dispuesto en las mismas.

Crónica Habanera

EN SUS DIAS

Celebra hoy su santo la señora Mariana Seva, esposa del general Mario G. Menocal, ex Presidente de la República.

Su prestigiosa personalidad, así como su exquisita gentileza, la hacen acreedora a las grandes simpatías y al afecto que le profesa nuestra sociedad.

La distinguidísima dama se encuentra en la ciudad de Miami en compañía de su esposo y de sus hijos, donde recibirá todas las felicitaciones cariñosas de sus amistades.

Va con estas líneas la expresión sincera y afectuosa de nuestros deseos por su felicidad, en compañía de su familia.

SANTOS D EHOY: EDELMIRA, MARCELINO Y MARIANA DE JESUS

Saludamos en la festividad de hoy las siguientes señoras:

Mariana Montejo de Fernández, Mariana Potestad viuda de Paniagua, María Echevarría de Mesa.

Bebita Goudie, gentil esposa del teniente Alberto Juarrero.

Mariana Fernández viuda de Varona, madre de los señores Ramón, Carlos y Luis S. Varona, estimados compañeros en el periodismo.

Mariana Averhoff de Entenza, Nena del Castillo de Salas.

Cuca Ramos, distinguida esposa del señor Fernando Cervantes.

Entre las señoritas: Mariana Sánchez Ferrer, Marianita Valdés de la Torre y Cuca Paniagua.

Mariana Gumá, hija del Comandante Casimiro Gumá, director de la Academia del Mariel, quien recibirá a sus amistades en horas de la noche.

Y Mariana Montalvo Zertucha, que guarda reciente duelo.

Entre las Edelmiras:

Una distinguida dama: Edelmira Robato viuda de Sampedro, que reside en Europa, y su hija la bella señorita «Puchunga» Sampedro, cuyas bodas con el Príncipe de Asturias han sido anunciadas por los cables de la prensa.

Chichita Landa, bella y gentil esposa del conocido fotógrafo Paul Warner.

Edelmira Zayas de Vilar.

Edelmira Machado, distinguida y gentil esposa del señor Raúl Carrerá.

Edelmira Delgado de Recio, Edelmira Urrutia de Betancourt, Edelmira González viuda de Zayas y Edelmira Ventosa, la gentil señora del capitán Enrique Pereda.

Y la señorita Edelmira Remón.

También celebra hoy su santo la distinguida señora Eugenita Ovies esposa del doctor Ricardo E. Viurrún.

Saludamos también a los siguientes caballeros:

El señor Marcelino Díaz de Villegas ex Alcalde de la Habana.

El doctor Marcelino Weiss, distinguido odontólogo, y su hijo Marcelino Santa María, Marcelino Hernández Márquez, Marcelino Sánchez, Marcelino Moreno y Marcelino Reyes.

Marcelino Avalos.

El doctor Marcelino García Paredes.

Marcelino de la Cantera.

Marcelino Blanco, antiguo periodista.

PRO-ARTE MUSICAL

A las cinco de la tarde de hoy, en el Auditorium, se representarán, exclusivamente para los miembros de Pro-Arte Musical, dos interesantes comedias en que toman parte los alumnos de la Clase de Declamación de dicha sociedad, que dirige el señor Guillermo de Mancha.

A continuación ofrecemos el reparto de ambas obras.

«El Abolengo», comedia en dos actos, original de don Manuel Linares Rivas, representada por las alumnas de la clase de declamación de esta Sociedad.

Reparto:

Pilar: Marta Azpiazo.
Antonia: María Gastón.
Gertrudis: Aurora Cadenas.
Laura: Lydia Rayneri.
Una doncella: Lourdes Caballero.
Otra doncella: Margot Flórez.
Andrés: Miguel Llao.
Jorge: Luis Rodríguez Molina.
Félix: Ricardo Florit.
Don Francisco: Eugenio Florit.
Criado 1o.: Lilo Oyarzun.
Criado 2o.: René S. Castellanos.

«La Fórmula 3 K 3», la astrakanada en un acto de Pedro Muñoz Seca y Pedro Pérez Fernández, representada por las alumnas de la clase de declamación de esta Sociedad.

Reparto:

Lutgarda: Oria Albarrán.
Juana: Margarita Lecuona.
Esperancita: Conchita Tamés.
Tula: María Julia Casanova.
Amador: Luis Rodríguez Molina.
Sampedro: Ricardo Florit Jr.
Casado: Eugenio Florit.
López: Lilo Oyarzun.
Gil: Rafael Ayala.
Daniel: Johnny Carvajal.

SUSCRIBASE AL «DIARIO DE LA MARINA»

Pies Doloridos
Líbrese de ellos por nuestros métodos científicos

EXAMEN GRATIS DE LOS PIES

Cualquiera fuera el dolor de sus pies causados por los callos plantares, dedos torcidos, juanetes, callos, dolores en los pies y piernas, tobillos débiles o hinchados, arcos caidos o pies planos, nosotros le garantimos alivio rápido y permanente pues nuestros métodos eliminan toda conjetura. Uno de los Expertos del Dr. Scholl hará un exámen de sus pies y le demostrará con que facilidad se alivia y corrige su dolencia. Este Servicio es Gratis y sin compromiso alguno de compra de su parte.

SOLICITENOS EL LIBRITO

que explica este Servicio y los Métodos del Dr. Scholl de corrección y alivio permanente de cualquier dolencia de los pies.

Casas del Dr. Scholl
PARA LOS PIES
INDUSTRIA 129 Teléfono A. 1710

LA CARIDAD

El bridge-té celebrado ayer por la tarde en la benéfica institución «La Caridad» se vió favorecido por un numeroso público que formaban un grupo elegante de damas de la sociedad habanera.

Fué uno de los más animados de la temporada.

Formaban las diferentes mesas las siguientes damas:

Mrs. Martha Ashley, señora Eugenia Segrera de Sardiña, señora Rosita Sardiña de Mazorra, Madame Le Febure, señora Emma Castillo de Garmendia, las señoritas Mendoza y Zaldo.

Juanita J. de Manduley, María Y. Pardo de Solberg, Elida C. de Morán, Amelia S. de Hoskinson.

Anais Culmell de Sánchez, María Luisa Arellano, Paula Goicoechea de del Valle, Ana María Sánchez.

María Du-Quesne, Josefina Arellano, Agueda Demestre, Mercy Gastón.

Elena Lobo de Montero, Carmelina L. de Fondón, Ena Senior, Ofelia L. de Colmenares.

Nena Armenteros de Figueras, María Luisa S. de Vidal, Grace M. de Casanova, Ofelia Vidal de García.

María López de Haro López, Pepita Riviera, Agustinita F. de Magriñat, Elisa Fortún de Torroella.

Mrs. Jules Rueff, Mrs. Ernest Herrera, señora Cuca B. de Laurrita, Mrs. Julia A. de Menéndez.

María A. de Ttchegoyen, Julia A. viuda de Cuadra, Georgina Serpa de Arnoldson, María Luisa Gener.

Rosa Herrera, Ena Bermúdez, Emna Rosa Garmendia, Carmen Campiña.

Cuca Sánchez de Ovies, Carmen L. de Zaldo, Rosario Arellano, Nelly Peón de Larrea.

Graciela R. de Medans, Mercedita Argelles, Graciela Gastón.

Monsona Rivera de Veith, Elsa Caullo, María Caullo, María Montalvo de Morales.

Pepilla D. viuda de Fuentes, Nina Agramonte de Primelles, Josefina Fernández de Ferrera, Pilar Jorge de Tella.

Mrs. A. E. Buckanan, Mrs. Sixten Sandahal, Mrs. Adeana Narváez, Mrs. Elsa Zeledón.

Señora viuda de Armenteros, Chiquitica A. de Zorrilla, Conchita V. de Santo Tomás, Cancha Zorrilla de Zorrilla.

(Continúa en la página SIETE)

Café
¡VENCE LA CONSTANCIA!
CONSTANTEMENTE
es bueno el CAFE de
LA FLOR DE TUBES S.A
REINA 37 • TELEFONOS A-3820 / M-7623

M.E.C.D. 2016

ESCENARIO Y PANTALLA

«ENCANTO»: «ROJO AMANECER»

La película comienza en Rusia, la Rusia de la revolución proletaria; pero se transporta rápidamente a Constantinopla, tal vez para no comprometerse demasiado.

Pero el compromiso social ya estaba contraído en las primeras escenas y no valen evasiones respecto de él. Y en cuanto al otro, al compromiso artístico, el «film», titubeante y confuso, no acierta a satisfacerlo nunca.

Hay que confesar que el cine norteamericano no se muestra muy hábil en la defensa de los intereses capitalistas de las grandes empresas que lo avalan. Su dialéctica no puede ser más simplista. Empieza concediendo lo injusto del régimen vigente, trazando el cuadro con truculentas pinceladas. Pero pinta luego a la revolución victoriosa más cruel y bárbara que el régimen contra el cual insurgió. Todo ello en un plano anecdótico, de un sentimentalismo convencional y una patética primaria. Lo que más le interesa recalcar es la rapacidad de los revolucionarios, que, en vez de preocuparse, de los graves problemas que toda honda convulsión social trae aparejados, se dedican a darse suculentos festines en los palacios y a apoderarse de las joyas de los grandes señores. Algo de esto hay en esta película estrenada ayer en «El Encanto».

El «romance» de «Rojo amanecer» intenta, sin duda, ser un símbolo del eclecticismo económico que el capital amenazado opone, a manera de transacción, al extremismo marxista. Un noble del antiguo régimen, el Barón Nikita, se une en matrimonio a una linda menestrala de su casa, con quien, en instantes de embriaguez, se había permitido ciertas liviandades. La nobleza y el estado llano, el rico y el pobre, sellan su enlace con un ósculo.. Pero si estos problemas pudiesen resolverse por la vía antihigiénica del beso, no valdría la pena zarandearlos tanto.

El «film» es una serie de peripecias de valor puramente factual. De ellas sacamos en conclusión que el barón es un ente frívolo e irresponsable y la muchacha una infeliz, con atavismos de esclava, pronta a dejarse embaucar por los blasones de un linaje, cuando los esgrime un buen mozo, ducho además en la retórica rudimentaria del amor.

Los principales intérpretes de esta película son Douglas Fairbanks, Jr., de más abolengo cinematográfica que personalidad y Nancy Carroll, una linda «ingenua» de ojos grandes.

Francisco ICHASO.

NOTAS

ESTRENO DE «LA AMARGURA DEL GENERAL YEN», EN EL «CAMPOAMOR»

La empresa de «Campoamor», al ofrecer hoy a su público la hermosa película titulada «La amargura del general Yen», está ofreciendo un espectáculo exactamente igual al que presentó el teatro más grande del mundo, el «Music Hall» de New York, en su espléndida inauguración, que fué un acontecimiento cinematográfico en el mundo entero.

Si 60.000 espectadores de la ciudad de New York concurrieron en un solo día, a ver este espectáculo, es porque éste merece la pena y ahora, mediante la Columbia Pictures se presenta esa misma obra que con tanta efusión aplaudieron los newyorkinos.

Tres mil personajes toman parte en las escenas espectaculares de «La amargura del general Yen», producción dirigida por Frank Capra el director supremo y donde son los principales protagonistas Nils Asther y Bárbara Stanwyck. Un amor imposible, la virtud de una mujer, el insistente apasionamiento de un hombre y la caída de un Imperio son puntos culminantes de la trama de esta cinta que agradará a todos los públicos. La presentación grandiosa la fotografía maravillosa, el argumento pasional e intenso y un desenlace impresionante hacen de «La amargura del general Yen» algo excepcional y suntuoso.

En la semana próxima, un programa de risa con la comedia de Buster Keaton, «Queremos cerveza» y la graciosa cinta de Laurel y Hardy «Con la música a otra parte.»

«FAUSTO»: «HOMBRES EN VENTA», CON SARI MARITZA

Un bellísimo estreno ofrece hoy el «Fausto»: «Hombres en venta» (Evenigs for Sale), que tiene todos los atractivos necesarios para agradar al selectísimo público que frecuenta el aristocrático cinema de Prado y Colón

«Hombres en venta» es una deliciosa comedia dramática que se desarrolla en un ambiente de lujo fastuoso, fiestas, flirt y de intrigas sociales. Entre los acordes deliciosos de los vals sutiles, la tragedia amorosa, teje su tela escarlata y el champagne vertido a raudales puebla de visiones las almas.

Filman esta producción la estrella de exótica belleza Sari Maritza, Herbert Harshall, Hary Boland y el excelente actor cómico Sharlic Ruggless. El programa se completa con Noticiero Paramount, cartón sonoro y gráfico.

Precios: 30 centavos luneta, hasta las 4 y 40 centavos después. Niños: 20 centavos.

El domingo, a la una, matinée con cartones, comedias, «Hombres en venta» y «El beso redentor.»

El martes 6, estreno de «Topacio», adaptación de la famosa obra teatral de Marcel Pagnol interpretada por el actor más genial, de la hora presente; John Barrymore. Además con esta película se presentará el conjunto musical «Cosmopolita.»

REPOSICION DE «EL PIRATA», EN EL «MARTI»

Para esta noche, a las 10 y 30, se anuncia en el teatro «Martí» la reposición de la bella obra de gran aparato escénico, original de Agustín Rodríguez y José Sánchez Arcilla, música del maestro Rodrigo Prats, «El pirata», que recibirá su 34 representacioón en este teatro.

Figuran en el reparto de «El pirata» las más destacadas partes de la Compañía Cubana de Zarzuela de Agustín Rodríguez, como Caridad Suárez, Lolita Berrio, Josefina Banda, Blanca Bárcenas, Candita Quintana, Miguel de Grandy, Sevilla, Vila, Piñero, Garrido, Gallo, etc.

En la primera tanda, a las 8 y 45 p. m. sube a escena «El guabineo», la aplaudida comedia de J. Robreño y M. Mauri.

Rigen los precios de costumbre: 30 centavos luneta, 20 centavos la butaca y 10 la tertulia.

Mañana, tanda elegante a las 5 y 15, con Mosaicos, por Teresita López. Mercedes Menéndez, Rafael Prada, Paco Sierra y la pareja de bailes Lazo de Argos.

El próximo martes estreno de la revista de actualidad, original de Carlos Robreño, música de Rodrigo Prats, titulada «Oh... Very Well.» Pronto: «Niña linda» y «La hija del sol.»

EL DOMINGO EN EL «NACIONAL»

Gran entusiasmo se observa entre los amantes de la buena música por asistir a las funciones que el próximo domingo, en el teatro «Nacional» se efectuarán a las 3 y a las 9 y 15 p. m.

Se llevarán a escena, en la función de la tarde, «Marina», una de las obras preferidas de los habaneros, y «Carceleras», y por la noche: «Maruxa», la bella producción de Vives y «Amor ciego». La interpretación de estas obras ha sido confiada a artistas tan notable como Margarita Garisoain, Ana María Relaño, Rosa Blanch, las hermanas Vázquez, Constantino Pérez, Enrique Mari, Alvaro Marante, Paco Alfonso, Francisco Lara, etc.

Decorado y vestuario responderán en todo a las exigencias de los respectivos libros. Regirán precios popularísimos al alcance de todas las fortunas: 40 centavos la luneta para la matinée y 60 centavos por la noche.

Las localidades pueden adquirirse en la contaduría del teatro o reservarse por el teléfono A-3730.

ESTA TARDE EN EL «PRO ARTE MUSICAL»

Esta tarde, a las cinco, se celebrará en el teatro «Auditorium«, para los socios de «Pro Arte Musical» una magnífica función a cargo del cuadro de declamación de esta sociedad, que dirige el talentoso Guillermo de Mancha. Se pondrá en escena en la primera parte del programa la comedia en dos actos, original de Manuel Linares Rivas, titulada «El abolengo» y en cuyo reparto figuran Marta Aspiazo, María Gastón, Aurora Cadenas, Lydia Rayneri, Lourdes Caballero, Margot Flores, Miguel Llao, Luis Rodríguez, Ricardo Florit, Eugenio Florit, Lilo Oyarzun y René Castellanos.

Terminará esta función con la astrakanada en un acto de Muñoz Seca y Pérez Fernández, titulada: «La fórmula 3 K 3» por Oria Albarrán, Margarita Lecuona, Conchita Temes, María Julia Casanova, Luis Rodríguez, Rafael Ayala, Johnny Carvajal, etc.

«MARGARITA, ARMANDO Y SU PADRE», EN EL «PRINCIPAL»

Esta noche se estrenará en el «Principal de la Comedia»—y por primera vez en América—la obra titulada «Margarita, Armando y su padre», sátira moderna a la obra de Alejandro Dumas «La dama de las camelias» y que la Compañía que dirige el notable actor Fernando Soler interpreta magistralmente.

Continúan invariables los precios de las localidades en el «Principal», a base de 60 centavos la luneta y 50 y 40 las butacas, pudiendo hacerse las reservaciones por el teléfono A-6737.

Mañana, a las 5 y 30: «Tío de mi vida». A las 9 y 30: «Margarita, Armando y su padre.»

EXITO DE «ROJO AMANECER», EN EL «ENCANTO»

Hoy, «Rojo amanecer», bella producción de la Warner Bros con escenas de romance, saturadas del fuerte perfume del boudoir de una cortesana moderna y acre olor de sangre en las trincheras de la Rusia Roja. Nancy Carroll y Douglas Fairbanks Jr. presentan la novela del amor más colmada de ternura que se ha ofrecido en el teatro y en el cinema: capítulos de un amor inmenso que culmina en la pasión más ardiente y los amorosos besos.

El domingo, a las 10 de la mañana se llevará a escena «Los gavilanes», por el conjunto infantil «Rivera Baz», donde actúan cuarenta niños de 5 a 10 años de edad. Los precios que regirán para esta tanda infantil son los de 20 centavos los menores y 40 los mayores.

El lunes: «Risas y lágrimas» (La calle cuarenta y dos). Warner Baxtle, Bebe Daniels, George Brent, Una Merkel, Rusy Keeler, Dick Powell, Guy Kibbee y Ginger Rogers son los principales artistas de esta grandiosa producción donde aparecen doscientas mujeres lindísimas, música alegre y retozona y canciones melodiosas.

SUSCRIBASE Y ANUNCIESE EN EL «DIARIO DE LA MARINA»

MUSICA Y MUSICOS

PROXIMA CONFERENCIA DEL PROFESOR GABRIEL DE LA TORRE

EL CONOCIDO profesor Gabriel de la Torre, verdadera autoridad en materia de enseñanza musical en Cuba e infatigable divulgador de temas de arte, se propone ofrecer el próximo domingo una conferencia sobre pedagogía del piano, en los salones del Círculo de Amigos de la Cultura Francesa.

El objeto de su disertación es de excepcional interés, como se desprende del título de la misma: «¿Por qué los estudiantes de piano, después de algunos años de estudio, abandonan el cultivo de ese instrumento?»

Con la madurez de juicio que le caracteriza, el veterano maestro tratará el problema que atañe por igual a profesores, a aficionados y a padres de familia interesados en la educación de sus hijos, sobre las causas del abandono del estudio del piano. Este trabajo, como todos los que hasta ahora ha ofrecido al público el profesor de la Torre, toca un punto importante de enseñanza musical, de actualidad siempre, y eminentemente práctico.

El citado maestro, dedicado por cerca de cincuenta años a menesteres educacionales, es un benemérito del arte musical en Cuba. Ha guiado con sus sabios consejos desde el alumno privado a quien va descubriendo los secretos de una interpretación artística honrada, hasta el gran público al que ilustra con su obra de divulgación en la prensa, en la tribuna y en el folleto. Autor de un «Método Elemental de Piano» que ha sido acogido muy favorablemente por la crítica y por sus colegas, ha publicado distintos trabajos y folletos, especialmente uno titulado: «Cómo debe estudiarse la música», que ha alcanzado enorme difusión. Sus conferencias públicas han atraído invariablemente la atención y la curiosidad de los cultivadores del piano y de sus compañeros en la tarea de la enseñanza musical.

—x—

El sábado a las tres de la tarde en el Auditorium se presentará por la Sociedad Infantil de Bellas Artes la fantástica obra de Folch y Torres basada en el cuento popular «La Pobre Cenicienta», que con esmero dirige el Maestro Boquet y en el que participan los siguientes asociados como intérpretes de

La Tradición, Marta López.

Clavelina. La Cenicienta, Carmita Santamaría.

María, El Hada de los Bosques, Sara Fernández.

Florinda. La Madrastra. Edit Rodríguez.

Girasol. La Hermanastra, Ma. Matilde Rodríguez.

Azucena. La Hermanastra. Norma Roura.

Pepa. Una sirvienta. Virginia Palicio

El Hada de la Danza. Silvia Beus y Forteza.

El Príncipe, Carlos I. Salas Humara.

Guido. Padre de Clavelina. Eduardo Boquet.

Fidel. Viejo Criado. Bernardo Coniff.

Salvador. Un Pastor. Fernando Palicio.

Noble I. Ayundante del Príncipe. Octavio Martínez.

Noble II. Ayudante del Príncipe, Alberto González del Barrio.

El Noble Cazador, Octavio Mestre.

Un Paje, José Pérez Cubillas.

El Saltamontes, Asta Palmgren.

Capitán de Húsares. Regina Martínez Piloto.

Húsares del Rey: Gilda Aragon, Olga May, Rosa Olmo, Susana Mestres, Hilda y Célida Martínez Piloto.

Los Embajadores de Chilandia: Elvira Pérez González y Guillermo Urbizu.

Damas y Caballeros de la Corte: Graciela Macías, Violeta P. Cubillas, María de los Angeles Lago, Elena e Isabel Quintas.

Damas y Nobles del Minuet. Solistas: Virginia Fonts Oña y Marta Fontanills. Berta Fontanills, Olga Llopiz, Ana Ma. Gasch, Lily Galainena, Josefina Jorge, Hilda Medel, Marta López Silvero, Rosa A. Sacnz, Ma. Amelia Cosculluela, Gloria Cuellar, Alvera Frazer y Matilde G. Montes.

Las Mariposas. Solista: Kiki Skirving.

Olguita Hernández Figueroa, Alicia y Ofelia Figueras, Antonieta Fonts Ola, Merceditas Weinshenk, Madge Fiddy, Silvia Medina, María Coniff y Beatriz Echegoyen.

Los Pajaritos. Gladys Mayorkas, Migdalia Guigoú, María Elena Gasch, Ibelise Molina, Isis Díaz Ascanio, María Elena Armenteros y María Luisa López Silvero.

El título de los cuadros es el que sigue:

Acto primero: «En casa del rico hacendado» (Clavelina empieza su calvario).

Acto segundo. Escena 1a.: El Bosque Encantado. (Clavelina encuentra al Príncipe. Aparición del Hada de los Bosques).

Escena 2a. La Cocina. (Los Pajaritos al servicio de Clavelina).

Escena 3a. La Calabaza Mágica. (Clavelina va al baile del Príncipe en lujosa carroza tirada por mariposas).

Acto tercero. Escena 1a. En el Palacio del Príncipe. (Clavelina pierde su zapatito).

Escena 2a. Después del baile. (El Príncipe encuentra a la dueña del zapatito perdido).

Escena 3a. Apoteosis final. (Glorificación de Clavelina).

La orquesta bajo la dirección del Maestro Amadeo Roldán ejecutará música adaptada a la obra así como la de los bailables que han sido preparados bajo la dirección de Fernán Flor.

La Sociedad Infantil de Bellas Artes no ha escatimado medios de presentar un decorado sintético moderno diseñado por Rogelio Dalmau que ha de satisfacer a los más exigentes y el cual ha sido ejecutado fielmente por el escenógrafo mexicano Luis Gallardo.

Las localidades para esta fiesta se encuentran a la venta en el Auditorium a los precios de 80, 60, 40 y 20 cts., quedando ya muy pocas disponibles.

La Sociedad Infantil de Bellas Artes ofrece esta sesión extraordinaria a beneficio de los niños que cuida la Junta de Señora de la Maternidad.

N. B.

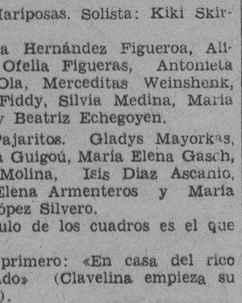

CARTEL DEL DIA

POR LOS TEATROS

PRINCIPAL DE LA COMEDIA: A 6737.—Compañía de comedias de Fernando Soler. A las 9 y 30: Margarita, Armando y su padre (estreno).

MARTI: A 1851. Compañía Cubana de Zarzuela. A las 8 y 45: El guabineo. A las 10 y 30: Reposición de «El Pirata».

POR LOS CINES

CAMPOAMOR: A 7054. A todas horas: La Amargura del General Yen (estreno) con Bárbara Stanwicky y Nils Aster, comedia y episodio.

ENCANTO: A 4433. A todas horas: Rojo Amanecer, con Nancy Carroll y Douglas Fairbanks, Jr. Comedia y revista.

FAUSTO: A 4321. A todas horas: Hombres en Venta (estreno) con Sari Maritza y Herbert Marshall, comedia y revista.

RIALTO: M 1831. Forasteros en Honduras y La Esquina del Pecado.

ACTUALIDADES: M 5575. El Errante; La Mujer sin Nombre y números de variedades.

REGINA: M 1407. Forasteros en Honduras y La Esquina del Pecado.

NEPTUNO: M 2785. La Canción de la Paz; Ases del Circo y Mata Hari.

RIVIERA: F 2040. Un Pasaporte al Infierno y Teresita.

TRIANON: F 2403. Madame Butterfly y Cuándo te Suicidas.

OLIMPIC: F 6263. El Rey de la Plata y El Rey de los Fósforos.

VIVES: F 5995. Aquí Sobra uno y Siempre Adiós.

INGLATERRA: M 5527. El Ultimo Varón y Conducta Desordenada.

VERDUN: A 9206. Miedo de Hablar y Mi Amigo el Rey.

TOSCA: I 3099. La Llaman Salvaje y El Caballero de la Noche.

MODERNO: X 3306. El Signo de la Cruz y Su Noche de Bodas.

WILSON: U 5863. El Ultimo Varón y Rebeca.

APOLO: El Pasado Acusa y Hombres en mi Vida.

IMPERIO: M 4477. Se Fué mi Mujer y Orquídeas Negras.

UNIVERSAL: La Verdad Semidesnuda y Entre Dos Fuegos.

CUBA: M 8970. Cuando la Vida Empieza y El Abogado de las Mujeres.

VIOLETA: M 5588. El Pueblo Ruge y Condenada por su Hijo.

ROJO: M 3081. Veinte mil años en Sing Sing. y El Ultimo Vuelo.

NOTICIAS DE LA JUDICIAL

ENVIADOS AL VIVAC

El Subinspector Chile, de la Policía Judicial, informó a su jefe, que el Juez de Instrucción de la Sección Cuarta, decretó la prisión provisional de Evelio Badía, director y administrador del Expreso «Maratón», ante cuya autoridad había sido presentado, así como la libertad de sus empleados Elías Rodríguez, Pedro González Riera y José Rodríguez González. Se trata por la policía de inquirir el paradero de Ricardo Manito, complicado en estos hechos par apresentarlo ante dicha autoridad.

OTRA DENUNCIA

Contra Badía y sus cómplices, formuló ayer una denuncia en la Policía Judicial Gerardo Durán y Chao, vecino de Mercaderes número 45, al que acusó de haberle extendido un cheque sin fondos por la suma de 12 pesos noventa centavos, cantidad en la que se estimaba estafado.

SUSTRACCION DE UNA CARTERA A UN ABOGADO

Denunció en la Policía Judicial el Dr. Cristóbal Videgaray y Ervite, de 58 años de edad y vecino de J, número 192, en le Vedado, que a su salida del banco Gelats situado en Aguiar y Compostela, donde había cambiado un cheque por la suma de 180 pesos en billetes, al llegar a la esquina de Lamparilla, un individuo blanco le llamó la atención de que tenía sucia la espalda, cosa que le ratificó otro individuo de la misma raza que se le acercó, por lo que se introdujo en una casa situada en aquel lugar, donde se quitó el saco para comprobar el dicho de los individuos, oportunidad que aprovechó el segundo desconocido, para sustraerle la cartera, desapareciendo.

OTRO EXPRESO ACUSADO

José Baker ,vecino de Habana 183, bajos, denunció en la Policía Judicial, que recientemente hizo entrega de un paquete al expreso Matanzas, cuyas oficinas radican en Estévez 27, del cual es administrador un tal Cabrera, con el propósito de que lo hiciera llegar al pueblo de Limonar y cobrara su importe, lo que efectuó, apropiándose del dinero, por lo que se estima estafado en la suma de once pesos setenta y cinco centavos.

DETENIDO OTRO DE LA BANDA

Luis Dargelo y Castiñeira, de 50 años y vecino de Compostela 100, fué detenido por acusarlo Cristóbal Méndez, vecino de Barcelona 18, de ser uno de los que pertenece a la banda de estafadores de casas, hecho que conoció por una información que salió oportunamente días pasados en el DIARIO DE LA MARINA. El detenido fué presentado ante la autoridad judicial correspondiente.

ESTADO DEL TIEMPO

Nota del mediodía del jueves.

Continúa el barómetro algo bajo, en la mitad Occidental del mar Caribe sobre la porción Este del Golfo de México, Cuba y Haití, hacia el Norte con centro a unas doscientas millas al Este del Cabo Hateras. En la mitad Noroeste del Golfo, hay buen tiempo con barómetro sobre lo normal.

Pronóstico para el viernes: Tiempo variable. Algunos nublados y lluvias más probables en regiones central y oriental. Vientos flojos a moderados, variables.

Observatorio Nacional.

GACETILLAS

NEPTUNO.—La canción de la paz.

Comenzando a las 2, 5.30 y 9.45 se exhibe en Neptuno por última vez el siguiente programa especial de la Metro «La Canción de la Paz» notable película que interpreta la nueva estrella Diana Wynyard, Phillips Holmes y Lewis Stone y en la que se ve un estupendo espectáculo de la ciudad de New York destruida por un bombardeo aéreo en el 1940; y la comedia especial de 30 minutos de duración «Los Ases del Circo» por Stan Laurel y Oliver Hardy. Se completa el programa con «Mata Hari» por Greta Garbo que ocupa los turnos de 4 y 8.30 20 centavos mayores y 10 centavos niños.

REGINA—Forasteros en Honduras.

Fué un éxito ayer el estreno de esta linda producción «Forasteros en Honduras» de George Sidney y Charles Murray, que mantuvieron al publico en una carcajada continua durante su exhibición. Completan hoy el programa la más dramática y bella producción de todos los tiempos «La Esquina del Pecado» de Irene Dunne, el Noticiario Semanal Fox, una comedia y un cartón.

Precios 10 centavos damas y niños hasta las 7.30 y 20 mayores después.

Mañana «La Canción de la Paz» y «La Rubia de los Follies».

Domingo gran matinée «La Canción de la Paz», «La Rubia de los Follies» y «Como tu me deseas».

TRIANON.—Madame Butterfly.

En la tanda de las 4: la producción hablada en español, por Imperio Argentina, Cuándo te suicidas?, revista y Madame Butterfly, por Silvia Sidney y Gary Granta.

En la tanda de 8.30 ¿Cuándo te suicidas? hablada en español.

A las 9.45 la valiosa película de la Paramount, Madame Butterfly.

Mañana y pasado la simpática Clara Bow en «La Llaman Salvaje», cinta en la que la divina Clarita luce como nunca.

RIVIERA.—El pasaporte al infierno.

En las tandas de las 5.15 y 9.45 se estrena la producción Fox interpretada por Elissa Landi que se titula «El Pasaporte al Infierno» revista y comedia. A las 8.15 «Teresita» por Charles Farrel y Janet Gaynor.

Mañana sábado «La Canción de la Paz» por Phillips Holmes «Ases del Circo» por Oliver Hardy y Stan Laurel y «El Pecado de Madelón Claudet» por Helen Hayes.

El domingo en la matinée de la 1.15 «La Canción de la Paz», «Gran Hotel» por Greta Garbo, «Huyéndole al Diablo» por Richard Talmadge, «La Profanación de una Tumba» y Revista.

El 5 y 6 «Frente a la Muerte», super producción.

El 7 y 8 «La Rubia de los Follies» por Billie Dove.

Del 10 al 12 «El Secreto de Madame Blanche» por Irene Dunne.

RIALTO.—Forasteros en Honduras.

Los programas más completos puede verlos usted en Rialto donde todos los viernes estrenamos el último Noticiero Fox y hoy además se exhibe la graciosa producción «Forasteros en Honduras» de George Sidney y Charles Murray. También «La Esquina del Pecado» de Irene Dunne, una comedia y un cartón.

Precio: 20 centavos luneta y preferencia a cualquier hora.

Mañana «La Canción de la Paz» y «La Rubia de los Follies».

Domingo gran matinée «La Canción de la Paz», «La Rubia de los Follies» y «Como tu me deseas».

Martes: «Un chico afortunado» de Al Johonson.

ACTUALIDADES—Presentación del conjunto ideal

Los concurrentes a este teatro están de plácemes, pues el programa de hoy constituye una verdadera novedad, pues no cabe duda que la adquisición del Conjunto Ideal para actuar en estos días es un triunfo para la empresa. Lo componen 6 bellas señoritas acompañadas con guitarra interpretando a las mil maravillas nuestras típicas canciones. Completan el programa la celebrada parejita infantil Hermanos Barranco. No faltará el «Harold Lloyd Cubano» que forman el Conjunto Ideal y será maestro de ceremonias para los aficionados. Se exhibirán «El Errante» y «La mujer sin nombre».

INGLATERRA.—El último varón sobre la tierra.

Para hoy 10 centavos a todas horas de 2 a 6 p. m. y de 6 a 11 y media.

A petición la estupenda comedia musical en español, pór Raúl Roulien y Rosita Moreno «El Ultimo varón sobre la Tierra», acompañada de la regia super producción «Conducta desordenada», por Sally Eilers, Spencer Tracy y El Brendel; y los asuntos cortos revista y la variedad «Alfombra Mágica».

A las 5 p. m. «El Ultimo Varón Sobre la Tierar» y «Conducta Desordenada».

Por la noche, el mismo programa de la matinée.

Mañana «Noche tras Noche» por George Raft, y Constance Cummings.

Domingo «El Rey de los Fósforos» «El Abogado de las Mujeres» y «La Ley del Revólver».

OLIMPIC.—El rey de los fósforos.

Programa inmejorable anuncian las carteleras de este concurrido y simpático cine de las familias del Vedado. El mejor aparato de proyección y sonido marca «Philisonor». Función de 5.15 y 9.30 con comedia y variedad. Suntuosa y muy interesante super joya «El Rey de los Fósforos» de Warren William y Mary Brian. A las 8.15 soberbia producción «El Rey de la Plata» de Edward G. Robinson y Bebe Daniels. Mañana «20,000 años en Sing Sing» y «Esclavos de la Tierra». Domingo regia matinée dedicada a los niños con un programa muy interesante.

CUBA.—El abogado de las mujeres.

Un magnífico programa de la Warner en el cual figura el estreno de la bellísima interpretación de Kay Francis y William Powell que se titula «El Abogado de las Mujeres», se anuncia para hoy en el Cuba. Preceden a esta película a las cuatro y a las ocho y cuarto, una revista comedia variedad Vitaphone y Cuando la vida Empieza por Loreta Young .

En la función de la noche, debutará el eminente barítono mexicano Paco Sierra.

Diez centavos todos a cualquier hora.

Mañana: 20,000 años en Sing Sing y Condenada por su Hijo.

VERDUN—Miedo de hablar.

Un bonito programa el que brindamos hoy a nuestros favorecedores. La gran Film por Eric Linden y Sidney Fox «Miedo de Hablar» y la estupenda comedia del Oeste por Tom Mix titulada «Mi amigo el Rey». Una interesante revista y una graciosa comedia.

Precios 10 centavos todos a todas horas.

Mañana A toda Velocidad por William Haines.

El Abuelo de la Criatura» Stan Laurel, Oliver Hardy.

UNIVERSAL.—La verdad semidesnuda.

Colosal y muy interesante el programa de hoy en el Universal, el cine dotado del mejor sonido, temperatura y comodidades. Función de 1 a 6 y de 6.15 a 11, luneta 10 centavos. Da comienzo con comedia, el grandioso drama del Oeste «Entre dos Fuegos» de Edmund Cobb. Sublime producción «El Reino Animal» de Ann Arding. Magistral super excelsa film «La Verdad semi desnuda» de Lupe Velez. Mañana la sensacional y emocionante película «20,000 años en Sing Sing. Para el domingo un monumental programa con comedias y producciones de mucho valer.

WILSON.—El último varón sobre la tierra.

Para hoy 10 centavos a todas horas de 2 a 7 p. m. y de 8 y media a 11 y media.

A petición la estupenda comedia en español, por Raúl Roulien y Rosita Moreno titulada «El Ultimo Varón sobre la Tierra acompañada de la atracción por Marian Nixon, y Ralph Bellamy, titulada «Rebeca» y los asuntos cortos revista y la variedad «Alfombra Mágica».

A las 5 p. m. «Rebeca» y «El Ultimo Varón sobre la Tierra».

Por la noche, el mismo programa de la matinée.

Mañana «Noche tras Noche» por George Ralf, y Constance Cummings.

Domingo «El Rey de los Fósforos» «El Abogado de las Mujeres» y «La Ley del Revólver».

MAXIM.—Cynara.

Presenta hoy en su función córrida desde las 8.30 un grandioso programa. El reestreno de la soberbia producción CYNARA o SU UNICO PECADO cuyos principales protagonistas son Ronald Colman y Kay Francis; la reprise de la soberbia producción ESTA NOCHE O NUNCA interpretada genialmente por Gloria Swanson. También se exhibe una variedad musical. Precios: Mayores 10 y niños 5 centavos. Mañana: ¿CUANDO TE SUICIDAS?

C--M--W
«LA VOZ DE LAS ANTILLAS»
590 Kilociclos
1400 WATTS EFECTIVOS
MODULACION
100 por 100
LOS MEJORES PROGRAMAS
----- DEL AIRE ----

RADIO Y ELECTRICIDAD

TRASMISIONES PARA HOY

C M W
590 kilcs.

7.30 a. m. DIARIO hablado.
10.30 a. m Charla Infantil.
11 a m. Soprano y tenor. Recitaciones.
12 m. Orquesta y humorista.
1 p. m. DIARIO hablado.
1.30 Canciones y poesías.
4 p. m. Orquesta típica y cantante.
6 p. m. DIARIO hablado.
7 p. m. Programa con notables artistas.
8 p. m. La comedia «El once no estorbar» por el cuadro de comedias. Programa musical por cancionera y guitarrista.
9 p. m. Programa extraerdinario.
10 p. m. El drama de Linares Rivas. Sacrificios. Programa cubano-español.
11 p. m. Termina.

C M C Y
1320 kilociclos.

7 p. m. Diario Deportivo del aire.
7.30 p. m. Hora Lírica, soprano, contralto y piano.
9 p. m. Drama en tres actos titulado «Doña Diabla» de Fernández Ardavín. La parte artística estará a cargo de barítono.
10 p. m. Canciones mexicanas.
10.30 p. m. Buenas nchoes.

C M C
840 kilociclos.

10.30 a. m. Orquestas y cantos pupulares.
6.45 p. m. Poesías, canciones y comedias.
8 p. m. Concierto dirigido por la pianista y autora Carmelina Delfín.
1—La partida, Alvarez, soprano.
2—Don Pasquale, Mozart, barítono.
3—Primavera de oro, La Forge, soprano lírico.
4—Improptu, Carmelina Delfín, solo de piano por la autora.
5—Cedo, Alfredo Betancourt, cantado y acompañado por su autor.
6—Arrobamiento, Reverie, soprano, acompañado al piano por su autora.
7—Primavera, Elegía, C. Delfín, sop. lírico, al piano su autora.
8—Nunca lo sabrás, C. Delfín, barítono, al piano su autora.
8.30 p. m. Música selecta. (Transcripción eléctrica.)
9 p. m. Hora oficial. (Observatorio nacional.)
9.01 p. m. Concierto a cargo de la pianista y autora Carmelina Delfín.
1—Algo me dejaste, A. Betancourt, cantado por su autor.
2—Recuerdos de un amor, C. Delfín, sop. lírico, al piano su autora.
3—Tú si eres buena, A. Tariche, cantado por su autor.
4—Rosa La China, E. Lecuona, arreglo especial para piano.
5—Al recordar tu nombre, C. Delfín.
6—Te espero, A. Tariche, dúo sop. lírico, su autor.
7—Andaluza, C. Delfín. Solo de piano por su autora
Sevillana, C. Delfín. Solo de piano por su autora.
9.30 p. m. Música variada, canciones. (Transcripción eléctrica.)
10 p. m. Música bailable.
11 p. m. Buenas noches.

C M C R
1365 kilociclos

De 11 y media a 12 y media. Música variada.
De 4 a 5. Música desde el estudio.
De 9 a 10. Programa de canciones y boleros, selecciones de Mojica. Diálogos y concurso.
De 10 a 10 y media. Música escogida.

Hoy de 7 a 8
AUDICIONES SELECTAS
LOS MEJORES PROGRAMAS de la CMAF
DIRECCION ARTISTICA: EVA GORDILLO
680 KI. 444 Mts.

C M A F
680 kilociclos

6.30 p. m. Música variada.
7 p. m. Audiciones Selectas de la C M A F. Programa extraordinario con recitaciones por el laureado poeta Sánchez Galarraga; selecciones de ópera por soprano y barítono. Música de cámara por la orquesta y la comedia, Celos, por el cuadro de comedias.
8 p. m. Programa armónico.
8.30 p. m. De la Habana a la Puerta de Oro.
8.45 p. m. Melodías cubanas.
9 p. m. Concierto Sinfónico.
9.30 p. m. Jesse Crawford al órgano.
9.45 p. m. Selecciones de óperas.
10 p. m. Septeto Universo.
11 p. m. Síncopa de la I B C

C M C W
965 kilociclos

7 p m. Resultados de los juegos de las grandes ligas.
7.01 p. m. Canciones Internacionales y tangos, adivinanzas, etc.
8 p. m. Trovador Codina.
9 p. m. Soprano y piano y la comedia en dos actos de Manuel Linares Rivas «Camino Adelante»
10 p. m. Tangos.
11 p. m. Buenas noches.

C M B S
780 kilociclos.
A las 10 a. m Programa variado.
A las 7 p. m. Diálogo.
A las 8 p. m. Bailables.
A las 9 p. m. Música popular
A las 10 p. m. Programa de guitarra.
A las 10 y 30 p. m. Buenas noches.

C M B X
1445 kilociclos.
De 2 a 3 p. m. Música selecta.
De 3 a 4 p. m. Música variada.
De 9 a 10 p. m. Orquesta.
De 10 a 12 p. m. Bailables.

CMCW
965 K. C.
Hoy a las 9 p. m.
HORA EMPERATRIZ
Selecto programa musical a cargo y por gentileza de la soprano SRA. ROSITA DIRUBE DE GARCIA BANGO, acompañada al piano por el Profesor Santos Menéndez.
La comedia en 2 actos, original de Manuel Linares Rivas, titulada
Camino Adelante
interpretada por el conjunto que dirige el primer actor
MARCELO AGUDO
del que forma parte la primera actriz PILAR BERMUDEZ
Cortesía de
La Emperatriz
San Rafael 36
El Templo de la Elegancia Masculina.

C M C Q
780 kilociclos.

12 m. Bailables por el Septeto.
1 p. m. Bailables por la Orquesta y cantante.
6 p. m. Orquesta y cantante.

W L W
700 kilociclos.

Crosley Radio Corporation, Cincinnati, Ohio.

7 p. m. Bailables.
7.45 p. m. Drama.
8 p. m. Música variada.
8.30 p. m. Orquesta bailable.
9 p. m. Jack Benny y Orquesta.
9.45 p. m. Canciones.
10 p. m. Programa popular.
10.30 p. m. Drama.
11.30 p. m. Conjunto de Voces y Organo.
12 p. m. Música bailable y canciones.

M.E.C.D. 2016

MAÑANA!!

ROLLO-FRIO

DeWARD

PREGUNTE AL AMIGO

y preparese para la gran

SORPRESA

Crónica Habanera

(Viene de la página CINCO)

DE DIAS

Mariana de Armas, la encantadora señorita tan celebrada en nuestra sociedad, que en la fecha de hoy está de días.

EL RECITAL DE MARIANELA BONET

La señorita Marianela Bonet, joven y brillante concertista de guitarra que próximamente embarcará en una tournée por toda la América, ofrecerá mañana, como hemos anunciado, un recital de despedida en el Teatro Neptuno, a las diez y media de la mañana.

La joven guitarrista ha sido contratada por la orquesta de Eduardo Bianco para dicha tournée, después de la cual se dirigirá a Suiza.

He aquí el programa de esta simpática función:

Una interesante y regia producción cinematográfica.

GUITARRA (1a. parte.)

1 Capricho Arabe (a petición), Tárrega.
2 Sevilla, Albéniz.
3 Recuerdo de la Alhambra. Tárrega.
4 Estudio en La. Tárrega.

Intermedio.

GUITARRA (2a. parte)

1 La Comparsa. Lecuona.
2 Zapateo. López.
3 Minuet. Paderewsky.
4 Variaciones. Sors.

La famosa Orquesta Argentina de Eduardo Bianco tocará los más modernos Tangos y en los que cantará la señorita Marianela Bonet.

FINAL por Marianela Bonet.

EL TE DE LA ALIANZA NACIONAL FEMINISTA

En el salón-restaurant de «El Encanto» se celebró ayer por la tarde, el té ofrecido por el Ejecutivo entrante de la Alianza Nacional Feminista que preside la distinguida y culta señora Leticia de Arriba de Alonso, Marquesa de Tiedra, como homenaje al Ejecutivo saliente que presidía la doctora María Gómez Carbonell.

Dicho acto se vió favorecido por la presencia de un distinguido grupo de damas, simpatizadoras de la magnífica obra que desarrolla la Alianza Nacional Feminista.

Constituyó un gran acto el celebrado ayer, durante el cual hizo uso de la palabra la Marquesa de Tiedra, cuyo atinado discurso mereció una cálida ovación. La doctora Gómez Carbonell habló a continuación, con magnífica elocuencia tratando sobre hondos problemas.

La orquesta «Eusueño», el celebrado conjunto femenino que dirige la señorita Guillermina Foyo, ejecutó números de música cubana.

En la mesa presidencial se encontraban la doctora María Gómez Carbonell; Marquesa de Tiedra; María Montalvo de Soto Navarro, ex Presidente de la Alianza y Presidente del Club Femenino de Cuba; señorita Piedad Maza, en representación de la sociedad Lyceum; Presidenta del Partido Democrático; Presidente del Partido Sufragista; Presidenta de la Asociación de Enfermeras; Presidenta del «Sunshine», Presidenta del Patronato Escolar; las Vicepresidentas de la Alianza, señoras Amelia de Vera de Lens, María Corominas de Hernández; señoritas Consuelo Machado y Graciela Barinaga, y las Secretarias, señoritas Pilar Palma y Rosa Trejo.

Además asistieron las siguientes señoras:

Mercedes Marty viuda de Baguer; María Teresa Escarrás de Casares; Estela B. de Cañal, María Luisa Guiral de Martínez Díaz; María Martn viuda de Dolz.

Tulita Bosque de Baguer.

Teté Villaurrutia viuda de Martínez, María Antonia Alonso de Aspuru, Rita María Alvarez Maruri de Somoano, Dulce María Castellanos de Dolz, María Ursula Ducassi de Blanco Herrera.

Esperanza Cantero de Ovies, Bebita Alonso de Belt, Eugenita Ovies de Viurrún, Valeria Marcos de Azcanio, María Josefa Agüero de Recio, Fela Mederos de Fernández.

Guillermina Pérez Fernández.

Margot Baños de Mañach, Consuelo Gancedo viuda de Díaz; María López de Pérez, Herminia Martín de Aragón, María Rodríguez de Méndez; Carmelo Hernández de O-Farrill, Dolores Betancourt de Ramírez.

Dulce María Estrada Mora de Castellanos, doctora Balbina Remedios, Cuca Sánchez de Azcanio, Elena Mederos de González, Rosalía R. de Bustamante, Amparo Pujol de Olivera, María Cabrera de Martínez.

Joaquina D. viuda de Alemany; Margot Pestana de Pérez, Adelaida Manrique de Rubiera, Victoria Martínez de Suárez, Gloria Betancourt de Ramírez, Blanquita G. del Valle, Consuelo Montoro.

María Sainz de Molina; Carmen Fernández de Castro viuda de Rodríguez Capote, María Coronado viuda de González, Catalina Perelló de Montesino, Lolita de la Vega, Margarita Moya de Quesada, Leonila Pina.

Aida Peláez de Villaurrutia, Regla Pérez de Montes de Oca, Madame Pascual, Antolina Hernández de Martín, Dolores Alonso viuda de Delgado.

Señoritas:

Doctora Guillermina Portela, Nena Castellanos, Virginia y Blanca Lluy, Dulce María Castellanos, María Ursula Ducassi, Encarnación y Angustias Caracuel, Aida Molina, Concha Rubiera, María Irene Martínez, Blanca Zayas.

Lolita Vidal Lage.

Raquel Uriarte, Clotilde Sanjuán, Carolina Ponce, Obdila de Quesada, Lucila Castro, Clementina Riaño, Gloria Bobadilla, Cuca Bustamante, Matilde Olivera, Olga González, Adela Rodríguez Viada, María Miranda, Laura Suárez.

Aida Estrada Mora, Carmelina Sos, Herminia Varona, Paula González Núñez, Angela Marín, Olga y Betty Madeley, Amparo Astorga, Carmela Llata y María Luisa Fernández.

NOCHES DE SOLER

Las funciones que viene ofreciendo en el Principal de la Comedia, la compañía que dirige Fernando Soler, constituyen verdaderos éxitos artísticos y sociales.

Para la función de esta noche, viernes de moda, se anuncia la sátira moderna a «La Dama de las Camelias» titulada «Margarita, Armando y su padre», que será uno de los mayores éxitos de risa de la temporada.

DE REGRESO

Llegarán hoy en el vapor de la Florida, procedentes de los Estados Unidos, un grupo de jóvenes estudiantes que cursan sus estudios en diferentes planteles de la vecina República.

Son ellos: la señorita Zenaida González, hija del doctor Manuel González Alvarez, director de la Clínica «La Inmaculada» y de su esposa Catalina Pol.

Las señoritas Carmelina y Raquel Stincer, hijas de otro distinguido cirujano, el doctor Elpidio Stincer y señora María Morales.

Y el joven Andrés Bustillo Larín.

SEIDA CABRERA DE LA TORRE

En el vapor «Quirigua» embarcó, en la tarde de ayer, para los Estados Unidos, la señora Seida Cabrera de la Torre, dama distinguida y muy estimada en la sociedad habanera.

Continuará viaje a Europa, donde permanecerá hasta fines de año.

Al muelle acudió para despedirla un grupo numeroso de sus amistades

Le deseamos un feliz viaje.

BODA EN MIAMI

Desde la vecina ciudad nos llega la noticia del matrimonio de dos jóvenes pertenecientes a distinguidas familias cubanas, efectuado recientemente.

Son ellos: la gentil señorita Noemí González del Real y el doctor Benjamín Primelles y Agramonte.

Los nuevos esposos han recibido numerosas felicitaciones por su enlace.

INTERESANTE ACTO

A las once y media de la mañana de hoy, en la Secretaría de Sanidad, se celebrará un interesantísimo acto para descubrir una tarja con los nombres del doctor Mario García Lebredo y del doctor Arístides Agramonte, distinguidos médicos cubanos fallecidos.

El acto de la apertura estará a cargo del doctor Matías Duque.

BODA EN JESUS DEL MONTE

En la Iglesia Parroquial de Jesús del Monte tendrá efecto, el próximo lunes, a las nueve y media de la noche, la boda de la señorita Berta Argüelles con el joven Ramón Dorado Ramírez.

Para esta ceremonia lucirá todo el templo un lindísimo adorno floral que, como el ramo de mano, será obra del conocido jardín «El Clavel».

CONSERVATORIO NACIONAL

El domingo día quince, se celebrarán en el Conservatorio Nacional, fundado por el inolvidable maestro Hubert de Blanck, los ejercicios artísticos correspondientes al curso que termina.

Dichos concursos, en que tomarán parte numerosos alumnos de la prestigiosa institución, darán comienzo a las diez de la mañana.

EN SU SANTO

Celebra hoy su onomástico la bella señorita Mariana Fernández Magriñá, por cuyo motivo se ha de ver muy felicitada.

FAUSTO

Un gran estreno pasará por la pantalla hoy en el Teatro Fausto, uno de los predilectos de la sociedad habanera.

Se titula «Hombres en venta», y está filmada por la nueva actriz de extraordinaria belleza Sari Maritza, secundada por Herbert Marshall y Charlie Ruggless.

Es una bellísima comedia lírica que se desenvuelve entre la alegría y el bullicio de las fiestas.

«Topacio», la gran obra que interpreta John Barrymore, se estrenará el viernes seis.

Edel FARRES

STRATH - HAVEN HOTEL
el más moderno en
MIAMI BEACH
Comedor sobre el Océano. Playa propia. Solario en la azotea. Cocina excelente. Comidas para gustos epicúreos. Cuanta comodidad pudiera exigir el confort del huésped. Pídanos folletos y precios.
OCEAN DRIVE. MIAMI BEACH, FLA.

95 cts. $1.25

ORIGINALES MODELOS

Juzguen por ellos el Arte exquisito de todos nuestros modelos y los reducidos precios que esta casa ofrece en todas sus novedades.

No. 25 a 95 cts.

De gabardina inglesa superior. Blanco con solapa y bordados azul pastel, prusia y punzó. Para niños de 2 a 9 años.

No. 26 a $1.25

De magnífico crash blanco con "vivos" azul pastel y prusia y cierre moderno de cremallera en la blusa. Para niños de 2 a 3 años.

ADEMAS . . .

Acabamos de recibir las telas estampadas en seda y algodón más originales y los piqués y carteras más modernos.

la elegante de neptuno
NEPTUNO Y AGUILA

AVISO: Solicitamos Agentes en el Interior. Solicite Detalles.

TRIANON

SIGNIFICA PARA LA MUJER ELEGANCIA Y DISTINCION

Surtido especial de sandalias de niños en todos los colores y tamaños desde 50 CENTAVOS

Zapato escotado de glacé blanco, con adornos negros y también en carmelita. Tacón alto. Al interior 25 centavos extra.
$ 2.50

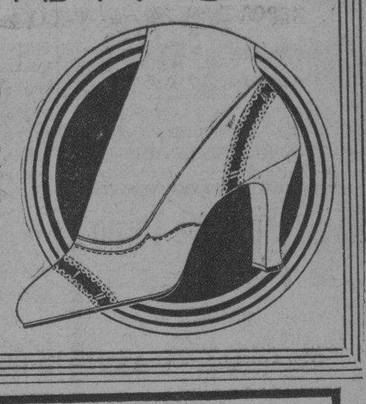

J. ALVAREZ
Neptuno y San Nicolás
Teléfono A-7004.

Mejores fotografías
más fáciles de tomar . . .

● Tomar fotografías es ahora más fácil que nunca. Sí, hasta las instantáneas tomadas en la sombra o con tiempo nublado resultan claras, nítidas, superiores, cuando se toman en

Película Verichrome *Kodak*

KODAK CUBANA, LTD
Zenea 236, Habana

Los rotarios visitaron el Asilo Menocal

Almorzaron allí, dejando para utilidad del asilo, el precio del cubierto. Una nota simpática

Los rotarios habaneros abandonaron por un día su sede habitual, para celebrar la sesión de ayer, jueves, en lugar tan simpático como el «Asilo Menocal», sito en el Cerro, donde cerca de un centenar de huerfanitas gozan del cariño que les prodigan las piadosas Hermanitas de la Caridad.

Si para las pequeñas, que, gozosas, correteaban por el amplio patio, bajo las palmeras y framboyanes, el día fué feliz, no lo fué menos para los rotarios habaneros, dados a la nota emotiva.

Las mesas tan blancas como limpias, recibieron a los rotarios, que gozaron las delicias de un almuerzo suculento, cuyo importe quedó íntegramente para el Asilo, constituyendo un donativo en el fondo, pero sin tener en la forma aspecto de limosna.

Cuatro señoritas de la «Girls Scout Institution», recientemente formada en esta ciudad, bajo la presidencia del rotario señor Andrés Terry, fueron invitadas especialmente. Sobre dicha institución habló el señor Terry, así como el doctor Luis Machado.

Terminado el almuerzo, los rotarios se mezclaron con las asiladas, disfrutando de agradable rato por los jardines y obsequiándolas con galleticas.

Rotarios y huerfanitas «posaron» para el DIARIO. Y, seguidamente, se inició el desfile. Bella nota rotaria la de ayer.

El asunto del Chaco, en manos de neutrales

Así declaró Bolivia, pero en Wáshington estiman que es a la Liga a quien incumbe resolver

WASHINGTON, junio 1.—AP.—La indicación hecha por los delegados bolivianos en Ginebra de que en su opinión la solución del conflicto del Chaco, estaba en manos de la Comisión de Neutrales de Washington, de la cual forma parte Cuba, no fué acogida con agrado en los círculos diplomáticos de esta ciudad, donde se estima que el asunto le corresponde a la Liga de las Naciones.

Se supo oficialmente hoy que la Comisión de Neutrales no tiene proyectado reunirse nuevamente y que espera la decisión de la Liga sobre el conflicto para prestar su decidida cooperación.

En esta política la Comisión está apoyada por primera vez desde su organización por el gobierno de los Estados Unidos.

Desde 1927 a 1931 Cuba surtió durante 172 días del año al mercado azucarero de los E. U.

Las Islas Vírgenes produjeron azúcar solamente para medio día de consumo en Norteamérica. La Mesopotamia tuvo un gran consumo en 1931. Su azúcar es importada

NUEVA YORK, junio 1.—Especial para el DIARIO DE LA MARINA. Dicen de Washington que el doctor John Lee Coulter, miembro de la Comisión Arancelaria, cuyos servicios acaban de ser transferidos a la Secretaría de Agricultura, ha venido estudiando últimamente, con altos funcionarios de este departamento las cuotas de abastos de azúcar a los Estados Unidos, que tiene en consideración el Gobierno, existiendo la creencia de que la administración de valorización de los productos agrícolas, creada por la ley de Alivio Agraria, resolverá el plan por el cual se le garantice a Cuba este mercado a lo menos por una cantidad mínima de su producción de azúcar.

Vuelve a mencionarse que el doctor Coulter fué quien realizó la mayor parte del trabajo de investigación de la industria azucarera, encomendado a la Comisión Arancelaria, para llegar a la posibilidad de un cambio en la tarifa.

CUBA MAYOR PROVISOR DE AZUCAR PARA E. UNIDOS

Lamborn y Compañía dicen: «Basados en las cifras de un informe reciente de la Comisión Arancelaria americana, Cuba durante el año 1932 suplió azúcares en los Estados Unidos para 103 días de consumo; los productores de remolacha doméstica para setenta y siete días; Filipinas para 61; Hawaii para 60; Puerto Rico para 54; los productores de azúcar de caña doméstica para 9; los productores de azúcar que paga derechos completos para un día y medio y las Islas Vírgenes para la mitar de un día.

Durante el quinquenio de 1927 a 1931, el promedio anual fué así: Cuba para 172 días; los productores de azúcar de remolacha doméstica para 62 días; Hawaii para 47; Filipinas para 38; Puerto Rico para 36; los productores de azúcar de caña doméstica para 8; los productores de azúcar que paga derechos completos para un día y medio y las Islas Vírgenes para la mitad de un día».

AUMENTO MESOPOTAMIA SU CONSUMO DE AZUCAR

La Mesopotamia, durante el año fiscal terminado en junio 30 de 1932, consumió 28.797 toneladas largas de azúcar, un aumento de 1.770 toneladas comparado con 1931. Calculándose en 3.195.000 la población de aquel país, su consumo de azúcar per cápita es de veinte libras. La Mesopotamia no produce azúcar importándola de Europa».

La South Porto Rico Sugar Company ha declarado el dividendo trimestral regular de cuarenta centavos en sus acciones comunes, pagadero el primero de julio próximo.

El vapor «Erland» descargó antier en Richmond, Virginia, 45.000 sacos de azúcar refinado de Cuba, constituyendo el sexto cargamento del referido producto recibido en dicho puerto desde el primero de año.

NEBRASKA AMPLIA SU AREA REMOLACHERA

Comunican de Nebraska que miles de jornaleros han sido llevados a las secciones remolacheras de North Platte Valley, con objeto de trabajar en lo que promete ser la cosecha de remolacha más grande en la historia de aquel estado. Mientras que un número de terratenientes están sembrando por su cuenta, la mayoría labora bajo contrato a un tanto por ciento. Las lluvias y el calor han beneficiado mucho las siembras y el área ha sido aumentada de 57.000 acres el año pasado a más de 77.000 este año.

VALORES CUBANOS COTIZADOS EN ALZA

Los intereses del primer semestre de los bonos del Ferrocarril del Norte de Cuba (Cuban Northern Railway Co.), del 5½ por ciento, 1941, que vencen mañana primero de junio, serán pagados ese día, según se supo oficialmente.

Había ciertas dudas con relación al pago de los intereses de los bonos mencionados, toda vez que los Ferrocarriles del Norte se podían haber acogido a la Ley de Moratoria aprobada recientemente por el Congreso cubano y sancionada por el Presidente de la República.

Desde hace varios días se venía observando una acumulación de compra de esos bonos. Cuando se publicó que el Congreso cubano había aprobado la Ley de Moratoria a favor de las Empresas Ferrocarrileras, dichos bonos bajaron hasta el tipo diez y hoy subieron hasta el tipo de treinta, que es el más alto en lo que va de año.

Las acciones preferidas de la Cuban American Sugar Company se llegaron a vender ayer en el New York Stock Exchange hasta el tipo de 60⅞, estableciendo un «record» de tipo alto que no alcanzaban en mucho tiempo estos valores. Ha habido una gran especulación últimamente en las acciones preferidas y comunes de esta compañía, aunque se dice que a los precios a que han llegado en la actualidad mucho del futuro ha sido ya descontado. Durante el día se vendieron cien acciones preferidas. Las comunes actuaron más flojas dentro del mercado. Llegaron a 11½ tipo más alto del año, que ya lo había establecido el lunes, con operaciones en el d de 13.000 acciones. El tipo de cierre fué 10¼ y el más bajo del año 1⅞.

SUSCRIBASE Y ANUNCIESE EN EL «DIARIO DE LA MARINA»

M.E.C.D. 2016

¿ALIVIO PARA LOS NERVIOS?
El Compuesto Vegetal de Lydia E. Pinkham

La mujer es a menudo la que sobrelleva el peso moral de las contrariedades de la vida: dificultades financieras del esposo, las "cosas" de la familia. A "ella" toca luchar y luchar.

Si usted está abatida y nerviosa tiene un remedio: pruebe el Compuesto Vegetal de Lydia E. Pinkham. Es un tónico que da la fuerza necesaria para seguir luchando.

El 98% de las mujeres que nos escriben atestiguan que esta medicina les reporta alivio. Comprar una botella hoy es ver los resultados mañana, por decirlo así.

MAGNESIA DE SARRÁ
Sabrosa-Espumante-Antiácida
Inmediatamente alivia
Jaquecas. Mareos. Acedías.
ASEGURE UN DIA FELIZ
Todas las mañanas tome una cucharada.
DROGUERIA SARRÁ
LA MAYOR

HEMORROIDES

¡Siempre molesto!

La desesperante irritación, los insoportables dolores causados por las hemorroides destruyen la salud y las energías. Vd. se siente envejecido. No espere que su mal se agrave. Use la Pomada Man Zan. Calma la irritación, desinflama y detiene la hemorragia.

Cada tubo lleva una cánula por medio de la cual la pomada llega a las partes afectadas, ya sean las hemorroides internas o externas.

La Pomada Man Zan es admirable para las hemorroides. Desde la primera aplicación Vd. se siente aliviado de la irritación y el dolor y al persistir con la Pomada Man Zan sentirá Vd. un alivio completo

MANZAN
Elaborada por los fabricantes de las Píldoras De Witt para los Riñones y la Veliga.

FARMACIA Y DROGUERIA TAQUECHEL
DE TURNO LOS VIERNES
TELF. A-2141 OBISPO 27

FARMACIA DROGUERIA DE "JOHNSON"
DE TURNO LOS LUNES
Obispo Nº30 TELEFONO-A-2129.

LA MAYOR
35 EDIFICIOS
700 EMPLEADOS
SARRA
DROGUERIA
ABIERTA TODOS LOS DIAS
TODA LA NOCHE LOS MARTES
A-8020 LA-3041

Farmacias de Turno

VIERNES

HABANA

Pi y Margall número 27; A-2141	A-2142
Máximo Gómez 412	M-4401
Padre Varela y Salud U-6340	U-2882
Escobar y Peñalver	M-5450
J. C. Zenea número 230	U-1818
Lamparilla y Villegas	M-6718
Zenea No 145. U-6720	U-7014
Gral. Manuel Suárez y Oquendo	U-6926
Gral. Aguirre y Raimundo Cabrera	M-4040
Ave. de Menocal y San José	U-7074
Ave. de la República y F. Andrade	U-6774
Gral. Quintín Banderas y Corrales	M-4668
Padre Varela y Corrales	M-8427
Máximo Gómez No 2	M-3400
Finlay y Soledad U-6729	U-2861
Zenea y Monserrate (M Gómez) M-2277	M-4546
Fernandina No 77	M-5361
Leonor Pérez 85 esquina Ave de Bélgica	M-4129
Fco Aguilera 67 esquina a San Nicolás	A-2345
S. Rafael y Campanario	A-3322
Suárez y Esperanza	
San Nicolás y Gloria.	M-6222

VEDADO

Calle 23 y J	F-6106
Calle 17 entre F y G	F-6221
Calle 3 entre Zapata y 5	F-6002
Calle M y 13	F-5213
Calle 13 entre 14 y 15.	F-6211

VIBORA

10 de Octubre número 614, I-7536	I-7242
Pocito y Reyes	X-2351
Estrada Palma número 59	I-7591
San Mariano y Figueroa	I-4333

JESUS DEL MONTE Y SANTOS SUAREZ

Santos Suárez y Serrano	I-7609
10 de Octubre y Rodríguez	X-2744

LUYANO

Manuel Fernández de Castro No. 48	X-2348
Manuel Fernández de Castro No. 113	X-3067
Rosa Enrique No 50	X-3939
Manuel Fernández de Castro No 130	X-3068

CERRO

Salvador y Bellavista	I-7613
Calzada del Cerro número No 440 letra C.	M-4230

NOTA.— Este grupo deberá prestar el servicio público todo el día y la noche de los Domingos y Fiesta y Duelo Nacional siguientes: Enero 8; Febrero 19 y 24; Mayo 14; Junio 25; Agosto 6; Septiembre 17; Octubre 29 Diciembre 10.

HABANERAS

LA MODA ACTUAL

ADORNOS SENCILLOS

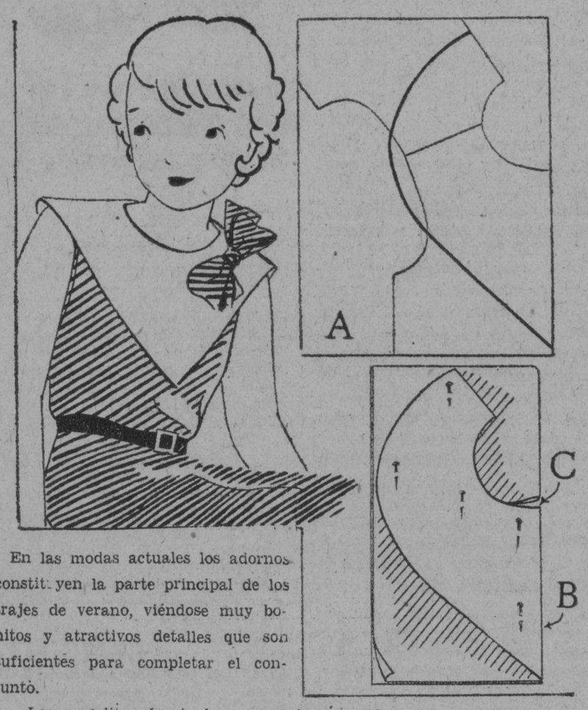

En las modas actuales los adornos constituyen la parte principal de los trajes de verano, viéndose muy bonitos y atractivos detalles que son suficientes para completar el conjunto.

Los modelitos de gingham a cuadros grandes, estilo escocés en blanco y negro, azul y blanco o rojo y blanco se adornan maravillosamente con cuellitos de organdí o piqué así como también los de warandol en todos los colores de moda.

Las bandas o cinturones, colocadas en su sitio normal, atraen también la atención de la vista por los bellos adornos que presentan. Los hay de muselina blanca para acompañar los trajes estampados así como de colores contrastando con la tela del vestido.

Las que están aprendiendo a coser pueden diseñar por sí mismas el cuellito en punta de piqué blanco que luce el trajecito de la ilustración. Es muy sencilla la manera de dibujar el cuello de acuerdo con el molde del traje. Sobre un pedazo grande de papel se colocan el delantero y la espalda del molde del vestido y se dibujan los contornos del cuello y de los hombros del molde como se ve en las líneas del grabado. Según muestra el centro del frente del delantero del molde se coloca sobre el borde derecho del papel y luego se juntan los bordes de los hombros del delantero y de la espalda.

Después de dibujar el cuello y los hombros de esta manera se procede con el diseño del nuevo cuello, que muestra aquí la línea gruesa del grabado. Con la cinta métrica se toma en el cuerpo la medida de la longitud que se quiera dar al cuello en el centro del frente, en los hombros y atrás; y luego se señalan estas dimensiones sobre el diseño que trazamos en el papel, de los moldes del traje. Después de trazado el cuello se recorta, agregándole una pestaña al borde exterior. El centro del frente del molde del cuello se coloca sobre el doblez de la tela al cortarla, como se indica aquí en B. Se prende el molde con alfileres sobre la tela y luego se recorta como en C.

EL BUEN GUSTO

Nada demuestra tanto el mal gusto como el abuso de las prendas.

Las mujeres elegantes llevan siempre una sola sortija, una pulsera o un collar, pero nunca esa demostración de las joyas que tenemos al quererlas lucir todas juntas que indica la vanidad que se siente al ostentarlas.

Si se tienen buenas prendas debemos separar unas para usarlas por la mañana, otras por la tarde y las de más lujo, o sean los brillantes, por la noche.

La perla es la prenda más distinguida porque no llama la atención y puede usarse lo mismo al acabarnos de levantar que en las recepciones más suntuosas.

LIQUIDACION DE SOMBREROS

La preparación de la próxima temporada requiere una atención especial en lo que se refiere a los modelos y a la presentación de las exposiciones.

Las principales casas de París están ya enviando los artículos que se llevarán en el otoño y de los cuales hemos dado ya algunos detalles; pero el verano continúa y es necesario cambiar, aunque no sea más que los accesorios de los conjuntos femeninos, para que luzcan siempre a la moda.

Nuestro verano, que no consta como en todos los demás países de tres meses sino de seis o más, obliga a proveernos de una cantidad de ropa y sombreros mayor para el verano que para otra estación y así vemos que cada mujer necesita en ese tiempo de dos o más sombreros con que variar su indumentaria.

La que es práctica, sabe que en esta época puede conseguir las mayores ventajas obteniendo un fino sombrero por la mitad de su precio, pues las casas necesitan el espacio que ocupan los artículos de verano para llenarlos con las novedades de la próxima estación.

Así sucede a la conocida casa **Baranda Tosar y Compañía**, que está liquidando todos los sombreros de verano en su elegante salón de exposición que posee en Neptuno 35 y 37, por la cuarta parte de su valor.

RECEAS DE BELLEZA

Una fórmula muy antigua a la que se le atribuyen virtudes soberanas, especialmente para el cutis grasoso o con tendencia a serlo es la siguiente:

Tintura de benjuí	45 gramos
Glicerina	120 »
Agua de rosas	200 »

La tintura se mezcla agitando bien y en pequeñas porciones con glicerina, agregando luego el agua de rosas moviendo fuertemente la botella.

ROSAS Y FRESAS

Porque lleno de amor te mandé un día
Una rosa entre fresas, Juana mía,
tu boca, con que a todos embelesas,
Besó la rosa sin comer las fresas.

Al mes de tu pasión una mañana
Te envié otra rosa entre las fresas, Juana;
Más tu boca, con ansia, y no amorosa,
Comió las fresas sin besar la rosa.

R. de Campoamor.

MENU DEL DIA

Almuerzo	Comida
Cup de frutas.	Melón de Castilla.
Huevos en papelitos.	Puré de plátanos.
Minutas de pescado.	Frituras de camarones.
Pollo en cacerola.	Pavita asada al horno.
Ensalada de tomates.	Ensalada de frutas.
Flan de leche con fresas.	Helado de caramelo.

RECETAS DE COCINA

Quesito helado.

Se hierve un litro de leche con una rajita de canela y un pedacito de vainilla en rama y se aparta. Se baten diez yemas de huevo y se le agrega poco a poco la leche. Aparte en un poquito de leche fría se disuelve una cucharada de maicena agregándosela a la crema y pone a cocinar a fuego lento sin dejar de revolver hasta que se espese. Se baja del fuego, se le añade cuatro cucharadas de mantequilla revolviéndolo bien hasta que esté bien unido. Se enfría y se pone en moldecitos o en uno grande sobre el hielo cuatro horas.

M. R. de FONTANILLS

AVISO
LINEA HOLANDESA - AMERICANA

Debido a las lluvias torrenciales caídas recientemente en el Sur de los Estados Unidos, el vapor "LEERDAM" se ha demorado en sus operaciones en los Puertos del Golfo, por cuyo motivo su salida de la Habana queda fijada para:

EL LUNES DIA 5 DE JUNIO

Los Señores Pasajeros embarcarán ese mismo día, a partir de las 2 de la tarde, por el Muelle de la Machina.

LA «BIEN APARECIDA» CELEBRO JTA. GENERAL

En el salón de fiestas del Centro Montañés, celebró Junta General la Sociedad de Beneficencia y Cultura, «Bien Aparecida», Presidió el acto el señor Guillermo Ignacio Simo, actuando de secretario, el señor Bartolomé Palmer y Palmer.

Se dió lectura a los Reglamentos de la Sección de Sanidad, Interior de la Quinta, y el Electoral, siendo discutidos y aprobados.

También fué aprobado el contrato de alquiler, establecido con la Sociedad propietaria de la quinta «La Balear», en cuya casa se alojarán los enfermos asociados a esta institución.

Fué informada la Junta, de haber quedado terminadas las obras que se estaban realizando, y las instalaciones, incluyendo la del teléfono, cuyo número es el X-1407. Este y el número A-6425, pueden ser utilizados para solicitar cualquier informe, o asunto relacionado con esta Sociedad.

La numerosa concurrencia demostró gran interés en los problemas que se trataron reinando el mayor entusiasmo.

EN EL CENTRO CASTELLANO

El informe rendido por la Sección de Sanidad del Centro Castellano a la junta directiva, ofrece el testimonio de varios asociados y asociadas que han sido atendidas por el eminente doctor René Smith Leal, con notable acierto, por cuyo motivo han dirigido atentos escritos de gratitud poniendo de manifiesto las grandes dotes de tan notable clínico.

Haciéndose eco la junta directiva del sentir general y recogiendo como suyas las alabanzas prodigadas al doctor René Smith, acordó testimoniar a tan distinguido miembro de su Cuerpo Facultativo, la expresión de sincero agradecimiento, felicitándolo calurosamente por los laureles conquistados en sus recientes intervenciones quirúrgicas, que avaloran los prestigios del Centro Castellano.

ACUERDOS DE LA SECCION DE PROPAG. DEL C. MONTAÑES

Gran animación e importancia revistió la última sesión celebrada por la entusiasta Sección de Propaganda del Centro Montañés, que preside nuestro amigo el señor Julio Gutiérrez.

Se trató ampliamente del plan que se está desarrollando, para la obtención de nuevos asociados, cuyos primeros frutos arrojan la importante cantidad de cuarenta y tres nuevas inscripciones.

Se encomendó al señor Julio Gutiérrez la preparación de un manifiesto que será trasmitido por radio a todos los montañeses, que no figuran asociados, contentivo de las ventajas y beneficios que proporciona la institución. Este llamamiento se hará conjuntamente con varios números de la laureada Estudiantina de la Sociedad, en una de sus próximas audiciones.

Fueron nombrados socios de mérito de la institución los entusiastas asociados señor Dionisio Portilla, de la Delegación de Camagüey y el señor Agustín Gajano, de la Delegación de San Felipe.

Se acordó solicitar de la Junta directiva que se otorguen títulos de socios de Constancia a todos los asociados que lleven diez años como tales y entregar a los fundadores de la sociedad títulos de asociados fundadores del Centro Montañés.

Se dieron a conocer los trabajos que se están realizando para la instalación de las boleras montañesas, un nuevo atractivo que ofrecerá a sus asociados el Centro Montañés.

NO EMBARQUE sin llevar a sus amistades preferidas el obsequio de las exquisitas Pastas y Dulces de EL 2do. PAVO REAL. Solicítese en todos los establecimientos o al Depósito General, Compostela 70. Teléfono A-5159.—HABANA

Compañía
Trasatlántica Española
SERVICIO DE VAPORES CORREOS
PROXIMAS SALIDAS

PARA NEW YORK, VIGO, CORUÑA, GIJON, SANTANDER Y BILBAO:
" "HABANA" Junio 15
" "C. COLON" Julio 16

PARA VERACRUZ: 48 HORAS DE VIAJE:
" "HABANA" Junio 8
" "C. COLON" Julio 9

PARA NEW YORK, CADIZ Y BARCELONA
" "MAGALLANES" .. .. Junio 22

PARA GUATEMALA, COSTA RICA, PANAMA, COLOMBIA, CURAZAO, VENEZUELA Y LAS PALMAS (Canarias)
Vapor "MARQUES DE COMILLAS" .. .. Junio 8

Seguridad, Confort, Esmerado Trato.
Camarotes superiores para el pasaje de 3a. clase. Excelente comida con servicio de camareros; Vinos españoles en todas las comidas

GARCIA & DIAZ, Ltda.
Agentes Generales
PALACIO DE LA LONJA Teléfonos: M-6911 y M-6912
Habana

Empresa Naviera de Cuba
Apartado No. 2490, Dirección Telegráfica: EMPRENAVE
Claves en uso: A. B. C., 4a. y 5a. Edición Western Unión Walkims and Apedix
SAN PEDRO No. 6.—HABANA

TELEFONOS: A-6236. Pasajes y Fletes: A-5315. Información general: A-4730 Departamento de Tráfico: A-3968. Almacén.

A-5054: Segundo Espigón de Paula: M-2680: Tercer Espigón de Paula.

NOTA.—Las escalas de Port Au-Prince, Aux Cayes (Haití), San Pedro de Macoris R. D. Aguadilla Mayaguez y Ponce P. R. Kingston, (Jamaica), son eventuales, esto es, se harán cuando el pasaje o la carga lo amerite

VAPORES EN SERVICIO: Presidente Machado; Baracoa, Cienfuegos, Eusebio Coterillo, Gibara, Guantánamo, Habana, Joaquín Godoy, Julián Alonso, La Fe, Las Villas, Manzanillo Rápido, Santiago de Cuba y Camagüey.

PUERTOS DE ESCALA: COSTA NORTE. — Puerto Tarafa Nuevitas, Manatí, (Victoria de las Tunas), Puerto Padre, (Chaparra) Gibara, (Holguín), (Velasco Bocas), Vita, Banes Nipe, Mayarí, Antilla Preston, Sagua de Tánamo (Cayo Mambí), Baracoa, Guantánamo, (Boquerón y El Deseo) y Santiago de Cuba.

COSTA SUR.—Cienfuegos, Casilda, Tunas de Zaza, Santa Cruz del Sur, Manopla, Guayabal, Manzanillo, Campechuela, Media Luna, Niquero, Ensenada de Mora y Santiago de Cuba.

COSTA NORTE de VUELTA ABAJO.—Bahía Honda, Río Bermacos, Puerto Esperanza, Santa Lucía, (Minas de Matahambre), Río del Medio, Dimas, Arroyo de Mantua y La Fe.

REPUBLICA DE HAITI.—Port-An-Prince, Aux Cayes.

REPUBLICA DOMINICANA.—Santo Domingo, San Pedro de Macoris y Puerto Plata.

PUERTO RICO.—San Juan, Aguadilla, Mayagüez y Ponce

JAMAICA.—Kingston

SOCIEDADES ESPAÑOLAS

LA ASOCIACION DE DEPENDIENTES CONTRARRESTA FALSAS NOTICIAS

El Presidente de la Asociación de Dependientes, señor Avelino Gonzalez, acude todos los días, en horas de la tarde, a despachar a las oficinas situadas en el Palacio Social, todos los asuntos de la Asociación, y allí lo encuentran todos los asociados y asociadas, que necesiten tratar con él, así los particulares que les interesen relativos a la institución.

Nos ruegan que llamemos la atención a los socios o personas interesadas en los asuntos sociales, sobre esa actuación social, a fin de que por medio de comunicaciones o haciendo una visita a las oficinas sociales, puedan enviar sus quejas, sus deseos, impresiones o aspiraciones, directamente al gobierno social.

Frecuentemente—nos dicen—somos víctimas o se hace víctima a la Asociación de malas especies que se hacen circular a veces con malévola intención, sobre supresión de servicios, adopción de medidas restrictivas, negación de atenciones a los socios, cuando nada de esto es cierto, pues a los socios y asociadas en pleno derecho nada se les niega. Hoy el enfermo hospitalizado, o que concurre a las consultas externas, se halla mejor atendido que nunca. Todos los servicios están bien atendidos. La prudencia aconseja ir a la fuente de sana información, que es la propia Asociación, para enterarse y no dar paso a lo que pueda llegar por las vías del infundio, de propaganda insidiosa o interesada, en hacernos daño. Acudan todos a las oficinas sociales, que allí está el Presidente y sus colaboradores en la Junta de Gobierno para complacerles.

HABLA EL PRESIDENTE DEL CTRO. CASTELLANO

Con motivo de haberse hecho en algunas publicaciones alusiones referentes al «Centro Castellano», con ocasión del baile celebrado en los salones del Palacio de Villalba, la noche del 27 del pasado Mayo, sábado, bajo el título de «Orquídeas Negras», que culminó en serios disgustos con las orquestas que tomaron parte en el referido acto, el Sr. Don Luis Martínez-Manglano, activo y diligente Presidente de la Sección de Recreo y Adorno, le interesa vivamente hacer conocer a la opinión general, a fin de que sean desmentidos los rumores que se han vertido en contra de dicha Sección o del «Centro Castellano», que tanto la repetida Sección, como el propio «Centro Castellano», no ha tenido participación alguna en el baile mencionado, por cuanto los salones sociales del Palacio de Villalba fueron cedidos en alquiler a la persona que organizó el baile, por el «Centro Israelita de Cuba», siendo absoluta competencia del organizador del repetido baile y del «Centro Islaelita de Cuba», toda responsabilidad que pueda deducirse del mencionado acto.

El «Centro Castellano», que siempre ha velado con especialísimo cuidado por el buen nombre y prestigio sociales, no ha permitido nunca, ni permitirá que a su sombra y bajo su nombre se pueda explotar la benevolencia de ningún público, y mucho menos dejar de cumplir con los sagrados compromisos que le impongan la contratación de orquestas para todo acto que lleve a cabo, o cualquier otro convenio o pacto que celebre en todo tiempo con las respetables personas que siempre ofrecieron su especial consideración al «Centro Castellano».

Atendemos gustosos el ruego del Sr. Presidente de la Sección de Recreo y Adorno, persona de seriedad y solvencia reconocidas, y tanto los socios del «Centro Castellano», como la opinión pública ha de quedar bien impuesta y compenetrada de la absoluta honorabilidad que siempre les ha caracterizado, reconociendo que no ha habido participación alguna en el asunto debatido y sobre el que se ha pretendido hacerlos responsables.

ACTIVAN SU HERMOSA FIESTA LOS MONTAÑESES

Nuevamente se disponen los animosos jóvenes que componen la entusiasta Sección de Recreo, Cultura y Bellas Artes de la casa montañesa, a celebrar una brillante fiesta.

Esta tendrá lugar el domingo día 11 del actual, en los espaciosos salones de Prado esquina a Neptuno y consistirá en una excelente Velada bailable.

La Sección nombró en comisión a los señores Gregorio Pacheco, Antonio González Ruiz, Arsenio Corral y Carlos Rodríguez, quienes conjuntamente con las señoritas Asunción García, Blanca Marín, Elenita Bascano y Carmita Díaz, serán los engardados de confeccionar el programa de esta fiesta.

Números de bailes, canto, música y popular, números cómicos y otros atractivos tendrá la parte artística de esta velada, que terminará con un animado baile.

El señor Enrique Mascaró, Director de la Estudiantina «Juvenutd Montañesa» de este Centro, nos informa también, que acordado por la Sección organizadora de la fiesta de que antes hablamos, la mencionada Estudiantina celebrará un brillante concierto por radio en la noche del 9 del actual de 9 a 10, desde el estudio de la Cuban Telephone Co., Estación C. M. C. (840 kilociclos) con un programa escogido.

ALGO DE LAS ELECCIONES DE «CONCEPCION ARENAL»

La sociedad estudiantil «Concepción Arenal» se encuentra en franco período electoral; celebrará sus elecciones generales el último domingo del mes de Julio.

El Presidente General de la referida Asociación, señor José Gómez Sánchez, a quien interrogamos sobre el movimiento político de la Sociedad; nos ha manifestado que la Sociedad ha corrido sus trámites reglamentarios en este asunto, toda vez que hizo que la Junta General designase los miembros que integrarían la Comisión Electoral, organismo este al que le compete todo lo relacionado con este asunto.

Nos aseguró que existe algún movimiento en este asunto de elecciones dentro de la Sociedad, pero que no tiene conocimiento de que haya alguna aspiración en firme para Presidente y que razones enteramente particulares le impedirían continuar en el puesto de Presidente, extremo éste que ya ha puesto en conocimiento de los asociados.

El «Royal Palace Club» inaugura su ciclo festivo en la Quinta Santa Marta

El domingo 4 del corriente, se celebrará la verbena inaugural del «Royal Palace Hotel», en la quinta Santa Marta, en Guanabacoa. Se han efectuado importantes obras en la Casa Club, a la que se proveyo de un excelente restaurant y de otras facilidades para los concurrentes.

Se han instalado distintos kioscos, en los que se expenderán diversos productos industriales, entre los que figura el histórico Bohío Criollo.

Dos orquestas y un Septeto, amenizarán la fiesta. Sólo se cobrará una pequeña cuota por concepto de guardarropía.

La decana de las sociedades en los jardines de La Polar, ofrecerá un gran festival

La Sección de Recreo de la Sociedad del Pilar, está organizando una fiesta para el domingo 4 del corriente en los jardines de «La Polar» El presidente de la Sección señor Martell, nos informa de los preparativos de este festival, que promete grandes atractivos para los amantes del baile. Excelentes orquestas ejecutarán el programa que ha sido objeto de especial atención por la comisión de música. La entrada se ha fijado en cuarenta centavos para los caballeros, y es gratis para las dmas.

TRABAJAN LOS DE TRABADA EN ORGANIZAR SU FESTIVAL

Ya se está acercando la gran fiesta de los de Trabada, para que se puedan reunir todos en agradable almuerzo y matinée, para recordar la agradable fiesta de San Fernando, que se celebra en el Pueblo de Balboa, del Ayuntamiento de Trabada. La Comisión Organizadora de dicha fiesta no descansa en su labor y ruega a todos los asociados no dejen de asistir a la fiesta que dará comienzo a las 12 m. el día 4 del corriente, en la Gran Terraza del Carmelo Calle 18 y Línea, Vedado. Forman dicha comisión los señores José Val Rodríguez, Ramón García y Manuel Rodríguez.

Una orquesta y un sexteto amenizarán la fiesta.

HORA HISPANO CUBANO

El Director de esta hora, señor Manuel Otero Carreiras, nos brindará hoy a las diez p. m. por la estación C M W, el drama del gran comediógrafo español don Jacinto Benavente, titulado «Sacrificios», cuya interpretación está a cargo de los siguientes artistas: Alma: señorita Margarita Garisoain; Doll: señorita Nena Cuenco; Esteban: Ignacio Coromínas; Ricardo: Manual Otero.

El profesor Llinás ofrecerá dos solos de piano. Hermosos números y una bella comedia preparan para la entrante semana.

UNA GRAN VERBENA «HISPANO CUBANA»

El sábado tendrá efecto en el roof garden del Hotel Plaza, la anunciada verbena hispano cubana con que el Club Atlético de la Habana inaugura su temporada de verano.

El programa bailable será ejecutado por famosos conjuntos musicales

Un atrayente «show» será presentado.

Como fin de fiesta, cuando salga el sol será servido un exquisito desayuno, pues la fiesta se prolongará hasta el día.

En sesenta centavos ha sido fijada la cuota de entrada. El servicio de guardarropía, gratis.

Las damitas pueden solicitar su invitación por el teléfono A-7684 de la Secretaría del Club Atlético de la Habana.

SUSCRIBASE Y ANUNCIESE EN EL «DIARIO DE LA MARINA»

JUNTAS DIRECTIVAS

Naturales del Concejo de Boal:
Junta Directiva Extraordinaria, para tratar de reformas al Reglamento, a las 8 y media de la noche, en el Centro Asturiano.

Centro Asturiano:
Continuación de la Junta Directiva reglamentaria, a las 8 y media p. m., en su local de costumbre.

Centro Gallego:
Reunión de la Comisión Económica, a las 8 y media p. m., en su local social.

Naturales del Concejo de las Regueras:
Celebrarán junta a las ocho y media de la noche, en el Centro Asturiano.

Ilustrísima Sociedad de Vivero y su Comarca:
Se reunirá la Sección de Propaganda a las 8 y media de la noche, en el Centro Gallego.

Sociedad Asturiana de Beneficencia:
Sesión Extraordinaria a las ocho y media de la noche, en su local social, Corrales 2, para concoer del Informe de la Comisión sobre el Panteón de la Sociedad y comunicaciones recibidas.

ACUERDOS DEL EJECUTIVO DE LA ASOCIACION CANARIA

El Comité Ejecutivo de la Asociación Canaria, en junta celebrada al conocer el Proyecto de Concurso que organiza la Sección de Propaganda, Inmigración l Protección al Trabajo, que el señor Pedro Delgado Villarreal le ha impartido su aprobación por unanimidad.

El Proyecto de Concurso a que nos referimos va encaminado a sumar en las listas sociales de la colectividad 1.000 nuevos asociados, el cual se inició a partir del día de ayer, y en el cual se otorgarán varios premios.

A continuación reproducimos las bases por que se ha de regir el Concurso.

PRIMERA: Comenzará este Concurso de «Nuevas Inscripciones» el primero de Junio y terminará el treinta y uno de Julio de 1933, en cuyo plazo de 60 días deberán presentarse las boletas de «Nueva Inscripción» en la Secretaría de la Sección de Propaganda, con todos los detalles.

SEGUNDA: Para tener derecho a ser concursante deberá presentarse por lo menos diez boletas de «Nuevas Inscripciones» de asociados, cuya cuota sea de $2.00, o tantas boletas de inscripción de asociados o comensales, cuyo importe represente el de la cuota de diez asociados, o sea $20.00.

TERCERA: Sólo tendrán derecho a obtener por sorteo el «Gran Premio» de $500.00 los cien concursantes que mayor número de boletas de inscripción hubieron presentado del primero de Junio al 37 de Julio, siempre que por lo menos tuvieren anotadas DIEZ inscripciones, entendiéndose que a los efectos de tomarse en cuenta como concursante se atenderá al que mayor número de inscripciones haya presentado, y que en el caso de encontrarse varios concursantes con igual número de inscripciones presentadas tendrán preferencia para incluírse entre los cien concursantes teniendo en cuenta la fecha de su presentación.

CUARTA: Será requisito indispensable tanto para obtener cualquiera de los noventa y nueve premios de $25.00 como para obtener el «Gran Premio» de $500.00 que cada concursante justifique mediante la presentación de los recibos de cuota social o certificación expedida por el Secretario-Contador de la Asociación Canaria, que los asociados inscriptos, por cada concursante, que nunca podrán ser menos de diez, han abonado tres recibos de cuota social consecutivos.

NUEVAS INSCRIPCIONES DE SOCIOS EN EL C. ASTURIANO

Una demostración de la labor que viene rindiendo la Sección de Propaganda, organismo hecho para la lucha social, que está dando muestras a diario de su compenetración con las necesidades que tiene el Centro Asturiano de elevar la cifra de sus socios, es la cantidad de ciento diez nuevos asociados inscriptos en el primer día del mes de Junio, los que se desomponen así SETENTA Y CINCO SOCIOS Y TREINTA Y CINCO SOCIAS.

Labor útil la de este organismo que de continuo se mantiene firme y se duplica para alcanzar cada vez más triunfos, convencido de que tales triunfos son la base fundamental de la mayor pujanza social.

En este mes y los veinte primeros días del que viene son los que quedan para que los nuevos asociados y los que figuran en la lista social puedan tomar participación en el sorteo del pasaje de segunda clase de ida y vuelta a bordo de la motonave «Reina del Pacífico».

Para tener participación en este sorteo, que ya se ha dicho será el 20 de Julio próximo, es necesario que los socios tengan abonados sus recibos de dicho mes de Julio.

Tal sorteo se celebrará en los salones del Centro Asturiano mediante la forma que se dirá oportunamnte.

"Asociación de Dependientes del Comercio de la Habana"

SECRETARIA

JUNTA GENERAL EXTRAORDINARIA DE SEGUNDA CONVOCATORIA, PARA REFORMA EN EL RETIRO DE LOS EMPLEADOS, SIRVIENTES Y AUXILIARES

No habiéndose podido celebrar por falta de quorum, la Junta General Extraordinaria, para Reformas en el Retiro de los Empleados, Sirvientes y Auxiliares de esta Asociación, que se convocó para el día 31 de mayo próximo pdo., de orden del señor Presidente y en cumplimiento de lo que disponen los arts. 34, 35, 36 y 42 de los Estatutos Generales, se convoca por segunda vez para celebrar dicho acto, a las ocho y media de la noche del próximo martes, día 6 del mes actual, con sujeción a la orden del día y demás requisitos insertos en la convocatoria anterior.

La Habana, 1o. de Junio de 1933.

CARLOS MARTI
Secretario General

M.E.C.D. 2016

PIDE EL FISCAL DEL SUPREMO QUE LE SEAN ELEVADAS TODAS LAS DENUNCIAS CONTRA SARRA

Arrestada la manicure que hirió a su colega

Detenidos los fomentadores de un boycot

Entre los arrestados figuran el secretario y conserje del Sindicato de los Barberos

Rosa Arango Guerra, natural de Camagüey, de dieciocho años de edad y vecina de Amistad número 59, fue inesperadamente agredida por dos hombres y una mujer en los momentos que transitaba por la esquina de San Miguel y Amistad, donde se habían situado los desconocidos en espera de su llegada, ocasionándole una herida de carácter grave en la cabeza, de la cual fué asistida en el Primer Centro de Socorro. Acto seguido los agresores se dieron a la fuga, logrando desaparecer. La paciente fué recogida del pavimento y trasladada en un automóvil hasta el mencionado centro benéfico.

EL MOTIVO DE LA AGRESION

Según se pudo conocer por la policía la joven Arango Guerra trabaja como manicure en la peluquería La Americana, situada en Aguila número 99, donde algunos de sus compañeros decretaron la huelga, por no estar conforme con la rebaja de sueldos a que fueron sometidos por el propietario de la misma, logrando inquirirse que la agresora y sus acompañantes lo habían sido sus compañeros en huelga, como represalia a su negativa de acceder a sus peticiones de que secundara el movimiento por ellos decretado.

LOS DETENIDOS

Los vigilantes Calderín y Suárez, delegados del inspector Delgado, y los delegados del capitán Rosainz, La Osa y Alfonso, cumpliendo instrucciones de ambos oficiales, procedieron ayer tarde al arresto de los individuos siguientes:

Luis Llanera Ortarechea, de cuarenta años, peluquero, vecino de Bernaza, 36; Raúl Ramos Calcine, de veintinueve, peluquero, de San Nicolás 100; Jaime Castell Rosabal, de veinticinco años, peluquero, de Amistad 68; Andrés Hernández Uria, de treinta años, peluquero, de Galiano número 69; José Benito Caldeira y Hermida, de sesenta y tres años, peluquero, de Villegas, 67; Mariano Picó y Veiga, de veintisiete años, conserje del Sindicato de Barberos, vecino de Bernaza, 36 y medio; Bernardo Busto García, de veinticinco años, empleado, con domicilio en O-Reilly, 5 y medio; Evelio Rodríguez González, de veinticinco años, secretario, líder del Sindicato de Barberos y Peluqueros, vecino de Escobar número 117; Samuel Kisner, de treinta y siete años, propietario de barbería, vecino de Máximo Gómez, 363, letra F.; Santiago Cintas Benavides, de veintitrés años, peluquero y vecino de Fábrica, 63; Anacleto Brito y Hernández, de veinticinco años, barbero, vecino de Cristo, 26 y medio; Rafael Santiago Pereira, de cuarenta años, fotógrafo y vecino del Hotel Astor y su esposa la señora Delia Zamora Padín, de veintidós años, del propio domicilio.

LA ACUSACION

Hicieron constar los mencionados agentes en el atestado levantado por el sargento Mojica, que con motivo de una huelga y boycot por el Sindicato de Barberos y Peluqueros contra la peluquería La Americana, sita en Aguila número 99, de la cual es propietario Segundo Brito Agramonte, natural de Santa Clara, de veintisiete años de edad, soltero, vecino de la misma, procedieron a la detención de dichos individuos por ser los mismos que por medio de amenazas por teléfono le aseguraron que le darían muerte, con motivo de no acceder a sus pretensiones.

LO OCUPADO

En un registro que se llevó a cabo por la policía en el domicilio de cada uno de los acusados, se ocuparon proclamas comunistas y distintos sellos de la Defensa Obrera con que sus asociados contribuyen al sostenimiento de las ideas que profesan y de las que hacen propaganda. También se le ocupó a Sixto Navarro un revólver cargado, calibre 32, carecien do de la correspondiente licencia para su uso, y un paquete de boletines Pro Primero de Mayo, que se ocuparon en el Sindicato de Barberos y Peluqueros, situado en Bernaza número 36, por cuyo motivo fué detenido el conserje Pico y Rodríguez González, secretario del mismo.

EL DUEÑO DE LA PELUQUERIA

Interrogado por la policía Segundo Brito, propietario de la peluquería «La Americana», declaró que en el día de ayer se presentaron en su establecimiento en actitud violenta los del Comité de Huelga, compuesto por Luis Llanera, secretario organizador; Evelio Rodríguez, secretario financiero; Raúl Ramos y Reinaldo Busto García, y al no acceder a sus exigencias invitaron a los otros empleados a que secundaran la huelga, entre ellos a las manicures, las que al negarse fueron amenazadas por dichos individuos. También fueron amenazados por un tal Armando Cruentas y por Nilo Díaz, que se encontraban en unión de los otros acusados, así como los esposos Santiago y Zamora.

UNO EN LIBERTAD

Con motivo de haberse presentado en la Estación el comandante Fernández de Lara, garantizando la conducta y hombría de bien del acusado Sixto Navarro, el sargento Mujica lo dejó en libertad, con la obligación de presentarse oportunamente ante el gobernador militar, debido a la ocupación en su domicilio del arma mencionada. Los demás detenidos fueron enviados al Castillo del Príncipe, a disposición de dicha autoridad militar.

EL ARRESTO DE LA ACUSADA

Tan pronto el teniente Juan Ramón, jefe de los Expertos, tuvo conocimiento del suceso, delegó a los expertos Rull y Montero para que procedieran a la busca y captura de la acusada, logrando detenerla anoche en su domicilio Estrella número 80. Una vez en la Sección de Expertos, manifestó nombrarse Josefina Maderas y Viciosos, natural de la Habana, de diecisiete años de edad, manicure, sin trabajo actualmente, siendo más conocida por el (a) de «Chicha».

Con relación a los cargos que contra ella formulara la paciente y la policía declaró que ignoraba cuanto tuviera relación con el hecho que se investigaba, pues a la hora que tuvo lugar el mismo se encontraba en su residencia. En la mañana de hoy será presentada ante el juez de Instrucción de la Sección Segunda, que conoce de la causa.

«Chicha» es conocida por las personas que se arreglaban en «El Encanto», donde estuvo trabajando varios años.

Por falsedad fué condenado un divorciante

La Sala Primera ha impuesto la pena de seis meses de prisión a Occiano Vidan Martínez como reo del delito de falsedad en documento privado.

Basa su fallo el tribunal en que el 14 de diciembre de 1923 el procesado Vidan contrajo matrimonio civil con Magdalena Pérez García, con la que siempre hacía vida conyugal y en cuya unión vivió hasta los últimos meses de 1932, habiendo tenido el matrimonio una hija, que actualmente tiene decisiete meses de edad. Occiano Vidan, con el propósito de romper el citado vínculo matrimonial y poder contraer matrimonio con Generosa González Ruiz, presentó en el juzgado de primera instancia del Este un escrito en 9 de octubre de 1929 entablando demanda de divorcio, contra su citada esposa, alegando como causales para ello que Magdalena lo había injuriado gravemente y con reiteración y que había abandonado su hogar desde el 21 de mayo de 1925 sin haber regresado desde entonces, ignorando donde se encontraba, solicitando que se la emplazara por la Gaceta Oficial como de ignorado domicilio para que contestara la demanda no obstante estar viviendo entonces y desde que se casó en el mismo hogar de ambos, todo lo que hizo el procesado con el deliberado propósito de que su esposa no tuviera conocimiento de la demanda hasta después que fuera firme la sentencia que esperaba, como así ocurrió y de esa manera poder contraer nuevas nupcias con Generosa González, con la que llevaba relaciones a pesar de estar casado.

La demanda fué admitida—continúa diciendo el Tribunal, ordenándose emplazar por la Gaceta Oficial a la demandada, que fué declarada en rebeldía y declarando dos testigos, los que afirmaron el abandono de la esposa y las injurias, (por cuyo hecho se les sigue causa por perjurio y ambos se encuentran en rebeldía), terminando el juicio con sentencia del juez que declaró con lugar la demanda y disolviéndose el vínculo entre Occiano y Magdalena.

A pesar de la demanda y de la sentencia—sigue diciendo la Sala—, el procesado siguió viviendo en el hogar mismo de su esposa y haciendo vida conyugal y naciendo la citada niña, habiéndose probado que Magdalena Pérez García ignoraba en lo absoluto la demanda, el juicio y la sentencia, que quedó firme en 9 de Junio de 1931, abandonando el procesado su hogar entonces y contrayendo matrimonio civil el 18 de noviembre de 1932 con Generosa González Ruiz, en el Juzgado Municipal del Sur de La Habana, teniendo conocimiento Magdalena de toda la trama urdida por Occiano, algunos días después del matrimonio de éste con Generosa produciendo la denuncia que motivó la causa y la condena que damos a conocer.

LA PENA DE MUERTE DE RAFAEL CRUZ Y DE ALBERTO AVILA, POR ROBO CON HOMICIDIO

Conoció ayer tarde la Sala de lo Criminal del Tribunal Supremo de los recursos de casación por quebrantamiento de forma e infracción de ley establecidos por los doctores Raúl Lorié y Evelio Tabío contra sentencia de la Audiencia de Oriente que condenó a Rafael Cruz Torres y a Alberto Avila a la pena de muerte por robo con ocasión del cual resultó el homicidio del anciano de 71 años, Jesús López Carralero, en la finca Managuaso, del término de Holguín.

Dichos letrados mantuvieron sus alegatos pidiendo la casación de la sentencia combatida impugnando sus argumentaciones el teniente fiscal del Supremo, doctor Francisco Varona Roura.

PERSHING APARECE EN LA LISTA DE CLIENTES DE LA «CASA MORGAN»

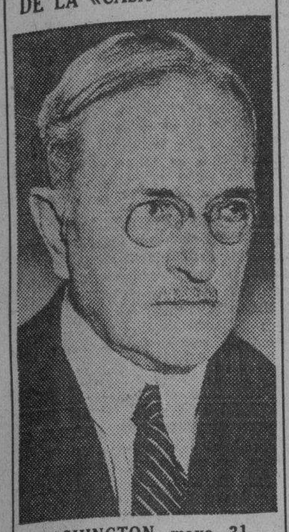

WASHINGTON, mayo 31.—(AP).—El general John J. Pershing aparece en la lista de «clientes favoritos» de la Casa Morgan, debido a su íntima amistad con el ex senador Dwight F. Morrow. Esta razón fué dada hoy por George Whitney, socio de la firma de Morgan.

«Durante la guerra — dijo Whitney — Morrow y otro socio de Morgan entablaron íntima amistad con el general Pershing. Después de la guerra el general les pidió que lo ayudasen en sus inversiones, y como resultado se le brindó la oportunidad de participar en ciertos negocios. Fué un asunto completamente personal».

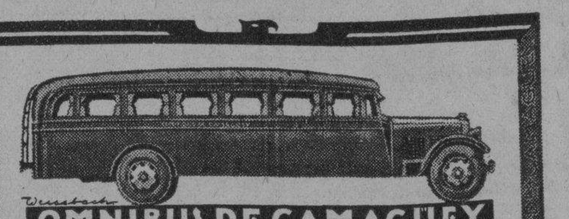

OMNIBUS DE CAMAGÜEY

Coches Pullman "MACK"

LOS MAS COMODOS, MAS LUJOSOS Y MEJORES DE CUBA.

Haga sus viajes con seguridad y comodidad absolutas y a precios muy reducidos.

HABANA-CAMAGUEY-SANTIAGO DE CUBA

Itinerario fijo e inalterable

Salen todos los días de frente al hotel Saratoga. (Prado y Dragones)

A las 5 a. m. directo a Santiago.
A las 7.30 a m. hasta Camagüey.
A las 12.30 p. m., directo a Santiago.
A las 8 p. m. hasta Santiago, combinación con "La Cubana".

Salida de Santiago para La Habana A las 5 a. m. y 12.30 p. m.
De Camagüey para La Habana A las 5 a. m., 9 a. m., 1 p. m. y 8 p. m.
Pida informes por el teléfono: M-1715
Reserve su asiento con anticipación

En la ciudad de la Habana hay unos sesenta mil perros, según informe oficial de la Sanidad

Aproximadamente hay un perro por cada cinco habitantes. Las órdenes para recoger los canes callejeros están dadas, pero no han sido puestas en práctica. 11,871 perros vacunados

El doctor Francisco Etchegoyen, vocal veterinario de la Junta de Sanidad, asegura, —aproximadamente, desde luego—, que en la Habana puede que existan de treinta a cuarenta mil perros. Igual cifra dice el doctor Mendoza, también veterinario. Ambas opiniones son muy respetadas. No obstante, y teniendo a la vista un informe del doctor Ochotorena, encargado del departamento de Legalización de Firmas de la Jefatura Local de la capital, puede calcularse en más de sesenta mil el número de esos animales en la ciudad y sus barrios.

El doctor Ochotorena consigna en su informe que desde el mes de mayo de 1932 al mismo mes de este año, ha legalizado 11,871 certificados expedidos por los veterinarios de haber inmunizado contra la rabia a otros tantos perros; lo que es lo mismo, solamente no están propensos a la hidrofobia más que la sexta parte.

Numerosas personas nos preguntan cuándo ha de iniciar la secretaría de Sanidad la anunciada campaña contra los perros; esto es, recogida de los «callejeros» y evitar que a los parques y sitios de reuniones, concurran los canes, la mayoría «policía», sin bozar, ni cadena que los sujete. Respecto a este particular informaremos que las siete reglas redactadas por los doctores Montoro, Díaz Albertini y López del Valle, fueron sancionadas por el secretario de Sanidad, así como le fueron comunicadas, para su ejecución, al jefe local de la Habana. Eso es todo cuanto sabemos sobre el particular.

En el Laboratorio Histo-Bacteriológico, de Prado, 105, el doctor Armando Pascual, en horas de la mañana, inmuniza a los perros de familias pobres que a su oficina concurren, entregándoles el correspondiente certificado.

Quiere saber por qué han sido sobreseídas

Investigará la actuación de algunos jueces

Sarrá, de acuerdo con un grupo de individuos, desahucia a los inquilinos que nada le deben

El jefe del Ministerio fiscal de la República, doctor Ricardo R. Lancis, se dirigió ayer al citado Ministerio de la Audiencia de la Habana para que eleve a la mayor brevedad posible los procesos que consten en dicha Fiscalía contra el doctor Ernesto J. Sarrá Hernández, Pelayo P. Garcés, Alejandro Malgrat y otros acusados de estar confabulados con dicho comerciante droguista de esta capital para seguir desahucios que se estiman ilegales contra inquilinos de casas de la propiedad del citado doctor Sarrá y de las cuales aparecen como subarrendadores los expresados Garcés y Malgrat; interesa el fiscal conocer si en dichos procesos, que han sido sobreseídos por juzgados de instrucción de esta capital, se han cumplido las formalidades de ley y están ajustados a Derecho o si, en efecto, se ha cometido el delito de falsedad y simulación de contrato acusado por inquilinos de esas casas, entre los que figura el señor Jerónimo Rodríguez, vecino de O-Reilly número 13, a virtud del cual es que el citado Fiscal del Supremo ha hecho la referida silicitud.

Rodríguez hubo de dirigirse hace poco tiempo a la Sala de Gobierno del Supremo denunciando la confabulación, la expresada Sala dictó resolución pasando la denuncia al Fiscal del Supremo, que se ha producido en la forma que ahora se ve.

La expuesta confabulación consiste, según Rodríguez y otros inquilinos de casas del doctor Sarrá, que son ya numerosos, que puestos de acuerdo el citado droguista con Garces y Malgrat, que aparecen como subarrendadores, según hemos dicho antes, establece el primero contra los segundos juicios de desahucio, los cuales son declarados con lugar y se ejecuta la sentencia a espaldas del inquilino, que es lanzado de su casa o habitación en un plazo perentorio, todo lo que se hace a espaldas del repetido inquilino el cual está siempre en estado de indefensión y nada conoce del desahucio hasta el momento en que es lanzado, habiendo siempre una sentencia contra Garcés o Malgrat que se ejecuta cuando conviene a los intereses del doctor Sarrá.

El repórter que produjo más sensación con sus artículos, gana un premio

La fotografía que aquí se reproduce s la del repórter norteamericano Francisc E. Jamiesen, que se destacó por su actividad y eficiencia en la investigación del asesinato del hijo de Lindbergh. Sus trabajos periodísticos fueron de los que más sensación produjeron al público. Con tal motivo el repórter Jamieson se ha ganado el premio «Pulitzer» para 1932.

Los choferes piden prórroga de un decreto

Visitaron al Secretario de la Guera. El comandante Rosell y el Tte. Torres, embarcaron

Una comisión de choferes de la Habana, integrada por el Presidente de la Asociación señor José Pons, el industrial señor Claudio Conde y otros, presentó ayer al Secretario de la Guerra y Marina, por conducto de su ayudante Capitán Cancio Bello, una solicitud de prórroga de sesenta días para cumplir las disposiciones contenidas en el decreto 432 de este año relativas al tránsito sobre carreteras, que se encuentra ahora sometido a la jurisdicción militar.

Los comisionados volverán hoy para conocer el resultado de su petición.

EN LA FORTALEZA DE LA CABAÑA

Próximamente el Séptimo Distrito Militar, Fortaleza de la Cabaña, ofrecerá un homenaje al General Alberto Herrera, al Brigadier Eduardo F. Lores, a los Brigadieres Rogerio Caballero y Federico Rasco, así como el Jefe del Estado Mayor de la Marina de Guerra Coronel González del Real.

Con ocasión de ese homenaje habrá revista en dicha fortaleza.

UNOS NOVIOS SE PRESENTARON ANTE EL JUEZ DE INSTRUCCION

Marcos Antonio Palazón Varona, natural de España, de 25 años de edad vecino de Juan Delgado 3, se presentó ante el Juez de Instrucción de la Sección Quinta, acompañado de su novia, Lina Pumar La Rosa, de 17 años de edad a la cual sustrajo de su domicilio. Como informara que contraería matrimonio, fué puesto en libertad.

MENOR LESIONADO

Al sufrir una caída cuando transitaba por la esquina de Manuel Pruna y P. Pernas, se produjo una lesión de carácter grave, el menor Roberto Fernández de Castro, de 13 años de edad y vecino de Manuel Pruna número 51.

CORTANDO CAÑA

Cortando caña, en la finca Bruzón, se produjo con un machete una herida de carácter grave en el muslo derecho, Alberto Chávez Maritana, que reside en la finca San José, en el pueblo de la Salud. Ingresó en la Casa de Salud La Purísima.

EL SERENO DE UNA FABRICA, FUE ACUSADO DE REALIZAR SUSTRACCIONES

Rafael Carranza Sandrino, vecino de J. número 190, dió cuenta en la Policía Judicial, que posee una fabrica de jarcias en Manuel de la Cruz y Guasabacoa, y un depósito en Manuel de la Cruz y Guasabacoa, pudiendo comprobar que de este último le habían sustraído mercancías que apreciaba en la suma de 400 pesos, sospechando del sereno José Valdés Prado.

Con tal motivo el Subinspector Chile, asistido del agente Ricardo Fors, comenzó a practicar investigaciones, logrando inquirir que parte de la mercancía había sido adquirida por el señor Vicente Ríos Sanjurjo, vecino del pueblo de Cuatro Caminos, quien informó que se las había vendido un tal Manuel Febles, el que interrogado informó que se las había enviado Andrés López González, vecino de Guasabacoa 11.

La policía también localizó el paradero de López González. Interrogado declaró, que las mercancías de referencia, le habían sido vendidas por el sereno Valdés Prado, más conocido por «Muequita», operación que realizó ignorando que fueran mal habidas.

Valdés Prado se presentó en las oficinas de la Policía Judicial, haciendo constar que no era cierto lo declarado por López. Todos fueron puestos a disposición del juzgado, siendo más tarde puestos en libertad.

MENOR ARROLLADO

Félix Valdés Prida, de 6 años de edad y vecino de Santa Catalina número 6, sufrió anoche gravísimas lesiones diseminadas por el cuerpo, al ser arrollado en Cerro y Palatino, cuando descendía de un tranvía, por el camión de reparaciones número 9, de la empresa de ómnibus Cuba, que conducía Joaquín Tosar García, vecino de Parque número 3, quien fué detenido, estimándose el hecho casual.

METODO CITOFILACTICO DEL PROFES. P. DELBET

DELBIASE

COMPRIMIDOS de sales halogenas de MAGNESIO

POTENTE ESTIMULANTE BIOLOGICO

Detiene los desordenes urinarios debidos a la hipertrofia de la PROSTATA

Su uso regular constituye la cura preventiva de CANCER

LABORATOIRE de PHARMACOLOGIE GENERALE
9, Rue Vivienne - PARIS (France)
y en todas las Farmacias.

MOVIMIENTO DE PASAJEROS

Noticias del Puerto

Por la vía aérea

PASAJEROS LLEGADOS DEL INTERIOR

El Expreso Aéreo Regular «Guantánamo—Habana». No. N.M-5 al mando del piloto F. Zobrist, co-piloto M. Builla, llegó al aeropuerto General Machado procedente del interior, a las 12.12 p. m. con los pasajeros siguientes:

De Santiago: C. C. Fritz; de Morón; Francisco P. de la Riva, y de Cienfuegos José Alonso.

En este mismo avión se registró durante la travesía, el siguiente movimiento de pasajeros:

De Guantánamo para Santiago G. E. Lourietz, y Calixto Berones; de Guantánamo para Camagüey, E. A. Todd; y de Santiago para Manzanillo Agustín Cela y Armando Trucios.

PASAJEROS QUE SALIERON PARA EL INTERIOR

El Expreso Aéreo Regular «Habana—Guantánamo» No. N M.-7 al mando del piloto Manolo Quevedo, co-piloto L. Torres, salió del aeropuerto General Machado, para el interior a las 7.30 a. m. con los siguientes pasajeros:

Para Cienfuegos: Antonio Aguilera y Narciso Maciá, para Camagüey, Fernando Soprano; para Santiago; Francisco Betancourt y Rolando Gutiérrez.

PASAJEROS LLEGADOS DE MIAMI

A las 10.24 a. m. llegó de Miami, a los muelles del Arsenal, de la Pan American Airways, el hidroavión NC-752—V. al mando del piloto William A. Cluthe, con los pasajeros siguientes:

PASAJEROS QUE SALIERON PARA MIAMI

A las 2.57 p. m. salió para Miami, de los muelles del Arsenal, el hidroavión NC-752—V. al mando del piloto William A. Cluthe, con los pasajeros siguientes:

Fred J. Gielow, Ervin A. Lierbarman, Jessie Coburn, Lois Coburn, Marya G. K. Leverly, Eduardo Greñas, Leonardo M. Thompson e Irene Thompson.

En la Terminal, anoche

En el Expreso Limitado

Salieron ayer rumbo al interior, en tre otros, los siguientes pasajeros Juan H. Bravo y señora para Camagüey Eduardo Benítez y Miguel Pardo hacia Cienfuegos Antonio Ramírez Leal y Servando Lamas para Matanzas; Manuel Trujillo Suárez; Angel Soler; Alberto Castaños y Rodolfo Muzaurrieta para Santa Clara; René Hernández y Julio Ibañez rumbo a Santiago de Cuba.

OTROS VIAJEROS EN EL EXPRESO LIMITADO

Los representantes a la Cámara señores Velozo y M. Tomé Varona, el primero para Camagüey y hacia Santa Clara el segundo.

Los señores Vicente Guzmán y señora, Héctor Montes y Gabriel Sánchez, para Holguín, Víctor Ruano y Evelio Grau hacia Manzanillo, Ernesto Villán y Aniceto Gallardo rumbo a Ciego de Avila, Adolfo Marrero para Morón, y Víctor Duany en dirección a Bayamo.

EL TREN DE SANTA CLARA

Llegó con 12 minutos de retraso y muy escaso de pasajeros entre ellos los señores Felipe Márquez y señora, señorita Georgina Mendizábal, Cristián Martínez, y Humberto Zolazábal todos de Cienfuegos, Manuel Rey de Caibarién, José A. Lamerán de Santa Clara, Higinio Ruiz de Jaronú, Enrique López de Trinidad, Jerónimo Santa Cruz y Leonardo Pacheco procedente de Colón.

BARCOS QUE SE ESPERAN

JUNIO 2.
Contessa de New Orleans, Florida de Tampa y Key West, California de San Francisco, Tivives de Tela.
JUNIO 3.
Oriente de New York, Orizaba de Veracruz.
JUNIO 4.
Veragua de New York.

CONTRABANDO DE CIGARROS AMERICANOS

Las disposiciones emanadas del Administrador de la Aduana de la Habana, señor Rafael Alfonso Morales, con respecto a estrechar cada día más, los intentos de contrabando por el puerto de la Habana, están dando magnífico resultado, por cuanto con bastante frecuencia se captura a los que utilizando distintas formas, todas habilidosas, tratan de burlar el fisco, y lesionar los intereses de importante industria nacional que sufre la competencia.

En la mañana de ayer, el Inspector Auxiliar del Muelle de la Munson Line, señor Edelmiro Hernández, que ha prestado ya en sus muchos años de servicio en la Aduana, muchos servicios logró sorprender un importante contrabando de cigarros americanos que de manera habilidosa trataban de introducir.

El Jefe de Inspectores de día, señor José Ayo, y el Inspector Especial del Río, habían establecido una vigilancia especial en dichos muelles, y a la que h acooperado eficazmente el Jefe de la Policía Privada de los Muelles señor Martínez.

De lo actuado, por el Jefe de los Especiales de la Aduan aseñor José J. Gigou, que intervino en el caso, para dar cuenta al Juez de Instrucción de la Sección Primera, resulta que en ocasión de presentarse el bote número 2 de Obras Públicas encargado de hacer la limpieza por bahía y recoger basuras de los barcos, al costado del vapor americano Munargo, atracado al muelle de la Munson Line, el inspector Edelmiro Hernández, a quien el Inspector Jefe de dicho bote, avisó de las operaciones que iban a realizar los peones de su mando, observó que un tripulante de raza negra, sirviente del departamento de cocina del Munargo, le hizo una señal particular a uno de los peones, dirigiendo su mirada hacia dos cajas o envases de huevos, que aparentemente estaban llenas de desperdicios de patatas y de vainas de habas Lima, por lo cual, y sin levantar sospechas, ordenó al personal de Obras Públicas que condujeran hacia el bote, tres latones con otros desperdicios, lo que volcaron en el bote, retornándolos a bordo del Munargo, pero después y recayéndole sospechas sobre las cajas, procedió a hacer una inspección y al remover los desperdicios de vegetales ya citados, vió que las cajas contenian cada una gran cantidad de paquetes de cigarros americanos, por lo que procedió a ocuparlas en unión del Jefe de la Vigilancia señor Ayo y del de la Policía Privada señor Martínez.

UN CHAMPION ANDARIN

El señor Ayo, penetró entonces en el Munargo, y procedió al arresto del tripulante del barco que había hecho la señal, ocupándole el ticket número 2944503, del Certificte of Descharge, del Comisionado de Vapores del Gobierno de los EE. UU, y en el que se hace constar que aquel sujeto se nombra S. Johnson es de la raza negra de 25 años de edad, de estado soltero, natural de la Caroline del Sur, y de profesión ayudante de cocina.

Cuando las autoridades conducían para la Inspección General del Puerto a todos los detenidos, que era el personal de Obras Públicas y al mencionado Johnson, para dar cuenta al señor Miguel Zaldívar, Inspector General, del servicio, el Johnson, que tiene el título de champión de maratones de Australia dando un salto por sobre una reja de más de un metro de altura emprendió veloz carrera, quitándose la filipina que usan los tripulantes del Munargo, por lo que los agentes aduanales, hicieron varios disparos al aire para amedrentarlo, pero el corredor en dos minutos abrió una distancia de más de 200 metros de sus perseguidores, y se perdió por la ciudad, sin que tampoco pudieran los vigilantes de la Policía Nacional que le cayeron detrás el captuarrlo.

Abandonada la persecución, todos los que habían tomado parte en el caso se trasladaron a la Inspección Generl donde se hizo un examen detenido de las cajas comprobándose que en las mismas había 64 paquetes de cigarros americanos de a 10 cajetillas cada uno, de dos marcas, todo lo cual están cubiertos por los desperdicios de papas, y vainas de habas limas.

LO QUE DECLARAN

Ante el señor Gigou prestó declaración en primer término el personal de Aduana, relatando los hechos como antes decimos, y después prestó declaración el Capataz o Inspector de Obras Públicas Ricardo Riera Morejón vecino de Benjumeda número 10 y auxiliar del Departamento de Limpieza de Calles, quien dijo que él había permanecido en la lancha número 2, mientras el personal había ido a recoger la basura del Munargo, y que por tanto no podía informar nada o sobre el caso por no estar presente en el muelle, que no dominaba desde la Embarcación citada, cree que el personal de Obras Públicas es ajeno a ese contrabando.

El patrón del bote, Jacinto Delgado, y los peones Francisco Campuzano Dueñas, Aurelio Moinelo, Arturo Llado y José Martínez declararon todos que ellos se habían limitado a tomar los distintos envases que le habían entregado en el Munargo, y que habían avisado al inspector Edelmiro Hernández de la operación que realizaban o iban a realizar, obedeciendo las órdenes que dicho inspector les dió, o sea de dejar las cajas de huevos para lo último, y hallándose más tarde el contrabando Martínez Osuna, Llado Osma, con vecinos de Regla y los otros de la Habana.

Después de terminada el acta se dió traslado a la Policía del Puerto, para que a su vez la transfiera al Juez de Instrucción.

Se ha establecido una vigilancia especial cerca del vapor Munargo para ver de capturar al andarín tripulante Johnson, si intenta ocultarse al barco.

REGRESO LA URE

Como habíamos anunciado, en la mañana de ayer tomó puerto la pequeña goleta hondureña Uré, antes Felicidad y Coco, y sobre cuya suerte llegaron a abrigarse serios temores, porque fué alcanzada por los malos tiempos que desmantelaron a la goleta Varuna, cuyos náufragos, llegarán el día 5 de New Orleans a donde los llevó el vapor Carrillo después de haberlos salvado.

El Capitán Blanco, que manda el Uré dice que el mal tiempo le hizo muy molesta la derrota hacia la Habana, y que después sufrió la descomposición del motor, por lo que tuvo que guarecerse en la cayería hasta que lo arreglaron.

Muchas calamidades, y privaciones sufrieron pues el agua y los víveres que habían sido hechos, calculando el viaje, estuvieron a punto de agotarse hasta que fueron socorridos por otros barcos.

Una vez a libre plática todos los tripulantes desembarcaron pues sus familiares que son casi todos residentes en Regla acudieron a recibirlos.

NOTIFICADOS QUE NO PUEDEN DESEMBARCAR

Por el Inspector especial del Río, fué dado conocimiento al Departamento de Inmigración que cuatro chinos tripulantes del Orinoco, habían tratado de desembarcar, significándole el Inspector de Inmigración señor Quevedo, al Capitán del barco que ninguno de ellos, así como tampoco un capitán de aviación china, que en viaje a México, va en el barco podían desembarcar.

Dicho capitán aviador Mr. Shaws, viaja en clase de segunda y no tiene tampoco pasaporte diplomático, a pesar de atribuirsele que lleva una misión de su gobierno.

EL QUIRIGUA

El vapor americano Quirigua de la Flota Blanca, llegó de Cristóbal, conduciendo 66 mil racimos de plátanos y 3 mil sacos de café, así como 47 pasajeros en tránsito para New York.

UNA FAMILIA DETENIDA

Entre los pasajeros llegados con destino a la Habana por el Quirigua figura el señor José G. Coto que es costarricense, con su esposa que es cubana, natural de Camagüey y sus hijos.

Como el señor Coto, al llegar a la Habana, solo tenía $37, y hasta tanto no preste las garantías necesarias, aunque su esposa es cubana, fué enviada toda la familia a Tiscornia.

También llegaron en este vapor Clara Alfaro e hijo, el piloto Stephan Deu, Edwar Mc Laughelin y señora, José Vergara, y Mary Lyerly, esposa del Gerente de la American Tobacco Co., de Costa Rica.

Entre los pasajeros en tránsito de ese barco figuran el Dr. Daniel Reeder y señora quien es cónsul de Venezuela en San Francisco de California, Pedro Larralde y señora, y el señor George Chillindon Vicepresidente de la Flota Blanca, el Mayor del Ejército americano destacado en Panamá y Delia Menéndez, la esposa de un juez de Panamá.

COMIDA A BORDO DEL WERRA

Habiéndose introducido importantes mejoras en los departamentos de tercera clase del vapor alemán Werra del Lloyd Norte Alemán y que consisten en la construcción de camarotes con literas, salón de comer, con servicio de camareros, salones de recreo, juego para niños y otras muchas ventajas, los representantes del Lloyd Norte Alemán en la Habana, propietarios del Werra ofrecieron a bordo una comida para agentes de pasajeros y otras personas relacionadas con ese tráfico de viajeros.

Se hizo un extenso recorrido a bordo, examinándose todos y cada uno de los lugares reformados que fueron muy elogiados.

Después se sirvió la comida que como todas las del Lloyd Norte resultó espléndida.

UNA RECLAMACION

Daniel Pereira, vecino de Perdomo 105 y José Montero dieron cuenta de que trabajaban en la chalana A. R. Lewis de la firma Duffau Comercial Co., y que al no abonárseles sus jornales, lo reclamaron por lo que han sido despedidos.

EL BARON KELVIN

Este vapor inglés llegó de Norfolk con carbón mineral.

LA CORRESPONDENCIA

Con wagones de carga general llegó el ferry Joseph R. Parrot que también trajo la correspondencia pública.

LOS CORREOS ESPAÑOLES

Los señores García y Díaz, Agentes generales de la Trasatlántica española en la Habana, han recibido las siguientes noticias sobre el movimiento de los barcos correos de la compañía asignados a la ruta de Cuba.

El trasatlántico Habana, que procede del Norte llegará a la Habana el día 6 del corriente, para seguir viaje el siete a Veracruz, y retornar a España el día 15.

El Marqués de Comillas, conectando con el Habana, llegará también el día 6 y saldrá el 8 para Las Palmas vía Centro América con un contingente de pasajeros de tercera, y el Magallanes llegará de Centro América el día 22 y saldrá para Cádiz y Barcelona el propio día.

VISITAS AL ADMINISTRADOR

Los siguientes señores han visitado al administrador de la Aduana: J. Comesaña de la Sinclair, Romeo Martínez, de Instrucción Pública, Gustavo Menocal, S. Gaspar Aballí, L. Cabarga, Juan Fuster Vicente Hernández, el representante por las Villas doctor Arturo Alemán, José Alfonso, Eugenio Martínez, Octavio Martínez, Victoriano Castillo, Juan Hernández, Manuel Rodríguez, Domingo Hernández, José M. Jiménez Ramón Isla.

LOS QUE VIENEN EN EL CALIFORNIA

De San Francisco y escalas llegarán en el turbo eléctrico California los señores L. K. Mac Gregon, Lilliam Young, Grace L. Stewart, José Raoul de la Guardia, Ricardo A. Gottsen, Charles Grosman, C. L. Hochensmith y señora, Ann Peresen, Lila Rubin, Alicia Waterman y otros.

BARCOS QUE LLEGARAN HOY

Hoy llegarán los siguientes barcos: el italiano Recca de Génova, el hondureño Contessa de New Orleans, el americano California de San Francisco, el americano Tivives de Tela, el americano Florida de Tampa y Key West.

Por los ómnibus

OMNIBUS DE CAMAGUEY

Salidas diarias de frente al hotel Saratoga (Prado y Dragones)

Turno de las 8 p. m. Pullman número cuatro

Sacaron pasajes para esta salida de anoche, entre otros, los señores Luis Ramos, Joaquín Pedraga, Vicente Cara Carmona, Pedro y Sixto Rubiales y la señorita Graciela Caballero, todos con destino a la ciudad de Camagüey; para Santiago de Cuba el señor Manuel Pérez con su hijo, José Conchita Caballero hasta Bayamo, María Fernández para Florida; regresa a Santo Domingo R. de Bisenria, y hasta Colón Manuel y Eduardo Márquez.

Salida de las cinco de la mañana Pullman Mack número 12

Entre los distinguidos viajeros que tomaron asiento en este amplio y lujoso coche, pudimos anotar los siguientes: con tickets para Camagüey los señores Antonio Arquilagos, Roberto y Raúl Beltrán, Alfonso Luases, la señora Georgina Delgado y señorita Lilia Sosa; el doctor Oscar Méndez y señora para Santiago de Cuba, y para la misma ciudad Daniel Rivera y Luis D. Rodríguez. José Tarafa a Ciego de Avila y Miguel Llorens a Coliseo.

A las 7.30 a. m. y 12.30 p. m. Pullman números 5 y 6

Muy numeroso el pasaje de estos turnos. He aquí algunos nombres: el doctor Romagosa y señora con boletos para Camagüey; para la misma ciudad José Benney, y Paulina Gitchon; Miguel Estrada, F. V. Romero, Guillermo T. Alvarez, José R. Artiles y Carlos Rafael Valdés para Santa Clara, el señor Manuel Almendral y familia para Santiago de Cuba, Rafael Pérez a Bayamo; José Suárez a Palma Soriano; Jesús Peregrino a Victoria de las Tunas; Ernesto Prats a Holguín, José Alvarez y Antonio Sotelite a Colón; Angel M. Fernández a Sancti-Spíritus; Luis del Castillo a La Esperanza; Santos Bethencourt y Rogelio Alvarez a Ciego de Avila; Jacinto Benítez, a Santo Domingo; Manuel Ruiz a Placetas; Héctor Rodríguez a Camagüey Emmanuel Gómez a Coliseo y las señoritas Gudelia del Valle y Rosita Mistral a Matanzas.

EL MERCADO AZUCARERO SE MANTIENE CONFIADO EN LAS NOTICIAS DE LONDRES Y WASHINGTON

SUGIERE LA LONJA DE COMERCIO LA IMPLANTACION DEL SISTEMA DE VENTAS MEDIANTE PAGARES

Entiende la expresada entidad que dicho procedimiento debería sustituir al de efectuar las ventas en cuenta abierta, evitando perjuicios a compradores y vendedores

El Tribunal Supremo, al fallar un pleito entablado por un comerciante de esta plaza que reclamó a otro del interior el pago de una factura por venta de mercancías, establece entre otros, el siguiente «considerando»:

«Que, no apareciendo de los antecedentes examinados donde se efectuaron las compra-ventas de mercancías, cuyo precio se reclama ni el lugar en que, con arreglo a la Ley, deba reputarse realizada su entrega, y no existiendo sumisión de las partes, es juez competente para conocer de la demanda el del domicilio del demandado, conforme a la regla primera del artículo 62 de la Ley de Enjuiciamiento Civil».

Según la Lonja del Comercio, con este criterio se varía la doctrina sentada de antemano sobre el particular, y se obliga a los comerciantes de la Habana que vayan a litigar para el cobro de sus créditos, a los Juzgados del interior de la República con evidente perjuicio de sus intereses, resultando una vez más perjudicado el crédito comercial y viniendo a agravar la situación creada por la difícil crisis económica.

Para evitar toda clase de inconvenientes, que se derivan del citado fallo del Tribunal Supremo, la Lonja del Comercio sugiere una solución. Esta consiste en que, en vez del engorroso y arcaico sistema de la venta mercantil en cuenta abierta, se fije de una vez el sistema de venta de mercancías al crédito mediante el pagaré. Junto con cada factura, se enviaría al comprador un pagaré que devolvería firmado, haciendo constar en el mismo la fecha y lugar del pago a más de la cantidad líquida debida. Con ello se evitarían tanto el comprador como el vendedor una reclamación ulterior, quedando la cuestión reducida a una obligación cierta a cambio de la mercancía servida. Además, como los pagarés no son ejecutivos de por sí, no habría lugar a temor alguno por parte del comprador a quien desde luego, según sus condiciones, habría de concedérsele términos más o menos largos. Por otra parte, la administración de Justicia se ahorraría muchas pruebas y litigios y, en definitiva, el comercio mismo ganaría al descongestionarse de trabajo los Juzgados y Tribunales.

EL IMPUESTO DE CONSUMO QUE SE IMPLANTO SOBRE EL AZUCAR CREA IMPORTANTES PROBLEMAS

Una firma asociada a la Cámara de Comercio Cubana presenta varios casos que se relacionan con la merma que experimenta el azúcar crudo y con la pérdida que sufre al ser refinado

En relación con el impuesto de consumo vigente sobre el azúcar, una firma asociada a la Cámara de Comercio Cubana, que adquiere azúcares crudos de los ingenios, sin pagar impuesto por estar inscripta en la Zona Fiscal de su domicilio, ha planteado dos casos muy interesantes, que la citada corporación está estudiando detenidamente.

Es sabido que los azúcares almacenados están sujetos a sufrir mermas en su peso.

Los almacenistas tienen un libro oficial en el que deben registrar el total de las entradas de azúcares en el almacén. Ahora bien: los inspectores de la secretaría de Hacienda, al hacer sus investigaciones, notan, como es natural, la falta en el peso de los azúcares, que consideran infracción, creando las consiguientes molestias a los almacenistas.

Otro caso, en el cual pide también la referida firma que intervenga la Cámara de Comercio Cubana, es el siguiente: Los crudos, al refinarse, se convierten en una cantidad menor de refino, o sea pierden en peso. De acuerdo con el Reglamento en vigor, los almacenistas están obligados a pagar el impuesto al salir los crudos del almacén para ser trasladados a la refinería. El impuesto que el almacenista paga en base al peso del crudo resulta, pues, excesivo si se considera que la misma cantidad de crudo se convierte en una cantidad menor de refino. La firma interesada entiende que la secretaría debe aclarar, en este caso, que el impuesto sobre el crudo se debe pagar en base al peso del mismo convertido en refino.

La Cámara de Comercio Cubana iniciará las oportunas gestiones en defensa de la firma asociada, tan pronto haya ultimado el estudio del aspecto legal de ambos problemas planteados.

SE OBSERVA EL AUMENTO GENERAL DE NEGOCIOS EN LOS ESTADOS UNIDOS

NEW YORK, junio 1.

Según publica el «New York Times», un estudio general muestra progresos en los negocios de los Estados Unidos, en general. El aumento de las ventas es notable. Hay perceptible incremento en las peticiones de informes en materia de crédito. Las exportaciones a Europa aumentaron en abril. El grupo de accesorios para automóviles y ferrocarriles obtiene mejores resultados que hace un año.

PLIEGO DE CONDICIONES PARA LA CONCESION DEL SEGURO SOBRE AZUCARES

Los directores de la Corporación Exportadora Nacional de Azúcar se reunirán el próximo miércoles, día 7, para discutir y aprobar el proyecto de pliego de condiciones, redactado por el Director General y el Tesorero de la Corporación, para la celebración de la próxima subasta para la concesión del seguro de los azúcares controlados. Existe gran interés por conocer la forma en que se desenvolverá y el resultado de dicha subasta.

LA PRODUCCION ELECTRICA AUMENTA EN EE. UNIDOS

NEW YORK, junio 1.

La producción de energía eléctrica industrial durante la semana pasada, en los Estados Unidos, aumentó un 4.8 por ciento, contra un aumento de 3.3 por ciento en la semana anterior.

LA BOLSA DE LONDRES ESTUVO AYER IRREGULAR

LONDRES, junio 1.—Luis Mendoza y Cía.

Las acciones abrieron irregulares en la Bolsa de Londres.

La libra esterlina abrió en Londres a $4.00½. A las 12.45 se cotizaba a $3.99½.

El Banco de Inglaterra no ha variado su tipo de descuento.

FRUTOS CUBANOS EN N. YORK

La Sección de Fomento y Expansión Comercial de la Secretaría de Agricultura, Comercio y Trabajo, ha recibido con fecha 1o. del actual, del jefe de su oficina agrícola-mercantil establecida en New York, el siguiente cable:

«Ayer se subastaron 2.214 huacales de piñas, las marcas «B. and S.», «Carmen», «Cubanican», «Cubpine», «Silver Fish», huacal de 18 de un peso noventa a dos pesos, huacal de 24 de un peso sesenticinco a un peso ochenta, hucal de 30 y 36 de un peso cincuenta a un peso sesenticinco, se subastaron en Filadelfia, 836 huacales al precio promedio de dos pesos, en Pittsburg al precio promedio de dos pesos sesenticinco, también subastáronse en New York 18.942 huacales procedentes de Puerto Rico al precio promedio de un peso cincuenta. La temperatura es fría, húmeda, temperatura desfavorable para el mercado.»

Persiste el mal tiempo y por consiguiente siguen flojos los precios de los frutos, deben limitarse las exportaciones en cuanto sea posible, esperando reaccione el tiempo, a los precios actuales no se gana dinero.

OTRO CABLE

«Vendiéronse en venta privada plátanos guineos en New York procedentes de Baracoa, racimos de 9 manos a dos pesos cuarenta, de 8 manos a dos pesos treinta, de 7 manos a dos peso sveinte, de 6 manos a dos pesos diez; estos precios son por cada cien libras; se subastaron de 9 manos desde un peso veinticinco hasta un peso quince, de 8 manos desde sesenticinco centavos hasta noventa centavos, de 6 manos desde cuarenticinco centavos hasta sesenticinco centavos. Estos precios son por cada racimo. Del cargamento fué rechazado 50 por ciento, 5 por ciento del cargamento llegaron maduros. Se subastaron 18.225 racimos.»

Cotizaciones

NEW YORK, junio 2. (AP.)—(Por nuestro hilo directo). La Redacción del DIARIO DE LA MARINA en New York, toma, trasmitiéndolos a la Habana, a las 12:30 a. m., los siguientes totales de las operaciones realizadas por la Bolsa de New York, en su sesión de 1o. de junio de 1933:

ACCIONES
4.753,510

BONOS
$14.941,000

COTIZACION DE LA PESETA

La peseta española se cotizó al cierre del mercado a razón de

9.87.16

por dolar.

COTIZACION DE LOS FRANCOS

El franco francés se cotizó ayer al cierre del mercado a razón de

21.32

por dolar.

COTIZACION DE LA LIBRA ESTERLINA

La libra esterlina se cotizó ayer en el mercado local a

3.98½

HABANA CLEARING HOUSE

Las compensaciones de checks entre los Bancos asociados al Habana Clearing House, ascendieron en la liquidación de de ayer a la suma total de

$1.244.624.22

LA ASC. DE COMERCIANTES TRATARA HOY DEL TURISMO Y REBAJA DE ARANCELES

Se reunirá hoy por la tarde, la Asociación de Comerciantes en su última junta de Directiva, para estudiar el problema de la rebaja de aranceles a la perfumería y otros artículos y confeccionar un programa concreto para el fomento del turismo en Cuba por todos los medios al alcance de los comerciantes e industriales y del Estado. Al efecto, se conocerán varios informes recibidos en la Asociación, procedentes de distintos intereses y comunicaciones de particulares,que servirán para mejor ilustrar y orientar a la comisión en sus trabajos y sus gestiones.

BONOS DE CUBA

Junio 1.

En Nueva York cerraron los bonos de Cuba a los tipos que se consignan a continuación, cuyos precios se entienden más los intereses devengados hasta la fecha:

REPUBLICA DE CUBA

	Comp.	Vend.
R. de Cuba, Speyer. 5 pur 100, 1904	87	—
R. de Cuba, Morgan. 5 por 100, 1914	84½	—
R. de Cuba Morgan 4½ por 100	71½	73
Obras Públicas 5½ por 100, 1945	45⅝	47
R. de Cuba Speyer 5½	72½	74

BONOS AZUCAREROS

	Comp.	Ven.
Cuban Sugar	—	—
Eastern A. Sugar	9	11½
Manatí Sugar	21½	24

	Comp.	Vend.
Cuba Ry 5 por 100	26½	28
Cuba Ry 7 por 100	20	21½

INTER. TELEPH. H. E. ELECTRIC

	Comp.	Vend
Int Tel. 4½ por 100	50	51½
H. E. Ry 5 por 100	28	37½
H. E. Ry 5½ por 100	9½	10⅝

NUEVO MAXIMO DEL INDICE DE PRECIOS EN EE. UNIDOS

NEW YORK, junio 1.

En índice de precios de artículos de primera necesidad, compilado por Moody, ha alcanzado un nuevo máximo, 120.7 contra 119.5.

FLOJA ESTUVO AYER LA PLATA ACUÑADA CUBANA

El mercado de la plata acuñada nacional estuvo ayer flojo cerrando a los tipos de 2⅛ y 1⅞ por ciento de descuento, compradores y vendedores, respectivamente.

MERCADO DE GRANOS

Junio 1.

TRIGO

Julio	73⅝
Septiembre	75⅝
Diciembre	78⅝

MAIZ

Julio	45¼
Septiembre	47⅞
Diciembre	50⅝

AVENA

Julio	24⅞
Diciembre	27⅜

CENTENO

Julio	60⅝

MERCADO DE ALGODON

Junio 1.

Enero	9.61
Marzo	9.81
Mayo	9.96
Julio	9.18
Septiembre	9.41
Diciembre	9.56

MERMA DE LA COMPENSACION SOBRE CHEQUES

Este descenso se refiere al pasado mes de mayo en relación con el de abril

Las compensaciones de cheques entre bancos asociados al Clearing House, efectuadas durante el mes de mayo próximo pasado, fueron las siguientes:

Día 1-6	$ 5.435.726.93
8-13	6.642.563.45
15-20	4.857.500.08
22-27	6.461.230.25
29-31	3.017.108.35
Total	$26.514.129.06
Abril 1933	27.798.658.11
Mayo 1932	18.931.136.87

Resulta para el mes de mayo de este año una merma de $1.384.529.05 respecto al mes anterior; pero un aumento de $7.482.992.19 sobre el mes de mayo de 1932.

Este considerable aumento, sin embargo, no representa un correspondiente aumento en las operaciones bancarias, pues hay que recordar que en mayo del año pasado empezó a circular la nueva plata acuñada por el importe de $3.586.859.20, creándose entonces las cuentas de depósitos plata, cuyos cheques no se compensaban en el Clearing House.

HUBO QUIETUD EN LA BOLSA DE LA HABANA

El mercado de las acciones actuó quieto e indeciso y el de bonos muy irregular

Muy quieta e indecisa estuvo ayer la Bolsa local de Valores. Muy irregular el mercado de bonos. Flojas la mayoría de las emisiones de la República. Ligeramente sostenidos los bonos de la Deuda Interior 1905 y las obligaciones oro del Tesoro.

El resto de los bonos indeciso en general. Se catizaron ex cupón los bonos azucareros y los de la Compañía de Gas y Electricidad.

Con mejor tono actuaron los bonos consolidados de la Havana Electric. Se vendieron 5.000 pesos de este papel al tipo de 34.

El mercado de acciones quieto e indeciso. Las beneficiarias de la Nueva Fábrica de Hielo, firmes.

La cotización a término inactiva. Se restablecieron algo los bonos de Obras Públicas 1945. En general estuvieron sostenidos los bonos y obligaciones industriales. Mantuvieron su firmeza las acciones beneficiarias de la Nueva Fábrica de Hielo.

En la Secretaría de la Bolsa se recibió el siguiente estado de las recaudaciones de la Havana Electric Railway, reflejando la acostumbrada baja:

Semana terminada el 28 de mayo de 1933	$ 43.914.05
Igual período del año 1932	46.001.55
Diferencia de menos esta semana	2.582.50
Total desde enero primero a mayo 28 de 1933	$ 907.128.57
Igual período del año 1932	$1.033.309.87
Diferencia de menos este año	126.181.30

RELACION DE LOS VALORES QUE HAN ESTADO ACTIVOS EN LA BOLSA DE NEW YORK

NUEVA YORK, junio 1. — (Luis Mendoza y Cía.)

VALORES ACTIVOS

	Abre	Cierre
A.	66½	67⅛
AAC.	62	62½
AC.	90¾	91⅜
CN.	34¼	35⅝
GL.	22⅜	22⅝
GM.	24¾	25
X.	51½	52½
DD.	75⅜	76⅝
EK.	77½	81
T.	117	117¾
IT.	14	14⅛
J.	36⅝	36¾
ACD.	103	102¼
AFW.	12⅛	12
GAS.	54⅝	54⅝
R.	8⅝	8⅝

COTIZACION DE METALES

Cobre	8
Nickel	35
Plomo	3.75
Manganeso	17
Plata	35⅝
Zinc	4.67

BOLSA DE NEW YORK

COTIZACIONES DEL CIERRE DEL DIA 1º DE JUNIO

(RECIBIDAS POR EL HILO DIRECTO DE MENDOZA Y COMPAÑIA)

A	
Am. Radiator	13
A. Express	9⅝
Air Red	79¼
Alaska Jun	18⅛
Alleghany	3½
A. Chem.	102¼
A. Chal	17
Amer. Can	91⅜
Am. Car. Fou	20¾
Am. F. Pow.	12
Amer. Ice	12⅛
Amer. Int	11⅛
Amer. Loc	19
Am. P. Light	9½
Amer. Smel.	35¾
Am. Sugar	60¼
Am. Sug. prefs.	104
A. Tel .and Tel.	117¾
A. Tob. A.	83¾
A. Tob. B.	85¾
Am. Water	27¾
Am. Woolen.	11½
Anaconda	18
Atchison	67⅜
At. Coast	47
At. Ref	26
Ass. D. Goods.	13½
Auburn Auto	62½
Aviat Corp	12⅛
Amer. Bank.	22
B	
Baldwin	8⅝
Balt. Ohio	21½
Bendix	16⅝
Best Co.	22½
Beth Steel	27¾
Borden Co.	33½
Briggs	11⅞
Brook Man	35¾
Byers A. M.	23½
C	
Can. Pacif	15¾
Cann. Mills.	30¼
Case T. Mach.	74¾
Cerro de Pasco	23⅞
Ches. Ohio	37
Chi. R. Isl.	7¾
Chrysler	23⅛
Coca Cola	84
Col. Carbon	55
Comm South	3
Congoleum	14
Cons. Cigar	12¼
Cons. Gas.	54¾
Cons. Oil	11⅝
Cont. Can	57½
Cont. Oil	14⅝
Corn Prod.	72
Coty Inc	6¼
Cuba Co.	2¾
C. Amer. Sug.	10
C. A. Sug prefs.	—
Comm Solv	18⅝
Chesapeake	32½
Col. Fuel	13¼
Cruc. Steel	24¾
Cons. R. Cuba	7½
D	
Del. Hudson	73½
Del. Lack	35⅛
Drug Inc	54¼
Dupont.	76⅝
E	
E. Kodak	81
El. Auto Lit	21¼
El. Pow Lit.	8½
Elec Bond	24⅝
Erie R. R.	12½
F	
Fox Film.	4
F. Texas	37⅞
G	
Gen. A. Tank.	34¼
Gen. Asphalt.	16¼
Gen. Elec	22⅝
Gen. Foods.	34⅛
Gen. Motors	25
Gen. Sig. Ry.	34
Gillete Saf.	14¼
Gimbel Bros.	4⅞
Gold Dust	22⅛
Goodrich.	15
Goodyear	30½
G. Paige	3½
G. North	23½
H	
Hershey com	56¾
Homestake	—
Houston Oil	23½
Hudson Mot	9¼
I	
Illi. Cent	31⅝
Int. R. T.	7⅝
I. B. Mach.	122
Int. Cement	27⅞
Int. Nickel	15½
Int. Tel	14⅛
J	
Johns Mansv	38½
K	
Kroger Groc	30⅛
Kresge	12⅝
Kelvinator	9½
Kennecot	21½
L	
Lambert	34½
Ligg Myers	89¾
Loews Inc	20½
Loose Wiles	38
Lorillard	20¾
Louisv Nash	51⅛
Ludlum.	15¼
Lehman	65
Liquid Carb	32½
M	
Macy H. R.	60⅞
May Dept	28½
McKeesport.	81⅞
Montgomery	23¼
Miss Pacific	3½
Murray Corp	9⅜
N	
Nash	19⅝
Nat Dist	64½
Nat Bisc	55
Nat Cash	19¼
Nat Dairy	20½
Nat P. Light	13⅞
Nat Surety	3¾
N. Y. Central	35¾
Nevada	10½
North Am.	26⅞
Norfolk	148
North Pacif	24
O	
Ohio Oil	13⅝
Otis Elev.	20½
P	
Packard Mot.	4⅝
Pennsylvania	27⅞
J. C. Penney	39
Pullman	41½
Pub. Serv.	49
Proc. Gamble	41⅞
Pure Oil	8¼
Puerto Rico	31⅞
R	
Radio Corp	8⅝
R. I. Steel	14½
Reynolds	43⅛
Royal Dutch	26⅛
S	
Safeway	51⅛
Sears Roeb	30⅝
Simmons	13¾
Soc. Vacuun.	11¼
St Paul prefs	6¼
So. Pacific	25⅞
South Ry.	24¾
Stand Brands.	20
Stand Gas	12
Stan N. J	36¾
Stan Oil C	33
Stewart.	7½
Studebaker	4
Sun Oil	43¼
T	
Texas Co.	22¾
Texas Gulf	28⅝
Timken Roll	25
U	
Union Carb	39
U. Pacific	109
Union Oil	16½
United Corp	8⅞
U. Corp. prefs	34½
U. Fruit	51⅞
U. S. Rubber.	12⅛
U. S. Steel	52
U. Aircraft	31⅝
W	
Warner Bros	4½
West Union	44
West Elec	43⅝
White	—
Woolworth	—
Wrigley	48⅞

BOLSA DE LA HABANA

COTIZACION OFICIAL

Bonos y Obligaciones

	Comp.	Vend.
República de Cuba:		
Speyer 1904	88	95
1905 Deuda Int	40	44
1909 4½	73	80
1914 Morgan	82	95
1923 5½ Morgan	73	80
1945 5½ O. P.	48¼	49
Obligaciones oro 5½ 1935	49	51
5½ 1940 Azúcar	72	84
Morgan Seriados 5½ por 100—1927:		
F.—Vence 1 julio 1933	96½	—
G.—Vence 1 julio 1934	86	—
H.—Vence 1 julio 1935	76	—
I.—Vence 1 julio 1935	—	—
J.—Vence 1 julio 1937	—	—
Certificados Serie 5½% O. P.:		
Vence junio 30 de 1933	96½	—
Aymto. de la Habana; 1a hip	97	—
Aymto. de la Habana; 2a. hip	—	—
Centro Asturiano	35	—
Territorial serie B	—	25
Cervecera	25	40
Cervecera (Ob. no hip)	9	—
Gas	90	—
H. Electric (Cons)	34	36
H. Electric (Obligaciones no hip)	9⅝	13
Jarcia Matanzas	75	—
Nueva Fábrica de Hielo	75	—
Papelera serie A	95	—
Papelera serie B	65	—
Teléfonos	65	—
Unidos	7	—

ACCIONES

	Comp.	Vend.
Banco Territorial	—	10
Territorial (benefs)	—	—
Cervecera	15	—
F. C. Consolidados de Cuba (prefs)	7⅛	10
Cuba R. R.	8	12
Fibras y Jarcia	9	—
Hav. Elec. Utilities Co., prefs 6 por 100	26	29
Hav. Elec. Utilities Co., prefs 5 por 100	12½	17
Hav. Electric Aailway Co. pref	5	7
Hav. Electric Railway Co., Com	¾	1½
Jarcia, Pref.	25	35
Jarcia Pref. ex div. en acciones	24	34
Jarcia, Com.	4	7
Licorera de Cuba	4¼	7
Metropolitan Auto.	100	—
Naviera, Pref.	12	—
Naviera Com	1⅜	2½
N. Fábrica de Hielo	—	—
N. Fábrica de Hielo beneficiarias	17	19½
Perfumería, Pref.	16	—
Perfumería, Com.	2	—
Pesca, Pref.	20	—
Pesca, com.	4	—
Teléfonos, pref	36½	48
Teléfono, Com.	7	—
Unidos	3	5
Union Oil	5⅞	6½

COTIZACION A TERMINO

Bonos y Obligaciones

	Comp.	Vend.
República de Cuba:		
Speyer 5 por 100	90	—
Deuda Interior	40	—
Speyer 4½ por 100.	73	—
Morgan 5 por 100	82	—
Morgan 5½ por 100	74	80
O. P. 1945	48⅝	48⅞
Obligaciones oro	49	51
Azúcar	70	80
Julio 1933 (F.) Morgan	98	—
Julio 1934 (G.) Morgan	83	—
Julio 1936 (I.) Morgan	68	—
Julio 1935 (H.) Morgan	70	—
Julio 1937 (J.) Morgan	65	—
O. P. Junio 30 de 1933	98	—
Ayuntamiento, 1a	97	—
Ayuntamiento, 2a	97	—
Centro Asturiano	35	—
Cervecera Int.	24	—
Cervecera Int. (Obligaciones no hip.)	10	—
Gas y Electricidad	90	96
H. Electric Railway Co.	33½	37
H. Electric Railway Co. (Obligaciones no hipotecadas)	10¼	12½
Jarcia Matanzas	80	—
Nueva Fábrica de Hielo	80	—
Papelera Cubana — Serie A.	95	—
Papelera Cubana — Serie B	65	—
Cuban Telephone	60	—
Unidos	7	—

ACCIONES

	Comp.	Vend.
Cervecera Int	15	—
F. C. Consolidados de Cuba (prefs)	7⅝	10
C. Railroad (prefs)	8	—
H. E. Utilities (prefs)	26½	28⅝
H. E. Utilities (pretes)	12	—
H. E. Railway Co preferidas	5	—
Jarcia prefs	25	35
Jarcia prefs ex dividendo en acciones	24	34
Jarcia comunes	4	7
Licorera de Cuba	5	—
Naviera prefs.	14	—
Naviera com	1½	—
Nueva Fábrica de Hielo	80	—
Nueva Fábrica de Hielo beneficiarias	17½	20
Teléfono, prefs	34	—
Unidos	3	—
Union Oil	5	7

MERCADO DE CAFE

Junio 1.

Enero	5.43
Marzo	5.46
Mayo	5.43
Julio	5.69
Septiembre	5.57
Diciembre	5.50

MERCADO GANADERO

LOS PRECIOS EN PIE

Precios pagados por compradores en los mercados de origen:

El vacuno

En Oriente, a dos y un octavo centavos con el cinco por ciento de descuento.

En Camagüey, a dos y un octavo centavos con el cinco por ciento de descuento en la finca; y sin descuento en la ciudad.

En Las Villas, a dos y un octavo centavos con el diez por ciento de descuento.

En Pinar del Río, a dos y un octavo centavos; pero pesado y entregado en los mataderos de esta capital.

De cerda

De cinco a seis centavos.

El lanar

A dos y medio centavos.

MATADERO DE LUYANO

En el Matadero de Luyanó se sacrificaron las siguientes reses:

De vacuno	75
De cerda	34
De lanar	12

Los precios que rigieron en el Matadero de Luyanó fueron:

	Cts. kilo
Vacuno, de	11 a 13
Cerda, de	21 a 32
Lanar, de	20 a 30

MATADERO INDUSTRIAL

En el Matadero Industrial se sacrificaron las siguientes reses:

De vacuno	140
De cerda	47
De lanar	23

Rigieron los siguientes precios en el Matadero Industrial:

	Cts. kilo
Vacuno, de	10 a 14
Cerda, de	21 a 32
Lanar, de	20 a 30

NUEVA FABRICA DE HIELO, S. A.

Cervecería "LA TROPICAL"

SECRETARIA

Se hace saber por este medio a los señores Accionistas de esta Compañía y al público en general que las Oficinas de esta Secretaría se han trasladado al Edificio «ABREU», Mercaderes esquina a O-Reilly, 4o. piso. Horas de oficina: de 9 a 12 a.m., y de 2 a 5 p.m., sábados de 9 a 12 m.

Habana, 31 de Mayo de 1933.

M. GIMENEZ LANIER,
Secretario.

LA MEJORIA DE LONDRES Y LAS MEDIDAS ARANCELARIAS QUE SE ANUNCIAN SIRVEN DE ESTIMULO

El mercado de azúcares crudos disponibles estuvo ayer quieto, pero firme. El mecado de futuros estuvo más débil, debido a la continuación de liquidaciones de utilidades. El refino, firme

En el mercado azucarero de New York, no había ayer noticias de importancia. Despiertan interés los despachos ya más alentadores que se reciben de Londres, estimándose que esto pudiera ser presagio de mejoría, en los precios mundiales. A su vez, las ventas de crudos de Cuba efectuadas el miércoles a operadores, a 1.48 1.49 costo y flete, pudieran ser presagio de reajustes arancelarios en favor de Cuba.

Tras de registrar nuevos máximos para la vigencia de los contratos, el mercado siguió tropezando ayer con considerable liquidación de utilidades. Pero, en conjunto, fuera de los períodos de corrección que son normales y necesarios, la perspectiva es favorable para el azúcar.

El mercado del crudo disponible estuvo ayer quieto pero firme. Los refinadores mostraban ligero interés abiertamente, debido al sustancial premio sobre los últimos precios pagados y pedidos por los vendedores. El precio máximo a que se vendieron crudos disponibles fué de 3.45, derechos libres.

El mercado de futuros actuó con un tono más débil, debido a la continuación de las liquidaciones que se iniciaron el miércoles.

Muy firme estuvo el mercado de azúcares refinados.

COTIZACION «SPOT»

La cotización «Spot» de Willett and Gray del día 31 de mayo fué de 3.30.

EXISTENCIAS

Las existencias de azúcares crudos en almacenes afianzados New York, ascendían ayer a 515.284 sacos, contra 504.798 sacos en el día 31 de mayo.

MERCADO DE CRUDOS

A la apertura del mercado había ayer pequeñas ofertas de azúcares de las Filipinas, para embarque en junio julio, a la base de 3.48,. y probablemente, un lote de esta procedencia, para llegar tarde en junio, obtenible a la base de 3.46.

Al mediodía se reportó que la refinería de Arbuckle había comprado el último lote de crudos de Puerto Rico, ascendente a 10.000 sacos y en puerto de New York, que se hallaba en posición comprometida (distressed), a la base de 3.30

Después del cierre de la Bolsa, se anunció que los refinadores «outports» estaban interesados como compradores por azúcares de derechos libres, para embarque en la segunda quincena de Junio, a la base de 3.42. A la vez se anunció una venta a un refinador de New Orleans, de 1.500 toneladas de las Filipinas, para llegar a mediados de junio, a la base de 3.45.

MERCADO DE FUTUROS

Las ventas de futuros ascendieron a 22.550 toneladas. Las cotizaciones fueron las siguientes:

Cierre anterior

Julio	1.50
Septiembre	1.54.55
Diciembre	1.61
Enero	1.64
Marzo	1.69.70
Mayo	1.75

Cierre

Julio	1.47.49
Septiembre	1.51
Diciembre	1.58.59
Enero	1.60.61
Marzo	1.65
Mayo	1.70

MERCADO DE REFINADO

Estuvo muy firme este mercado. El refinado en segundas manos y de las marcas de los refinadores americanos obtenibles, sujeto a confirmación, a la base de 4.45.

MERCADO DE LONDRES

Estuvo más débil el mercado azucarero de la Terminal. Había ligeras ofertas de crudos, para embarque en julio, a la base de 0.97 y medio libre a bordo. El refinado ha sido avanzado 3 peniques. El comercio y los refinadores mostraban una actitud de pausa.

Las cotizaciones de futuros fueron las siguientes:

Cierre anterior

Junio	0.0
Agosto	6.1 ½
Septiembre	6.2 ½
Octubre	6.4 ¾
Diciembre	6.7 ¾
Marzo	6.9 ¾
Mayo	0.0

Cierre

Junio	5.10½
Agosto	6.
Septiembre	6.1
Octubre	6.2
Diciembre	6.4 ½
Marzo	6.6 ¾
Mayo	6.8 ¾

PUERTOS DEL ATLANTICO

Según Willett and Gray, el movimiento de azúcares en los puertos del Atlántico durante la semana terminada en mayo 27, comparado con igual semana de 1932, fué el siguiente:

Semana terminada en mayo 27
Toneladas

Arribos	88.854
Derretidos	54.726
Stocks en manos de Importadores	130.016
Stocks en manos de Refinadores	174.277

Igual semana año 1932
Toneladas

Arribos	51.000
Derretidos	45.000
Stocks en manos de Importadores	162.000
Stocks en manos de Refinadores	175.000

LA REMOLACHA EN EUROPA

El experto azucarero señor F. O. Lichet, cablegrafía a Lamborn y Cía.

«Dejamos nuestro estimado del mes precedente sin alterar del área dedicada al cultivo de la remolacha en Europa en 1.436.300 hectáreas para la Europa, excluyendo a Rusia, y 1.200.000 hectáreas para Rusia, comparado con los números finales para el año de 1932 de 1.327.103 y 1,536.000 hectáreas respectivamente.

MERCADO DE TABACO

Generalizábamos ayer alrededor de las quintas y segundas que quedan disponibles en el mercado, y apuntábamos el hecho de las notas de existencias que tomaban firmas exportadoras. Se nos olvidó decir que otras entidades habían tomado muestras antes, o una semana antes. Estas últimas acaso lo hicieron con propósito de desarrollar pronto una acción de compras. Al menos compraran cantidades procedentes de escogidas, de la cosecha del treinta y uno. Pero nada ha resultado, hasta la fecha, de lo uno ni de lo otro, y así que nuestros comentarios de ayer tenían el fundamento de la realidad.

Por eso el lector admitirá como caso ajeno a nuestras digresiones de ayer, la compra de ochenta tercios de quintas y segundas que, durante la mañana, hicieron Hinsdale Smith y Compañías a Pérez y Capín.

Pequeña operación que ha de obedecer a una necesidad inmediata, o al propósito de completar cantidad con que servir pedido extraordinario de algún cliente.

Si el sentido de previsión por parte de los compradores para el Norte, o nuevas órdenes de la Argentina no determinasen una acción decisiva alrededor de las dos clases limpias mencionadas, nada tendríamos que reportar acerca de las quintas y segundas.

De terceras de la misma procedencia sí podrían moverse estos días o en los de la próxima semana, algunas cantidades. También de octavas, y probablemente mayores lotes que de terceras pasen de manos.

Ochocientos tercios de clases bajas, también de Remedios, vendieron y entregaron, durante la mañana y la tarde de ayer, Sobrinos de Antero González a Constantino González y Compañía.

José A. Suárez compró y registró en los almacenes de Iglesias y García, treinta tercios de octavas.

Aixalá y Compañía vendieron y entregaron a García y Vega, cuarenta y siete tercios de libras de pie de la nueva cosecha de Partido.

Y otros menores lotes, de distintas clases y procedencias, pasaron también de manos durante el día. Fueron los detallistas de materia prima, en esta plaza y en el interior establecidos, los compradores de estos lotes. También chinchaleros, o fabricantes al menudeo, los que todavía encuentran alguna rama a precios fáciles, o a precios que les permitan seguir manufacturando el producto que venden por calles y plazas.

LA RAMA QUE ENTRO

Hasta las seis de la tarde habían entrado en los patios de los ferrocarriles, solamente trece tercios, los que procedían de Jarahueca y venían consignados a Manuel Delgado.

En camiones recibieron los Sucesores de Constantino Junco, desde sus escogidas de esta provincia, trescientos cuatro tercios.

Veintiséis recibieron, también en camión, desde El Gabriel, los señores Sabucedo y Compañía.

NOTAS DE LOS CAMPOS

Llueve casi todos los días en las zonas productoras de Vuelta Abajo y Partido. En los puntos donde la humedad es inconveniente se han paralizado las labores de escogidas.

En las zonas de la provincia de Santa Clara, están acabando los amarres aquellos cosecheros que empezaron dicha labor a última hora.

Muy pocas vegas importantes han sido compradas en matules en las zonas de Partido. Pero la libra de pie de todas, o casi todas esas vegas, grandes y pequeñas, ya fué toda cargada y poca queda por seleccionar.

Las escogidas que se proponían comenzar sus labores en este principio de mes, han aplazado la apertura para cuando las condiciones del tiempo sean más propicias.

MERCADO DE CAMBIOS

Julio 1.

De baja la libra esterlina y la peseta española.

Firme el cambio sobre New York.

No hubo operaciones.

COTIZACIONES

New York, cable	1.10 P.
New York, vista	3.32 P.
Londres, cable	3.99
Londres, vista	3.98½
España, cable	10.14
España, vista	10.13
París, cable	4.74
París, vista	4.73
Lira, cable	6.25
Lira, vista	6.24
Suiza, cable	23.20
Suiza, vista	23.19
Bélgica, cable	16.80
Bélgica, vista	16.79
Alemania, cable	27.35
Alemania, vista	27.34
Hong Kong, cable	28.75
Hong Kong, vista	28.70
Canadá, cable	11½%D.
Canadá, vista	11¾%D.
Amsterdam, cable	48.00

M.E.C.D. 2016

Información Católica

EL APOSTOLADO DE LA ORACION DE LA IGLESIA DE REINA, QUE CUENTA CON UNOS CINCO MIL ASOCIADOS, HOMBRES Y MUJERES, CELEBRO UNA ASAMBLEA GENERAL MUY NUTRIDA

El pasado domingo, celebró su asamblea general el Apostolado de la Oración de la Iglesia de Reina. Este Apostolado consta de 4,500 señoras y señoritas asociadas y unos 250 hombres.

A la asamblea asistieron 2,500 mujeres y más de 150 hombres. Concurrieron representaciones de los diferentes Centros del Apostolado de las Provincias de la Habana, Caballeros Católicos, Conferencias de San Vicente de Paúl y Caballeros de Colón, del Clero regular y secular.

Se efectuó en el salón-capilla de la Anuncata, extendiéndose la muchedumbre al salón-escuela y al salón de actos, en los cuales se colocaron amplificadores para que cómodamente pudiesen asistir al acto.

Dió comienzo la asamblea a las 3 de la tarde con la interpretación del Himno Nacional, que aplaudió la concurrencia.

La señorita María Josefa Domínguez, dió lectura a la memoria de los trabajos llevados a cabo durante el año anterior, haciendo resaltar la grandiosidad de los cultos de los Jueves Eucarísticos, Hora Santa de los primeros jueves, la Comunión reparadora de los primeros viernes, triduo y fiesta al Corazón de Jesus, fiesta de Cristo-Rey y la Comunion homenaje al director Padre Esteban Rivas, S. J. en su fiesta onomástica.

Al nombrarse al director, los asambleístas le tributan cariñosa ovación.

Relata la admirable labor que el Apostolado llevó a cabo en el año anterior con las empleadas, estableciendo Conferencias, bibliotecas y Escuelas Nocturnas para ellas.

Muchas de estas talleristas ingresaron en el Apostolado cumpliendo con la comunión reparadora el primer domingo de mes.

Cierra la bellísima Memoria con una brillante exhortación a seguir adelante en tan fructífero Apostolado, a fin de ganar la Humanidad para el Corazón de Jesús.

Ha sido muy aplaudida.

La señorita Lolina Canosa, pronuncia un hermosísimo discurso sobre el siguiente tema: **«El Apostolado en los colegios»**.

Fué muy aplaudido y celebrado el trabajo pedagógico-cristiano de la señorita Canosa.

La señorita Isabel Pérez recitó una preciosísima poesía al Sagrado Corazón de Jesús, que el público ovacionó.

¡«Cristo Vence!», Himno que interpreta aquella inmensa multitud y los Colegios de «Tejadillo» y «el Angel de la Guarda», acompañados al órgano por la señorita María Luisa Peón, bajo la dirección del maestro José Fuentes.

El efecto es maravilloso e indescriptible.

El doctor Oscar Barceló, hace la presentación del doctor Alejandro Portero, el cual pronuncia un grandilocuente discurso sobre el amor inmenso que el Corazón de Jesús tiene a los hombres y cuán meritoria es la obra de oración y acción, que el Apostolado lleva a cabo, propagándolo entre los hombres, pues el amor de Dios, es el único que puede salvar al mundo.

Alaba la obra de piedad y celo del Apostolado y encomia sobremanera, la labor católico-social, que viene desarrollando esta gran institución.

Se le dispensa una gran ovación al doctor Portero por su magistral discurso.

La señorita Carmen Raviña, recita primorosamente la poesía: **«Con esta señal vencerás»**.

La señorita Raviña alcanza gran ovación.

Entre atronadores aplausos, hace uso de la palabra el Excmo. y Reverendísimo señor Arzobispo de la Archidiócesis Monseñor Manuel Ruiz.

De manera sublime presenta la grandeza de Dios, valiéndose de una bellísima comparación entre el trueno que momentos antes retumbaba y el agua que mansamente descendía de lo alto, dando a entender con qué facilidad puede destruir al hombre soberbio que contra El se levanta y cuán bondadoso se muestra con el que humilde le reconoce por su Criador y Redentor.

Es ovacionado con gran entusiasmo.

Después habla sapientísimamente del Apostolado de los Apóstoles; de la oración como alma del Apostolado y el Apostolado como alma de la oración.

Trata a continuación de la corrupción de los principios, que tan fatales consecuencias lleva a la sociedad en toda su estructura.

Felicita al Apostolado por su obra de oración y acción en favor de cristianizar esos principios, para que el amor apague los odios que destruye a los hombres.

Les bendice con todo el afecto de su corazón.

Pide al Clero regular y secular y a los católicos todos aun más sacrificio, más oración y más fe, a fin de que por esa abnegación cesen los odios que destruyen a la humanidad, para que resurja la paz, valiosa ofrenda del amor de Dios a los hombres. Así disfrutaremos de libertad, igualdad y fraternidad, trasunto de la felicidad eterna.

Puesta la asamblea de pie le ovaciona por largo espacio de tiempo.

«¡Vuestro Apostolado avanza!» es cantado por la multitud con fervoroso entusiasmo.

El Padre Rivas, S. J., se levanta a hablar y se le ovaciona por largo tiempo. Pide a todos la misma entusiasta cooperación que han prestado a la realización de la asamblea, para el mes de junio en que se celebra su fiesta. Alaba la gran labor que llevan a cabo celadores y socios a los cuales felicita.

Concluye su grandilocuente discurso, con vivas al Apostolado de la Oración y al Corazón de Jesús, que son repetidos con delirante entusiasmo.

Presidieron la magna asamblea, Monseñor Ruiz, Padres Ignacio Francia, Maurilio Pinacho y Esteban Rivas, S. J., los doctores Oscar Barceló y Alejandro Portero, la señora Juanilla Duquesne, vicepresidenta del Apostolado, la secretaria señorita Piedad Alvarez y el doctor Valentín Arenas, presidente general de los Caballeros Católicos.

Todos los asistentes fueron obsequiados con artísticas estatuas del Corazón de Jesús.

El DIARIO DE LA MARINA se complace en felicitar al Apostolado de la Oración, por el magnífico homenaje al Corazón de Jesús, que no tiene precedentes en la historia del Catolicismo en Cuba.

FIESTAS DE LAS HIJAS DE MARIA DEL ESCAPULARIO AZUL EN LOS PASIONISTAS

Con solemnidad y esplendor extraordinario se celebraron en la bella Capilla de los Padres Pasionistas las fiestas anuales del mes de mayo, de la Congregación de Hijas de María del Escapulario Azul, que tan pujante radica en dicho templo.

Durante todo el mes, a las cinco y media de la tarde se han celebrado los ejercicios de las flores con cánticos por los coros de las señoritas Nena Coll, Lolita Solís, Asunción Arias y N. Lopo.

Asistió a estos piadosos y tradicionales actos una numerosa y selecta concurrencia.

La fiesta principal que se celebró el domingo fué un nuevo triunfo de la Congregación y de su Director Rvdo. P. Teófilo.

Iniciáronse los cultos a las siete de la mañana con misa de Comunión general armonizada en la que ofició el propio P. Teófilo, quien dirigió una bella y sentida plática alusiva.

Llegado el momento de la Comunión se acercaron al banquete eucarístico centenares de Hijas de María mientras el coro dejaba oir bellos motetes a Jesús Sacramentado.

El altar presentaba un artístico y caprichoso adorno floral confeccionado con profusión de gardenias por el jardín «El Clavel» de los hermanos Armand quienes fueron secundados en la obra floral por el Sacristán del templo Hno. Ambrosio.

El adorno fue costeado por la propia Congregación.

La parte musical fué interpretada por un numeroso grupo de Hijas de María que ejecutaron bellas piezas y plegarias en honor de la Virgen.

A las cinco de la tarde una inmensa muchedumbre invadía el bello templo Pasionista.

Minutos después se expuso S. D. M. rezándose el Santo rosario con misterios cantados, ejercicio, sermón, cánticos, bendición y reserva.

La cátedra Sagrada fué ocupada de manera sentida y admirable por el P. Claudio de la Fuente, quien cantó una vez más con la elocuencia que en él es costumbre las glorias de la Santísima Virgen.

Tuvo elogios para la Congregación de Hijas de María del Escapulario Azul por la Solemnidad con que festejaron a su excelsa Reina y Patrona. Terminó pidiendo a la Virgen derramase todas sus bendiciones sobre las congregantes. Al terminar el P. Claudio fué muy felicitado.

Terminado el sermón se organizó la procesión por el interior del templo, con la imagen en hombros de las Hijas de María que entonaban himnos a su Patrona.

Terminaronse los cultos tradicionales con el ofrecimiento de flores por las propias congregantes vestidas todas de blanco.

Fué un acto hermoso, para el que el público tuvo numerosos elogios, por el sello de solemnidad con que las Hijas de María celebran siempre todos sus actos.

Presidió las fiestas el Director Rvdo. P. Teófilo de San Francisco, la Presidenta Carmela Enseñat y el resto de la Directiva.

Cerca de las ocho de la noche comenzó el desfile de la numerosa y selecta concurrencia.

El DIARIO DE LA MARINA, felicita a la Directiva de las Hijas de María del Escapulario Azul de la Capilla de los PP. Pasionistas, y de un modo especial al Director P. Teófilo, por la solemnidad con que festejaron a su patrona.

Lorenzo Blanco.

LA UNION NUMERO 39 DE «CABALLEROS CATOLICOS» POR LA ESTACION C M W

La gran labor social que realiza la Unión No. 39 de la Asociación de Caballeros Católicos de la Parroquia del Cerro, vendrá a acrecentarse con la actuación de varios de sus más destacados elementos en el programa de la Hora Católica del próximo domingo, 4 de junio.

El Rvdo. P. Prudencio Lerena, C. M. F., consiliario de dicha Unión, tendrá a su cargo el comentario al Evangelio del día y el Buzón de Cuestiones. El doctor Ruperto Arana Menéndez, Presidente de la Unión, disertará en una interesante conferencia sobre la «Función social de la riqueza», y el Director de la Hora Católica, R. P. Hilario Chaurrondo, leerá su Motivo Semanal, donde abordará un tema de palpitante actualidad. No se omitirán en este programa las Noticias Católicas, y las recitaciones por la señorita Claudina Ortiz de Pau.

En la parte musical, la señorita Carmen Cornejo González, ejecutará al piano el vals Opues 64 de F. Chopin, y la señorita Zenaida Araguren la Polonaise de Paderewski, también al piano. Lucía, de G. Donizetti, será ejecutada al violín y piano por la señora Sara Rodríguez Baz de Sánchez y señorita Conchita Rodríguez Baz, completando el programa musical el Ave María de H. Millard, que cantará la señorita Sara Zaldívar acompañado al piano por la señorita María de Jesús Cruz.

Promete ser una muy interesante trasmisión esta del domingo en la Hora Católica C. M. W., a cargo de la Unión No. 39 de los Caballeros Católicos de la Parroquia del Cerro.

Sintonícela a las 2 p.m.

VARIOS CULTOS QUE SE ANUNCIAN PARA MAgANA EN DIVERSAS IGLESIAS

EN LA IGLESIA DE REINA

A las ocho a. m. misa armonizada en honor al Corazón de Jesús. En esta misa deberán comulgar los celadores y socios de los Coros 16 al 24 incluisbe del Apostolado de la Oración.

A las 5 p. m. Exposición, Santo Rosario, ejercicio del mes del Sagrado Corazón de Jesús, plática, bendición y reserva.

Durante el ejercicio harán la guardia de honor 8 coros del Apostolado, oportunamente señalados.

Se ruega la asistencia general de los Celadores y Socios del Apostolado de la Oración.

FIESTA MENSUAL A SANTA TERESITA DEL NIÑO JESUS

La Pía Asociación de Santa Teresita de la Iglesia del Carmen, celebra su función mensual con los siguientes cultos:

A las nueve a. m. misa cantada plática, piadoso ejercicio, procesión y veneración de su Reliquia.

Invitan el Director P. Domingo del Santísimo Sacramento, C. D. y la Presidenta señora María Teresa Ripoll de Calles.

EL JUBILEO CIRCULAR

En la Iglesia del Espíritu Santo. La misa del Sacramento a las 8.30 a. m.

La reserva a las 5 p. m.

A NUESTRA SEÑORA DEL SAGRADO CORAZON DE JESUS

En la Iglesia de las Escuelas Pias de Guanabacoa, a las 8.30 a. m. solemne novenario, a Nuestra Señora del Sagrado Corazón de Jesús con misa cantada, plática, piadoso ejercicio y cánticos.

Se hace saber a los numerosísimos devótos de Nuestra Señora del Sagrado Corazón de Jesús, que el domingo es la gran fiesta a las 9 de la mañana.

LOS SABADOS MARIANOS EN LA IGLESIA DEL CARMEN

Todos los sábados a las 6 de la mañana misa cantada. A las 5.30 de la tarde, solemne Salve Carmelitana.

LA FIESTA DE LA SOCIA

En el Sanatorio «La Milagrosa» de las Católicas Cubanas, se celebrará el domingo 4 del actual, «El Día de la Socia», a las 9 a. m.

NOVENA Y FIESTA A SAN ANTONIO DE PADUA EN SAN FRANCISCO

Novenario.—Empieza el día 4 de junio.—Por las mañanas: Misa cantada a las 7 y 30, con Comunión, rezo de la novena y veneración de la reliquia de San Antonio de Padua.

En los días 4, 6 y 11, la misa cantada será a las 9.

Por las tardes: A las 5 en punto: Exposición del Santísimo, rosario, novena, sermón y reserva.

En los 4 primeros días predicará el R. P. Guardián sobre «la santidad y el milagro» y en los 5 restantes el M. R. P. Comisario sobre «Juventud y pureza».

Bendición de los lirios.—El día 12, por la tarde, se hará la solemne bendición de los lirios de San Antonio que serán ordenadamente distribuídos a todos los asistentes.

La fiesta del 13 de junio

A las 7 y 30, misa de Comunión general de toda la Pía Unión de San Antonio de Padua. La celebrará Mons Pedro G. Estrada, Arzobispo de Atalia.—A las 9: Solemne misa mayor con la asistencia al trono del mismo Excmo señor Arzobispo de Atalia. Predicará el Pbro. Dr. Alfredo Llaguno

NOTA:—El «Ropero de San Antonio» de esta iglesia de San Francisco entregará como en años anteriores una bien surtida «canastilla» al recién nacido que reúna las condiciones requeridas.

Advertencia: El día 15 de junio (Corpus Christi) empiezan en esta iglesia los «Quince Jueves del Santísimo».

CONGREGACION MARIANA DE LA ANUNCIATA

El domingo 4, del actual, celebra la Congregación Mariana de La Anunciata la reunión y comunión mensual reglamentaria. La primera a las siete y media de la mañana en el salón de actos de la casa social.

La segunda en la Capilla de la Congregación, sita en la planta baja del mismo edificio, a las ocho a. m.

Estos actos son exclusivamente para congregantes.

HONRAS FUNEBRES EN LA PARROQUIA DE GUANAJAY

El próximo martes día seis a las nueve de la mañana se celebrarán en la Iglesia Parroquial de Guanajay, solemnes Honras Fúnebres por el eterno descanso de la señora Gaspara García, tía del Párroco de dicho templo Rvdo. P. José María García del Valle.

El P. García invita por este medio a sus amistades y feligreses a tan piadoso acto.

N. GELATS y Cía.

Habana. BANQUEROS Aguiar 106-108

Vendemos cheques de Viajeros
Pagaderos en todas partes del mundo
y Cartas de Crédito Circulares
en las mejores condiciones.

"SECCION DE CAJA DE AHORROS"

Recibimos Depósitos en esta Sección Pagando el 2½ por 100 Anual. Todas estas operaciones pueden efectuarse también por Correo.

Defunciones ocurridas ayer en la Habana

Hasta las 4 p. m.:

Orlando Pérez y González, blanco, 3 años, Santa Catalina sin número: enteritis.

Raimunda B. Bustenguasa, blanca, 53 años, Oficios 74: neoplasia de la matriz.

Regla María Valentín Pérez, blanca, 15 años, Hospital Calixto García: oclusión intestinal.

Zoila Díaz: mestiza, 27 años, San Lázaro 227: bronconeumonia.

Pedro Castillo Seguir, negrao, 62 años, Cerro 472: arterio esclerosis.

Luz María Mayor Castillo, blanca, 1 año, Pedro Pernas 29: bronquitis.

Esperanza Adelín Brito, mestiza, 15 años, Hospital Calixto García: anenixiti supurada.

Adela Vázquez Gómez, blanca, 28 años, Regla y Remedios: nefritis aguda.

Antonio González Rodríguez, blanco, 28 años, 10 de Octubre 100: uremia.

Caridad González, mestiza, 41 años, Neptuno 237: tuberculosis pulmonar.

Ernesto Siboner y Bernal, blanco, 32 años, Zapata, 36: tuberculosis pulmonar.

José Dolores Fúndora, negro, 49 años, Dolores 497: miocarditis.

José Belks, negro, 32 años, Hospital Calixto García: ruptura de la aorta.

Joaquín Vázquez y Larreiro, blanco, 52 días, Oeste No. 7, Los Pinos: gastroenteritis.

Miguel Morales, blanco, 50 años, Hospital Calixto García: asistolia.

Julia Hernández Baez, negro, 70 años, Moreno 42: hemorragia cerebral.

Un desconocido, blanco, 35 años, Hospital Calixto García: tuberculosis pulmonar.

Antonio Parrado, blanco, 37 años, Dragones 1: tuberculosis pulmonar.

Raquel Pendás Hernández, blanco, 3 y medio años, Atlanta 33: acidosis.

Marina Amor Colado, blanca, 15 meses, Sol 76: erisipela flegmosa.

SEPELIO DE LA SEgORA DE ISERN, PRESIDENTE DE LA ADORACION NOCTURNA

En la mañana del pasado miércoles, recibieron cristiana sepultura en el Cementerio de Colón, los restos mortales de la señora Inés Pérez de Isern, amadísima esposa del Licenciado don Juan Isern Pérez, Prior de la Venerable Orden Tercera de Santo Domingo y presidente de la Sección Adoradora Nocturna de la Habana.

Ofició en el Cementerio el Párroco del Vedado, R. P. Pablo del Olmo, O. P.

Ante de depositar su cadáver en la sepultura, se cantó por el Clero asistente «el miserere», el De Profundis y solemne responso.

Al sepelio asistieron la V. O. Tercera de Santo Domingo, el Rosario Perpetuo, Caballeros Católicos y Sección Adoradora Nocturna. Estas mismas colectividades rezaron el Rosario ante su cadáver en la casa mortuoria.

Baja a la tumba amortajada con el hábito de Santo Domingo, a cuya V. O. Tercera pertenecía y la insignia de Jefa del Rosario Perpetuo cuya activa secretaría había sido.

En el entierro estuvo representada la Venerable Comunidad de Dominicas francesas, a la cual pertenece una hija de la finada con residencia en Trinidad.

Al afligido viudo e hijos nuestro sentidísimo pésame.

Por el eterno descanso de la finada una fervorosa oración.

VIBOREÑAS

PROXIMA BODA

Propónese el pequeño dios del Amor continuar la serie de sus interminables triunfos en el presente mes de Junio, mes en el que «Auroras de plenilunio, haz de miles resplandores, que luces multicolores consolarán mi infortunio...; mes en el que según la gran astróloga Madame Le Normand, ha de cambiar notablemente la suerte de muchos de los en él nacidos.

Empiezo a dar a conocer las próximas bodas.

Es en mi poder la siguiente invitación:

«Blanca Valiente de Dobal y el Dr. Manuel Dobal Rodríguez, tienen el gusto de invitar a usted al matrimonio de su hijo Manuel con la señorita Elsie Méndez Capdevilla, que se celebrará el día 10 de Junio de 1933, a las nueve y media de la noche, en la Iglesia del Santo Angel Custodio, Habana».

Invitación que también suscriben los apreciables esposos señora Antonia Capdevilla de Méndez y el señor Manuel Méndez Queipo, amantes padres de la linda novia Elsie, una figulina que a su belleza une gran distinción y exquisita elegancia.

Su boda con el afortunado joven «Manolo», ha de ser un brillante acto religioso y social, al congregarse esa noche en el Angel numerosas y distinguidas familias por ellos invitadas.

Y por anticipado, al darles a los autores de sus días las gracias por su cortesía, me complazco en felicitarlos.

RECIBO INTIMO

Que tuvo efecto en la elegante residencia de la distinguida dama María Luisa Medina viuda de Hernández, con motivo de celebrar sus días su bellísima heredera la simpatiquísima figulina Petronila, a la que familiarmente se nombra «Nila».

Por una advertencia hecha por tan admirable amiguita repetidísimas veces, para que lo entendiera bien... consigné que su recibo era muy íntimo, y así fué, pero se trasladaron a su hogar sus numerosas amistades, disfrutando de su afable trato y de sus delicadísimas atenciones y obsequios.

Fué un recibo de señoras y de encantadoras figulinas, entre bellas y delicadas flores y plantas de salón que daban más bello aspecto a esa dichosa residencia, debido al buen gusto de sus propietarias y del decorado que hizo la acreditada Casa de Cofiño, dirigido por el querido amigo «Manolo».

Solo mencionaré los nombres de las amigas de «Nila», dado que la relación de señoras sería muy extensa.

«Nila» lucía un precioso vestido color rosado, y estaba verdaderamente admirable tan gentil y graciosa mujercita, siempre alegre y sonriente, y con ella formando bellísimos grupos:

Lolita y Ada Medina, sus lindas primas; Estrella Pérez, Piedad Berges, Zoilita Córdoba, Blanca María Isabel y Edelmira González, Reglita Martos, María Teresa y María Eugenia Brito, «Chonita» y Bibí Alvarez, «Quica» Alfonso, Soledad Miranda, Aida Suárez, Mirta del Río, Laurita del Río.

Bertha Rodrigo, Malbina Domínguez, Oria Hernández, Sarita de los Reyes, Inés Casas, Mariana Casas, Leonorcita Blanco, Hortensia Pérez, Amparo Pérez, Tomasita Villamil, María Marcoleta, Dora Pina, Josefina García, Rosario García, Caridad Pezuela, Ada Rivas, Alina Caula, Nena Caula y Ursulita Argudín.

Todas al retirarse repetían incesantemente sus felicitaciones a «Nila» y de ella se despedían, pues pasará una larga temporada en el interior con unos familiares cercanos.

También yo ahora reitero mi expresiva felicitación a tan gentil amiguita, por cuya felicidad son mis fervientes votos.

VELADA ARTISTICA EN LOS PINOS.

Entre el elemento femenino de tan pintoresco caserío, reina gran embullo para asistir mañana sábado a la hermosa velada artística que se celebrará en el Liceo Pinero, Sociedad que será favorecida con la presencia de muchas graciosas y lindas figulinas, las que dan el éxito indiscutiblemente, por lo que esa fiesta lo obtendrá.

Tienen todos gran curiosidad por saber qué les dirá el Príncipe Hindú, que les hablará estando decapitado. ¡Cuidado no averigue los «chismecitos»!....

El Cuadro de Declamación del Liceo ha estado ensayando con gran entusiasmo la divertida comedia de los Quintero «El Tío de la Flauta», que será representada debidamente por aficionados, que son tan valiosos como muchos «consagrados».

El Liceo de Los Pinos se verá como en sus mejores fiestas.

SRA. BLANCA ALVAREZ DE CLAVIJO.

En su hogar ya tan apreciable dama, después de haber sido sometida a una delicada operación en la clínica de Nuestra Señora de la Candelaria, de la Asociación Canaria, por su Director el reputado cirujano estimado amigo Dr. Roberto Chomat, que un nuevo y brillante triunfo se anota.

Dedico mi enhorabuena a dicha señora, a su esposo el señor Juan Clavijo, Secretario de la Sección de Propaganda de esa Asociación, y al Dr. Chomat, cuyos éxitos siempre me complazco en consignar.

ALEJANDRO PEREZ

No es tarde para demostrar mi agradecimiento a tan afable compañero redactor de la leída crónica social «Reglanas», por su cariñosa felicitación el pasado jueves 25 de Mayo.

Sepa el querido compañero que sé apreciar en lo mucho que valen sus finas atenciones, y admita mi agradecimiento.

LUZ MARINA MOREJON

Muy felicitada fué en sus días la bella figulina de tan bello nombre, Luz Marina para la que llegaron hasta su residencia de Felipe Poey 31, muchos expresivos mensajes y las bellas flores de los hermanos Rivero, de toda su predilección.

Para Luz Marina deseo todas las venturas terrenales, para que siempre alegre su bella carita su más adorable sonrisa.

SRTA. MARIANA GOMEZ

Un saludo en sus días dedico a tan admirada amiguita, de la que tengo encargo advierta a sus amistades se ve impedida de recibirlas.

Y al complacerla, le deseo todas las felicidades que se merece.

Urbano del CASTILLO

LAS FIESTAS PATRONALES EN HONOR DE LA VIRGEN MARIA AUXILIADORA, SE CELEBRARON CON INUSITADO ESPLENDOR EN LA IGLESIA DE AQUELLA ADVOCACION

En la iglesia de María Auxiliadora sita en Teniente Rey y Compostela se han celebrado con inusitada pompa las fiestas patronales en honor de la Virgen María, bajo esta advocación, que es como la venera la gloriosa Congregación Salesiana del Beato Don Bosco de la cual es Excelsa Patrona.

Procedió un solemne novenario con arreglo al siguiente programa:

Por la mañana a las 8 a. m. Misa de Comunión general y a las 8 y media Misa cantada.

A las 5 y media de la tarde Santo Rosario, novena, sermón y bendición con el Santísimo Sacramento.

Los sermones fueron pronunciados por los RR. PP. Antonio Melo O. F. M., Fray José María de la Virgen del Carmen, C. D. Fray Basilio Jiménez O. P. José Castelar, Sch. P. Francisco Armendáriz, O. SS. P. Francisco Romero, C. M. Salvador Herrera S. S., Padre Pajares C. M. y Evelio Díaz.

Versaron sobre los siguientes temas: ¡Inmaculada!, Virgen del Carmen, Nuestra Señora de las Mercedes, el Perpetuo Socorro, la Medalla Milagrosa, Nuestra Señora del Pilar, Inmaculado Corazón de María y Nuestra Señora de la Caridad, respectivamente.

La parte musical de los cultos matutinos y vespertinos la interpretaron las alumnas del Colegio de María Auxiliadora de las Madres Salesianas anexas a este templo.

En la misa cantada y en los ejercicios de la tarde, ofició el celoso Capellán del templo R. P. Salvador Herrera S. S.

El día 24 de mayo, fiesta de María Auxiliadora, hubo misas rezadas a las 6 y cuarto, 7 y media, 8, 8 y media, 9 y 10 y media.

La misa de 8 fué de Comunión general para las alumnas del Colegio María Auxiliadora, Asociación de María Auxiliadora de la Habana, Víbora y Guanabacoa, y Cooperadores Salesianos de estos tres lugares.

Esta misa fué armonizada por las expresadas alumnas.

La celebró el R. P. Francisco Mazzochio, Director del Seminario Salesiano de Guanabacoa.

A las 9 y media a. m. tuvo lugar la misa solemne. Ofició de Preste el Ilustrísimo y Reverendísimo Señor doctor Alberto Méndez Núñez, Deán del Venerable Cabildo Metropolitano de la Catedral de la Habana, asistido de dos Padres Salesianos y de 50 clérigos menores del Seminario Salesiano de Guanabacoa.

La Scola Cantorum del Instituto Salesiano «Inclán» de la Víbora, interpretaron magistralmente bajo la dirección del maestro José Fuentes, la Misa de «Max Filke».

Al Ofertorio el señor Fuentes, cantó de modo insuperable el Ave María de Saint Saent.

Los alumnos del Instituto Inclán y su maestro el señor Fuentes obtuvieron un gran triunfo.

Pronunció magnífico panegírico, el R. P. Carmelo Jiménez, insigne Cooperador Salesiano.

En el exordio hibo un resumen de los sermones del novenario, para demostrar en el sermón cómo el título de María Auxiliadora los abarca y compendia a todos, pues María no hace otro oficio que el de auxiliar a los cristianos en toda advocación.

Después de una hora de amena explicación el público al terminar expresaba, que se le oía con sumo placer, pues nunca cansaba con su amenísima predicación.

Después del sermón el Padre Salvador Herrera S. S. celebró misa rezada en el altar del Beato Don Bosco, en acción de gracias a María Auxiliadora y al Beato Don Bosco por haberse librado al invocarles una familia cubana de la muerte al despeñarse el automóvil en que viajaban en los Estados Unidos.

Solamente sufrieron lesiones leves.

El Padre Mazzochio después de la grandiosa función bautizó una niña, a la cual se le puso por nombre «María Auxiliadora, como reconocimiento a la Virgen por haber alcanzadodo por su intercesión la salud.

Asistió un numerosísimo concurso de fieles, a los cuales se obsequió con bonitas estampas de María Auxiliadora y del Beato Don Bosco.

La Banda Infantil Salesiana de Guanabacoa, dió un gran concierto terminada la función en los jardines del Colegio «María Auxiliadora».

A las 12 terminaron las fiestas matutinas.

A las cuatro de la tarde dieron comienzo las fiestas vespertinas con el canto solemne de Vísperas, siguió el rezo del Santo Rosario y Consagración a María Auxiliadora.

A las 5 p. m. Conferencia mensual reglamentaria a los Cooperadores Salesianos por el Padre Carmelo Jiménez.

Después de la sapientísima conferencia Monseñor Manuel Arteaga como Director de los Cooperadores Salesianos procedió a la entrega de diplomas a nuevos cooperadores.

A las 6 p. m. una grandiosa procesión recorrió los jardines del templo, amenizada por la Banda Infantil de Guanabacoa.

Presidió Monseñor Arteaga, Provisor y Vicario General de la Archidiócesis de la Habana.

Recogida la procesión, se dió la bendición con el Santísimo Sacramento.

Terminaron las suntuosas fiestas en honor de María Auxiliadora con una brillante Retreta.

El DIARIO DE LA MARINA, se complace en felicitar a la familia salesiana por tan grandioso homenaje a su celestial Patrona.

M.E.C.D. 2016

INFORMACION TELEGRAFICA
DEL INTERIOR DE LA ISLA
(Por nuestros corresponsales)

Habana

Denuncia de hurto

REGLA, junio 1.— DIARIO, Habana.— Antonio González, de España, de treinta y seis años, de Ceulino, 9, denunció a la policía que hace aproximadamente cuatro meses le hurtaron de un solar situado en la calle de Aranguren, 109, un caballo color dorado, habiéndose enterado con posterioridad que dicho caballo lo tiene un vendedor ambulante de helados en San José esquina a Remedios, Jesús del Monte, haciendo constar que posee la propiedad del caballo.

Maltrato de obra y amenazas

Manuel Valdés Cabrera, domiciliado en la calle de Calixto García, 140, en esta localidad, entregó a la policía un certificado médico en el que se consigna que aquél fué asistido por el doctor Reboredo, de hipotemia traumática en la mejilla izquierda y contusiones en la región intercostal derecha.

Agrega que esas lesiones se las causó un sujeto conocido por «el hermano Lucio», porque varios sujetos se metieron con él y el Lucio hace días lo amenazó, hasta que hoy lo maltrató.

Poco tiempo después se presentó Angela Box, de cincuenta y cuatro años y vecina de Calixto García, 99, y su hijo Bienvenido Domínguez, del mismo vecindario. Dice la Box que Valdés maltrató de obras a su hijo y a ella, maltrando de palabras a otra hija suya. Bienvenido también presentó un certificado haciendo constar que, asistido por el doctor Reboredo, presentaba escoriaciones de la piel en el cuello.

Se dió cuenta al Juzgado Correccional.

Mordedura de perro

En el Centro de Socorro, por el propio facultativo doctor Reboredo, fué asistido de una herida punzante en la cara externa del brazo izquierdo la niña Angela Roche Hurtado, de nueve años, de Agramonte, 106, la que dijo se las causó un perro blanco con manchas negras, propiedad de Angel Caballero, de Céspedes y Millar, quien más tarde se presentó a la policía, haciendo entrega del perro que en seguida fué remitido al Gabinete Bactereológico para su examen conveniente.

Sobre estas frecuentes mordeduras de perros, llamamos la atención a las autoridades, pues van siendo ya numerosas y los canes continúan por nuestras calles sin que se les interrumpa.—A. Pérez, corresponsal.

Hallazgo del arma con que se dió muerte a un hombre

PUNTA BRAVA, junio 1. DIARIO, Habana.—(Por telégrafo.)—En un registro practicado en los servicios de la casa que habitaba Amado Pina, fué hallado el cuchillo con el cual se supone diera muerte José María Valdés a Cándido López, hecho acaecido hace un mes. El arma fué entregada al Juez Municipal, doctor Fortún, por el vigilante número 7.—**José A. López,** corresponsal.

El tren agrícola en Camajuaní

CAMAJUANI, júlio 1. DIARIO, Habana.—A las diez de la mañana llegó el tren agrícola, siendo recibido por el Alcalde Municipal, Jefe del puesto de la Guardia Rural, Cámara Municipal, Cámara de Comercio, Junta de Educación, representaciones de otras instituciones y gran número de campesinos de este término. Los comisionados de Agricultura visitaron la fábrica de tabacos de José L. Piedra; la de arados de Juan López, la de gaseosas y aguas minerales de José Tarajano, los talleres de despalillo de la «Cigars Co», el centro escolar de Lisardo Pérez, pronunciando los visitantes una conferencia de divulgación agrícola en el Teatro Muñiz, siendo la exposición muy visitada durante todo el día de hoy.—**Quirós,** especial.

Matanzas

Detenidos los presuntos autores de un asalto

MATANZAS, junio 1. DIARIO, Habana.—Anoche fueron detenidos en esta ciudad, por el cabo del ejército Victoriano Pérez y soldados Matías Mendoza y Florencio Ramos, en Monserrate 28, los sujetos nombrados Cristóbal García Marrero, Evelio Rodríguez Collado y Celedonio Castellanos, considerados como autores del audaz asalto en la finca «Rosalía», en Cabezas, al campesino Fermín Sánchez Arencibia, al que exigieron dinero, llevándose objetos, parte de los cuales fueron encontrados en poder de los detenidos. En la mañana de hoy, dichos individuos fueron trasladados a Cabezas, por fuerzas del ejército.—**Lovio,** Corresponsal.

Falleció la suicida de ayer

MATANZAS, junio 1. DIARIO, Habana. (Por telégrafo.)—Hoy, a las 6 de la mañana, falleció la joven Graciela Rodríguez Arias, natural de Matanzas, de 13 años de edad y vecina de San Isidro 14 que, como informamos ayer, se dió fuego anoche, con motivo de haber sido insultada por su ex novio, el soldado José Tundidor, al negarse ella a reanudar sus relaciones amorosas, según declaró una hermana de la extinta.

Informe del Juez de Sabanilla

El juez de Sabanilla informó hoy que instruye diligencias con motivo de haber fallecido en la finca «La Palma», a consecuencia de quemaduras recibidas al derramársele un plato de sopa hirviente a un menor, el campesino Benigno González.

Procesado con $200 de fianza

El juez de instrucción de Cárdenas procesó hoy con fianza de doscientos pesos a Antonio González, por el delito de falsedad en documento público.

Otra fianza de 200 pesos

El juez de instrucción de Matanzas señaló hoy doscientos pesos de fianza a César Gómez, por el delito de robo a Francisco Urestuchi.

Radicada la causa contra los panaderos confabulados

El mismo juez acaba de radicar la causa número 473, del año en curso, por maquinación para alterar el precio del pan, contra algunos dueños de panaderías de esta ciudad que confabulados, han alterado el precio del artículo que expenden.

Asaltado un billetero

En la esquina de Zaragoza y Contreras de esta ciudad, fué asaltado por un desconocido, el billetero Fernando Oliva González, al que arrebató un paquete de fracciones de la Lotería Nacional. El ratero fué alcanzado por varios transeuntes, que lo obligaron a devolver lo robado, logrando escapar después, sin que pudiera ser capturado.—**Lovio,** Corresponsal.

Santa Clara

En grave estado al ser arrollado por un auto

SANTA CLARA, junio 1. DIARIO, Habana.—Fué asistido en la casa de socorro por el doctor Martínez y practicante Tarrau, de contusiones y desgarraduras diseminadas por el cuerpo, e intenso traumatismo, Antonio Campelo González, de 40 años, español, vecino de Maceo y Mujica en esta ciudad, que fué arrollado en la carretera central, lugar conocido por Antón Díaz, entre Esperanza y esta localidad ,por un auto particular que manejaba Cándido Aguila Solís. El hecho ocurrió a las diez y media de la mañana. Encontrándose detenido en la carretera un camión manejado por Rafael Santana, Campelo intentó pasar por delante del vehículo, siendo alcanzado por la otra máquina, que se dirigía a Santa Clara, a normal velocidad. El herido fué trasladado al Hospital. El hecho se cree casual.

Sufrió graves quemaduras un niño

El niño Juan Salvador Rodríguez, de siete años, vecino de San Cristóbal 88, en esta ciudad, perseguía un pollo en su domicilio y tropezó con una lata de agua hirviente que estaba sobre el fogón en la cocina, cayéndole encima. Conducido a la casa de socorro fué asistido de quemaduras de segundo grado diseminadas por el cuerpo, de carácter grave. Fué trasladado al Hospital.—**A. Machado,** Corresponsal.

Nuevo Administrador de la Zona Fiscal de Cienfuegos

CIENFUEGOS, junio 1. DIARIO, Habana.—Hoy tomó posesión de la administración de la Zona Fiscal de Cienfuegos, el señor Juan Francisco López y García, entregándole dicha dependencia el señor José María Díaz Piedra, que venía sirviéndola interinamente.

Peticiones obreras al Jefe Local de Sanidad

Una nutrida comisión de muchachas que laboraban en la fábrica de rejillas de Constantino Alonso, visitó al doctor Madan, jefe local de Sanidad, pidiéndole gestione de la Superioridad la reapertura de dicha industria, de la que dependen numerosas familias. Dicha fábrica se encuentra cerrada por la Dirección de Sanidad por carecer de algunos detalles, de acuerdo con los planos presentados en la Jefatura, detalles que se consideran necesarios, pero no indispensables. El doctor Madan cree razonable la gestión que se le confía y espera que el doctor López del Valle accederá a la reapertura solicitada.

También visitó al jefe local de Sanidad una comisión de obreros de las panaderías, exponiéndole sus deseos de que resuelva el asunto de la elaboración del pan dormido, que les obliga a trabajar de noche. El doctor Madan les prometió estudiar el caso, entrevistándose con los dueños de panaderías.—**Obdulio A. García,** Corresponsal.

Serán sacrificados en Cienfuegos los perros que no sean vacunados

CIENFUEGOS, junio 1. Por radio El jefe del departamento de la Sanidad local ha ordenado a los inspectores que notifiquen a las personas que posean perros que deben proceder a inyectarlos inmediatamente, pues de lo contrario habrán de hacer entrega de los mismos a la Jefatura con el objeto de que sean sacrificados. Diariamente se han registrado casos de personas mordidas por perros, de aquí que las autoridades se hayan decidido a emprender esta activa campaña.

Una petición de los maestros

Los miembros integrantes del magisterio cienfueguero se han dirigido al Secretario de Instrucción Pública pidiendo que se les equipare en el pago con los de la Habana, pues no ven las razones por qué haya necesidad de hacer esa preterición.—CORRESPONSAL.

Camagüey

El expediente al Jefe Local de Florida

FLORIDA, junio 1. DIARIO, Habana. Toca a su fin el expediente contra el doctor Ernesto Rosell, Jefe local de Sanidad, suspenso de empleo y sueldo, al que sustituye provisionalmente el doctor Salvador Prat.

Ante el Juez de Instrucción, doctor Alfredo Rodríguez Acosta, han declarado más de ciento cincuenta personas, a favor y en contra. Hoy prestaron sus declaraciones el Jefe de Sanidad de Camagüey, doctor Devesa y el señor Martínez Bacallao, Inspector Provincial del Ramo, las que se suponen favorecen a Rosell. Dada la reserva del expediente, no se conoce nada oficialmente.

Otro expediente

También estuvo en esta el doctor Garcelán, Presidente de la Audiencia de Camagüey, que tiene a su cargo el expediente promovido por el Procurador Ramírez Salas, contra el Juez Municipal doctor Felipe Llaces, conociendo del caso y declarándole varios testigos de cargo.—CORRESPONSAL.

Oriente

Un marinero agradió a nn cabo a navajazos

SANTIAGO DE CUBA, junio 1 DIARIO, Habana.—Tras de violenta disputa, el marinero Faustino Bello acometió a navajazos al cabo Juan Piralt, ambos pertenecientes al guardacostas «20 de Mayo», infiriendole graves heridas de cuatro, cinco y ocho centímetros, en las regiones deltoidea, infra escapular, muslo y dedos de la mano. El herido fué recluído en la Sala Militar del Hospital Civil. El hecho ocurrió en la calle General Lahera, frente a la Alameda.—**Matías Vega.**

Herido un haitiano de un machetazo

SANTIAGO DE CUBA, junio 1. Felipe Pérez, haitiano, de 30 años de edad, lo recluyeron en el Hospital Provincial, gravemente herido en el cuello, de un tajo de machete que le propinó otro haitiano desconocido. El hecho ocurrió en el Central América. La Guardia Rural que se constituyó en el lugar del hecho, dió cuenta al Juzgado de Instrucción.

En la prolongación de la Trocha Sur, cuyo desagüe desemboca en el mar, apareció un feto, mestizo, el cual fué remitido al Necrocomio, después de instruir las debidas diligencias y dar cuenta al Juzgado de Instrucción. **Matías Vega,** Corrresponsal.

Remitida al Tribunal Supremo la documentación de los recursos de Oriente

Matías Vega, nuestro Corresponsal en Santiago de Cuba, nos informa por radio anoche, que en el tren del mediodía ha sido remitida por la Audiencia, al Tribunal Supremo la documentación correspondiente a los recursos electorales presentados y que impiden la toma de posesión del Gobernador Barceló, que se encontraba señalada para el próximo domingo.

Estado en que se encuentran los candidatos conservadores de la Habana

Después de la resolución de la Audiencia, los candidatos a representantes por el Partido Conservador en la Habana se encuentran en este orden: 1. Antonio Peña 50.583 votos; 2. Manuel Castellanos 49.822. 3. Eugenio Rodríguez Cartas 49.136. 4. Miguel León 45.050; 5. Wifredo H. Brito 42.952. 6. Emilio Sardiñas 35.527. Los conservadores obtendrán cinco actas, siendo 15 los colegios que irán a las elecciones especiales.

Como quedan los candidatos a Representantes en Las Villas

Según se nos informa, los 34 colegios que irán a las elecciones complementarias en las Villas comprenden 9.634 votos, siendo el factor de representación 87.560. Liberales 7 representantes. Conservadores 5. Populares 2 por factor y 1 por residuo mayor de 33.586.

Así las cosas ocupan los primeros puestos. Liberales Mario Ruiz Mesa, Diego Vázquez Bello, Manuel Capestany, Alfredo Barrero, Ricardo Campos, Elio Alvarez y Rigoberto Ramírez. Conservadores Santiago C. Rey, Ramón Trinidad, Enrique Canut, Jorge García Montes y Julio Ponce. Populares Oscar Gatell, Rafael Pichardo y Luis M. Perera.

Existe la impresión de que será apelada al Tribunal Supremo, la sentencia de la Audiencia villareña.

Un dependiente fué herido por un tabaronzuelo

Al sorprenderlo robando una caja de botellas le arrojó una piedra. No ha sido detenido aún

En la casa de salud La Purísima, fué asistido de una lesión de carácter grave en la cabeza, Vicente Calera Mirrondo, natural de España, de 22 años de edad, dependiente y vecino del café situado en Séptima y D, en el Vedado.

EL AUTOR

Declaró el paciente a la policía, que en ocasión de encontrarse en dicho comercio, había sorprendido a un individuo en los momentos que sustraía un caja de botellas de refrescos y al tratar de impedirlo, soltando lo sustraído le arrojó una piedra, que al alcanzarlo, le ocasionó las lesiones que presentaba, dándose acto seguido a la fuga.

Según ha podido inquirir, el agresor es un mestizo como de 16 años de edad y es conocido en el barrio por el (a) «El Hijo de Golilla», en reside en el solar que está situado en 11 y C., el cual no ha podido ser detenido por la policía, con motivo de haber dsaparecido.

INFORMACION POLITICA

Estado en que se encuentran los candidatos de Las Villas y el de los conservadores de la Habana.—En ambas provincias los populares pueden mejorar el factor.—La instrucción del Tribunal Superior Electoral en relación con la Ley de Convalidación y las elecciones complementarias.—Anton io Ruiz espera confiado el resultado.—Pepe Caso, enfermo

Nuevo Presidente de la Junta Electoral de Cienfuegos

Según nos informa nuestro Corresponsal en Cienfuegos, en la tarde de ayer tomó posesión del cargo de Presidente de la Junta Municipal Electoral, el doctor Miguel Lavastida.

Renovacentistas de Colón

Elementos del barrio de Colón, dirigidos por Alfredo Alvarez Lavín, se han sumado al partido Renovacion Nacionalista y están laborando con entusiasmo en pro de la organización de esta nueva colectividad política. Entre esos elementos figuran Erasmo González, Francisco Miró, Francisco Facenda, Antonio Alfonso Ortiz, Eleuterio D-España, Agustín Acevedo, Vicente Vázquez, Oscar Pérez López, todos jóvenes entusiastas que se mueven con verdadera actividad en dicho barrio.

En Puentes Grandes

La oficina electoral del partido Renovación Nacionalista, en el barrio de Puentes Grandes, ha quedado instalada en San Cristóbal número 3, donde según nos manifiesta el señor Manuel Rodríguez Vivanco, activo líder asbertista de dicho barrio, serán atendidos sus correligionarios en todos los asuntos que se relacionen con el nuevo partido. En ese mismo lugar funcionará la comisión de inscripción de electores, a partir del 25 del corriente, según disposición del Tribunal Superior Electoral. Con Rodríguez Vivanco, están actuando Eduardo Morán Alonso, Diego Amador, Enrique Leal Delachaux, Carlos Kramer, Manuel Menéndez y otros agentes políticos de Puentes Grandes.

En la tarde de ayer, en la residencia del general Asbert, San Miguel 145, se reunieron los comisionados para la organización del Partido Renovación Nacionalista, con asistencia de la representación de la casi totalidad de los representantes de los distintos términos municipales de la provincia de la Habana, en los que los adictos al ex Gobernador están actuando con gran actividad.

Pepe Caso enfermo de gravedad en Cienfuegos

Pepe Caso, joven político de Cruces, Secretario del Comité Ejecutivo Conservador de aquel término, ha sido trasladado urgentemente—según se nos informa—a una clínica de Cienfuegos en donde será sometido a una operación quirúrgica.

Deseamos el pronto restablecimiento de tan estimado amigo.

Un acta que pueden perder los conservadores

Se ha hecho la observación de que si los conservadores de la Habana no saben defender la quinta acta de representante y los populares van unidos, con arreglo al famoso pacto, los primeros pueden perderla. Como es sabido, dicha acta se encuentra actualmente en poder del doctor Brito y se la discuten Sardiñas y Albarrán.

Antonio Ruiz espera confiado el resultado

Charlamos ayer con el Gobernador electo de la Habana señor Ruiz. Don Antonio, espera, sin impaciencia, el desenvolvimiento del proceso electoral de la Habana en cuanto a los recursos y apelaciones.

El sabe que días más o menos volverá al Palacio de Balboa.

El Tribunal Superior Electoral haciendo uso de las facultades que le confieren las disposiciones transitorias octava y novena de la Ley de 3 de mayo último, acordó poner en vigor, de las Reglas dictadas por la extinguida Junta Central Electoral en 2 de febrero de 1921, modificadas posteriormente por acuerdo de 19 de marzo del mismo año y de las que contiene la Instrucción General Serie A, número 55, las siguientes:

La segunda, en cuanto se refiere a las Juntas Electorales Provinciales y Municipales, sobre fallos definitivos que dispongan nuevas elecciones; la tercera, sobre el personal de las Mesas Electorales; la cuarta, sobre aplicación de las disposiciones contenidas en los párrafos octavo y noveno del artículo 246 del Código Electoral, con excepción de lo relativo al referendum; la quinta, relativa a la presentación de cédulas utilizadas para protestas, requerimientos o recursos, que podrán ser utilizadas sin necesidad de pedir duplicados.

También la segunda de la Instrucción General Serie A número 55, que modifica el párrafo primero de la Regla Octava de las acordadas por la Junta Central Electoral de 2 de febrero de 1921; la tercera de la propia Instrucción; la novena de la misma Instrucción General; la décima, la undécima; la décima segunda; la décimatercera y la décima séptima.

En el mismo acuerdo aparece la siguiente disposición transitoria:

«Si al tiempo de publicarse este acuerdo se hubiese interpuesto alguna reclamación contencioso-electoral, el recurrente deberá dentro de lo que resta del término para la interposición ajustarse a las formas o requisitos exigidos por las presentes modificaciones, continuando el procedimiento con sujeción a este acuerdo».

Y la Disposición final, que es como sigue:

«Se recuerda el cumplimiento de las Instrucciones Generales Serie A número 46, 49, 51, 56, 59; 80 y 81 publicadas, respectivamente, en las Gacetas de 29 de enero, 14 y 15 de febrero y 5 y 12 de marzo de 1921 y 9 de febrero y 16 de marzo de 1923».

El repetido acuerdo fué remitido a la Gaceta Oficial para su publicación, a sus efectos, y, además, comunicado a las Juntas Provinciales Electorales, para que a su vez lo hagan a sus Municipales respectivas.

Pone en vigor el Tribunal Superior Electoral reglas dictadas por la extinguida Junta Central

Están dentro de las facultades de la Ley de Convalidación Electoral, y su cumplimiento es de estricta obligación. Se contraen a diversos particulares de gran interés.

En el barrio de Arroyo Apolo

Para la próxima semana han sido convocados los asbertistas del barrio de Arroyo Apolo para una importante reunión que se efectuará en Avenida de Diez de Octubre 4[illegible] entre Pocito y Luz, y en la cual se tratará acerca de los trabajos para la organización del partido Renovación Nacionalista en ese sector del Distrito Central de la Habana. Convocan para esta reunión Marco Antonio Dolz, José Francisco Castellanos, Alberto Jardines Navarrete, José González Vélez, Pablo Herrera, Plácido Hernández, Eduardo de Cárdenas y Bombalier, Moisés Monte[illegible] y Hernández, Arturo García Vega, Fabián Gotario, Rogelio Valdés, Salvador Lauderman, Camilo García Sierra y otros elementos directores de la política asbertista en Arroyo Apolo.

Un folleto sobre el Gral. Asbert

En la última sesión celebrada por el Ejecutivo Nacional del partido Renovación Nacionalista, a propuesta del doctor Manuel Fernández Guevara, se acordó imprimir un folleto, que llevará por título «El general Asbert ante los actuales problemas políticos de Cuba» en el cual se dará al país toda la labor desarrollada por el jefe del partido en torno a los más trascendentales asuntos nacionales y muy especialmente los que se relacionan con la reforma constitucional y prórroga de poderes, de los que fué primer y más decidido opositor el general Asbert.

De este folleto se hará una edición de varios millares de ejemplares para que circule profusamente.

Políticos de viaje

Anoche en el tren expreso salió rumbo a Camagüey el representante por esa provincia señor Velozo.

Y para Santa Clara el también congresista señor Manuel Tomé Varona.

PALACIO

REGRESO DEL PRESIDENTE

Cerca de las diez de la mañana regresó ayer de nuevo a Palacio el Jefe del Estado, de su residencia de veraneo donde estaba descansando. Seguidamente se instaló en su estudio del tercer piso, donde despachó con el secretario de la Presidencia numerosos asuntos administrativos.

RESERVADA ENTREVISTA

Una comisión integrada por los señores Cañal, Salaya y Cervero, del Banco Comercial y López, por el Chase National, estuvieron ayer en Palacio entrevistándose con el Presidente de la República con el cual celebraron una extensa y reservada conferencia, ignorándose acerca de lo tratado en la misma.

A DESPEDIRSE DEL PRESIDENTE

Acompañado del secretario de O. Públicas, ingeniero Onetti, visitó ayer Palacio el ingeniero de ese departamento Virgilio Reinery, le cual acaba de ser trasladado del Distrito de Pinar del Río al de Santa Clara, en sustitución del que se encontraba en esta provincia que resulta electo alcalde de ese término en las pasadas elecciones. En sustitución del ingeniero Reinery ha sido designado el ingeniero Pérez, hijo del senador de igual apellido. Como quiera que el Jefe de la Nación no se encontraba en Palacio, volverá de nuevo a fin de despedirse de él antes de embarcar para Las Villas a tomar posesión de su nuevo cargo.

LOS JEFES DE LOS CUERPOS DE SEGURIDAD

Como de costumbre se reunieron ayer en los bajos de la mansión presidencial los jefes de los tres Cuerpos policíacos con el Supervisor de los mismos, brigadier Caballero, cambiando impresiones sin tener noticia alguna para la prensa.

SOLICITUDES DE AUDIENCIA

En Palacio se recibieron ayer numerosas solicitudes de audiencia de significadas personalidades para visitar al Presidente de la República. Entre dichas solicitudes figuran en primer término la del presidente de la Cámara, doctor Guas Inclán, el cual se propone concurrir a visitar al Ejecutivo con la Comisión del Congreso que viene tratando sobre el estudio de la Ley Ganadera y otra del comandante Recio que acaba de tomar posesión del Gobierno Provincial de Camagüey y el cual desea cambiar impresiones con el Jefe de la Nación sobre asuntos de su cargo y de política en general.

EL SENADOR CESPEDES

El nuevo senador por Camagüey, doctor Carlos Miguel de Céspedes, que la tarde anterior tomara posesión de su acta senatorial por la región camagüeyana, estuvo ayer en Palacio para visitar al Presidente de la República, a fin de informarle de su toma de posesión, no logrando sus deseos por no encontrarse el Jefe de la Nación en su residencia oficial.

REANUDA HOY EL PRESIDENTE SUS ACTIVIDADES

Con el regreso del Presidente a Palacio, se espera que hoy reanude de nuevo sus actividades oficiales, iniciando nuevamente sus labores administrativas, despachando con los miembros de su gabinete y recibiendo a numerosas personas que tienen audiencia solicitada.

DOS GRANDES
OFERTAS ESPECIALES

Mañana: último día.

CARTERAS:

Marcadas ahora un 50% por debajo del precio original.
Comprende todos los estilos y colores de verano.

Desde 60 c.

PLANTA BAJA.

CORSETS:

Los estilos de fajas y sostenedores que comprende esta oferta —correspondientes al más nuevo estilo y a la mejor calidad— han sido remarcados a precios excepcionalmente bajos para esta oferta especial.

Desde 1.00

SEGUNDO PISO.

El Encanto

La moda de las letras

EL ENCANTO presenta una originalísima creación inspirada en VOGUE.

Diríase que la moda se ha vuelto literaria. Un famoso fabricante se ha inspirado en la palabra VOGUE —título de la gran revista de elegancias— para lanzar una exquisita y original moda de letras.
Cada una de las letras que componen el nombre VOGUE es un diseño. Así, hay estampaciones de V, de O, de G, etc.
No hace falta ponderar la originalidad de esta moda. Ni su elegancia. Basta decir que los vestidos interpretados en estas telas ostentan un chic auténtico y distinguido.

EL ENCANTO presenta estas novedades, al principio de su boga, bajo el signo distinguido de la elegancia y la economía.

Planta baja.

El Encanto

M.E.C.D. 2016

SECCION

TELEFONOS
Dirección. A-4151
Jefe de Redacción.. A-3205
Sección de Sports.. M-7911

DIARIO DE LA MARINA

TELEFONOS
Quejas M-7911
A. Clasificados. . A-3333
Agencia Mariano. FO-7380

SECCION

AÑO CI — ACOGIDO A LA FRANQUICIA POSTAL — HABANA, VIERNES, 2 DE JUNIO DE 1933 — EL PERIODICO MAS ANTIGUO DE CUBA — PAGINA TRECE

LA ACTUALIDAD

DEMOCRACIA Y CESARISMO

Por LEON ICHASO

SON grandes y fuertes el ruido y la confusión que se levantan actualmente en torno de la democracia. Para muchos va rápidamente hacia su completo fracaso. Para otros, solamente está sufriendo graves desviaciones y tergiversaciones.

Hay una fuerte tendencia a estrechar, a limitar, a mutilar el espíritu amplio de la democracia auténtica y real. Tiene ésta su savia y sus raíces en el pueblo. Se nutre del pueblo. No significa nada ni responde a ningún valor objetivo sin el pueblo. Así lo dice aún su etimología, que reza tanto como «mando del pueblo».

Ahora bien, el pueblo, igual en España, que en Rusia, que en Italia, que en Alemania está formado integralmente por el conjunto de los individuos de todas las clases sociales. El pueblo lo constituyen lo mismo los obreros que los patronos; lo mismo los trabajadores manuales que los intelectuales; lo mismo los empleados de una empresa que sus directores; lo mismo los peones que los capataces; lo mismo las derechas que las izquierdas.

Contra esta verdad van todos aquellos sistemas que como el socialista y el comunista se empeñan en reducir el pueblo solamente a la clase obrera. De esta suerte en vez de guiarse por aquel espíritu de humanidad y de confraternidad que tanto invocan como fundamento y fin de sus doctrinas, lo contrahacen, lo achican y lo convierten en cizaña de rivalidades, de discordias y de odios entre unos y otros factores del pueblo.

Ya lo dijo adelantándose a algunos siglos con penetrante y honda intuición el rey Sabio Alfonso X en sus Partidas: «Cuydan algunos que el pueblo es llamado la gente menuda, ansí como menestrales e labradores. E esto non es ansi. Pueblo es el ajuntamiento de todos los homes comunalmente de los mayores e de los medianos e de los menores, ca todos son menester e non se pueden escusar, porque se han de ayudar unos a otros para que puedan bien vivir e ser guardos e mantenidos».

Todos los ciudadanos de un Estado son pueblo. Todos tienen la obligación de contribuir con su trabajo, con sus energías, con sus recursos al bienestar de la nación. Y los que gobiernan esta nación están a su vez en el deber de buscar el bienestar, no de una parte del pueblo, no de una clase, no de los obreros solamente sino de todos los elementos, de todas las clases.

España es, según la Constitución, una República democrática; es decir, una República del pueblo, con el pueblo y para el pueblo. Pero España no puede ser de ningún modo una República democrática, mientras predominen en el Poder el socialismo y se gobierne casi exclusivamente para una porción del pueblo; para cierto elemento obrero, muy digno de toda clase de respetos, afectos y consideraciones, pero no único ni exclusivo.

Si España siguiese por ese camino político, llegaría a caer en aquel cesarismo del nazi, del fascio o del soviet, por los cuales se desvía en Alemania, Italia y Rusia, la democracia. Estos sistemas se han valido de ella y de la libertad para tergiversarlas y desvirtuarlas. Se han basado para sus respectivas dictaduras en partidos de clases: «El cesarismo del siglo XX —dice el insigne sociólogo Fernando Valera —no es una causa, sino una consecuencia de otros errores previos de las democracias modernas, cuyo verdadero germen de corrupción han sido los partidos de clases. El obrerismo social es incompatible con la esencia misma de las instituciones liberales, esto es, con el pueblo. La democracia se apoya en el pueblo y el pueblo sólo existe cuando el sentimiento de la humanidad y ciudadanía se anteponen al espíritu estrecho y pobre de la clase social. Un partido popular no será jamás un partido de la clase. De la misma suerte una política de clase jamás será popular ni por lo tanto democrática».

No es pues, partido democrático ni en España ni en ninguna nación un partido socialista o comunista. La socialdemocracia de que tanto se habla es una contradicción, un absurdo. Si es consecuente consigo mismo, tiene que dividir la política en clases; entonces o termina por imponerse al grupo de los proletarios antidemocráticos y produce la dictadura del soviet, como lo observa sagazmente el citado Valera, o engendra una reacción violenta de la burguesía, apoyada por el proletariado antisocialista y da lugar al fascio.

No caben en la política partidos burgueses. Hay sólo política de pueblo o democrática y política de clase engendradora del cesarismo del fascio —dictadura burguesa— o del soviet —dictadura proletaria.

SUSCRIBASE Y ANUNCIESE EN EL «DIARIO DE LA MARINA»

El Presidente Alcalá Zamora ha sido acusado de enemigo de la revolución

Restaurada la peregrinación del Rocío, en Sevilla

Pretende el Gobierno que la ley de garantías no rija en muchas de sus disposiciones

El diputado Antonio dice que esa medida equivaldría a dar al Gobierno la impunidad para todos los actos realizados contra la Constiutcinó sosteniendo leyes anticonstitucionales

MADRID, junio 1 (AP.)—El Congreso acordó un receso poco después de abrirse la sesión con el fin de permitir a los diputados que discutieran varias de las enmiendas que se han presentado a los artículos no aprobados del proyecto de ley sobre el Tribunal de Garantías Constitucionales.

Después del receso el Congreso aprobó dos de las tres disposiciones suplementarias que figuran al final del proyecto.

Una de ellas dispone que las decisiones del Tribunal se publiquen en la Gaceta Oficial y la otra se refiere a la organización y funcionamiento del Tribunal.

Inmediatamente se abrió debate sobre la tercera disposición suplementaria, en la cual se dispone que la ley entrará en vigor al día siguiente de su publicación en la Gaceta Oficial, pero que no se aplicará a ninguna de las leyes promulgadas por las presentes Cortes ni a los actos realizados por el actual Gobierno.

El diputado radical socialista señor Antonio, combatió esta disposición diciendo que equivale a dar al Gobierno un bill de indemnidad para todos los actos que ha realizado con manifiesta violación de la Constitución de la República así como para mantener en vigor leyes votadas por este Congreso que violan la carta fundamental.

Manifestó que no es posible consentir que en España existan una Constitución y unas leyes que la contradicen al mismo tiempo y que, el Tribunal de Garantías, que debió ser la primera ley que discutiera el Congreso después de aprobada la Constitución, debe aplicarse a todas las leyes y actos del Gobierno anteriores a su vigencia.

LA PEREGRINACION DE LA VIRGEN DEL ROCIO

SEVILLA, junio 1. (AP.)—La peregrinación de la Virgen del Rocío se efectuó hoy por vez primera en dos años, concurriendo varios centenares de fieles al Santuario de la Virgen que se encuentra situado a ocho kilómetros de esta ciudad.

Los sindicalistas sevillanos fueron a la huelga general de protesta por la detención de 36 de sus afiliados

Aunque los automóviles y los tranvías siguen circulando, la paralización de la industria y el comercio es casi del todo completa, por lo que se han redoblado las precauciones

SEVILLA, junio 1. (AP.)—Los sindicalistas han declarado una huelga general al enterarse de que los treinta y seis afiliados al Sindicato que fueron arrestados a raíz del asesinato del industrial don Pedro Caravaca, han sido trasladados a los cañoneros «Lluria» y «Larache», para ser conducidos a Huelva, en cuya cárcel ingresarán, según ha declarado el gobernador civil de la provincia.

Los sindicalistas protestan de que los detenidos sean llevados a la cárcel de provincia distinta a la en que ocurrieron los hechos, agregando que si uno fué el autor del crimen, como se ha venido sosteniendo, no hay razón que abone la detención de 36 personas por el solo hecho de ser sospechosas.

Los automóviles de alquiler y los tranvías circulan, pero la paralización es casi completa en la industria y el comercio.

Los agentes del orden han practicado con motivo de la huelga, 15 detenciones y el gobernador civil ha manifestado que espera que esta huelga sea de corta duración.

Distintas comisiones del Sindicato recorrieron los talleres y las fábricas invitando a los obreros a que abandonasen el trabajo, lo que se hizo en la mayoría de los casos. Después concentraron sus esfuerzos en la paralización de los transportes.

Las autoridades han redoblado su vigilancia en toda la ciudad.

Se pide al diputado que hizo acusaciones contra el jefe del Estado que las demuestre

Fué muy combatida en la sesión de ayer del Congreso una medida disponiendo que la Ley de Garantías no se aplique a las violaciones de la Constitución, anteriores a la misma

Alcalá Zamora

MADRID, junio 1. (AP.)—El Presidente de la República Alcalá Zamora, fué hoy objeto de duros ataques por parte de un diputado a Cortes por vez primera en la historia de la República.

El diputado socialista disidente Sr. Hidalgo acusó indirectamente al Presidente Alcalá Zamora de debilidad y vacilación en realizar el programa original de la revolución nacional.

Hidalgo hizo las declaraciones en los pasillos del Congreso cuando se convenció de que no podía obtener firmas de los diputados, excepto de los extremistas, para presentar la acusación formalmente ante la Cámara.

Pidió al Gobierno que dé a la publicidad las recientes conferencias que se han celebrado acerca de la situación política y dijo que las presentes condiciones son «peores que la peor monarquía.»

Acusó al Presidente de haber cambiado de opiniones desde que ocupa la silla presidencial y que ahora labora contra la revolución representada por el Gobierno. Recomendó al gabinete que repudie al Presidente, «a causa de que éste está fomentando secretamente las tácticas obstruccionistas.»

Dijo también que entre los antirrevolucionarios figuran banqueros y financieros, representados principalmente por Cambó, Alba y Melquiades Alvarez.

Las manifestaciones de Hidalgo han sido muy comentadas en el edificio del Congreso.

Después de las declaraciones de Hidalgo, el ministro de Obras Públicas, Indalecio Prieto, anunció que cualquier periódico que publicara las manifestaciones del diputado socialista disidente, sería suprimido instantáneamente.

El jefe de la minoría socialista señor Francisco, dijo que los cargos son muy grave y deben aclararse inmediatamente. Agregó que Hidalgo debe apoyar sus acusaciones con prueba documental.

El Congreso inició la sesión de esta noche con discursos de Alba. Maura y de los republicanos radicales contra la disposición suplementaria de la Ley que crea el Tribunal de Garantías Constitucionales, en virtud de la cual sus preceptos no se aplicarán a las violaciones de la ley fundamental de la República cometidas antes de la vigencia de esta ley.

Después se trató de la interpelación sobre los sucesos de Solana.

"El Duende" es el título de un semanario

Ha dejado de publicarse, por falta de fondos El Imparcial que dirigía don Manuel Aznar

MADRID, junio 1. (AP.)—El preeminente periodista don Adelardo Fernández Arias, que recientemente hizo una excursión por distintos países americanos, anunció hoy que en breve publicará una revista semanal de crítica con el título de «El Duende.»

«EL IMPARCIAL» HA DEJADO DE PUBLICARSE

MADRID, junio 1. (AP.)—El periódico «El Imparcial» ha cerrado definitivamente sus puertas, según parece a causa de que no cuenta con medios para seguir publicándose.

«El Imparcial» se fundó el año 1866 y recientemente, no pudiendo sostenerse como periódico republicano radical, cambió de programa haciéndose conservador bajo la dirección de Manuel Aznar.

Los hundimientos ocurridos en la cueva de Altamira no afectan a lo más importante

Las famosas pinturas rupestres que dan su mayor gloria a la Cueva, no han experimentado daños, toda vez que ya habían sido reforzadas con cemento líquido y un muro de contención

SANTANDER, junio 1 (AP.)—El doctor Hugo Obermahier, catedrático de Prehistoria en la Universidad de Madrid, que por haberse naturalizado español durante la Gran Guerra pasó a formar parte del profesorado español, ha declarado, de una forma bien clara y definitiva, que la cueva de Altamira, llamada por él mismo «la Capilla Sixtina de la Prehistoria», no corre ningún peligro.

Los hundimientos sufridos recientemente no han sido en el salón que tiene las pinturas que la dan nombre e importancia sino en otra parte de la cueva sin pinturas.

Fué al rededor de 1871 cuando el profesor de Santander Marcelino S. de Santuola, descubrió las pinturas y las describió en medio de la desconfianza y recelo de muchos.

Sobre la gruta estuvo algún tiempo una cantera, cuyas piedras eran arrancadas por la dinamita. Esto dañó sensiblemente la cueva antes de que fuera descubierta; pero descubierta ésta, el duque de Alba, compró de su propio peculio los terrenos de ella y los circunvecinos. La sala de las pinturas fué perfectamente asegurada contra todo hundimiento o accidente. Hay un muro que rodea y sostiene el techo en la sala y además se ha consolidado el techo con una capa de cemento y también se ha inyectado cemento líquido con aire comprimido en la roca caliza, cuyo cemento se ha solidificado, constituyendo una gran garantía de seguridad.

El resto de la gruta no tiene tanto interés como la que se refiere a las pinturas murales y, por tanto, no ha sido tan protegida y es en la que pueden haber ocurrido algunos hundimientos, sin importancia al parecer y para evitar los cuales se han tomado también precauciones.

LA ACADEMIA DE BELLAS ARTES Y LA CUEVA DE ALTAMIRA

MADRID, junio 1. (AP.)—En la última sesión celebrada por la Academia de Bellas Artes de San Fernando, bajo la presidencia de su director, conde de Romanones, el duque de Alba aportó interesantísimos informes acerca del hundimiento ocurrido en la famosa Cueva de Altamira. Afortunadamente, los primeros alarmantes informes exageran lo sucedido; el hundimiento de unas 16 toneladas de piedra y tierra no afecta, por suerte, a la parte artística e histórica, y los trabajos de entibación y refuerzo comenzarán muy en breve.

Los niños madrileños van a tener dentro de poco otros siete parques para su recreo

Estarán provistos de una pequeña biblioteca infantil, un teatro guignol, playa y piscina, pistas de juegos, lluvia artificial y botiquín de urgencia, así como teléfonos para resguardar a los niños de los fríos vientos.

MADRID, junio 1. (AP.)—Los niños madrileños tendrán, dentro de poco, siete jardines más donde solazarse y correr sin el peligro constante del cada día más intenso tráfico urbano.

Pero los ediles madrileños, que se muestran solícitos por el bienestar de los pequeños, han acordado que se instale además en dichos jardines una pequeña biblioteca con su adecuado tejadillo y pequeños bancos que proporcionará a los niños el placer de soñar despiertos con la lectura de Pipo y Pipa, Pinocho y toda esa caterva de príncipes, héroes y aventureros de los cuentos infantiles.

En su fachada posterior se instalará un pequeño teatro «Guignol» para el regocijo franco de los pequeñuelos.

Habrá, asimismo, un botiquín de urgencia y teléfono que facilitará la rápida comunicación de los padres con los niños y viceversa.

A alguna distancia de esta biblioteca podrán los diminutos ciudadanos zambullirse en un pequeña playa artificial de poca profundidad y con arena para tomar el sol.

Tendrán estas playas al norte una hilera de árboles de hoja perenne,

Hallarán también en estos jardines sus pistas de juego con balancines, barras fijas, trampolines, etc.

En verano podrán ducharse los madrileñitos (con envidia de muchos mayores), debajo de los arcos huecos con regadera que cubrirán la pista de juego produciendo al abrir la llave una deliciosa lluvia artificial durante los ardores de la canícula.

HA SIDO EDITADA UNA OBRA DE BECQUER, DESCONOCIDA

MADRID, junio 1. (AP.) — Acaba de editarse una nueva obra de Gustavo Adolfo Becquer, desempolvada del olvido por don Fernando Iglesias Figueroa.

La obra es la historia de los templos de España y en el volumen publicado se contiene la de los toledanos más importantes.

Por primera vez fué publicado este libro en 1857 alcanzando entonces muy poca difusión.

En el libro publicado se describen San Juan de los Reyes, Santa María la Blanca, Nuestra Señora del Tránsito, Santa Leocadia y La Ermita del Cristo de la Luz.

El Dr. Roca, vicepresidente de la República Argentina hace fervoroso elogio de España

«Me voy maravillado—dice—sobre todo por haber podido contemplar la riqueza incalculable que encierra el Museo del Prado, para el que hubiera necesitado 15 días lo menos»

Por Francisco CASARES (Exclusivas Agencia Internacional Arco)

En las últimas horas de la estancia en Madrid del Vicepresidente de la República Argentina, doctor Julio A. Roca, y cuando tenía aún en su retina de viajero inteligente la impresión imborrable de una tarde en Toledo, hemos tenido ocasión de charlar media hora con el insigne estadista sudamericano. Una conversación con el señor Roca es un buen manjar para el espíritu. Su afabilidad, su cultura, su espíritu exquisito, de hombre moderno, liberal, hacen de su charla un grato regalo.

Pertenece el señor Roca en su país al partido conservador que, en la democracia de Sudamérica, es realmente un partido liberal. Es hijo del célebre caudillo Roca. De origen español—vasco—es un entusiasta de las glorias hispánicas y un ferviente admirador de las tradiciones de nuestro país. Como Vicepresidente de la República ocupa la presidencia del Senado. Ello le ha impelido a abandonar España tras una corta estancia. Su deseo hubiese sido que dar aquí más tiempo. Pero ya ha comenzado en su país la legislatura y no puede retrasar el momento de ponerse al frente de la Cámara para dirigir los debates parlamentarios. Esta es acaso una de las características más acusadas del espíritu democrático del señor Roca: es un gran parlamentario, en el doble concepto de la frase. Por amante de la institución y por sus cualidades de polemista y de orador elocuente que le han situado entre las primeras figuras del parlamentarismo argentino.

—En España—comienza diciéndonos—no he hecho más que visitas de protocolo y de turismo cumpliendo a la amable invitación que se me hizo y dando satisfacción a un deseo sinceramente, sentido hace muchos años: el de ver de cerca todo cuanto admiro de este maravilloso pueblo. Al ir hacia Londres se me invitó y vine encantado.

—Viene usted satisfecho de sus gestiones en Inglaterra?

—Vengo satisfechísimo del resultado de mi visita. A mi llegada a Europa, con una doble misión, diplomática y comercial—para corresponder en primer término a una visita del Príncipe de Gales y para lograr un acuerdo complementario del tratado de Comercio entre Argentina e Inglaterra, afectado por la reciente Conferencia de Ottawa—no puedo ocultar que me sentía pesimista. Las circunstancias son demasiado difíciles para todo el mundo por la crisis que se atraviesa. En estas circunstancias, no cabía naturalmente, tener muchos optimismos. Pero, después de largas negociaciones, hemos llegado a un acuerdo transaccional de resultados muy favorables para ambos países, pues se ajustan a las tendencias preconizadas por todos los grandes economistas. Esto es, reducir las tarifas aduaneras, como principio imprescindible para el resurgimiento del Comercio entre los pueblos y alivio de la honda crisis. Es muy de señalar que esta reducción recíproca de tarifas entre Inglaterra y la Argentina no solo no perjudica a otras naciones que tienen comercio con nosotros, sino que las beneficia indirectamente, puesto que la Argentina, a más de no tener sistema de contingentes, es uno de los pocos países que tienen una sola columna de Arancel. Así pues, las rebajas concedidas a Inglaterra quedan automáticamente concedidas a los demás países del mundo concurrentes a su mercado.

¿—Cuál es la situación económica de la Argentina?

—Atraviesa mi país momentos muy difíciles como consecuencia de la crisis mundial. La crisis argentina no es propiamente del país. Es consecuencia de la que sufren los demás. Es realmente una crisis de compradores de la producción argentina. País eminentemente exportador, que produce gran cantidad de materias primas, ha visto reducir su exportación en los últimos años en porcentajes enormes. La desvalorización de los productos la ha afectado en una forma extraordinaria. La carne, que exportaba en cantidades considerables, el maíz y el trigo, tienen hoy precios irrisorios.

—¿Cree usted que esa situación encontrará remedio rápido?

—Yo soy optimista. Estimo que la curva de depresión en la Argentina ha llegado a su punto álgido, del que es muy difícil que pase. Tengo una gran esperanza en los resultados de la Conferencia económica mundial. A las conferencias internacionales que, desde hace años, se vienen celebrando, especialmente desde el Tratado de Versalles, los hombres de Estado, las figuras representativas concurrieron con una serie inevitable de prejuicios que impidieron el éxito franco de todos los buenos propósitos. En cambio, a la Conferencia económica mundial van hombres decididos, interesados en el éxito, por razones comunes a todos. Acudirán a esta reunión técnicos de gran capacidad. El mundo, en su progreso, ha dado grandes sabios que, indudablemente, tendrán que encontrar una solución más pronto, o más tarde, pero desde luego cercana, a la situación actual. Los pueblos no pueden desaparecer. Han de seguir viviendo. Es imposible, que la crisis llegue a un extremo tal que nos hunda a todos.

—En Madrid, ¿ha realizado usted alguna gestión de orden comercial?

—No. Yo he venido a Madrid en visita de protocolo, sin instrucciones de mi Gobierno. Estoy muy agradecido a las atenciones que se me han dispensado, pero no ha habido lugar a conversaciones que no sean las corrientes en un caso como éste. Hemos hablado sólo en términos generales sobre los problemas que afectan a España y a la Argentina. Yo he recibido durante mi estancia en Madrid centenares de telegramas de gente residente en España en los que angustiosamente me pedían llevase a cabo con el Gobierno negociaciones para el desbloque de créditos de los españoles que tiene negocios, intereses y capitales en mi República. Me hago cargo de esta situación anómala y confío en que pronto España y la Argentina lleguen a un acuerdo. Para ello, hay negociaciones que marchan por buen camino y que proseguirá la Embajada. A mí no me correspondía hacer nada personalmente en esta ocasión por no tener instrucciones de mi Gobierno en ese sentido ni haberseme hecho durante mi estancia ninguna insinuación ni sugerencia en cuanto a ese problema.

—¿Se va usted satisfecho?

—Marcho encantado de la cordialidad española, de la hospitalidad y de la afabilidad con que se me ha recibido y atendido y muy especialmente de la excepcional gentileza del Presidente de la República señor Alcalá Zamora, que ha tenido para conmigo un trato cordial que no olvidaré nunca. En cuanto a mi visita sólo puedo decirle que me voy maravillado. Sobre todo por haber podido contemplar la riqueza incalculable que encierra el Museo del Prado de Madrid. Soy muy aficionado a la pintura. Me marcho con pena porque creo que habría necesitado quince días de visitas detenidísimas para percatarme de lo que hay en ese Museo.

Termina la charla. Las obligaciones diplomáticas, el rigor de los programas oficiales, reclaman la presencia del doctor Roca fuera de su Gabinete íntimo en las habitaciones del Palacio Nacional. Al apretarnos la mano, reitera su admiración fervorosa por España. El Escorial superior en grandiosidad a toda visión anticipada. Toledo... ¡Aquel cuadro del entierro del Conde de Orgaz!...

Capturado el jefe de varios complots terroristas al que le ocuparon un taller de bombas

La Conferencia Internacional de Higiene de la Aviación ha sido inaugurada ayer en Madrid en combinación con el Congreso de Farmacéuticos Militares. Está muy concurrida

BARCELONA, junio 1. (AP.)—La policía de esta ciudad cree haber capturado al jefe de los complots dinamiteros que han dejado sentir recientemente sus efectos, con la detención de José Costa Ferrer y la ocupación de una fábrica de máquinas infernales.

Las autoridades dicen que Costa Ferrer ha confesado sus actividades, las cuales comprendían a toda España.

INAUGURADA LA CONFERENCIA DE HIGIENE AEREA

MADRID, junio 1. (AP.)—Hoy se inauguró la conferencia internacional de Higiene de Aviación en combinación con el Congreso de farmacéuticos militares.

La sesión inaugural de la conferencia ha sido presidida por el Jefe del Estado, señor Alcalá Zamora.

Asisten a la conferencia delegados de todas las grandes naciones.

LOS EXTREMISTAS LLEGARON A HUELVA

HUELVA, junio 1. (AP.)—Llegaron hoy a este puerto los cañoneros «Lluria» y «Larache» procedentes de Sevilla. Poco después de anclar desembarcaron a treinta y seis extremistas sevillanos, los cuales ingresaron en la cárcel de Huelva.

LA CORRIDA DE BENEFICENCIA

BARCELONA, junio 1. (AP.)—Se celebró hoy en esta Plaza la corrida de beneficencia del Montepío de la Telefónica.

Se lidiaron toros de la ganadería de Sánchez, que resultaron mansos, teniendo que ser sustituídos tres de ellos.

Chicuelo oyó pitos, en dos toros, a causa del miedo de que hizo derroche en toda la lidia.

Barrera estuvo desconfiado en su primer toro, escuchando pitos y vulgar en todo el segundo.

Ortega, valiente en el primero, conquistando una oreja; pero se limitó a cumplir en el segundo.

Carnicerito de México estuvo formidable en el primero, siendo ovacionado, como también en el segundo.

CAPTURA DE UN PELIGROSO ANARQUISTA

ALICANTE, mayo. El capitán de la Guardia Civil del puesto de Vilicna, don Manuel Ruana, ha organizado una batida con la cooperación de todas las fuerzas de los pueblos de aquella región para la busca y captura del pistolero fugado de Elda después de los sucesos ocurridos en aquella población.

El fugado era el presidente del Centro anarquista y uno de los más significados propagandistas.

Cuando regresaban de Alcoy el citado capitán de la Guardia Civil y el delegado político del gobernador, encontraron en la carretera a un individuo, entre Jijona y Alcoy, que les infundió sospechas por su indumentaria y por la extenuación de que daba muestras cuando caminaba. Le dieron el auto y sin resistencia se entregó, resultando ser Manuel Bellot, zapatero, presidente del Sindicato de Elda.

Se le ocuparon una caja de cápsulas y una magnífica pistola, que acababa de esconder entre unas piedras de la cuneta. Dijo que desde el día 9 erraba por la carretera y hacia treinta y dos horas que no había comido, temeroso de que al entrar en algún poblado fuese descubierto. Fué conducido a Alicante, donde se ha declarado autor del atentado cometido en Elda.

El gobernador ha solicitado se nombre un juez especial para entender en el sumario que se incoa contra los sindicalistas que están detenidos a consecuencia de los pasados sucesos.

Divagaciones de un español

El sentimiento de la patria

(Por JOSE AIXALA)

HE contemplado la fotografía de la señorita Eulalia Tosell, vestida con la sencillez y elegancia de una joven ella, airosa, «Bien Plantada» que, en su caracter de «Reina de los Juegos Florales Barceloneses de 1933», deposia un ramo de laurel junto al retrato de Buenaventura Carlos Aribau, el autor de la «ODA A LA PATRIA», punto de partida en la renacionalidad catalana.

Rostro ovalado y mirada serena. Ojos grandes y cándidos; frente altiva y anchurosa. Casi del alto del incomparable poeta de la «Flor Natural» el escogido por las musas que se llama José Carner, tal parece ser la especialmente escogida para celebrar, con esta simbólica demostración, el centenario de Aribau.

Hace un siglo, un canto romántico, añoradizo, suspiro lírico, dando el «Adiós a las sierras desiguales de su patria», para marcharse a tierras de Castilla, resulta una «ODA» inmortal, trompeta de los sentimientos adormecidos.

¿Qué es hoy día Gandhi, con sus ayunos, sino un poeta del sentimiento contra el materialismo de la dominación? Antaño, los poetas eran los precursores de la reivindicación, de las libertades, de los arrestos nacionalistas. No hubo en el pasado movimiento alguno si antes no lo hubiesen cantado los grandes poetas. Walter Scott y los líricos franceses, como Manzoni y Camoens, despertaron los hombres ansiosos de libertades dentro de un ambiente universal de romanticismo.

Aribau, sin saberlo quizás, con su oda «Magnífica, pero solitaria» como la juzgó Menéndez y Pelayo, hizó resurgir un nuevo estado de cosas que ha culminado, a los cien años de sus estrofas dignificadoras, y a los tres cuartos de siglo justos, de la restauración de los Juegos Florales.

He aquí porque en el acto contemplativo de la sencilla y elegante figura de la Reina de los Juegos Florales de este año en que oficialmente y sin las argucias y miramientos, los distingos y la malevolencia de un Estado, se ha podido realizar un acto tan sencillo como magnífico en que una Belleza auténtica y un Poeta ganador del premio de «Honor y Cortesía», enlazan un presente dignificante, con un pasado que balbuceó la aspiración hecha ya Ley.

Eso fué el romanticismo. Un guiño, para los iniciados; una contraseña, para los fieles de una aspiración; el punto místico de un ideal. Quizás hoy los poetas no tienen ya el cetro simbólico de la guerrilla vanguardista que despeja el campo. El mundo ha evolucionado con el materialismo de una vida cargada de necesidades. Lo que antes se inspiraba por alcanzar una flor, ahora hay que combatirlo con armas nuevas, aun cuando la espiritualidad sea paralela.

El sentimiento de la patria es en mí, y en este momento, estrictamente catalán. Y como pudiera estimarse, por algún lector, cierta impropiedad en mi divagación de español, bueno será refrescar la memoria y decir a mis amigos, capaces de confundirse, que el poligrafo montañés, ya escribió estas palabras:

«En este sentimiento luminoso y en el pecho magnánimo de Cataluña, no hay simplemente una misera concepción del Estado, no una sola forma de civilización peninsular, no una España minúscula y artificiosa, mutilada, violentamente encogida, sino TODAS LAS FORMAS, todas las Españas, con todas sus manifestaciones, verbos, y espiritus de tan soberbia Pléyade».

El sentimiento de la patria, una y múltiple, es, ha sido y será la emoción embargante, la magnífica resonancia de familia, la grandeza de nuestras afinidades porque si el retrato de una madre despierta una adoración personal, en el propio sentir va comprendido todo un linaje, toda una historia, y cuanto puede representar una mujer tan vinculada dentro de nuestro sentir, como el amor a una madre que no excluye, sino que ensancha, la correlativa forma del humano corazón dentro del nacionalismo.

Los poetas, fueron en el romanticismo, los centinelas de los grandes ideales. Pero el tiempo transformó los valores de toda clase. Hoy, para las odas reveladoras de una fuerza al nacer, no tendría eco centenario. La electricidad ha dado al hombre alas, a la máquina, fuerza, a la guerra elementos poderosos, más que la propia química. Hoy los poetas han de ayunar para que su pueblo se dé cuenta de un peligro. El ideal invisible, ya no canta, sino que se entrega a la acción depauperante. En la posible muerte, hay el secreto de una vida que protesta.

Sino fuese bastante la fuerza que tuvo una inglesa, la señorita Chistabel Pantkurst, de cuerpo debil, atormentada por el hambre, que dejó en los calabozos la fe de una renovación que imita ahora Gandhi, podríamos aducir como los nacionalistas de Bilbao, con solo ayunar, ganaron una batalla recientemente en los mismos días de estos Juegos Florales.

Presentación del embajador de EE. Uuidos

Mr. Bowers leyó un mensaje del Presidente Roosevelt al Jefe del Estado Español

MADRID, junio 1. (AP.)—Trayendo un mensaje de buena voluntad del Presidente Roosevelt, Claude G. Bowers, presentó hoy las credenciales como Embajador americano al Presidente Alcalá Zamora, de España.

Escoltado hasta el Palacio por la Guardia presidencial, mister Bowers leyó el siguiente mensaje del Presidente Roosevelt al Jefe del Estado español:

«La común dedicación de ambas naciones al concepto democrático del estado, implica una identidad de interés que el Presidente espera significará cooperación para la preservación de la paz del mundo y el progreso de ambos pueblos.»

El Presidente Alcalá Zamora dió las gracias al Embajador por el mensaje y se mostró altamente complacido de que el nuevo representante de los Estados Unidos conozca al pueblo y la historia de España.

Manifestó el Presidente Alcalá Zamora que las relaciones entre su país y los Estados Unidos son más amistosas que nunca.

PATINANDO

Al sufrir una caida, estando patinando en Menocal y Peñalver, se produjo lesiones de carácter grave, Raúl Saavedra Duquesne, de 15 años de edad y vecino de Desagüe 73.

CORTANDO CAÑA

Cortando caña en la finca «Bruzon», se produjo con un machete una herida de carácter grave en el muslo derecho, Alberto Chávez Maritana, que reside en la finca San José, en el pueblo de la Salud.

Ingresó para su curación en la casa de salud «La Purísima».

No tome un vermouth cualquiera.

Pida

CINZANO

que es el mejor

M.E.C.D. 2016

JUGARAN MAÑANA LOS CIENFUEGUEROS CON HAVANA ELECTRIC

LOS MUCHACHOS DE LA BENEFICENCIA IRAN MANANA DOMINGO AL STADIUM CERVEZA TROPICAL

SPORTS DIARIO DE LA MARINA SPORTS

PAGINA CATORCE HABANA, VIERNES, 2 DE JUNIO DE 1933 AÑO CI

Jugará mañana el Venus un gran encuentro de base ball con el Havana Electric en La Tropical

Puede considerarse este match el más importante de la temporada de los Sociales. Varona frente a Tomás de la Cruz. Los muchachos de la Beneficencia darán colorido al acto

EL CUBA PUEDE PERDER EL PRIMER LUGAR

(Por BALLY-HOO)

Poco falta ya para ver en acción a la poderosa novena de Cienfuegos, que puede considerarse, sin exageración alguna, una de las más potentes que tenemos actualmente en nuestro ambiente amateur de baseball.

Los muchachos del veterano Pedro Esquivel están ahora en el segundo lugar de la contienda, pero después de la brillante demostración que brindaron el domingo pasado, cuando batieran al equipo de la Paramount con score de 1x0 en 10 innings, puede esperarse que vengan a la Habana con entusiasmo suficiente para ganar los tres desafíos que tienen anunciados y caer en el primer lugar.

No puede discutirse la competencia del Venus. Los records dicen que es uno de los mejores teams de la Liga Social de Amateurs y si los records no fuesen suficientes, ahí están todos los peloteros del circuito, que los señalan como sus más peligrosos contrincantes.

Ayer estuvimos conversando con varios players de la Paramount, sobre las condiciones del Cienfuegos y la impresión que sacamos de nuestra charla es que el team podrá ganar siempre que lo desee. «Cada vez que Varona esté en el box es un problema el vencer al Venus» dicen los jugadores locales. Y después agregan que, según los propios cienfuegueros, el team tiene dos pitchers mejores que Varona.

Este último, incidentalmente, parece uno de los mejores hurlers que tenemos actualmente en las filas aficionadas y parece uno de los pocos que pueden trabajar con habilidad a todos los bateadores, proporcionándole a cada uno una bola distinta para batear.

Varona es un pitcher. De eso no hay duda. El muchacho no será una maravilla capaz de ir mañana mismo hacia las Grandes Ligas de base ball, pero es un pitcher efectivo, dotado de muy buenas cualidades y eso es lo que interesa a los aficionados.

Varona pitcheará uno de los tres desafíos que tiene anunciado el Venus para esta semana y esto proporciona a todos ustedes la oportunidad de confirmar lo que decimos. Esto es, que el muchacho es una verdadera estrella del box.

El programa anunciado por la Liga Social para esta semana no puede ser más interesante y monopolizará con toda seguridad, la atención de los fanáticos del baseball amateur.

Mañana sábado habrá un gran doble header en el terreno de la Tropical. Y el Stadium ofrecerá un aspecto interesante. Cientos de muchachos de la Beneficencia han sido invitados a presenciar el game, algo que honra a la Liga, puesto que enseña a los muchachos la manera de aficionarse al gran pasatiempo americano y la presencia de los chicos dará colorido al espectáculo.

El programa, como decimos, es interesante:

A las dos de la tarde juega el Venus de Cienfuegos con el team de la Havana Electric, que tiene grandes aspiraciones—y que muchos consideran el mejor conjunto de la ciudad—y después tendremos al Deportivo Cruz Azul con el Cuba, un team que desconsiderado por algunos críticos se mantiene al frente de la procesión con impresionantes victorias.

En el match del Cienfuegos y Havana Electric ha de darse un gran duelo de pitchers entre Varona y Tomás de la Cruz, y entonces se sabrá definitivamente quién es quien entre estos dos célebres lanzadores, orgullo de las filas aficionadas.

EL DOMINGO

El domingo por la mañana juega el Venus un match que tenía suspendido con el Atlético del Vedado, que está en segundo lugar del campeonato, lo que demuestra que posee un equipo de categoría. Este macht se jugará en el Stadium de la Tropical y por la tarde, llevando a Víbora Park como tearo de los acontecimientos tendremos uno de los mejores doble headers de la temporaaa con la siguiente combinación de games:

A las dos de la tarde, Havana Electric y Paramount y después Víbora Tennis y Venus.

Para que los fanáticos se den una idea de la importancia de estos juegos damos a continuación el estado actual de los clubs:

	J.	G.	P.	Ave.
Cuba	6	5	1	.833
Atlético del Vedado	4	3	1	.750
Venus	4	3	1	.750
As. Cubana	5	3	2	.600
H. Electric	4	2	2	.500
Paramount	5	2	3	.400
Víbora	6	2	4	.333
Cruz Azul	5	1	4	.200
Sansó	5	1	4	.200

LOS BOLETOS COMBINADOS DE MOTRICO PRODUJERON BUEN DIVIDENDO ANOCHE

Buen fin de semana han de pasar los poseedores de los boletos del joven jugador en la segunda quiniela. Creus y Mir ganaron el partido de mayor importancia en la noche. Hoy

Buen partido de cierre se dio anoche en el viejo palacete de los Gritos. Creus y Mir, defendiendo el colorete blanco, dieron cuenta de Motrico y Arrondo, azules, 30 por 25 para proporcionar un pago realmente convincente de $3.60 a cada uno de sus boletos, pero puede decirse que los vencidos jugaron un partido realmente sensacional. Las igualadas se sucedieron en distintos momentos del partido y en la segunda decena se jugaron varios tantos de grandísimo interés. Mir estuvo muy bien en la zaga y Creus fué realmente un factor de triunfo por la pega que demostró cuando la decisión de un tanto pudo variar la faz del partido.

El programa de ayer, uno de los buenos de la temporada, comenzó con pie derecho y con buen ojo para los catedráticos cuando Juanito y Solá, yendo de azules, dispusieron de Millán y Goyo, blancos, dejándolos en 14 tantos. Los boletos se pagaron a $3.60.

La primera quiniela, sencilla, fué para Solá, cúyos boletos produjeron 20 «toldos hermosos» a sus poseedores, sin contar que la cantidad quedó elevada a 28 toldos cuando se pagaron los boletos combinados con Millán.

En el segundo partido la pega de Ochoa y Maguregui se impuso decisivamente frente a Celaya e Ibarlucea, los cuales no pudieron impedir la lluvia de rebotes que les cayó encima y se quedaron en 14 tantos. Sus boletos se pagaron a $3.60.

Y la segunda quiniela fué para Motrico, que pagó a $6.40 para sus boletos sencillos y uno bastante productivo de $30.00 en los combinados con compañía de Creus.

Hoy hermoso programa. Y reparto de «juguetes», léase «maní», «menudos», «toldos» o pesos a los «niños».

Don Sebastián... The second.

PROGRAMA OFICIAL PARA LA FUNCION DE ESTA NOCHE

A las 8 y 30 p. m.

Primer partido a 30 tantos.

Andrés y Llano blancos, contra Ferrer y Salazar azules.

A sacar blancos del cuadro 10 y azules del 9 y medio.

Primera quiniela a 6 tantos.

Llano, Ferrer, Andrés, Salazar, Aguiar e Ibarra.

Segundo partido a 30 tantos.

Mina y Vallejo, blancos, contra Ugalde e Ibarra azules.

A sacar del cuadro 10.

Segunda quiniela a 6 tantos.

Mina, Ugalde, Creus, Arrondo, Mir y Vallejo.

Russell Van Atta parece el pitcher dominical de los Yankees. Hasta ahora sólo ha figurado en el box del New York los domingos y días de fiesta y mantiene un record perfecto... 4 victorias sin derrotas.

Resultado de los juegos de ayer

LIGA NACIONAL

San Luis 6; Chicago 1.
New York 7; Filadelfia 2.
Brooklyn en Boston, lluvia.
No había más juegos señalados.

LIGA AMERICANA

Boston 7; Washington 5.
Detroit 3; Chicago 1.
Cleveland 3; San Luis 1.
No había más juegos señalados.

ESTADO DE LOS CLUBS

NACIONAL	G.	P.	Ave.	AMERICANA	G.	P.	Ave.
San Luis	26	16	619	New York	25	13	658
Pittsburgh	24	15	615	Filadelfia	21	16	568
New York	22	16	579	Washington	24	19	558
Chicago	22	21	512	Cleveland	23	19	548
Cincinnati	20	21	488	Chicago	20	19	513
Brooklyn	16	20	444	Detroit	17	23	425
Boston	17	24	415	San Luis	16	26	381
Filadelfia	14	28	333	Boston	14	25	359
Totales	161	161		Totales	160	160	

JUEGOS SEÑALADOS PARA HOY

LIGA NACIONAL

Cincinnati en Pittsburgh.
Brooklyn en Boston.
New York en Filadelfia.
No hay más juegos señalados

LIGA AMERICANA

Filadelfia en New York.
Cleveland en San Luis (2)
Chicago en Detroit.
Boston en Washington (2)

SERAN EL DIEZ LAS JUSTAS DE NATACION EN EL H. NACIONAL

Ayer mismo quedaron ultimados los detalles esenciales y puede contarse con la hermosa piscina

(Por DAM)

Definitivamente habrá justas de natación el próximo día 10 en la piscina del Hotel Nacional. Carlos M. Alfonso, presidente de la Federación hizo ayer un anuncio oficial de los eventos, asegurando tener todo perfectamente ultimado para que las justas puedan ofrecerse en la fecha convenida, tal como se anunció hace tres semanas en las oficinas de la U. A. de A.

«Ya tengo solucionado el problema de la piscina», dijo Alfonso ayer, mientras comentaba con un representante del DIARIO DE LA MARINA, lo que ha de ser el próximo día de competencias.

«Mr. Taylor y yo llegamos a un acuerdo ayer y todo quedará perfectamente arreglado para que estas nuevas competencias puedan resultar en extremo interesantes».

A continuación, Alfonso expresó su opinión de que unos 1,000 fanáticos se congregarán alrededor del hermoso «pool» para ver en acción a los mejores nadadores juniors del momento.

Alfonso cree que las competencias resultarán equilibradas, y aunque muchos esperan un triunfo de la representación femenina del Habana Yacht Club, habida cuenta la preparación que está recibiendo de manos de su coach Manolo Díaz, él cree que tanto Miramar Yacht Club como el Círculo Militar podrán proporcionar grandes obstáculos.

«Las muchachas del Miramar no están tilavía en su forma del año pasado, pero en lo que falta de aquí al diez podrán ponerse en su top-form».

Alfonso cuenta entusiasmado los progresos de Franz Debeche, el nadador flamenco del Miramar. El popular atleta ha regresado con zancadas más de peso y conserva todavía la fuerza de su poderoso stroke. Los más probable es que compita con chance de destacarse bastante en las competencias libres de 50 metros y en el relevo mixto de 4x50.

NOTAS SUELTAS

El team de la Y. M. C. A. hará una nueva visita a Cojímar el próximo domingo... Miranda no quedó conforme con el resultado de las pruebas del domingo pasado y se presentará esta vez con sus mejores nadadores... También en la Playa de Marianao habrá competencias... José Cancio anunció ayer la celebración de un evento libre de 100 metros en el que tomará parte todos los concurrentes al balneario. Habrá también competencias para muchachas que han de gustar mucho... Mañana daremos más detalles.

SALON VENCIO A LORIS ANOCHE EN EL SQUASH TENNIS

Obtiene el segundo lugar de los singles. Triunfó el loco García

HOY: DOBLES

Salón, jugando brillantemente, logró derrotar ayer a Loris, conquistando el segundo lugar en los singles de squash. Jugó mucho el vencedor y su triunfo es merecido. No pasó Loris del tanto veinte.

En el único encuentro de hand ball que se efectuó en la noche «El loco» Félix García, representante del Club «Tennis Goliath» se apuntó una buena victoria sobre Morales, del Hispano, con score de 30 por 27. En los últimos momentos Morales, tuvo una reacción formidable que puso en peligro el triunfo de García. Después de verse en 29 por 19 logró situarse en 29 por 27 en cuyo momento García obtuvo el tanto decisivo. Este paso fácil de García le concede el tercer lugar del Campeonato de singles y por lo tanto con derecho a la medalla que para ese lugar se destina.

ESTA NOCHE

Los dobles se encuentran de turno hoy. Los juegos señalados están dispuestos en el orden siguiente:

1.—Oti-Blanco vs. Che-Carvajal. (Hand ball.)

2.—Lorris-Villalobos vs. Diviñó-Gordon (squash).

3.—Morales-Menéndez vs. Ibáñez-Coello.

Wilson es el jugador de pelota que más sucio tiene el uniforme. Y Leo Durocher es el más sucio de los jugadores... hablando.

666
LIQUIDO O EN TABLETAS
Alivia el dolor de cabeza o neuralgia en 30 minutos Detiene el catarro el primer día y la Malaria en tres días. Pomada 666 para el catarro. La fórmula medicinal de mayor rapidez que se conoce.

TOPICOS FUTBOLISTICOS

a cargo de PETER

—Mañana, junta de elecciones en el Deportivo Centro Gallego.
—La Federación agradecida a la Empresa de «La Tropical».
—Cholas se embarcará el sábado con rumbo a México.

Se nos va Manuel Regueira, el popular Cholas, que se quedó con el cetro de los medios centro una vez que nos abandonó aquel otro gran equipier, Begoñita, que realizó en Cuba las más grandes jornadas que se recuerdan por equipier alguno en esa difícil posición. Las brillantes actuaciones de Cholas nos permitieron seguir viendo una continuación de las memorables performances del famoso jugador del Iberia. Begoña y Cholas han sido los jugadores que en el centro de la línea de medios de nuestros equipos han realizado las más brillantes jornadas. Uno lo tenemos en España triunfando, y el otro vá a México a demostrar sus magníficas cualidades.

El próximo sábado, en el vapor «Oriente», Cholitas se nos marchará. Se dirige a México, ventajosamente contratado por el «España». Otro gran jugador, el equipier Berges, ha sido la persona que ha intermediado entre Cholas y los señores del alto mando del equipo de México, para que el primero cambie de aire y de jersey. En el «España», de México, se encuentra actuando en calidad de manager del equipo, Baltasar Junco, un furibundo olimpista de los tiempos felices del Olimpismo en la Habana, cuando sus jugadores eran conocidos por el nombre de «Los chicos del calzón corto».

CHOLAS, el gran equipier espanol, Campeón Nacional de Cuba, que marchará a México, contratado por el España de aquel país.

Cholas vino a la Habana en el año 1930 y de su actuación en el Deportivo Centro Gallego hay muchas páginas de gloria escritas en el historial de ese club, y si no, ahí está para atestiguarlo el título de Campeón alcanzado por ese equipo. Después jugó con la Juventud Asturiana, team que conquistó entonces sus mayores y más continuados triunfos bajo la presidencia del buen amigo Amalio Rodríguez Cardín, triunfos que tuvieron su broche de oro con la conquista de la Copa Omega, el más valioso y discutido de los trofeos que se han disputado los equipos habaneros, sin excluir la Copa Orr y la Copa de Oro donada por el Deportivo Hispano América, para disputarla en un torneo breve con motivo de la inauguración de su gran campo de deportes que toda la afición local y extranjera conoce por el nombre de «Campo Armada».

Cholas fué también a México en la jira aquella del Iberia, y de la cual tiene aún muy grandes y buenos recuerdos el popular «Fene». Ni que decir hay que Cholas triunfó en aquella actuación de los leones. Lo prueba el siguiente caso:

De México le pidieron a Berges un buen centro medio. Y el resabioso como eficiente jugador iberista y asturianófilo, contestó que tenía a Cholas. Los mexicanos conservaban aún frescas las magníficas actuaciones del diminuto equipier, y la contestación rápida fué la siguiente:

«Procure Cholas venga antes posible. Consulado tiene órdenes visar pasaporte».

Cholas estuvo anoche en nuestra redacción a despedirse con un hasta luego, pues aún no sabe si se quedará en México, si sigue rumbo a España, o volverá a Cuba a comer ensalada de aguacate. Nos rogó que lo despidiéramos de la afición habanera, de la que se lleva gratos recuerdos, y muy especialmente de los aficionados del Deportivo Centro Gallego entre los cuales tiene muchos amigos, y de los que quisiera despedirse personalmente, pero no tiene tiempo disponible para ello, ya que su viaje lo ha determinado en días.

Deseamos un buen viaje al valioso equipier, y nuestros deseos sinceros son de que triunfe en México lo mismo que ha triunfado siempre en la Habana.

El próximo día 3 del actual, habrá junta general de elecciones en el Deportivo Centro Gallego, debiendo comenzar a las nueve de la noche, según nota oficial que nos envía para conocimiento de los socios de ese club el señor Méndez Garrido, secretario.

Las normas que regirán en dicho acto se encuentran expuestas en la pizarra de la Secretaría.

Ya lo saben los socios del Deportivo, mañana día 3, hay que ir al Palacio Social, y con tiempo para saber lo que hay que hacer.

Ya es un hecho la visita a la Habana del equipo chileno «Audax». Ya nuestros lectores conocen la carta que se recibió en la Federación de Fútbol de la Habana, en la que se anunciaba el desprendimiento de la Empresa del Stadium Cerveza Tropical, y por eso vamos a dar a conocer ahora la carta que en contestación envió el organismo balompédico a Pepe Pagliery, el Administrador de dicho estadio:

Mayo 30 de 1933.

Señor José C. Pagliery, Administrador General del Stadium Cerveza Tropical. Ave. Cosme Blanco Herrera No. 8. Palatino. Ciudad.

Muy distinguido señor nuestro: Acusamos recibo de las atentas cartas enviadas por esa Compañía, la primera o sea la de fecha 24 de mayo suscrita por usted y dirigida al señor Secretario de la Federación y la segunda y última de fecha 27 del mismo mes firmada por el altruista y caballeroso señor Presidente de esa prestigiosa Empresa y dirigida a los señores Jesús Lacera y Manuel Vila, representantes de los clubs Juventud Asturiana e Iberia Foot Ball Club respectivamente, relacionadas ambas con unas proposiciones hechas por esta Federación para proceder a la traída del Audax Club Sportivo Chile.

Cumpliendo un acuerdo de la Asamblea de Delegados últimamente celebrada, tengo a bien el expresarle que los señores representantes de los clubs de primera categoría están contentísimos y satisfechísimos por el rasgo tan gentil y deportivo del señor Julio Blanco Herrera, el que haciendo un derroche de las muchas y muy buenas cualidades que adornan a tan excelente persona, ofrece a esta Federación la cantidad de Un Mil Seiscientos Cincuenta Pesos como pago al equipo Chileno por tres partidos a celebrar en el Gran Stadium Cerveza Tropical, los días 2, 9 y 16 de julio próximo, sin carácter de devolución de la expresada cantidad por parte de este organismo y además, excluyéndole del 10 por ciento como pago por el concepto de alquiler del terreno de juego por estos tres días.

Como estas proposiciones sobrepasaron notablemente a las solicitadas por esta Federación, queremos significarle en nombre de los clubs nuestro agradecimiento por su bondadosa oferta, la que fué aceptada por unanimidad acordándole darle las mas expresivas gracias por los buenos y desinteresados deseos que tiene el señor Blanco Herrera para darle vida y auge dentro de esta hospitalaria tierra cubana al más universal de los deportes.

Sin otro particular por el momento, nos suscribimos como siempre de usted a los y affmos y ss. ss.

Federación de Fútbol de la Habana.
Secretario.

BASKET BALL ESTA NOCHE EN EL FLOOR DE LA 'AD. CAMPUZANO'

Arenal Vs. Porvenir y en el 2do. turno Nacional contra Vedado

Hoy se juega basket ball en el floor de la Academia de Campuzano situada en la calle de Cocos número 10, antiguo Víbora Tennis. El orden señalado en el schedule:

1.—Concepción Arenal vs. A. del Porvenir.

2.—Atlético Nacional vs. Vedado Atletic.

Los equipos que se van a a enfrentar en el segundo turno son los más tenaces perseguidores del leader en la zona de la Víbora, el equipo de la Juventud Atlética Viboreña. El primer juego será reñido por encontrarse las fuerzas muy parejas.

Los juegos de hoy podemos asegurá, que serán duramente discutidos. Se comenzará, como es costumbre, a las nueve en punto y se cobran precio de cinco centavos para todo el mundo.

MAÑANA...

La zona de Guanabacoa se encontrará en actividad nuevamente mañana con tres encuentros: Dependientes vs. Atlético; La Cotorra vs. Católicos y Caimanes vs. Pepe Antonio. El Atlético de Guanabacoa se mantiene invicto en esta zona.

También para mañana está anunciado el comienzo de la zona del interior. Jugarán los equipos Atlético de Versalles y Deportivo Spirituano, en Matanzas y el domingo Villaclara Tennis Club vs. Deportivo Spirituano, en Santa Clara.

DESCALIFICACIONES

La «Asociación Nacional de Balón Cesto» que lleva a cabo este Campeonato juvenil con el concurso de veinte equipos y tres zonas, en sesión extraordinaria celebrada anoche, tomó el acuerdo de descalificar a los siguientes atletas: Isaac Astudillo, del Atlético Nacional; Adolfo González, de la Y. M. C. A.; Carlos Sepúlveda, libre y Miguel A. Pérez, del Atlético Nacional. Estos players participaron en el último programa celebrado en la Academia de Campuzano, con nombres cambiados. En lo sucesivo no serán elegibles como amateurs en las organizaciones de esa Asociación.

OTTO VON PORAT VENCIO POR LA VIA DEL KNOCK OUT A «DICK« DANIELS

MINNEAPOLIS, junio 1.—AP.—Otto Von Porat, peso completo de Noruega, trabajó poco frente a Dick Daniels, de Minneapolis, esta noche, noqueándolo en el segundo round de su pelea con una terrible derecha a la quijada.

ELLSWORTH VINES Y CLIFF SUTTER EN EL SEMI FINAL

George Lott y Sidney Wood también ganaron en los juegos de ayer

MEMPHIS, junio 1. (AP.)—Ellsworth Vines, Cliff Sutter, George Lott y Sidney Wood ganaron el derecho a figurar en los semifinales del torneo del Sur, al ganar sus encuentros de hoy.

Sutter, la estrella de New Orleans, jugó como un campeón para derrotar a Berkeley Bell, de Nueva York, con score de 6-2, 6-2, 6-4. George Lott se encargó de Bryant Grant, de Georgia, con score de 6-4, 7-5, 6-2, después que Grant demostró mucha debilidad en sus ataques a la net.

Vines, campeón nacional de singles, derrotó al zurdo Bryan, de Chattanooga, con scores de 6-3, 7-5, 0-6, 6-0 y Sidney Wood dispuso de Adria no Zappa por default.

Wood jugará mañana con Vines y Sutter con Lott.

Vista general de las partidas de la Copa Davis en Montreal, en que Wilmer Allison, del equipo de los Estados Unidos, derrotó al doctor Jack Wright, del Canadá. La victoria del equipo estadounidense lo colocó en los finales para jugar contra la Argentina.

Los Expertos en Tennis de acuerdo en que los Estados Unidos jugarán con Francia

AUTEIUL, Francia, junio 1.—(AP).—Todos los expertos de tennis que vienen siguiendo de cerca las peripecias del campeonato francés marchan de acuerdo en que los Estados Unidos serán los rivales de Francia en el round final de la Copa Davis y se atreven a lanzar el pronóstico de que el hermoso trofeo volverá a América después de algunos años de ausencia.

Se espera que los franceses ofrezcan fuerte oposición, pero la opinión general es que el juego de Vines se impondrá sobre Cochet y los demás. La representación americana, sin embargo, tendrá que batir a muy fuertes contrarios, —Japón, Inglaterra o Alemania—, antes de llegar a Francia.

Franz Fels, experto alemán, dijo hoy que «Aun cuando Francia utilice a Jean Borotra o Boussus jueguen los singles con Cochet, los americanos ganarían la copa con dos singles y los dobles.

Ni Borotra, ni los demás, excepción hecha de Cochet, se consideran capacitados para vencer a Vines, Allison o cualquier otro player que coloquen los americanos en los singles.

LOS TIGRES PINARENOS VENCIERON FACILMENTE AL TEAM DE LAS MINAS DE MATAHAMBRE QUE SOLO DIO 3 HITS

Los players de Pinar del Río prácticamente lo que tuvieron fué una práctica al bate, pues sus contrarios resultaron algo así como un team de «ten-cents». 22 carreras y 24 hits

(Correspondencia deportiva por YAGRUMA)

PINAR DEL RIO, mayo 28.—(Por Correo).—Conforme anunciamos en nuestra anterior correspondencia, los Tigres de Pinar del Río se trasladaron a las Minas de Matahambre para enfrentarse con la novena de dicha localidad que tantos deseos tenía de medir sus fuerzas con los campeones vueltabajeros. Acompañamos a la novena pinareña en su excursión al importante centro minero, saliendo esta ciudad en las primeras horas de la madrugada, haciendo el viaje hasta Puerto Esperanza en guagua, de este lugar hasta Santa Lucía en lancha y, finalmente, hasta Matahambre, en automóviles que la comisión organizadora puso a disposición de los excursionistas. A las doce del día llegamos al sitio donde el cobre es el único Emperador.

El doctor Lamadrid, entusiasta fanático del base ball, galeno que goza de grandes simpatías por lo atento y servicial, fué el organizador de este festival deportivo del que tanto nosotros —jugadores y acompañantes—como los fanáticos del pueblo de los minerales, guardaremos gratos recuerdos.

Después de las presentaciones de ritual, nos fué servido un suculento almuerzo al que hicimos los honores que merecía tan magistral obra del «arte» culinario.

EL JUEGO

Nos levantamos de la mesa y fuimos a recorrer el pueblo, dirigiendo nuestros pasos, más tarde, hacia el terreno de pelota. ¿Qué decirles del juego celebrado? Nunca nos imaginamos que sería de un solo lado; pues los comentarios que habíamos oído nos hicieron pensar en que el juego resultaría más reñido de lo que resultó.

GRAN PITCHING DE LALO

Lalo Rodríguez, no obstante el cansancio del viaje, se presentó en unas abanicar la brisa a 16 bateadores Sus bolas resultaron un enigma para sus adversarios que no lograron ver coronados por el éxito los grandes deseos que tenían de hacer la carrera de la honrilla. Además de la gran demostración brindada por el gran lanzador de los Tigres, ayudaron eficazmente en los pocos lances que se les presentaron sus compañeros Padrón, Acosta, García y Ramos que fueron los únicos que con Lalo y Paramount tuvieron que trabajar en el campo.

Y sobre el feroz batting desplegado por los felinos el lector podrá ver en el score que más abajo insertamos los cañonazos de todas dimensiones con que respondieron a las bolas lanzadas por Paco Mesa, que frente a tan formidable batería encontró su Waterloo. Cuando se levantaron las cortinas los tigres cayeron sobre las pelotas lanzadas por el «as» de los lanzadores de Matahambre y parecía que el primer acto no iba a tener fin.

LO QUE TRAJO LA LECHADA

Después de terminado el juego nos trasladamos con el doctor Martínez Gallardo al Club Cubano, charlando durante un largo rato con el distinguido odontólogo sobre el match efectuado. Abandonamos el club; pues nos llegó el aviso de que la comida nos esperaba. Si el almuerzo fué excelente, en la comida «botaron la pelota». Los comensales quedaron muy satisfechos del servicio, y principalmente, de la calidad del menú preparado por el veterano Don Juan.

Y cuando ya nos preparábamos para partir, surgió un obstáculo que demoró varias horas nuestra estancia en la Mina de Matahambre. Pero el doctor Lamadrid y el manager pinareño llegaron, al fin, a un acuerdo, y pudimos realizar el viaje de retorno hacia la capital a donde llegamos en tres etapas a las cinco y media de la mañana. Por haber dado la lechada se demoró tanto el viaje de regreso.

Yagruma.

TIGRES

	V.	C.	H.	O.	A.	E.
Godoy rf	6	4	4	0	0	0
Berroa lf	6	4	3	0	0	0
Padrón ss	6	2	3	0	1	0
Lóriga 3b	6	2	2	0	1	0
Ramos 1b	4	1	2	6	0	0
García cf	6	2	3	2	0	0
Paramount c	4	3	2	16	0	0
Acosta 2b	6	2	3	2	2	0
Lalo Rdrguez p	6	2	2	1	1	1
Totales	50	22	24	27	5	1

MATAHAMBRE

	B.	B.	C.			
	V.	C.	H.	O.	A.	E.
Fernández 1b	4	0	1	10	1	1
Duarte 3b	4	0	0	2	4	0
Argudín 2b	4	0	0	3	1	0
Mesa p	3	0	1	0	4	0
Collado rf	3	0	0	3	0	1
Rodríguez cf	3	0	0	3	0	0
A. Sánchez ss	3	0	1	2	1	1
J. Sánchez c	3	0	0	1	0	1
Morales rf	3	0	0	3	0	0
Totales	30	0	3	27	11	4

Anotación

Tigres	1003	801	000 22
Matahambre	000	000	000 0

SUMARIO

Carreras empujadas: Lóriga 3, Berroa 5; PadrNn 6; Godoy 2, Paramount 2, Ramos, García, Acosta, Rodríguez. Home runs: Padrón. Two base hits: Godoy 2, Padrón 2; Berroa 2, Lóriga, Fernández. Bases robadas: Godoy 2; Padrón 2, Paramount. Sánchez. Struck outs: Rodríguez 16, Mesa 2. bases por bolas: Mesa 4. Sacrifice: Padrón, Paramount. Umpires Padilla (home) Tallet (bases).

ANUNCIO JACK DEMPSEY QUE NO SE RADIARA LA PELEA DE LOS MAXIES

NEW YORK, junio 1.—AP.—Jack Dempsey anunció esta noche que no habrá trasmisiones por radio de la pelea Baer y Schmeling que se efectuará el próximo jueves por la noche en el ring del Yankee Stadium.

CRONICA DE ESGRIMA

DERROTARON LOS ARQUITECTOS A LOS ABOGADOS

Una fácil victoria obtuvo anoche el team de espadistas del Colegio de Arquitectos contra los esgrimistas que representan a los abogados, en el campeonato inter-salas que se viene efectuando en el floor de basket ball del Vedado Tennis Club.

La anotación final fué de ocho asaltos ganados por los arquitectos y uno ganado por los abogados.

Dada la superioridad de un team sobre el otro, la noche esgrimística careció de emoción y de interés.

El presidente de la Federación Nacional de Amateurs de Esgrima de Cuba, comandante Ramón Fonts, nuestra indiscutible estrella, ocupó la presidencia del jurado, rindiendo una labor justiciera, digna de aplausos.

AIZ.

REGLA ES EL UNICO TEAM QUE NO HA PERDIDO TODAVIA

Los dos favoritos están en la primera división y pueden mejorar el domingo

La Liga Nacional de Amateurs, cuyo campeonato de 1933 se está efectuando en varios terrenos, anuncia para esta semana los siguientes encuentros:

En el Vedado: Regla y Cárdenas y Hershey contra el Cubaneleco. Y en Regla, Fortuna contra Vedado, terminando con un encuentro entre el Fortuna y Yara.

Este mismo campeonato sostiene los siguientes promedios:

Nótese que Regla es el único que todavía no ha perdido un game, y que Hershey y Regla, los dos favoritos, están en la primera división, lo que indica que pueden mejorar con los juegos del domingo:

ESTADO DE LOS CLUBS

	J.	G.	P.	Ave.
Regla	3	3	0	1000
Yara	3	2	1	667
Vedado	3	2	1	667
Teléfonos	3	1	2	333
Cubaneleco	3	1	2	333
Fortuna	3	1	2	333
Club D. Cárdenas	3	1	2	333

BATTING COLECTIVO

	J.	V.	C.	H.	Tb.	Av.
Yara	3	114	18	33	46	289
Hershey	3	101	22	29	44	287
C. D. Cárdenas	3	111	20	29	42	261
Cubaneleco	3	95	17	23	27	242
Vedado	3	102	13	24	32	235
Regla	3	95	17	22	31	231
C. Telephone	3	87	6	18	22	207
Fortuna	3	93	16	18	22	193

FIELDING COLECTIVO

	J.	O.	A.	E.	Dp	Av.
Fortuna	3	74	39	4	4	966
Regla	3	81	30	4	0	965
Yara	3	84	34	6	3	953
Vedado	3	81	39	7	0	945
Teléfonos	3	78	30	7	0	939
Hershey	3	75	31	10	3	914
Cubaneleco	3	75	37	11	5	911
Cárdenas	3	79	29	13	2	892

BATTING INDIVIDUAL

	J.	V.	C.	H.	Tb	Av.
Morales, VTC	1	4	2	3	3	750
Rodríguez, Cu	3	9	5	5	8	555
Estévez, R	3	12	1	6	8	500
Fernández, Y	2	8	3	4	5	500
Ruiz, Y	1	4	0	2	2	500
Fleites, VTC	3	13	3	6	8	462
González, H	3	13	2	6	9	462
Santa Cruz, H	3	11	1	5	6	454
Hernández, Y	3	14	4	6	9	429
Izquierdo, Y	3	14	2	6	5	429
Espinosa, Cu	3	12	1	5	6	416
Román, H	3	10	5	4	9	400
Fortes, H	3	13	3	5	8	385
Trujillo, C	3	13	1	5	6	385
Trenzado, C	2	8	1	3	6	375
Alfonso, Cu	3	11	3	4	5	363
Telheiro, F	3	11	2	4	4	363
López, R	3	9	3	3	3	333
Núñez, T	3	6	1	2	2	333
Sanabria, C	3	13	4	4	4	30
Maciques, C	3	13	3	4	6	30
Reyes, T	3	10	1	3	6	30

M.E.C.D. 2016

DIZZY DEAN LLEVO A LOS CARDENALES DEL S. LUIS AL PRIMER LUGAR

BAJARON LOS SENADORES PARA EL TERCER PUESTO; LOS ATLETICOS SUBEN AL SEGUNDO

SPORTS DIARIO DE LA MARINA SPORTS

AÑO CI — HABANA, VIERNES, 2 DE JUNIO DE 1933 — PAGINA QUINCE

¿TIENE VD. ENFERMEDADES DE LA PIEL?

Granos, abscesos irritaciones. Todas las erupciones de la piel y picaduras de insectos, quemaduras de sol, heridas y quemaduras de todas clases, ceden ante este antiséptico calmante que alivia y cura.

ABSORBINE JR.

WESLEY FERRELL DEJO EN TRES HITS A LOS "BROWNS"

McDonald también pitcheó un buen juego, pero no fué muy bien secundado

SAN LUIS, junio 1. (AP.)—Wesley Ferrell permitió sólo tres hits y los Indios de Cleveland derrotaron a los Browns de San Luis en el primer match de la serie con score de 3 por una. Hand McDonald, que hacía su primera aparición por los Browns, pitcheó admirablemente frente a Farrell, pero no tuvo verdadera ayuda de sus compañeros. Garms no recibió vez al bate en los scores debido a que sacó cuatro bases por bolas a Ferrell.

El score:

CLEVELAND

	V.	C.	H.	O.	A.	E.
Porter rf	5	0	1	4	0	0
Cissell 2b	3	0	0	3	2	1
Burnett ss	4	1	1	2	2	0
Averill cf	3	2	2	1	0	0
Vosmik lf	4	0	3	1	0	0
Boss 1b	3	0	2	8	2	0
Kamm 3b	4	0	0	1	3	5	0
Spencer c	4	0	0	5	1	0
Ferrell p	4	0	0	1	0	0
Ferrell p.	4	0	0	1	0	0
Totales	33	3	10	27	12	1

ST. LOUIS

	V.	C.	H.	O.	A.	E.
Schareln 3b	4	0	0	1	3	1
Garms cf	0	0	0	1	1	0
Reynolds lf	3	1	0	1	0	0
Campbell rf	4	0	1	2	0	0
Gullic 1b	4	0	0	10	0	0
Melillo 2b	3	0	1	5	4	0
Levey ss	4	0	0	2	7	0
Shea c	3	0	1	4	1	0
McDonald p	2	0	0	0	2	0
Wells p	0	0	0	1	1	0
West (1)	1	0	0	0	0	0
Storti (2)	1	0	0	0	0	0
Burns (3)	1	0	0	0	0	0
Totales	30	1	3	27	19	1

1 bateó por McDonald en el 7
2 bateó por Shea en el 9
3 bateó por els en el 9

Anotación por entradas

Cleveland	000	102	000	3
St. Louis	000	000	010	1

Sumario

Carreras empujadas por Boss 2, Gullic. Three base hit, Averill. Sacrifices, Reynolds, Kamm, Boss. Double Plays, Scharein a Melillo a Gullic Quedados en bases: Cleveland 9; St. Louis 9. Bases robadas por Ferrell 6, Macdonal 3, Wells 1. Struck out por Ferrell, 3 Mcdonald 2. Hits a los pitchers McDonald 9 en 7. innings; Wells 1 en 2 innings. Wild pitcher. MocDonald. Pitcher perdedor McDonald. Umpires Moriarty, Geisel. Tiempo 2.00.

ESTAN SEGUROS EN EL GRAN TEAM SEIS DE LOS JUGADORES

Estos son Gehrig, Ruth, Dockey, Cronin, Grove, el pitcher, y Al Simmons

CHICAGO, junio 1. AP.—Lou Gehrig, Babe Ruth y Billy Dickey, de los Yankees, Joe Cronin, de los Senadores, Bob Grove, de los Atléticos y Al Simmons, de los White Sox de Chicago, tienen aparentemente asegurados sus puestos en el equipo estelar que presentará la Liga Americana en su lucha del próximo seis de julio frente a la representación de la Liga Nacional.

Gehrig tiene una ventaja de 20.889 votos por 7.782 que posee Jimmy Foxx, en la selección de la primera base. Dickey es el primer catcher con un total de 21.091 votos por 12.525 que tiene Mickey Cochrane de los Atléticos. Simmons es el lider de los outfielders, seguido de Babe Ruth y Earl Averill, de los Indios del Cleveland y Grove marcha a la cabeza de los pitchers con un promedio de 25.146 votos.

Los liders son:

Primera base: Lou Gehrig, 20.889; Jimmy Foxx, Piladelfia, 7.782; Joe Kuhel, Washington, 402.

Segunda base: Charlie Gehringer, Detroit, 12.817; Tonny Lazzeri, New York, 9.804.

Tercera base: Jimmy Dykes, Chicago, 11.009; Jimmy Foxx, Filadelfia, 8.861; Willie Kamm, Cleveland, 5.046; Joe Sewell New York, 3.260.

Short stop: Joe Cronin, Washington, 20.646; Frank Crosetti, Nueva York, 2.104.

Catchers: Bill Dickey, New York, 21.091; Mickey Cochrane, Filadelfia, 12.525; Rick Ferrell, Boston, 3.770.

Outfielders: Al Simmons, Chicago, 26.303; Babe Ruth New York, 24.136; Sarl Averill, Cleveland, 11.646; Ben Chapman, New York, 6.943; Sam West, San Luis, 4.881; Fred Schultte, Washington 3.501; Goose Goslin, Washington, 3.254; Earl Combs, New York, 1.630; Heinie Manush, Washington, 1.201.

Pitchers: Bob Grove, Filadelfia, 25.164; Vernon Gómez, Nueva York, 14.857; Wesley Ferrell, Clevelandü 11.091; Oral Hildebrand, Cleveland, 8.318.

HENRI COCHET LE GANO AL JAPONES ITOH, EN 3 SETS

El francés ha pasado a los cuartos de finales de la justa de singles

AUTEUIL, Francia, junio 1. (AP.) Encabezados por Henri Cochet, que defiende su título, el campeonato francés, singles de tennis, ha pasado un round dejando con vida a ocho tennistas solamente.

Cochet pasó a los cuartos finales después de completar una fácil victoria sobre el japonés Itoh, miembro del team de la Copa Davis, con score de 6-1, 6-2, 6-4. Mañana jugará con el checoeslovaco Menzel, en los cuartos finales.

Jackie Crawford, el campeón australiano, Fred Perr y Harold Lee, de Inglaterra, Jiro Satoh, de Japón y el francés Bernard, fueron los otros ganadores de la tarde. Christian Boussus, de Farncia y Menzel ganaron su avance en los matches de ayer.

En los choques femeninos Betty Nuthall logró avanzar a los cuartos finales a costa de la campeona suiza, Mme. Pivot, a quien derrotó con scores de 6-2, 6-2. Su oponente de mañana será Mrs. Burke.

LYN ROWE VENCIO A TED LYONS EN UN GRAN DUELO 3x1

La única carrera de los White Sox fué empujada por el gran Al Simmons

DETROIT, junio 1, AP. Ted Lyons y Lyn Rowe entablaron hoy un duelo de pitchers y los Tigres se apoderaron de la decisión con un score de 3 por 1 al final.

Cada team coleccionó cinco hits, todos singles, debiéndose la solicitaria carrera de los Chisox a un single de Simmons con Swanson en la base.

Los Tigres pisaron dos veces la goma en el cuarto por dos bases por bolas, un single, un out por el infield y un error. La tercera la hicieron en el séptimo por boleto a Gehringer, hit de Stone y un bunt de Walker.

El score:

CHICAGO

	V.	C.	H.	O.	A.	E.
Hayes, 2b	4	0	2	1	6	0
Haas, cf	4	0	0	1	0	0
Swanson, rf	3	1	1	1	0	0
Simmons, lf	4	0	1	1	0	0
Appling, ss	4	0	0	1	3	1
Sullinvan, 1b	3	0	0	14	0	1
Dykes, 3b	2	0	0	0	3	0
Grube, c	2	0	0	5	1	1
Berry, c	0	0	0	0	0	0
Lyons, p	2	0	0	0	1	0
Faber, p	0	0	0	0	0	0
Webb, (1)	1	0	0	0	0	0
Kress, (2)	1	0	1	0	0	0
Jones, (3)	0	0	0	0	0	0
Totales	30	1	5	24	14	2

(1) Bateó por Grube en el 8o.
(2) Bateó por Lyons en el 8o.
(3) Corrió por Kress en el 8o.

DETROIT

	V.	C.	H.	O.	A.	E.
White, cf	4	0	0	2	0	0
Owen, 3b	4	0	1	0	0	0
Gehringer, 2b	3	1	0	3	2	0
Stone, rf	4	0	1	1	0	0
Walker, lf	4	0	1	2	0	0
Greenberg, 1b	3	1	1	13	0	0
Rogell, ss	4	1	1	0	5	0
Hayworth, c	1	0	0	6	1	0
Rowe, p	3	0	0	0	4	0
Totales	30	3	5	27	12	0

Anotación por entradas:

Chicago	100 000 000—1
Detroit	002 000 10x—3

Sumario:

Empujadores: Simmons, Rowe y Walker. Bases robadas: Swanson y Greenberg. Double plays: Hayworth a Gehringer. Quedados en bases: Detroit 7; Chicago 4. Bases por bolas: Rowe 2; Lyons 3; Faber 1. Struck out: Rowe 5; Lyons 2. Hits: Lyons 8 en 7 innings; Faber 2 en 1. Pitcher perdedor: Lyons. Umpires: Ormsby, Kolls y Dinneen. Tiempo: 1,33.

NENO MARTINEZ, DOCAL Y COBAS SON DESCALIFICADOS

La U. A. de A. sigue dejando fuera a los players de base ball que compiten en la Social

El Comité Ejecutivo de la Unión Atlética de Amateurs ha dado ayer a la publicidad los siguientes acuerdos, pudiendo notarse por ellos que la U. A. de A. sigue suependiendo y descalificando a los muchachos que prestan sus servicios a la Liga Social de Amateurs.

Empezar a contar los treinta días reglamentarios a las solicitudes de inscripción de los señores: Heredio Alonso Solares, Rafael Dopico Marbay, por el Cuban Telephone Club y Arturo Chavau, por el Vedado Tennis Club.

Aceptar el alta de Pastor Montejo, por el Club Cubaneleco.

Aceptar las bajas de los siguientes señores: Manuel Busto Collazo, por el Club Yara; Enrique Roig, por el Habana Yacht Club.

Aceptar las renuncias presentadas por el señor Raúl Argüelles de sus cargos de vocal del Comité Ejecutivo y presidente de la Federación Amateur de Basket Ball, haciéndose constar el sentimiento con que el Comité Ejecutivo acepta dichas renuncias.

Descalificar a los siguientes atletas por infracción del inciso 21 del artículo 10 de los Estatutos: Manuel Docal, Conrado Martínez y Antonio Cobas.

Imponer un año de suspensión a los siguientes atletas: Evelio Guerrero, Juan Mgraner.

Imponer seis meses de suspensión a los atletas Faustino Dopico y José Coro.

FITZSIMMONS FUE EL HEROE CON UN BUEN "PITCHING"

Fué además bien secundado por sus compañeros que se extremaron en el batting

FILADELFIA, junio 1. AP. Brillante pitching de Freddy Fitzsimmons acoplado a sólido hitting de sus compañeros proporcionó a los Gigantes una victoria de 7 por 2 sobre Jumbo Elliott y los Filadelfia Phillies en el primer juego de la serie celebrado hoy aquí.

Incidentalmente, esta es la quinta victoria de los Gigantes sobre los Phillies en la temporada. Los muchachos de Burt Shotton no han podido vencerles todavía.

Humer y Peel y Gus Mancuso encabezaron el ataque con tres hits por cabeza. Peel, que fué en otros tiempos player de los Phillies, metió la primera carrera de los Gigantes con un hit. Elliott saltó del box con un rally de cuatro carreras en el séptimo.

El score:

NEW YORK

	V.	C.	H.	O.	A.	E.
G. Davis cf	5	0	2	4	0	0
James 2b	5	2	1	7	2	0
Ott rf	4	1	2	1	0	0
Peel lf	4	2	3	1	0	0
Leslie 1b	5	1	0	10	2	1
Vergez 3b	4	1	3	0	2	0
Mancuso, c	4	0	1	3	2	0
Ryan ss	4	0	1	1	1	2
Fitzsimmons p	4	0	0	0	8	0
Moore (2) lf	1	0	0	0	0	0
Totales	40	7	13	27	15	3

FILADELFIA

	V.	C.	H.	O.	A.	E.
Fullis cf	5	0	1	1	0	0
Bartell ss	4	0	0	4	3	0
Klein rf	4	0	2	1	1	0
Hurst 1b	4	0	0	9	2	0
Whitney 3b	4	1	2	1	3	0
Lee lf	2	1	0	2	0	0
Todd c	3	0	1	6	1	0
Finn 2b	2	0	0	0	3	0
Elliott p	3	0	1	1	2	0
McCurdy (1)	0	0	0	0	0	0
Delker 2b	0	0	0	1	0	1
Liska p	0	0	0	1	0	0
V. Davis (3)	1	0	0	0	0	0
Cohen (4)	1	0	0	0	0	0
Totales	33	2	7	27	15	1

Anotación por entradas:

Gigantes	012 000 040—7
Phillies	020 000 000—2

Sumario:

Two base hits: Vergez, Ott, G. Davis. Sacrifice hits: Todd. Carreras producidas por los bateadores: Mancuso 3, Elliott 2; Peel 2; Ott, 1; Ryan 1. Bases robadas: James. Double plays: Fitzsimmons a Mancuso a Leslie. Hits: a Elliott 11 en 7 3-4 innings. Struck outs: Fizsimmons 1, Elliott 4; Liska 1. Bases por bolas: Fitzsimmons 3; Elliott 0; Liska 1 Wilds: Elliott. Quedados en bases Gigantes 7; Phillies 8. Observaciones: (1) bateó por Finn en el 6o.; (2) bateó por Peel en el 9o.; (3) bateó por Delker en el 9o.; (4) bateó por Liska en el 9o.

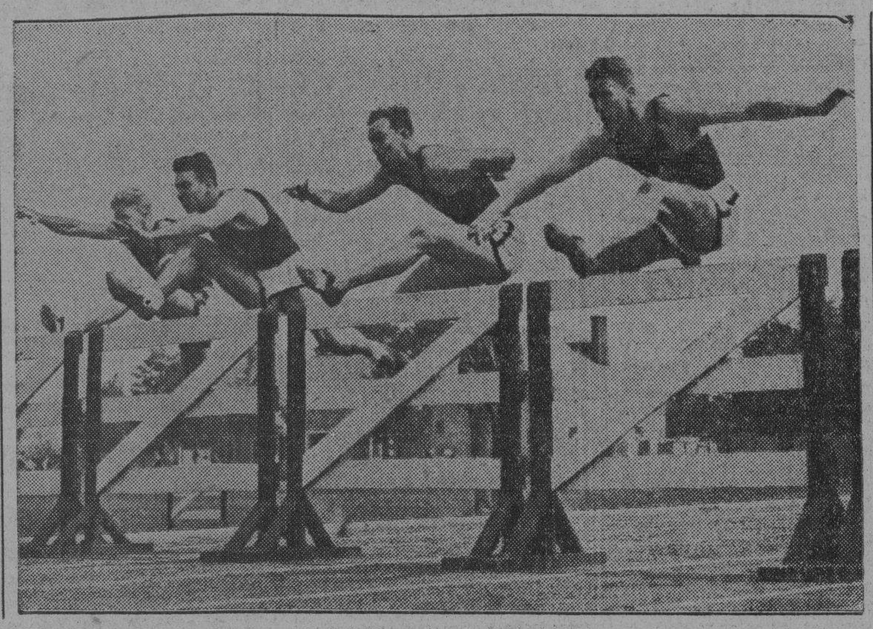

El triunfo de George Loockwood en la justa de 110 metros con obstáculos ayudó a Yale a un triunfo sobre Harvard en el meet anual de ambas entidades en New Haven. Lockwood (a la extrema izquierda) aparece cruzando los obstáculos, en cuyo recorrido empleó 15.2 segundos. Yale venció a los rojos 73 puntos por 62.

FUERTE TRAINING HIZO SCHMELING CON 3 SPARRINGS

Uno de ellos, Stéfano tienen el mismo estilo de pelear de Max Baer

LAKE SWANNANONA, N. J., junio 1. (AP.)—Max Schmeling estuvo alerta hoy. Supo que Bear había abandonado su idea de imitar a Jack Dempsey, abarcando nuevamente su estilo peculiar, que es bastante difícil de descifrar y decidió prepararse con más esmero para la pelea que sostendrá el próximo jueves en el estadio de los Yanks.

El teutón hizo varios rounds de boxeo con sus mejores ayudantes, practicó el shadow boxing y después como para probar el aire que posee realizó tres rounds de ejercicios calisténicos muy interesantes.

Sus contrarios en las pruebas de boxeo fueron Barney Baker, Tommy de Stefano y Lou Barba y a los tres les castigó duramente al punto de sacarles sangre por la cara. Con Stefano se mostró bastante cauteloso, tratando de aprovechar el hecho de que el italiano boxea muy parecido a Baber. Su prueba fué convincente. Pegó fuertemente y no fué golpeado con frecuencia.

Max pesó 191 libras después del día de trabajo y aseguró estar en excelentes condiciones. Hace dos días estaba en el peso que piensa llevar el día del combate, 189 libras pero eso no impide que siga practicando con toda calma.

GRATIS

La nueva Crema Francesa

RAZVITE

79, Champs-Elysees PARIS

PARA AFEITARSE SIN BROCHA, SIN JABON Y SIN AGUA, es un invento maravilloso que marca un progreso formidable en el arte de afeitarse. Convénzase por sí mismo, solicitando una muestra gratis.

Cía. del "RAZVITE"
Apartado 675.
Habana.

Sírvase remitirme GRATIS 1 tubito de muestra de su maravillosa crema «RAZVITE».

Nombre ..

Dirección ..

Ciudad ..

Le acompaño dos ctvs. en sellos para el franqueo.

(D M)

SPORTIGRAMAS

Un príncipe hawaiiano se distingue en el diamante. Jack Oakie del cine y Bobbie Muray de la Liga Piedmont. Hablando de Larry Bettencourt. Pitcher tuberculoso

(Por Walter R. DOUGLASS, redactor en Nueva York)

En Oregon están muy contentos con el trabajo del «príncipe» hawaiiano Henry Oana, center fielder del club de Portland. Los cronistas de base ball en la costa creen que el «príncipe» está destinado al Big Show y que en breve seguirá en los pasos de Ed Coleman, Bob Johnson y Lou Finney y otros jóvenes de Oregon que han hecho el grado en las grandes ligas.

Oana fué despedido del club de San Francisco a mediados del año pasado después de una temporada mediocre. Al iniciarse la presente temporada los Portland Beavers lo alquilaron para patrullar el jardín central y el hawaiano parece que «se encontró» en Portland. Por lo pronto ha estado haciendo jugadas maravillosas y pegándole a la píldora con un entusiasmo rayano en el frenesí. Sus tremendos palos que mandan la pelota allende la cerca del centro han salvado muchos juegos para Portland.

En lo que va de la temporada el manager del club Spencer Abott ha venido batiéndose con una serie de pitchers zurdos con bastante éxito; pero contra pitchers ortodoxos solamente ha tenido un basteador zurdo en Johnny Monroe. Por eso Abott cree que si los clubs del Este requieren los servicios del portentoso hawaiano él lo venderá a cambio de un buen pateador zurdo. El club tiene una porción de pitchers malos y hasta ahora ha sido salvado de un desastre por el oportuno «sluggin» del Príncipe Oana.

En lo que va de la temporada, sin embargo, la Liga del Pacífico presenta las mismas características que las dos grandes ligas del Este. Casi todos los clubs están bien equilibrados y tanto Sacramento como Oakland han mejorado mucho este año.

EL CINE REAL

Hace algún tiempo Bobbie Murray, manager de los Durham Bulls, de Dursam, N. C., de la Liga Piedmont, participó como actor en un drama del cine en el cual Jack Oakie era el astro principal. Oakie tenía que pegar un jonrón y Murray tenía que pegar un brinco sensacional para coger la pelota. Murray nos cuenta que el «micrófono estaba enterrado junto a la cerca», y que soñando en la gloria de un actor del cine, Murray quiso algo muy realista. Y nos hace el cuento así:

«Yo quería congraciarme con el director artístico dándole una idea de mi talento dramático. Para ello, al saltar me pegué contra la pared, con toda la realidad del caso. El salto fué espléndido, pero el micrófono escondido debajo de mis pies estaba anotando acústicamente todo lo que se decía en aquel momento supremo. Y resulta que al pegarme el corotazo contra la pared, olvidando el micrófono me puse a maldecir como puede uno maldecir al herirse. Al ensayarse la película mis maldiciones eran tan prominentes que tuvimos que tomar la escena nuevamente. Esta vez supe contener mis imprecaciones».

DOS KNOCK OUTS

Mis lectores recordarán seguramente a Larry Bettencourt, que jugaba el outfield con el club de San Louis. Larry está ahora con la novena de San Antonio de la Liga de Texas. El otro día estaba conversando con Jeff Pfeffer, ahora umpire en la Asociación Americana, y daba gusto oír a estos dos veteranos recordando incidentes pasados.

Según se contó en ese momento parece que Larry trabajaba a la sazón con los cerveceros de Milwaukee y Pfeffer estaba con el club de Toledo. Pfeffer no era un mal pitcher y Larry era un bateador excelente. Larry pegó un puntazo y la bola rodó perezosamente hacia la primera base. Jeff corrió a cogerla y hacer el out. Tanto Larry como Jeff corrían con la cabeza baja como un toro que embiste. Y como los dos iban hacia la primera base, aunque de distinta procedencia, embistieron como dos toros y ambos se noquearon en el impacto. Como un minuto estuvieron los dos durmiendo uno sobre el otro en el camino de la primera, mientras que Johnny Neun, que jugaba esa posición, esperaba pacientemente a que Pfeffer fildeara la píldora. Finalmente éste recobró sus sentidos y se levantó. La bola estaba como a dos metros del saco. Johnny pidió la pelota y Larry, como quien está en un trance, le tiró un saquito de fumar que llevaba en el bolsillo de su uniforme. En el interin Larry se arrastró como pudo hasta el saco y recibió crédito por un «hit». El hit, sin embargo, no fué a la bola. Fué a la cabeza de Pfeffer.

Lewis A. Ritchie que era pitcher con los Braves de Boston, los Phillies y de los Cubs de Chicago, está peleando la batalla de su vida en South Mountain, Pennsylvania. El pobre pescó tuberculosis en la «línea del servicio», y viviendo al aire libre está ganando su batalla. Por lo menos así es de esperarse. Los fanáticos cubanos que deseen escribirle le darán una sorpresa agradable. El pobre necesita consuelo y ánimo en su lucha. Pueden escribirle a/c. State Sanatorium, South Mountain, Penna. En inglés porque Lewis no sabe español.

«KID CHOCOLATE» LLEGO A ESPAÑA

MADRID, junio 1. (AP).—Kid Chocolate, campeón de boxeo de los pesos plumas, llegó hoy á esta ciudad, anunciando estar dispuesto a enfrentarse con el Gironés si le hacen buenas proposiciones.

BAER SE OLVIDO DE LOS CONSEJOS DE DEMPSEY Y PRACTICO EN SU ESTILO

ATLANTIC CITY, junio 1. (AP.) Obligado a trabajar bajo techo a consecuencia de la lluvia que cayé, Max Baer, peso completo de California que hará frente a Max Schmeling en el Stadium de los Yankees, el próximo jueves por la noche, realizó un pequeño trabajo con el saco, mareando después a dos sparrings con sus rápidos golpes.

Baer olvidó todos los consejos que le dió recientemente Dempsey y pegó en su estilo natural, que es precisamente el más impresionante. En cinco rounds de boxeo castigó duro a sus contrarios y terminó fresco.

Después del trabajo Max pesó 211, que es tres o cuatro libras más de lo que piensa pesar la noche del combate.

HACIENDO DOS EN EL 13o. GANARON A LOS SENADORES

Los Boston Red Sox con cuatro carreras empataron en el octavo episodio

WASHINGTON, junio 1. AP. Un par de carreras anotadas en el decimotercer inning rompió el empate a cinco carreras que sostenían hoy Senadores y Medias Rojas y proporcionó a la trouppe de Eddie Collins un bonito triunfo de 7 por 5 en el primer juego de la serie entre ambos clubs.

Con un out en ese décimotercer out Fothergill disparó un single, y después Seeds tripleó para meter la carrera de Fothergill. Seeds anotó después en un squeeze play muy bonito que puso en práctica Oliver.

El score:

BOSTON

	V.	C.	H.	O.	A.	E.
Werber, ss	6	1	2	1	5	0
McManus, 3b	5	1	1	3	4	0
Cooke, lf	6	1	1	2	0	1
Hodapp, 2b	6	1	2	1	5	0
Jolley, rf	5	1	1	5	0	0
Fothergill, rf	1	1	1	0	0	0
Seeds, 1b	5	1	1	18	0	0
Oliver, lf	5	0	1	2	0	0
Ferrell, c	5	0	1	7	0	0
H. Johnson, p	2	0	1	0	0	0
Welch, p	1	0	0	0	1	0
R. Johnson (1)	1	0	0	0	0	0
Warstler (2)	0	0	0	0	0	0
Totales	48	7	12	39	15	1

(1) Bateó por H. Johnson en el 7o. inning.
(2) Corrió por Jolley en el 10o. inning.

WASHINGTON

	V.	C.	H.	O.	A.	E.
Kuhel, 1b	6	1	1	16	0	0
Manush, lf	6	2	1	3	0	0
Goslin, rf	6	1	3	4	0	0
Cronin, ss	5	0	3	1	5	0
Schulte, cf	6	0	2	4	0	0
Myer, 2b	5	1	1	6	7	0
Bluege, 3b	6	0	1	1	2	0
Sewell, c	6	0	0	4	1	0
McAfee, p	3	0	1	0	0	0
Crowder, p	1	0	0	0	1	0
Thomas, p	0	0	0	0	0	0
Rice (3)	1	0	0	0	0	0
Harris (4)	1	0	0	0	0	0
Totales	52	5	13	39	16	0

(3) Bateó por Crowder en el 11o.
(4) Bateó por Thomas en el 13o.

Anotación por entradas

Boston	000 000 140 000 2—7
Washington	101 001 200 000 0—5

Sumario

Carreras empujadas: Cronin 3; Bluege; Ferrell; Ferrell; Goslin; Cooke 2; Hodapp; Oliver 2; Seeds. Two base hits: Manush; McManus; Cooke; Hodapp; Jolley; Goslin. Three base hits: Myer; Goslin; Seeds. Stolen bases: Myer. Sacrifices: Welch; Seeds. Quedados en bases: Boston 7; Washington 12. Bases por bolas: H. Johnson 1; Welh 3; McAfee 2; Crowder 1.—Struck outs: H. Johnson 2; Welch 3; McAfee 1; Crowder 1; Thomas 1. Hits a los pitchers: H. Johnson 7 en 6; Welch 6 en 7; McAfee 7 en 7; Crowder 3 en 4; Thomas 2 en 2. Wild pitches: McAfee. Pitcher ganador: Welch.—Pitcher perdedor: T homas. Umpires: McGowan y Summers. Tiempo del juego: 2.43.

En estos últimos días los fanáticos de Polo Grounds, viendo que Terry insiste en dejar a Gus Mancuso en el back stop, a pesar de que está pifiando muchas bolas y que no batea nada, en lugar de utilizar a Paul Richards, que parece un sustituto aceptable, han interrogado repetidas veces al líder de los Giants pidiéndole una explicación al asunto y Terry ha contestado en esta forma:

«Tengo verdadera confianza en Gus. Sé que pronto ha de salir de su slump y estoy seguro de que ha de resultar uno de los mejores receptores de la Liga en la campaña!».

Mancuso, por su parte dice que toda su deficiencia se debe a una lesión que tiene en la mano, la cual le impide sostener el bate con fuerza suficiente para producir sus hits.

EL RELAMPAGO -- Carlos Alonso

Aquí tenemos todo lo que Ud. necesita para su auto o camión.
Precios Especiales. VISITE "EL RELAMPAGO".
CONCHA, 113. TELEFONOS: X-1987—X-3344.

GANAN SU SEPTIMO JUEGO SEGUIDO LOS CARDENALES Y PASAN AL LUGAR DE HONOR DESALOJANDO A PITTSBURGH

Dizzy Dean hizo una magnífica demostración de pitching y dejó a los Cubs en seis hits, permitiendo una sola carrera que vinieron a hacer con tres hits consecutivos en el noveno acto

CHICAGO, junio 1. (AP.) — Los Cardenales de San Luis, escalaron hoy el primer lugar de la Liga Nacional, debido al brillante pitching desplegado por Dizzy Dean, que dejó a los Cubs de Chicago en seis hits y una carrera para ganar 6 x 1.

El triunfo completa la séptima victoria consecutiva de los Cardenales, y es el décimo-segundo de la novena en trece salidas.

Dean mantuvo a los Cardenales sin anotación hasta el noveno inning cuando tres safeties produjeron la única carrera de los Cubs. Mientras tanto, los Cardenales le pegaron once singles a Guy Bush y Roy Enshaw para anotarle las carreras. Cinco errores contribuyeron a las anotaciones.

Leo Durocher, que no tiene fama de bateador, fué uno de los liders del ataque de los Cardenales con un doble y dos singles en tres viajes al plate. Anotó una carrera y empujó dos.

Los Cardenales anotaron su primera carrera en el cuarto acto por single de Ernie Orsatti, dos infield out y hit de Joe Medwick.

En el séptimo, cinco hits y cuatro carreras produjeron cuatro carreras. Medwick inició la entrada con un rolling por el short y se embasó por error de Jurges. Singles de O-Farrell y Durocher metieron la carrera de Medwick. Seguidamente, Hartnett trató de sorprender a O-Farrell fuera de tercera y metió la bola en el left field para producir la carrera de Bob. Dean pegó una fuerte línea al left, pero Pepper Martin y Frankie Firsch conectaron singles y anotó Durocher, provocando la caida de Bush, Martin anotó por un fly de Orsatti.

Otra mala tirada de Jurges en el octavo inning le dió vida a Medwick. Un pase a O-Farrell lo puso en segunda y un doble de Durocher lo metió en home.

Un hit de Hendricks y Triple de Hartnett salvaron al Chicago de la lechada.

El score:

ST. LOUIS

	V.	C.	H.	O.	A.	E.
Martin, 3b	5	1	1	2	1	0
Frisch, 2b	5	0	2	1	1	0
Orsatti, cf	5	1	2	1	0	0
Collins, 1b	5	0	1	7	0	0
Watkins, rf	5	0	0	6	0	0
Medwick, lf	3	2	1	3	0	0
O-Farell, c	3	1	1	6	1	0
Durocher, ss	3	1	3	1	3	0
Dean, p	3	0	0	0	1	0
Totales	37	6	11	27	7	0

CHICAGO

	V.	C.	H.	O.	A.	E.
English, 3b	3	0	0	0	1	1
W. Herman, 2b	3	0	1	5	6	0
F. Herman, rf	4	0	0	0	0	0
Stephenson, lf	4	0	0	4	0	0
Demaree, cf	4	0	1	1	1	1
Hendrick, 1b	4	1	1	10	1	0
Hartnett, c	4	0	2	4	0	1
Jurges, ss	4	0	1	3	4	2
Bush, p	1	0	0	0	0	0
Henshaw, p	0	0	0	0	0	0
Koenig, (1)	1	0	0	0	0	0
Nelson, p	0	0	0	0	0	0
Totales	32	1	6	27	13	3

(1) Bateó por Henshaw en el 8o.

Anotación por entradas:

St. Louis	000 100 410—6
Chicago	000 000 001—1

Sumario:

Carreras empujadas: Frisch, Orsatti, Medwick, Durocher 2, Harnett. Two base hits: Frisch, Durocher, W. Herman. Three base hit: Hartnett. Stolen bases: Martin, Frisch. Double plays: W. Herman a Jurges a Hendrick; Jurges a W. Herman a Hendrick. 2. Quedados en base: St. Louis 8; Chicago 7. Bases por bolas por Dean 3; Bush 2; Henshaw 2. Struck out: por Dean 6; Bush 1; Henshaw 2. Hits a los pitchers: a Bush 10 en 6 1-2 innings; a Henshaw 1 en 1 2-3 innings; a Nelson 0 en 1 inning. Passed ball: O-Farrell. pitcher perdedor: Bush. Umpires: Rigler y Stark. Tiempo: 2:08.

LOS SEIS DE LA FAMA

Por la Prensa Asociada

Sam West no pudo batear de hit en la excursión que hizo ayer al bate como emergente en el game de Browns y Cleveland y eso le ha costado caer en un empate con Johnny Hoddapp por los honores del hitting de la Liga Americana. Hoddapp mejoró al batear dos hits en seis viajes que hizo a la goma. Todos los demás líders perdieron puntos. Al Simmons cayó cuatro por haber bateado sólo un single en cuatro veces que fué al plate en su juego con el Detroit y Pepper Martin perdió cinco por haber conectado una sola vez en cinco excursiones.

El estadito es:

	J.	V.	C.	H.	PCT.
Hodapp, R Sx	39	143	14	54	.378
West, Browns.	30	119	19	45	.378
Simmons, W S	39	158	32	59	.373
Fredericg, Dd.	36	130	15	46	.354
Traynor, Pirt.	39	155	20	54	.348
Martin, Cardi.	39	157	35	54	.344

LOS NUEVOS ESTILOS DE CAMISAS

1.15

Estilos de novísima creación interpretados en telas de excelente calidad, de dibujos modernos. Confección impecable de nuestros talleres.

Tallas 13½ al 17.

Planta baja.

El Encanto

M.E.C.D. 2016

Editado por la Compañía DIARIO DE LA MARINA (S.A.) cuyo programa consiste: «En la defensa de los intereses generales y permanentes de la Nación cubana, de los especiales de la Colonia española establecida en la misma y de la unión y armonía entre los diversos elementos que conviven en el país».—Artículo 1º de los Estatutos.

D I A R I O D E L A M A R I N A

Fundado en 1832. Dirigido hasta 1919 por don Nicolás Rivero y Muñiz. Oficinas: Habana, Prado 103; New York, Joshua B. Powers Inc. 320 East 42 nd. Street.

TELEFONOS: Dirección..... A-4151 — Administrador, Contador, Anuncios, Suscripciones.. Quejas, Talleres y Correo .. .. > M-7911—M-7912—M-7913 — Jefe Redacción: A-3205 —Clasificados: A-3333 Agencia de Marianao FO-7380

Precios de suscripción al DIARIO DE LA MARINA: Habana y Provincias: Mes: 1.20. Trimestre: $3.25 Semestre: $6.25. Año: $12.00 Extranjero: Trimestre: $4.25: Semestre: $8.00. Año. $15.00. Edición Dominical (para el extranjero solamente) Semestre: $3.00. Año: $5.00.

VIDA MUNDIAL

Se pacta en Roma, entre cuatro naciones, una paz que dure diez años. El Gobierno alemán disminuye su hostilidad hacia los judíos y no quiere arrojar a los polacos del Corredor de Danzig, sino mandar en esta ciudad

Por TIBURCIO CASTAÑEDA

EL día 21 del mes de Mayo último se reunieron en Roma los representantes de Inglaterra, Francia, Alemania e Italia para tratar del Pacto de Paz que venían negociando.

El preámbulo declara que el propósito del Pacto de esas cuatro Naciones es colaborar para mantener la paz.

Dice a continuación que esta se basa en el Pacto Briand-Kellogg de París, en el Convenio de la Liga de Naciones de no recurrir a la fuerza, firmado en Ginebra en Diciembre último y en el Convenio de la Liga de Naciones.

La duración del Pacto será de 10 años.

Dícese en él que pueden revisarse los Tratados firmados después de la Gran Guerra, pero teniendo en cuenta el Art. 29 de la Liga de Naciones.

Aceptan los firmantes respetar el Art. 10 de la Liga de Naciones, manteniendo la integridad territorial y la independencia política de las Naciones que forman parte de la Liga.

Se cita el Desarme, por esas cuatro Naciones, como una necesidad deseable, sin referencia a ninguna proposición determinada.

En realidad ese Pacto significa una afirmación de acuerdos anteriores para propósitos internacionales.

No se trata en ese Pacto de un convenio aislado, de la revisión de Tratados, por más que se puede admitir la posibilidad de la revisión.

El proyecto del Jefe del Gobierno de Italia, Benito Mussolini, del Pacto de esas cuatro Naciones, garantizando la paz de Europa durante diez años, se aprobó ese citado día 21, en Roma.

Aunque el plan de paz de las cuatro Naciones, difiere algo del que presentó Benito Mussolini, retiene todos sus caracteres generales.

Se llegó a un acuerdo entre Francia que hizo al principio algunas reservas y Alemania que no las aceptaba.

Durante los diez años de la duración del Pacto, las Naciones firmantes se abstendrán de emplear la fuerza, y consultarán entre sí sobre los problemas que lleven consigo la paz de Europa.

Se reconoce en ese pacto la plena igualdad de Alemania para tratar, a cuyo efecto se ha redactado un plan dentro del cual Alemania tendrá una completa igualdad al terminar los cinco años, a partir del actual Pacto.

Se dice que el acuerdo definitivo de ese Pacto se obtuvo en una Conferencia a que asistieron Benito Mussolini, Sir Ronald Graham, Embajador de Inglaterra en Italia; Henry de Jouvenel, Embajador de Francia y el Capitán Goering, Ministro del Gabinete alemán.

Hay que decir que este Pacto de las cuatro Naciones, facilitará mucho la labor de la Conferencia del Desarme de Ginebra y la Conferencia Económica y Monetaria de Londres.

Dícese que algunas Naciones pequeñas del centro de Europa, como Austria, Yugoeslavia, Hungría y Rumanía, podrían, a su vez, formar un núcleo para llegar a deshacer ese bloque de las cuatro Naciones del Pacto de Roma; pero debe tenerse en cuenta que esas pequeñas Naciones no tienen los intereses de comunidad de las que formaron el Pacto de Roma.

Francia cree que ese Pacto de Roma que ha de durar 10 años, la beneficiará, porque aumentará su seguridad y le proporcionará una paz que durará diez años.

Alemania, a su vez, lleva la de ganar, porque ese pacto le proporcionará una gran satisfacción moral al recobrar la igualdad, que había perdido, con ocasión de la Gran Guerra, con las Naciones que la vencieron, aunque se le impongan algunas restricciones durante los primeros cinco años del Pacto de Roma.

La mayor oposición a este Pacto, ha surgido de las pequeñas Naciones adyacentes que vinieron a la vida con ocasión de la Gran Guerra, o han aumentado su territorio con ocasión de ella.

Czechoslovakia, Yugoeslavia, Rumanía y Polonia, es evidente que aceptan con entusiasmo todas las garantías que obtienen, por ese Pacto de Roma, de conservar el territorio que ganaron.

Antes de que el Capitán Goering volviese a Berlín, recibió de manos de Mussolini, por orden del Rey de Italia, la gracia de Comendador de San Mauricio y San Lázaro que es una de las más valiosas que puede conceder la Corona de Italia.

Puede decirse que después del Mensaje del Presidente de los Estados Unidos, Mr. Roosevelt, y del discurso del Jefe del Gobierno alemán, Herr Hitler, ese pacto de las cuatro Naciones, firmado en Roma, por una duración de 10 años, y el Plan de Desarme del Jefe del Gobierno inglés, McDonald, completan una muy preciada obra para la pacificación y prosperidad de las Naciones del Mundo.

LA HOSTILIDAD DEL GOBIERNO ALEMAN DE HITLER CONTRA LOS JUDIOS, SE DICE QUE DISMINUIRA.

En el Palacio de la Liga de Naciones de Ginebra, se decía el 21 del mes de Mayo último, que la cuestión Judía que se iba a llevar al Foro de la Liga muy en breve, a petición de Franz Berheim, era la cruel de la expulsión de los Judíos de la Silesia, y hasta se dice que se les iba a permitir vivir tranquilamente en esa Provincia, como antes de la persecución decretada por el Canciller Hitler, si bien Hitler quería fijar el plazo de un mes, es decir todo este mes de Junio, para poder decidir sobre esa excepción.

Se asegura que el Gobierno de Berlín vacila entre hacer una excepción con los Judíos de Silesia ahora, o dejar hasta el mes de Septiembre próximo la resolución de la cuestión Semita hasta el próximo mes de Septiembre.

Herr Hitler teme que si mide ahora a Silesia por el mismo rasero que a toda Alemania en cuanto a la expulsión de Judíos, siendo así que por el Art. 585 de la Cosvención de 1922, tiene poderes el Presidente de la Comisión alemana-polaca-silesiana llamó la atención del Gobierno de Alemania, de que no podía aplicar la legislación alemana a la Silesia en ese caso de expulsión.

Otra vez parecen surjir dificultades entre alemanes y polacos sobre la Ciudad Libre de Danzig, en la que mandan los alemanes; pero Polonia tiene un puerto en esa Ciudad para embarcar y desembarcar mercancías, a más del Corredor que es de la propiedad de Polonia, para que tenga salida al mar; y precisamente para no herir a Alemania, no quiso el Presidente de los Estados Unidos, Mr. Woodrow Wilson, que fué quien sabiamente hizo concesiones a Polonia para que viviese, na para que muriese viviendo, como quieren los alemanes irreconciliables.

Ahora los Nazis o sean los partidarios de Hitler, han incoporado a Danzig en el llamado "Tercer sistema político del Reich", es decir, de Alemania; y los Polacos no se oponen a ello, porque no se puede oponer, un incomucado con el Mundo, a que se le dé una salida al inmenso mar, que ya tiene Polonia y que nadie podrá quitarle, sino por la destrucción en la tierra y en el mar del Tratado de Versalles de 28 de Junio de 1919.

Para mujeres rebeldes a las labores del sexo

(Por GABRIEL CAMPS)

SACAMOS de un periódico esta noticia: «Protestan en Valencia (España) de haberse encarcelado a una joven con criminales».

Nos parece esa reclusión cosa consecuente y lógica y hasta ética. Si una mujer es DIRECTORA de prisiones de la república de ambas Castillas, bien puede ser uno de los presos otra mujer.

Somos los verdaderos continuadores, si bien se mira, del respeto a la mujer, los músculos sin injertos. En estos tiempos las féminas están menos amadas y defendidas que nunca; ni aún en los más remotos tiempos de la historia.

Y si no que se me cite una hoy, sólo una, que se parezca al capítulo IX de las AUTENTICAS del sacratísimo Emperador JUSTINIANO Alemánico, Gótico, Fráncico, Germánico; feliz, pío, gloriosísimo; vencedor, triunfador siempre Augusto y que pasamos a copiar, aunque algún plagiario de caballerías con esparaváne, nos llame reaccionario.

Dice así: NE MULIERES IN-CARCERIBUS INCLUDANTUR: que no pueda ponerse a las mujeres en las cárceles. «Creemos necesario prohibir el QUE POR MOTIVO ALGUNO se encierre en las cárceles a las mujeres; y mandamos que si una mujer fuese demandada por deudas fiscales, responda según la ley o transija por medio de su esposo o por sí misma o por medio de la persona que debidamente autorizara. Igual derecho tendrá si fuese viuda o si jamás se hubiere casado. El contraventor a esta disposición, aunque fuese un juez superior, pagará la multa de veinte libras de oro. Y si fuese inferior, la pagará de diez, y sus dependientes perderán sus destinos, se les impondrá una pena y se les mandará a destierro. Pero si una mujer, después de ser legítimamente citada, no quiere nombrar quién la defienda y se presenta a litigar por sí misma, SIN ENCERRARLA NI GUARDARLA, debe permitírsela que haga valer sus legítimos derechos. Si se acusa a la mujer de un delito por el que corresponda tenerla presa, se le permitirá el nombramiento de un fiador que responda por ella y si para que no pueda dar fiador, se le admitirá la canción juratoria de cumplir lo juzgado. Pero si el crimen fuese MUY GRAVE, se la encerrará en un monasterio o ascetría y la custodiarán mujeres hasta la terminación de la causa, después de lo cual, se le impondrá la sentencia que se hubiese pronunciado con arreglo a las leyes. De modo QUE PROHIBIMOS QUE SE PONGA PRESA A UNA MUJER BAJO LA CUSTODIA DE HOMBRES, NI POR CAUSAS PRIVADAS, NI POR DELITO ALGUNO, a fin de no dar ocasión a que sufra su castidad.»

¡Dígasenos que mayor respeto a la mujer que el de velar gentilmente por su castidad, aunque sea una furia del Averno!

Para nosotros, nos place más el espíritu justinianco, que el de la modernidad igualitaria ambidextra.

Refrán antiguo para mujeres cultas y hembrilatinas.

Dos cosas tienen mal fin,
Un niño que beba vino
Y mujer que hable latín.

Decía Fígaro que los más crueles enemigos, de la libertad son sus amigos, los Tartufos, esos que falsifican la libertad, para cubrir con su manufactura el sacrificio de la libertad verdadera.

No las engañemos, ni las pongamos a prueba: que

Es de vidrio la mujer;
Pero no se ha de probar
Si se puede o no quebrar,
Porque todo podría ser.

Hojeando la colección del DIARIO DE LA MARINA

DEL LEJANO AYER

Por R. A. Catalá

Episodios, anécdotas, tradiciones y leyendas de la Historia de la Isla de Cuba

El Gobierno de Laureano Torres y Ayala.—¿Era habanero?—Regocijo público cuando tomó posesión.—Crisis económica.—Polémica apasionada entre el Gobernador y el Asesor.—Torres desterrado a Guanabacoa.—Muerte repentina del pesquisidor Cavero.—El cubano Chacón sustituye al Gobernador.—Torres otra vez en el Gobierno

NO ESTAN de acuerdo los historiadores sobre el lugar del nacimiento del gobernador Laureano de Torres, a quien la Corte encargó del alto mando de Cuba en 1708, a la muerte de Pedro Alvarez Villarin, ocurrida por violenta enfermedad a los tres meses de haber tomado posesión de dicho cargo.

Pezuela dice que Torres era de Sevilla y que había venido muy joven a la Habana, de oficial subalterno de la guarnición y aquí se había casado y fundado larga familia. Tenía cinco hijos casados con residencia en la capital. Es curioso lo que consigna dicho historiador en nota o llamada en la página en que habla del título o nombramiento de dicho gobernador en que se leían estas palabras: «a pesar de haberse casado en la Habana".

En la Corte existía la preocupación de que no debía ejercer autoridad en las colonias no sólo el nativo sino el que estuviera casado o arraigado en lugar para evitar que los afectos o compromisos de amistad influyeran en sus decisiones. Cuando Sancho de Alquízar fué nombrado gobernador en 1616 pretendió traer de teniente asesor al habanero, abogado e íntimo amigo suyo, Rui Gómez de Prado y el mismo Felipe III puso de su puño y letra al pie del memorial en que se le hacía la petición estas palabras: "no ha lugar el nombramiento y hágase en persona que no sea natural ni vezino, ni esté casado con mujer natural de aquella isla".

Guiteras no habla de dónde era nativo Torres, pero Blanchet dice que era habanero. Mas fuera natural de la Habana, o de otro lugar de España, el coronel Torres era un hombre enérgico y de gran preparación para gobernar la isla. Había sido gobernador de San Agustín de la Florida y demostrado las más excelentes cualidades y sin duda tenía mucha influencia cuando lo nombraron «a pesar de vivir en la Habana».

Su paso por la gobernación de Cuba marcó un evidente progreso. No porque realmente fuera aquel distinguido mandatario hombre de gran capacidad, a cuyas iniciativas puedan atribuirse las mejoras y adelantos que se advirtieron en su tiempo: unas y otras fueron productos de las circunstancias, síntomas con que el proceso evolutivo de la historia mostraba su madurez en virtud de las inexorables leyes que lo rigen.

Los primeros pasos de Torres fueron difíciles, aunque su nombramiento había sido recibido con unánime beneplácito. El día que juró el cargo ante el Cabildo, la Habana entera acudió a demostrarle sus simpatías. Su larga estancia en la capital, sus extensas relaciones y su reconocida probidad lo habían hecho muy estimado. Llegó a ser hombre popularísimo a quien todos respetaban.

En España la encarnizada guerra entre Felipe de Anjou y el archiduque Carlos por la corona de Castilla continuaba muy enconada y aunque la escuadra francesa protegía la navegación española, la incomunicación entre Cádiz y la Habana era casi absoluta y casi lo mismo ocurría con Veracruz, retardándose la llegada de los "situados" de México, y para que los soldados de la guarnición no llegaran hasta a pasar hambre, Torres pidió a las personas acaudaladas los adelantos necesarios y a manos llenas se lo dieron con lo cual se demostró el respeto y confianza que inspiraba. El obispo Valdés también le ofreció el tesoro eclesiástico para resolver el conflicto financiero de aquellos días. Torres y toda su familia eran muy religiosos y fué de los pocos gobernadores de la conquista que no fué excomulgado.

Cuando la situación económica empezó a mejorarse tuvo Torres que hacerle frente a una situación difícil que le creó su teniente asesor el Licenciado José Fernández de Córdova. La tranquilidad oficial y pública de que se disfrutaba en la Habana fué perturbada por los escándalos del asesor que, a imitación de lo que hizo otro asesor, Manuel Roa, con el gobernador Viana, quiso usurpar a Torres no sólo sus prerrogativas sino también sus atribuciones. Como no había prensa en aquellos tiempos el asesor para publicar sus desahogos se valía del sistema de pasquines y con mucha frecuencia aparecían en las esquinas de la ciudad carteles con injurias contra el gobernador.

El cargo de Teniente asesor era, en realidad, un cargo pasivo, meramente consultivo para las cuestiones legales, creado en tiempos de Mazariegos, en 1556, al militarizarse el gobierno de Cuba, después de los tres abogados fracasados, Juanes Dávila, Chaves y Pérez Angulo. El derecho expectante que le era anexo de sustituir al gobernador en los casos de ausencia o muerte, fué causa de que algunos de los que lo desempeñaron, por malicia o por arrogancia, se atribuyeran funciones ejecutivas o fiscales, incompatibles con las que ejercía la Primera autoridad. Este asesor Córdova, tipo del funcionario envanecido y pretencioso, en lugar de cooperar con el gobernador a la mejor marcha administrativa del país, se declaró su rival más rencoroso, acusándole de cometer toda clase de desafueros, particularmente de permitir el contrabando, delito gravísimo en aquellos días.

A Torres se le acabó pronto la paciencia y para cortar por lo sano encerró en un calabozo del Morro al revoltoso asesor; pero éste que era de malsana acometividad, se valió de sus medios y acudió desde la prisión, con memoriales calumniosos a la Audiencia de la Española y a la misma Corte envió cartas llenas de veneno contra el discreto gobernador, que no había hecho más que poner mano firme en los desmanes del intruso teniente.

En la Audiencia de la Española dieron oído a las audacias injuriosas del asesor. Conocida de la gente de curia fué la tendencia recelosa, verdadero prejuicio que existía en aquellos tiempos entre la gente de toga contra las autoridades militares, a las que consideraban como infractoras gratuitas de las leyes, opinión no desposeída de fundamento, porque el desacato y la indisciplina fueron características de la conquista.

Siguiendo ese criterio la audiencia de La Española creyó que Torres era como todos y despachó para la Habana al oidor Pablo Cavero para que lo "residenciara". Torres sufrió la humillación de que el pesquisidor se encargara del gobierno, como era de ley, mientras se instruía el proceso y todavía tuvo que agradecerle la fineza de que le permitiera esperar la sentencia en la vecina villa de Guanabacoa, en donde un hermano de Torres era párroco, en lugar de ausentarse a diez y siete leguas de la capital, como disponían las Ordenanzas.

El proceso iniciado por Cavero llevaba trazas de ser uno de los más apasionados de los de su género; pero a poco de estar actuando murió repentinamente, víctima de un veneno, según se dijo. El gobierno quedó vacante. Muerto el pesquisidor, procesado el propietario Torres y preso el asesor Córdova, se avecinó el conflicto de la sustitución, que el Cabildo habanero se adelantó a resolver rápidamente disponiendo que se hiciera cargo del alto mando el alcaide del Morro, hijo de la Habana, Luis Chacón. En vano se ejerció fuerte presión en el ánimo de este habanero para que se dieran por perdidos los legajos del proceso que venía instruyendo Cavero, a fin de que el gobernador Torres pudiera entrar de nuevo en sus funciones. Chacón, dando ejemplo de civismo y corrección, hizo un paquete con los autos referidos y los envió en paquete cerrado y sellado al Consejo de Indias, para que este alto cuerpo resolviera.

Mucho tiempo hubo que esperar, porque en el Consejo de Indias, las cosas iban despacio, como en Palacio. La querella se resolvió, al fin, a favor de Torres; y aunque la cédula restituyéndolo en el gobierno de Cuba llevaba la fecha de 5 de junio de 1712, no se conoció en la Habana hasta unos ocho meses después, 14 de febrero de 1713, a causa del retraso de las comunicaciones.

Después del largo y obligado receso, Torres continuó de nuevo sus funciones, de las que seguiremos hablando porque fueron de todo punto interesantes.

LA FIEBRE TIFOIDEA EN EL ORIENTE Y OCCIDENTE

LA Organización de Higiene de la Sociedad de las Naciones acaba de publicar en el informe epidemiológico de la Sección de Higiene de la Secretaría, un interesante estudio sobre la morbidez y la mortalidad ocasionadas por la fiebre tifoidea durante los últimos años.

La morbidez y la mortalidad ocasionadas por la fiebre tifoidea difieren de un país a otro, más que cualquiera otra enfermedad contagiosa. El hecho de que en ciertos países los casos y las defunciones son diagnosticados con mayor exactitud y declarados con más precisión que en otros países no podría explicar estas diferencias. En efecto, en los países en que el registro de los casos de enfermedades contagiosas y las estadísticas de defunciones son más completas, la tifoidea aparece con más frecuencia. Esta correlación no se debe al azar y es seguro que en ciertos países el mejoramiento del registro médico estadístico y el de los servicios sanitarios han ido a la par.

Si se calcula por cien mil habitantes la mortalidad que ocasiona la fiebre tifoidea y los paratifus en los diferentes países, pueden agruparse éstos en muchas categorías.

Los porcentajes más bajos se observan en Alemania, Inglaterra, Grecia, Noruega, Nueva Zelandia, Holanda, Suecia y Suiza. Debido a una disminución gradual de las mortalidad tífica en el curso de las últimas décadas, estos países han alcanzado el nivel actual.

En Inglaterra y en el País de Gales, por ejemplo, la mortalidad no era inferior a 37.4 por 100.000 habitantes en 1871 y 1875 y excedía de 6.0 en 1911. Lo mismo se observa en los Países Bajos donde la mortalidad tífica alcanzó 26.8 en 1876-7880, así como en Alemania.

En estos países tuvo lugar un aumento durante la guerra, que persistió hasta 1921.

Entre los países en que la cifra de la mortalidad oscila entre 1.0 y 2.9, pueden citarse Australia, Austria, Dinamarca, Estado Libre de Irlanda, Irlanda del Norte y la Unión Sud-Africana.

En Bélgica, Francia, Canadá y los Estados Unidos de Norteamérica, la mortalidad varía entre 3.0 y 4.9.

En el Canadá y Estados Unidos, la curva de la enfermedad ha declinado en el transcurso de las últimas décadas de 21.0 en 1911 a 9.0 en 1921 y 4.4 en 1931. Sin embargo, en 1927, esta curva subió notablemente a causa de la epidemia (de origen lácteo) de Montreal, habiéndose elevado de nuevo a 11.6.

En los Estados Unidos de Norteamérica se notan diferencias importantes entre los Estados del norte y los del sur. Por ejemplo, dos Estados del centro-norte, Minnesota y Wisconsin, acusan totales de 0.6 y 0.7 en tanto que en el Sur, Tennessee, Virginia occidental, Luisiana, Carolina del Sur y Georgia, los totales son, respectivamente, de 10.7, 12.6, 14.5, 16,6 y 19.7. Estas cifras elevadas en los Estados meridionales no significan estancamiento de la enfermedad. En efecto, en los últimos años se ha producido una mejora notable, puesto que antes de 1927 las cifras en Tennessee y en Carolina del Sur iban más allá de 20.0.

En Checoeslovaquia, Polonia y Uruguay, la cifra de la mortalidad varía entre 5.0 y 9.0. En Chile, en los Establecimientos de los Estrechos y en el Japón, estas cifras oscilan entre 10.0 y 14.9. Chile ha llegado a esta categoría después de 1929; su mortalidad tífica en los años precedentes era más considerable, pues casi siempre sobrepasaba 40.0 y a veces alcanzaba una cifra mucho más elevada. En España la curva ha disminuído enormemente a partir de 1921, después de haber sufrido oscilaciones considerables.

La curva japonesa ha sufrido un aumento casi constante hasta 1924, (24.8) y después de esa fecha ha disminuído notablemente.

Grecia, Hungría, Italia y Portugal, acusan una cifra de mortalidad de la tifoidea superior a 15.0. En Italia esta cifra ha llegado a 30.0 en 1918 y ha bajado a 15.6 en 1930, pero en 1932 ha vuelto a subir alcanzando el nivel medio de los cuatro años precedentes.

En 1932 se ha observado un aumento considerable de la mortalidad tífica en Europa central y oriental. Si la endemia tífica ha aumentado sensiblemente en estos países, no parece sin embargo que se haya producido en el transcurso de los dos últimos años epidemias urbanas comparables a las de Hanover, Montreal y Lyon en los pasados años.

Unicamente las ciudades de Nagasaki, Alejandría y Téhéran han sobrepasado su mortalidad media de los años precedentes, la primera durante el verano de 1931, la segunda en el segundo trimestre de 1932, y la tercera durante los años 1931-1932.

Durante el verano de 1931 se produjo una gran epidemia urbana en Nagasaki. La mortalidad de este año alcanza 181,3 por 100 mil contra 30.0 y 19.8 en 1929 y 1930. Hay que hacer notar la fuerte endemia tífica que reina generalmente en las ciudades del Japón.

En Alejandría y Teherán se manifestó en forma epidémica, a principios de julio 1932, habiéndose registrado 21 casos de defunción durante la primera semana de dicho mes. De principios de julio a fines de octubre, el promedio semanal de defunciones causadas por la tifoidea fué de 13.3 contra 2.4 durante el período correspondiente a 1931.

En Teherán la cifra total de la mortalidad que generalmente es elevada (28.40 y 52 de 1928 a 1930) aumentó a 102. En 1932 estas cifras eran aun de 85 por 100.000. La intensa morbidad y mortalidad ocasionadas por la disentería en esta ciudad, demuestra la importancia del problema de las infecciones de origen hídrico.

De Día en Día

INEXPLICABLEMENTE, los periódicos no concedieron una gran importancia a esa noticia enviada a Cuba desde Haití, por la vía diplomática.

Al hecho, por ejemplo, de que los Cardenales estén en posición de ganar el campeonato, se le consagró una mayor cantidad de espacio y eso que ni siquiera se trata de un team de Príncipes de la Iglesia.

Sin embargo, el que un negro se haya vuelto blanco "después de ingerir granos secados al sol, del fruto conocido en Cuba por "cayajabo", según el informe remitido a la Cancillería por nuestro Cónsul en la república haitiana ,no puede negarse que entra en el campo de lo sensacional.

Piénsese que, de confirmarse la noticia, sería para que el Gobierno tomara cartas en el asunto, ante la posibilidad de desconcertantes metamorfosis que ocasionarían trastornos en la tramitación de numerosos asuntos oficiales, sin contar con la confusión general que se armaría, en el probable caso de que una gran cantidad de compatriotas de color oscuro incurriera en el snobismo de cambiarse el color de la piel (¿No les ha dado a los blancos por tostarse al sol hasta parecer negativos fotográficos de sí mismos?)

Ese caso de Haití que parece destinado a echar abajo todo el mérito de la obra de Ripley, el de "Créalo o no lo crea", se registró, según el referido informe, en la persona de un viejo haitiano de 63 años, el cual, no practicó, por cierto, el sorprendente tratamiento con el ánimo de desteñirse, sino buscando remedio a un molesto ataque de asma.

Y aquí me pongo yo a pensar que a estas horas bien pudo haber estado figurando mi nombre en la lista de los mártires de la ciencia, cuando mi famoso descubrimiento de la cura del asma por medio del ítamo real. Todo hubiera dependido, ciertamente, de que los tiernos brotes de esa planta, produjeran un efecto diametralmente opuesto al de los granos de cayajabo secados al sol. Puede decirse, pues, que me salvé en una tabla de no verme en una situación todavía más negra al tener que estar defendiéndome de la acusación que seguramente pesaría sobre mí, por motivo de una serie de delitos de falsedad en documento público.

"Pensad, señores de la Sala— les diría el Fiscal a los Magistrados— que este trapisondista, delinquió a través de largos años, Dios sabe con qué malévolos fines, haciéndose pasar por blanco"...

Tartarín de TARASCON

UN DIA EN NUEVA YORK

TRIBULACIONES CONYUGALES DE UN MILLONARIO Y SU ESPOSA

SE ACUSAN MUTUAMENTE DE HABERSE MORDIDO LAS OREJAS Y PINCHADO LAS PIERNAS

UNA ESCENA DE LA VIDA DE MRS. JELKE

La señora Jelke, a quien su marido, millonario neoyorquino, acusa de haberle mordido las orejas, aparece aquí (centro) con un grupo de amigos en un «bar» flotante en la Florida. Mrs. Jelke dijo que su esposo al encontrarla en aquel sitio le había dado de bofetadas y la había arrastrado por el suelo. Ambos piden el divorcio.

LA señora había mordido las orejas de su marido; le había mordido la cara; le había enterrado las uñas, finas como de diablesa, en las fofas carnes de banquero cincuentón. Qué mujer! Mr. Frazier Jelke, acaudalado financista neoyorquino, no tuvo más remedio que pedir juicio de divorcio. Los testigos dijeron que «ni un ángel podría vivir» con esa joven rubia, de 27 años, sobrina, por más señas, del antiguo senador federal por Alabama, Mr. Oscar W. Underwood: y Jelke realmente no era «un ángel».

Sentado en el banquillo de sus testigos, ante una numerosísima concurrencia que llena de bote en bote el recinto del tribunal, y que revela en los ricos trajes y distinguidos ademanes de espectadores y espectadoras, la presencia de lo más empingorotado de la sociedad neoyorquina—ante esa selecta concurrencia, digo, el banquero arregla como puede en el sillón la corpulencia de sus cincuenta y tres años bien cumplidos, suda, se limpia la cara con un pañuelo de seda, pone una expresión de niño regañado, y confiesa con voz insegura que él para defenderse—únicamente para defenderse—de los crueles ataques de su esposa que se le arrojaba encima «como una fiera», se veía también obligado «a pincharle las piernas para obligarla a quitársele de encima».

El juez disimula una sonrisa debajo de la solemnidad de su toga. El alguacil mayor vuelve el rostro contra la pared. Las muchachas de la gran sociedad que presencian el juicio se secretean, y se escuchan risillas burlonas entre los murmullos de las viejas damas escandalizadas, que a cada nueva revelación más se escandalizan y más aguzan la vista y el oído para no perder detalle de cosa tan pecaminosa...

—Y además, prosigue Jelke, una vez en Chicago cuando mi padre se estaba muriendo, mi mujer me obligó a abandonar la casa; me hostilizaba de palabra y de obra. Después gastó en Londres y París una suma fabulosa. Una noche fué al baile de Beaux Arts, en París, con un sujeto desconocido, y volvió a casa a las siete de la mañana siguiente, completamente borracha y con las ropas desgarradas...

La audiencia contiene la respiración. Todos los ojos se vuelven a la rubia diablesa que es la única persona tranquila Escucha sin protestar, y mira distraídamente por la ventana. Los taquígrafos suspenden de vez en cuando las notas para lanzar una mirada furtiva ya a la rubia, ya al declarante, ya a los abogados que disimulan su malestar jugando el uno con la cadena del reloj, el otro con un mondadientes que tiene ya muy mascado.

—A la mañana siguiente de nuestra boda—prosigue Jelke ya casi llorando—y estando todavía en la cama, me pidió... me pidió...

(Le traen un vaso de agua; le dan palmitas en la espalda).

—...Me pidió que le comprara más ropa, y me advirtió que ella era la que mandaba y que yo tenía que obedecer; que nadie la obligaría a hacer nada contra su voluntad.

La señora Jelke ha entablado al mismo tiempo un juicio de divorcio contra su marido, acusándolo de crueldad y de que no la mantenía... Terminada la acusación del marido, comenzó la defensa y la contra-acusación de la esposa; pero, naturalmente, sólo a la defensa se le ha dado importancia, ¿porque a quién le interesan los devaneos de un viejo millonario? Lo interesante para este público aristocrático que va a caza de sensaciones, es lo que revele Mrs. Jelke en su defensa. Por ejemplo: ¿quién era el «caballero alto y de bigote negro» con quien se la vió salir una mañana de un apartamento de Nueva York? ¿A qué hora había entrado, y con quién pasó la noche?

Mr. White (un rico comisionista de Nueva York) se presenta voluntariamente a defender a su «amiga». El es el misterioso caballero del episodio. Da cuenta minuciosa de sus relaciones con la Jelke, a quien solía acompañar al teatro y al cabaret, pero jura: «Mrs. Jelke jamás pasó una noche conmigo en mi apartamento».

—¿La besó usted alguna vez?—pregunta el fiscal. La respuesta es negativa. ¿Le puso alguna vez el brazo alrededor de la cintura? Sólo durante el baile, y aún es posible que al caminar por el salón «tuviéramos entrelazados los dedos de las manos», pero jamás ocurrió nada malo entre los dos...

La audiencia se considera defraudada en sus esperanzas. Los interrogatorios se prolongan varios días en el mismo tono. Lo que empezó con promesa de ser el juicio más sensacional de divorcio que se ha registrado en los últimos años, ha resultado un caso vulgar, en que apenas se hacen insinuaciones tan veladas que no son suficientes para satisfacer la curiosidad de la selecta concurrencia de espectadores. Mordizcos, pinchazos en las piernas, orgías en París, «amigos» que no besan... todo esto es tan sabido para las gentes del gran mundo!...

Jorge Cárdenas Nannetti.

M.E.C.D. 2016

ANUNCIOS CLASIFICADOS DE ULTIMA HORA

ALQUILERES

a1 HABANA.

MODERNO SEGUNDO PISO, esquina de Campanario y Estrella, recibidor, sala, tres cuartos, baño intercalado. Precio situación. Llaves en los bajos. Casa Empeño. Informes: M-1559.
A-1 16008 1 Jun. 4

SE ALQUILAN los espléndidos bajos de Zulueta 36-D., frente a la Cruz Roja, propios para Consultorio médico. Oficina o comisionista. Informan: Prado 111. Telf. A-1544.
A-1 16005 1 Jun. 5

ALQUILO, SOL 51, (altos), entre Habana y Compostela, 5 habitaciones, sala y comedor, baño, etc. Abierta mañana y tarde. Fresca y clara. Informan; U-3925.
A-1 16011 1 Jun. 3

ALQUILO MODERNO primer piso Monte 168. Terraza al frente, sala, comedor, 4 habitaciones, baño intercalado, agua caliente, comedor. Fondo cocina gas, cuarto servicio criados, independiente, gran patio. A-2066.
A-1 16936 1 Jun 11

SE ALQUILAN CASAS H. Upman, altos No. 7, Sala, saleta, 3 cuartos, baño intercalado, cocina gas. Baratas. Llaves en las mismas. Dueño U-9774.
A-1 16028 1 Jun 7

ALQUILERES

a1 HABANA.

ALQUILO: SAN LAZARO 362, entre Gervasio y Belascoaín, principal y segundo moderno. Sala, 3 cuartos, baño, comedor, 1 cuarto criado, $32 y $28. Llave principal. U-5978.
A-1 16058 1 Jun 3

ALQUILO SEGUNDO piso Amargura 80 y Amargura 76, fresco y moderno, tres cuartos, sala, comedor, baño completo y cocina, agua, incinerador de basura, barato. Informes en el 63.
A-1 16049 1 Jun 7

a2 VEDADO.

ALQUILO, A. ENTRE 21 y 23, Vedado, 5 cuartos, 2 baños, etc., garage, cuarto y servicio criados. Informan en la misma, de 7 a 5.
A-2 15993 1 Jun. 4

ALQUILERES

a2 VEDADO.

CERCA COLEGIO Teresianas y tranvía 19 No. 494, sala, comedor, cuatro cuartos, baño, terraza. Informan: F-5557, Llave en los bajos.
A-2 16938 1 Jun 6

VEDADO: MUY barata, se alquila casa, portal, sala, saleta, comedor, cinco cuartos, baño, cocina, cuarto servicios de criados, patio. Calle D. No. 13. Teléfono F-1964.
A-2 16033 1 Jun 6

B. NUMERO 10, ALTOS, entre Quinta y Calzada, recibidor, sala, cinco cuartos, dos baños, comedor Estilo Español, cocina, pantry, dos cuartos para criados con sus servicios, garage con cultivo y servicios. Todo muy amplio. Las llave en Calzada y B., Tienda de Ropa. Precio: $90.00. Telfs. A-6283 y FO-2173.
A-2 15623 29 Jun. 3

a3 CERRO-PALATINO

EN $9.00 PESOS. Alquilo modernos altos, sala, tres cuartos, comedor, servicios modernos. Empresa y Paniagua, Cerro. Llave: Cerro y Zaragoza, tintorería.
A-3 16040 1 Jun 4

ALQUILERES

a2 VEDADO.

25 No. 281, ENTRE Baños y D, media cuadra del parque Medina, altos, 5 cuartos, sala, buen recibidor, hall, comedor al fondo, buen baño y cuarto y servicio criados. M-1174.
A-2 16042 1 Jun 3

a5 J. DEL MONTE Y LA VIBORA

AMPLIA CASA
Se alquila en la calle de Felipe Poey número 12 entre Estrada Palma y Libertad. Siete cuartos, dos baños, patio con árboles frutales y demás comodidades. Precio de situación. Informan: Teléfono I-2466.
A-5 16041 1 Jun 4

b1 NAVES LOCALES.

O'REILLY 51
entre
Aguacate y Compostela
Para un buen establecimiento
Alquilo este magnífico LOCAL
Informes
M-7911 e I-2692

b4 HABITACIONES.

O-REILLY 51
Se alquilan baratas y magníficas habitaciones, amueblada y muy frescas, con abundantes baños, agua caliente a todas horas y teléfono.
Buen servicio y moralidad.
B-4

b5 CASAS DE HUESPEDES.

«LA REGENTE», Amistad 15, altos, entre Neptuno y Concordia, espléndidas habitaciones y departamentos, con lavabo y baño, agua fría y caliente. Excelente comida. Casa moralidad. Precios baratísimos. Telf. A-9339.
B-5 16059 1 Jun 4

SE SOLICITAN

s1 CRIADAS CRIADOS.

SOLICITO JOVEN española, para criada de manos. Reina 131, altos derecha.
S-1 16060 1 Jun 3

s2 COCINERAS-COCINEROS.

SE SOLICITA MUCHACHA española, para cocinar y limpiar, con referencias, Jesús del Monte 398-A, bajos.
S-2 16026 1 Jun. 3

SE SOLICITA, PARA COCINAR y limpiar, joven española, que sea formal y duerma en la colocación. Sueldo 12 pesos, Estrella 4, altos, izquierda, entre Amistad y Aguila.
S-2 15990 1 Jun. 3

SE SOLICITAN

s13 SOCIOS.

SE NECESITA persona dispuesta a invertir cien o doscientos pesos, en negocio garantizado y dispuesto a trabajar en un negocio de utilidad. Informan en Fernandina 38, bajos, de 4 a 5 p. m.
S-B 16045 1 Jun 4

SOLICITO UN SOCIO que sea bodeguero industrial, con algún dinero, él será el administrador de la casa, a medias en el negocio para una buena bodega en la Habana, negocio garantizado. Informan de siete a diez de la noche. San Francisco No. 55-H, altos, Habana, pegado Carlos III.
S-13 16062 1 Jun 5

SE OFRECEN

s1 CRIADAS CRIADOS

SE OFRECE JOVEN española, para cuartos o comedor, trabajadora y formal; tiene buenas referencias de las casas que trabajó. Telf. U-6786.
O-1 15983 1 Jun. 3

SE OFRECE UNA MUCHACHA fina de habitaciones y costura; sabe trabajar perfectamente y está acostumbrada al servicio fino de buenas casas. Telf. M-7789.
O-1 15982 1 Jun. 3

SE DESEA COLOCAR una muchacha española, para cuartos, para comedor o manejar, es cariñosa con los niños y lleva tiempo en el país; en la misma, otra para cocinar y también para planchar y lavar, una señora española; tienen buenas referencias. Telf. F-6111.
O-1 15978 1 Jun. 3

SE DESEA COLOCAR una joven española, de criada de mano y de cuartos. Informan: Telf. FO-1085, Carnicería.
O-1 15974 1 Jun. 4

DESEA COLOCARSE una española, para limpieza de habitaciones o comedor, también embarca al Norte con alguna familia; tiene referencias. Telf. F-6228.
O-1 15977 1 Jun. 3

DESEA COLOCARSE una señora española, de mediana edad, para limpieza por horas o manejar niño por horas o una oficina; tiene recomendaciones. Preguntar por el M-6855. Pueden llamar de 8 a 9.
O-1 15969 1 Jun. 4

SE OFRECE JOVEN de buena presencia para criada de mano o cuarto; tiene buenas referencias y duerme en la colocación. M-3308.
O-1 15963 1 Jun. 4

DESEA COLOCARSE muchacha de color, de mediana edad, de criada de mano, es formal y trabajadora, sabe cumplir con su obligación; no le importa lavar y planchar, prefiere Vedado. Telf. F-6108.
O-1 15959 1 Jun. 4

SE DESEA COLOCAR una joven española, para limpieza, sabe cocinar y coser un poco, es formal y trabajadora. Informan: Telf. F-6257.
O-1 15989 1 Jun. 3

SE DESEA COLOCAR una joven española para todo el servicio de corta familia sabe cocinar muy bien, formal y trabajadora; tiene muy buenas referencias de la última casa que trabajó. Telf. FO-9377.
O-1 16043 1 Jun 3

SE DESEA COLOCAR una muchacha española de cuartos y coser, o de criada de manos prefiere familia americana o cubana; tiene buenas referencias. Teléfono M-4534.
O-1 16029 1 Jun 3

JAPONES JOVEN: desea colocarse en casa particular, criado de manos, sabe de jardín: tiene recomendaciones. Teléfono A-9814, Miguel.
O-1 16057 1 Jun 3

DESEA COLOCARSE muchacha de criada de manos o para todos quehaceres de corta familia, sabe cocinar muy bien y tiene buenas referencias, no menos de 15 pesos. Informan: A-6102.
O-1 16051 1 Jun 4

s2 COCINERAS-COCINEROS.

SE DESEA COLOCAR una real cocinera, de color, entiende de repostería fina; duerme en la colocación, cocina nada más. Sueldo de $18.00 en adelante. Telf. F-3464.
O-2 15987 1 Jun. 3

SE OFRECE UNA MUCHACHA española, para cocinar y limpiar, sabe cumplir con su obligación y es formal. Telf. M-9015.
O-2 15975 1 Jun. 3

SE COLOCA COCINERA de color, que hace dulces corrientes, para cocinar y limpiar; tiene buenas referencias y duerme en la colocación. M-3308.
O-2 15962 1 Jun. 4

SE DESEA COLOCAR una joven española, para cocinar y limpiar; tiene buenas referencias. Llame: A-5707.
O-2 15998 1 Jun. 3

SE OFRECE SUPERIOR cocinera cubana, de color, entiende de repostería; otra, cocina bien, ayuda en limpieza, sabe lavar y planchar; las dos con buenas referencias. Telf. M-7122.
O-2 16004 1 Jun. 3

SE OFRECE UNA JOVEN española, cocinera y repostera, cocina y limpia a corta familia; tiene referencias. Telf. A-0881.
O-2 16015 1 Jun. 3

DESEA COLOCARSE UNA joven española para cocinar o limpiar, es práctica, tiene referencias. Teléfono M-4478.
O-2 16056 1 Jun 4

SE DESEA COLOCAR una joven española, cocinera y repostera, en casa de moralidad, ayuda a la limpieza, tiene buenas referencias. Teléfono M-3094.
O-2 16054 1 Jun 3

SE OFRECEN

s2 COCINERAS-COCINEROS.

JOVEN INGLESA (mestiza), 30 años, desea colocarse cocinera o criada de manos, para matrimonio o corta familia, limpia y cocina, es limpia y formal, habla bien español. Buen trato, M-4188.
O-2 16053 1 Jun 4

UNA JOVEN ESPAÑOLA, se desea colocar para cocinar solo o para cocinar y limpiar; sabe bien su obligación, casa de moralidad; tiene referencias; en la misma una criada de manos. Informan: M-4478.
O-2 16046 1 Jun 3

COCINERA ESPAÑOLA, que sabe trabajar bien, hace repostería y dulces, se coloca para corta familia; buenos informes: Telf. F-5593.
O-2 15233 31 Jun. 3

s3 MANEJADORAS.

ESPAÑOLA FORMAL y cariñosa, desea colocarse de manejadora o criada de manos, también entiende algo de cocina, sabe lavar y planchar, ropa fina Teléfono M-4324 y tiene referencias.
O-3 16030 1 Jun 4

SE DESEA COLOCAR una joven peninsular, lo mismo de manejadora como para limpiar o cocinar, tiene referencias de donde estuvo trabajando. Informan: teléfono U-6984.
O-3 16050 1 Jun 4

s8 CHOFERES.

CHOFER ESPAÑOL, desea colocarse en casa particular o comercio; tiene buenas referencias. Informan: Telf. F-3217.
O-8 16018 1 Jun. 3

JOVEN DEL PAIS, con inmejorables referencias de buenas familias, se ofrece de chofer, sabe de mecánica y tiene mucha práctica; es respetuoso y formal. Informan: A-3333.
O-8 15437 31 Jun. 3

s10 OFICINISTAS.

MECANOGRAFA con buena ortografía, se ofrece para bufete o cualquier otra oficina, sin pretensiones. Informes inmejorables. San Ignacio 118, altos, Departamento letra H.
O-10 15967 1 Jun. 4

o14 OFERTAS VARIAS.

JOVEN CUBANA, desea colocarse con señora, para cualquier trabajo; enseñar y cuidar niños y atender enferma. U-5802.
O-14 16002 1 Jun. 3

COMPRAS

1 CASAS.

EN EL VEDADO, de Tercera a 29, y de 12 a hacia Habana, deseo comprar casa, que no exceda de $6,000.00. Dirigirse, por escrito, a Warren, Anuncios Clasificados, DIARIO DE LA MARINA.
C-1 16003 1 Jun. 7

VENTAS

4 ESTABLECIMIENTOS.

VENDO ALMACEN DE VIVERES con tostadero de café y reparto de camiones. No se vende por falta de negocio, sino por falta de atención. Aproveche la subida del café. Oportunidad y con facilidades, Consulado 124, Sr. Pérez.
V-4 15986 1 Jun. 4

VENDO PRIMERA OFERTA razonable una gran bodega, vende de treinta y cinco a cuarenta pesos diarios, poco alquileres, sola en esquina, el dueño la tiene dada a trabajar porque tiene otro negocio y no puede dejarlo. Informan de siete a diez de la noche. San Francisco 55, altos, Habana, cerca Carlos III.
V-4 16061 1 Jun 5

6 AUTOMOVILES-ACCESORIOS.

SE VENDE UNA GUAGUA automóvil. Falta por pagar algo. Informan: Prensa 3-A., Cerro, Reparto Las Cañas.
V-6 15991 1 Jun. 7

9 MUEBLES PRENDAS.

MAQUINA DE SINGER, de ovillo central completamente nueva con sus piezas de bordar, $22, es una oportunidad. Véala Prado 60, altos entre Colón y Refugio.
V-9 16052 1 Jun 3

11 INSTRUMENTOS DE MUSICA

PIANO DE BUENA MARCA, en perfecto estado. Se vende en precio muy razonable, Angeles 58-A., por Corrales, (altos del Colegio).
V-11 16017 1 Jun. 6

13. LIBROS E IMPRESOS

MUSICA PARA PIANO, 1,000 piezas de Música a Real Estudios, desde 30 centavos. Novelas baratas. Librería de A. Turbiano, Trasladada a Sol 116, cerca Egido.
V-13 16055 1 Jun 4

15 OBJETOS-VARIOS

BAUL-ESCAPARATE vendo barato. Está casi nuevo, pues sólo ha hecho un viaje. Telf. I-3290.
V-15 15960 1 Jun. 4

PARA EL HOGAR

ph2 INTERES PARA EL HOGAR.

CREALO O NO LO CREA, un saco de carbón tamaño del más grande que se ha visto 95 cts. Teléfono A-9515.
PH-2 16063 1 Jun 4

Su anuncio clasificado en el Diario de la Marina, llega a las 7 de la mañana a donde a Ud le interesa.

Llegue Ud donde le conviene, no espere que vayan a buscarle, puede ser tarde.

Anúnciese en los Clasificados del

DIARIO DE LA MARINA

PROFESIONALES

p1 DRES. EN MEDICINA

Dr. G. Odio de Granda
Médico de las Universidades de París y de La Habana.
CURAS DE REJUVENECIMIENTO
Tratamiento por método propio de la impotencia, agotamiento físico o mental y de la diabetes. Discreción absoluta. Horas de consulta: de 2 a 4 p. m.
LEALTAD 42, BAJOS
P-1 15908 31 Jul. 30

DR. E. PERDOMO
Estrechez de la orina, Hidroceles, Sífilis, Impotencia. Calle C. número 4, altos, de 1 a 4, Vedado. Telf. F-4822.
P-1 15904 31 Jun. 30

ENFERMEDADES DE SEÑORAS
EXCLUSIVAMENTE
Especialista. Dr. A. E. Milla Solsona. Servicio de enfermeras. Tratamiento de las enfermedades del útero (matriz), ovarios y trompas (Flujos, períodos dolorosos.) Impotencia. Esterilidad. Neurastenia sexual. Electricidad Médica. Consultas: Martes, Jueves y Sábada, de 3 a 5. San Rafael 122 U-1680.
P-1 14603 17 Jun. 16

DR. HORACIO FERRER
Oculista. Consultas de 2 a 6 de la tarde, $5.00. Consultas a horas fijas durante todo el día, $10.00 Línea y L, Vedado. Telf. F-4831.
P-1 15049 23 Jun. 21

DR. A. VENERO
Vías Urinarias, Impotencia. Sífilis. Curación rápida. Cuota semanal. Diatermia, Oznoterapia, etc., etc. Consultas de 10 a 12 a. m. y de 4 a 7 p. m., San Miguel 55, esquina a San Nicolás. Telf. A-9380

DR. ABELARDO LABRADOR
Consultas gratis de 8 a 12 Pagas de 4 a 6 p. m. Medicina en general. Tratamientos, inyecciones intravenosas y análisis e investigaciones de todas clases, a precios muy económicos. El Departamento de Laboratorio a cargo del Dr. Leonardo García Fox, Catedrático de la Facultad de Medicina, Angeles 8, entre Reina y Estrella. Telf. A-0801.
P-1 15245 25 Jun. 25

DR. FRANCISCO J. DE VELASCO
Corazón, Pulmones, Estómago, Intestinos.

DR RUBEN DE VELASCO
Corazón, Pulmones, Enfermedades de los niños. Consultas de 12 a 2 y de 2 a 4, días laborables. Horas especiales, previo aviso. Salud 34. Telf. A-5418.
P-1

p3 DENTISTAS.

DR. JOSE MA. GATELL, Cirujano Dentista. Trasladó su gabinete dental a Campanario 72, bajos, entre Neptuno y Concordia. Precios económicos, consultas de 8 a 8.
P-1 15690 29 Jun. 2

NO MAS PIORREA El antipiorréico **Onarres**, sorprende por sus efectos maravillosos en muy corto tiempo y con poco costo. Muchos casos curados lo atestiguan. Véndese: Droguería Sarrá.
P-3 13575 8 Jun. 8

p4 COMADRONAS.

ESTRELLA VIÑALS, Comadrona Hijas de España, Centro Benéfico y particular. Ultimos procedimientos. Consultas gratis. Precios módicos, San Rafael 152, letra N., bajos, esquina a Oquendo. U-2826.
P-4 15905 31 Jun. 30

MARIA S. MOLINA, comadrona Hijas de Galicia, La Purísima y particular, últimos procedimientos, hago asistencias, precios módicos, consultas gratis, diarias. U-4090. Neptuno 206-B entre Marqués González y Oquendo.
P-4 14642 18 Juni. 2

CONSUELO RUDA
Comadrona Hijas Galicia y Centro Asturiano, ex-Interna de la Sala de Partos Balear. Consultas gratis en general, a todas horas, Belascoaín 74, altos Joyería, esquina a J. Peregrino. U-5824.
P-4 13769 9 Jun. 8

ALQUILERES

a1 HABANA.

SE ALQUILAN LOS ALTOS de Salud número 76 esquina a Gervasio, compuesta 3 habitaciones, sala y comedor y servicio. Informan en la Carnicería.
A-1 15980 1 Jun. 4

ALQUILO, CARDENAS 41, primer piso, portal, sala, comedor, cuatro cuartos, baño, cocina gas, carbón, servicio criados. Todo grande, moderno. Las llaves en la misma. Telf. M-7892.
A-1 16035 1 Jun. 11

NO GASTE EN VIAJES. Obrapía 65, sala, cinco habitaciones, cocina, servicios, a precio de situación. Telf. A-8062.
A-1 16009 1 Jun. 11

ALQUILO, SUMAMENTE baratos, los bajos de Aguiar número 122, entre Teniente Rey y Muralla, cómodos y frescos. La llave en los altos. Informes. Telf. A-3329.
A-1 16021 1 Jun. 5

ALQUILO BARATOS, los espaciosos bajos de Habana 116, entre Lamparilla y Amargura, propios para establecimiento. La llave en la esquina de Lamparilla. Informes: Telf. A-3329
A-1 16020 1 Jun. 5

ALQUILO, CASI REGALADOS, los altos de Habana número 116, entre Lamparilla y Amargura, agua abundante, muy frescos y cómodos. La llave en el segundo piso. Informes: Telf. A-3329.
A-1 16019 1 Jun. 5

ALQUILO CASITA, Paula 87, compuesta sala, comedor, dos cuartos, baño intercalado, todo moderno, 2do. piso. Informan: Teléfono A-1969, la llave en Paula 100. Precio $15.00.
A-1 15944 31 Jun 3

REBAJADISIMOS A 23, 20, 18 y 15 pesos, Figuras No 37, entre Monte y Tenerife, pisos modernos, frescos, sala, cuatro, tres y dos habitaciones, baño lujoso completo intercalado, calentador, cocina y servicio criados. Agua abundante. Llaves en la misma. Informan: A-1320 y F-5163.
A-1 15930 31 Jun 2

ALQUILO MODERNOS y ventilados altos de Neptuno y Espada 10. Informes: Rivas U-2103.
A-1 15954 31 Jun 5

DESAGUE LETRA J., entre Marqués González y Oquendo, compuesto de sala, comedor, tres cuartos, baño y cocina. Precio muy barato. Informan: U-5154.
A-1 15886 31 Jun. 5

SE ALQUILA, ESCOBAR 139, media cuadra de Reina, de una planta, dos ventanas, sala, comedor, dos habitaciones, patio granre. Informan en la misma.
A-1 15830 31 Jun. 2

HORROROSA GANGA. Alquilo casa, San Miguel 157, el mejor punto de La Habana, sala, recibidor, saleta, 5 cuartos, espléndido baño, gran patio. Precio situación. Pida informes: Telf. U-5636.
A-1 15869 31 Jun. 8

ALQUILO, SOL 10, COMPUESTO sala, saleta, 3 habitaciones, cocina y demás servicios. Informes: Cuba 100. A-2596.
A-1 15901 31 Jun. 6

ALQUILO, VIVES 196, bajos, se compone de 2 habitaciones, comedor, cocina y demás servicios. Además, tiene un salón propio para establecimiento o depósito. Informes: Cuba 100. A-2596.
A-1 15900 31 Jun. 6

ALQUILO, PORVENIR 3, bajos, Habana, se compone de sala, saleta, 2 habitaciones, comedor y servicios modernos. Informes: Cuba 100. A-2596.
A-1 15899 31 Jun. 6

ALQUILO, VIRTUDES 109, bajos, se compone de sala, saleta, 4 habitaciones, cuarto para criados, comedor y servicios sanitarios. Informes: Cuba 100. A-2596.
A-1 15897 31 Jun. 6

$20,00 ESPADA 47, entre San José y Valle, 4 habitaciones grandes, sala, comedor, baño completo, espaciosa cocina, patio. Bien pintada. Informes: Secades, Hospital 6. Telf. U-7152.
A-1 15841 31 Jun. 2

SAN RAFAEL 143-D., bajos, entre Aramburu y Soledad, 3 habitaciones, sala, comedor, patio, servicios, muy amplia y rebajada de precio. Véala. Llave al lado. Informes: Secades. Telf. U-7152, Hospital 6.
A-1 15851 31 Jun. 2

JOVELLAR 8, ENTRE Aramburu y Hospital, magníficas casas, sala, saleta, 3 habitaciones grandes, baño completo, comedor, cuarto y servicio criados. Baratos. Informan en la misma. F-5487.
A-1 15843 31 Jun. 7

SE ALQUILA EL PISO primero de Neptuno 229, muy barato, acabado de pintar. Informan: Calle L. número 297. Llave en los bajos. Telf. F-4919.
A-1 15776 30 Dic. 7

CUBA Y SANTA CLARA, Departamento primer piso, recibidor, sala, 3 cuartos, comedor, cocina, cuarto y servicio criados, baño intercalado, patio. Fabricación moderna. Precio baratísimo. Informes allí, Rodríguez y Compañía.
A-1 15420 27 Jun. 11

SE ALQUILA, BELASCOAIN número 125, entre Reina y Estrella, precioso, fresco y ventilado ségundo piso, 3 habitaciones, cocina de gas. Para más informes: Manzana de Gómez 240. Telf. A-4893.
A-1 15788 30 Jun. 7

$8 Casas acabadas de fabricar, 2 cuartos, baño, etc., a 10 minutos del Parque Central. Con sala, 4 cuartos, baño intercalado, etc., en $15.00. Otras a $12.00, Calle Justicia esquina a Arango, una cuadra Calzada Concha. Llaves, Bodega.
A-1 15740 30 Jun. 2

SUSCRIBASE Y ANUNCIESE EN EL «DIARIO DE LA MARINA»

Se ofreció un té a la directiva de la Alianza Nacional Feminista

La Marquesa de Tiedra ofreció laborar intensamente hasta que logre los derechos de la mujer

Dijo que los legisladores han olvidado que el ser que les dió vida era mujer, la encargada de preparar a la generación del mañana. La Dra. Carbonell pronunció otro bello discurso

Ayer—horas de la tarde—tuvo efecto en los salones de «El Encanto» un té con que la Directiva entrante de la Alianza Nacional Feminista, obsequiaba a la directiva saliente.

El acto, bello y cordial, como toda reunión de damas, fué vivo exponente del entusiasmo que reina en dicha animan a sus socias a laborar por los Institución y de los propósitos que ideales que mantienen.

LA CONCURRENCIA

Mesa Presidencial: María Gómez Carbonell, Presidenta actual de la A. N. F. Leticia de Arriba, Marquesa de Tiedra, Presidenta electa. María Montalvo de Soto Navarro, ex Presidenta de la Alianza; Presidenta del Club Femenino de Cuba; Presidenta del Lyceum; Presidenta del Partido Democrático; Presidenta del Partido Sufragista; Presidenta de la Asociación de Enfermeras; Presidenta del Sunshine; Presidenta del Patronato Escolar; las Vicepresidentas de la Alianza, señoras Amelia de Vera de Lens; María Corominas de Hernández; señoritas Consuelo Machado y Graciella Barinaga y las Secretarias Pilar Palma y Rosa Trejo.

Además estaban: Balbina Remedios; María Ursula Ducassi de Blanco Herrera; Valeria Marcos de Ascanio; María Josefa Agüero de Recio; Fela Mederos de Fernández; E. Borrachino de Cañal; Nené Escarrá de Casares; Dulce María Estrada Mora de Castellanos; Margot Baños de Mañach; Dulce María Castellanos de Dolz; Elena Mederos de González; Olga González; Cusa Sánchez de Ascanio; María Antonia Alonso de Aspuru; Rosalía R. de Bustamante; Amparo Pujol de Olivera; Matilde Olivera; María Cabrera de Martínez; Cuca Bustamante; Gloria Bobadilla; Clementina Riaño; Joaquina Durá viuda de Alemani; Margot Pestana de Pérez; Lucila Castro; Adelaida Manrique de Rubiera; Odila de Quesada; Carolina Poncet; Mercedes Marty viuda de Baguér; Tulita Bosque de Baguer; Guillermina Portela; Clotilde Sanjuán; Raquel Uriarte; Delia Dubrocq; Mara Rodríguez de Méndez; Victoria Martínez de Suárez; Gloria Betancourt de Ramírez; Blanquita G. del Valle; Consuelo Montoro; Blanca Zayas; Encarnación y Angustias Caracuel; Aida Molina; María Sainz de Molina; Adela Rodriguez Viada; Concha Rubiera; María Irene Martínez; Carmen Fernández de Castro viuda de Capote; María Miranda; Guillermina Pérez de Fernández; Rita Maruri de Somoano; Laura Suárez; María Coronado viuda de González; Esperanza Cantero de Ovies; Eugenia Ovies de Viurrún; María Martín de Dolz; Maximina Marimón de Farrés; Herminia M. de Aragón; Catalina Perelló de Montesinos; Cuca Castellanos; Aida Estrada Mora; Carmelina Sos; Candelaria Carbonell de Gómez; Herminia Varona; Carmela Hernández de O-Farrill; Lolita de la Vega; Leonila Fina; Paula González Núñez; Adelaida O. de Remedios; María Luisa Martínez Díaz; Margarita Moya de Quesada; Nena Pérez de Fernández; Aida Peláez de Vllaurrutia; Angela Marín; Consuelo Gancedo viuda de Díaz; Regla Pérez de Montes de Oca; Hilda, Olga y Betty Madeley; Amparo Astorga; Mme. Pascual de Pinard; Enriqueta Frao de Aponte; María Josefa Agüero de Recio; Lolita Vidal; Carmela Llata; María Ursula Ducassi; María Tavio de Salazar; Bebita Alonso de Dolz; Antolina Hernández de Martín; Dolores Alonso viuda de Delgado; María Luisa Fernández y otras muchas más.

Para ofrecer el acto, usó de la palabra la Presidenta entrante señora Marquesa de Tiedra, quien se expresó en los siguientes términos:

«Al reunirse por vez primera esta tarde, la nueva Junta Directiva de la Alianza Nacional Feminista, que tengo el honor de presidir y sentirme acompañada por un grupo tan gentil de compañeras y amigas, quiero hacerles conocer a todas la fe inquebrantable que brota desde el fondo de mi corazón en este momento a pesar de comprender mi responsabilidad en esta difícil tarea que emprendo para luchar por encima de los escollos insuperables con que hemos tropezado hasta ahora en lucha abierta para lograr el sufragio femenino, único medio de obtener algo práctico para la mujer cubana.

Como fundadora de esta querida Institución y por la fuerza del ideal que profeso a nuestra causa que bien me autoriza para infundirles alientos en los trabajos a realizar quiero que mis primeras palabras sean para ustedes de afecto, verdadero cariño y sano compañerismo al empezar las actividades feministas que haremos valer del año 33 al 35.

«Es para mí una gran satisfacción conocer el valor que distingue a los miembros de la actual Directiva de la Alianza, integrada por elementos capaces de sustituirme con ventaja en cualquier momento en mi cargo y sólo así puedo con firmeza arriesgarme a la lucha estando segura de que unidas triunfaremos.

Al pensar por momentos en mi antecesora señora María Gómez Carbonell, no puedo menos que sentirme perpleja al comprender que no es tan fácil sustituirla en el cargo de Presidente de la Alianza. No porque me falten arrestos y mucha voluntad, sino por la serie de cualidades que coinciden en su persona, es tan difícil de reunir y que me hacen pensar si defraudaré la esperanza que todas han puesto en mí para la dirección de nuestra Institución, que representa para mí, bien lo he probado, algo mismo de mi vida.

«La doctora Carbonell conocía las grandes esperanzas que en ella depositábamos cuando le propusimos hace dos años que aceptara la presidencia en la candidatura que un grupo integraba, pero hoy en día pueda asegurarles que aquella esperanza convertida en magnífica realidad ha hecho en mí una fe profunda en sus méritos incalculables, y que ha sabido ganarse en mi corazón un afecto sin límites como se lo demostraré siempre con mi actitud dispuesta a su favor.

La Alianza ha vivido en este último bienio una era de verdadero compañerismo, y sólo la ecuanimidad de la doctora Carbonell hubiera podido llevarla en tan acertada dirección a través de una ruta árida como han sido estos dos años de amargura e incertidumbre, sosteniéndonos con fuerza a pesar de los jirones que se han arrancado a nuestros corazones de madres.

«Las circunstancias actuales del país, han traido un pesimismo a nuestro espíritu que estamos obligados a combatir volviendo a laborar con afán, en el momento oportuno, continuando con insistencia de convencimiento hacia esos políticos en cuyas manos está la decisión de nuestros derechos aprisionados, en cuyas conciencias petrificadas llenas de ideas arcaicas, cuando se trata de hacer justicia a la mujer cubana, chocamos en nuestro noble impulso constructivo.

«La mujer en su mayoría dedicada por entero al hogar y a muchas frivolidades, pensando sólo en las necesidades materiales de sus hijos, olvidando las obligaciones espirituales, que hubieran hecho de todos los hombres actuales verdaderos defensores de la igualdad de derecho para todos.

«Las madres han olvidado que los niños que mecían en sus brazos serían más tarde muchos de ellos legisladores del país y que la influencia de los primeros años de la vida es lo que más impresión ejerce en el carácter del individuo. Si ellas hubieran anticipado este presente no tendríamos el triste espectáculo de hombres, al parecer capacitados, discutiendo un derecho de justicia al ser que más le merece, por ser no solo la mujer que se sacrifica al darle vida, sino la que tiene en sus manos el poder de preparar la generación del mañana, y no es, ni debe ser, a seres esclavos a los que podemos exigirle que formen personalidad fuerte y eficiente, que reclama la patria a la gestión sublime de la maternidad.

«Un personaje del siglo pasado, individuo de talento claro, dijo que la mujer impone las costumbres, mientras los hombres establecemos las leyes; pero las exigencias de la vida en que se van desenvolviendo los acontecimientos modernos exigirán que la mujer imponga las costumbres y a su vez establezca también las leyes.

Podemos estar seguras de que si las madres desconocen la práctica de la vida ciudadana, con trabajo podrán hacer efectiva en sus hijos ciertas enseñanzas en que la parte más noble se imponga a la forma desconcertante de que la masa del pueblo se vale para desenvolver hoy en día lo que ellos llaman política.

En esta tarde memorable en que se rinde homenaje a la anterior directiva de la Alianza cuyos trabajos han fomentado la unión de esta nueva era de compañerismo, debemos hacer un llamamiento a todas las mujeres de Cuba y más que nada a todas las aquí presentes para que vengan a laborar con nosotras en este nuevo período que iniciamos llenas de esperanzas un digno programa que llegaremos con perseverancia a convertir algún día no lejano en una viva realidad».

A esas palabras correspondió la Presidenta saliente doctora María Gómez Carbonell, quien hizo un brillante análisis de los ideales femeninos y de los esfuerzos que la Alianza ha venido realizando por hacerlo culminar. Destacó la personalidad de la Marquesa de Tiedra asegurando que su virtud, su talento y su constancia le auguraban el triunfo en dicho cargo.

Terminó la doctora Carbonell su magnífico discurso, brindando por el futuro de Cuba y por los ideales de la Alianza.

EL DR. JUAN R. O-FARRILL HA TENIDO UNA RECAIDA

Los señores Ignacio Piñar y Francisco Rivero, presidente p. s. r. el primero de la Asociación de Emigrados Revolucionarios Cubanos y secretario el segundo de dicha institución, nos ruegan hagamos saber a sus compañeros que el doctor Juan Ramón O-Farrill, presidente de la institución, se encuentra de nuevo recogido en su hogar, a consecuencia de la dolencia que en días pasados lo retuvo en cama, la cual no obstante no ser de gravedad, le impide dedicarse a sus habitales ocupaciones y abandonar su morada sita en Consuegra esquina a Agustina, en la Víbora. Los que deseen interesarse por su salud, pueden hacerlo por el teléfono I-6282.

Quedan complacidos los señores Piñar y Rivero. Hacemos votos por el pronto restablecimiento del doctor O-Farrill.

FOLLETIN 40

WILLIAM J. LOCKE

Un Joven Afortunado

Novela traducida del inglés por Alejandro Frías Giraud

Cubierta en colores e ilustraciones en negro de J. LONGORIA

Sociedad General de Publicaciones (S. A.)

Diputación 211, Barcelona. Valverde 21, dup. Madrid.

(De venta en la Casa Wilson, Obispo 52. Telf. A-2298)

—Nada has dicho de la princesa—le observó Juana cuando hubo terminado.

—¿La princesa?

—Sí. ¿De dónde salió?

—La princesa Zobraska es amiga de los Winwood.

—Pero tú y ella sois grandes amigos —insistió tranquilamente Juana.—Eso lo ve cualquiera. Yo estaba muy cerca cuando tú la acompañaste hasta el automóvil.

—No te ví.

—Yo procuré que no me vieras. Tiene un tipo muy simpático.

—Muchísimas princesas lo son... cuando no tienen razones particulares para ser de otro modo —dijo Pablo.—Es su «métier»... su profesión.

Hubo un corto silencio. Juana, apoyada la mano en la mejilla, contemplaba pensativa el fuego del hogar. Barney Bill sacudió la ceniza de su pipa y se guardó ésta en el bolsillo.

—Se está haciendo tarde, hijito—dijo al fin.

Pablo consultó su reloj. Era más de la una de la madrugada. De un salto se puso en pie.

—Espero de la bondad de Dios que tú no tengas que principiar tu trabajo a las cinco y media de la mañana—dijo a Juana.

—No. Lo empiezo a las ocho. —La joven se levantó al tiempo que Pablo le tendía la mano para despedirse. —Tú no sabes lo que para mi significa verte de nuevo, Pablo. No me puedo explicar. Algunas cosas han cambiado... Pero, yo estoy contenta. ¡Oh, sí, estoy contenta, Pablo querido! No te figures que no lo estoy...

La voz se le veló un poquito. Eran aquellas las primeras palabras cariñosas que le dirigía en toda la noche. Pablo se sonrió y le besó la mano como había pesado la de la princesa, y, reteniéndola después, exclamó:

—¿Acaso no te conozco desde niña? Y si supones que no he pensado en tí y que no te he echado de menos, estás muy equivocada. Ahora te he encontrado, y no voy a dejarte perder otra vez.

Volvió ella la cabeza hacia un lado; imperceptible movimiento agitó sus hombros redondos.

—Ahora ya... ¿para qué? Yo no puedo hacer nada por ti ahora, y tú no puedes hacer nada por mí. Tú estás en camino de hacerte un hombre célebre. Para mí, ya lo eres ¿No lo comprendes?

—Querida, cuando tú me conociste yo era un Shelley, un Rafael, un Napoleón y un Garrick en embrión—le contestó él burlándose.

Pero entonces no pertenecías a esa categoría... no eras uno de ellos. Ahora sí. Tus amigos son lores y ladies y...princesas...

—Mis amigos —exclamó Pablo—son gentes de corazón como los Winwood...como la princesa, si quieres ..., comó tú y como Barney Bill.

—Ese es un sentimiento que te honra mucho —observó el viejo. —¡Grandes corazones sinceros Si ahora no estás satisfecha, querida, es que eres una ridícula muñeca. Y yo creo que no lo eres, ¿verdad?

Juana se rió y Pablo también. La intensidad del hechizo quedó rota. Hubo placenteras despedidas.

—Te acompañaré un poco en tu camino—dijo Barney Bill. — Adiós. Juana.

Juana les acompañó hasta la puerta y permaneció en ella, azotada por el viento borrascoso, hasta que los dos hombres desaparecieron en la obscuridad.

CAPITULO XIV

Entre el mozo de inmaculado indumento, impecables modales, indiscutible cultura, instintiva simpatía por el gran mundo donde las grandes cosas se realizan, certero tacto, mitológica belleza, ilimitada ambición, irresistible energía, incalculable porvenir, muestra externa y manifestación viva de la flor selecta de la Inglaterra aristocrática entre Pablo, en fin, y el radical concejal progresista de Hickney Heath disidente y proveedor de pescado frito, hombre inculto, de gustos «en bruto», debería, sin duda, haber un mar infranqueable tan ancho como el Océano Pacífico. En honor a la verdad sea dicho que cualquier mar que pudiera existir entre ellos resultaba lo bastante estrecho para poderlo franquear cómodamente con el puente de la mutua estimación. Pablo dió en visitar al señor Finn. Hecho a las creencias algo tibias y convencionales de su mundo político hallaba consuelo en la fe intensa de aquel hombre. Hallaba, asimismo, un singular atractiva en los esfuerzos que desplegaba aquel sujeto para hacerse comprender. El señor Finn, que vivía una vida de gran retraimiento —apenas si en un mes atravesaba alma viviente las puertas de la casa, según decía Juana—parecía entusiasmado de tener un simpático visitante ante quien lucir sus tesoros pictóricos. Cuando se encontraba en medio de ellos, la expresión de pena que se leía de ordinario en sus ojos se desvanecía del mismo modo que desaparece de los ojos de una mujer infortunada que se halla entre sus flores. Gustaba de conducir a Pablo a través de sus colecciones y de mostrarle las bellezas que reclamaban su admiración. Había transformado un invernáculo, que corría a lo largo de uno de los lados de la casa, en galería de pinturas; todo él aparecía cubierto por aquellas obras maestras de ignominia pictórica. Al principio Pablo se asombró al ver reproducciones de cuadros que se encontraban en otras habitaciones de la casa. El señor Finn le explicó:

—Estos—dijo—son los originales.

Pablo meditó sobre tan tenebrosa declaración durante un momento o dos, hasta que se halló frente a una tela, a medio terminar, colocada en un caballete. Era copia de uno de los paisajes colgados en la pared. Volvióse a su huésped con aire interrogativo. El se sonrió.

—Yo, por mi parte, soy mi poquito artista —declaró. —Pero como nunca he dispuesto de tiempo para tomar lecciones de pintura me enseñé a mí mismo copiando buenos cuadros. Este en un Saunders —nombre desconocido para Pablo — y un ejemplar muy bueno. Se titula «Mediodía». La vaca, particularmente está muy bien. ¿Verdad que sí? Pero es extraordinariamente difícil de copiar. Ese plano de primer término no...no lo he podido lograr todavía. Pero yo insisto hasta triunfar. Es la única manera.

Pablo mostró su conformidad con tal pensamiento y preguntó a Finn dónde había adquirido el Saunders Y los demás ¿dónde los habría adquirido? Ni en una sola exposición de Londres había visto ninguno de ellos. El «Saunders» representaba una vaca de cartón sin dibujo ninguno echada bajo la sombra de un arbol convencional. Era un cuadro singularmente malo.

—Lo compré al propio artista —contestó el señor Finn. —Es un genio incomprendido, y ahora ya se está volviendo viejo el pobre. En años pasados agravió a la Real Academia de Pinturas y no se lo han perdonado. El dice que toda la vida lo tendrán sin dejarle levantar la cabeza. Yo poseo la mayoría de sus obras. —Miró por un momento la vaca con admiración y añadió: —por ésta le dí yo cuatro libras y diez chelines.

Pablo no pudo menos de contestar, aunque el tono de su voz no revelase ironía:

—Es un buen precio.

—Así lo creo yo —repuso el señor Finn.—Fué lo que él me pidió. Yo nunca regateo a un artista. Su trabajo es labor del espíritu ¿no le parece?

Pablo se maravillaba de la infantil sencillez de aquel hombre, del hijo de la siciliana, que iba tocando el organillo por las calles, el cual, comenzando la lucha en las mismas condiciones que Barney Bill, había hecho fortuna con el pescado frito Perturbar su fe en el genio de Saunders hubiera sido un crimen, un crimen tan villano como descubrirle a un niño que no existen las hadas. Pues Pablo advertía que Silas hallaba en aquel reino de ilusión artística un refugio de muchas cosas; no sólo de las sórdidas preocupaciones de un gran negocio, sino también, quizá, de la devoradora fiebre religiosa que le dominaba.

Otra razón había, que Pablo apenas si se la confesaba, que le hacía experimentar cierto placer con la compañía de aquel hombre más viejo que él. El velo que tan hábilmente echara sobre su vida pasada, y que exigía continua habilidad para mantenerlo corrido, resultaba inútil en aquella casa. Tanto Barney Bill como Juana hablaban de su vida con entera libertad. Silas Finn sabía lo de Bludston, lo de su época de modelo, lo de su nada gloriosa carrera de cómico. Pablo aún podía una vez más hablar francamente sin su subconsciente sentido de reserva alerta siempre. A sus propios ojos era todavía el príncipe del cuento de hadas, pero Silas Finn y los otros dos amigos eran los únicos que sabían algo de los días en que guardaba manadas de cerdos. Ahora bien, un príncipe de cuento de hadas que haya cuidado de manadas de cerdos es una figura novelesca. Pablo no dudaba de serlo. Hasta Juana, a pesar de su positivismo, de su bien arraigado sentido común, lo admitía así. Barney Bill lo proclamaba abiertamente, golpeándole cariñoso en la espalda y atribuyéndose a sí propio mucha parte del éxito del príncipe en la conquista de su reino. Y el señor Finn, aun en lo más acalorado de una discusión política o de una afirmación teológica, le trataba con una extraña y tierna deferencia.

En tanto, Pablo proseguía su carrera de gloria. Las visitas a Hickney Heath eran raras, si bien las con

M.E.C.D. 2016

ALQUILERES

a1 HABANA

AGUILA 307, SEGUNDO y tercer piso, entre Misión y Esperanza, modernos y amplios, sala, saleta, 5 cuartos, baño intercalado completo, servicio criados. U-2885. Su dueña: Escobar 10, altos.
A-1 15723 30 Jun. 3

GERVASIO 50, ESQUINA VIRTUDES alquilo $20 los altos, compuestos de un departamento, dos cuartos y sala. Informan en los bajos.
A-1 15831 30 Jun. 2

ALQUILO MUY BARATO altos modernos, 1o. y 2o. piso, Condesa 26 entre Campanario y Manrique. La llave en los bajos. Informan Cienfuegos 4, sastrería. M-3820.
A-1 15799 30 Jun. 2

ALTOS NUEVOS BARATOS $20. Precioso piso alto con cuatro cuartos y otras comodidades. Aramburo 42, media cuadra Parque Trillo. Abierto 8 a 12. Informan Librería Albela. U-5783.
A-1 15826 30 Jun. 2

SE ALQUILA, OBRAPIA 39, por Habana, segundo, izquierda, 3 cuartos, sala, comedor, baño intercalado, agua abundante. Precio situación. Llaves en el bar de Obrapía y Habana. Informan: A-6161.
A-1 15760 30 Jun. 4

SE ALQUILA, AVENIDA La República 193, segundo piso, 3 cuartos, sala, recibidor, comedor al fondo, baño intercalado, agua abundante. Precio situación. Llaves, Bodega enfrente. Informan: A-6161.
A-1 15759 30 Jun. 4

SE ALQUILAN, ANIMAS 92, altos, sala grande, 6 habitaciones, cuarto baño, cocina y patio. Precio mínimo $34.00. Informan: A-5540.
A-1 15716 30 Jun. 4

OQUENDO 5-D., BAJOS, sala, saleta, cinco habitaciones, dos baños, cocina, despensa, lavadero de ropa, servicio de criados. Precio $20.00. Informan: F-2134.
A-1 15766 30 Jun. 5

CARLOS III 16C-., altos y bajos, sala, saleta, cuatro habitaciones, baño intercalado, cocina, servicio de criados. Precio $27.00. Infrman: Telf. F-2134.
A-1 15765 30 Jun. 5

POCITO 51, ALTOS, saleta, dos habitaciones, baño intercalado, cocina. Precio $16.00. Informan: F-2134.
A-1 15764 30 Jun. 5

SAN LAZARO 271, altos, sala, recibidor, cuatro habitaciones, baño intercalado, comedor al fondo, cocina, servicio y cuarto de criados. Precio $30.00 Informan: F-2134.
A-1 15763 30 Jun. 5

ALQUILO BAJOS, bonita casa, Habana número 15, sala, recibidor, gabinete, 3 habitaciones, amplio baño intercalado, comedor, cocina, cuarto y servicio criados. Verse, 3 a 6 p. m.

ALQUILO ESPLENDIDA casa, San Mariano número 19, entre Saco y Luz Caballero, con todas sus comodidades, propia para familia acomodada. La llave en el 48.

ALQUILO CASAS pequeñas y económicas en las calles Condesa y Peñalver, entre Lealtad y Escobar. Llaves Botica y Néstor Sardiña 34, altos, todas comodidades.

ALQUILO EN LA CASA Rayo 112. Apartamentos independientes.

Informes sobre estas casas
Rayo 110.

EN $27.00, SAN MIGUEL esquina Lucena, hermosos pisos, sala, comedor, tres cuartos, baño completo, cocina, calentador gas, servicio criados. Informes el portero. U-4489 y U-2925.
A-1 15775 30 Jun. 2

SE ALQILA, TROCADERO 73, altos y bajos, sala, 6 habitaciones, cuarto baño, cocina, patio. Precio $34.00. Informan: Telf. A-5540.
A-1 15715 30 Jun. 4

SE ALQUILAN LOS ALTOS de Lagunas número 14, compuesta sala, tres cuartos, baño intercalado, comedor al fondo, cuarto y servicio de criados. Informes: Pedro Fernández, Empedrado 43. Telf. A-9884.
A-1 15757 30 Jun. 2

SAN RAFAEL ESQUINA Hospital, pisos modernos, altos y bajos, con sala, saleta, 3 habitaciones, baño moderno, cocina, Ferretería Belascoaín esquina a San Rafael. U-5215.
A-1 15779 30 Jun. 9

ALQUILERES

a1 HABANA

PRADO ESQUINA a Cárcel, los bajos se componen de tres habitaciones,sala, cuarto de baño y cuarto de criados, con su servicio. Informan: M-1882.
A-1 15913 31 Jun. 5

SE ALQUILA, LEALTAD 95, bajos, entre Neptuno y Concordia, sala, comedor, tres cuartos, baño completo. Para verla e informes, en la misma, de 3 a 5.
A-1 15721 30 Jun. 2

PADRE VARELA 32, espléndido piso alto, sala, saleta, departamento para consultas, 5 habitaciones, baño, cocina, cuarto de criados. Todo grande, muy barato. Ferretería, Belascoaín 71. U-5215.
A- 115778 30 Jun. 9

ALQUILO CASA, PLANTA BAJA, San Miguel 224 esquina M. González. Informan en la Bodega. Telf. U-6766.
A-1 15741 30 Jun. 7

SE ALQUILA, ESPADA 9, primer piso, sala, comedor, 4 habitaciones, baño intercalado, servicio criados. Casa moderna. Informan: Telf. A-5540. Precio $30.00.
A-1 15714 30 Jun. 4

SE ALQUILAN CASAS, Vapor 15 y 17, sala, tres habitaciones, patio; Vapor 17, cuarto baño y 15 servicios en el patio. Informan: Telf. A-5540. Precio $18.00.
A-1 15712 30 Jun. 4

JOVELLAR 14, entre Aramburo y Hospital, sala, comedor, tres cuartos con closets, baño intercalado y comedor. Informes: A-6420.
A-1 15800 30 Jn. 6

PRADO 62 BAJOS esquina a Colón, amplios bajos para familia larga, con garage. Llaves e informes en la misma.
A-1 15802 30 Jun. 6

MARINA 21 FRENTE al Parque Maceo, Aramburo 23, Mazón 31 esquina a Valle, Modernas casas, sala, comedor, tres cuartos baño. Precio rebajado. Informes: A-6420.
A-1 15803 30 Jun. 6

EDIFICIO MARTA, Consulado 7, casi esquina Prado. Moderno piso alto. para familia corta. Hay elevador permanente.
A-1 15804 30 Jun. 6

COMODAS CASITAS, con servicios modernos a precios reducidos. Lugareño 3 y Cuba 18, frente al Malecón nuevo. Informes A-6420.
A-1 15805 30 Jun. 6

MALECON 4, al lado del Unión Club, con entrada por San Lázaro 24, bajos, propio para Club o familia larga, con garage. Llaves en la misma. Informes A-6420.
A-1 15807 30 Jun. 6

SE ALQUILAN LOS ALTOS de la casa calle Animas 145, entre Gervasio y Belascoaín, compuestos de sala, saleta, cuatro habitaciones, una más en la azotea, cuarto de baño y cocina. Informan en la misma casa, de 8 a 11 y de 1 a 4.
A-1 15645-47 29 Jun. 3

REVILLAGIGEDO NUMERO 1. Alquilo hermosa planta baja, reajustada, sala, recibidor, tres cuartos, comedor al fondo, servicio intercalado y de criados, patio y traspatio. Puede verse de 2 a 5.
A-1 15642 29 Jun. 3

SE ALQUILAN LOS ALTOS de la casa Maloja 114, esquina a Campanario, compuestos de sala, saleta, comedor, cuatro habitaciones, cuarto de baño intercalado, servicio de criados. La llave e informes, en la Bodega de los bajos.
A-1 15646 29 Jun. 3

HABANA No. 110
Se alquilan los bajos, derecha, de esta moderna casa, propios para establecimiento, oficinas, etc. Las llaves e informes en San Pedro número 6. Telf. A-9619.
A-1 15531 28 Jun. 3

INDUSTRIA No. 28
Terminadas las reparaciones generales, se alquila el hermoso piso alto de esta casa con seis dormitorios, sala, saleta, comedor al fondo, agua abundante y servicio completo. Llave e informes: San Pedro número 6. Telf. A-9619, Dr. Arturo A. Vázquez.
A-1 15537 28 Jun. 3

ARBOL SECO 3, 5 Y 7
A precios reducidos. Se alquilan varios pisos altos y bajos de estas modernas y confortables casas, con comodidad para regular familia. Las llaves e informes: San Pedro número 6. A-9619.
A-1 15524 28 Jun. 3

Con la garantía de que su solicitud llega a los hogares de miles de suscriptores

—PUEDE USTED POR:

20 cts. DOS DIAS 25 PALABRAS — *Alquilar, Vender, Comprar, Cambiar, Arrendar, etc. etc. etc.*

Ofertas de: Oficinistas Criados, Aprendices, etc. etc — **15** cts. DOS DIAS 25 PALABRAS

Si le es urgente su solicitud, utilice la Pág. de ULTIMA HORA.

Departamento de
Anuncios Clasificados
A-3333 Telfs. **M-7911**

ALQUILERES

a1 HABANA

SAN PEDRO Nos. 24 Y 26
Se alquilan el piso alto y bajo, derecha, de esta hermosa casa, contando uno y otro, con comodidades para consignación de buques, oficinas, consultorio, etc. Las llaves e informes: San Pedro número 6, Dr. Arturo A. Vázquez. Telf. A-9619.
A-1 15542 28 Jun. 3

MARQUES GONZALEZ 14, entre Zanja y Salud, pisos modernos, bajos y altos, sala, recibidor, 2 habitaciones, comedor, baño moderno, cocina. Muy barato. Ferretería Belascoaín 71. Telf. U-5215.
A-1 15780 30 Jun. 9

SE ALQUILAN LOS BAJOS de la casa Carmen 52 entre Gloria y Vives, sala, saleta, 4 habitaciones, baño intercalado y servicio de criados, $25.00. Telf. A-3073, Sr. Ahedo.
A-1 15706 30 Jun. 5

TENIENTE REY No. 13
Se alquila el piso bajo de esta casa, propio para almacén o industria. Las llaves en San Ignacio número 72. Informes: San Pedro 6. A-9619.
A-1 15532 28 Jun. 3

SOL No. 2
Se alquilan los bajos de esta hermosa casa, con comodidades para regular familia. Las llaves e informes: San Pedro 6. Telf. A-9619.
A-1 15530 28 Jun. 3

MONTE No. 399
Se alquilan los altos, derecha e izquierda, con comodidades para larga familia, el primero y para regular familia el otro. Las llave en el almacén de los bajos. Informes: San Pedro número 6. Telf. A-9619.
A-1 15535 28 Jun. 3

SE ALQUILAN, VAPOR 43, entre Espada y Hospital, casas de dos habitaciones, baño y cocina, con luz, a $7.00. Llaves e informes: San Lázaro 376, entre Aramburu y Hospital. Telf. U-5858.
A-1 15313 26 Jun. 5

SE ALQUILA, PRINCIPE 10, entre Vigía y San Ramón, casa de sala, comedor, 2 cuartos, baño y cocina, $12.00. Llaves en el número 14. U-5858.
A-1 15312 26 Jun. 5

SE ALQUILA, VAPOR 2-A., casi esquina a Marina, casa de dos habitaciones, baño, cocina, $10.00, con luz. Llaves e informes: San Lázaro 376, entre Aramburu y Hospital. Telf. U-5858.
A-1 15311 26 Jun. 5

VILLEGAS 1111, ALQUILO primero y segundo pisos modernos, sala, recibidor, cuatro cuartos, baño intercalado, servicios, comedor, cocina gas. Llave, bajos. A-9745.
A-1 15346 26 May. 10

CASAS MODERNAS, sala, comedor, dos habitaciones, baño intercalado, cocina, $16.00, primero y segundo pisos, esquina, fresca. También los bajos, esquina para Lechería o Bodega. Oquendo y Peñalver. U-3843.
A-1 15354 26 Jun. 10

ALQUILO, LEALTAD 79, bajos, sala, saleta, tres cuartos, baño completo y servicio de criados. La llave en la Bodega de la esquina de Concordia. Informan: Manrique 20, altos. Telf. A-8752.
A-1 15352 26 Jun. 4

INDUSTRIA No. 27
Se alquilan, juntos o separados, los pisos altos y bajos de esta casa, con comodidades para regular familia. Llaves e informes, en San Pedro número 6, Dr. Arturo A. Vázquez. Telf. A-9619.
A-1 15540 28 Jun. 3

SE ALQUILA, SAN MIGUEL 87, bajos, sala, comedor, cuatro cuartos, baño, cocina y servicios. Verse, de 4 a 6. Informan: Telf. I-3436.. Después de las 10 a. m.
A-1 15624 29 Jun. 7

SAN JOSE 7 ENTRE AGUILA y Galiano. Se alquila segundo piso, sala, saleta, cuatro cuartos, baño, cocina y servicio para criados. Llaves en los bajos.
A-1 15609 29 Jun. 2

LEA, QUE LE INTERESA: EN $18.00, POR SU PRECIO, NADA MEJOR
Se alquilan en $18.00, que resultan $15.00, las cómodas y ventiladas casas bajas, calle Agustín Alvarez números 16 y 19, entre Marqués González y Oquendo, a dos cuadras de Belascoaín y una del Nuevo Frontón, acabadas de pintar, compuestas de sala, saleta corrida, tres habitaciones, cocina, patio y demás servicios, con alumbrado toda la noche. Vecindario de moralidad. Al inquilino que pague puntualmente, se le cobrará solamente $15.00. Las llaves en el número 10. Informes; Edificio «Bacardí», Apartamento número 401, Francisco Torres. De 10 a 12 a. m. y de 3½ a 5½ p. m. Telf. A-7830.
A-1 15659 29 Jun. 4

«CASAS BARATAS». Se alquilan Infanta 43-B., altos y bajos, magníficos y ventilados, terraza, sala, comedor, tres habitaciones, baño intercalado y cocina. Informes: Ramón G. Fernández. U-1157.

ESTRELLA 233, BAJOS, con sala, comedor, 3 habitaciones, cocina y patio. Precio de situación. Informes: Ramón G. Fernández. Infanta 47. Telf. U-1157.

DESAGUE 88, CASI esquina Infanta, compuesta de sala, comedor, 2 habitaciones, baño y cocina. Más informes: Ramón G. Fernández. Telf. U-1157.

TAMBIEN CONCHA y Velázquez, en Luyanó, moderna, compuesta de sala, comedor(3 habitaciones con baño, servicio moderno. Más informes: Ramón G. Fernández. Telf. U-1157.
A-1 15654 29 Jun. 4

EDIFICIO «MENENDEZ», Virtudes y Gervasio. Alquilo un primero moderno, baratísimo, sala, comedor, tres habitaciones, baño intercalado, cuarto y servicio criados, cocina de gas, a la brisa. Informan nen la Bodega.
A-1 15512 28 Jun. 5

SAN RAFAEL No. 152-D.
Se alquila el piso alto de esta moderna casa, sala, comedor, cuatro dormitorios, baño completo y agua abundante. Llaves en la Bodega de San Rafael y Soledad. Informes: Dr. Arturo A. Vázquez San Pedro número 6. A-9619.
A-1 15538 28 Jun. 3

ALQUILAMOS
Sol números 21 y 23, altos; Oquendo 40, altos y bajos; Carlos III números 201 y 203, altos; Oquendo número 39, bajos; Jovellar 26, altos; Flores 28, altos y bajos; San Lázaro 329, altos y bajos; San Lázaro 325, bajos; San Rafael y Basarrate, altos y bajos; Rodríguez número 17, bajos para Bodega, y altos, Ensenada número 6. Precios reducidos. Informan: A-1752, Obrapía 7.
A-1 15419 27 Jun. 11

Concepción de la Valla 14
Entre Campanario y Lealtad, primer piso, sala, comedor, 3 habitaciones, baño, cocina, lavadero, despensa. Todo moderno. Informan, la misma.
A-1 15031 23 Jun. 1

SE ALQUILAN, MAZON 34, entre Vapor y Zapata, casas modernas de sala, comedor, 3 habitaciones, baño, cocina, servicio criados, $20.00. Llaves e informes: San Lázaro 376, entre Aramburu y Hospital. U-5858.
A-1 15314 26 Jun. 5

SAN LAZARO 341, INMEDIATA Universidad. Alquilo bajos, $29.00; altos, $25.00, sala, saleta, comedor, 4 cuartos. Hay portero. Dueño: Telf. F-5471.
A-1 15216 25 Jun. 4

ALQUILERES

a1 HABANA

ALQUILO, SAN LAZARO 305, hermosa casa, bajos y primer piso, gabinete, sala, recibidor, 4 habitaciones, baño intercalado, comedor al fondo, cocina y cuarto criados. Informan: Manzana de Gómez 240. Telf. A-4893.
A-1 15790 30 Jun. 7

SE ALQUILAN
HABANA-MARIANAO

VEDADO: 21 NUMERO 471, tre 12 y 14, con sala, comedor, dos cuartos, baño intercalado completo, cocina y servicio de criados. Planta baja $ 25.00

LAWTON 10, ENTRE Concepción y Dolores, sala, recibidor, tres cuartos, comedor, baño, cocina y demás servicios $ 15.00

LAWTON 27, BAJOS, entre Concepción y San Francisco, con sala, comedor, tres cuartos, cocina grande y servicios .. .. $ 10.00

10 DE OCTUBRE 655, espléndido local para establecimiento, al lado del paradero de los tranvías de la Víbora . $ 85.00

LA SIERRA, Calle 26 de Miramar esquina a 2 de La Sierra. Espléndido y lujoso chalet de dos plantas, con hermosos jardines, terrazas y mirador. Planta baja: sala recibidor, hall, dos cuartos y baño intercalado, cocina y demás servicios. Planta alta: hall, tres grandes cuartos, baño intercalado, terrazas y un cuarto alto, especialmente decorado, garage para dos máquinas, dos cuartos y su baño para el servicio. Tiene closets y adornos especiales de marmol, bronce y plata $125.00

HABITACIONES
EN 10 DE OCTUBRE número 655, Víbora, a $5.00 y $6.00 con un gran patio central.

INFORMAN:
ROSALES Y LAVEDAN
Abogados
ADMINISTRACION DE BIENES
Edificio «La Metropolitana»
Teléfono: M-6947.
A-1 15459 27 Jun. 8

OBRAPIA No. 51
Alquilo los bajos de esta casa divididos para almacén, uno grande y otro pequeño, con servicios, completamente independiente, pudiendo comunicarse. Llaves: Obrapía 42, e informes: San Pedro 6. Telf. A-9619.
A-1 15528 28 Jun. 3

CRISTO No. 2
Se alquilan los bajos y altos de esta confortable casa, con comodidad para regular familia. Llaves e informes: San Pedro número 6. A-9619, Dr. Arturo A. Vázquez.
A-1 15525 28 Jun. 3

INDUSTRIA 2-B.
Se alquila el piso alto de esta casa, con comodidad para regular familia. Llaves e informes: Dr. Arturo A. Vázquez, San Pedro 6. A-9619.
A-1 15526 28 Jun. 3

HABANA No. 183
Se alquilan los bajos, izquierda, de esta hermosa casa, con comodidades para larga familia. Llaves e informes: San Pedro 6. A-9619.
A-1 15527 28 Jun. 3

SE ALQUILA Reunión 5. Casa moderna, Sala, saleta, tres cuartos. Al fondo de la iglesia San Nicolás. Informan A-3648.
A-1 15818 30 Jun. 2

SE ALQUILA MODERNO tercer piso en Infanta y San Lázaro, de sala, comedor y tres habitaciones. Informes en el mismo. Barato.
A-1 15438 27 Jun. 11

ALQUILO SEGUNDO PISO, Salud 106, media cuadra Belascoaín, sala, recibidor, tres cuartos baño, comedor, pantry y cuarto criados, gas y agua abundante.
A-1 15270 25 Jun. 2

JOVELLAR 39, ENTRE M. y N. Alquilo altos, casa moderna, con todas comodidades y garage. Véanse de 9 a 12. Informes: Sr. Manteca, Prado 90. Telf. A-8903.
A-1 15278 25 Jun. 4

ESCOBAR 103, ENTRE Dragones y Salud. Se alquila propio para Colegio, Industria o algo análogo que necesite, casa muy amplia. Precio módico. La llave en la misma. Informan: Sr. Manteca, Prado 90. Telf. A-8903.
A-1 15282 25 Jun. 4

ALQUILO ALTOS, BELASCOAIN y Lealtad, acera brisa, sala, dos y tres cuartos, respectivamente, baño intercalado, comedor, cocina, servicio criados. Llaves: Regino, Depósito Trinidad y Hermano. Informes: Sr. Manteca, Prado 90 por Animas Tel A-3903
A-1 15288 25 Jun 4

SE ALQUILAN LOS bajos de Lagunas 12. Sala, saleta, comedor, 3 cuartos, baño intercalado, patio. Informes: Sr. Lavandeyra. Prado 90, Telf A-8902
A-1 15271 25 Junio 4

MONSERRATE 41 ENTRE Empedrado y Tejadillo. Alquilo bajos, sala, 3 cuartos, comedor, patio, doble servicio, cocina. Puede verse de 12 a 1. Telf. A-1736.
A-1 15149 24 Jun. 4

MERCED 2 ENTRE San Ignacio y Oficios. Alquilo bajos, sala, 2 cuartos, comedor, patio, baño, cocina. Puede verse de 4 a 5. Telf. A-1736.
A-1 15148 24 Jun. 8

MURALLA ENTRE AGUIAR Y HABANA
Se alquila en el centro comercial, un primer piso, compuesto de sala, comedor, dos habitaciones amplias, baño, agua caliente y patio muy fresco, nuevo, muy propio para corta familia o para comisionista. Informes: J. Barquín. Telf. A-7858.
A-1 14926 22 Jun. 6

a2 VEDADO.

VEDADO: SE ALQUILA la planta baja de la casa calle B. número 7, entre Tercera y Quinta, compuesta de jardín, portal, sala, saleta, 3 grandes cuartos, doble servicios, cuarto de criados, cocina de gas y carbón y calentador.
A-2 15958 1 Jun. 4

PUNTO INMEJORABLE, Quinta número 44, altos, entre Baños y D., a la brisa, casi frente al Colegio «Las Hermanas Dominicas, sala, comedor, 3 habitaciones y servicio completo. Precio situación. F-5469.
A-2 16031 1 Jun. 8

EN $50.00, CALZADA número 169, entre I. y J., espléndidos altos, cuatro habitaciones, dos baños, servicio completo. No tiene garage. Informan: Telf. F-5469.
A-2 16032 1 Jun. 8

ALTOS, ACERA SOMBRA
Muy frescos e independientes, todo confort moderno, propios para matrimonios o corta familia de gusto. Alquílanse en 27 número 388, entre 4 y 6, Vedado.
A-2 15961 1 Jun. 4

VEDADO: SE ALQUILA la casa 14 número 10, entre 9 y 11, con cuatro habitaciones, cuarto y servicio de criado. Llave al lado. Informes: F-3945.
A-2 15845 31 Jun. 3

PASAJE MONTERO SANCHEZ 33, Vedado, entre 21 y 23, portal, jardín, sala, comedor, 3 habitaciones, baño cocina, 15 pesos, 2 meses fondo. Informan: «La Elegante», Galiano 64. Telf. A-4546.
A-2 15868 31 Jun. 4

17 No. 480 entre 10 y 12. Preciosísimos altos terminados de pintar, con terraza, sala, 2 antesalas, 3 hermosas habitaciones, baño intercalado, comedor al fondo, cuarto y servicios servidumbre. Precio rebajadísimo. Informa Goizueta. F-3937.
A-2 15827 30 Jun. 6

ALQUILERES

a2 VEDADO.

EDIFICIO
López Serrano
13 ESQ. A L
VEDADO. TELF. F-2832

UNA SOLA RENTA PARA SATISFACER TODAS LAS NECESIDADES DE SU HOGAR

Apartamentos compuestos de sala, comedor, dos habitaciones, baño y cocina.

y

Sala, comedor, tres habitaciones, baño, cocina, cuarto de criados y servicio de criados.

Servicios incluidos en la renta: Luz, gas, nevera eléctrica, agua caliente, teléfono, storage y limpieza del automóvil.

A-2 15927 31 Jun. 15

SE ALQUILA, CALLE O. número 8, Edificio «Pilotos», frente al Maine, un piso con muchas comodidades. Puede verse a todas horas. Informan en la misma.
A-2 15891 31 Jun. 5

A. NUMERO 264, ENTRE 27 y 29, altos, portal, sala, comedor, 5 habitaciones, baños, cocina, garage y cuarto para chofer. Informan: 2 número 8. Telf. F-1173.
A-2 15895 31 Jun. 5

25 NUMERO 412, ENTRE 4 y 6, altos, portal, sala, comedor, 4 habitaciones, baños, cocina, etc. Informan: 2 número 8. Telf. F-1173.
A-2 15896 31 Jun. 5

ALQUILO, VEDADO, CALLE F., entre Tercera y Quinta, altos y bajos modernos, con terraza, gabinete, sala, tres habitaciones, baño intercalado, comedor al fondo, cocina, pantry y cuarto con servicio de criados. Informan: Manzana de Gómez 240. Telf. A-4893.
A-2 15792 30 Jun. 7

10 No. 15, CASI ESQUINA a 13, bellísima planta baja terminada de desocuparse, jardín, portal, sala, comedor, pantry, 3 preciosos cuartos, baño intercalado, 2 cuartos servidumbre, etc. Precio incomparable. Informes, Goizueta. F-3937.
A-2 15828 30 Jun. 8

M No. 48, entre Línea y 17, bajos. Sala, comedor, portal, 4 habitaciones, baño de familia intercalado, baño criado, cocina. Llaves al lado.
A-2 15816 30 Jun. 2

ALQUILO, VEDADO, PASEO entre 19 y 21, altos modernos, terraza, sala, 4 habitaciones, 2 baños intercalados, comedor al fondo, cuarto con servicio criados. Informan: Manzana de Gómez 240. Telf. A-4893.
A-2 15791 30 Jun. 7

ALQUILO MODERNA, FRESCA y cómoda casa, Calle 2 número 87, entre 9 y 11, con garage, otras comodidades, cerca buenos Colegios, tranvías, ómnibus. FO-2809.
A-2 15833 31 Jun. 3

CALLE 2 No. 11 entre 13 y 15, Vedado. Amplia casa, jardín, portal, sala, comedor, cuatro habitaciones, baño intercalado y garage, cuartos y servicio de criados. Informes A-6420.
A-2 15801 30 Jun. 6

EDIFICIO LOURDES. H No. 184, entre 23 y 21, Vedado. Cómodas casitas, construcción americana, para familia corta. Alquiler razonable. Informes, el portero.
A-2 15806 30 Jun. 6

BARATISIMA, CALLE 23 número 308, Vedado, entre B. y C., frente Parque. Alquilo casita nueva, todas comodidades, calentador, a corta familia. Véase, 2 a 6. Llave, casa A.
A-2 15691 30 Jun. 2

SE ALQUILAN LOS ALTOS, Calle 23 número 246, entre E. y F. Tienen cinco cuartos y garage. Informes en la misma. Telfs. A-6126 y F-2279.
A-2 15711 30 Jun. 3

VEDADO: SE ALQUILA hermoso chalet, calle 2 entre 21 y 23, dos planta. Planta baja, portal, recibidor living room, sala, comedor, pantry, cocina, despensa, 3 cuartos criados servicio de criados garage para 3 máquinas. Planta alta: 6 cuartos, 2 baños de lujo, hall y terraza. Informan: Cuba número 81, altos, esquina a Sol. Telf. A-4005.
A-2 15653 29 Jun. 4

VEDADO: MODERNOS BAJOS, sala, recibidor, tres habitaciones, hall, baño intercalado, comedor fondo, cuarto criados, patio y lavadero.
A-2 15595 29 Jun. 1

EN 17 Y 12, VEDADO. Alquilo un fresco y hermoso primer piso, con sala, hall, comedor, cuatro habitacio- y servicio de criados. Informan: Telf. nes, baño intercalado, cocina, cuarto F-6035.
A-2 15626 29 Jun. 21

BARATISIMOS ALTOS Y BAJOS, EN EL VEDADO, $25.00
Se alquilan los modernos y frescos bajos, Calle Diez número 197, entre 19 y 21, compuestos de sala, saleta corrida, dos habitaciones, baño completo intercalado; y los altos, compuestos de sala, saleta corrida, tres habitaciones, baño completo intercalado, calentador, cocina y servicio de criados. Agua abundante. Llaves en la misma. Informes: Edificio «Bacardí», Apartamento 401, Francisco Torres. De 10 a 12 a. m., y de 3½ a 5½ p. m. Telf. A-7830.
A-2 15658 29 Jun. 4

CALLE 27 NUMERO 88 entre F. y Baños, casa sala, comedor, baño intercalado, tres habitaciones, servicio de criados, garage. La llave en la misma. Informan: F-2906.
A-2 15598 29 Jun. 4

CALLE 6 No. 12
Entre 9 y 11, Vedado, confortable casa con 8 amplios dormitorios y toda clase de comodidades para larga familia. Precios cómodos. Llaves: F-1269 y A-9619. Informan: San Pedro 6.
A-2 15534 28 Jun. 3

CALLE 27 No. 9, VEDADO
Entre Hospital y Marina. A precio muy módico, alquilo cuatro pisos altos y uno bajo, de esta moderna casa. Constan de sala, saleta, comedor al fondo y tres dormitorios, con baño intercalado, cuarto y servicio de criados. Llaves e informes: San Pedro número 6. Telf. A-9619.
A-2 15539 28 Jun. 3

FRESCOS Y COMODOS bajos, Seis 185, entre 21 y 23, sala, comedor, hall, cinco habitaciones grandes, buen baño, garage, cuartos y servicios de chofer y criada. Llave en el 216.
A-2 15460 27 Jun. 11

D No. 211 ENTRE 21 y 23, bellísima y preciosa residencia confortabilísima, y de gran lujo, portal curveado, sala cerrada, antesala, hermoso hall central, 5 habitaciones amplísimas, comedor al fondo, 2 baños intercalados completos, terraza al fondo, garage, 2 cuartos servidumbre, etc. Precio rebajadísimo. Informa: Goizueta. F-3937.
A-2 15506 27 Jun. 2

A. No. 1 ESQUINA a 3a. casita amplia con portal y jardín alrededor, sala, 3 habitaciones, patio, traspatio, cocina, baño, etc. Propia para numerosa familia. Precio: $14.00. Informan: Goizueta. F-3937.
A-2 15507 27 Jun. 2

21 ENTRE C y D. preciosísimas casitas de sala, comedor, 2 hermosas habitaciones, baño intercalado, pantry, cocina, etc. con un fresco deliciosísimo por su frente y fondo, Empleado y elevador día y noche al servicios de nuestros señores inquilinos. Precio: $18.00. Informan: Goizueta. F-3937.
A-2 15505 27 Jun. 2

ALQUILERES

a2 VEDADO.

BAÑOS 46, ENTRE 19 y 21, dos bajos, misma planta independientes, modernos. Portal, sala, hall, 4 habitaciones, closets, baño, comedor, pantry, cocina, cuarto servicio y entrada criados; con o sin garage. F-6633 M-2863.
A-2 14775 20 Jun. 4

VEDADO: 25 entre F y G, alquilo unos bajos modernos, muy frescos, con sala, comedor, hall, cuatro cuartos, cuarto criados, garage. F-2299.
A-2 15501 27 Jun. 4

CALZADA Y DOS, VEDADO, Edificio «Martí». Alquilo casas completamente independientes, sala, recibidor, comedor, tres cuartos grandes, baño intercalado lujo, cocina gas y demás comodidades, cuarto y servicio de criados. Llaves, encargado. Informes: Sr. Manteca! Prado 90. A-8903.
A-2 15284 25 Jun 4

ALQUILO LOS ALTOS H No. 223, entre 23 y 25, sala, comedor, dos cuartos y cuarto criados. Precio $20.00. Otra en 20, No. 205, entre 19 y 21. Precio: $18.00.
A-2 15362 26 Jun. 2

SE ALQUILA EN LO MEJOR del Vedado, Calle L. número 297, una hermosa casa, 8 habitaciones, 4 baños, magnífico comedor, pantry, cocina, tres cuartos y tres servicios para criados, garage para tres autos. Propia para Legación o Consulado Informan en la misma.
A-2 15324 26 Jun. 3

VEDADO: ALTOS muy modernos, rebajados, amplios y cómodos, Calle 15 número 441, entre 8 y 10. Telf. F-3869. Llaves, Bodega de 15 esquina a 8.
A-2 15329 26 Jun. 8

SE ALQUILA LA ESPACIOSA y fresca casa 19 número 89, entre 8 y 10, con sala, recibidor, siete hermosos cuartos, comedor al fondo, dos baños intercalados, jardín, garage para dos máquinas y otras comodidades. Informes: Sr. Lavandeyra Prado 90. Telf. A-8903.
A-2. 15281 25 Jun 4

CALLE 2 NUMERO 3, Vedado. Arquilo la planta alta de esta hermosa casa, capaz para regular familia, con todas comodidades, terrazas, costato y frente. Precio muy barato. Llaves en Calzada y Dos. Edificio «Martí». Encargado. Informes: Sr. Manteca, Prado 90. Telf. A-8903.
A-2 15286 25 Jun 4

SE ALQUILAN ESPACIOSOS, frescos altos. Calzada 86-A, frente al «Lyceum», sala, comedor, recibidor, cuatro cuartos familia y dos de criados, baño intercalado, terraza. Llave, Edificio «Martí», Calzada y Dos. Informes: Sr. Lavandeyra. Prado 90. Telf. A-8903.
A-2 15280 25 Jun 4

LINEA ESQUINA A 16, VEDADO
Se alquilan los bajos para Bodega u otra clase de establecimiento. También los altos, derecha, con cinco dormitorios, baño intercalado y demás comodidades para familia. Llaves e informes: San Pedro número 6, Dr. Arturo A. Vázquez. Telf. A-9619.
A-2 15536 28 Jun. 3

SE ALQUILAN LOS BAJOS de la calle G. número 70, entre 7 y 9, a la brisa, jardín, portal, sala, comedor seis habitaciones, dos baños, cuarto y servicio criados garage. Puede verse de 10 a. m. a 4 p. m. Informes: "La Vinatera". U-1794.
A-2 15214 25 Jun. 2

CALLE 23 NUMERO 352, entre Paseo y Dos. Se alquilan hermosos y frescos altos, sala, recibidor, comedor, seis habitaciones, servicio de criados y garage. Informes: F-3669.
A-2 15057 23 Jun. 2

CASA MODERNA, jardín, portal, sala, saleta, tres cuartos grandes, baño, comedor, cocina, cuarto y servicio criados, patio, pasillo criados, lavadero, 21 número 283, entre C. y D. Vedado.
A-2 14885 22 Jun. 8

25 NUMERO 268, ENTRE D. y Baños, bajos modernos, sala, recibidor, comedor, hall, cuatro cuartos, 2 baños closets, cuarto, servicio criados, garage. La llave en la misma.
A-2 14981 15 Jun 4

a3 CERRO-PALATINO

CERRO: ALQUILO LINDA casa, bajos, Cintra número 2-C., entre Empresa y Reyes, sala, comedor, dos cuartos, baño intercalado, cocina, patio. Precio $12.00. Telf. F-6706.
A-3 15861 31 Jun. 2

SE ALQUILA, Cruz del Padre 45, moderna, cielo raso, sala, comedor, tres cuartos, lavadero, bañadera, 15 pesos. Su dueña: Cañongo 9, Cerro.
A-3 15856 31 Jun. 3

$10.00 VELARDE 23, ALTOS, entre Churruca y Primelles, muy fresca, bien situada. Informes: Secades: Telf. U-7152. Llaves en la Bodega esquina.
A-3 15852 31 Jun. 2

PRENSA 1, ESQUINA a Calzada del Cerro, a cualquier precio. Es amplia, véala. Informes: Secades, Hospital 6. Telf. U-7152. La llave en la Lechería, al lado.
A-3 15853 31 Jun. 2

ALQUILO MODERNA CASA, San José 4, altos, entre Santo Tomás y San Salvador, compuesta de sala, comedor, 2 habitaciones, cocina y baño. La llave en bajos. Informan: M-5097.
A-3 15735 30 Jun. 4

SAN SALVADOR No. 7, preciosísima casita esquina a Arzobispo, propia para familia de gusto, sala, comedor y habitaciones, baño completo, terraza, etc. Precio rebajadísimo a $10.00. Informan: Goizueta. F-3937.
A-3 15503 27 Jun. 2

a4 MARIANAO Y SUS REPARTOS

SE ALQUILA AMUEBLADA, la fresca y amplia casa de situación inmejorable, en Alturas de Miramar. Precio módico. Más informes: FO-2809.
A-4 15832 31 Jun. 3

B Y 14, Curva Montalvo, 4 hermosas casas altos y bajos. Llaves en la farmacia. 20 y 25 pesos.
A-4 15817 30 Jun. 2

COLUMBIA, AVENIDA Octava, entre Oficiales y Primera. Alquilo casa, cuatro cuartos, garage, jardín, todo moderno, cerca Colegio Belén. Informan: al lado. FO-3304.
A-4 15661 29 Jun. 2

$45.00, GRAN CHALET
Avenida Columbia esquina Concepción, Buen Retiro, Marianao, sala, saleta, comedor al fondo, 6 cuartos, baños intercalados, garage y espléndidos jardines. Llaves en el mismo. Informes: U-3810 y U-9217.
A-4 15688 30 Jun. 2

LA SIERRA: ALQUILO $20.00, precioso chalecito para corta familia, bien situado, calle Siete y Ocho, inmediato Colegio Ursulinas, parque, ómnibus, tranvías. Informan: X-1273. Llave, Bodega.
A-4 15421 27 Jun. 2

$23.00 ALQUILO CASA moderna, Ampliación Almendares, Avenida 9 entre 8 y 9, media cuadra tranvía y ómnibus, cuatro habitaciones, garage, demás comodidades. Informan: FO-1498.
A-4 15604 29 Jun. 8

$32.00 ALQUILO HERMOSA residencia, Ampliación Almendares, Avenida Novena entre 8 y 9, media cuadra tranvía y ómnibus, seis habitaciones, garage y demás comodidades. Informan: FO-1498.
A-4 15602 29 Jun. 5

a5 J DEL MONTE Y LA VIBORA

10 DE OCTUBRE 422-A, altos casi esquina a Luz $30. Llaves al lado Informan Telf. F-4483.
A-5 15815 30 Jun. 2

ALQUILERES

a5 J. DEL MONTE Y LA VIBORA

VIBORA, REPARTO Lawton, $18.00. Alquilo casas números 3 y 7, Buenaventura entre San Francisco y Milagros. Nunca habitada por enfermos. Puede verse de 12 y media a 6. Telf. A-8925.
A-5 15992 1 Jun 4

LOMA DEL MAZO, Víbora. Alquilo piso, jardín, portales, sala, comedor, cuatro cuartos, baño completo. Gana $18.00. Patrocinio 24. Llave, se está pintando.
A-5 15973 1 Jun. 5

SE ALQUILA, LO MEJOR de la Víbora, O-Farrill 9, entre Calzada y Felipe Poey, 3 ventanas, 4 cuartos, baño moderno y traspatio y 2 cuartos en el sótano. Informan: Habana 29 de 10 a 5. Llave número 11. A-4727
A-5 15968 1 Jun. 9

EN $18.00 MENSUALES. Se alquila en el lugar más fresco y alto de la Víbora, Porvenir 37, una casa con jardín, portal, sala, saleta, cuatro cuartos de dormir, cuarto de baño, cocina y espacioso patio. La llave en la botica de la esquina.
A-5 15919 31 Jun. 3

Jesús del Monte 303
Muy fresca, moderna, de sala, comedor, 2 habitaciones, baño moderno y patio, cocina y servicios. Informan: Peletería «La Americana». Telf. U-5117.
A-5 15764 30 Jun. 3

VIBORA: HERMOSA residencia. Se alquila o se vende, tiene sala, comedor, biblioteca, salón de te; altos, seis habitaciones, dos baños y hermosa sala, preciosos jardines, garage 4 máquinas, 3 cuartos de criados. Precio de situación. Informan: U-6041.
A-5 15889 31 Jun. 5

SE ALQUILA ESPLENDIDA y ventilada casa, sala, comedor, cuatro cuartos, Avenida Diez de Octubre 283. Llaves la encargada. Informes: Telf. M-3108.
A-5 15839 31 Jun. 6

SE ALQUILA, AVENIDA de Acosta y Primera, (Víbora), altos, casa espléndida, sala, comedor, tres cuartos. Llaves, Avenida Diez de Octubre 632, Bodega. Informes: M-3198.
A-5 15838 31 Jun. 6

SE ALQUILA ESPLENDIDA casa, Luz 19 y 21, bajos, (Víbora), sala, comedor, cuatro cuartos, patio y traspatio, $20.00. Llaves en la misma, por San Luis. Informan: M-3198.
A-5 15840 31 Jun. 6

SE ALQUILA la bonita y moderna casa San Lázaro 41, Víbora. Portal, sala, tres cuartos, baño intercalado, hall, comedor al fondo, cocina, servicios de criados, patio. Verla de 10 a 12. F-1972.
A-5 15812 30 Jun. 3

LAWTON Y SAN MARIANO. Alquilo altos y bajos, compuestos sala, comedor, 3 cuartos y baño intercalado. Para informes: Hotel «Palacio». Telf. M-9917.
A-5 15772 30 Jun. 3

ALQUILAMOS LOS MAGNIFICOS y ventilados altos de Tamarindo número 66, (Jesús del Monte), compuestos de gabinete, sala, tres amplias habitaciones, servicio intercalado, comedor y cocina moderna. Informes: Telf. X-2808.
A-5 15702 30 Jun. 4

CALZADA DE LA VIBORA esquina Jonaro Sánchez, frente al paradero de la Havana Central. Moderno piso alto, sala, hall, dos habitaciones y terraza. Informes: A-6420.
A-5 15809 30 Jun. 6

ALQUILESE BONITA y ventilada casa Princesa 29, esquina Calzada de Jesús del Monte. Sala, saleta, tres cuartos, baño, cocina.
A-5 15568 28 Jun. 3

O-FARRILL 14, ENTRE Felipe Poey y Revolución, cuadra y media de la calzada: portal, sala, recibidor, tres habitaciones, baño intercalado, hermoso hall, comedor al fondo, cocina, servicio criado, jardín. Abierta de 2 a 5. Informan: A-2647.
A-5 15585 28 Jun. 3

CONCEJAL VEIGA 5, entre Estrada Palma y Luis Estévez, moderno chalet, comedor, sala, cinco habitaciones, jardín, portal, dos baños. Llaves al lado. Informes A-6420.
A-5 15808 30 Jun. 6

a6 STO. SUAREZ Y MENDOZA

SE ALQUILA UN CHALET moderno, compuesto de sala, comedor, cuatro habitaciones, cuarto de baño completo, cuarto y servicio de criados, portal, terraza, garage y jardín, Milagros y D-Strampes, Reparto Mendoza, Víbora .Informan: Telfs. I-5349 y M-2116.
A-6 16016 1 Jun. 3

SE ALQUILA, EN SANTOS Suárez, una casita, altos, cuarto, sala y saleta, baño completo, San Benigno y Enamorados.
A-6 16000 1 Jun. 7

$13.00, ALTOS, Juan Delgado y Libertad, casa moderna, tranvías y ómnibus por el frente. Informes: Secades, Hospital 6. Telf. U-7152. Llaves en los bajos, Barbería.
A-6 15850 31 Jun. 2

CORREA 84, ENTRE DUREGE y Serrano, preciosa casita, jardín, portal, sala, comedor, dos habitaciones, baño intercalado. Alquiler módico. Informan en la misma. F-5487.
A-6 15842 31 Jun. 6

SE ALQUILA, SAN LEONARDO 82 entre Serrano y Durege, Santos Suárez, portal, sala, comedor, dos cuartos, garage, patio y traspatio y baño completo. Para verla e informes, en la misma, de 10 a 12 a. m.
A-6 15722 30 Jun. 2

SANTOS SUAREZ, Encarnación número 43, entre Flores y Serrano. Alquílase chalet tipo Americano, sala, tres cuartos, comedor, baño intercalado, patio y garage grandes, $15.00. Verlo de 4 a 7.
A-6 15699 30 Jun. 3

SANTOS SUAREZ y Durege, local de esquina, para Bodega, Puesto de Frutas. Alquiler $10.00. Llave al lado. Telf. A-3073. Sr. Ahedo.
A-6 15767 30 Jun. 5

SANTA IRENE No. 30
Entre Dolores y San Indalecio. Se alquila esta cómoda casa con cuatro dormitorios, sala, saleta y servicios. Las llaves en San Pedro número 6. Informes: A-9619.
A-6 15529 28 Jun. 3

ALQUILO HERMOSA CASA, Serrano esquina San Bernardino, compuesta de tres habitaciones, sala y comedor decorados, lujoso baño intercalado, portal, jardín, cuarto y servicio de criados, ggarage. Informan en la misma, de 10 a 12, de 3 a 5 p. m.
A-6 15341 26 Jun. 3

$10.00 CON LUZ, DUREGE 11
Casas modernas, a pocos pasos de las fábricas «Ambrosía», «Estrella» y Jabón Candado. Llaves allí mismo. Informes: Telf. U-9793.
A-6 1472 319 Jun. 15

a7 LUYANO.

DOS CHALETS, Rosa Enríquez 14 y 16, Luyanó, portal, sala, dos cuartos, baño intercalado, comedor al fondo, cocina patio $15.00. Llave Bodega. Informan: Bernaza 36. A-9363.
A-7 15708 30 Jun. 4

ALQUILERES

a7 LUYANO.

ALQUILO EN CONCHA y Guasabacoa, bajos y altos, con sala, tres habitaciones, baño y cocina, desde 12 pesos. Informan: Manzana de Gómez 240. Telf. A-4893.
A-7 15787 30 Jun. 7

SE ALQUILA CASA en un edificio, Rosa Enríquez 15, Luyanó, sala, comedor, 3 habitaciones, cocina, servicio moderno. Precio $18.00. Informan: A-5540.
A-7 15717 30 Jun. 4

ALTOS MODERNOS: sala, recibidor, tres habitaciones, baño intercalado, comedor al fondo, precio $17.00. Concha No. 14. Tranvías y guaguas puerta. Llave al lado. Informan: A-9249.
A-7 15502 27 Jun. 5

SE ALQUILAN las dos plantas de las casas Reforma 120 y 122, acabadas de construir, a 1 cuadra de la Calzada de Luyanó, sala, 3 cuartos, baño intercalado completo, comedor al fondo. Informan en las mismas de 1 a 5. Telfs. A-1089 y M-3934.
A-7 15209 25 May. 28

ALQUILO, HERRERA 32, (Luyanó), se compone de sala, 3 habitaciones, patio, traspatio y demás servicios. Informes: Cuba 100. A-2596.
A-7 15898 31 Jun. 6

a11 REGLA-CASA BLANCA

REGLA. CALIXTO GARCIA No. 28. Se alquila una hermosa nave de 300 metros con 8 cuartos al fondo muy buenos y con servicios, en $27.50. Informa José García y Ca., Ricla 16, Habana. Teléfono A-2588.
A-11 15821 30 Jun. 4

a13 ALQUILERES VARIOS.

PLAYA BARACOA: ALQUILO amplia y bien situada casa amueblada, sala y 4 cuartos, altos; sala, garageg, baño, cocina, un cuarto criados y espacioso muelle, bajos, a media cuadra Club. I-2129, Sr. Pampín.
A-13 31585 1 Jun. 7

SI DESEA PASAR un Verano agradable, en una playa a 12 kilómetros de La Habana. Se alquila un hermoso chalet con cuatro habitaciones, 2 baños intercalados, billar, garage, cuartos y baño criados, Frigidaire, agua caliente, radio. Bien amueblado, con una gran playa privada. Informan: F-3251 y U-5559.
A-3 15720 30 Jun. 2

b1 NAVES-LOCALES.

SE ALQUILA, SAN LEONARDO y San Indalecio, hermosa nave, novecientos metros, para industria o garage. Informan: LLAMAS Y RUIZ, Miguel Aldama, (Amistad) 95. Telf. A-7442. Llaves: San Leonardo 8.
B-1 16006 1 Jul. 1

ALQUILO, SOL 10, BAJOS, se compone de una nave, propia para almacén, depósito o industria. Informes: Cuba 100. A-2596.
B-1 15902 31 Jun. 6

CUBA ESQUINA MURALLA, espléndido local para almacén o establecimiento, con más de 1,000 metros superficie, junto con el primer piso de la casa, que consta de 9 espaciosas habitaciones, piso marmol y servicios. Precio arreglado situación. Informan: Manzana de Gómez 240. Telf. A-4893.
B-1 15789 30 Jun. 7

ALQUILO, EN LUZ Y OFICIOS, local de esquina, propio para establecimiento, con varias divisiones y servicios. Informan: Manzana de Gómez 240. Telf. A-4893.
B-1 15786 30 Jun. 7

ALQUILO, CONCHA ENTRE Reforma y Guasabacoa, nave número 16, con más de 600 metros de superficie, piso de cemento y precio de situación. Informes: Manzana de Gómez 240. Telf. A-4893.
B-1 15785 30 Jun. 7

LOCAL DE 500 METROS, en Oficios 15, entre Sol y Muralla, para almacén o depósito. Precio: $40.00. Llave en altos. Informan: FO-2143.
B-1 15719 30 Jun. 5

SE ALQUILA, ESPADA 9, esquina propia para establecimiento. Informan; Telf. A-5540. Precio $25.00.
B-1 15713 30 May. 4

COMPOSTELA 107, San Lázaro 271-A., Padre Varela 17, Padre Varela 66, Ricla 32 y 34. Todos locales para establecimientos. Vealos y ofrezca por ellos. Informan: F-2134.
B-1 15767 30 Jun. 5

O-REILLY No. 22
Se alquila la planta baja de esta casa, prepara para establecimiento. Puede verse a todas horas. Informes: San Pedro número 6. A-9619.
B-1 15533 28 Jun. 3

LUCENA, ZANJA y San José amplísimo local con cerca de 900 m2, con frente a estas 3 amplias avenidas, propio para comercio, almacén o industria. Precio 3 veces rebajado. Informa: F-3937.
B-1 15504 27 Jun. 2

SE ALQUILA, MURALLA 39, entre Aguiar y Habana, hermosa nave para comercio, de 500 metros cuadrados, con magnífica luz natural y sus altos independientes, de seis modernas habitaciones. Precio rebajadísimo. Informes en la misma y en el establecimiento de enfrente.
B-1 15593 29 Jun. 2

CARLOS III ESQ. A ESPADA
Se alquila hermosa nave dotada de todos los adelantos y facilidades, para industria de importancia. Se escuchan proposiciones, para todo el local o parte de unos y otros. Las llaves e informes, en San Pedro número 6. Telf. A-9619.
B-1 15541 28 Jun. 3

LOCAL CORRIDO, 150 metros, para industria o comercio. Acosta 95, bajos.
B-1 15410 27 Jun. 11

LOCAL GRANDE para Bodega, preparado para Lechería, con mostradores, sirve para Bodega. Tiene dos accesorias para vivienda. Precio de hoy, Oquendo y Peñalver. Telf. U-3843.
B-1 15353 26 Jun. 10

CALZADA Y DOS, VEDADO, Edificio «Martí». Alquilo magnífico local, preparado de lujo para Carnicería. Precio muy barato. Laves: Encargado. Telf. A-8903
B-1 15275 25 Junt. 4

PRADO 11, ALQUILO los bajos, propios para comercio. Llaves: Prado 90. Informes: Sr .Manteca. Prado 90 Telf. A-8903.
B-1 15272 25 Jun. 4

CALZADA Y DOS, EDIFICIO «Martí». Alquilo local para comercio. Precio muy económico. Vea encargado. Informes: Sr. Manteca. Prado 90. Telf. A-8903.
B-1 15277 25 Jun 4

CONSULADO 91 Y 93, ALQUILO espaciosa casa, (altos y bajos), donde hubo almacén de tabaco, muy apropiada para esta industria, patio cubierto de lucernario; y altos, con grandes Departamentos corridos, demás comodidades. Llaves e informes: Sr. Manteca. Prado 90. A-8903.
B-1 15279 25 Jun 4

BELASCOAIN Y LEALTAD, a dos cuadras de Cuatro Caminos. Se alquilan modernos y espaciosos locales, piso de granito y techo monolítico, propios para industria o almacén. Alquiler moderado. Llaves, allí mismo. Informes: Sr. Manteca. Prado 90. Telf A-8903.
B-1 15285 25 Jun 4

CON CHUCHO Ferrocarril, alquilamos locales para industrias, cerca Belascoaín, Infanta y Carlos III, de varias dimensiones y precios reducidos. Informes: "La Vinatera", Arbol Seco y Peñalver. Telf. U-1794.
B-1 15213 25 Jun. 2

COMPOSTELA 102 y 104. Se admiten ofertas por este amplia y bien situado local, propio para industria o comercio. Informan: Telf. A-7674. Banco Asturiano.
B-1 14501 17 Jun. 3

M.E.C.D. 2016

ALQUILERES

APARTAMENTOS.

b2

CUBA No. 98, ESQUINA A MURALLA

Se alquila un moderno apartamento de sala, 3 habitaciones, baño intercalado, comedor, servicio de criados, patio, etc. Informan: Fernández y Cía. Ricla 14-A. Teléfono A-3192.
B-2 15934 31 Jul. 6

APARTAMENTOS modernos, muy frescos en el séptimo y primer piso, tres habitaciones, sala, comedor y cuarto de criados, con su servicio. Informan en la misma. M-1882.
B-2 15914 31 Jun. 5

APARTAMENTOS y habitaciones, frescas y baratas, Muralla 1, altos de Rosa Menéndez Telf. A-4854 y Angeles esquina Estrella, altos de la mueblería Ruisánchez. Telf. A-2024.
B-2 15909 30 Jun. 30

K. ESQUINA 21, Vedado, Apartamentos nuevos, cómodos, fresquísimos, preciosa vista, excelente situación. Uno, dos, tres dormitorios y demás comodidades. Véalos hoy. Alquileres moderados. Informa: Avelino.
B-2 15734 30 Jun. 7

APARTAMENTOS. Se alquilan en la casa recién construída, J. esquina 9, con cuatro cuartos, etc. Informan en la misma.
B-2 15634 29 Jun. 4

A $15.00, $17.00 Y $20.00

Preciosos Apartamentos en moderno edificio, sala, dos habitaciones, comedor, cocina, baño completo, teléfono, ventilados, decorados. Calle Novena número 16, entre H e I., Vedado. Informan, Apartamento número 2.
B-2 14427 19 Jun. 4

DEPARTAMENTOS.

b3

ZULUETA 71 ESQUINA Dragones. Alquilo departamentos $10, $12 amueblados $15. Habitaciones hombres solos $6 y $8, baños con agua caliente, teléfono, casa de moralidad. Se piden referencias.
B-3 15825 30 Jun. 2

ALQUILO AMPLIO y ventilado Departamento, primer piso de la casa Aguacate 124, compuesto sala, dos cuartos, cocina y baño. Informan en los bajos. Telf. A-2878.
B-3 15596 29 Jun. 13

17 Y 4, VEDADO. Alquilo cómodos Departamentos, sala, saleta, tres y cuatro uartos, baño completo y demás comodidades. Véase al Encargado. Informan: Manteca, Prado 90 Telf. A-8903.
B-3 15273 25 Jun. 4

AGUIAR 100. ESQUINA Obrapía, Alquilo Departamento corrido y habitaciones para oficinas, servicio de portero. Precio muy barato. Llaves: Portero. Informes: A-3903.
B-3 15276 25 Jun. 4

HORROROSA GANGA

Se alquilan departamentos en el magnífico Edificio, Calle de 23 esquina a M., Vedado. Seriedad, comodidad, ventilación, bellas vistas, elevadores, garages, etc., desde $25.00 a $50.00. Todos tienen sala, comedor, baño, cocina, cuarto y servicio de criados y tres o cuatro cuartos. No se mude sin verlos. Le conviene mucho. Informes: Telf. A-4623, Sr. Moreno.
B-3 14615 18 Jun. 2

HABITACIONES.

b4

HABITACIONES AMPLIAS, frescas en azotea e interiores desde 7 pesos, especiales para matrimonios y hombres solos. Calle Obispo 59, altos, café Europa, lavabo, luz, elevador.
B-4 15948 31 Jun 3

DUREGE ENTRE SANTA IRENE y Correa, altos del Taller, magníficos cuartos con luz. Alquiler $5.00. Mucha agua. Informan en la misma. F-5487.
B-4 15841 31 Jun. 6

HERMOSA HABITACION, con todo confort, en casa de moralidad, tiene lavabo agua corriente. Precio muy barato. Informan: Gervasio número 124, segundo piso, entre San Rafael y San José.
B-4 15915 31 Jun. 3

BARATAS, HERMOSAS Y FRESCAS HABITACIONES, POR LO QUE OFREZCAN

Y un apartamento con dos habitaciones, en Maloja número 1, esquina a Monte y Aguila, con vista a la calle, en $6.00, $8.00, $10.00 y $12.00. La llave en la misma. Informes: Edificio «Bacardí», Apartamento 401. Telf. A-7830, Francisco Torres. De 10 a 12 a. m., y de 3½ a 5½ p. m.
B-4 15660 29 Jun. 4

REGIAS HABITACIONES

Edificio Alvarez, Obrapía 99, esquina Bernaza, una cuadra Parque Central. Lo más céntrico de la Ciudad. Sin molestias ni costo alguno, llega siempre a tiempo a sus labores. Alquilo regias y frescas habitaciones, con o sin muebles; agua caliente y fría, lavamanos en las habitaciones, teléfono. Lema de su propietario: Ofrecer el mejor servicio, higiene y orden. Precios módicos, $8.00, $10.00 y $12.00 mensuales. Infórmese con su propietario, Sr. Victoriano Alvarez. Si se desea comer en la casa, espléndida comida. Abonados desde 10 pesos mensuales.
B-4 15878 31 Jun. 5

PRADO 27, ALTOS, habitación grandísima, fresca, 3 ventanas, pintada rosado, con preciosísimo baño rosado completo, agua caliente, teléfono, 15 pesos, solamente personas respetables, estricta moralidad, casa particular.
B-4 15916 31 Jun. 8

HABITACION EN AZOTEA, fresca, segura contra robo a hombre solo, de una a 6 informan en Bernaza No. 31, $8.00, con luz, sin luz $7.00.
B-4 15484 27 Jun. 2

CAMPANARIO 143, CASI esquina a Reina. Alquilo habitaciones a $5.00 y $6.00. Para verlas, el Encargado.
B-4 15274 25 Jun 4

VIRTUDES 28, ALTOS de Casa Pilar, modernas habitaciones, sólo para caballeros, matrimonios sin niños, toda moralidad, con muebles y demás servicios: baños independientes; lavamanos en todas. A-4253.
B-4 14741 19 Jun. 4

CASAS DE HUESPEDES.

b5

CASA DE HUESPEDES «La Isla», precioso departamento con vista al Parque Fraternidad; hermosas habitaciones, baños modernos, agua caliente, comida excelente. Precios reducidos Monte 53, entrada por Factoría A-9211
B-5 15810 30 Jun. 2

«LA MATANCERA», REINA 83 esquina Manrique, habitaciones modernas, excelente comida y desayuno. Precio de lo más barato, para familia y caballeros. Telf. A-0238.
B-5 15556 28 Jun. 2

HOTELES.

b6

TROTCHA

Situado en lo más céntrico Vedado, a dos cuadras los baños mar, hermosos jardines. Habitaciones con comida, $25.00 mensual; matrimonio, con baño privado, $50.00. **Calzada y 2, Vedado** F-1076.
B-6 16024 1 Jun. 10

ALQUILERES

HOTELES.

b6

"IDEAL ROOM"
PRADO 93-B., (ARCO PASAJE)

Hay habitaciones, balcón frente Capitolio. Fíjese en estos precios. Habitación balcón Prado, muebles, o sin ellos, comida y desayuno, matrimonio $35.00; habitaciones interiores, frescas, claras, con comida, para hombres, $18.00. Visítenos antes de mirar en otro lado. Comida buena, casa de garantía y moralidad.
B-6 15984 1 Jun. 16

THE SAVOY
F. Y 15, VEDADO
TELF. F-6616

Situado en un lugar alto del Vedado. Con fácil y frecuente comunicación con la Ciudad y Repartos. Rodeado de jardines. Con 600 metros de hermosos portales. Las habitaciones tienen ventilación directa, closet y baño particular, con agua fría y caliente. Precios moderados, incluyendo tres excelentes comidas al servicio de mesas separadas para cada familia.
B-6 15906 31 Jun. 30

Nuevo Hotel Luz
AMARGURA Y COMPOSTELA
RESIDENCIA PARA FAMILIAS
Para comer bien y cuartos frescos
«EL NUEVO HOTEL LUZ»

Precios, el 10 por ciento más baratos que otras casas similares a ésta. El dueño a cargo de la cocina. Usted elige su comida, esto es una garantía. Comedor en el séptimo piso, hermoso panorama. Agua caliente, elevador día y noche. Por día, una persona, $1.00; dos, $2.00 y $3.00.
B-6 15774 30 Jun. 6

HOTEL "VANDERBILT"

Espléndidas habitaciones de esquina, con baño privado, opción a garage. Hay más modestas, desde $25.00 por persona, con comida al mes, Neptuno 309, Loma Universidad
B-6 15480 27 Jun. 3

HOTEL LAS TULLERIAS
AVENIDA BELGICA 91, (ANTES MONSERRATE) TELEF. A-3648

¿Quiere vivir cómodo, tranquilo, ambiente familiar? Antes de instalarse entérese de los precios. Abierto de nuevo, completamente reformado.

HOTEL SAN CARLOS
EGIDO Y MONTE
Hogar de familias

El Verano es agradable aquí.
No molesta el calor. Las habitaciones son frescas. Hay aire y oxígeno, baños y duchas
No falta el agua
Precio por mes con comida
Matrimonio, desde **$40**
Una persona, desde **$25**
Hay Apartamentos a la calle.

B-6

HOTEL EDISON

Neptuno 5. A-9041. Situación inmejorable, lindando Parque Central. Cocina excelente a cargo del dueño. Roof-Garden. Sumamente fresco. Agua caliente, elevador, admirable confort. Moralidad. Viva económico y cómodo. Visítenos.
B-6 15678 29 Jun. 2

PERDIDAS

b10

PERDIDA de una cadena de oro con relicario inicialado M. C. S. conteniendo fotografía, desde O-Reilly y Aguacate hasta Aguiar y Obrapía. Por sentimientos familiares se le gratificará bien al que lo devuelva a Sanford, sexto piso, Banco Canadá.
Per-10 15949 31 Jun 2

SE SOLICITAN

s-a SOLICITUDES DE ALQUILERES

NECESITO HABITACION amueblada independiente en azotea con sus servicios y limpieza, Habana o Vedado. Informan: Teléfono A-1784.
S-A 15942 31 Jun 2

DESEO FINCA EN ALQUILER, por tres meses, cerca de La Habana, con luz, cinco cuartos y frutales. F-2206.
S-A. 15743 30 Jun. 4

b9 AGENCIAS DE COLOCACIONES

CUALQUIER CLASE de empleado que necesite, de oficina o para su casa particular, llame a la CUBAN AMERICAN EMPLOYMENT, tenemos exceletes criadas españolas, con buenas referencias. Telf. A-3343.
B-9 15911 31 Jun. 3

s1 CRIADAS-CRIADOS.

SE SOLICITA UNA CRIADA de mano, que sirva bien, que sea española y traiga buenas referencias, en Prado 58, bajos, entre Colón y Refugio. Sueldo $15.00.
S-1 15994 1 Jun. 4

SE NECESITAN UN BUEN criado de mano, y un chofer, que tengan referencias. Sueldo $25.00 cada uno, Compostela, 58, bajos.
S-1 15981 1 un. 3

SE SOLICITA UNA criada de manos, que sirva bien y traiga buenas referencias en 19 No. 239, esq. F. Vedado. Sueldo: $15.00.
S-1 15952 31 Jun 4

CARMEN 62, ENTRE Esperanza y Vives, se solicita una criada peninsular, para los quehaceres de corta familia; que no sea muy joven y tenga referencias.
S-1 15877 31 Jun. 2

s2 COCINERAS-COCINEROS.

SE SOLICITA UNA CRIADA española, de mediana edad, para cocinar y ayudar a limpiar. Sueldo diez pesos, Quinta número 25, Vedado, casi esquina a G.
S-2 15862 31 Jun. 3

SUSCRIBASE Y ANUNCIESE EN EL «DIARIO DE LA MARINA»

SE SOLICITAN

s13 SOCIOS.

SOLICITO UN HOMBRE activo, con práctica en comercio, que aporte 1,000 pesos para darle sociedad en una industria montada y de gran porvenir. Para informes, en Corrales número 2 y medio, Guanabacoa, R. Santos.
S-13 15703 30 Jun. 4

s14 SOLICITUDES-VARIAS.

SE SOLICITA MATRIMONIO para encargado de casa de vecindad. Informan: Oficios 16, almacén. Se piden referencias.
S-14 15725 30 Jun. 2

ENFERMEDADES DE LA PIEL

Si padece de alguna enfermedad de la piel por rebelde o antigua que sea, no pregunte si la **Acetolia** es buena, pase por Infanta 59 Carlos III y Estrella. Farmacia a recoger 1 muestra **GRATIS**. U-4000.
S-14 14147 13 Jun 12

SE OFRECEN

s1 CRIADAS CRIADOS.

CRIADO ESPAÑOL, acostumbrado a servir en buenas casas, muy práctico en todo servicio; tiene buenas referencias de las casas que trabajó, serio y trabajador. Telf. Telf. X-3039.
O-1 16012 1 Jun. 4

SE OFRECE UN CRIADO de mano, español, para casa particular; tiene buenas referencias de familias conocidas, es formal, sin pretensiones; va donde sea necesario. Telf. F-6062.
O-1 15976 1 Jun. 3

SE OFRECE BUEN CRIADO de comedor, español, sirve muy bien a la rusa, hace cocktails de todas clases, sabe planchar ropa de caballeros; excelentes referencias. Telf. A-3343.
O-1 15971 1 Jun. 3

SE OFRECE CRIADA de mano, española, sirve muy bien a la rusa, ha trabajado en buenas casas; tiene buenas referencias. Telf. A-3343.
O-1 15936-72 1 Jun. 5

SE DESEA COLOCAR una joven de color, del campo, para criada de mano o manejadora; tiene referencias y duerme en la colocación. Telf. M-5041
O-1 16014 1 Jun. 4

CRIADO PRACTICO, desea colocarse, es limpio y formal, va al campo, tiene magníficas referencias; no tiene pretensiones, sabe planchar ropa caballeros. Informan: Telf. FO-2606.
O-1 16013 1 Jun. 4

SE DESEA UNA muchacha de criada de manos o manejadora; es limpia, trabajadora y tiene quien la recomiende y referencias. Teléfono A-0853.
O-1 15921 31 Jun 2

DESEA COLOCARSE UNA joven española de criada de manos o cuartos puede ayudar a la cocina; tiene referencias. Telf. F-3330.
O-1 15950 31 Jun 2

CRIADO DE MANOS, español, desea colocarse, habituado al servicio fino, sabe hacer cocktails; tiene buenas referencias de familias conocidas. Telf FO-3232.
O-1 15947 31 Jun 3

SE DESEA COLOCAR una joven española, para criada de manos o de cuartos o manejadora; tiene refrencias. Teléfono FO-2611.
O-1 15946 31 Jun 3

PARA CRIADA DE MANOS, se ofrece joven española, acostumbrada a servicio fino. También se coloca para cocinar y limpiar, si es corta familia. Buenas referencias. Telf. A-4537.
O-1 15943 31 Jun 3

DESEA COLOCARSE una joven española para cualquier trabajo de una casa, sabe lavar, planchar y coser; tiene muy buenas referencias. Informan en Colón 33, teléfono A-2052.
O-1 15938 31 Jun 2

SE DESEA COLOCAR una joven española de criada de manos o manejadora; tiene buenas referencias. Informan: calle Salud No. 50, teléfono M-4258.
O-1 15928 31 Jun 2

DESEA COLOCARSE un joven español para criado de comedor en casa particular; tengo práctica en servir y tengo buenas referencias de las casas donde he trabajado. Telf. F-5887, pregunte por José.
O-1 15933 31 Jun 3

SE DESEA COLOCAR una joven española, para criada de manos o manejadora, casa seria. Telf. F-6169.
O-1 15931 31 Jun 2

COCINERO: JOVEN español desea colocarse en casa particular o de comercio, es cumplidor y limpio y ordenado, con buenas referencias; en el mismo un buen criado. Inf. FO-2612.
O-1 15929 31 Jun 3

BUENA COCINERA española, desea colocarse, ayuda a limpiar; prefiere la Víbora. Telf. I-7384.
C-1 15926 31 Jun 2

SE DESEA COLOCAR, una muchacha española, para las habitaciones y costura, sabe cortar algo. Telf. M-3274
O-1 15903 31 Jun. 2

DESEA COLOCARSE señora española, por horas, o cocinar y limpiar. Telf. F-1338.
O-1 15918 31 Jun. 2

AN ENGLISH SPEAKING girl age 21, seeks position to do general work clearing washing or looking after children no wages refused, has references, speaks spanish. Call Violet. Telephone. F-3038.
O-1 15880 31 Jun. 3

UNA ESPAÑOLA desea colocarse de criada de mano, lleva tiempo en el país, sabe trabajar, lava y plancha ropa de señora y sabe repasar; no importa salir fuera. Telf. FO-1097.
O-1 15917 31 Jun. 3

SE DESEA COLOCAR una joven española, para criada de manos o corta familia; tiene buenas referencias. Informan: F-3616.
O-1 15925 31 Jun 2

DESEA COLOCARSE una muchacha, de mediana edad, española, de criada de mano; tiene buenas referencias. F-6236.
O-1 31 Jun. 2

SE DESEA COLOCAR una muchacha joven, española, de criada de mano o manejadora, en casa de moralidad; tiene buenas referencias. Telf. U-6652
O-1 15863 31 Jun. 3

DESEA COLOCARSE una joven española, para comedor o habitaciones; tiene referencias de las casas donde donde ha trabajado. M-2313.
O-1 15860 31 Jun. 2

DESEA COLOCARSE una joven española, para criada de mano o manejadora o para los quehaceres de corta familia; tiene buenas referencias. Llamen: Telf. F-3805.
O-1 15846 31 Jun. 2

DESEA COLOCARSE una muchacha española, para criada de mano, cuartos o manejadora, desea casa de moralidad. Informan: Telf. I-7454.
O-1 15854 31 Jun. 2

JOVEN ESPAÑOLA, desea colocarse de criada de mano, es muy limpia; tiene referencias de las casas que ha trabajado. U-6326.
O-1 15847 31 Jun. 2

TWO ENGLISH speaking coloured girl seek position as nurse maid or half day call. Carmen. FO-2751.
O-1 15744 30 Jun. 2

PARA CRIADA DE MANO o manejadora, se ofrece joven española, con buenas referencias de las casas que estuvo. Telf. FO-3498, Consuelo.
O-1 15883 31 Jun. 3

SE OFRECEN

s1 CRIADAS-CRIADOS.

JOVEN ESPAÑOLA, desea colocarse para criada de mano, criada de cuartos o manejadora; tiene referencias y sabe cumplir con su obligación. Telf. U-2577.
O-1 15882 31 Jun. 3

SE OFRECE JOVEN española, para criada de mano, servir a la mesa o cocinar y limpiar a corta familia; ha servido en buenas casas y tiene referencias. M-4887.
O-1 15857 31 Jun. 3

SE DESEA COLOCAR una joven española de criada de mano, entiende algo de cocina; tiene sus familiares que responden por ella, San Rafael número 65. Telf. U-1456.
O-1 15881 31 Jun. 3

SE DESEA COLOCAR una española joven, de criada de mano, cocina y limpia, si es matrimonio solo; tiene referencias. F-3945.
O-1 15876 31 Jun. 2

SE DESEA COLOCAR un joven español, de criado de mano o camarero; tiene buenas referencias. Telf. FO-2659.
O-1 15866 31 Jun. 3

JOVEN JAPONES, desea colocarse para criado de mano y de comedor o atender jardín; sabe bien su trabajo, sin pretensiones y tiene buenas referencias. Telf. A-9814, Kanénaga.
O-1 15865 31 Jun. 3

CRIADO ESPAÑOL, desea colocarse en casa particular, práctico en el servicio fino de comedor, con referencias de distinguidas familias, José. M-5295.
O-1 15864 31 Jun. 3

DESEA COLOCARSE una muchacha española, de criada de mano, manejadora y habitaciones, es formal y sabe trabajar. Telf. M-4102.
O-1 15872 31 Jun. 2

DESEA COLOCARSE criado de mano peninsular, experimentado en todo servicio fino, sin pretensiones y con esmeradas referencias de casas conocidas. Telf. A-4792.
O-1 15893 31 Jun. 2

DESEA COLOCARSE un joven español, de criado de mano; tiene buenas referencias y sabe cumplir con su obligación. Informan: Telf. F-6120.
O-1 15727 30 Jun. 2

JOVEN ESPAÑOLA desea colocarse desea colocarse de criada de cuarto o cemedor, sabe cumplir con su obligación. Telf. M-1077.
O-1 15783 30 Jun. 2

JOVEN ESPAÑOL, desea colocarse de criado de mano, sabe servir muy bien a la rusa y española, es muy honrado y trabajador; tiene buenas referencias. Telf. F-3137.
O-1 15761 30 Jun. 2

DESEA COLOCARSE una joven española, para criada de mano o manejadora, sabe cumplir con su obligación y tiene referencias. Telf. A-7379. Pregunten por Carmen.
O-1 15758 30 Jun. 2

JOVEN ESPAÑOLA, desea colocarse de criada de mano o manejadora, no le importa ir al campo; tiene buenas referencias y desea casa de moralidad. X-1495.
O-1 15777 30 Jun. 2

DESEA COLOCARSE un joven español, para criado o camarero; tiene referencias. Informan; Telf. M-5417.
O-1 15789 30 Jun. 2

SE DESEA COLOCAR una joven española para los quehaceres de un matrimonio, es formal y tiene referencias. Teléfono I-3770.
O-1 15795 30 Jun 2

SE OFRECE UN CRIADO de mano, para casa particular, español, sin pretensiones, es formal; va donde sea necesario. Telf. M-1728.
O-1 15697 30 Jun. 2

DESEA COLOCARSE un español, de mediana edad, para criado, portero, limpieza por horas; está práctico en el servicio, sin pretensiones y tiene buenas referencias. Informan: Telf. M-4597.
O-1 15700 30 Jun. 2

SE DESEA COLOCAR una señora de criada de mano o manejadora, es de toda confianza, Amargura número 69, altos, habitación número 2.
O-1 15732 30 Jun. 3

UN JAPONES, DESEA colocarse de criado de mano; tiene buenas referencias. Informes: Ogata. Telf. U-6957
O-1 15730 30 Jun. 2

SE DESEA COLOCAR criado español, práctico en el servicio de mesa y limpieza, con referencias de cuatro años en casa conocida; salgo al Interior. Telf. M-9467.
O-1 15753 30 Jun. 2

CRIADO ESPAÑOL, muy práctico en todo servicio fino, tiene buenas referencias de casas que trabajó muchos años, serio y trabajador. Telf. F-6068.
O-1 15770 30 Jun. 2

s2 COCINERAS-COCINEROS.

UN JOVEN CHINO, cocinero y repostero, desea colocarse en casa particular, sabe cocinar criolla, española y francesa, cumplidor de su obligación; tiene buenas referencias. Informan; Telf. A-7874.
O-2 15964 1 Jun. 5

MAGNIFICO COCINERO repostero, chino, se ofrece, cocina criolla, española y francesa, perfecto conocedor de su arte; buenas referencias. Telf. M-6720, Manrique 118, Departamento núm. 10.
O-2 15988 1 Jun. 4

DESEA COLOCARSE una señora española, de cocinera y repostera; tiene buenas referencias. Informan: Telf. M-2445.
O-2 15884 31 Jun. 2

DESEA COLOCARSE una joven española, sabe cocinar y limpiar; tiene buenas referencias de buenas casas que ha trabajado. Informan: Telf. U-2637, Mercedes.
O-2 15855 31 Jun. 2

MUCHACHA ESPAÑOLA, desea colocarse de criada de mano o cuartos; tiene referencias y otra, para cocinar y limpiar. U-6326 y U-6731.
O-2 15848 31 Jun. 2

SEÑORA DEL CAMPO, blanca, joven, desea cocinar, pero comidas corrientes; también lava y plancha, no duerme en la colocación. Telf. M-4611.
O-2 15844 31 Jun. 2

SUPERIOR COCINERA, de color, inglesa, repostera excelente, ofrece sus servicios a familia cubana o extranjera; buenas referencias, aseo, gusto exquisito; duerme fuera. Telf. F-6212, Vedado.
O-2 15836 31 Jun. 3

DESEA COLOCARSE una señora española, para cocinar y ayudar a la limpieza, o por horas y lavar alguna ropa; duerme fuera. F-6442.
O-2 15874 31 Jun. 2

DESEA COLOCARSE una señora de color, para cocinar y ayudar a la limpieza, es trabajadora y formal, sabe cumplir con su obligación. Telf. M-4290.
O-2 15871 31 Jun. 2

SE DESEA COLOCAR una joven española para cocinar y hace plaza; tiene buenas recomendaciones. Teléfono M-3094.
O-2 15924 31 Jun 2

SE DESEA COLOCAR joven española, para cocinar y limpiar, cocinar sólo o limpieza por horas; tiene buenas referencias. Telf. M-7721.
O-2 15755 30 Jun. 1

COCINERA REPOSTERA, española, de mediana edad, se ofrece para casa particular, con referencias de buenas familias cubanas y extranjeras; en la misma, otra para limpieza; tienen referencias. Informan: Telf. F-6062.
O-2 15859 31 Jun. 2

BUENA COCINERA, repostera, española, desea colocarse, conoce todas clases de ensaladas, platos fríos; buenas referencias. Telf. F-6262.
O-2 15890 31 Jun. 2

SE DESEA COLOCAR una joven española, para cocinar o limpiar, sabe de repostería; tiene referencias y no duerme en la colocación. Telf. F-4580.
O-2 15731 30 Jun. 2

SE OFRECEN

s2 COCINERAS-COCINEROS

INGLESA, DE COLOR, se ofrece para cocinar en casa particular, cocina bien criolla, española y americana; tiene buenas referencias. Informes: Tel. F-6085, 19 número 490, entre 12 y 14.
O-2 15879 31 Jun. 2

SE DESEA COLOCAR una cocinera española y cocina a la española y criolla y es repostera y sabe hacer plaza y pensar la comida y presentarla bien. Tiene referencias. Teléfono A-9150.
O-2 15814 30 Jun. 2

DESEA COLOCARSE una joven española para Cocinar y Limpiar. Tiene referencias y desea casa de moralidad. Telf. M-4419.
O-2 15823 30 Jun. 2

COCINERO REPOSTERO joven español se desea colocar, es muy limpio, ordenado y cumplidor; en la misma un buen criado con buenas referencias. Teléfono FO-2724.
O-2 15811 30 Jun. 2

SE DESEAN COLOCAR dos jóvenes españolas para cocinar y otra criada de mano o manejadora; tienen referencias. Informan A-3481.
O-2 15797 30 Jun. 2

SE OFRECE COCINERA repostera, española, sabe cocinar de todo; otra joven, para cocinar y limpiar; tiene muy buenas referencias. Telf. A-3343.
O-2 15936 31 Jun 3

SE DESEA COLOCAR un cocinero repostero, cocina española, francesa y americana; tiene buenas recomendaciones. Telf. F-1849.
O-2 15754 30 Jun. 2

CHINO, BUEN COCINERO y repostero, desea colocarse particular, cocina criolla y española; sabe cumplir con su obligación y tiene recomendaciones. Informes; Maloja 99. Telf M-4415. Santiago.
O-2 15736 30 Jun. 2

s3 MANEJADORAS.

NA JOVEN ESPAÑOLA, de 35 años, desea colocarse para manejadora o criada de manos o de cuartos; tiene referencias; no tiene novio, ni pretensiones. Teléfono X-1607, Rodríguez.
O-3 15922 31 Jun. 2

SE DESEAN COLOCAR dos muchachas de color, para manejar o limpiar, saben inglés y una señora de mediana edad, para cocinar, duerme fuera. Telf. U-7027.
O-3 15870 31 Jun. 2

s8 CHOFERES

CHOFER-MECANICO, español, competente en cualquier marca, con buenas referencias y módicas pretensiones, ofrécese. Telf. U-5417.
O-8 16001 1 Jun. 6

CHOFER ESPAÑOL, joven, desea colocarse en casa particular o de comercio, desea casa seria; tiene buenas referencias y quien lo garantice. Telf. F-6169.
O-8 15873 31 Jun. 3

CHOFER ESPAÑOL, 9 años práctica y buenos informes y garantía, solicita colocación casa particular, ciudad o campo, persona seria y respetuosa, entendida y conocedora de cualquier clase de automóvil. Telf. U-6871
O-8 15875 31 Jun. 5

DESEA COLOCARSE chofer español, experto toda clase máquinas y mecánica, sin pretensiones; quince años práctica y esmeradas referencias de casas conocidas. Telf. A-4792.
O-8 15892 31 Jun. 2

JOVEN ESPAÑOL desea colocarse de chofer y jardinero o para finca. Telf. FO-1951.
O-8 15650 29 Jun. 2

s9 JARDINEROS.

EXPERTO JARDINERO, japonés, desea colocarse en casa particular o finca; tiene recomendaciones. Telf. FO-9325.
O-9 15975 1 Jun. 4

DESEA COLOCARSE un español de jardinero, o criado. Tiene buenos informes. Teléfono F-1482.
O-9 15679 29 Jun. 2

s10 OFICINISTAS.

PARA TENEDOR DE LIBROS, Correspondencia maquinita, etc., ofrécese español, mediana edad, experiencia, buenas referencias. Todo o parte día. Avisos: Obispo 81. Telf. A-9179.
O-10 15705 30 Jun. 3

COMPRAS

1 CASAS.

COMPRO CASA, barrio del Vedado, bien situada, que valga de $10,000.00 a $18,000.00. Pago de contado. Véame en Chacón 23, Sr. Piñón.
C-1 16032 1 Jun. 4

9 MUEBLES PRENDAS.

A-9500: COMPRO MUEBLES, pianos, máquinas escribir, coser, baúles, maletas, archivos, radios, contadoras, objetos Arte, antigüedades, oro viejo, enseres establecimiento. Negocios rápidos. Dinero en seguida. Mueblería «La Estrella». A-9500.
C-9 15998 1 Jun. 3

A-5704: COMPRA MUEBLES modernos, antiguos, juegos cuarto, comedor, neveras, radios, radiolas, escaparates antiguos, modernos; lunas espejos, aunque estén manchadas. Casas completas. Dinero momento. A-5704.
C-9 15885-87 31 Jun. 2

10 UTILES DE OFICINAS.

BUROS, COMPRO, VENDO archivos, máquinas escribir, sumar, mimeógrafos Kardex, tarjeteros, cajas, satélites, libreros, sillas giratorias, butacas, sillas, ventiladores, percheros, Progreso 3, entre Villegas y Aguacate. M-8638.
C-10 15436 27 Jun. 10

PUPITRES, COMPRO. VENDO burós, libreros, máquinas escribir, sumar, calcular, mimeógrafos, muebles oficina en general. Llame y véalos, Villegas 6. A-8054.
C-10 15430 27 Jun. 3

ARRENDAMIENTOS

3 FINCAS RUSTICAS

ARRIENDO FINCA que tenga más de 10.000 palmas, buenas aguadas y buen terreno, no pago más de cien pesos mensuales. Edificio La Metropolitana 232.
AA-3 15932 31 Jun 3

SE ARRIENDA PRECIOSA finquita de recreo, con casa moderna, tennis y demás comodidades, a diez minutos de La Habana. M-2791 y F-3073.
AA-3 15742 30 Jun. 4

7 MAQUINARIAS.

SE ARRIENDA

Calzada de Luyanó y Crucero Havana Central, después de la línea, casa, portal, sala, tres habitaciones y patio, con un terreno al lado de nil metros, cercado y con mucho frente a la Calzada de Luyanó. Precio y condiciones: Framil. Telf. A-5524.
AA-7 15203 25 Jun. 3

VENTAS

1 CASAS.

REPARTO MIRAMAR. Calle 20, entre Quinta y Séptima, 1,251 varas, $3,700. Alturas Almendares; solar de 2,500 varas, en $5,500.00 .Dueño: Telf. FO-2188 y A-7733.
V-1 16023 1 Jun. 4

GANGA. CALLE NEPTUNO. Casa moderna 2 plantas, $8.500. Calle Salud, 2 plantas, moderna, 150 metros, $5.200. Dueño Chacón 23. Telfs. A-7738 y FO-2188.
V-1 15820 30 Jun. 2

VENTAS

1 CASAS.

VENDO REGALADA, en la Esquina Toyo, Luyanó número 20, $2,500.00, dejo $1,500.00 en hipoteca; tiene 6¾ por 40 fondo. Casa vieja, pero habitable. Informes: Dr. Cabrera, San Miguel 116.
V-1 15912 31 Jun. 5

EN $1.500.00 y pagados $10.00 mensuales, sin intereses, vendo casa moderna: portal, sala, 2 cuartos, comedor y traspatio monolíticos, comunicación con la Cuba. Reforma 85, esq. a Santa Ana, dueño.
V-1 15915 31 Jun 2

DOS CASITAS VENDO en Reforma a cuadra y media de la Calzada de Luyanó. Se dan en ganga. Trato directo. No corredores. Informes: Salón de Billares del Centro Asturiano, de 2 a 5, solamente, el Conserje.
V-1 15813 30 Jun. 5

MANRIQUE 81, esquina San José, vendo casa dos plantas, buena esquina, renta bien, bajo precio. Gamba Teléfono 1-5758
V-1 15175 24 Jun 2

REGALO POR $2,500.00 contado, más $1,000.00 hipoteca, Vedado, moderna casa, Ampliación Almendares, Avenida Novena, media cuadra tranvía, ómnibus, cuatro habitaciones, garage, demás comodidades. Dueño: FO-1498.
V-1 15603 29 Jun. 4

2 SOLARES.

ALTURAS ALMENDARES, Solar de 12 x 21 $1,200; otro de 17 x 30 $2,500; otro Miramar, 1,251 varas, $2,750. Dueño A-7733 y FO-2188. Chacón 23.
V-2 15819 30 Jun. 2

SE VENDEN EN LUYANO. En lo mejor de dicho barrio se venden, con facilidades de pago, con frente a la calle Benavides, cuatro parcelas de terreno de 8 varas de frente por 17 de fondo cada una, propias para fabricar modestas viviendas. Hay magnífica comunicación de tranvías y ómnibus. Informan en el Centro de la Propiedad de Marianao. Telf. FO-9094, de 9 a 11 de la mañana y de 1 a 4 de la tarde.
V-2 15617 29 Jun. 2

4 ESTABLECIMIENTOS.

AVISO: EN 8 DIAS se regala una Bodega. Diríjanse a San José y Marqués González, Bodega. Pregunte por García.
V-4 15710 30 Jun. 7

ESTACION GASOLINA, efectos eléctricos, accesorios general, bomba en la acera, mejor cuadra Infanta, gran porvenir, nave y vivienda. Véndese por no poder atender negocio. Infanta 26. frente Iglesia Carmen.
V-4 15599 29 Jun. 4

5 BOVEDAS Y PANTEONES.

VENDO PANTEON, en mejor sitio Cementerio, recién construído, bóveda, osario, mármoles primera, argollas. Lo doy por la mitad de lo que costó. Informan: 1-7211. P. Pérez.
V-5 15389 27 Jun. 4

6 AUTOMOVILES-ACCESORIOS.

SE VENDE UNA flamante cuña Ford, tipo 1931, prefecto estado funcionamiento, precio de situación. O-Reilly 26 bajos.
V-6 15920 31 Jun 2

MARMON TIPO 68

8 pasajeros. Se vende en perfectas condiciones, gomas buenas, chapa particular. Puede verse a todas horas, Blanco 16, Garage.
V-6 15894 31 Jun. 4

SE VENDE UNA CUÑA Chevrolet cerrada, acabada de pintar, con cinco gomas nuevas. Puede verse a todas horas en el garage de Ayesterán 1.
V-6 15829 30 Jun. 2

SE VENDEN AUTOS y camiones de uso en magníficas condiciones, a precios reducidos. También se cambian por casas, fincas o terrenos, San Lázaro 273, entre Oquendo y Marina.
V-6 15437 27 Jun. 26

7 MAQUINARIAS.

«EL CENTRAL»: Compra-Venta maquinarias, de Vicente Sánchez. Motores eléctricos, gasolina, petróleo, trasmisiones, pedestales, poleas, tuberías, bombas de regadío todos tamaños. Planta refrigeración. Cristina 38-D. Telf. X-1616.
V-7 15418 27 Jun. 26

MECANICOS

Vendo en $350.00, torno taladro piedra de esmeril y fragua, con todos sus accesorios, San Bernardino 36, Santos Suárez. Vázquez.
V-7 15423 27 Jun. 6

VENDO «RAPIDO IDEAL» de tostar café, 100 kilos 60 y 25; un molino alemán «Excelsior» y aparatos de sacar piedras y clavos al café. Cristina 7 y medio. Juan López.
V-7 15061 23 Jun 2

9 MUEBLES-PRENDAS.

PARTICULAR VENDE regios muebles, arte Moderno, cuarto, comedor, recibidor, nevera Frigidaire, piano «Kallman», máquina «Singer», reloj Catedral, vitrina oro, ponchera plata, lámparas, Lealtad 161, esquina Reina.
V-9 15997 1 Jun. 3

MUEBLES A PLAZOS

Juegos de cuarto, comedor, sala y recibidor y toda clase de muebles, $1.00 semanal. Tenemos el mejor surtido en muebles y los últimos modelos, Seguimos con nuestro lema: Más ventajes, nadie.
Neptuno 187
CAO Y VARELA
V-5

MUEBLES DE TODOS estilos, especialmente «Arte Nuevo» y fabricación rápida a elección del cliente, con grandes rebajas al contado y ventajosas facilidades de pago. Tenemos comprador para sus muebles, en cambio por los nuestros, y liquidamos a como quiera todas las existencias. Alquilamos, incluso los de lujo, dándole opción a comprarlos, con la mitad de rebaja. **La Casa Ruisánchez,** (que anuncia la verdad), Angeles 13, esquina a Estrella, (del 25 al 31). Telf. A-2024.
V-9 15907 31 Jun. 30

VENDO JUEGO CUARTO, $20.00; otro señorita, $18.00; otro, 3 cuerpos, todos modernos; juego comedor, $32.00; lámparas, máquinas «Singer, ovillo, baratísimas. A-5704, Jesús del Monte 27, altos, cerca Esquina Tejas.
V-9 15885-87 31 Jun. 2

VENDO, POR EMBARCAR, juego cuarto $18.00; otro, coqueta modernista, $25.00; comedor, caoba, Arte Moderno, $28.00; sala, $10.00; piano Stowers, lámparas, Baratísimo, San Joaquín 60, entre Monte y Omoa.
V-9 15885-87 31 Jun. 4

FAMILIA VENDE MAGNIFICO juego cuarto tres cuerpos, recibidor y comedor, todos arte moderno; radio gabinete pequeño, bargueño, bureau cortina, librero, bastonera, magnífica alfombra, lámparas, mesa dibujante, ventilador techo y adornos de gran mérito. Urge. Lealtad 128 bajos, entre Reina y Salud.
V-9 15835 30 Jun. 4

POR REDUCIRME, QUEMO un juego Renacimiento y uno idem, recibidor, Futurista. Urge venta. No reparo precio. Informan: Oquendo número 28, entre Zanja y Salud.
V-9 15464 27 Jun. 14

VENTAS

9 MUEBLES PRENDAS.

MUEBLES EN GANGA

Juegos cuartos, $25.00 sala, $15.00; comedor, $25.00; escaparates, $6.00; con lunas, $12.00; Camas, $4.00; 6 sillas y 2 sillones, $9.00; neveras, $6.00 aparador, $5.00; cómodas $5.00 e infinidad de objetos que no se detallan, todos a precios de gangas, San Rafael 107 U-7926.

«LA PRINCESA»
V-9 15086 23 Jun 7

MUEBLES EN GANGA

Juegos de cuarto Arte Moderno, $4.00 mensuales; comedor, caoba, último estilo, $3.00 mensuales; sala o recibidor, modernísimos, $3.00 mensuales; juego cuarto, tres cuerpos, caoba, últimas creaciones, $5.00 mensuales. Precios muy bajos
GRANDES FACILIDADES U-5427

«LA EMINENCIA», NEPTUNO 188
V-9 14951 2 2Ju. 20

COMPRAMOS Y VENDEMOS jarrones porcelanas muy finas; figuras bronce, marmol y marfil; lámparas bronce, de comedor y sala; muebles antiguos y modernos; máquinas escribir y coser, «Los Tres Hermanos», Consulado 94. A-4775.
V-9 15655 29 Jun. 7

UNA CASA COMPLETA, $15.00 mensuales Juego sala, comedor, cuarto nevera, 2 lámparas, mesa-teléfono, 2 sillones-portal, 1 cama-hierro, 1 fiambrera, 1 sombrerera y 1 mesa-escritorio. Todo: $15.00 mensuales. Libre conducción. Venta a plazo en toda la Isla. «La Especial», Neptuno 159.
V-9 14441 16 Jun. 15

«UNA CASA COMPLETA» de muebles y lámparas, $10.00 mensuales. Un juego cuarto, juego comedor, juego sala, nevera, 3 lámparas, 2 sillones-portal, 1 cama-niño, 1 fiambrera. Todo; $10.00 mensuales. Libre conducción. Ventas a plazos, a toda la Isla. «La Comercial», Neptuno 153.
V-9 14442 16 Jun. 15

10 UTILES DE OFICINAS.

Muebles OFICINA

Ventas, Compramos, Cambios. Archivos, Cajas seguridad, armarios, máquinas escribir, sumar, calcular, tarjeteros Kardex, adresógrafos, mimeógrafos, bufetes, sillas, libreros, ventiladores. Cuanto necesite una oficina. Compostela número 53. A-7744.
V-10 15466 27 Jun. 3

BUROS, MAQUINAS

Escribir, sumar, calcular, mimeógrafos, archivos, cajas archivo, caudales, libreros, mesas, satélites, equipos pos oficina en general. No reparo precio. Véalos. Villegas 6. A-8054, Losada.
V-10 15431 27 Jun. 3

11 INSTRUMENTOS DE MUSICA

FAMILIA PARTICULAR vende regio piano alemán «Kallman», completamente nuevo, caoba, barniz, teclado fábrica, tres pedales, cuerdas cruzadas, banqueta, costó $500.00, vendo $80.00, Lealtad 161, esquina Reina.
V-11 15996 1 Jun. 3

SE VENDE UN PIANO muy bueno, Monte 18, entre Aguila y Angeles.
V-11 15953 31 Jun 2

VENDO PIANO, propio estudios, grandes voces, $18.00, sin comején; buró plano, $5.00; cama camera portátil, costó $15.00, $4.00; sillones caoba. A-5704, Jesús del Monte 27, altos, cerca Esquina Tejas.
V-11 15888 31 Jun. 2

ESTUPENDO PIANO europeo, de grandes voces y a tono de orquesta. Se regala en $37.00. Venga y Vea. Dragones frente al teatro «Martí».
V-11 15796 30 Jun. 3

SE VENDE UN PIANO, casi nuevo y muy barato, San Rafael 141, bajos, entre Oquendo y Soledad.
V-11 15465 27 Jun. 4

12 RADIOS.

RADIOS MAJESTIC 1933, refrigeradores eléctricos Chef, desde $4.00 mensuales. Aceptamos entrada o parte pago radios, victrolas, pianos, muebles. Telf. A-5704, Jesús del Monte 27, altos, una cuadra Esquina Tejas.
V-12 15427 27 Jun. 2

13. LIBROS E IMPRESOS

PARTICULAR VENDE «Tesoro Juventud, 3 cuartos tafilete, $18.00; máquina «Remington», $15.00; regio buró, caoba, cortina, silla giratoria, $45.00, costó $200.00; librero Renacimiento, $20.00, Lealtad 161 esquina Reina.
V-13 15995 1 Jun. 3

15 OBJETOS-VARIOS.

SE VENDEN 4 JUEGOS de mamparas modernas, dos mostradores, 2 carretillas almacén, de dos ruedas, dos toldos, 10 escaleras de tijeras de todos tamaños, 2 carretillas de cuatro ruedas para cajas. Todo en buen estado. Puede verse en Parque 5, esquina Florencia, Cerro, José María.
V-15 16010 1 Jun. 4

SE VENDEN LOS ARMATOSTES de acero y madera de una moderna ferretería, propios distintos giros. Registradora «National», cuatro gavetas, eléctrica, casi nueva. Precios de oportunidad, Obrapía 16 y medio, entre San Ignacio y Mercaderes. Se alquila el local.
V-15 15781 30 Jun 2

REPARACIONES

9 MUEBLES-PRENDAS.

REPARACION DE MUEBLES, tajuramos, barnizamos, esmaltamos juegos portal, neveras, mimbres a máquina. Seriedad en los trabajos, precios económicos, domicilio si desea. Llame F-4708 y F-3775, García, 23 Núm. 235.
Rep.-9 15945 31 Jun 2

LA CASA DE LAS NEVERAS. La única en Cuba, dedicada exclusivamente a neveras. Planta eléctrica, para esmaltar. Arreglamos neveras. Vendemos a plazos cómodos, Angeles 21. Telf. M-1931.
R-9 15738 30 Jun. 4

ARREGLAMOS MUEBLES Esmaltamos, barnices y tapicería en general. Pintamos mimbre eléctricamente. Absoluta garantía en nuestros trabajos. Hospital 20 entre Neptuno y S. Miguel Pedro García Espinosa Telf. U-4424
R-9 13965 11 Jun. 10

REPARACIONES DE MUEBLES. Casa Prado. U-5761. Por poco dinero, barnizamos a muñeca, esmaltamos (Duco), pintamos mimbres a vapor Tapicería general, los reformamos dejándolos modernos, azogamos espejos. Trabajos garantizados. San Rafael 130.
R-9 14405 16 Jun. 15

12 RADIOS.

¡NO CONFIE SU RADIO a manos inexpertas! Solicite una inspección gratis para su radioreceptor, Jorge Jiménez, «Experto Radio-Técnico». Un verdadero servicio de radio. A precios módicos. Telf. F-2413.
R-12 14382 16 Jun. 17

DINERO HIPOTECAS

d1 SE TOMA

DOS NEGOCIOS BUENOS

Tomo $5.000 8% sobre casa, vale $40.000; y vendo lechería vale $1.000, $4.00.00; aprovechen, ocasión quien desee invertir bien su dinero. Arroyo. Belascoaín 50, café.
D-1 15940 31 Jun. 2

SIN INTERVENCION de corredores, trato directo, tomo siete mil pesos al 8% sobre una buena propiedad, situada en magnífico lugar de esta ciudad. Llamen al M-1326.
D-1 15956 31 Jun. 5

DINERO HIPOTECAS

d-2 SE OFRECE

DINERO

No pierda tiempo. Cuando necesite tomar dinero en hipoteca o pagaré, vea a Fernández Alvarez, San Ignacio 50. Telf. A-4432, 2 a 5. Operaciones rápidas y absoluta reserva.
D-2 16037 1 Jul. 1

FACILITO DINERO en hipoteca, también sobre créditos hipotecarios, alquileres de casas, bóvedas y panteones. Mucha reserva. Firmo en el día. Llanes. Sitios 42, esquina San Nicolás. Telf. M-2632.
D-2 15673 29 Jun. 8

DINERO

Sobre joyas y bonos del 1 al 6%, compramos muebles de todas clases y bonos del Centro Gallego. La Casa Hierro Compostela 132. A-3133 Méndez.
D-2

Dinero sobre joyas.
PRESTAMOS
del 1 al 3%, vendemos muebles, joyas, baúles y maletas.
—LA PERLA—
Animas 84, casi esq. Galiano
D-2 15487 27 Jun. 26

DINERO EN HIPOTECAS

Tengo dinero para hipotecas al 6 y 7% sobre buenas propiedades en La Habana y Vedado. **Claudio de los Reyes,**. Empedrado 35. Tel. A-7725.
D-2 14705 19 Jun. 3

DINERO

Doy grandes y pequeñas cantidades en hipotecas, desde el 7 por ciento en adelante, para La Habana y sus Barrios. También tengo para los Repartos. Operación rápida y absoluta reserva.
JULIO C. GRANDA
Obrapía 33. Telfs. M-5921 y F-5759
D-2 14925 22 Jun. 20

CASA ACREDITADA con buena clientela y extensa barriada, desea relacionarse con fabricantes y cosecheros del Interior, para obtener dulces en conservas y vegetales, quesos, papas, huevos, frijoles de todas clases y demás productos del país. Dirigirse a R. González, 10 de Octubre 543, Víbora, Habana.
14024 12 Jun. 11

d3 BONOS Y VALORES.

VALORES, COMPRO Bonos Centro Gallego. Compro y vendo Bonos y Acciones de todas las Compañías cotizables y no cotizables en Bolsa, Lamparilla número 19, Manuel Piñol.
D-3 15358 26 Jun. 5

d4 GIROS Y LETRAS.

CAJAS RESERVADAS

Las tenemos en nuestras bóvedas construídas con todos los adelantos modernos y las alquilamos para guardar valores de los interesados. En esta oficina daremos todos los detalles que se deseen.

N. GELATS Y COMPAÑIA
106 Aguiar 108 esq. a Amargura.
D-4 13731 9 Jun. 9

PARA EL HOGAR

ph2 INTERES PARA EL HOGAR.

COMBUSTIBLE: «La Marina», carbón de llana, sacos de los mayores, $1.15, ligado calidad, $1.00, sin cisco, puesto en su casa. Pídalo al Telf. U-3612 y será bien servida.
PH-2 15115 24 Jun. 3

PARA LAS DAMAS

pd3 INTERES PARA LAS DAMAS.

FAJAS Y SOSTENEDORES

Fabricamos completo surtido de fajas de vestir para señoras, patente de esta casa en fajas para suspender el COLON, estómago y riñón. Fabricamos también la faja PRINCESA, la que hace más esbeltez y bonito cuerpo, fajas para todas clases de operaciones, braguero a la medida, medias de gomas y todos cuantos aparatos abarca nuestro giro. Contamos con expertas operarias para atender a las damas. Ordenes por Correo.

M. LOPEZ Y CIA.
Obispo 56. Telf. M-9706.
HABANA.
P-3.

«EL ROSAL», CALZADO a medida, señoras, caballeros y niños. Especialidad pies delicados o defectuosos. Hacemos y forramos, con tela de su vestido. Vamos a domicilio. Precios situación, Real 65, Puentes Grandes. FO-1294.
PD-3 15631 29 Jun. 26

SISTEMA CORTE ALEMANY

Compruébelo con 3 clases gratis; encontrará facilísimo, rápido y perfecto, invento nuevo, precioso, garantizo en 2 meses. Aprenderá con título. Clases día y noche y domicilio. Inventora: Matilde Alemany, Aguila 121, altos, entre San Rafael y San José.
PD-3 15494 27 Jun. 26

REPARAMOS MEDIAS desde: 10 cts. 2, 3 y 4 hilos, 25 cts. Las arreglamos por rotas que estén. Se recogen y entrega GRATIS en el día. F-3006.
PD-3 12679 1 May 31

ENSEÑANZAS

e1 PROFESORAS-PROFESORES.

BAILES; R. CAÑAS

Profesor chileno. Danzón, Son, Fox, Blue, Tango. Aprendizaje rápido. Doy práctica con enseñanza. Bailes de Teatros. Seriedad. Competencia. Clases a todas horas, Empderado 60.
E-1 15970 1 Jun. 6

ENGLISH INDIVIDUAL and class instruction in all branchs of english. Bussiness letters translated and typed. Miss Benet. M-2803.
E-1 15664 29 Jun. 4

PROFESOR AMERICANO, Abogado de Boston, graduado de la Universidad de Yale, da clases particulares y colectivas. Método moderno, rápido y eficaz, con especialidad para alumnos retrasados. Precios módicos. Telf. (antes de las 3 de la tarde): M-8979.
E-1 15318 26 Jun. 10

INGLES

Enseñado por profesora americana. Sorprendentes resultados, en pocas semanas. El discípulo leerá, escribirá y hablará el inglés, en breve tiempo. Lecciones a domicilio también. Miss. Kapan, «Gran Hotel», Teniente Rey y Zulueta. M-9896.
E-1 15170 24 May. 24

e3 ACADEMIAS.

ACADEMIAS "ADAMS"
CUATRO ASIGNATURAS $3.00
GRATIS ESTE MES

Inglés, Francés, Alemán, Taquigrafía «Pitman» y «Gregg», Mecanografía, Ortografía, T. de Libros, Correspondencia, Aritmética. CLASES POR CORRESPONDENCIA Asignaturas del Bachillerato. Curso procurador. Pida Prospectos. **Neptuno 78 y 80, esquina Manrique. M-7349.**
E-3 13378 5 Jun. 5

M.E.C.D. 2016

HOY, IGUAL COMO HACE CIEN AÑOS

¿EL FIN DEL CAPITALISMO?

(Final de un artículo escrito hace cien años por Lord Thomas Babington Macaulay, publicado en el año 1830 en la «Edinburgh Review»).

La miseria que sufre el mundo hoy en día, la hubo exactamente igual, hace unos cien años, después de las guerras napoleónicas, con la diferencia, que entonces los vencedores fueron los más castigados, mientras que hoy los son los vencidos en la guerra europea de 1914-1919. Las manifestaciones de la miseria eran entonces igual a las de hoy; aumentos enormes de las deudas de los gobiernos, impuestos grandiosísimos e inaguantables, encarecimiento de la vida, inflación y después una deflación. Ya entonces en 1830 se profetizó el fin del capitalismo. El famoso historiador inglés y político Macaulay desmintió en 1830 con las palabras siguientes, que igualmente son aplicables a la situación actual.

EN los anales de la humanidad se ha podido comprobar, que la diligente aplicación de los individuos a la industria, comercio, agricultura, etc., ha logrado siempre crear nuevos valores, apesar de guerras, impuestos, inundaciones, incendios, dañinas prohibiciones de importación y exportación, más deprisa que los gobierción más deprisa que lo sgobiernos podían gastarlos. Se ve como el bienestar de las naciones se aumenta, como el arte de vivir siempre progresa, apesar de la corrupción sin medida, y de la exaltada disipación de los gobernantes.

Nos encontramos actualmente (1830) en un período de extrema miseria; pero que poco importante es esta miseria, cuando consideramos la historia de los últimos 40 años de Europa. Una guerra, al lado de la cual todas las demás guerras habidas parecen insignificantes, impuestos los cuales nadie podía soñar siquiera, deudas de estado que son mayores que las de todas las naciones del mundo juntas, comestibles encarecidos artificialmente, monedas depreciadas sin cuidado, y con el mismo descuido revaluadas .¿Y a pesar de todo esto es el país acaso más pobre que el año 1790? Estoy firmemente convencido que el país nunca ha dejado de aumentar su riqueza, ni un momento, a pesar de todos los errores de los gobernantes. De tiempo en tiempo hay un paro, pero la tendencia de una continua mejora no deja duda. Una ola regresa de la orilla, pero no puede evitar el crecimiento de la marea.

Si ahora presagiara que en el año 1930 habrá en Inglaterra una población de 50.000,000 de habitantes, mejor vestida, mejor alimentada y viviendo en mejores habitaciones que ahora; si dijera que Inglaterra tendrá mejor cultura que; si afirmara que en cada hogar habrá máquinas, que aún no están inventadas, que ya no habrá carreteras, sino vías de hierro, y que se viajará generalmente en vehículos movidos por vapor; si profetizara, que nuestra deuda, que ahora nos parece tan exorbitante a nuestros biznietos les parecerá una bagatela, que ellos podrán pagar en uno o dos años, mucha gente nos consideraría loco.

Sin querer profetizar puedo decir lo siguiente: Si alguno de los diputados al parlamento, reunidos después del gran crac del año 1720, hubiera declarado entonces en dicho parlamento, que en el año 1830 la riqueza nacional de Inglaterra, sería tan grande que nadie la podría apreciar y que las entradas del país serían anualmente mucho mayores que todas las deudas de la nación que hoy se creen insoportables, si hubiera declarado que por cada persona que poseía el año 1820 10,000 libras, habría el año 1830 cinco personas que tendrán 50,000 libras, si hubiera continuado en sus declaraciones afirmando que Londres sería en 1830 el doble de grande, y que la prorrata de muertos sería la mitad de entonces, y que el correo solamente obtuviera tantas ganancias, como entonces los derechos y consumos reunidos, que el correo de Londres a York haría el viaje en 24 horas, que la gente viajara sobre el mar sin depender del viento, que la gente se transportara de una región a la otra sin usar caballos, entonces nuestros antecesores, le hubieran dado tan poco crédito, como a los viajes de Gullivers. Y sin embargo, estas profecías se han realizado.

Aunque cualquiera persona se da cuenta de los progresos en la época que vive, nadie sin embargo se hace la idea que las generaciones siguientes, continuaran progresando, siempre en una escala mayor. Por cierto que no podemos probar de una manera absoluta que están en un error aquellas personas que dicen, que los mejores días del género humano han pasado.

Pero esto mismo ya decían nuestros antecesores aduciendo los mismos motivos. Los patriotas de 1640 decían que con un millón de libras de gastos, el país se iba a la ruina.

En el año 1660 se decía que dos millones de libras serían la causa de la ruina de Inglaterra. Swift decía después que seis millones, y una deuda de 50 000,000 llevarían el país a la catástrofe. Junius se quejaba de la deuda de 140.000,000. Los estadistas de 1783 gritaban sobre la deuda de 240.000,000, buscando al ministro que tuviera tanto talento para salvar el país. Sabemos, que si desde 1783 no se hubiera añadido nuevas deudas, que preocupaban tanto a Pitt, Fox y Burke, que habríamos podido pagas estas deudas con menos impuestos de los que pagamos ahora. ¿Por qué pues, ya que desde entonces constantemente se ha notado un progreso y se han descubierto nuevas riquezas del país, por qué vamos a creer que en lo futuro sólo habrá retroceso y ruina?

Inglaterra no ha progresado por casualidad, sino por la diligencia y la energía de su población. Y ahora hay que contar con la misma diligencia y energía también. El mejor sistema de nuestros gobernantes de animar los progresos de la nación es sólo éste, de limitarse a gobernar, y de dejar que los capitales mismos encuentren el camino más lucrativo, dejar que los víveres se vendan a su precio normal, dejar que la diligencia y aplicación al trabajo se pague con justicia y que la pereza y estupidez tengan su castigo, procurar de mantener la paz, de defender la propiedad, de rebajar las costas de la justicia, e introducir una gran economía en todos los gastos de la nación. Hagan los gobiernos esto, y los pueblos no dejarán de hacer lo que les corresponda.

Traductor,
Guillermo Evertz.

El presidente Mr. Roosevelt se opone firmemente a cancelar las deudas

NUEVAS ACUSACIONES HECHAS CONTRA MORGAN Y MITCHELL

Morgan estaba autorizado a retirar a cualquier socio y fijar la suma de liquidación

Los 666,666.66 pesos recibidos por Mitchell del fondo de administración del Banco, estaban sujetos al impuesto y en los libros de la institución sólo figuraba la entrega de $1

WASHINGTON, junio 1 (AP.)—Durante las investigaciones relacionadas con las operaciones de la Casa Morgan salió a relucir hoy que J. P. Morgan era y es el árbitro final en todas las disputas surgidas entre los socios de la famosa firma bancaria.

El famoso financiero también fué autorizado, según un documento firmado en 1915, a obligar a cualquiera de los socios a retirarse de la firma y a fijar la suma que le correspondía en liquidación.

Los documentos de la firma, que han sido celosamente guardados por Morgan tantos años, fueron presentados por Ferdinand Pecora, asesor de la Comisión investigadora, no obstante la protesta de John W. Davis, abogado de Morgan.

Poco antes de ser presentados los mencionados documentos, uno de los socios de Morgan—George Whitney—, declaró que en 1929 la casa Morgan hubiera podido vender sus intereses de la United Corporation con una utilidad de 122.508.000 millones de pesos. Un poco más tarde Whitney manifestó que la Casa Morgan había invertido ciento treinta y nueve millones de pesos en empréstitos no garantizados a compañías de servicio público.

Durante la sesión de hoy John C. Hackett, quien dijo que en una época había sido comisionado especial de policía en Nueva York, presentó un documento en el cual se critica la actuación de Pecora, en el caso del asesinato de «Dot» King en 1923; en esa época Pecora era auxiliar del fiscal del distrito de Nueva York.

Por mediación de los periodistas, Pecora invitó a Hackett para que expusiese todo lo que sabía de su carrera como abogado.

MAS ACUSACIONES CONTRA CHARLES E. MITCHELL

NUEVA YORK, junio 1 (AP.) — Con el fin de demostrar que los $666.666.66 que recibió Charles E. Mitchell, procedentes del fondo de administración del National City Bank en 1929 estaban sujetos al pago del impuesto sobre la renta, el Gobierno ha presentado hoy pruebas en el sentido de que en los libros de la compañía solamente se hizo el cargo de la cantidad de un dólar.

La resolución en virtud de la cual el banco hizo este pago, especifica, sin embargo, que los directores que recibieron este dinero quedaban en la obligación de devolverlo. El Gobierno sostiene que esta condición es una burla.

Mitchell admite que recibió el dinero y que está obligado a devolverlo. El fiscal George Z. Medalie sostiene, sin embargo, que Mitchell no ha pagado ni el principal ni los intereses y que no ha depositado ninguna garantía para asegurar la obligación.

Este testimonio fué dado por Frank J. Maguire, subsecretario tesorero de la National City Company, custodio de las minutas y records de la Junta de Directores y particularmente de un «Librito Negro» en el cual constan las transacciones entre la Compañía y sus directores. El libro ha sido presentado como prueba; pero han desaparecido de él seis hojas en las cuales constaban los sueldos que últimamente recibían los directores.

«Yo quité esas páginas antes de entregar el libro al fiscal federal», explicó Maguire.

EL GOBIERNO BRASILEÑO CONTRIBUYE A LA ERECCION DE UN MASTIL DE AMARRE

RIO JANEIRO, junio 1 (AP.)—El ministerio de Hacienda anunció hoy que el Gobierno ha acordado contribuir a la construcción de una base en Río Janeiro para la Zeppelin Company con un crédito de doce mil contos, así como concediendo libre entrada en el país a los materiales necesarios para la erección del mástil.

El conto equivale a unos novecientos dólares.

A. Hoffman y Goodman han robado mucho

Confesaron que en un año despojaron al asesinado Ridley de 200,000 pesos

NUEVA YORK, junio 1 —(AP.)— Arthur J. Hoffman y George Goodman se declararon hoy culpables de los robos que salieron a luz después del asesinato de Edward A. Ridley, rico propietario y corredor de fincas.

Goodman, que tiene treinta y un años y Hoffman, que cuenta veintiocho, contadores mercantiles ambos, confesaron haber obtenido la suma de 2.875 pesos de Ridley con el pretexto de que se iba a emplear en una estructura de hierro para una de las propiedades del asesinado.

Ridley y su secretario, Lee Weinstein, fueron hallado cadáveres en la oficina del primero el 10 del pasado mayo. El misterio de la muerte de ambos todavía no se ha descubierto. La policía dice que Hoffman y Goodman confesaron que habían participado con Weinstein en planes por los cuales robaron al anciano Ridley más de doscientos mil pesos en más de un año.

También manifestaron haber ayudado a Weinsten en la preparación del testamento de Ridley, que éste firmó sin enterarse de lo que contenía el documento. En el testamento se dejaba a Weinstein la suma de doscientos mil pesos.

Hoffman y Goodman serán condenados el 13 de este mes.

Mañana se examinará por el magistrado James A. Foley la validez del testamento de Ridley.

Disfrutan merecido descanso...

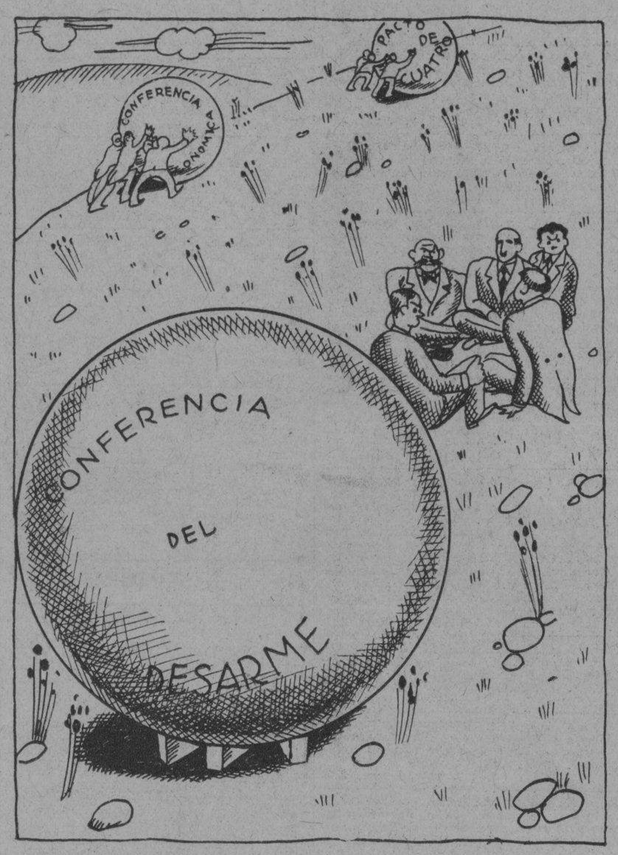

algunos corredores de bolas.

Inglaterra espera solución del problema de las deudas antes de que venza el plazo

El Senador Robinson manifestó ayer que el Embajador Bingham a la Conferencia debía ser destituído por ir contra la política americana de no mezclarse en embrollos europeos

WASHINGTON, junio 1.—AP.—El senador Robinson—líder democrático—declaró en el Senado hoy que el presidente Roosevelt estaba apoyando el plan congresional sobre las deudas de guerra, y que se oponia firmemente a la cancelación.

Robinson hizo estas declaraciones después de que el senador Robinson republicano por Indiana, se refirió al nombramiento de Wm. C. Bullit, como delegado a la conferencia de Londres, diciendo que éste era partidario de la cancelación de las deudas europeas.

El senador Robinson, de Indiana, trató de la cuestión de la deuda después de discutir un discurso pronunciado en Londres por el Embajador Robert W. Bingham y aseguró que Bingham debía ser destituído «porque trata de abolir la política tradicional de los Estados Unidos, contraria a los embrollos extranjeros».

Recordó que él había protestado contra el nombramiento de Bingham cuando se trató de su designación en la Comisión de Relaciones Exteriores, basándose en que Bingham había hecho declaraciones «pro-británicas» en 1927, pero que retiró su oposición cuando se le dijo que Bingham había desmentido las manifestaciones que se le atribuían.

Tydings, demócrata de Maryland que propuso que se fijara una suma determinada para todas las deudas de guerra, defendió a Bingham, diciendo que cuando se leen completas sus declaraciones se ve que es sincero y agregó que si un Embajador hace lo que Bingham está haciendo es el mejor Embajador que puede tener este país.

El senador por Maryland negó que fuera partidario de la cancelación, pero dijo que «agradecería que cualquier genio le demostrase como la Gran Bretaña, con sólo $750.000.000 oro puede pagar la suma de $4.000 millones si no aceptamos mercancías en pago».

«La Gran Bretaña no ha tenido dificultades hasta ahora para pagar sus plazos con menos oro que el que tiene ahora», contestó Robinson de Indiana.

El senador de Indiana atacó después al Embajador Norman H. Davis y al secretario de Hacienda Woodin, diciendo que ambos deben ser destituídos.

«Mr. Davis es uno de los que figuran en la lista preferida de la Casa Morgan. No solamente está en deuda con Morgan, sino que es uno de sus clientes mimados», dijo.

«Por lo tanto, en el extranjero tiene que prestar atención a la Casa Morgan. Cuanto antes sea llamado será mejor».

INGLATERRA ESPERA SOLUCION DE LAS DEUDAS DE GUERRA

LONDRES, junio 1—AP.—Aunque Neville Chamberlain, Canciller del Exchequer, volvió a negarse hoy a dar a conocer a la Cámara de los Comunes la política del Gobierno con relación a las deudas de guerra a los Estados Unidos, se ha sabido en los centros bien informados que los ministros esperan un pronunciamiento del Presidente Roosevelt acerca del asunto antes de que se venzan los nuevos pagos del 15 de junio.

Los miembros del gabinete abrigan tal esperanza, a pesar de que las informaciones de Washington dicen que no es probable semejantes declaraciones por parte del Jefe del Ejecutivo.

La reticencia de Mr Chamberlain ha arraigado más fuertemente la creencia que existe en los círculos parlamentarios de que el Canciller del Exchequer y sus compañeros de gabinete esperan aun alguna solución de la capital americana para antes de que se reúna la conferencia económica de Londres.

Existe una gran diferencia de opinión en los círculos políticos respecto a si el plazo de $75.950.000 que se vence el 15 de junio se pagará.

NO CREE HULL QUE SALGAN TRATADOS DE LA CONFERENCIA DE LONDRES

A BORDO DEL PRESIDENT ROOSEVELT, junio 1.—AP.—El secretario de Estado Mr. Hull cree que será posible que la conferencia económica de Londres adopte acuerdos importantes en breve tiempo mediante la celebración de sesiones de día y de noche, la limitación de los discursos y la ausencia de cominerías.

En su primera entrevista desde que embarcó ayer en el President Roosevelt, el secretario de Estado expresó la esperanza que abriga de que la conferencias de Londres ayudará también a los esfuerzos de Ginebra en pro del desarme.

Comentando las noticias de que la conferencia del desarme ha declarado un receso hasta después de la reunión económica de Londres, Mr. Hull dijo que dos de cada tres guerras tienen su origen en razones económicas más bien que políticas y que, por esa razón, la conferencia económica deberá ejercer un saludable efecto en la del desarme.

El secretario reiteró su fe en que los jefes de las grandes delegaciones que van a Londres no llevarán egoísmos ni cuestiones pequeñas.

Los delegados americanos esperan que de la conferencia saldrán amplios convenios más que tratados específicos. Confían en llegar rápidamente a un «pacto de caballeros» para la conservación del oro y la coordinación de la política interior de los distintos países. Esa política se refiere al empleo de capital en obras públicas y en la rehabilitación de la industria.

CONFERENCIO EL DELEGADO CHILENO TORRES CON EL SUBSECRETARIO PRILLIPS

WASHINGTON, junio 1.—AP.—Pedro Torres, banquero chileno, y de legado a la Conferencia de Londres, se entrevistó hoy en la Secretaría de Estado con el subsecretario Phillip con quien discutió los planes para la cooperación chileno americana en la citada conferencia.

Los problemas de la estabilización del cambio internacional, las reformas monetarias y la rehabilitación del comercio fueron los principales temas de conversación.

El señor Torres ha terminado prácticamente su misión en Washington después de la entrevista de hoy. El único otro acto oficial en que participará será una visita de despedida al presidente Roosevelt.

EL PREMIER SUD AFRICANO HACIA LONDRES

CIUDAD DEL CABO, junio 1.—AP. El General Jan Christaan Smuth primer ministro del nuevo gabinete de coalición sur africano, salió esta noche por la vía aérea hacia Londres, donde asistirá a la Conferencia Económica y Monetaria. Lo acompañan otros tres delegados.

LINDBERGH Y MITCHELL ATACAN DURAMENTE A LA ARMADA

En opinión de Guggenheim, los aparatos más ligeros que el aire desaparecerán en breve

«Los viajes oceánicos—agregó—son ahora, según creo, el medio más frecuente para el empleo de los dirigibles, pero aún en ese sentido opino que los aeroplanos superarán sus ventajas»

WASHINGTON, junio 1. (AP.) Elogios y críticas de las naves más ligeras que el aire fueron hechos hoy ante la Comisión [illegible] por una serie de testigos, entre ellos el coronel Charles A. Lindbergh.

Declarando ante la comisión congresional que investiga el desastre del dirigible «Akron», el coronel Lindbergh recomendó la continuación de la política experimental del Gobierno en ese campo de la navegación aérea como asunto vital para el futuro de la aviación en general.

Sus opiniones fueron apoyadas por el brigadier general William Mitchell, retirado, pero ambos, Lindbergh y Mitchell, tuvieron frases duras para la armada. Mitchell dijo que se ha agastado dinero sin lograr resultados y Lindbergh manifestó que las naves aéreas deben ser mandadas por oficiales previamente preparados.

También declararon el coronel J. M. Patterson, del «New York Daily News»; Cleveland Rodgers, del «Brooklyn Eagle»; Emile C[illegible] del «New York Daily Mirror», y, sin calificaciones, Harry F. Guggenheim, presidente de la Fundación Daniel Guggenheim para la promoción de la aviación.

El coronel Patterson, Rodgers y Gauvreau, que se han opuesto en sus periódicos a que el Gobierno construyera naves más ligeras que el aire, dijeron que no consideran la utilidad de las naves rígidas para las operaciones militares desde el punto de vista de sus maniobras, vulnerabilidad y construcción general.

Guggenheim, cuyo interés en las naves más ligeras que el aire en el pasado ha hecho posible grandes experiencias en ese campo, manifestó a la Comisión que «a medida que avance el tiempo, los aparatos menos pesados que el aire irán siendo sustituidos por los menos ligeros».

«Los viajes oceánicos, según creo son ahora el medio para la mayor utilización de los dirigibles», dijo. «Pero aun en este respecto creo que los aeroplanos vencerán la ventaja de gran crucero de los dirigibles».

No lograron aún detener a los fugados

Uno de los grupos de presos evadidos, asaltó un Banco en el que se apoderó de cantidad

CHELSEA, Oklahoma, junio 1. —(AP.)— El robo a un banco se ha sumado esta tarde a los de secuestro, robo de un automóvil y un asesinato que se han formulado contra trece penados que huyeron de la penitenciaría de Kansas y contra dos que se fugaron de la de Oklahoma, sembrando el terror a su paso.

Seis de los fugitivos asaltaron el banco de Chelsea, se apoderaron de dinero y se abrieron paso a tiros.

Una patrulla inmediatamente comenzó a perseguir a los ladrones, cuyo jefe fué identificado por Ralph Vandergriff, como Wilbur Underhill uno de los jefes de la evasión de la penitenciaría de Lansing.

Dos conductores de automóviles y un muchacho y dos máquinas nuevas desaparecieron misteriosamente en las cercanías de Afton, Oklahoma, y la policía está investigando para saber si los fugitivos son los autores de los secuestros y de los robos de los automóviles.

La persecución a los bandidos se ha concentrado en el territorio montañoso de cuatro Estados.

Los once convictos que secuestraron al alcaide Kirk Prather de la prisión de Kansas, libertándole más tarde en Welch, Oklahoma, se dividieron, al parecer, en dos grupos en las montañas de Missouri, Kansas, Oklahoma y Arkansas.

El automóvil que tres de ellos robaron ayer en Siloam Springs fué hallado en una carretera al norte de la ciudad. Como no hay caminos en las montañas, los fugitivos se vieron obligados a seguir a pie. El automóvil presenta impactos.

Mientras tanto, los agentes que buscan a los dos penados que escaparon ayer de la penitenciaría de Oklahoma, han perdido la pista a tres millas al Oeste de Haywood, donde se apoderaron de un automóvil abandonado.

LOS MINEROS DE PACHUCA, EN MEXICO, APEDREARON A UNA COMP. DE INGLATERRA

PACHUCA, Hidalgo, México, junio 1. (AP.)— Los mineros, presa de gran indignación, apedrearon anoche las puertas de la Santa Gertrudis Mining Company, empresa británica destinada a las operaciones de beneficio de la plata, después de un lockout declarado por la compañía inglesa para eliminar a doscientos se tenta y cuatro mineros al objeto de hacer economías en los gastos.

Las puertas de la compañía estaban cerradas y los mineros que acudieron a trabajar se encontraron con la desagradable noticia de que habían sido despedidos.

Los obreros mineros sostienen que la compañía no tiene autorización para hacer reajustes.

Desórdenes estudiantiles en New York

Norman Thomas que hablaba ante más de mil personas, no pudo continuar el discurso

NUEVA YORK, junio 1 —(AP.)— Hoy ocurrieron nuevos desórdenes en el Colegio de la Ciudad de Nueva York cuando Norman Thomas, líder socialista, hizo uso de la palabra para ensalzar la actitud de los asistentes al mitin pacifista celebrado hace varios días y criticar al presidente del colegio doctor Frederick B. Robinson, por haberse puesto en contra de los «antibélicos».

Norman Thomas, que habló ante más de mil estudiantes, se vió obligado a interrumpir su discurso cuando los estudiantes de bandos opuestos se fueron a las manos.

La policía tuvo que intervenir para poner fin al incidente.

Los japoneses van a terminar el bandidaje

Aprovechando la tregua que pactaron con China, usarán las fuerzas con ese objeto

TIENTSIN, China, junio 1. (AP.) —Descansando de su ofensiva del Norte de China como resultado de la tregua chinojaponesa, los jefes militares nipones están estudiando hoy la utilización de sus fuerzas en una nueva ofensiva contra «los bandidos» en Manchuria.

Los jefes del ejército proyectan también el envío de parte de las tropas al Noroeste para una campaña por el control del área de Kalgan en la provincia de Chahar, en la Mongolia interior.

La mayor parte de los soldados japoneses que se calculan en unos cincuenta mil, está disponible ahora para usarse en cualquier otro servicio como resultado del armisticio firmado ayer en Tang Ku.

Los aspectos políticos de la situación en el Norte de China, según se tiene entendido, se discutirán pronto en una conferencia entre el general Hwang Fu, representante del Gobierno nacional chino y Akira Ariyoshi, ministro del Japón en China.

Se calcula que los chinos perdieron cincuenta mil hombres y los japoneses diez mil en los combates en el Norte de China, Manchuria y Jehol en los últimos veinte meses.

Custodiado el capitolio de North Dakota

Con motivo de disturbios obreros se decretó la Ley Marcial y median amenazas

BISMARK, N. D., junio 1. (AP.) —Cincuenta miembros de la Guardia Nacional custodian esta noche el Capitolio del Estado, según órdenes promulgadas en el decreto de ley marcial firmado por el gobernador Willia Langer, con motivo de los disturbios obreros.

El ejecutivo manifestó que había recibido anónimos amenazándolo de muerte, así como también a varios otros altos funcionarios del Estado.

Aunque toda la ciudad de Bismark está en estado de sitio, el gobernador anunció que solamente el área del Capitolio será patrullada por las fuerzas de la Guardia Nacional.

SIGUE BIEN EL MAHATMA GANDHI

POONA, India, junio 1 —(AP.)— Aunque su ayuno de tres semanas le hizo bajar de peso hasta llegar a ochenta y cuatro y media libras, el Mahatma Gandhi está reponiéndose rápidamente.

El débil líder, que pesaba noventa y tres libras al tercer día de su ayuno de protesta contra los intocables, estaba hoy de muy buen humor y aparentemente contento.

Los médicos de mister Gandhi le permiten ahora comer vegetales hervidos, jugo de frutas, miel y agua.

Roosevelt entregó ayer los diplomas de oficiales a 432 cadetes de la armada de E.U.

«Los que desde hoy sois oficiales de marina no constituís ninguna clase aparte con intereses diferentes y con ideas distintas que el resto del país»—les dijo el Presidente

ANNAPOLIS, Maryland, junio 1. (AP.) — El Presidente Roosevelt entregó hoy los diplomas a 432 cadetes de la Academia Naval y en una íntima conversación con ellos les recomendó que cultiven la amistad de sus compatriotas.

El hermoso salón Dahlgren, lleno de parientes y novias de los graduados, estalló en aplausos cuando el Presidente de la República se apartó del tema de su discurso para anunciar que ama «a la armada de los Estados Unidos más que a cualquiera otra de las ramas del Gobierno».

Dirigiéndose con vehemencia a los graduados de 1932, el Presidente les dijo:

«Os pido que eviteis mantener relaciones exclusivas con vuestros camaradas de la armada o con alguna rama especial del servicio del Gobierno o con personas de vuestra profesión en la vida civil. Cultivad la amistad del pueblo, no solamente de las personas de vuestra clase o profesión, sino a las gentes con las que estaríais unidos y afiliados de no haber escogido el ejercicio de las armas.

«Esto os lo pido, no solo por vuestro bien, sino por el bien de la patria. Vosotros, los que desde hoy sois oficiales de la armada, no constituis ninguna clase aparte con intereses diferentes y con ideas diferentes que el resto del país. Los que de vosotros paseis a prestar servicios en la vida civil tampoco perteneceis a una casta aparte».

Sólo 344 de los graduados han recibido empleo en la armada, a causa de la falta de plazas de nuevos oficiales, los restantes volverán a la vida civil.

PROTESTA ARGENTINA POR DAÑOS A PROPIEDADES DE SUS NACIONALES DEL CHACO

BUENOS AIRES, junio 1 (AP.)— La Cancillería envió hoy una nota de protesta al Gobierno de La Paz, después de haber verificado la noticia de que las propiedades de varios ciudadanos argentinos fueron dañadas por el bombardeo boliviano de Puerto Casado el día 27 de abril.

R. T. Sherwood fué leal para Jimmy Walker

Permaneció escondido por espacio de 21 meses para defender al ex Alcalde

NUEVA YORK, junio 1 (AP.) — Sentado en una mesa de un café de Hoboken, Russell T. Sherwood, uno de los «hombres misteriosos», de la investigación Hofstadter, relacionada con el gobierno de la ciudad de Nueva York, dió las razones por las cuales había permanecido escondido por espacio de veintiún meses.

Fué por causa de su lealtad hacia el ex alcalde James J. Walker, que desapareció, le dijo Sherwood a los periodistas. Sherwood, aparentemente muy nervioso, contestó una larga serie de preguntas que le fueron dirigidas, pero se negó a comentar sobre la investigación Seabury.

Al interrogársele por qué su presencia durante las investigaciones hubiera sido perjudicial para Walker, Sherwood contestó:

«Yo estaba en la oficina donde Walker tenía un despacho. Yo atendía a sus negocios particulares. Me parecía que si hablaba sobre sus asuntos personales no le sería leal».

Los cadáveres amarrados de dos mujeres

Estuvieron varias semanas en el agua y se ignora aún si fué un crimen o suicidio

MIAMI BEACH, Florida, junio 1. (AP.) — Los cadáveres de dos mujeres de la raza blanca y de edad madura, amarradas por una cuerda, fueron hallados hoy a ocho millas de esta ciudad por la tripulación de una draga.

Las víctimas tenían destrozados los cráneos. Las autoridades dicen que no han podido determinar si las mujeres fueron asesinadas o si se ataron juntas y se arrojaron al mar para perecer ahogadas. Los cadáveres se encuentran en estado de putrefacción avanzado.

Un pedazo de saco estaba amarrado al cuello de una de las mujeres. Este saco, según los investigadores pudo haber contenido algún peso, el cual mantuvo los cadáveres en el fondo del mar hasta que se pudrió. Calculase que los cadáveres han estado en el mar tres semanas por lo menos, según el doctor E. C. Thomas, médico del condado.

ASUNTOS MUNDIALES

(Por Gastón MORA)

YA no son, únicamente, periódicos americanos los que se muestran pesimistas acerca de los resultados de la Conferencia del Desarme y de la Económica y Monetaria, sino, también, importantes diarios europeos. En efecto, se halla muy difícil que las potencias disminuyan sus fuerzas ofensivas cuando se sabe que Francia no lo hará si no la garantizan contra eventuales agresiones alemanas e italianas; que Inglaterra no tendrá la potencia naval que creía necesitar para asegurar su imperio colonial, que es el primero del mundo; que Italia desea **expansionarse** en Africa, a costa de Francia; que Alemania pretende recuperar parte de los territorios que perdió por el Tratado de Versalles, que le impusieron sus vencedores; que Rusia continúa perfeccionando su **organización militar** para defender su **actual organización económica-industria**; que el Japón sigue desarrollando sus planes de **mediatización** de China. Ante esa actitud de las grandes potencias, **no es creíble** que los Estados Unidos se olviden del viejo precepto de los romanos: **«Si vis pacem para bellum»**.

* * *

—Tres grandes cuestiones, tres cuestiones fundamentales absorben a los diplomáticos de las Conferencia Económica y Monetaria. Una, la reducción de las tarifas de aduana hasta límites puramente fiscales. Otra, la cancelación total o parcial de las deudas intergubernamentales. Otro problema es el de la rehabilitación de la plata, que implica el establecimiento del **bimetalismo**. Si rebajan los derechos de importación que son impuestos **indirectos** de consumo, habrá que sustituírlos, para evitar el déficit en los presupuestos nacionales, con impuestos **directos**. Ya son éstos excesivos, exorbitantes, casi confiscatorios, en Europa y aun en el Japón y los Estados Unidos. ¿Se entraría por este camino? Todos los partidos americanos como el congreso federal, se han pronunciado en contra de la cancelación total o parcial de las deudas internacionales. Europa, **deudora, no quiere** seguir pagándolas.

Los Estados Unidos, acreedores, no quieren cobrar. He ahí dos criterios **inconciliables**. Respecto a la cuestión de la plata, ¿hasta qué límites se admitiría la **remonetización** del metal blanco?

* * *

—Relata un sabio biólogo, **Arnold Hann**, que profesores eminentes, como **Spemann y Holftreter**, tras profundas y prolongadas experiencias en laboratorio, acaso se hallen «sobre la vía de la creación artificial de la vida».

Llegará un momento «en que podrán crearse, a voluntad, **cerebro, médula espinal**, ojos, orejas, narices». El autor del trabajo a que nos referimos lo concluye diciendo: «¡Quién sabe si no está próximo a nosotros el día en que el hombre fabrique, en sus laboratorios, cerebros como el mío yo!» . Esto sería, realmente, una estupenda maravilla. **Sería la creación** artificial de la vida, suponiendo que la resultante de esa creación fuese un ser perfectamente viable, dotado de conciencia, de entendimiento, de memoria de voluntad. ¡Un hombre elaborado en un laboratorio! Si algún día la ciencia lograse realizar ese portento, es de esperar que el hombre artificialmente creado, producto de combinaciones químicas de laboratorio, sería, quizás, el **superhombre** imaginado por el enfermizo genio de **Nietzche**.

Y lo sería , porque los sabios que en sus laboratorios lo formasen, lo harían, o procurarían hacerlo, perfecto. Lo dotarían de un perfecto cerebro, para que todo lo comprendiera bien; y de un perfecto corazón, para que todo lo sintiese bien. Sería ese hombre, hecho artificialmente en un laboratorio, un ser superior a su propio creador; una especie de **Demiurgo?**

Un periódico satírico, burlándose de esa «pretendida creación de laboratorio», dice que ya existen demasiados hombres en el Planeta Tierra, y de masiada miseria en él, para que a la **producción natural de seres humanos venga a sumarse una producción artificial de los mismos»**.

No habría ni bastante tierra para albergarlos, ni bastante comida para alimentarlos. Aunque del «prodigio» se habla **en serio**, cuesta trabajo **tomarlo** a guasa».

Pero, después de todo, de algo se ha de escribir, y hay que hacerlo diariamente.

M.E.C.D. 2016

Suplemento diario en Rotograbado, de ACTUALIDAD MUNDIAL

DIARIO DE LA MARINA

HABANA, VIERNES, 2 DE JUNIO DE 1933

Para asuntos relacionados con el departamento gráfico llamar al teléfono M-3775

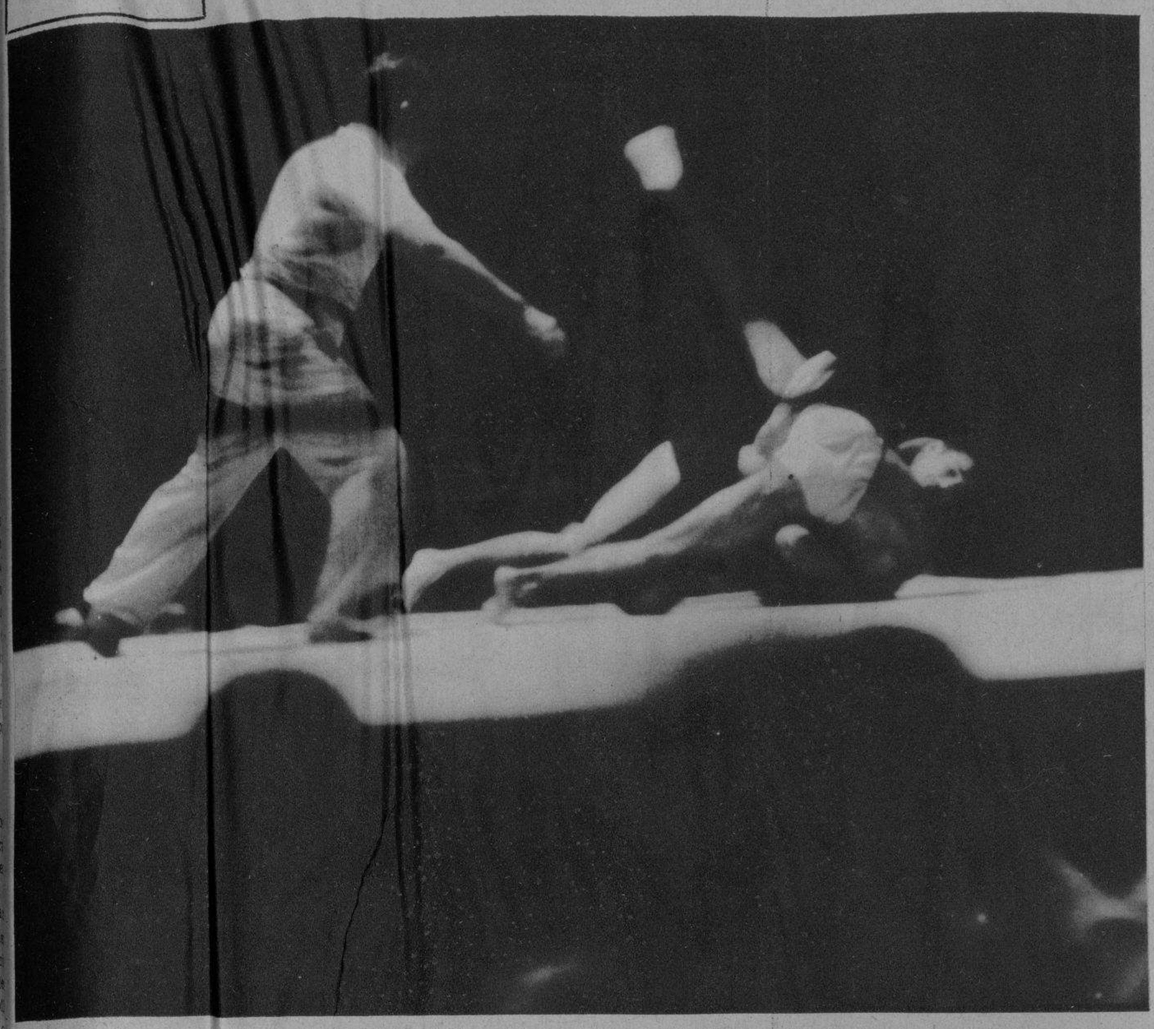

LOS ROTARIOS habaneros pasaron ayer horas muy gratas en compañía de las niñas huérfanas del Asilo Menocal. Aquí aparece la plana mayor del rotarismo militante momentos después del almuerzo de costumbre en el patio de dicha benemérita institución

(FOTOS ESPECIAL)

MOMENTOS de ser develado el retrato del meritísimo Teniente del Cuerpo de Bomberos de Caibarién, Sr. Alberto Díaz Peña, colocado en el salón de actos de dicha institución, como un merecido homenaje a los méritos del compañero desaparecido. Presidió el acto el Alcalde Municipal, Sr. Adalberto J. Remedios

FUE UN LAMENTABLE accidente; pero Gorrirán no lo pudo evitar, ni Honorio Díaz, la estrellita de la Shell, que derrotó a Fernando Cayo en un precioso bout, ocalonándole una lesión en el brazo al lanzarse a la lona en mala posición. Aquí aparece el momento crítico del combate, cuando ocurrió la lesión

AL NIÑO Servando Fernández Carrera, hijo de los distinguidos esposos Dr. Servando Fernández Reboull y la señora Aida Carreras, le fué ofrecida, en la tarde de ayer, una lucida fiesta infantil con motivo de cumplir cuatro años de edad, en la residencia de sus padres, calle 15, entre J y K, a la que asistieron numerosos amiguitos del festejado

UN ASPECTO del cordial homenaje ofrecido por la distinguida dama Leticia de Arriba de Alonso, Marquesa de Tiedra, nueva Presidenta de la Alianza Nacional Feminista, a María Gómez Carbonell, que, en fecha reciente, cesara en ese cargo, rodeada del cariño y de la admiración de todas las asociadas. Un té en el Salón Verde del El Encanto, reunió a todas las asociadas de la Alianza para testimoniar a la festejada su inquebrantable afecto →

LOS ROTARIOS habaneros celebraron ayer su acostumbrada sesión-almuerzo de los jueves, en el Asilo Menocal, en el Cerro, donde fueron recibidos con señales de manifiesta simpatía por las niñas asiladas en esa institución. Damos aquí un aspecto de tan ← simpático acto

EQUIPO del Hispano que derrotó al de la Academia de La Salle 36x12, en el juego de basket celebrado en el floor del Colegio de La Salle, en Marianao, en la noche de ayer

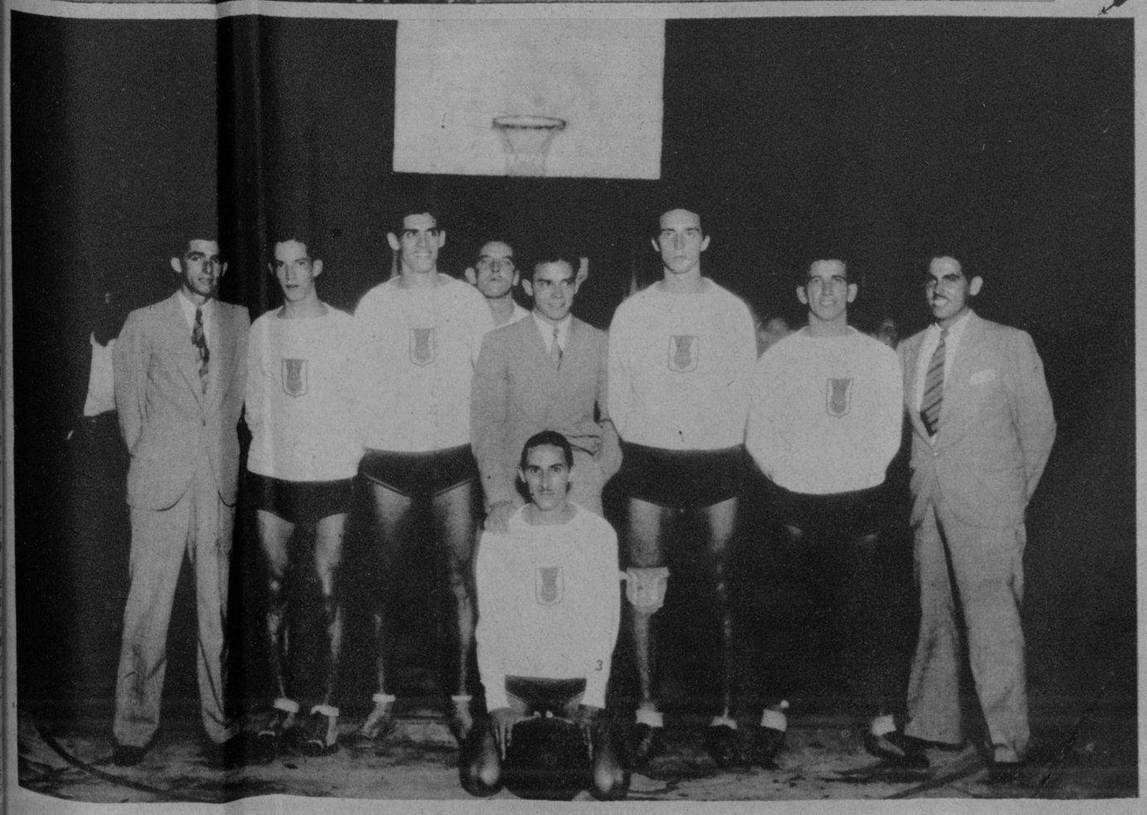

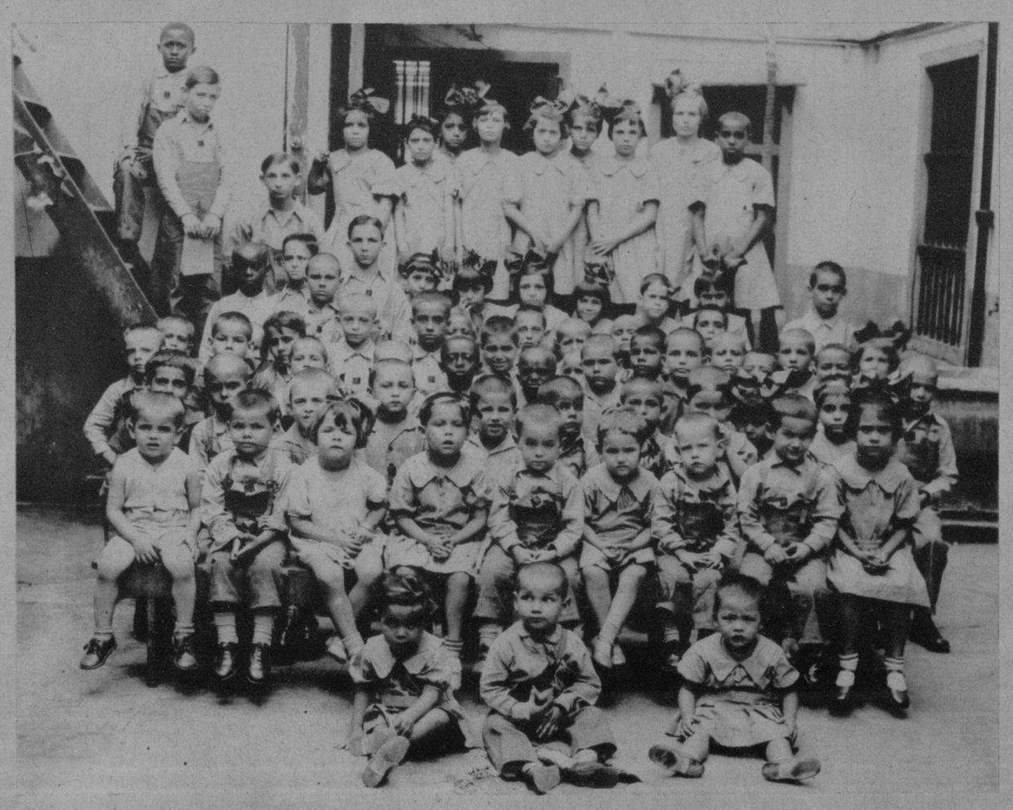

(FOTO B. B. V. P.)

HE AQUI el grupo de los 95 niños asilados en el Bando de Piedad de Cuba, que, debido a las actividades desplegadas por la nueva Directiva que preside el Dr. Pérez Cubillas, no tardarán en disfrutar de mejores condiciones en el nuevo edificio que para dicha institución se está adaptando en el Vedado, y que, gracias a las generosas e incansables iniciativas de la distinguida esposa de dicho doctor, reciben ahora el trato que merece su enorme desventura. Contribuya usted, lector, a esa obra de solidaridad social enviando sus donativos, cualesquiera que éstos sean, al local de esa benemérita institución, Paula 77, Ciudad

M.E.C.D. 2016

MAURICIO Chevalier, el gamin de los arrables de París, arrancado a la brava del escenario del Music-Hall donde la canción procáz fluye con la naturalidad de las "cosas sabidas", para convertirlo en galán, "un poco afeminado" de las más disparatadas "creaciones" de Cinelandia, se nos antoja una aventura peligrosa para la reputación del "primer" chansonier de Francia, como ya apuntó la fina percepción de Mistinguett, que tiene razones para conocer a su protegido de antes y a su amor de siempre

JOHN GILBERT, con el advenimiento del cine hablado y con el ingreso en los elencos de Hollywood de un conjunto de buenos actores, procedentes del teatro legítimo, se derrumbó como una de esas fachadas de "papier mache" levantadas en la feria pueblerina, sin más objeto que adornar por unos días el local seleccionado para la celebración de las fiestas... John, ídolo por unos meses de las multitudes femeninas histéricas de Norte América, que lo proclamaron el amante perfecto, lo han abandonado en mitad de la ruta... sin darle explicaciones

CLARK GABLLE, una de las luminarias de Hollywood que más rápidamente ha ganado el favor del público y la predilección de las Empresas, que comenzó haciendo papeles de "gangster" y de individuos de pésima reputación, para convertirse en pocos meses en el atildado "gigolo" que hace morir de amor a las "pepillitas" más o menos auténticas y a las matronas venerables...

ROBERT Montgomery, que, a pesar de tener mucho talento, no saber emplearlo con la discreción que fuera menester, no acaba de reafirmar su personalidad dentro de la farándua, debido tal vez a su exceso de celo por llegar... Un poco de paciencia, un poco de estudio, menos deseo de opacar el brillo de sus compañeros de faena, menos "poses" y más acción y el simpático Robert podría convertirse en lo que actualmente no es: en un buen actor, sin resabios y sin "dumgings"

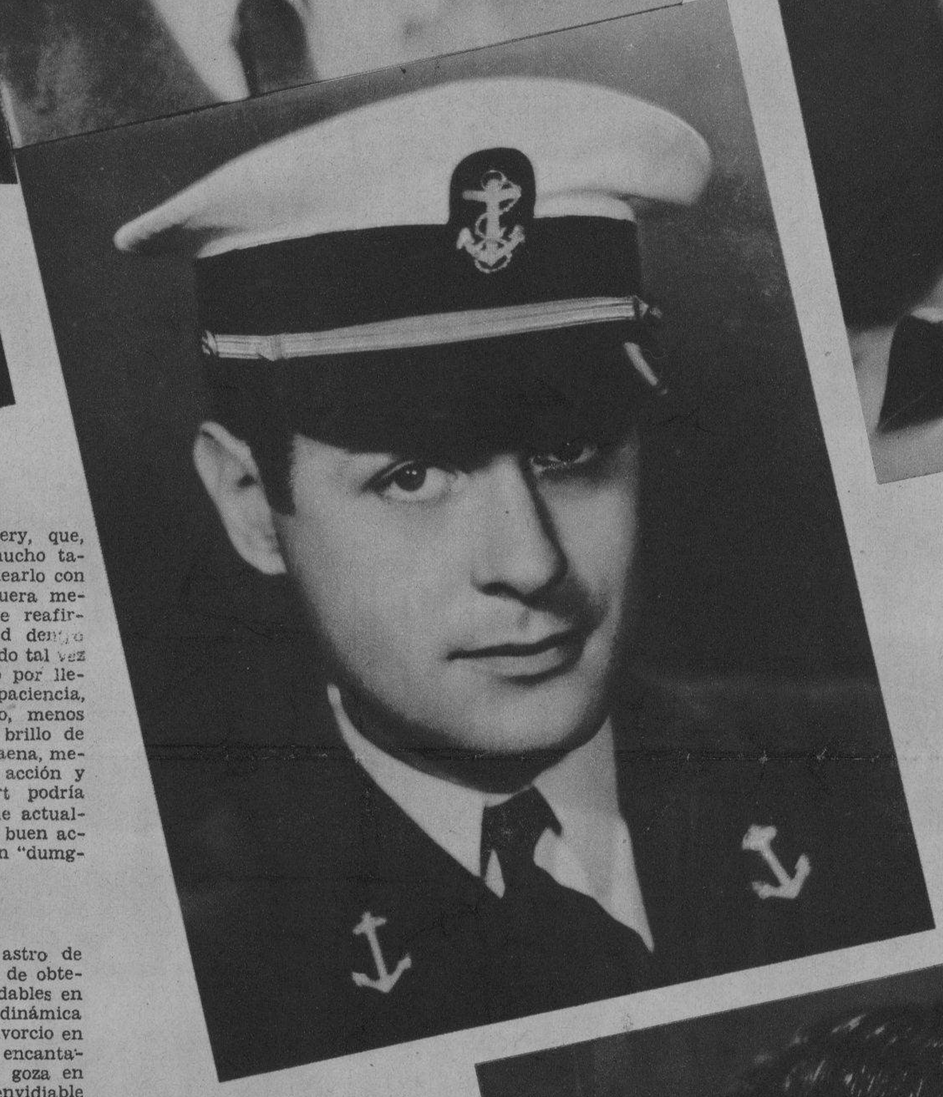

JOHN BARRYMORE, uno de los ángulos del triángulo de "arte muy convencional" que forman Ethel, Lionel y este bello Don Juan, sigue siendo, a pesar de todo, una figura prominente en Hollywood. Próximamente nos llegará con "Topacio" una demostración más evidente de sus talentos histriónicos, aunque si quisiéramos atenernos al juicio de Ramón Novarro tendríamos que conformarnos con una decorosa "picardía" que hace las veces de lo otro...

CONRAD NAGEL, astro de la Metro, que acaba de obtener dos éxitos formidables en "Congo", con la dinámica Lupe Vélez, y en "Divorcio en la familia", con la encantadora Louise Wilson, goza en Hollywood del poco envidiable prestigio de que todos los directores lo seleccionan para hacer el "marido engañado" de todas las películas. No sabemos la causa de esa predilección, ya que Nagel con su buen tipo indiscutible, sus maneras elegantes y su dicción correcta resulta uno de los actores más atractivos de la pantalla

(FOTOS ESPECIAL)

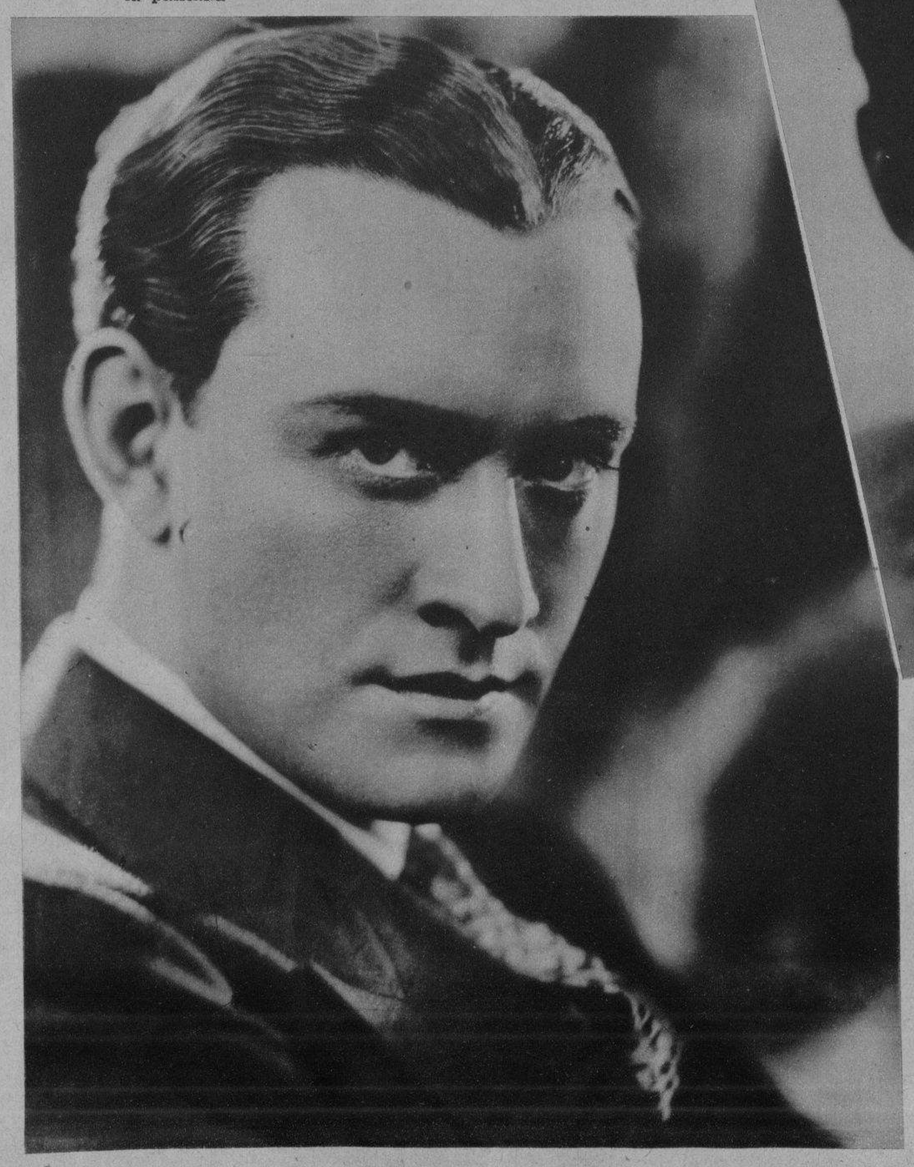

GARY COOPER, muchacho simpático, elegante y dé talento muy relativo, ha tenido la suerte de trabajar a menudo con las más legítimas glorias del Séptimo Arte. En "Adios a las armas" tuvo que compartir la responsabilidad de su role estelar nada menos que con Helen Hayes, la artista cumbre de cinelandia en el momento actual... y claro está, Helen, que es bondadosa y modesta, como todo el que vale, lo ayudó a salir airoso de la terrible prueba...

GEORGE RAFT, "poseur" insoportable, que cifra todo su orgullo en su parecido más o menos auténtico con Rodolfo Valentino, parece que se le ha subido a la cabeza el éxito circunstancial de "Noche tras noche", y en consecuencia no quiso aparecer en una nueva film sin que la compañía para quien trabaja le aumentara sustancialmente el sueldo... No necesitamos decir que no hubo aumento, ni hubo película

M.E.C.D. 2016

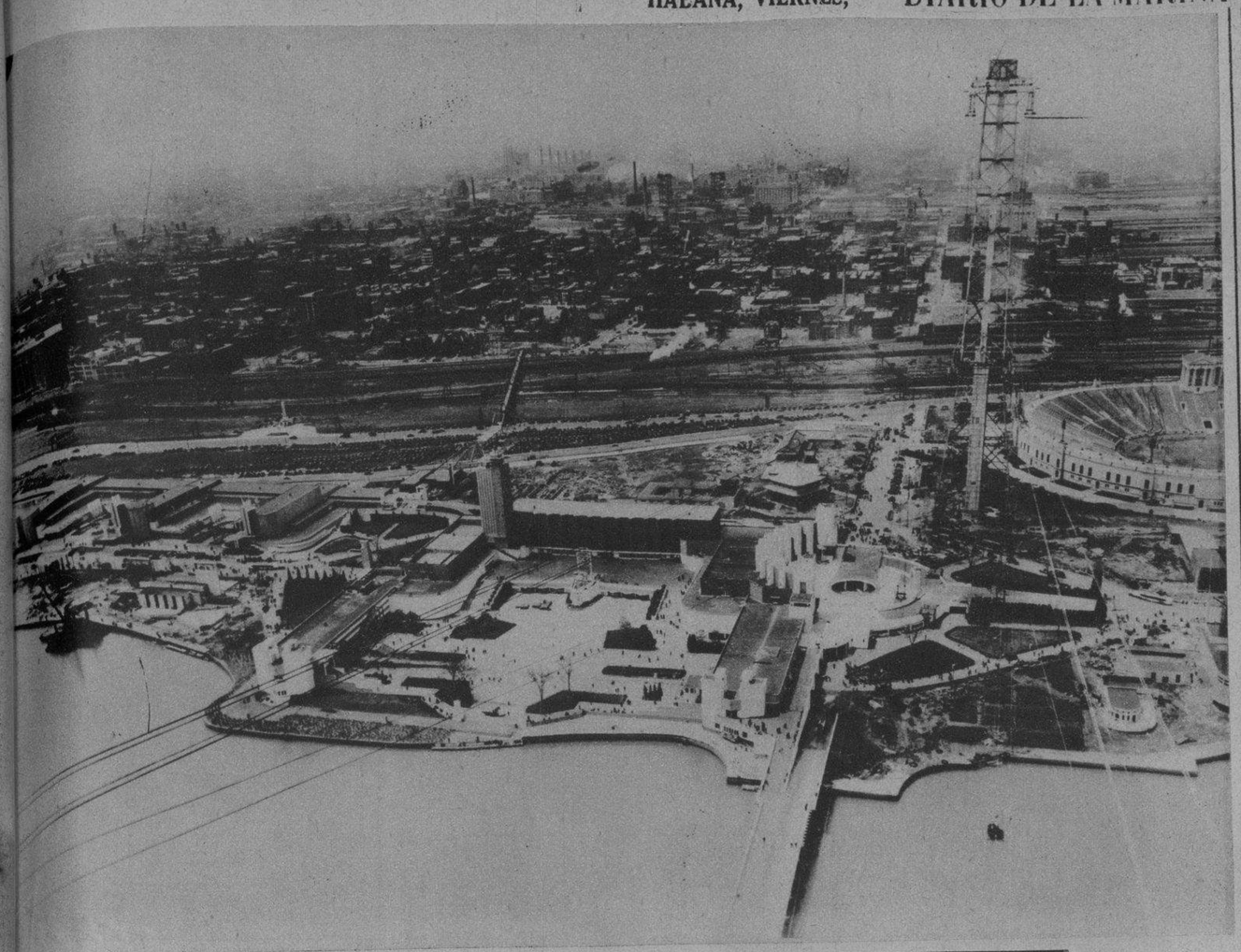

UNA INTERESANTE vista aérea de los terrenos que ocupa la Feria Mundial de Chicago, que, como saben nuestros lectores, acaba de ser abierta recientemente al público con éxito extraordinario. En el centro de la foto puede advertirse la original construcción del Palacio de la Ciencia, y un poco más lejos el espectacular Templo de Oro de Jehol

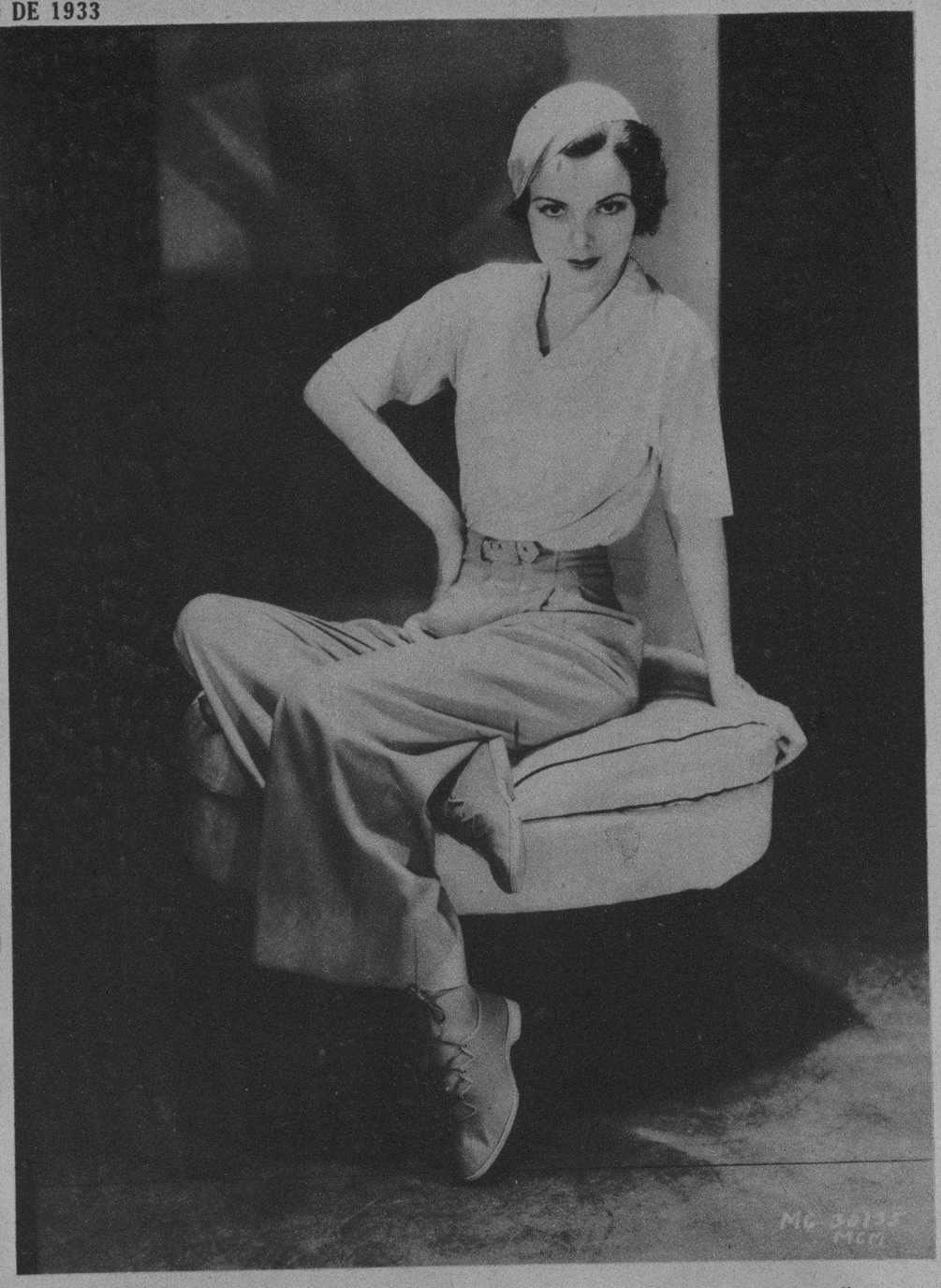

(FOTOS: WIDE WORLD)

MARGARET McConnell, un lindo "bibelot" de 20 años que acaba de ingresar en la farándula de Hollywood precedida de una justa fama de actriz de talento, demostrado en el teatro de aficionados de la universidad femenina donde hasta hace poco cursara sus estudios. La señorita Mac Connell comenzará a trabajar en breve en los estudios de la Metro

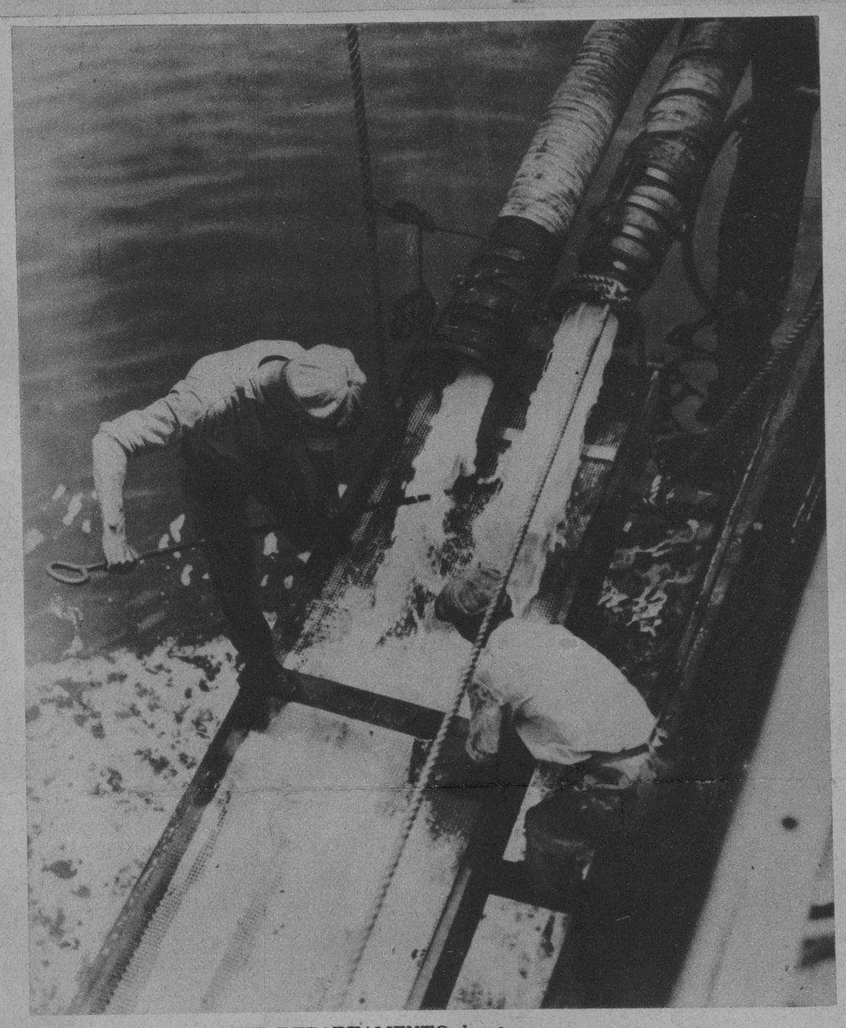

EL "CAPTAIN Drew", antiguo buque-faro perteneciente al Distrito de Brooklyn ha sido utilizado para tratar de recuperar el tesoro perdido en el "De Braak", galeón británico hundido en la boca del río Delaware en el año de 1798. La fotografía muestra un aspecto del trabajo, para el cual se utilizan unas potentes bombas de succión que extraen, junto con el agua, las monedas de oro sepultadas en el fondo del río. El valor estimativo de ese tesoro es de $5.000.000 a $10.000.000

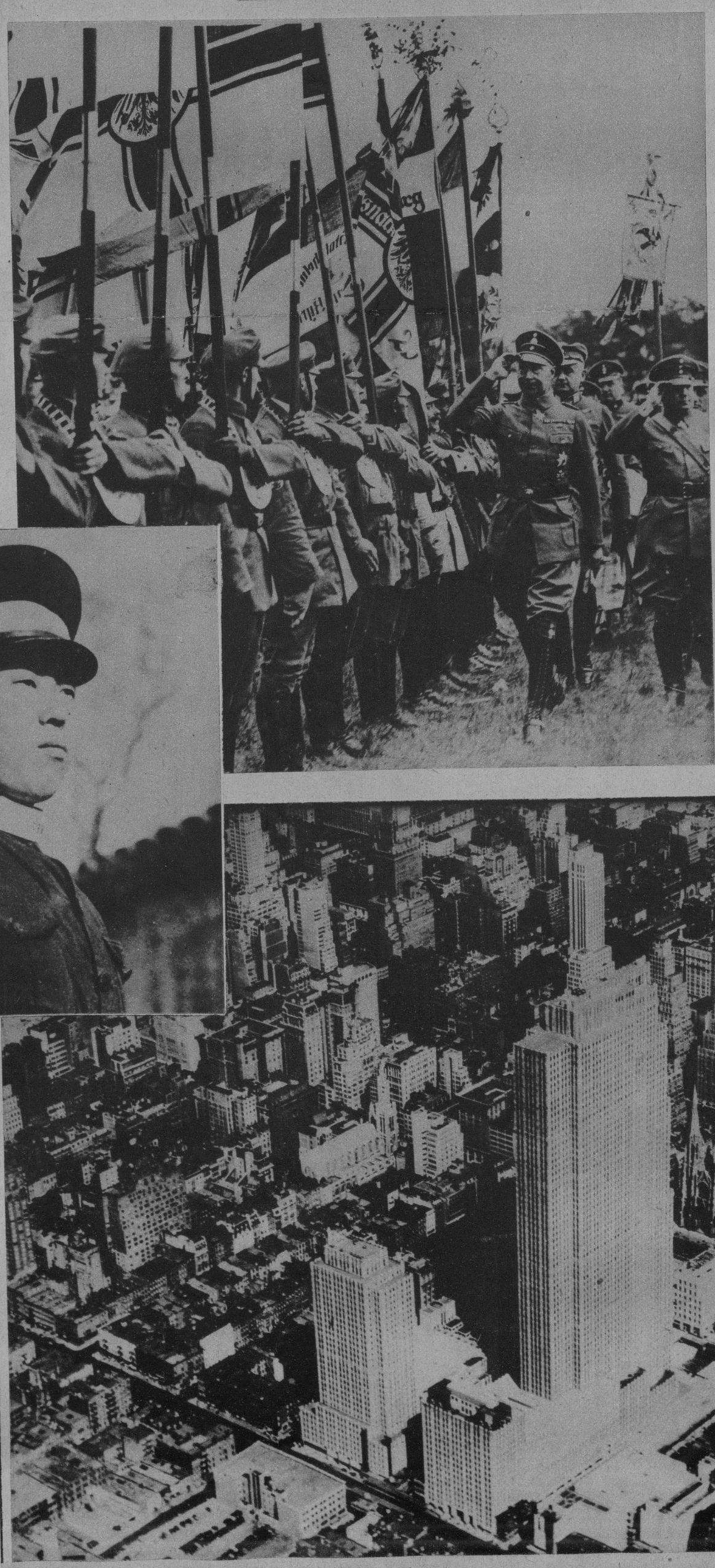

UNA VEZ MAS el Crown Prince Federico Guillermo, uno de los líders de los Yelmos de Acero, se siente transportado a los días gloriosos de 1914 cuando, al frente de su Brigada de Hierro, partió para el frente, ansioso de emular los éxitos guerreros de sus antepasados

HE AQUI una curiosa fotografía tomada en Beverley Hills, California, en la que aparece un grupo de maestros de las escuelas superiores del Estado cuyos componentes tienen la particularidad de ser hermanos gemelos. Nótese el extraordinario parecido de las dos jóvenes que aparecen en primer término

(FOTOS: WIDE WORLD)

EL DEPARTAMENTO de policía de Peiping acaba de tomar una medida que muestra el avance de las ideas modernas del feminisno militante. La de admitir en el seno de esa institución un número determinado de mujeres que han comenzado ya a solicitar su ingreso y a participar de los ejercicios obligatorios en ese Cuerpo

HE AQUI una vista extraordinariamente hermosa del Rockefeller Center de New York, en la que se destaca la majestuosa torre del edificio de la R. C. A., edificio que se alza hasta una altura de 853 pies, entre las calles 49 y 50 de dicha ciudad. Otros edificios conocidos son el Radio City Music Hall, el Teatro Roxy, el edificio del Imperio Británico, la Misión Francesa y la Catedral de San Patricio

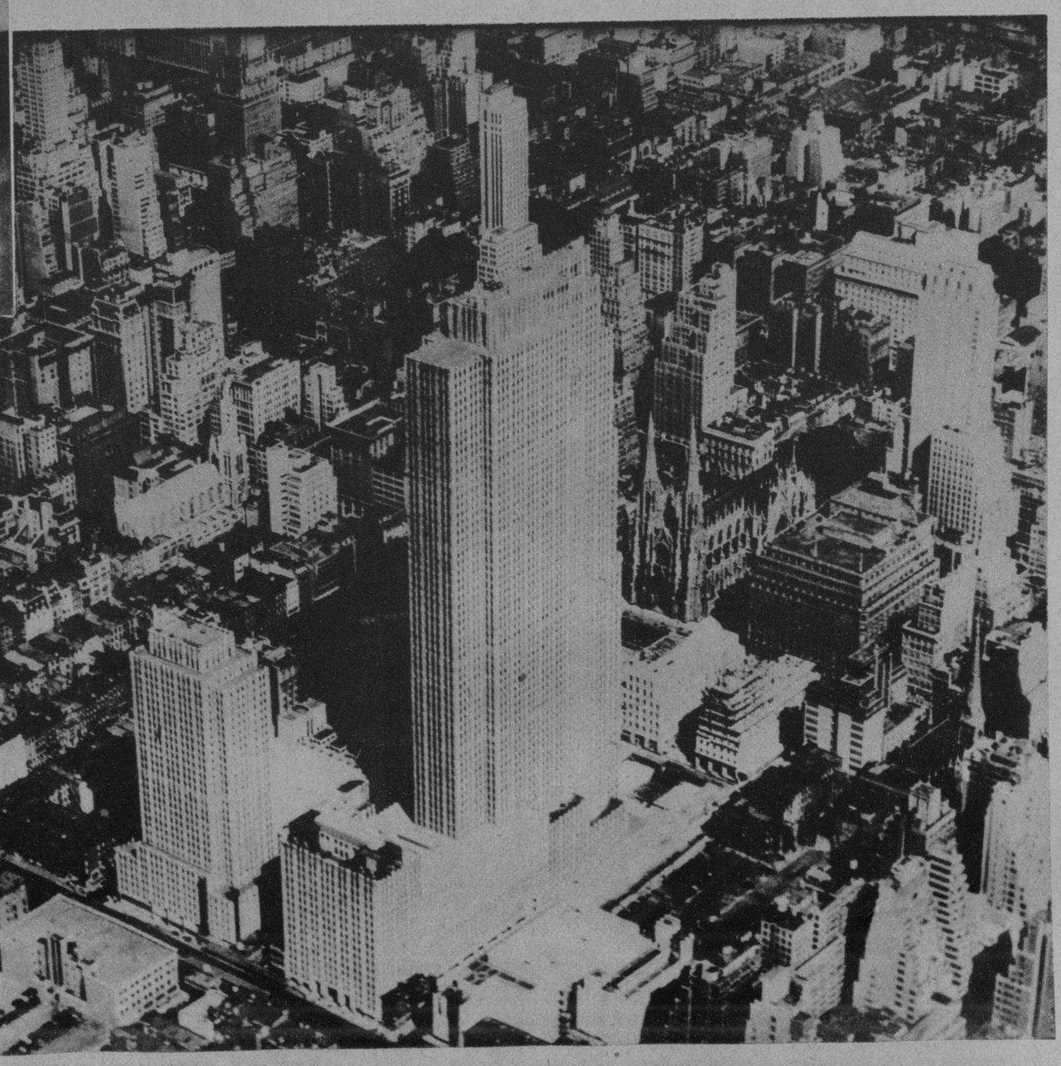

M.E.C.D. 2016

1919 3 de Junio 1933

Silvia Rivero y Hernández

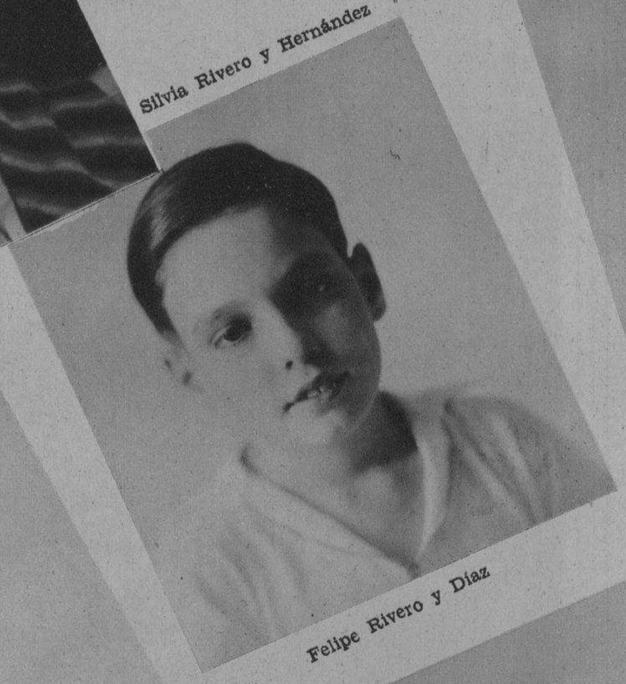

Felipe Rivero y Diaz

Hortensia Scull y Rivero

Ignacio Scull y Rivero

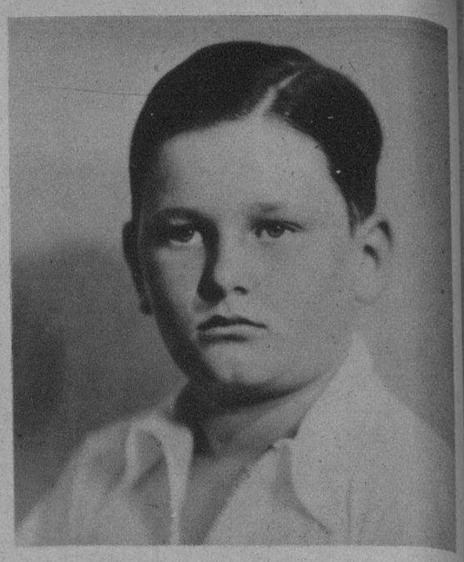

Nicolás Rivero y Hernández

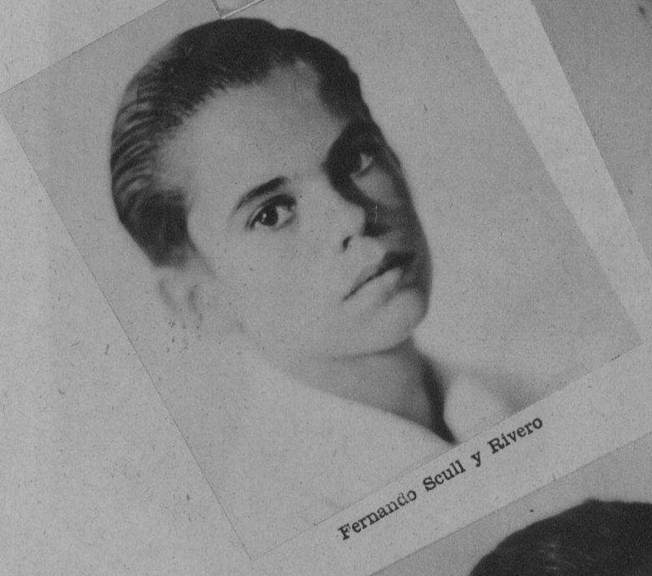

Fernando Scull y Rivero

Carmita Scull y Rivero

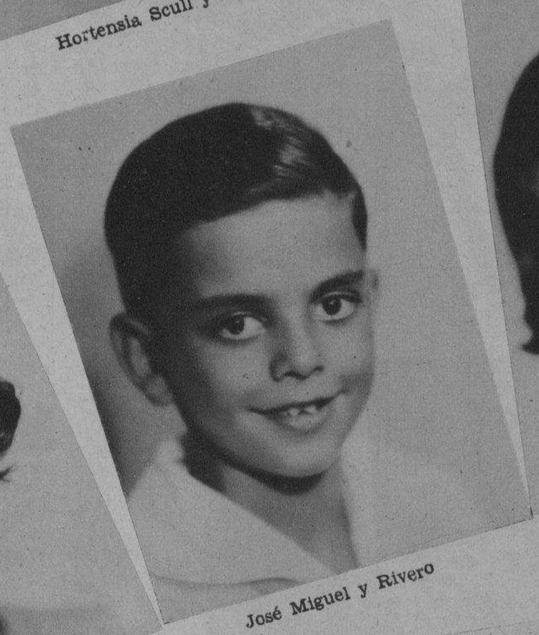

José Miguel y Rivero

María Scull y Rivero.

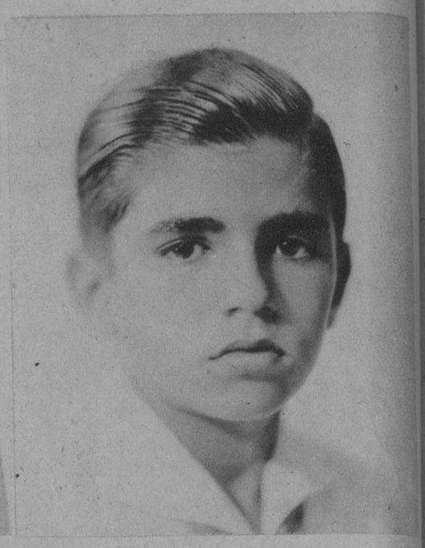

José René Scull y Rivero

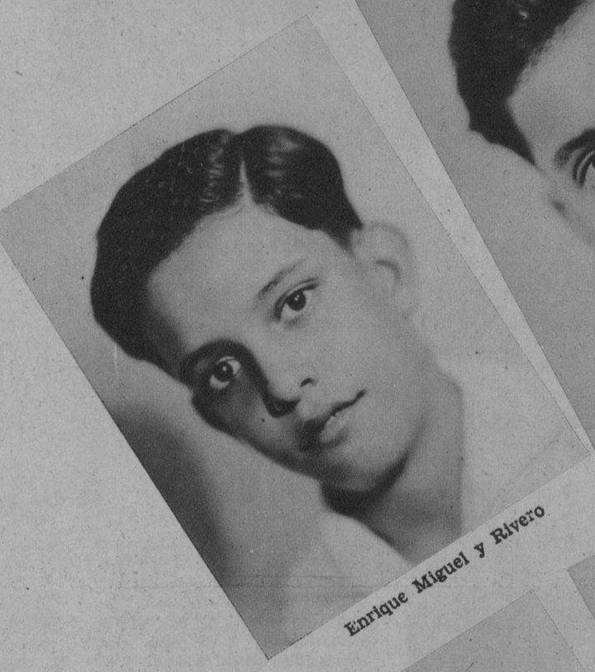

Enrique Miguel y Rivero

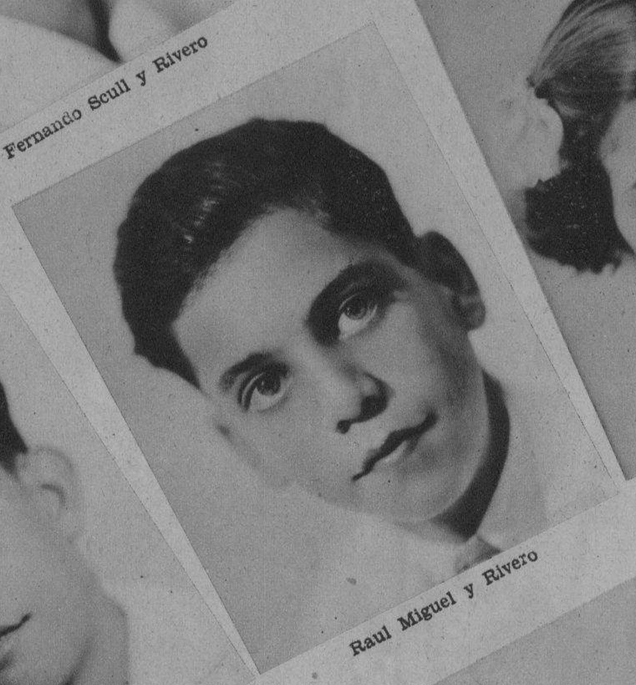

Raul Miguel y Rivero

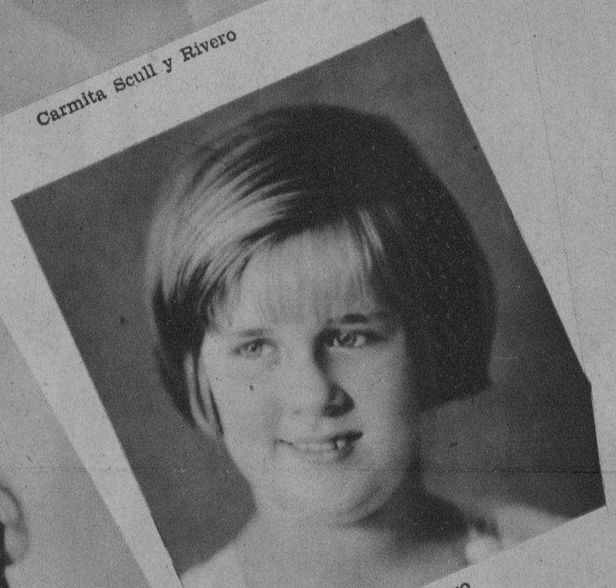

Francisco Ferrán y Rivero

José Ignacio Rivero y Hernández

Mariano Miguel y Rivero

Oscar Rivero y Hernández

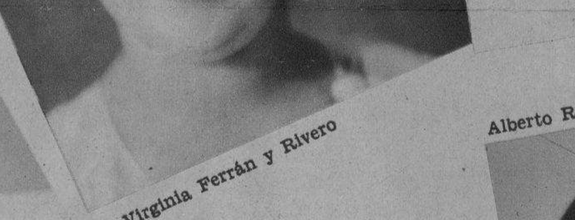

Virginia Ferrán y Rivero

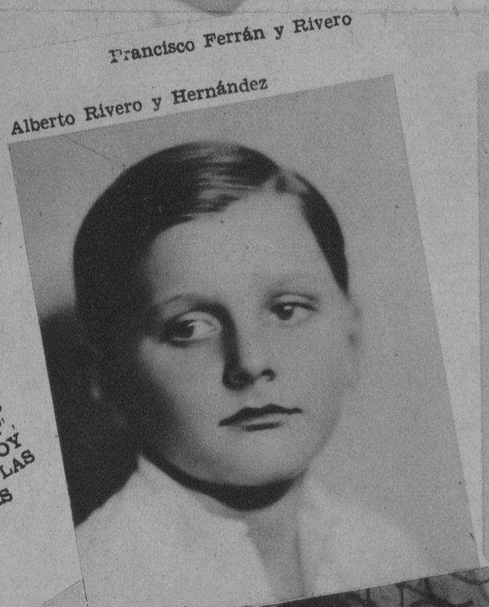

Alberto Rivero y Hernández

Pedro Rivero y Machado

3 DE JUNIO. MAÑANA, SABADO, DECIMO CUARTO ANIVERSARIO DE LA MUERTE DE D. NICOLAS RIVERO. ¿QUE MEJOR Y MAS GRAFICA CONMEMORACION QUE LA DE ESTOS VEINTE Y CUATRO NIETOS DE QUIENES JUNTAMENTE CON SU AMANTISIMA Y VIRTUOSISIMA COMPAÑERA, LA SRA. HERMINIA ALONSO, LO VE EL LECTOR PATRIARCALMENTE RODEADO? ¡¡¡ ¡COMO SE SONREIRIA, EL QUE CONSIDERABA A SU PROLE COMO SU OBRA MAS QUERIDA, SI PUDIESE CONTEMPLARLOS EN ESTA PAGINA DEL "DIARIO DE LA MARINA", SU OTRA OBRA PREDILECTA! LLEGUEN HOY HASTA SUS ALTURAS, CON LAS NUESTRAS, LAS BENDICIONES DE ESTAS DOS DOCENAS DE NIETOS.

Marta Rivero y Fernández

Ignacio Rivero y Moreno

Herminia Miguel y Rivero

Berta Rivero y Fernández

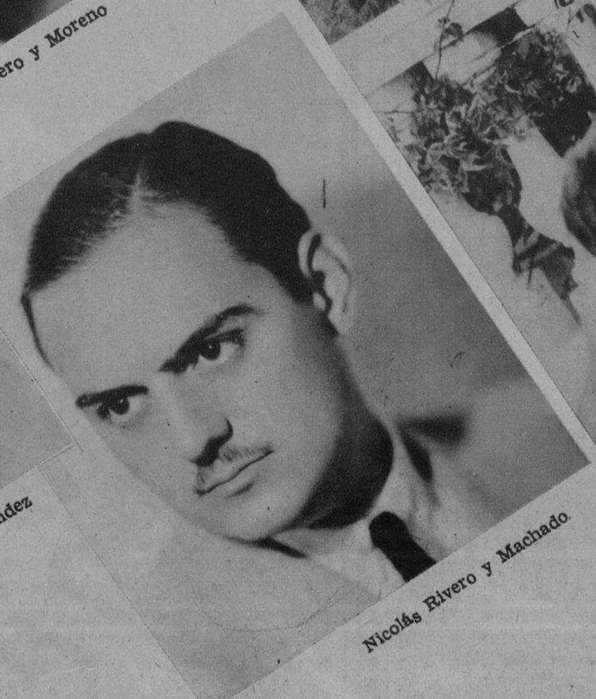

Nicolás Rivero y Machado

Impreso en los talleres del DIARIO DE LA MARINA.

M.E.C.D. 2016