1ª SECCION

El DIARIO DE LA MARINA es el periódico más antiguo de Cuba. Fué fundado en el año mil ochocientos treinta y dos.

SERVICIOS ESPECIALES DE ESPAÑA

DIARIO DE LA MARINA

SERVICIO DE THE ASSOCIATED PRESS
Esta queda autorizada para usar nuestro servicio y noticias de información.

HILO DIRECTO CON NUEVA YORK

1ª SECCION

AÑO CIENTO UNO.—NUMERO 90. ACOGIDO A LA FRANQUICIA POSTAL HABANA, VIERNES, 31 DE MARZO DE 1933.—SANTOS AMADEO Y BENJAMIN. TIEMPO PARA HOY: BUENO EJEMPLAR: 5 CENTAVOS

POR 79 VOTOS CONTRA 3 APROBO LA CAMARA LA TOTALIDAD DE LA MORATORIA HIPOTECARIA

El senador Johnson propone se obligue a pagar a las naciones de América

QUE IMPEDIRA LA EMISION DE BONOS DE LOS PAISES QUE SUSPENDIERON PAGO

El senador Johnson fué quien dirigió la investigación sobre los empréstitos hechos sin garantía y sobre las comisiones que se pagaron para efectuarlos. Está de acuerdo con Roosevelt

WASHINGTON, marzo 30. (AP.) Las naciones latino-americanas que han repudiado sus deudas, tendrán al fin un plan que tiene por objeto resolver la situación imposible creada por la suspensión de sus relaciones financieras con los Estados Unidos.

El plan ha sido sugerido por el senador Hiram Johnson, republicano independiente, de California, quien tiene un proyecto de ley mediante el cual se impedirá la emisión de bonos de países o divisiones políticas que han repudiado sus deudas. Este senador fué el que el año pasado dirigió la campaña en el Senado para la aprobación de un plan para autorizar una investigación de algunos de los empréstitos repudiados, mostrando el importe de las comisiones cobradas por las entidades bancarias que presentaron el negocio al público.

El senador Johnson también presentó hoy un proyecto de ley para resguardar al público contra la emisión de «valores peligrosos», mediante el sencillo método de exponerlos públicamente. El senador Johnson propone que se establezca un pequeño comité gubernamental—semejante a los comités de accionistas que existen en la Gran Bretaña—para supervisar todos los empréstitos extranjeros que se le ofrezcan al público americano como inversiones «seguras». Esta medida aparentemente está de acuerdo con el plan del presidente Roosevelt para proteger al público contra «los valores peligrosos» nacionales, aunque Mr. Johnson no ha dicho que su plan ha sido aprobado por el gobierno. El comité que propone Mr. Johnson estaría formado por el Secretario de Estado y el de Comercio, y por algún otro alto funcionario del gobierno.

Las proposiciones de Johnson son con el fin de evitar que el inversionista americano resulte engañado en el futuro como lo ha sido en el pasado. Mientras tanto, el problema que presenta el plan para determinar qué curso de acción se ha de adoptar en relación con los valores repudiados que se hallan en manos del público, es objeto de un detallado estudio. Se sabe que el comité, formado el año pasado por el gobierno con ese fin, está trabajando todavía.

El nuevo gobierno considera que esta comisión está integrada por funcionarios que no deben sus puestos a la política, y el cambio del 4 de marzo, no ha afectado en nada sus tareas. Como el gobierno anterior, la administración de Roosevelt trata al referido comité como una entidad completamente aparte del gobierno.

IMPRESIONES

SOBRE la Ley Hipotecaria se ha escrito mucho.

La conclusión a que llegamos, sinceramente, es que se trata de una gran ley a la que se le imputan delitos que ella no cometió.

Quien pierde su propiedad en una subasta sin sujeción a tipo y aun queda debiendo parte de la deuda, por lo que el acreedor puede echarse encima de sus otros bienes, no es víctima de la Ley Hipotecaria, sino de su errónea aplicación o del Código Civil.

La mayor parte de los contratos hipotecarios no son tales, sino contratos de préstamo en que el deudor, como garantía, a favor del acreedor, establece hipoteca sobre una propiedad que, al vencimiento de la obligación, si no cubre en su totalidad el débito, por la depreciación que sufren todas las cosas, como ocurre en el día, deja a su propietario debiendo a su acreedor la diferencia entre el valor en subasta del inmueble y la cantidad recibida a préstamo.

Lo que ocurre, en la mayoría de los casos, es que el que toma dinero en hipoteca lo está tomando a préstamo con garantía hipotecaria; que no es lo mismo, y ahora se ve. Y se ha visto ahora, porque es ahora cuando por vez primera en un siglo, (y quizás en todos los siglos), el termómetro de las finanzas ha señalado una temperatura monetaria por debajo de cero, a la inversa de la que marcó en 1920 que casi hubo de llegar al punto de ebullición.

Quien tomó dinero en hipoteca en 1925, no podía imaginarse que su inmueble había de llegar a valer lo que una bicicleta de uso, del mismo modo que quien en 1912 impuso dinero en hipoteca no podía soñar que habría de recobrarlo con un valor parecido al de las "monedas infantiles" de los periódicos o poco menos.

La falta de experiencia motivó que los hipotecados no se dieran cuenta cabal del verdadero alcance del contrato que firmaban. Ellos creían, y era lo lógico, que el que da dinero sobre la casa de un individuo no lo da por el individuo, sino por la casa. Así lo entendió el legislador, así lo entiende Pero Grullo y así tienen que entenderlo todos los jurisperitos de la tierra, no obstante los resabios y confusiones en que son susceptibles de incurrir, por aquello de que la ciencia jurídica, según alguien dijo, es el modo de hacer inteligible lo que sin ella entendería todo el mundo.

La acción personal, a la que el senador Francisco Camps acaba de inferir una magnífica estocada, encuentra su fundamento en el Código Civil, por lo que, introduciendo en ésta la mínima reforma de que en todo préstamo con garantía hipotecaria se entienda que la garantía cubre la totalidad de la obligación, se obtendría la finalidad que se persigue.

Aunque todos los caminos conducen a Roma. Y ya, felizmente, estamos en sus umbrales.

A un **"Ciudadano del mundo".**

Líbreme Dios, "Ciudadano del mundo", de injuriar a ningún pueblo ni a nadie.

Si me he referido a los ciento cincuenta millones de rusos "hambrientos y piojosos" no ha sido con el propósito de denigrarlos, sino con el de recordar las condiciones de miseria en que los sorprendió el régimen bolchevista, según la literatura del mismo régimen, y para referirme al hecho de que tanto monta la autocracia de un Zar como la de un camarada.

En el primer caso los puntapiés se sufren en nombre de un principio, y en el segundo caso, en nombre del principio opuesto.

Pero todos son puntapiés. A mí lo mismo me daría recibirlos de Mussolini que de Stalin. ¿Y a usted?

Que este pícaro mundo es un asco ya lo sabemos. Pero ¿es por ventura el centro de las almas? ¿Que nadie que no tenga un alma ruin puede estar conforme con las injusticias y absurdos de este régimen? Claro que no. Pero si estoy reumático y me resisto a que me toquen el trigémino no quiere decir que sea un adicto al reuma, sino simplemente que no estoy conforme con la cura.

Eso es todo. Y no es mucho que digamos. Atentamente,

J. I. R.

Los periódicos de Uruguay están bajo la censura

MONTEVIDEO, marzo 30. (AP.) Imponiéndole la más estricta censura a los periódicos de la oposición, que le acusaban de tratar de convertirse en un dictador, el presidente de la República, Gabriel Terra, declaró oficialmente esta noche: «El gobernante que ocupa su puesto por la voluntad del pueblo, no tiene alma de dictador. Seguiré siendo presidente de la república hasta el día 1 de marzo de 1935, con el apoyo de 167 mil compatriotas, que me dieron su voto, en elecciones libres».

La larga situación política en el Uruguay, que recientemente asumió proporciones alarmantes sobre la división del poder ejecutivo entre el presidente y el Consejo Administrativo, se debe a la desastrosa crisis comercial, motivada por los acuerdos tomados en la conferencia imperial británica de Ottawa, que afectan al Uruguay, probablemente más que a ninguna otra nación, pues la mayor parte de su comercio de exportación es con Inglaterra.

CASI TODOS LOS PAISES SURAMERICANOS TIENEN CENSURA

BUENOS AIRES, marzo 30. (AP.) Con la censura a la prensa impuesta en el Uruguay, debido al malestar creado por la situación económica, todos los países suramericanos, con excepción de Chile y Ecuador, tienen domeñada a la Prensa.

La censura es severa en Colombia, Perú, Bolivia y Paraguay por causa de los conflictos que existen entre esas naciones.

Aumenta la tendencia, en los gobiernos suramericanos, de hacer responsables a las compañías cablegráficas de los mensajes que cursen, amenazándolos con graves penalidades, en el caso de que acepten algún despacho desfavorable a la nación.

(TELEGRAMAS, en la Pág. 7)

Cuba suprimirá, por economía, tres legaciones en América

También se rebajará el 10 por 100 al personal de la Sría. de Estado, incluyendo a cónsules y ministros

El presupuesto de la Cancillería, que actualmente se eleva a la suma de ochocientos mil pesos, quedará reducido a la cantidad de seiscientos veinte mil pesos. Noticia exclusiva

QUEREMOS adelantar a nuestros lectores algunas noticias relacionadas con el reajuste que tendrá lugar en la Secretaría de Estado, de acuerdo con las necesidades presupuestales de la Nación; será de poco más de ciento ochenta mil pesos, que se restarán al presupuesto que en la actualidad rige para esa dependencia, que se eleva a ochocientos mil pesos.

En fuente absolutamente veraz y autorizada nos completaron la noticia, diciéndonos que el Secretario del Exterior, pretende, para nivelar el presupuesto en los justos límites que se le exige, suprimir tres Legaciones. Estas tres oficinas diplomáticas, para más detalle, se encuentran en América.

Por último, nos informó nuestro comunicante que se rebajará un diez por ciento en sus haberes a todos los empleados de la Secretaría de Estado: funcionarios diplomáticos, consulares y los que trabajan en la plantilla del Departamento.

UN TORNADO DESTRUYE POR COMPLETO UN PUEBLO

NACOGDOCHES, Tejas, marzo 30. (AP). — Un tornado, que se sintió con gran violencia esta tarde, en la región oriental de Tejas, destruyó, casi por completo, la aldea de Etoile, 30 millas al sureste de Nacogdoches; hasta el momento, no se tiene noticias de desgracias personales. Más de cincuenta familias quedaron sin hogar.

Cuatro establecimientos comerciales y más de una docena de casas fueron derribadas. Se han enviado auxilios, desde esta ciudad.

¿Adelantaron las mujeres la ley húmeda?

Bueno, muchachas: ¡Salud!... y pesetas. El cantinero no parece muy disgustado, que digamos, con la clase de marchantes que parece estar destinado a servir en su establecimiento después del día 6 de abril, fecha en que será legal la venta de cerveza en los Estados Unidos. Este grupo de bellas americanitas está practicando para la "magna ocasión". Esta barra es una de las muchas que se abrirán en la ciudad de Nueva York en puntos "estratégicos". Una sola compañía ha establecido más de veinticinco "bars".

CONTINUA LA MEJORIA DEL DR. ALFREDO M. AGUAYO

Anoche, en las últimas horas, se nos facilitó en la Clínica del doctor Kourí, el siguiente boletín acerca del estado del doctor Alfredo M. Aguayo:

«Según la opinión del doctor Juan B. Kourí, cirujano del doctor Aguayo y director de dicha Clínica, continúa notablemente la mejoría en su estado general.

CINCO HORAS ESTUVIERON DELIBERANDO; EL PROYECTO DEBE VOLVER AL SENADO

Votaron en contra Castellanos, Néstor de Mendoza y García Montes. El Representante Núñez Portuondo teme que la Ley sea declarada inconstitucional, pero votó a favor de ella

A las seis en punto llama el timbre a la sesión extraordinaria convocada para discutir y aprobar tres proyectos de ley procedentes del Senado:

Moratoria Hipotecaria por dos años.

Revisión y modificación de los aranceles de aduana.

Moratoria de la Deuda Exterior.

UNA OMISION SUBSANADA

Antes de comenzar la sesión se le hace entrega a los representantes de la copia de un certificado expedido por el Senado subsanando una omisión a la Ley de Moratoria Hipotecaria.

Dice así la rectificación:

Artículo II Se establece igual moratoria, en las mismas condiciones, a favor de las personas o compañías dueñas de ingenios o de fincas rústicas, para el pago del capital o de sus plazos de amortización y para el pago de los intereses de las hipotecas o bonos hipotecarios constituídos o emitidos con anterioridad a la vigencia de esta Ley y que se encuentren garantizados con bienes existentes dentro del territorio nacional y que formen parte del conjunto industrial que constituye el ingenio azucarero o con la finca rústica».

«Lo dispuesto en el párrafo anterior no se aplicará a las obligaciones que nazcan de los contratos de refacción agrícola, de las operaciones de venta o pignoración de caña, de azúcares o de mieles, u otros productos del ingenio o de la finca rústica, o de la cesión del precio de esos frutos, debiendo cumplirse los contratos que las contengan de acuerdo con los términos en que fueron pactados».

«Asimismo quedarán exceptuados de los beneficios de la moratoria establecida en esta Ley, los ingenios y tierras adscriptas a los mismos, gravados con hipotecas o emisiones de bonos hipotecarios que se hubiesen constituído por escrituras o documentos otorgados fuera del territorio nacional, o que hubiesen sido declarados en quiebra con anterioridad a la vigencia de esta Ley».

Aprobada el acta de la sesión anterior se da lectura a los proyectos del Senado.

A solicitud del señor Urquiaga la Cámara se declara en sesión permanente.

Los bancos aparecen nutridos. Ocupan sus puestos tres ortodoxos antes alejados del hemiciclo: Antonio de Armas, Lino Marrero Lima y Miguel Albarrán.

El propio doctor Urquiaga pide que se proceda a suspender los preceptos reglamentarios para tratar los proyectos.

Se verifica la votación que acusa la presencia de 82 congresistas.

Cuando va a ponerse a discusión la Moratoria Hipotecaria, es propuesto a la Cámara que se declare en sesión secreta.

Así se hace.

Eran las seis y cuarenta minutos.

Durante la sesión secreta que fué larga y laboriosa se acordó devolver el proyecto al Senado con numerosas enmiendas.

NUEVA ASAMBLEA PUBLICA

A las 11 y 45 minutos se reanuda la asamblea pública.

El presidente, Guas Inclán, somete a la consideración de la Cámara la votación de la totalidad del proyecto de Moratoria Hipotecaria.

Es aprobada dicha totalidad por 79 votos contra tres.

Son estos los de los señores Castellanos, García Montes y Néstor González de Mendoza.

Se concede la palabra al doctor Castellanos para que explique su voto en contra.

Dice se opone a esa ley porque es inconstitucional y quebranta el crédito de la nación.

El doctor García Montes es muy breve en su discurso y dice que habida cuenta de la insconstitucionalidad de la ley, el Tribunal Supremo se verá agobiado a recursos. Y abunda en la opinión del doctor Castellanos a propósito del crédito.

El doctor Mendoza se abstiene de hablar.

Usa de la palabra el doctor Núñez Portuondo para explicar su voto favorable al proyecto.

Lo estima de tendencias avanzadísimas en el orden social y económico aun cuando está expuesto a que los que se estimen perjudicados recurran ante el Tribunal Supremo de Justicia y que éste amparado en el artículo 13 de la Constitución lo declare inconstitucional.

Elogia las ideas avanzadas del Presidente de la República, que en su proyecto viene a revolucionar el orden social y económico del país.

Se lamenta de que no haya aludido en su mensaje a la necesidad de borrar de nuestros códigos las subastas sin sujeción a tipos.

Añade que el Senado se mostró inconsecuente con la Cámara al prescindir del proyecto del señor Ramón de León, que hace dos años concedía también una moratoria hipotecaria, desconociéndolo para votar el que ahora envía.

Finalmente dijo que había votado que sí con la esperanza de que esa ley resolvería una parte de la crisis del pueblo cubano y evitaría que la tierra del nativo pasara a manos extranjeras, pero que temía de los fallos de inconstitucionalidad que el Tribunal Supremo le aplicaría a la ley

A LAS DOS Y MEDIA DE LA MADRUGADA

A las dos y treinta de la madrugada la situación de la ley de Moratoria Hipotecaria era la siguiente: Rechazado del párrafo segundo del artículo primero la parte que dice:

Las cantidades que restaren después de hechos dichos pagos se conservarán hasta que concluída la moratoria se apliquen a la amortización de dichos bonos, obligaciones o cédulas de acuerdo con lo dispuesto en la citada ley de 20 de julio de 1920

Se aceptó una enmienda al propio artículo segundo estableciendo el derecho a las industrias de acogerse a la moratoria Hipotecaria si así lo estiman conveniente.

La enmienda es del señor Agustín Cruz y fué defendida ampliamente por el señor Emeterio Zorrilla.

La ley volverá modificada al Senado. Este la discutirá el sábado puesto que el lunes se abre la nueva legislatura. El artículo tercero fué aprobado íntegramente.

Se aceptó una enmienda al artículo cuarto de Núñez Portuondo, la cual se adiciona y dice así:

«Pero la renuncia del deudor a los beneficios de la Moratoria no será eficaz si no es posterior a la vigencia de esta ley».

El artículo quinto se aprobó íntegramente.

Al cerrar esta edición la Cámara se halla discutiendo el artículo sexto.

EL DOCTOR CRUZ Y LOS ORTODOXOS

El representante Bravo Acosta ha recibido una carta de su colega el doctor Carlos Manuel de la Cruz, manifestándole que si los ortodoxos regresan a la Cámara el no los presidirá renunciando a la Jefatura de ese Comité.

DOS MILLONES EXPORTO CUBA A E. U. EN EL MES DE FEBRERO ULTIMO

WASHINGTON, marzo 30. (AP). — Cuba exportó mercancías por valor de pesos 1,972,064 a los Estados Unidos durante el mes de febrero próximo pasado, según un informe oficial publicado hoy por la Secretaría de Comercio. El total de importaciones de Cuba, para el mismo período, asciende a la suma de $2,699,479.

Asaltada una diligencia en la carretera central, cargando los ladrones con $800

DETUVIERON EL CARRUAJE CON UN PRETEXTO, PARA PODER SUBIR A SU TECHO

Un sirio fué la víctima del robo. Cuando se dió cuenta de que no podía recuperar el dinero, rompió su sombrero y rasgó sus ropas. El asalto tuvo lugar en las cercanías de Jovellanos

COLISEO, marzo 30.—DIARIO, Habana.—(Por teléfono de larga distancia).—Un audaz asalto se consumó en horas de la noche de hoy, a las diez, resultando víctima de los autores del hecho el sirio Julio Vitar, comerciante establecido en Santa Clara, a quien aquéllos le llevaron del ómnibus en que viajaba—de los denominados «pisa y corre»—una maleta en que, además de ropas y otras pertenecencias, portaba la suma de 800 pesos.

DETALLES DEL HECHO

El «pisa y corre» de «El Mundo» rendía como en otras ocasiones, su viaje de la ruta Habana-Santa Clara. Llegó a Coliseo, y, tras breve parada, prosiguió su marcha rumbo a Jovellanos. Llevaba rendidos unos cinco kilómetros, cuando de una máquina que estaba estacionada en el camino, ocupada por varios desconocidos, le hicieron seña al chófer y propietario del pequeño vehículo para que detuviera su marcha. Así lo hizo aquél, nombrado Julio Pover. Los ocupantes de la máquina solicitaron una bomba para echar aire, en lo que Poven no pudo servirles, por cuanto carecía de la misma. Y prosiguió su marcha.

LOS VIAJEROS

En el «pisa y corre» de referencia iban, en calidad de pasajeros, Antonio Jaramillo, José Andrés Fernández, José María Martel, Lorenzo Alzugaray y el que resultó víctima del robo, Julio Vitar.

UNA ALARMA

Tras de proseguir la marcha el pequeño vehículo, ya había efectuado un recorrido de dos kilómetros, aproximadamente, cuando los ocupantes sintieron que un golpe seco y extraño partía de la trasera del ómnibus. Y al tratar de inquirir de qué se trataba, pudieron ver, con la natural confusión, cómo un hombre había en el pavimento, con un bulto, cómo se levantaba y emprendía veloz carrera, hasta montar en la máquina misteriosa que habían encontrado en el camino; seguidamente ésta emprendía el regreso, es decir, rumbo a la Habana, con vertiginosa velocidad.

SE CONOCE EL ROBO

Fué entonces cuando Julio Vitar se dió cuenta de que había sido despojado de su maleta y con ella, de una importante suma.. Desesperado, manifestó a sus compañeros de viaje que en aquella maleta guardaba 800 pesos, doscientos en billetes de a un peso y los otros doscientos en pesetas.

A DAR CUENTA

Con toda rapidez, el «pisa y corre» se dirigió a Jovellanos, con objeto de comunicar el hecho a las autoridades. Pero después, por corresponder a esta jurisdicción, hubo de regresar a esta localidad, donde tanto Julio Vitar como sus compañeros hubieron de exponer los hechos. El teniente del Ejército José Fernández levantó las diligencias y libró órdenes a sus subordinados para la captura de los malhechores. Al propio tiempo se pasó aviso a los demás puestos de la Guardia Rural, con objeto de lograr la detención de aquéllos.

LA DESESPERACION DE VITAR

Julio Vitar daba muestras de honda desesperación. Rompió su sombrero y rasgó sus ropas, presa del nerviosismo. Explicó que ese dinero lo había cobrado en la Habana, y lo destinaba a atenciones de su comercio y de su familia.

LA DESPREOCUPACION

Se comentaba la despreocupación del sirio, que se confiaba en la seguridad que podía ofrecerle su maleta colocada en el techo del vehículo en que viajaba. Y se recordaba que hace pocos días, Vitar mostraba confiadamente a sus otros compañeros en el «pisa y corre», la suma de 3 mil pesos en oro, producto de otro cobro.

LO QUE SE SUPONE

Se supone que algún delincuente conoció el hecho de que Julio Vitar acostumbraba a viajar por la carretera conduciendo gruesas sumas. Puestos de acuerdo con otros, idearon la estratagema llevada a la práctica. Y así, la máquina, detenida en la carretera, hubo de solicitar la bomba de aire para cerciorarse de si Vitar viajaba en el «pisa y corre» y, al mismo tiempo aprovechar la parada de este vehículo para encaramarse en la trasera el encargado de apropiarse de la maleta. Después la máquina siguió al «pisa y corre» a prudencial distancia hasta el momento oportuno para recoger el botín.

NO HAN SIDO HALLADOS

A la hora en que comunicamos, se ignora el paradero de los autores del robo, así como de quienes se trata.

JUAN M. CASARES, Corresponsal.

EL ADMINISTRADOR DEL CENTRAL «CHAPARRA» FUE AGREDIDO A TIROS, AYER

CHAPARRA, marzo 30. DIARIO Habana.—Anoche, próximamente a las siete, le hicieron varios disparos al administrador general Mr. R. B. Wood, cuando se dirigía a su hogar, sito en el central Delicias. Recibió lesiones en el rostro, producidas por los cristales del auto, al romperse éstos. También fué herido por perdigón en un dedo. Su chófer, Antonio López, recibió una lesión en la cara. La agresión tuvo lugar pocos metros después de pasado el cementerio de ésta, situado a unos dos kilómetros. A pesar de estar herido, continuó viaje a Delicias, poniendo en conocimiento de las autoridades lo sucedido, que inmediatamente se personaron en el lugar de los hechos, comenzando una afanosa búsqueda de los agresores.

Se desconoce el autor o autores del hecho.

Corresponsal.

(MOVIMIENTOS de VIAJEROS en la Página CINCO)

La semana de 5 días, de a seis horas, fué aprobada por el Senado Americano

WASHINGTON, marzo 30. (AP). — La Comisión de Justicia del Senado ha aprobado la semana de cinco días laborables y la jornada de seis horas para la industria, y en dictamen dice a la Alta Cámara que con esta medida se dará trabajo a más de 6,000,000 de personas y se "ayudará a restablecer la confianza".

El proyecto, aprobado por 11 votos contra 3, fué defendido por el senador Black y con ese motivo se celebró una larga información pública en la cual muchos testigos sostuvieron que era inconstitucional.

Al tratar de esta fase, el dictamen de la Comisión al Senado dice:

"El Congreso tiene el derecho de regular el comercio entre estados por la Constitución. El derecho a regular todas las decisiones incluso la protección al pueblo contra cualquier clase de comercio que produzca miseria, destitución, enfermedad o necesidad".

La medida impone penas para el comercio de artículos producidos por más de treinta horas de trabajo a la semana.

NOTICIAS CIENTIFICAS de INTERES que CONVIENE CONOCER.—Véalas en la Pág. 4

TRES MUERTES MAS CAUSAN LAS INUNDACIONES EN EL SUR DE ESTADOS UNIDOS

Los daños a la propiedad son incalculables. Las familias abandonaron sus residencias

MADISON, Wisconsin, marzo 30. (AP.) — Las inundaciones que han comenzado a hacer estragos en la parte sur del Estado, ocasionaron tres muertos hoy y causaron grandes daños a la propiedad.

Muchas familias se vieron obligadas a abandonar sus hogares; el tráfico de ferrocarriles y por las carreteras quedó interrumpido y los comerciantes apresuradamente quitaron las existencias de las plantas bajas, por temor a las enfurecidas aguas de varios ríos.

Los muertos son: Henry Concklin, de 58 años; Frank Kramer, de 38 y Mrs. Mayme Steiner Mac Roberts, de 28 años.

Los doce hombres perecieron ahogados en el río Platte después de que habían tratado en vano de salvarse amarrándose a un poste telefónico, con las correas que se usan para bajar los ataúdes a las tumbas. Los dos eran agentes funerarios, y llevaban una carroza a Lancaster cuando fueron arrastrados por las aguas.

Mrs. Mac Roberts también murió ahogado cuando, al bajarse de un automóvil, fué arrastrada por las fuertes corrientes en la carretera cerca de Paoli.

Las inundaciones causaron graves daños en Darlinton. El río Pecatónica creció rápidamente en pocas horas. Gran número de familias abandonaron sus hogares en botes.

Dieciseis muertos y 50 heridos por los temporales en E. U.

NUEVA YORK, marzo 30. (AP.) —Por lo menos dieciseis personas perdieron la vida, cincuenta recibieron heridas y los daños son considerables como resultado de un tornado que se desarrolló hoy en la frontera de Louisiaña y Texas y la porción Sudoeste de Arkansas.

Las poblaciones que más sufrieron por causa del tornado fueron Mount Holley, Arkansas; Shelbyville, Huntgington y Lindale, en Texas.

Es posible que el número de las víctimas aumente, pues el telefonista de Coushatta, Louisiana, ha anunciado que el temporal mató a seis personas y causó enormes daños en North Red River. Las líneas telefónicas están interrumpidas y por esa causa no ha sido fácil la identificación de todas las víctimas.

El hospital de Shelbvylle está lleno de heridos. Del Center y St. Agustine han llegado médicos con urgencia para atender a los heridos de Tejas.

Los funcionarios de la compañía petrolera de El Dorado, Ark., dicen que el temporal ha causado daños en varias poblaciones pequeñas.

Más de veinte niños de la raza de color fueron heridos cuando el temporal destruyó una casa-escuela cerca de Shelbyville y una rápida inspección del área demuestra que treinta personas de la raza blanca han resultado heridas.

El mismo temporal había pasado por el Noroeste de St. Agustine hiriendo a cuatro personas en el pueblo de Lane. Un segundo tornado se desencadenó a diez millas de St. Agustine varias horas después, destruyendo varias casas y lesionando a una muchacha.

En Henderson, en el campo petrolífero del Este de Texas, el viento produjo grandes daños a las propiedades y tanto bajaron las nubes que fué menester encender el alumbrado en las casas y en los automóviles.

Las grandes lluvias que han caído en Dallas en quince minutos dejaron en el pluviómetro más de una pulgada de agua. La tormenta pasó rápidamente y a la caída de la noche el cielo estaba claro.

El problema de los judíos no se llevará a Ginebra

El Secretario de la Liga dijo que no hay ningún artículo que autorice a tomar participación

LONDRES, marzo 30. (AP.)—Preguntado Sir John Simon, secretario de Estado, en la Cámara de los Comunes, «si llevaría la cuestión de las persecuciones socialnacionalistas contra los judíos alemanes a la próxima reunión del Consejo de la Liga de las Naciones», manifestó que ha consultado el caso y se le ha dicho que no existe ningún artículo en el Convenio de la Liga en virtud del cual pueda un Gobierno hacer tal cosa.

Dió las gracias al jefe laborista George Lansbury, por haber sugerido la idea de que se pida al embajador británico en Alemania un informe acerca de «las declaraciones que hacen ambas partes en relación con toda clase de persecuciones al pueblo alemán».

(POLITICA, en la Pág. DIEZ)

M.E.C.D. 2016

El Dr. Fernando Asuero se dispone a salir de Cuba y desea que lo acompañe a España un médico cubano

QUISIERA QUE EL DR. SILVERIO EXPLICARA SUS EXPERIENCIAS A LOS MEDICOS ESPAÑOLES

El médico donostiarra visitó al Secretario de Sanidad, ayer. Dijo que no piensa ejercer en Cuba. No expondrá su teoría en la Academia de Ciencias; no lo han invitado

El doctor Fernando Asuero que, como sabrán nuestros lectores, se halla en esta capital desde hace varios días, visitó en la tarde de ayer al Secretario de Sanidad, doctor Miguel Céspedes, quien llegó a ese departamento en compañía del comandante médico, Juan Silverio.

Posteriormente, charló con los repórters encargados del sector sanitario, que entre otras cosas, nos dijo que no había pensado ejercer en Cuba, ya que no existe intercambio universitario entre ambos países, es decir, España y Cuba. Nos agregó que mientras hacía labor de experiencia con su método, permitió que se le adicionara su nombre, que aunque modesto, pensaba que si el éxito no coronaba sus esfuerzos, el fracaso se uniría a él, pero que ahora que su método ha culminado en éxito, busca la palabra adecuada que lo determine para evitar el personalismo futuro. Es posible, según sus palabras, que a su método que se caracteriza por el toque del nervio trigimino con determinado instrumental, le llame «psico-reflejo-terapia» por la influencia psíquica y material del tratamiento.

Referente a su próximo viaje de retorno, nos dijo que de Cuba se dirigirá a los Estados Unidos, desde donde es probable que vaya a Canadá, en vista de la copiosa correspondencia que ha recibido de residentes de aquel país, que se afanan por conocer dicho tratamiento terapéutico, embarcando después rumbo a San Sebastián, España, con el propósito de continuar su jornada y otros trabajos que se traducirán en un ciclo de conferencias y experimentos.

El famoso médico donostiarra, enfocando sus azules y perspicaces pupilas al doctor Juan Silverio, declaró allí que de ser posible, sentiría un verdadero deseo de que dicho profesional le acompañase en su viaje a España con el deliberado propósito de que sus compañeros le oyeran disertar sobre sus experiencias realizadas aquí. Se propone el doctor Fernando Asuero establecer clínicas en Madrid, Barcelona y Zaragoza, los más importantes centros de la medicina en España.

Finalmente, nos encareció el referido facultativo que hiciéramos constar su agradecimiento a las muchas gentilezas que le prodigara la sociedad habanera, por su exquisita hospitalidad.

NO HABLARA EN LA ACADEMIA DE CIENCIAS EL DOCTOR FERNANDO ASUERO

Como se publicó, en algún colega, el pasado miércoles, de acuerdo con las palabras del doctor Pedro Palma, médico cubano que con el comandante Silverio compartió en Cuba los trabajos preliminares del método de Asuero, que el famoso médico español haría una demostración de su método en la Academia de Ciencias, a presencia de un grupo de médicos cubanos, el repórter pudo cumunicarse con esa docta corporación y del resultado de la conversación, quedamos autorizados para informar lo contrario. Es decir que el doctor Fernando Asuero no hará disertación alguna, ni experimentará sobre su célebre método en dicho científico cenáculo.

El Japón y el petróleo de Borneo

Por SALVADOR MASSIP

ANTES de partir para los Estados Unidos en viaje de regreso al Japón, el señor Matsuoka, representante del Gobierno de Tokío en la Liga de Naciones, hizo una visita a Holanda, deteniéndose en El Haya y en otras ciudades. La presencia del diplomático japonés, cuyo nombre ha sonado en todo el mundo en estos últimos meses, intrigó a la opinión de los Países Bajos. La prensa se dió a hacer conjeturas, sacando a relucir la posición de Holanda como potencia colonial en el Extremo Oriente.

Los comentarios alrededor de su visita fueron tan insistentes que Matsuoka tuvo que declarar que su presencia en El Haya se debía al deseo de despedirse del señor Saito, su eficaz auxiliar en Ginebra, quien acaba de ser nombrado Ministro del Japón en Holanda; pero agregó también que en vista de las buenas relaciones que existen desde tiempo inmemorial entre Holanda y el Japón, sería conveniente que se concertara un pacto de no agresión entre las dos naciones.

En vez de tranquilizar a la opinión pública, la mención de este pacto dió pábulo a nuevos comentarios. ¿Por qué deseaba el Japón el pacto? ¿Qué objeto se proponía con asegurarse la buena amistad de Holanda? ¿Habían sido pronunciadas al azar las palabras de Matsuoka?

Un hecho de Geografía económica demostró que la proposición del pacto de no agresión tenía gran importancia para el Imperio del Sol Naciente. El Japón necesita grandes cantidades de petróleo para el consumo de su industria, de su flota de guerra y de su marina mercante. Pero en su territorio (en Formosa y Sakhalín) sólo puede obtener una pequeña parte de ese combustible, aproximadamente el 23 por ciento. En cambio, en las Indias Orientales holandesas, especialmente en Borneo, el Japón encuentra el petróleo que le hace falta. Pronto se dió a la publicidad el hecho de que casi todo el petróleo que consume la escuadra japonesa procede de yacimientos de Borneo. El pacto de no agresión tenía por objeto asegurarse, en caso de guerra, esa provisión de combustible.

En los puertos de Tarakán y de Balik Papán, los japoneses recogen petróleo procedente de los abundantes pozos de la Real Compañía Holandesa de Petróleo (o sea la que en el mundo de los negocios se conoce con el nombre de la Royal Dutch). Entre los puertos mencionados y los del Japón, circulan constantemente numerosos buques tanques de la escuadra japonesa. La mayoría de los oficiales de la marina de guerra del Japón han desfilado por los buques tanques, con lo cual han adquirido un excelente conocimiento de aquellos mares.

Además de los puertos de Tarakán y de Balik Papán, los japoneses empiezan a frecuentar la bahía de Sangkurilán. Hace poco, la Compañía Japonesa de Petróleo de Borneo, que emplea en sus trabajos unos 700 ingenieros, empleados y obreros, todos japoneses, obtuvo una concesión para hacer perforaciones en las cercanías de Sangkurilán. Como Holanda mantiene en sus colonias el principio de la puerta abierta, no puede objetar nada contra la presencia de los japoneses, aunque en El Haya crean algunos que con ello el Gobierno se separa de la actitud de absoluta neutralidad que caracteriza la política holandesa en cuanto a problemas del Pacífico.

El capitán F. de Byrn, oficial de la marina de guerra holandesa destacado en Borneo, ha informado que en el distrito de Bulingrán, entre Tarakán y Sangkurilán, se encuentran enormes yacimientos de petróleo «que sólo aguardan explotación y de los cuales se podría sacar más petróleo que de todos los demás yacimientos de Borneo reunidos». El capitán de Byrn ha pedido que se levanten fortificaciones en Bulingrán para mantener la neutralidad de Holanda, porque en el caso de hostilidades en el Pacífico, los beligerantes tratarían de apoderarse de los yacimientos de petróleo.

De Borneo saca el Japón el 70 por ciento del petróleo que necesita en tiempo de paz para su industria y en tiempo de guerra para su escuadra. De ahí que le importen tanto la posesión de los yacimientos y el mantenimiento de las comunicaciones con la gran isla holandesa. La pérdida de ese petróleo sería un desastre para el Japón. En caso de guerra, allí iría el enemigo a atacarlo. Borneo es el talón de Aquiles del Japón.

No hay que decir que la visita de Matsuoka a El Haya ha producido gran alarma en la opinión pública holandesa. Se teme la concertación de un tratado, no ya por el Japón, que desde tiempo inmemorial ha mantenido las más cordiales relaciones con Holanda, sino por las complicaciones que podría acarrear la política que actualmente sigue el Gobierno de Tokío en el Extremo Oriente. La prensa conservadora ha expresado la opinión de que si se concierta el tratado sus estipulaciones sean de tal naturaleza que en ningún momento pongan en peligro la neutralidad de Holanda en caso de que surja un conflicto entre el Japón y otra potencia.

Gracias al mantenimiento de una política de estricta neutralidad, Holanda ha podido conservar en las Indias Orientales un vasto y rico imperio colonial, que otras potencias ambicionan. De ahí que en El Haya suscite inquietud la perspectiva de que esa neutralidad no pueda mantenerse en lo sucesivo. Bastante preocupados están los holandeses con la agitación comunista que desde hace tiempo se mantiene latente en sus posesiones para que ahora se agregue el factor de perturbación que representa la necesidad del Japón de contar con el petróleo de Borneo.

Es que hay una realidad que no se oculta a los avisados holandeses y es que sus posesiones de las Indias Orientales (Sumatra, Java, Borneo, Celebes, las Molucas y la Nueva Guinea) se encuentran a merced de la poderosa escuadra japonesa...

LOS PEQUEÑOS ACREEDORES TEMEN SER LAS VICTIMAS DE LA LEY DE MORATORIA

El doctor R. Regalado, abogado de Pinar del Río, nos envía copia de la carta que, con fecha de ayer, le dirigiera al doctor Anselmo Alliegro, exponiéndole sus temores de que la ley de moratoria sólo fuera a afectar a los cubanos pequeños acreedores hipotecarios, lo que así manifestó el presidente de la Cámara por medio de un mensaje telegráfico; temores que ha visto aumentados —dice—«al haberse aprobado por el Senado una enmienda a dicho proyecto de ley excluyendo de ella a los ingenios y tierras hipotecadas fuera de Cuba».

Expone el doctor Regalado que si la moratoria no ha de afectar a los extraños, que no la haya tampoco para los acreedores cubanos; «los más beneficiados—agrega—no serán los pequeños deudores, sino unos cuantos individuos que tengan efectivo para comprar los créditos hipotecarios con una terrible depreciación». Y termina solicitando que los pequeños acreedores cubanos sean medidos con la misma vara que los acreedores extranjeros que tienen hipotecados a su favor ingenios y tierras cubanas.

EX VIGILANTE AMENAZADO

Cosme Díaz Mantilla, ex vigilante de la Policía Nacional, vecino de Subirana 37, bajos, denunció en la Policía Judicial, que ha sido amenazado de muerte por un individuo contra el cual procedió en el cumplimiento de su deber cuando prestaba sus servicios como agente, amenazas que ha hecho extensivas a sus familiares.

El XVI Salón de Bellas Artes es muy visitado

El día de la clausura habrá un sorteo de notas de color entre los que hayan concurrido

Con un extraordinario éxito sigue abierto al público el Décimosexto Salón de Bellas Artes, que se inauguró brillantemente el día 15 de marzo en los salones sitos frente a la histórica plazoleta de la Catedral.

Han prestado su concurso a esta exposición numerosos artistas cubanos, entre los que se destacan los nombres consagrados de Mariano Miguel, Leopoldo Romañach, Esteban Valderrama, Ramos Blanco, Enrique Salo, Roberto Vázquez, Eugenio Olivera, Enrique Morey, Rivero Merlín y Portell Vilá.

El día de la clausura de la misma se procederá a verificar un sorteo gratuito de notas de color de varios artistas notables entre las personas que han estampado su firma en el álbum que se ha puesto, expresamente para ese fin, en la secretaría del Círculo de Bellas Artes.

Todo, en pocas palabras, parece contribuir al mayor éxito de esta espléndida exposición.

LAS ELECCIONES EN EL CIRCULO DE BELLAS ARTES

A las tres de la tarde del día 2 de abril, tendrán lugar las elecciones generales para el bienio 1933-35 en el Círculo de Bellas Artes, sito en San Ignacio número 5.

Con tal motivo se ha despertado un gran entusiasmo entre los artistas cubanos que forman parte del mismo.

De acuerdo con un precepto reglamentario, la junta de elecciones se constituirá cualquiera que sea el número de miembros que concurran.

Para tener derecho a elegir y ser elegido será requisito indispensable el hallarse al corriente en el pago de la cuota.

Un tranvía chocó con un ómnibus y le causó averías

El motorista responsable del accidente agredió al driver, y fué detenido y enviado al vivac

En la esquina de Neptuno y Consulado, chocó ayer el tranvía 239, de la línea Lawton-Parque Central, que conducía el motorista José Galiña Méndez, de 33 años, vecino de 14 y C, con el ómnibus 46528, de la empresa Omnibus de la Habana, que manejaba el chauffeur Juan Martínez Martínez, vecino de Aranguren 41, en Regla.

Martínez, al sentir el golpe que el tranvía le propinó inesperadamente a su vehículo, se apeó del mismo a fin de ver la avería, en cuyos instantes el motorista Galiza, hizo lo mismo, pero llevando en la mano la llave del control con la cual agredió gratuitamente al chofer en la cabeza, causándole dos heridas de carácter grave.

Martínez se defendía con las manos de la injustificada agresión, produciendo a su contrincante hiperemia traumática en la mejilla derecha, de carácter leve.

El motorista responsable fué detenido y remitido al Vivac.

ABURRIDO DE LA VIDA

En el segundo centro de socorro fué asistido de graves síntomas de intoxicación Octavio Gil Quirós, vecino de Maloja 183, la que dijo sufrió al ingerir cuatro pastillas de permanganato con ánimo de privarse de la vida, por estar aburrido.

Autorización a una señora para adoptar un niño

Varias propiedades han sido sacadas a remate en varios Juzgados. Edicto judicial

El juez de Primera Instancia del Oeste, conociendo del expediente promovido por la señora María Encarnación Rueda y González, solicitando autorización para la adopción de un menor, el referido juez ha dictado resolución concediéndole la autorización interesada y licencia judicial para verificarla, mandando se le expida el testimonio necesario para el otorgamiento de la correspondiente escritura de adopción e inscripción en el Registro Civil, conforme a lo preceptuado en los artículos 178 y 179 del Código Civil y 1830 de la Ley de Enjuiciamiento Civil, respectivamente, del menor nombrado Ibrahim Cini, por la referida señora María Encarnación Rueda González, que alegó haberse hecho cargo del menor desde hace once años, no habiendo tenido hijos.

PROXIMO REMATE

El juez de Almendares, en el procedimiento sumario hipotecario establecido por el doctor Leopoldo Sánchez Canals contra Guillermina Ferro Valdés, la casa Acierto, acera sur, esquina a Santa Felicia sin número oficial que la señale, barrio de Jesús del Monte, inmueble que ha sido tasado en la suma de $2,000, fijándose el día primero de mayo a las diez de la mañana para la celebración de la subasta.

A REMATE ACCIONES POR $5,000

En los autos del juicio declarativo de mayor cuantía seguido por la «Compañía Cines de Cuba, S. A.», contra la «Compañía Circuito Teatral Cubano, S. A.» y otros, en cobro de pesos, y otros pronunciamientos, el juez de Primera Instancia de Almendares ha dispuesto llevar a cabo la subasta, por segunda vez, término de 8 días y rebaja del 25 por ciento del precio de la tasación, de los bienes y acciones embargados, tasados en la cantidad de cinco mil pesos, de la referida Compañía demandada, señalándose para las diez de la mañana del día diez de abril entrante el remate.

LO TIENEN POR PERSONADO

El juez del Oeste, por providencia de ayer, tiene por personado a José Antonio Yáñez Racaño—habiendo recibido el escrito que presentó y los autos con la apelación—dentro del trámite pertinente, en el juicio verbal a que dicha apelación se refiere, que sigue la «Regla Coal Oil Company of Cuba, S. A.», contra dicho Yáñez, con quien se entenderán los demás trámites y notificaciones ulteriores del pleito y se señala, para la comparecencia verbal que previene la ley, la audiencia del día diez de abril, a las nueve de la mañana, citándose a la parte apelada no personada.

Almanaque americano

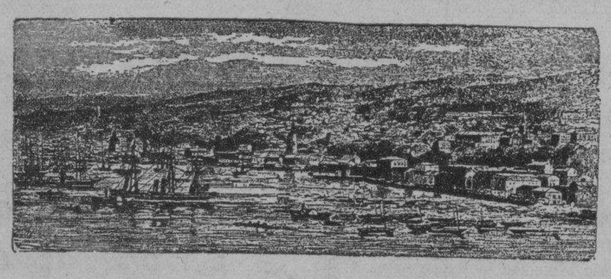

Valparaíso, en la época del bombardeo.

MARZO 31 1866 La escuadra española bombardea a Valparaíso.

LA madre España tuvo un conflicto con sus hijas ya grandes e independientes allá por el año sesenta y pico. Quiso castigar a la república del Perú y las de Chile, Bolivia y el Ecuador corrieron en defensa de la hermana amenazada.

Origen de la guerra fué una disputa en Talambo, Perú, entre los nacionales y algunos colonos vascos recién llegados. Resultaron dos personas muertas y cuatro heridas. El asunto se sometió a los tribunales peruanos, «cuya lentitud proverbial» dió ocasión a que el gobierno hispano enviase a América a don Eusebio Mazarredo, con atribuciones ilimitadas para arreglarlo de una o de otra manera.

Lo que hizo el señor Mazarredo fué enredarlo todo lastimosa y descabelladamente. Su poca diplomacia agrió los ánimos. Hubo sus dimes y diretes Se irritó don Eusebio y dispuso que la escuadra se apoderase de las islas Chinchas, reclamando una indemnización de tres millones de pesos.

Mientras tanto Chile no permitía a la escuadra española tomar carbón en sus puertos si era para combatir al Perú. Y el almirante Pareja se dispuso a bloquear los puertos chilenos.

En este estado las cosas, los españoles capturaron diez o doce barcos mercantes. Y los dos únicos buques de guerra chilenos, la «Esmeralda» y la «Independencia» apresaron la cañonera española «Covadonga» y otro barquito armado. Estas victorias chilenas disgustaron tanto al almirante Pareja que se suicidó.

Y se hizo cargo de la escuadra española el famoso brigadier don Casto Méndez Núñez, que mandaba la fragata blindada «Numancia».

El ministro de los Estados Unidos y otros trataron de solucionar la cuestión amistosamente; Chile se prestaba a hacer la paz sin condiciones, pero Méndez Núñez exigió que declarase no haber tenido intención de ofender a España, que devolviese la «Covadonga» y él devolvería también los barcos mercantes capturados, o de lo contrario, bombardearía el puerto de Valparaíso.

Los chilenos no accedieron a la humillación y el 31 de marzo de 1866 Méndez Núñez dió exacto cumplimiento a su amenaza. Tres horas y media estuvo cañoneando aquella ciudad, entonces indefensa. ¡No respetó nada que estuviese a su alcance! Las pérdidas ascendieron a doce millones de pesos, las tres cuartas partes de propiedades extranjeras.

Los cónsules residentes protestaron de la bárbara medida. El caso fué censurado severamente.

Luego Méndez Núñez levantó el bloqueo de Valparaíso, y dirigiéndose al Callao, en el Perú, sostuvo una acción con las baterías de dicha plaza. En ese combate pronunció la célebre frase de «más quiere España honra sin barcos que barcos sin honra».

La guerra que «había empezado sin razón, acabó sin resultados satisfactorios para ninguna de las partes» Intervino el presidente de los Estados Unidos, consiguiendo sólo que se firmase una tregua indefinida.

Así pasaron trece años en que la cuestión se fué extinguiendo por sí sola.

Y al fin, el 1879, en París, se concertó el tratado de paz entre la madre España y sus hijas independientes.

M. R. MARIBONA VIÑA.

Los hermanos Urra oirán hoy las acusaciones del fiscal, que les pide pena de muerte por asesinato

El acusador particular califica los hechos de homicidio. Las defensas presentarán distintos planos de inculpabilidad. Hay tres procesados más por la muerte de Luis García, en Alquízar

Dos tesis acusatorias escucharán esta tarde en la Sala Primera de lo Criminal los hermanos Pedro y Víctor Urra, políticos de Alquízar, Enrique de la Uz Fernández, Reinaldo Fariñas Morera y Roberto Vidal Rodríguez, caso de celebrarse esta tarde, como está señalado, el juicio oral del proceso que se dirige contra ellos por la muerte de Luis García García, ocurrida el 26 de septiembre del pasado año en el Callejón del Pino Grande, sito en la carretera de San Antonio de los Baños a Alquízar.

Esas dos apreciaciones, opuestas no sólo en cuanto a la calificación del delito y de la pena imponible, sino también en cuanto a la responsabilidad criminal de los encartados, son las sostenidas por el Ministerio Fiscal y la acusación particular que ostenta el doctor Enrique Roig

El primero califica de asesinato, señalando a todos como autores directos y pidiendo para cada uno la pena de muerte; el segundo entiende que hay homicidio sin circunstancias modificativas, señalando sólo como autores a los hermanos Urra y a de la Uz, para los que pide catorce años, ocho meses y un día de reclusión, y exculpando a Fariñas y a Vidal.

Respecto a las indemnizaciones también difieren fiscal y acusador, pues mientras aquél la fija en $5,000 el último la hace ascender a $10.000.

Por último, relata el fiscal en sus conclusiones que los procesados todos se confabularon para dar muerte alevosa a García, al que esperaron en el Callejón del Pino Grande, acometiéndolo a tiros; y el acusador expresa que hubo lucha entre los tres atacantes mencionados—los hermanos Urra y de la Uz—y García, pereciendo éste en la refriega.

También difieren los defensores en sus tesis: el de Pedro Urra, que lo es el doctor Ramiro F. Moris, y el de Víctor Urra y Eduardo de la Uz, que lo es el doctor Gustavo Pino, mantienen que debe apreciarse en favor de sus clientes la eximente de legítima defensa por haber sido atacados por García, por Fariñas y por Vidal.

Y el defensor de estos últimos, el doctor Jesús A. Portocarrero, después de achacar a los hermanos Urra y a de la Uz una serie extensa de hechos delictuosos en sus propósitos políticos, sostiene que los autores son los repetidos hermanos y de la Uz y que Fariñas y de la Uz no tomaron participación en el suceso.

Se celebrará el aniversario del doctor C. Finlay

El día 3 de diciembre será el día de la medicina americana, y se celebrará en los 22 países

La delegación médica cubana que asistió a la magna asamblea médica celebrada en Dallas, Texas, del 21 al 25 de marzo, por la Asociación Médica Panamericana, presentó a la asamblea general del Congreso una moción producto del acuerdo de la Comisión Pro Finlay y redactada por el doctor Horacio Abascal, solicitando que el día 3 de diciembre, aniversario del natalicio de Carlos J. Finlay, se celebrase el mismo en todas las corporaciones científicas del continente.

La asamblea de la Asociación aprobó por unanimidad dicha moción, así como la segunda parte de la misma que señala como «Día de la Medicina Americana» para lo sucesivo, el referido 3 de diciembre de cada año, en cuya fecha, por medio de sesiones solemnes, las Corporaciones médicas y científicas de los veintidós países afiliados a la Asociación celebrarán sesiones solamente para enaltecer la memoria de todos los hombres de Ciencias americanos que se hayan distinguido en las tareas en pro de la Ciencia y de la Humanidad.

El objetivo perseguido por la delegación cubana, al cumplir el acuerdo de la Comisión Pro Finlay, radicada en la Academia de Ciencias de la Habana, fué que, de una vez y para siempre quedase reconocida por la Ciencia Médica de las Américas la significación del nombre de Finlay como el del verdadero descubridor del modo de trasmisión de la fiebre amarilla por el mosquito, confirmado esto en 1901 por la Comisión de médicos designada por el Gobierno americano que estuvo constituída por los insignes higienistas Agramonte, Reed, Lazear y Carroll.

Un sargento se hirió al caerse de un omnibus

El hecho se estima casual. El chofer trató de evitar que el carro chocara con otra cuña

En el segundo centro de socorro fué asistido anoche Fernando Trujillo Monagas, de 53 años de edad, sargento de la Policía Nacional, adscripto a la décima Estación y vecino de 39, entre Dos y Paseo, en el Vedado, de graves contusiones diseminadas por todo el cuerpo y otorragia del oído derecho, sin poder precisar el facultativo que lo asistió si existe lesión interna.

Ante el teniente Arias, que se constituyó en la casa de socorro, prestó declaración el vigilante 1768, Julio Daza, manifestando que se encontraba en traje civil en la esquina de Infanta y Zanja, cuando pudo advertir que el sargento Trujillo viajaba en la plataforma del ómnibus 204, de la empresa «Cuba», que era manejado por el chauffeur Genovevo Hernández Porto, vecino de Navarrete 35, en Marianao.

Dicho ómnibus, según el vigilante, pasaba por el lugar indicado, cuando de improviso le salió al encuentro el auto-cuña número 3539, manejado por un individuo de la raza blanca. El chauffeur del ómnibus, para no alcanzar a la cuña, frenó rápidamente el carro, lanzando del estribo al sargento, que al caer contra el pavimento se produjo las lesiones que presenta.

El chauffeur del auto-cuña, al darse cuenta del accidente, emprendió la fuga, desapareciendo, sin que pudiera ser detenido.

Con lo actuado se le dió cuenta al juez de guardia, autoridad que tomó declaración al chauffeur del ómnibus, al vigilante y a varios testigos, todos los que expusieron que estimaban el hecho puramente casual.

Pide prisión el fiscal para los ocho panaderos

Se confabularon en Regla para alterar el precio del pan. Un recurso a favor de una señora

Los dueños de establecimientos de panadería sitos en el pueblo de Regla, Mariano Pérez Alvarez, Fermín Meléndez Alvarez, Máximo Fernández Muñiz, Ramón Bengochea Machado, Crisanto Ruiz Gómez, Eusebio Alonso, Manuel Villeya Sanfeliz y José Lestón Pérez, deben de extinguir la pena de cinco meses y diez días de arresto mayor y pagar multa de 1,000 pesos cada uno según el Fiscal, el que los acusa de confabulación para alterar el precio de artículos de primera necesidad, como es el pan.

Basa su tesis acusatoria el Ministerio Fiscal en que, puestos de acuerdo los procesados referidos, en el año de 1930 constituyeron una sociedad denominada «Pérez Ginart», coaligándose de este modo a fin de aumentar el precio del pan en dicho lugar y valiéndose de todos los medios a su alcance, lograron la clausura o cierre, mediante contrato de arrendamiento, de todos los locales con hornos existentes en esa localidad que desligados de dicha sociedad o «trust» se dedicaban en Regla a la venta de ese artículo al precio de cinco o seis centavos libra, evitando de esta suerte que ningún otro panadero ajeno a la sociedad de «Pérez Ginart» pudiera arrendar esos hornos para la fabricación de pan a precios razonables.

Y sigue diciendo que, con posterioridad, esos procesados convinieron con el también procesado Eusebio Alonso en entregarle 450 pesos a condición de que no continuara vendiendo en Regla al precio de cinco o seis centavos libra, el pan que traía de Guanabacoa, cumpliendo Alonso su compromiso; y que asimismo tuvieron los procesados otro convenio con Ramón Bengochea Machado, dueño de una panadería en Guanabacoa, mediante el cual éste cesaba de continuar vendiendo pan en Regla a cinco y seis centavos libra, por conducto de los comerciantes Rogelio del Campo y Miguel Martínez, a cambio de 400 pesos de contado y 3 pesos 50 centavos diarios, pacto que por todos se cumplió, alcanzando dicho artículo de primera necesidad, por medio de estas maquinaciones, un precio de 8 centavos libra.

EL PROCESO DE UNA DAMA ANTE EL SUPREMO

A nombre de la señora Magdalena Oliva y de su hijo Angel Remigio Oliva, que fueron condenados por la Sala Segunda de lo Criminal en causa por estafa, se ha personado su defensor el doctor Miguel Angel Campos, el cual ha entablado recurso de casación por infracción de ley combatiendo la calificación del delito y también la pena impuesta, que fué la de prisión correccional. La vista del asunto ha sido señalada en el Supremo para el día 11 de abril próximo y en ella el doctor Campos mantendrá la procedencia de la revocación del fallo aludido y la procedencia de la absolución de sus defendidos.

CARTA AMENAZADORA

Serafín A. Ballester, desde su domicilio en Alto Cedro, dió cuenta a la Policía, el haber recibido una carta firmada por Horacio Ballester, que reside en los alrededores del Mercado Unico, en la que se le amenaza e insulta, así como a uno de sus familiares nombrada Angela, que reside en Arroyo Apolo número 4, a la que le anuncia le producirá la muerte lo mismo que hizo con su otro familiar nombrada Victoria.

EL NUEVO PRESUPUESTO NO HA SIDO ESTUDIADO POR LA COMISION DESIGNADA

Se llevó a cabo ayer una operación entre los Ferrocarriles Unidos y la Hacienda, ascendente a más de veinte mil pesos. Siguen apareciendo fraudes. Aumentan los ingresos al Tesoro

La Comisión Presupuestal, organizada por decreto del Presidente de la República, no se ha reunido aún para conocer de las decisiones tomadas por cada uno de los departamentos de la Nación, que, como hemos publicado, deberán ser reajustados de acuerdo con las posibilidades presupuestales del país, a un presupuesto de treinta y siete millones, para el año firme de 1933 al 34. En la Secretaría de Hacienda se encuentran a estas horas todos los proyectos de rebaja, que se estudian en la Contaduría Central, para ajustarlos al presupuesto general.

Tan pronto como la referida Comisión indique la fecha, los funcionarios de la Secretaría de las Finanzas se aprestarán a trabajar, para dejar, definitivamente, nivelados los gastos de todas las Secretarías.

TODO SLOS DIAS UNA DEFRAUDACION

No pasa un solo día sin que se reporte en la Hacienda un fraude, que pretenda hacer algún contribuyente desaprensivo.

Recientemente se han descubierto doce alambiques clandestinos, siendo las provincias que han roto el record las de Matanzas y Santa Clara. En Güines se han descubierto dos, en Artemisa uno y en la Habana otro.

OPERACION DE CIENTO VEINTE MIL PESOS

Se ha llevado ayer a cabo una operación entre la Hacienda y los Ferrocarriles Unidos ascendente a poco más de ciento veinte mil pesos, dinero que se cobró a esa entidad de transporte, por concepto de diversos impuestos que adeudaba al Estado.

Treinta mil pesos correspondieron al Fondo Especial de Obras Públicas

LAS ULTIMAS CUENTAS DE TESORERIA

El Tesorero General de la República, señor Diego S. Franchi, ha confrontado las últimas cuentas de los fondos de dicha Tesorería, correspondientes del seis al once del actual mes de marzo.

Había un saldo en caja, el día cuatro próximo pasado de pesos 2 358.920 y después de ese día, hasta el once, se ha recibido en la caja auxiliar la suma de cien mil pesos más cincuenta y siete mil cincuenta pesos por el mismo concepto.

La recaudación del seis al once de este mes fué de $1.268.922.91 y los egresos fueron de seiscientos un mil pesos, entregados a la Pagaduría.

La totalidad de los ingresos desde el seis al once, contando otros conceptos, fué, en total, de un millón quinientos cuatro mil, seiscientos cuarenta y siete pesos, con trece centavos.

También ha ofrecido el señor Diego Franchi el total de los ingresos formalizados en la Tesorería General de la República, durante el mes de enero, correspondientes a fondos especiales.

Los principales ingresos han sido los correspondientes al Retiro Civil de la Policía, al retiro de los militares y ferroviarios que suman cerca de ciento cincuenta mil pesos. También ingresó, durante ese mes, por el Fondo Especial de Obras Públicas la cantidad de cuatrocientos treinta y un mil pesos; sesenta y un mil pesos por el acueducto de la Habana.

La totalidad de las recaudaciones por los fondos especiales, rectificados en Tesorería, suman una cantidad de $822.399.07.

A CAMPO ABIERTO PUEDE RECOLECTAR LA LECHE LA CIA. LECHERA DE CUBA

El director de Sanidad comunicó ayer a la Compañía Lechera de Cuba haberla autorizado el secretario del ramo, con motivo de diferencias surgidas con un grupo de dueños de vaquerías para que, provisionalmente, por sólo ocho días, pueda recolectar la leche en el campo mediante las siguientes condiciones:

Que la leche sea refrigerada en la misma vaquería o envasada en botijas termo-estériles; que dichas botijas sean recogidas en la misma finca donde radique la vaquería y caso de no ser posible, en el camino más próximo a dicha vaquería, hasta cuyo lugar se permite sea conducida del modo que sea posible, pero refrigerada; que en el más breve plazo posible se solicite de la Jefatura local correspondiente, previa la presentación de planos y memorias descriptivas, etc., la autorización sanitaria para la construcción de las estaciones de refrigeración y acopio de leche en las poblaciones que señalan; la leche recogida en esta forma no podrá ser pasteurizada si su tenor bacteriano excede del permitido por el Reglamento de Leche; y este permiso es solamente para las estaciones que se han de construir en las zonas de Colón a Cascajal y de Cascajal a Manacas La falta del cumplimiento de cualquiera de estas condiciones anulará, ipso facto, la autorización».

Violentando una puerta entró un ladrón en la casa

Al ver a la criada, huyó, sin ser detenido. 2 denuncias por robo. Un joven sufrió quemaduras

Gustavo Márquez Gómez, del comercio y vecino de San Anastasio número 24, denunció a la policía que estando ausente de su domicilio se presentó en el mismo un individuo de la raza de color el que para cerciorarse si no había persona alguna en la casa, tocó a la puerta por varias ocasiones, pero como no obtuviera respuesta, violentó la puerta de entrada de un empellón y una vez en el interior al darse cuenta de la presencia de su criada, Esperanza Braña, se dió a la fuga.

DENUNCIA DE ROBO

Manuel Fernández Requejo, vecino de 13 entre 26 y 28, denunció a la policía, que de su domicilio le habían robado prendas y dinero por valor de 40 pesos, sin sospechar de persona alguna.

QUEMADURAS GRAVES

Al explotarle un reverbero en su domicilio, se produjo quemaduras de carácter grave José Castillo Herrera, de 22 años de edad y vecino del Callejón de Cañas número 5, en la Víbora, de las que fué asistido en el centro de socorro de dicha barriada.

ROBARON A UN GUARDA JURADO

A la policía denunció Aniceto Hernández, Guarda Jurado número 87, del Mercado Unico, que de su domicilio, Flores número 23, le habían robado prendas, ropas y dinero que apreció en total en la suma de 80 pesos.

Hoy se verá el proceso contra el Sr. F. Tapia

Dió muerte a Máximo Pérez. El Fiscal pide 17 años, pero el defensor pide la absolución

Bajo la acusación del delito de homicidio, con la agravante de uso de arma prohibida, comparecerá hoy ante la Sala Tercera de lo Criminal, Felipe Tapia Arias, conocido por «El Mexicano», autor de la muerte de Máximo Pérez Pino, ocurrida el 28 de noviembre del pasado año en la casa Pérez número 13, en Luyanó. El Fiscal interesa le sea impuesta la pena de diez y siete años, cuatro meses y un día de reclusión, fijando la indemnización en 3,000 pesos en favor de los herederos de la víctima.

Y la defensa, a cargo del doctor Carlos M. Palma, proclamando que su cliente obró en legítima defensa, al ser atacado sin motivo alguno por Máximo Pérez, pide que sea absuelto.

Según el Fiscal el citado día 28 de noviembre, el procesado Felipe Tapia se encontraba de visita en casa de Eduarda Ricardo Roman, en Pérez 13, hablando con Estela Manrique Pedroso, llegando Máximo Pérez, esposo de la anterior y que estaba separado de ella amigablemente, y sin poder precisarse lo que ocurriera entre ambos, lo cierto es que Tapia dió muerte a Pérez con un cuchillo de punta que portaba.

LOS DETALLISTAS PIDEN TAMBIEN LA SUPRESION DEL IMPUESTO SUNTUARIO

El señor Ricardo Riverón, presidente de la Asociación de Detallistas de Tejidos y Sedería, en extenso escrito, pleno de consideraciones y razonamientos, entregado ayer al secretario de Hacienda, pide a éste incluya el Impuesto Suntuario entre los que se propone recomendar al señor Presidente de la República para que sean suprimidos por improductivos.

Los numerosos elementos cuya representación ostenta el señor Riverón, esperan ser atendidos por el señor secretario de Hacienda.

Se privó de la vida un enfermo de la Covadonga

En un descuido de personas amigas con quienes hablaba se arrojó al pavimento

Marcos Behar Behar, natural de Turquía, de 28 años de edad, comerciante establecido en la villa de Güines, se suicidó anoche en la Quinta Covadonga, al arrojarse hacia el pavimento desde el pabellón «Máximo Fernández», en el cual se encontraba recluido por encontrarse enfermo.

El enfermero Angel Fernández Rivero, que lo recogió con vida, declaró ante la policía que Behar se encontraba hablando con sus familiares próximo a la baranda, cuando inesperadamente se lanzó al espacio, ocasionándose lesiones de gravedad que le produjeron la muerte.

La Oncena Estación de Policía levantó el acta correspondiente, dando cuenta al juez de guardia, doctor Justiz, quien dispuso la entrega del cadáver a sus familiares.

En el atestado levantado por la policía se acompaña un certificado expedido por el doctor Lamar, quien hace constar que el cadáver presentaba la fractura de los huesos del cráneo y otras lesiones, diseminadas por el cuerpo.

M.E.C.D. 2016

Las estadísticas predicen un gran aumento en el consumo de azúcar mundial, con alza de precios

L MONUMENTO A JOSE M. GOMEZ DEBE SER HECHO POR ARTISTAS CUBANOS

Colegio de Arquitectos protesta contra la forma en que se nsa terminar el monumento y estima que se debe hacer una ra moderna y artística, digna del lugar donde se emplazará

o la Junta General ordinaria celebrada ayer tarde por la directiva Colegio de Arquitectos acordó por nimidad.

—Protestar ante el Comité Gestor la forma en que se pretende terar el Monumento al General José uel Gómez y que ha sido publica en diversos periódicos de esta ital.

—Que el Colegio de Arquitectos ima que un Comité Técnico donde encuentren miembros del propio legio, y de otras sociedades técas como el Instituto Arquitecico, Escuela de Arquitectura de la versidad, Escuela de Bellas Artes San Alejandro, Academia de Artes Letras y Círculo de Bellas Artes, e asesorar a las distinguidas perlidades que forman el Comité stor.

—Que el Colegio de Arquitectos spués de oír el parecer de la Coisión de Ornato Público estima inacuado el actual proyecto para el lugar en donde se pretende emplazarlo.

4—Que dados los años transcurridos y los avances de todas las Artes un Concurso se impone para la erección del Monumento, debiendo ayudarse a los Arquitectos y Escultores nacionales, previa selección, en forma similar a los Concursos que se celebraron en esta Capital para la erección del Centro Asturiano y Exaedra de la Plaza del Maine.

5—Que se debe indemnizar a los autores del anterior proyecto, rescindiendo todos los contratos ya que habiendo aumentado considerablemente el valor adquisitivo del dinero, se puede levantar con el resto de la colecta hecha algo digno de la Habana y superior al proyecto existente.

6.—Que existiendo en todos los países civilizados una fuerte protección y ayuda a las Artes Nacionales excluyendo todo lo extranjero y dada la crisis que sufren nuestros profesionales, el Colegio de Arquitectos estima que actualmente Cuba cuenta con Arquitectos, proyectistas, escultores, dibujantes y demás artistas capacitados para realizar cualquier obra de arte y entiende que el Concurso debe ser extrictamente Nacional.

Y que una copia de estas resoluciones será enviada al Comité Gestor y a las Sociedades Técnicas antes citadas solicitando su cooperación eficaz así como también a la Prensa periódica de esta Capital que generosamente secunda las más nobles iniciativas.

Colegio de Arquitectos
Marzo 30 de 1933

Se edificarán dos casas de apartamentos en N. York, que costarán $8.000,000

WASHINGTON, marzo 30. (A P.)—Dos modernas casas de apartamentos, que costarán aproximadamente ocho millones de dólares, serán construidas en el barrio del Este de Nueva York, con la ayuda de la Corporación de Reconstrucción Financiera.

Una manzana entera del Barrio Este, que en los años comprendidos entre 1894 y 1904, era un foco de infección tuberculosa, será demolida para dar lugar al «Knickerbocker Village», que estará formada por dos edificios de 12 pisos, de acero y concreto, que tendrán 1,630 apartamentos con un total de 6,030 habitaciones.

USTRIA NO PUEDE CUMPLIR CON LOS ACREEDORES

VIENA, marzo 30.—(AP).—El Gobierno anunció hoy que el convenio mado entre los acreedores extranros y el Gobierno austriaco que cube las obligaciones del Creditanstalt, de imposible cumplimiento.

Esta situación ha nacido, dice un unicado, «de la variación de las ndiciones presupuestarias y económicas desde las últimas negociaciones n los acreedores extranjeros.»

Se pedirá a los acreedores una revisión de las deudas.

El Gral. Mitchell pide la unidad de las defensas

Dice que hay que construir más viones y zeppelines, y tener n sólo departamento de guerra

WASHINGTON, marzo 20. (AP.)—Tan vigorosamente como en los las anteriores a ser sometido a un onsejo de guerra, el ex brigadier neral William Mitchell habló hoy nombre de lo que los jefes de la ámara creen que es una causa perida: un simple departamento de fensa nacional.

Con su tradicional menosprecio a s puntos de vista de los oficiales l Ejército y de la Armada, el que é subjefe del Estado Mayor del uerpo de Aviación y dictador de s fuerzas aéreas expedicionarias mericanas, dijo a la Comisión de suntos Militares de la Cámara:

«Tenemos que remodelar nuestra olítica de defensa nacional. Necesitamos un solo departamento de defensa nacional. No solamente aumentaría la eficiencia, sino que ahorraría de doscientos cincuenta a trescientos millones de pesos al año.

«Debemos contar con bombardeadores de larga distancia y zeppelines, pues las batallas decisivas en la guerra futura se librarán en el aire.

«Nosotros podemos construir aeroplanos que pueden volar seis mil millas y llevar cuatro mil libras de bombas. Y vosotros podéis enviar cincuenta zepelines, bajo un buen comandante, a bombardear cualquiera ciudad vital del mundo, de los cuales cuarenta y cinco regresarían sin novedad».

Mitchell volvió a defender la unificación del servicio aéreo, plan que le costó ser sometido a un Consejo de guerra y presentar la dimisión.

CUBA TRATA DE EVITAR LA CARGA PUBLICA DEL INMIGRANTE QUE LLEGA

No es cierto, dice el señor Cartaya, jefe interino del Departamento de Inmigración de Cuba, que haya propuesto se tomen represalias contra aquellas naciones que hayan marcado cuotas de inmigración contra los naturales de Cuba.

También ha desmentido el señor Cartaya que se hayan comenzado gestiones para permitir de nuevo penetren en territorio nacional los extáticos que perdieran su derecho de residencia al embarcar para su patria.

Finalmente, y en relación con los inmigrantes, asegura que aunque no hay nada legislado sobre el particular, sí se han adoptado medidas para evitar en lo posible la carga pública del inmigrante.

EL BILLARISTA — Por ABELA

—¡Pero, ¡cómo padrino! ¿Estás jugando sólo?
—Y lo gracioso es que estoy jugando sin bolas...

Guggenheim se despidió ayer del Dr. Ferrara

El Encargado de Negocios de España y el Embajador Mexicano también se despidieron ayer

El doctor Orestes Ferrara recibió ayer al Embajador de España señor Luciano López Ferrer, acompañado del primer secretario de la Embajada señor Rafael Forns, quien acudió a despedirse. El señor Forns embarca para Liverpool mañana sábado, donde ha sido designado Cónsul General de la República de España.

Recibió también al Embajador de los Estados Unidos Mexicanos, señor Adolfo Cienfuegos, quien fué acompañado del Primer Secretario doctor Jorge Daesle quien quedará encargado de los negocios, ad—interim durante la ausencia del Embajador, quien embarcará para la República Dominicana donde presentará sus cartas credenciales, como Ministro de su país.

El Embajador de los Estados Unidos, Mr. Harry F. Guggenheim, acudió acompañado del coronel Gimperling, nuevo agregado militar de esa Embajada que fué presentado al Secretario de Estado. Con el señor Guggenheim iba también el comandante O-Hara, agregado militar, que cesa y que fué a despedirse.

Recibió el doctor Ferrara, más tarde, a los Ministros de China, Francia y Alemania y al Encargado de Negocios de Colombia.

EL JOSEPH R. PARROT

El ferry Joseph R. Parrot llegó de Key West con vagones de carga general.

EL MERCADO AMERICANO SE ENCUENTRA INDECISO AUN, ESPERANDO LOS CAMBIOS

Slaughter, Horne y Cía., corredores de azúcar de New York, son partidarios de acometer la inflación del dollar. Hay quien cree que sería más conveniente reducir el valor del dollar

(Servicio del DIARIO DE LA MARINA)

Por Felipe Taboada

NEW YORK, marzo 30. Los señores Slaughter, Horne y Compañía, corredores azucareros de esta plaza, han hecho las declaraciones que siguen:

«La situación que ahora nos confronta, en lo que al mercado de azúcar concierne, puede decirse que está repleta de dudas y de posibilidades. En primer lugar, el problema económico es supremo. Algunos economistas entienden que es necesario acometer la inflación monetaria, aunque con gran cautela. Hay quien piensa que resultaría más conveniente reducir un treinta por ciento el valor de oro del dolar, que utilizar la maquinaria que infla el dinero y a la cual tiene acceso autorizado la administración democrática.

Sin embargo, aparte de la creencia de que la nueva situación, causada por la limpieza de los depósitos bancarios, será vencida pronto por las fuerzas infladoras que se están generando, y los precios de las mercancías subirán un quince por ciento.

Debido a los métodos diversos de estadísticas complicadas y a la carencia de informes auténticos de infinidad de terrenos cultivados y a la flexibilidad de las zafras, deben tomarse como pauta secundaria los distintos estimados del consumo y abastos mundiales de azúcar, que, de cuando en cuando, circulan en el mercado.

En números redondos, las existencias visibles de azúcar en el mundo al finalizar el año azucarero 1931-1932 sumaron once millones de toneladas, o sean seis millones en exceso. Por otro lado, las existencias de los consumidores se consideraron fenomenalmente bajas. La zafra en proceso promete rendir unos dos millones de toneladas menos, sin incluir las siembras de remolacha en Europa y las de caña en Java, en estado de preparación ahora. Estos factores tendrán que ser tenidos en cuenta, con conjunción con los acontecimientos que puedan ocurrir en la India Británica y en Rusia.

En nuestra opinión, el factor mercado no sigue siendo lo que era antes. Las tarifas y el convenio de cuotas están desenvolviendo un mercado específico, y por lo tanto hay que fijar más la atención en las condiciones locales.

Los abastos corrientes destinados a los Estados Unidos se hallan bien definidos, aunque sujetos, como es natural, al curso que tome Cuba en el desarrollo de su programa presente. La cuestión consumo no es muy diáfana. Basado en la demanda del año pasado, hay aparentemente un margen de abastos de unas 600,000 toneladas, y en 1932, por el tercer año consecutivo, disminuyó el consumo, no habiendo indicios todavía de que mejore en 1933. El consumo en 1932 fué de 93.29 libras por cabeza y de 108.13 en 1929. Concediendo que la ley seca ensanchará el uso del azúcar estimulando la fabricación espuria de licores y aumentando la venta de dulces y refrescos, y teniendo en cuenta la enorme capacidad adquisitiva del país durante la década transcurrida, probablemente visualizaríamos mejor la situación si nos retraemos a los años primeros de la prohibición, antes de que cambiara de un modo definitivo el hábito de la bebida.

El promedio de consumo de azúcar por cabeza desde 1918 a 1923 fué de 88 libras. Sin duda que las existencias en los domicilios y en poder de los distribuidores, a causa de las condiciones económicas y de las grandes facilidades de entregas, son hoy excepcionalmente reducidas; por lo cual hay que hacer alguna concesión por especulación y aprovisionamiento por encima y por debajo de las necesidades del consumo actual en el supuesto que las condiciones mejoraran.

«En la actualidad, el mercado americano se muestra nervioso e indeciso, en espera de una perspectiva más clara de los planes de segregación, del reajuste de la tarifa y de los desenvolvimientos económicos. Aun hay nubarrones en este sentido y la situación política europea es alarmante. A pesar de todo, en nuestro modo de ver, la perspectiva de la posición estadística azucarera es hoy más halagüeña que hace varios años, y con el público inclinado a invertir en comestibles, a la mano está un potente poder comprador que aligerará la carga de los excedentes, transfiriendo las existencias visibles a las invisibles. Si este factor llegara a cristalizar con el arribo de la estación en que la demanda de azúcar se intensifica, el efecto en los precios será de suma importancia».

Willet y Gray informan que esta semana se recibieron en los Estados Unidos 77,393 toneladas de azúcar crudo y se derritieron 48,144, comparados con 52,147 y 43,352, respectivamente, la semana anterior, teniendo hoy en existencias los importadores 90,330 toneladas y los refinadores 86,579, contra 90,330 y 57,330, respectivamente, hace una semana.

Según Lamborn y Compañía, durante el año 1932, Checoeslovaquia exportó 434,634 toneladas largas de azúcar, contra 511,436 en 1931. De aquella cantidad, 55,026 toneladas fueron exportadas a Suiza; 39,321 a Inglaterra; 17,775 a Austria; 6,868 a Asia; 6.55 a Africa; 273,332 sucitas a órdenes, a Trieste, Hamburgo y Fiume, y 35,736 a otros destinos; las exportaciones de azúcar crudo del Perú en Qoew ascendieron a 314,087 toneladas largas contra 355 mil 898 en 1931. De la primera cantidad, 216,632 toneladas fueron exportadas a Europa, principalmente a Inglaterra; 97.828 a Sur América, principalmente a Chile, y 27 toneladas a los Estados Unidos. En 1931 Perú exportó 238,457 toneladas de azúcar crudo a Europa; 117,440 a Sur América y una tonelada a los Estados Unidos.

En la Bolsa de Valores de New York se vendieron hoy bonos de Obras Públicas de la República de Cuba, del cinco y medio por ciento, 1945, con un valor nominal de 139 mil pesos, entre la paridad de 33 y un octavo y 34.

ATACADO POR UN TORO

Lázaro Suri Comésaña, peón de ganado y vecino de la finca que está situada próxima al matadero de Guanabacoa, propiedad de Modesto Torres, sufrió graves lesiones al ser atacado por un toro bravo y derribarlo del caballo que montaba.

LA MORATORIA PARA LAS VENTAS A PLAZOS SERIA LESIVA PARA EL ESTADO

Opinan los mueblistas que se paralizaría la industria y que el Estado dejaría de percibir los ingresos por Sellos del Timbre, Uno y Medio por Ciento, impuesto suntuario, etc.

Entre los comerciantes en muebles ha producido un intenso malestar la proyectada Ley de Moratoria para las ventas a plazos.

—Los perjuicios que causaría esa moratoria—nos manifestó un importante mueblista—no son compensados con los pequeños beneficios que, según sus autores, pudiera reportar.

Y a continuación nos enumeró algunas de las dificultades y daños que produciría esa ley, que como se sabe, ha sido presentada en la Cámara de Representantes.

—No exagero nada—dijo—si les declaro que eso significa la completa paralización en la fabricación de muebles, con el consiguiente perjuicio para los obreros manuales, que se quedarían sin empleo. También sufrirían las consecuencias los comerciantes en herrajes y pinturas, y la industria vidriera por el estancamiento que experimentaría la venta de cristales, espejos y accesorios de muebles.

Pero, según nos hizo ver nuestro entrevistado, además de esos perjuicios, de orden privado, existen otros de orden público que no deben de dejar de ser tenidos en cuenta por el Congreso.

—El Estado—declaró—dejaría de percibir una buena suma por el concepto del uno y medio por ciento, desde el que abona el industrial productor hasta el que paga el detallista por la totalidad del contrato antes de ser cubierto. Y el impuesto del dos y medio por ciento que grava las ventas a plazos se anularía totalmente.

Nuestro informante estima que también habría una gran disminución en el consumo de los sellos del Timbre Nacional, que se necesitan para el contrato, la cuota inicial, recibos parciales y el recibo de propiedad definitiva, a la vez que se dejaría de pagar el impuesto suntuario.

—Esa moratoria—terminó—significa la paralización de una industria donde hoy libran la subsistencia miles de obreros, cubanos y españoles, y el Congreso no debe de votar una ley que los hunda en la miseria.

SE APROPIO DEL DINERO

Divina Serru de Balmaseda, vecina de Corrales 86, participó en la Policía Judicial, que Mariano Rodríguez Silva, se negaba a devolverle la suma de 150 pesos que le entregó en calidad de depósito, estimándose perjudicado en la misma.

LIQUIDO EL SUPREMO EL PROCESO POR FRAUDE DE $118,069.33, EN MATANZAS

Desestimó el recurso del único condenado: José A. Castro Vega, autor directo de las falsificaciones de los cheques de los maestros retirados. Tendrá que cumplir 19 años de Presidio

Con el fallo dictado por el Tribunal Supremo,—Sala de lo Criminal,—ha sido liquidado el proceso que se instruyó con motivo de los fraudes descubiertos en la Zona Fiscal del Distrito de Matanzas, con perjuicio para el Estado de la suma de $118,069.33, al declararse sin lugar por el máximo Organismo Judicial el recurso de casación interpuesto por José A. Castro Vega, contra la condena que le impuso la Audiencia matancera, de diecinueve años, un mes y diez días de cadena temporal y once años y un día de inhabilitación por delito continuado de falsedad en documento oficial cometido por funcionario público como medio de realizar otro continuado de malversación.

La Audiencia absolvió a los acusados Manuel Longres Pérez Pérez y Manuel López Comasellas, comerciantes de dicha ciudad, dueños del establecimiento «Los Cien Mil Pesos», donde hicieron efectivos los autores una gran cantidad de los cheques falsos expedidos, dado que no se demostró que ellos tomaran participación en los hechos.

El mismo Tribunal, declaró extinguida la acción penal en cuanto a otro procesado Federico Arzurúa Espinosa, fallecido y desestimó, igualmente, la pretensión de Castro Vega, de que se le aplicaran los beneficios de la Ley de Amnistía de 2 de febrero de 1932.

Dice, textualmente, la sentencia de la Audiencia al redactar los hechos probados:

«En el período de tiempo comprendido entre principios de diciembre de 1925 y final de febrero de 1928, el procesado Juan A. Castro Vega, que desempeñaba el cargo de Oficial de la Tesorería de la Zona Fiscal del Distrito de Matanzas, puesto de acuerdo con otras personas, entre las que pudiera encontrarse el procesado rebelde Manuel Julián González García, que desempeñaba el cargo de Tesorero Pagador de dicha Zona Fiscal y Federico Arzurúa Espinosa, empleado también de la expresada dependencia respecto a quien por fallecimiento del mismo se declaró extinguida la acción penal, con el propósito de apoderarse de cantidades que para el pago de Instrucción Pública Primaria y Retiro Escolar eran depositadas por la Tesorería General de la República para satisfacer las mencionadas atenciones del Estado, y cuyas cantidades se situaban a nombre del Tesorero Pagador de dicha Zona Fiscal, prevaliéndose José A. Castro Vega de la intervención que por el carácter de empleado tenía en los documentos y talonarios de cheques que se encontraban en la Oficina expresada se valía de ellos y por medio de otras personas que no se ha podido precisar quienes sean, confeccionaba cheques por distintas cantidades como correspondientes a sueldos y pensiones de maestros de Instrucción Pública Primaria en ejercicio y retirados, cuyos haberes y pensiones ya habían sido satisfechos por el Pagador González García, y los cuales cheques les firmaba el Pagador Manuel J. González y García revistiéndoles de apariencia de legítimos.

«Confeccionados así los cheques y extendidos a nombre de distintas personas como si correspondiesen a las atenciones por las cuales se hacían aparecer, el procesado José A Castro Vega, de su puño y letra unas veces y otras valiéndose de otras personas—sin que se sepa quienes sean éstas,—tratando de imitar las firmas de aquellas que por ser maestros de Instrucción Primaria o retirados escolares, figuraban auténticas en las nóminas o vouchers que para su pago remitían las Juntas de Educación al Pagador y que tenía a su alcance en su carácter de empleado de dicha Zona Fiscal, los cambiaba personalmente, entre otras cosas, en la de Manuel Longres e Hijos, comerciantes establecidos en la ciudad de Matanzas. Los confabulados en la confección de los cheques lograron apropiarse en el referido período de tiempo de la suma de $118,069.33, los cuales se distribuyeron en proporción desconocida».

Agrega la sentencia que para evitar ser descubiertos los culpables realizaron una serie de falsedades en documentos oficiales.

"Oportunidades de la Semana"

TODAS las semanas, a partir del próximo lunes 3, se publicará en este periódico una plana, exclusivamente de anuncios de máximas ofertas, de precios muy ventajosos en toda clase de artículos, ofrecidos por tiendas de primera categoría, de absoluta confianza. Por eso se denominará la plana: "Oportunidades de la Semana".

Al reunir en esa plana a modo de exposición de gangas, 12 ofertas diferentes e interesantes, entendemos que facilitamos al público el modo cómodo y rápido de orientarse para comprar con provecho.

Un vigilante y un muchacho de 16 años, heridos

Cuando el guardador del orden fué a detenerlo se lesionó. Un carretonero se cayó del carro

Esta madrugada fueron asistidos en el segundo centro de socorro el vigilante 375, Otilio García, perteneciente a la Quinta Estación y vecino de Indio 28 y el menor Abelardo Muñoz, de 16 años, vecino de Cádiz 27. El primero presentaba la fractura del dedo medio de la mano derecha, de carácter grave y el segundo, de contusiones leves.

Según lo actuado por la policía, esta madrugada estaban de recorrido por la calle de Zanja, los vigilantes García y el marcado con el número 531, cuando al llegar frente al teatro «Shanghay», advirtieron un grupo de individuos entre el que se hallaba Muñoz.

Los integrantes del grupo, al ver a la policía echaron a correr y al ser perseguidos, el vigilante García se produjo la lesión que presenta, al instante de detener a Muñoz.

Muñoz resultó herido al caerse al pavimento, cuando huía de la persecución de la policía.

CAYO DE UN CARRETON

Raúl Pozo, vecino de San Indalecio 24, fué asistido de graves contusiones por el cuerpo, que sufrió al caerse de un carretón, en el Mercado Unico, mientras estaba dormido.

EN LA UNION DE VENDEDORES

Anoche se reunieron los miembros de la Sección de Carreros, de la Unión de Vendedores, con el Ejecutivo de la Unión, dando cuenta de haber sido reconocido el Convenio de Trabajo, por la Nueva Fábrica de Hielo La Tropical, firmándose dicho Convenio con la representación de la Unión de Vendedores.

COMPRUEBA EL NEGOCIADO DE NARCOTICOS EL ABUSO DE LAS RECETAS MEDICAS

El Jefe Local de San Juan y Martínez desmiente que él haya autorizado cantidades excesivas de productos heroicos. Siguen investigando las autoridades para depurar responsabilidades

Hemos recibido una carta del doctor Julio A. Echemendía, jefe local de Sanidad de San Juan y Martínez, relacionada con una información que vió la luz en el DIARIO, en su edición del domingo próximo pasado, en la que se consignaba que en aquel término se habían formulado, por distintos profesionales grandes cantidades de productos estupefacientes.

Nos significa el doctor Echemendía que esa información resulta absolutamente falsa y afecta seriamente al prestigio y seriedad de la Jefatura local que aparece autorizando un despacho exagerado de productos heroicos. Y en ruego de una rectificación de lo por nosotros publicado, nos acompaña una «relación certificada de productos heroicos despachados por las farmacias durante los meses de enero y febrero. (Morfina y opio.)

Nos manifiesta el jefe local de referencia que se puede observar por la expresada certificación «que en Partido Judicial de San Juan y Martínez y en todas las farmacias, se han recetado un gramo y 13 centigramos de morfina en producto, y 38 ámpulas de Sedol y Pantopon que aun suponiéndolas conteniendo 2 centigramos cada una de morfina o alguno de sus derivados, así como sumando también las 15 ámpulas de Pantopon en dos meses, escasamente se llegaría a un total de 3 gramos del citado producto, y nunca a 60 gramos, como afirma la nota publicada y que resulta disparatada, ya que no se parte de principios exactos.»

Sabido es que DIARIO DE LA MARINA tiene por norma, cuando publica alguna información, confirmarla antes convenientemente. Siguiendo, invariablemente, esa conducta, huelga señalar que en modo alguno aparecen en nuestras columnas noticias debidas a la imaginación; ya que, por el contrario, son tomadas en las fuentes informativas que nos ofrecen entero crédito. Ejecutoria ésta del DIARIO que le ha proporcionado la evitación de posibles aclaraciones o rectificaciones.

No obstante, haciéndonos eso de las manifestaciones del doctor Echemendía, nuestro repórter en la Secretaría de Sanidad hubo de entrevistarse con el jefe del Negociado de Narcóticos, doctor José Enrique Sandoval, quien, complaciendo los deseos expuestos, atentamente le mostró la relación de productos heroicos autorizados por la Jefatura local de San Juan y Martínez, durante el pasado mes. Relación que al ser considerada excesiva, ha motivado una investigación, ordenada por la Secretaría de Sanidad.

En ella figura, entre los profesionales de aquel término, el doctor Engracio García Montesinos, recetando por cuatro ocasiones durante el mes, sesenta gramos de jarabe de morfina, o lo que es lo mismo, **doscientos cuarenta gramos**, para una paciente que dijo nombrarse Felisa Julbe o Julve.

El propio doctor García Montesinos recetó un gramo de cocaína a Pablo Hernández y otro gramo de la misma droga, a A. Ruiz.

También aparece que el doctor Cuervo—debe ser el doctor Alberto Cuevas Miranda—, recetó cinco gramos de cocaína a un enfermo nombrado C. Hernández.

Y el propio doctor Echemendía, jefe local de Sanidad, recetó cinco gramos de tintura de opio a una paciente nombrada Elina Rodríguez.

Lejos de resultar disparatada nuestra información del domingo pasado, bien poco dijimos respecto al despacho de opio, por cuanto en la propia carta del doctor Echemendía vemos que, durante sesenta días, fueron despachados por las farmacias de San Juan y Martínez 37'15 gramos de tintura, extracto y polvo de opio.

Quede sentada, pues, nuevamente, la seriedad observada en todas ocasiones por el DIARIO DE LA MARINA, ofreciendo solamente a sus lectores aquellas noticias que ostenten un sello de veracidad incontrovertible.

El Club Atenas rendirá tributo a Juan G. Gómez

Se erigirá un busto. Publicará en un libro sus trabajos. Una Comisión encargada de la obra

El «Club Atenas», asociación cubana, constante promovedora de todo afán de cultura, rendirá homenaje a don Juan Gualberto Gómez y con todos los empeños de esa progresista institución, dicho homenaje resultará conforme a su significada historia social y con los merecimientos extraordinarios del ilustre desaparecido.

La junta directiva del «Club Atenas», días antes de la muerte de don Juan, había acordado erigir un busto al insigne hombre público; y, muerto éste, creyó oportuno tomar acuerdo referente a imprimir mayor efectividad a la proyectada empresa. Al objeto indicado, encargó a la Sección de Bellas Artes del citado Club, a cuyo frente se encuentran los señores arquitecto José A. Rojas y el escultor Domingo Argudín, la formulación de un programa que comprendiera todo lo relacionado a la erección del mencionado busto y tenemos noticias de que se labora con entusiasmo.

Pero el «Club Atenas» no se detiene aquí. Apreciando en sus justas proporciones la personalidad extraordinaria del eminente cubano; recordando su ingente labor para organizar la guerra que culminó con la independencia de Cuba; y revisando, aunque someramente, sus actividades de conspirador, de diarista, de tribuno, de constituyente, de congresista y de político, cree necesario recoger en un libro algunos de sus trabajos y hace suya unánimemente la iniciativa de su Sección de Prensa y Publicaciones, dirigida por los socios señores Ramón María Valdés y doctor Juan Pérez Villarreal y confía a la Sección de Literatura que se desenvuelve bajo la autorizada intelectualidad del comandante Lino Dou, y del poeta Nicolás Guillén, todo lo relativo a la selección de los trabajos que han de ser publicados y en definitiva, la impresión del libro.

AUMENTA EL ORO EN LAS CAJAS DE LA RESERVA FEDERAL

WASHINGTON, marzo 30 (AP.)—**El oro continúa acumulándose en las cajas de los bancos de Reserva Federal.**

En la semana que terminó el 29 de este mes ingresaron 44.444,000, siendo ahora el total en las doce instituciones de 3,236.766,000, o sea 550 millones de pesos más que los que existían cuando el presidente Roosevelt cerró todas las instituciones bancarias.

LA FEDERACION MEDICA DE CUBA CELEBRO UNA SESION EN HONOR DEL DR. LELAND

El Director del Buró Económico de la American Medical Ass. pronunció un discurso agradeciendo las cortesías que se le habían dispensado. Habló sobre los problemas de los médicos

El Comité Ejecutivo de la Federación Médica de Cuba, conjuntamente con la Junta de Gobierno del Colegio Médico de la Habana y el Consejo Supremo en pleno, celebró ayer, a las seis y media de la tarde, una sesión extraordinaria en honor del doctor R. G. Leland, Director del Buró Económico de la American Medical Association, huésped de esta capital desde hace varios días.

Presidió el doctor Ricardo Núñez Portuondo, actuando de Secretario el doctor José Bisbé Alberni y con asistencia de los doctores Rafael Menocal, Claudio Basterrechea, Alfredo Recio, Presidente del Colegio Médico de la Habana; Aragón, Dehogues, Francisco María Fernández, Castro y Henríquez, del Consejo Supremo, Pérez Andrés, Ante, Manuel Viamonte, Fernando José del Pino, Marcelino Segurola, Miguel Angel Brany y un gran número de profesionales.

El doctor Menocal, habló en inglés, a nombre del Comité Ejecutivo, saludando al doctor Leland, a quien expuso un résumen de la situación e ideas de la Federación Médica de Cuba.

El doctor Leland agradeció las cortesías que le había dispensado la clase médica cubana, expresando sus simpatías por su organización. Trasmitió después a los profesionales allí reunidos un mensaje de los Directores de la American Medical Association a la Federación Médica de Cuba, mensaje de simpatía e identificación con sus ideales; poniendose finalmente a la disposición de los presentes para aclararles cualquiera de los puntos de vista relacionados con los problemas médicos.

El doctor Viamonte le rogó al ilustre huésped que desarrollase un poco más sus ideas sobre lo que llamaba **contract-practice**, que no es otra cosa que los servicios médicos por convenio o contrato como los que se hacen en Cuba en las asociaciones de prestación de servicios médicos y en las igualas.

El interpelado contestó manifestando que los puntos de vista expuestos durante su discurso habían sido absolutamente concordantes con los que mantiene la Federación Médica de Cuba.

A propuesta del doctor Bisbé el Comité Ejecutivo, el Consejo Supremo y la Junta de Gobierno del Colegio Médico de la Habana, allí presentes, se acordó enviar por conducto del doctor Leland un cálido mensaje de simpatía y adhesión a los 97.000 médicos de la Américan Medical Association, a los directores de esa institución y a la clase médica americana en general, formulando votos por que los problemas médicos cubanos y americanos sean pronto justicieramente resultos y esperando que si los médicos americanos, al acentuarse sus problemas, tienen que llegar a medidas enérgicas de defensa no presencien nunca lamentables resoluciones de compañeros contrarias a las ideas que persiguen.

Terminado el acto le fué ofrecido al doctor Leland un ponche y pastas finas.

Durante el día de ayer el doctor Leland tuvo oportunidad de apreciar la organización existente en el Hospital de Maternidad Municipal, y las clínicas particulares La Asociación Cubana de Beneficencia y La Inmaculada, siéndole ofrecido por el doctor Menocal, un almuerzo en el Habana Yacht Club al que asistieron además, los doctores Bisbé y Branly.

Mañana sábado, a las cinco de la tarde, el Círculo Médico de Cuba le ofrecerá al médico norteamericano un smoker.

M.E.C.D. 2016

Bromas y Veras

Por J. ARISTIGUETA

EL DOCTOR Fernando Asuero está con nosotros hace unos pocos días. Ha venido como turista, algo así como a vernos las narices, y no a tocárnoslas. Y, naturalmente, es una actualidad para nosotros.

Yo he escrito mucho en su defensa; mucho en «bromas» y mucho de «veras». Siempre me pareció que en nuestro siglo no era posible la milagrería. Y siempre me pareció que hoy podía lanzarse el «bloof» de una teoría, pero que no podía ser «bloof» una cosa practicada a diario. Podía estar o no sistematizada la verdad, podía no ser invento o investigación y sí hallazgo o descubrimiento; pero mentira no: Y podía ser un caso de habilidad personal, pero no debía negarse por inhabilidad de los otros. Y por tanto, había que tratar, fundamentalmente, con respeto el hecho probado repetidamente todos los días, mientras no se demostrara el «milagro» fetichista. Que hasta ahí llegó la pretensión de muchos médicos; hasta asegurar que el caso de Asuero no pasaba de ser un fenómeno de sugestión personal. Mas si por sugestión personal se llegaba a tales curas, había que proclamar «snaot» al médico, ya que con ello se establecía el dicho popular, «que tiene mano santa».

Para yo creer en la teoría o en la técnica de Asuero me bastó la contradicción de los opositores; por un lado se le negaba, y por otro se le tildaba de plagio, acusándole el orígen en Bonnier y Yakowski. O uno u otro.

Y todos vimos cómo una buena cifra de médicos que, algunos sin ser especialistas y sabiendo de la nariz lo que yo, que es un utensilio muy conocido por lo que ha «sonado», se dedicaron a tocar las napias a todo hijo de vecino; los unos con un aparato eléctrico, que salían los pacientes echando chispas; otros con un termocauterio, que los dejaba muy «quemaos»; los otros con cualquier otro instrumento y hasta no sé si hubo alguno que eligió, como instrumento, la bandurria: no me extrañaría, porque todo aquello era «música», sin duda muy convencidos de que los cornetes tenían algo que ver con los cornetines o con las cornetas. En fin, que los médicos tocaban, la mayor parte de las veces, el violón, y los enfermos tocaban las consecuencias y no les salía la melodía.

Se gastaron, en los experimentos, tiempo, narices y pañuelos, y no se sacó nada en limpio, como era de esperar tratándose de pañuelos y de narices.

¡Y no obstante, algunos se curaron! Porque hubo médicos que fueron a tocar los cornetes y les sonó la flauta (¡qué casualidad!)

Todos hemos visto casos notables: Yo conozco uno que el doctor Silverio recordará, y que debe tenerlo en su historia clínica (sin duda ya interesante). Un joven conocido de Santiago de Cuba quedó paralítico a consecuencia de una lluvia que le cayó después de jugar al foot-ball. Aquel cuerpo fornido se convirtió en un leño rugoso; perdió la mitad de su peso; era una piltrafa. Y durante dos años le trataron los médicos inútilmente.

Vino a la Habana «a hacerse un exámen de huesos»; leyó las curas de Silverio por la vía del trigémino. La Asueroterapia había ya hecho curas prodigiosas en Cuba A PESAR DE TODO. Y a la desesperada hizo que lo llevaran a presencia de Silverio.

Y fué cargado y salió corriendo. Dudando de sí mismo, volvió a entrar en la clínica y a subir y a bajar las escaleras, por su pie; después las saltó «para probar». Estaba loco; no quería creerlo. A las pocas semanas recuperó su peso. El enfermo volvió a ver a Silverio a decirle que padecía un estreñimiento crónico, y que se le había curado también. Su médico de Santiago de Cuba le vió, por casualidad, en la Habana. No quería creer; y al fin le dijo que eso no era más que una sugestión.

—Pues si fué sugestión, me dió la vida, contestó el enfermo.

Se han hecho curas a animales, y no parece fácil sugestionar a un mulo: se ha recordado que a las ovejas, los pastores las curaban metiéndoles un cardo por la nariz (precursores de la Asueroterapia); se han buscado orígenes en el «tsen-tsen» chino, que consiste en estimular reacciones clavando centenares de alfileres en los centros nerviosos; Y se ha dicho mucho, pero lo cierto es que hemos visto a desdichados enfermos popularizados por su mal, curados, exhibiéndose en los teatros. Parece que después han vuelto a su mal, pero el principio de verdad está probado con la cura total o parcial, hecha por médicos, unos totalmente desconocedores y otros que apenas hicieron otra cosa que tantear en la penumbra de una teoría vislumbrada sin más referencias científicas que las fantasías del cable.

El doctor Asuero está con nosotros, y con él su gran verdad, en la que creemos, no por razones de ciencia que no se nos alcanzan, sino de la fe que da el haber visto. Hemos visto, aunque en esta materia no veamos más allá de nuestras narices. Nos basta con las narices, en este caso.

Algunas noticias científicas de interés que conviene conocer

(Science News Service)

Se ha inventado en Francia un motor para automóvil que puede ser quitado y puesto en la máquina cuando se desee para hacer reparaciones en la misma.

En la Argentina hay 366,000 vehículos con motor, o sea mucho más en ese sólo país que en todo el resto de la América del Sur.

Para preservar los hilos telefónicos y telegráficos, se ha inventado una cubierta elástica que ha dado magníficos resultados.

El Japón ha llegado a ser el país mayor exportador en zapatos de goma.

El agua se vende en Egipto por medio de estaciones que semejan las de venta de gasolina en los Estados Unidos.

En Suecia, un país de seis millones de habitantes, hay teléfonos en casi todas las poblaciones, llegando a 500,000 el número de los suscriptores.

En Francia se propulsa grandemente el progreso de la aviación, al extremo que el Gobierno costea los diseños y la construcción de nuevos tipos de aparatos aéreos.

Un abogado japonés de Los Angeles, California, ha patentado un salvavida, que consiste en dos propulsores de mano que arrastran a la persona por sobre el agua.

Existen en los Estados Unidos establecimientos de refrescos que, en tres minutos, elaboran el mantecado, mientras el consumidor observa la operación.

Para uso de la Policía se ha inventado un método para tomar la fotografía de las personas, así como sus huellas digitales y su escritura, todo lo que se envía por radio y queda impreso en una misma tarjeta.

Para hacer películas en sus colores naturales, un inglés ha inventado una cámara que hace tres negativos a la vez en dichos colores.

Los alemanes han inventado un procedimiento para convertir el carbón en fertilizante.

Se han inventado ventanas de aluminio que operan horizontalmente y que impide oír el ruido de la calle y ver la luz del sol.

Los ingleses, —su cuerpo Real de Fuerzas Aéreas—, hacen experimentos de una catapulta que hace arrancar los aeroplanos sin necesidad de recorrer terreno alguno.

Un aparato portátil de rayos ultravioleta se ha inventado en Inglaterra, para el examen de las pinturas y para la revelación de detalles de técnica y otros.

En la Universidad Médica de Saint Louis se ha instalado un magneto para extraer pedazos de metal de cualquier parte del cuerpo.

PROCESADOS AYER LOS DOS COBRADORES INFIELES DE LA «ASOC. DE DEPENDIENTES»

Ante el Juez de Instrucción de la Sección Segunda, comparecieron en la tarde de ayer, Camilo Mainulet Sosa y Antonio Pena García, cobradores de la Asociación de Dependientes, a fin de ser instruídos de cargos, por estar acusados de haberse alzado con el dinero que recaudaron por conceptos de recibos cobrados a suscriptores.

El Dr. Morales, después de tomarles declaraciones a los acusados, les señaló fianza de 3.000 pesos a cada uno, para que puedan gozar de libertad provisional.

SUSCRIBASE Y ANUNCIESE EN EL «DIARIO DE LA MARINA»

EXCEPTUANDO DOMINGOS Y MIERCOLES, SE HARAN VIAJES DESDE KEY WEST

La empresa de vapores «Peninsular and Occidental Steamship Company», cuyos buques hacen la travesía entre los puertos de Tampa y Key West con la Habana, ha revocado su acuerdo de antier por el que suprimía los viajes diarios, realizándolos solamente dos veces por semana.

En lo sucesivo las embarcaciones de la «P. and O.» solamente los miércoles y domingos dejarán de rendir su acostumbrado recorrido.

Con tal motivo anoche llegó el «Cuba» trayendo la correspondencia y ocho pasajeros, de los cuales el único latino lo era el señor José Pérez Aldereque.

Matanceras

LA VIUDA DE CARNOT

Felicia Rodríguez.

Está ya mejorada de la dolencia que la aquejó por algunos días, la muy apreciable y distinguida dama.

Una afección biliar ha retenido en el lecho a la esposa del que fué malogrado alcalde matancero doctor Armando Carnot y Veulens.

Las numerosas amistades de Felicia Rodríguez, recibirán con júbilo, la nueva de su mejoría y próximo y total restablecimiento.

MR. AND MRS. SULLIVAN

En el Hotel París.

Recibirán esta noche, como recibieron ayer a sus amistades que van a despedirlos en el Gran Hotel de la calle de Tirry.

Quitaron su casa ya, en la que van a residir ahora Benigno González y Carmita Solaun y Juan Macías y María del Carmen González, para pasar estas últimas horas de su estancia en Matanzas, en aquel establecimiento de Zabala, que fué su primitivo home a su llegala a Matanzas.

A su partida para los Estados Unidos, el que hasta ayer fué Cónsul de Norte América en esta ciudad, la deja con intenso sentimiento, ya que habían sabido compenetrarse de tal modo con nuestras costumbres, con nuestra sociedad y nuestro pueblo, que se consideraban como genuinos matanceros.

Mañana sábado abandonan nuestras playas esas distinguidas personalidades a las que deseamos muy feliz travesía.

LUIS CLARK

De nuevo muy delicado.

Ha marchado para la Habana, donde probablemente se someterá a una intervención quirúrgica que se hace necesaria para su salud, el estimado caballero que aquí goza de tanta estima.

El mal que lo aqueja, que el pasado año lo tuvo a las puertas de la muerte se recrudece en él, haciéndolo sufrir muy mucho.

Operará según todas las probabilidades el Dr. Núñez Portuondo, as de la cirugía en Cuba.

Un augurio de éxito en dicha intervención quirúrgica.

UN TRASLADO

Para la Playa.

Ha tomado la casa que dejan los Fierro y que es de la propiedad de la señora de los Reyes viuda de Font, el Juez Correccional de Matanzas Sr. Maximiliano Smith.

A ella viene para pasar el verano en el quartier la distinguida familia del recto funcionario tan bien querida en nuestra sociedad.

Entre hoy y mañana quedarán instalados definitivamente en esa Casa de la Calzada del Gral. Betancourt el doctor Smith y los suyos.

Sen bienvenidos a esta barriada.

INICIATIVA FELIZ

De un grupo de socios del Liceo.

Con el concurso de la señorita Yoya Herques que tan ruidoso triunfo se anotó en el último baile celebrado en el Casino se habla de una gran fiesta que se celebrará en la casa cubana, en el próximo mes de abril.

Hay proyecto de echar ese día la casa por la ventana y al aliciente del baile con una gran orquesta se sumarán otros que harán la velada deliciosísima.

La intervención de Yoya Herques en la organización de esa fiesta, es por sí solo augurio de triunfo por que en todo lo que emprende la acompaña el éxito como resultante de sus intensas simpatías.

ON DIT...

Se suceden las incógnitas.

A las dos de ayer se suma hoy esta interesantísima en la que juegan los nombres de dos gallardos jóvenes, cuyas relaciones si no oficiales aun, están muy cercanas a ello.

Es la fiancée una señorita encantalora hija de una personalidad política matancera ya desaparecida y cuyo apellido se tremoló por muchos años el Partido Liberal como gloriosa bandera y un joven simpático cultísimo que es sobrino de un opulento caballero cuyo nombre en la prensa habanera está al frente de una importantsima Empresa.

En la última fiesta del Casino, se les vió toda la noche tejiendo su idilio de apasionado amor.

No diré más por hoy.

LORENCITO PARRA

En cama.

Desde fines de la pasada semana se halla recluido en sus habitaciones, el más popular y el más simpático de los clubmen del Ateneo, la sociedad neopoblana que preside el Comandante José Ramón Núñez.

Su estado aunque no fué de cuidado, fué sí molesto en extremo, subiéndole las fiebres a un alta temperatura, desaparecida ya afortunadamente.

También estuvo por dos días con una linfagitis muy molesta el Capitán Sacramento del Castillo, que está ya del todo bien.

LOS ESPOSOS TIJERA TRELLES

Abandonan Matanzas.

Van a residir a la Habana donde fijan su home definitivamente el apreciable matrimonio Esther Trelles y Julio Tijera.

Su partida es lamentada aquí muy mucho, tanto como ha de ser de agrado para la gran colonia del Yumurí en la capital que se suma un nombre más y aumenta por días al extremo que media Habana tiene como vecinos a hijos de esta provincia.

EN NUEVA CASA

Oscar G. de Chávez y su familia.

Han quedado instalados en uno de los apartamentos del edificio Cabañas en la calle de Milanés esquina a Matanzas el muy estimado amigo.

Con los esposos Chávez Pimentel va a residir allí, su hija «Catuca» la morena beldad que reina en nuestros salones con la gracia, la frescura de sus juveniles años y la gracia y simpatía que en ella es innata.

Sepan las amistades de este traslado de la familia de Oscar G. de Chávez.

ARMANDO ARAÑA

Nuevas consoladoras.

Se reciben así desde Atlanta sobre el estado de salud del distinguido joven, que como dije en pasados días estuvo gravemente enfermo.

Una afección a la vesícula biliar ha sido el mal que sorprendiendo a Armando, trajo tantísima angustia a sus amantes familiares residentes todos en esta ciudad.

Con afamados médicos de Atlanta, presta asistencia al paciente su hermano Julio, médico cubano muy inteligente que tan pronto conoció la noticia de la gravedad de Armando por la vía aérea hasta Miami para seguir de allí a la ciudad de Atlanta.

El estado del enfermo es ya bastante satisfactorio, según las cartas que se han recibido últimamente.

EN LA CATEDRAL

Los cultos de anoche.

Fueron amenizadas esas solemnidades de los quince Jueves que se vienen celebrando en la Catedral de San Carlos, por el maestro Justo Ojanguren y un grupo de sus mas aventajados discípulos.

Las señoritas Nenita Casas y Yuyu Horta, mezzo-sopranos de tan deliciosa voz, cantaron varios números de mérito artístico muy grande.

Una gran cantidad de fieles se congregaron en las naves del hermoso templo por el que tanto se desvive el Reverendo Padre doctor Suárez, Párroco le él.

LA BODA DE MAÑANA

En la intimidad.

Fijadas están para ese primer día del mes de abril, los esponsales de la interesante pareja que forman, la señorita Elvira Méndez y el apreciado joven Joaquín García Martínes.

En la Iglesia de Pueblo Nuevo, la barriada en que reside la familia de la contrayente se celebrará la boda, para la que se han hecho invitaciones verbales entre familiares e íntimos de los contrayentes.

Entre los testigos del matrimonio religioso firmará el Senador por esta Provincia Dr. Juan Gronlier y Sardiñas.

EL DR. OSCAR PINA

Entre nosotros.

Se encuentra en Matanzas desde el miércoles el joven abogado a quien tanto se quiere en esta sociedad.

La presencia de Oscar en el Liceo era saludada anoche con el júbilo y la satisfacción de cuantos acudían a la tertulia del legendario Club.

Hasta el lunes permanecerá entre nosotros el Dr. Oscar Pina, al que asuntos de negocios trajeran a Matanzas.

LA ULTIMA NOTA

Para dar cuenta de haberse trasladado para la casa número 140 de la calle de Milanés, el Dr. Nicanor Trelles Montes y su distinguida esposa Rebequita Quirós y Andux.

Allí ha instalado su gabinete de Consultas el afamado médico, que es uno de los ginecólogos más populares de la Yucayo.

Sépanlo sus clientes y las amistades de los esposos Trelles-Montes-Quirós.

Manolo JARQUIN.

CRUCIGRAMAS

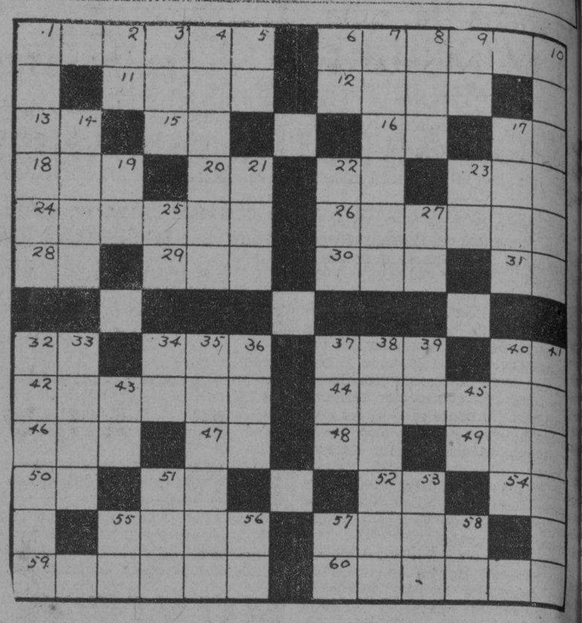

HORIZONTAL

1 Cetáceo americano, herbívoro.
6 Persona que consagra su vida a ejercicios piadosos.
11 Montaña de Grecia.
12 Animal.
13 Nota.
15 Contracción.
16 Dios.
17 Pensilvania (abr.)
18 Movimiento del mar.
20 Artículo indeterminado.
22 Cuatro.
23 Debajo.
24 Mujer de Isaac, madre de Esaú y de Jacob.
26 Vehículo sin ruedas llevado por hombres o por caballerías.
28 Río de Aragón.
29 Labiérnago de Europa.
30 Latín. (abr.)
31 Ter. de infinitivo.
32 Pronombre posesivo.
34 Preposición.
37 Ciudad de Wurtemberg, a orillas del Danubio.
40 Iniciales de una Secretaría.
42 Conforme.
44 Opera.
46 Pronombre.
47 Grito.
48 Carta.
49 Oxido de calcio.
50 Prefijo.
51 Pronombre.
52 Letra.
54 Negación.
55 Lago de la América del Norte.
57 Macizo montañoso de Francia.
59 Comarca al NE. de España.
60 Cofre donde se guardan huesos.

VERTICAL

1 Río de Bolivia y Brasil.
2 Norte América.
3 Amarra.
4 Ciudad de México, capital del Estado de México.
5 Es (ing.)
6 Iniciales de un presidente de los Estados Unidos.
7 Antiguo reino de la Europa meridional.
8 Palo que servía a los indios para labrar la tierra.
9 Preposición.
10 Loar.
14 Enfermedad.
17 Sin mezcla.
19 Preposición que denota separación.
21 Cabo del Mediterráneo.
22 Río de Alsacia Lorena.
23 Tengo conocimiento.
25 Existe.
27 Dos consonantes que forman un apodo de mujer.
32 Ciudad de Oceanía, capital de las Filipinas.
33 Imagen rusa.
34 Señor (abr.)
35 Referente a Venus.
36 Mariscal muy adicto a Napoleón.
37 Ciudad de Rusia.
38 Isla griega del Archipiélago. Hoy Mitiléne.
39 Mil quinientos.
40 Ciudad marítima de Argelia
41 Descolorido.
43 Vosotros.
45 Afirmación en el dialecto provenzal.
51 Unidad de trabajo mecánico.
53 Epoca.
55 Interjección.
56 Sobre o dentro.
57 Nota.
58 Ter. de infinitivo.

La solución mañana.

SOLUCION AL CRUCIGRAMA ANTERIOR

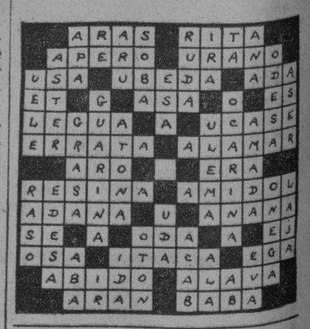

VIBOREÑAS

HERMANOS MARISTAS

Prepárase ya un Triduo de Conferencias, que se celebrarán en la Capilla del Colegio Champagnat, los días 6, 7 y 8 del próximo mes de Abril, a las ocho de la noche.

Y el bondadoso Director, querido Hermano Robustiano, se dirige a los ex-alumnos en la siguiente invitación:

Estimado Exalumno:

Tengo el gusto de invitar a usted para un Triduo de Conferencias, que con el fin de preparar al cumplimiento pascual, dará en la Capilla del Colegio, el Rvdo. Sr. Cura Párroco de San Francisco de Paula Dr. Alfredo Llaguno y Canal, los días 6, 7 y 8 del próximo mes de Abril, a las ocho de la noche.

Esperando verse honrado con su presencia, queda de usted atentamente su s. s.

El Director.

Hago la advertensia a dichos exalumnos que si no ha sido posible hacer llegar esta invitación a todos, reconoce por motivo el ignorarse sus actuales direcciones, rogándoles se sirvan remitirlas al Hermano Director, que en lo sucesivo se complacerá en invitarlos directamente, quedando todos invitados por mi conducto ahora.

Queda complacido mi buen amigo el Hermano Robustiano, y muy agradecido le quedo por su bondadosa invitación, prometiéndole no faltar, para disfrutar de esas Conferencias, que han de ser muy interesantes, siendo por el excelente orador sagrado el Padre Llaguno.

UNA INVITACION

La he recibido de una amiguita que mucho admiro Amparito Molina Torres, amantísima hija del que siempre es invariable conmigo el Capitán Jefe de la Banda del Estado Mayor del Ejército, José Molina Torres.

Tan graciosa vecinita es la solista esta tarde, a las cinco y media, en el concierto que celebran los Antiguos Alumnos del inolvidable Hubert de Blanck, con este programa:

1. a, Fuga, Tartini-Kreisler.
   b, Presto, Hayden-Auer.
   Violín, Sr. Raúl Gómez Anckermann.
2. a, Madrigal, Huarte.
   b, Lolita, Peccia.
   Canto, Sra. Edelmira Zayas de Vilar, (la admirable Edelmira)
3. a, Preludio en do menor.
   Estudio de concierto No. 4, Hubert de Blanck.
   c, Nocturno A Dream of Love, Liszt.
   d, Scherzo Op. 31 Chopín.
   Piano, Srta. Amparo Molina (La excelente pianista solista)
4. Pagliacci. Bagatella, Leoncavallo. Canto: Sra. Edelmira Zayas de Vilar.
5. a, Viennese Popular Song, Kreisler.
   b, Valse, Tschaikowsky-Auer.
   Violín: Sr. Raúl Gómez Anckermann.

Serán acompañantes la señorita Natalia Torroella y el Maestro Arturo Bovi.

Muy agradecido permanezco a Amparito por no haberme olvidado.

NOTA AMOROSA

No podía faltar, y ya temía que Cupido me hubiera echado en olvido, o estuviera dormido sobre sus recientes triunfos.

Mañana formalizarán sus relaciones amorosas, una gentilísima figulina cuyas iniciales son G. S. V. y un apreciable joven perteneciente a una Secretaría muy instructiva, cuyas iniciales son: J. M. G.

Ella cumplirá sus quince años el domingo.

Y hasta mañana que los felicitaré muy expresivamente.

EN SAN FRANCISCO DE PAULA

En esta Iglesia Parroquial que administra mi buen amigo el Padre Dr. Alfredo Llaguno, se celebra esta tarde, a las siete y media, el quinto Viernes de Cuaresma, con los piadosos Ejercicios del Vía Crucis.

El sermón está a cargo del Padre Llaguno, que será notable, como todos, los suyos.

ROSITA GAMONAL MEL

Tan admirable amiguita, tiene ya en su poder un hermoso Diploma que le ha sido entregado por la Directora del Conservatorio Peyrellade, mi distinguida amiga la afamada profesora Juanita Valle de Pérez Goñi, por haber Rosita obtenido la nota de Sobresaliente en los exámenes del tercero y sexto años de Solfeo y Piano.

No podía dejar de felicitarla y personalmente lo hice en su nueva residencia de la Avenida de Concepción No. 1, junto con sus complacidos padres mis buenos amigos la señora Rosa Mel y Alfredo Gamonel, deseándoles además muchas prosperidades en su nuevo hogar.

EN EL YARA

De sorpresa en sorpresa con las últimas partidas de dominó jugadas, pues nada menos que el Invicto perdió a manos de Ceferino Alvarez. Avelino López derrotó a Reinaldo, que esta vez no pudo crecerse; Siso ganó a Napoleón, que encontró su Santa Elena en EL YARA; pero volviendo por sus laureles, el Invicto Echevarría después derrotó a Siso, que ganó a Napoleón, y al «diestro» Pepe Montes, que ganó a Arturo, por lo que derrotando a los que ganaron, ganó el Invicto definitivamente, volviendo la tranquilidad a todos.

Ramiro Valencia, creyendo alterados mis nervios ante tantas sorpresas, sirvióme en doble cantidad su rico aromático, siempre atento y servicial.

Continuarán las simultáneas.

Urbano del Castillo.

ESTADO DEL TIEMPO

NOTA DEL MEDIODIA DEL JUEVES

Continúan las altas presiones con buen tiempo desde Cuba y porción oriental del Golfo hasta Canadá y en el Atlántico hasta las Bermudas. Hay bajas presiones desde México y resto del Golfo hacia el Norte hasta Canadá.

Pronóstico para el viernes: Buen tiempo. Vientos con fuerza de brisote probablemente duros a intervalos en mitad occidental subiendo algo las temperaturas.

Observatorio Nacional.

General Juan Prim y Prats

"Esas mochilas podéis abandonarlas, porque son vuestras; pero no podéis abandonar esta bandera que es la de la Patria."

0—0—0—0

En un rasgo de sublime valor que es honra y prez de su historia militar, el General Prim, ciego de coraje, henchido de cólera y patriotismo, arengó así a los soldados en la batalla de los Castillejos. (Marruecos, 1860).

Las frases del heroico militar enardecieron a aquellos valientes, que arremetieron como leones contra la morisma, que poco después abandonaba en desordenada fuga el campo de batalla.

Estos hechos que la Historia registra, son momentos en la vida de los hombres predestinados a consolidar nacionalidades.—Lo mismo que el General Prim, derrotó y puso en fuga al moro, Vd., señor Comerciante e Industrial, debe poner en vergonzosa fuga al pesimismo.

El Mundo por conducto de su BUREAU DE INFORMACION. le ofrece un nuevo sistema de PROPAGANDAS ESPECIALES de las cuales se siente satisfecho por el brillante resultado obtenido.

Publicidad de una eficiencia irrefutable
Beneficio directo y verdadero al público

LAS PROPAGANDAS ESPECIALES DEL
"Bureau de Información" de
EL MUNDO

Pueden Ayudarlo. ¡Esperamos su Visita!

Telf. M.8822 - Aguila 60 - Apartado 170 - Habana

¿TOSE?
ALQUITRÁN Legítimo de PINO POR SARRÁ

M.E.C.D. 2016

No está en la Habana la niña J. M. Montalván

busca el Comandante Recio y dad le aclara que no figura re las recluídas en Asilos

on motivo de una carta firmada el Comandante Enrique Recio, licada en un colega de la mañana rigida al doctor Gustavo Adolfo , Director del Campamento In- il «Camagüey», inquiriendo el adero de una niña de ocho años desapareció del devastado pueblo Santa Cruz del Sur cuando el hu- án del 9 de noviembre pasado, el ctor José Prats Inspector General Sanidad, ha contestado al congre- a camagüeyano consignándole que Capitán Médico, doctor Miguel Dobal, tuvo buen cuidado de re- er la mayor cantidad posible de nores huérfanos, en la más com- da indigencia, de los que ninguna sona se ocupaba.

Agrega el doctor Prats que en un tón especial de los Ferrocarriles ron traídos a la Habana dichos os indigentes y carentes de fami- es, distribuyéndose en distintos asi levantándose las actas corres- dientes, con todo lujo de deta- , con el propósito de poder in- mar a cualquier familiar o per na que se interesase por algún ni-

Finalmente dice el Inspector Gene- de Sanidad que «en la lista que sus nombres y edades y mayor tidad de generales posible que fué entregada por el capitán Do- no aparece ninguna menor nom- da Josefa Mateo y Montalvan, de o años de edad, ya que sólo se eron tres hembritas y éstas se en- tran recluídas en el Colegio La rada Familia. El resto eran varo- s.

Y termina la carta al Comandante lo diciéndole: «Puede por tanto sos semejantes referirse al Se- r Secretario de Sanidad, en la se- dad de que cualquiera de los me res de Camagüey que se encuentran luídos en los diversos Asilos es- n perfectamente atendidos y super sados de una manera periódica por te Departamento.

Naufragaron dos pescadores ayer frente al Morro

zozobró la cachucha en la que an y cayeron al agua. Fueron scatados por dos policías

Dos pescadores profesionales, Juan illaboy Pita, vecino de Cuarteles nú ero 1 y Andrés Aceituno Pino de an Ignacio 24, tripulando la cachu- a Rafael folio 2210, salieron por a mañana de ayer, con objeto de ver daban caza a algún tiburón, pues llos se han especializado en la cap ura de esos animales.

La fuerte marejada que levantaba el brizote reinante, hizo más que di ficil la situación de esos hombres. hasta que ellos determinaron regre- sar a puerto, pero estando frente al Morro, una racha hizo zozobrar la ca chucha cayendo al mar los dos hom- bres.

El semaforista de guardia en el Morro telefoneó al Teniente Corra- les oficial de guardia de la Policía del Puerto quien ordenó a los vigi- lantes Cruz y Bravo, que salieran en la lancha número 6 de la Aduana en auxilio de los náufragos.

El público congregado frente al Ma lecón se agitaba al ver como los dos hombres se debatían con las olas, por lo que los ciudadanos Carlos Rey de Mercaderes 2 y Bienvenido Pe- dra de Cuba 28, tomaron el bote Pan tera para ir también en auxilio de los náufragos.

La fuerte marejada impidió al Pan tera avanzar hacia el lugar donde es taban Villaboy y Aceituno, pero la lancha de la Aduana llegó a tiempo para rescatarlos y recogiendo tam- bién la embarcación zozobrada, fué ron todos llevados a la Capitanía del Puerto donde mediante el acta corres pondiente se dió cuenta al capitán del Puerto.

DE ACTIVIDAD SERA EL MES DE ABRIL PARA LOS AMIGOS DE LA FRANCIA

El Círculo de Amigos de la Cul- tura Francesa durante el próximo mes de abril desarrollará un extenso programa consistente en diversos actos.

El día tres inaugurará un nuevo curso preparatorio del idioma fran- cés; el día cuatro, la tarde será de- dicada a la música y la poesía; el 11, el doctor Masvidal ofrecerá una conferencia sobre el Dante y la Mu- jer de Piedra».

El miércoles 19, a las nueve de la noche, conferencia del arquitecto Joaquín E. Weiss; el martes día 25, conferencia del maestro Tomás so- bre los «Músicos Franceses Muertos en la Gran Guerra», y el sábado día 29, a las nueve de la noche tam- bién, conferencia de divulgación cien tífica por el doctor Hernández Ibá- ñez.

TRIANON

:::: LA PELETERIA DE MODA ::::

Saluda a su distinguida clientela y anuncia la inauguración de la temporada con infinidad de modelos de

ULTIMA NOVEDAD A PRECIOS DE SITUACION

Le invitamos a visitar nuestra exhibición de calzado fino para SEÑORAS Y NIÑOS

AGRADECEMOS SU VISITA

J. ALVAREZ

NEPTUNO 66. TELEFONO: A-7004.

Zapato escotado en piel blanca.... $3.00
También tenemos en la misma piel desde $1.50

NOTA:—Vea nuestro anuncio de MAÑANA.

MOVIMIENTO DE PASAJEROS

Por la vía aérea

PASAJEROS LLEGADOS DEL INTERIOR

En el Expreso Aéreo Regular «Guantánamo-Habana» No. N. M. 4 al mando del piloto M .Quevedo, co-piloto Zobrist, llegaron a la Habana, procedentes de Manzanillo: doctor Delio Núñez y señora de D. Núñez; de Camagüey: Sr. Baltasar García y de Santa Clara: señor Gregorio Ramírez.

En este avión se registró durante la travesía, el siguiente movimiento de pasajeros: de Guantánamo para Santiago Dr. Rolando Vázquez y señores Joaquín Bacardí, J. C. Fredrick, José Carral y Geo E. Kuight.

PASAJEROS QUE SALIERON PARA EL INTERIOR

En el Expreso Aéreo Regular «Habana-Guantánamo» No. N. M. 7 al mando del piloto McCullought, co-piloto Torres, salieron de la Habana, para Morón señor Alejanlro Suero; para Camagüey señor Francisco Hernández; y para Santiago, señor Enrique Meléndez y señora María Cole Pardo.

UN TRIMOTOR A ISLA DE PINOS

A las 9:24 a. m. salió del aeropuerto «General Machado», en viaje especial para Isla de Pinos, el avión NC-9775 al mando del piloto Gec. Rumill, co-piloto Fernández, con los pasajeros siguientes, sacerdotes del seminario San Carlos: M. Manuel Arteaga, P. Jesús Gordon, P. Arcadio Marinas, P. Manuel Feliú, P. Adrain Vega, P. Dalmacio Pérez, P. Gerardo Ortega, P. Angel González.

PASAJEROS LLEGADOS DE MIAMI

A las 10:25 a. m. llegó a los muelles del Arsenal de la Pan American Airways, el avión NC-80 V al mando del piloto Ed. G. Schultz, con los siguientes pasajeros:

Frank W. Matthay; John Cavalero; Margaret Cavalero; Paul J. Ubinger; Howard Stodhill; Henry Farbach; Ernest Rovai; Charles Troyano; Edward W. Melchon; Malcoln McGillivray; Alma McGillivray; David Kamins; Grace M. Yewdall; Clifford Yewdall; Sommer Simpson; William Simpson; Emile H. Holthan; Seaver P. Francis; Lusyd M. Wright; John H. Childs; Elizabeth Ihilds; Ralph H. Plumb; Lusyd Keating; Katheryn Lawrence; Jean W. Leach; Westbrook Pegler; Julia G. Pegler; Caroline Molthan y Theresa O. Kamins.

EN OTRO AVION

A las 11:16 a. m. llegó a los muelles del Arsenal, el avión NC-659-M al mando del piloto J. H. Tilton, con los pasajeros siguientes:

Pedro A. Montes de Oca y Charles Waterman.

PASAJEROS QUE SALIERON PARA MIAMI

A las 2:41 p. m. salió para Miami, el avión NC-80-V al mando del piloto El. G. Schultz, con los pasajeros siguientes:

Ralph T. Voight; Alice M. Voight, Amy Wills; Gazelle Johnson; Emma Sprague; Charles O. Weber; Mathias Bauler; Sorace G. Johnson; Olivia Johnson; Sommer Simpson; William Simpson; Benedict Wilfner; Loretta Schuman; Irene R. William; William Yates; William Mitchell; Maurice J. Leonard; William J. Roach; William F. Murphy, Walter D. Foss; Robert Montgomery; Florence Montgomery; John J. Mulville; John W. Walsh; Enrique Morales; Charles O. Tenney; Arturo Armand; Aose B. De Armand y Raúl Armand.

MAS PASAJEROS PARA MIAMI

El avión NC-659-M al mando del piloto Ed. G. Schultz salió para Miami, a las 2:54 p. m. con los siguientes pasajeros:

Alexander Ruszkiewscz; Bertha Ruszjiewcz; Linna D. Johnson; Ruth Johnson; Joanne Johnson; Elisa E. de Hevia; George Mathews; Arthur Barrett; Ethel Barret y Ernest Rovai.

BARCOS QUE SE ESPERAN

MARZO 31.

Turrialba de Tela, Florida de Key West.

ABRIL 1.

Oriente de New York, Siboney de Veracruz, Conte Grande de Colón.

ABRIL 2.

Veragua de New York.

Puerto

UN FAMILIAR DE MR. REED

Por la vía aérea, ha llegado el señor E. H. Holtham y señora, que es familiar del Primer Secretario de la Embajada de los Estados Unidos en Cuba a quien se le dispensaron las cortesías de esttilo.

CONTRABANDO DE CIGARROS Y FOSFOROS

El Auxiliar Jefe de la Casilla de Pasajeros del muelle de Santa Clara señor Consuegra procedió al arresto del tripulante del vapor americano Veragua, porque trató de salir con 10 cajetillas de cigarros y 10 de fósforos sin pagar los correspondientes derechos e impuestos.

El señor Gigou, Jefe de Especiales, levantó el acta para darle cuenta al Juez de Instrucción.

EXCEDENCIA Y REPOSICION

Por decreto del Secretario de Hacienda ha sido declarado excedente el vista señor Avelino de Velasco, cubriendo esa plaza el señor Valdepares que ha sido repuesto.

EL QUIRIGUA

De Puerto Limón y Cristóbal y conduciendo sesenta mil racimos de plátanos y 53 pasajeros para New York y con 11 pasajeros para la Habana, llegó el vapor americano Quirigua .Entre los pasajeros se hallan los señores Sdward Calanan Charles Crowley, Anne Murphy, Thomas Cox y señora, Girilerre La Tijaro, A. Hatthatway y señora

Entre los de tránsito viajan la familia del cónsul de Costa Rica en New York señora Celina de Jiménez y familia.

DOS YACHTS

Se espera en breve la visita a la Habana de los yachts americanos Kenkora y el Normarhall, este último de Astor.

CANCELACION

El viaje del Reliance del día 8 de abril ha sido cancelado.

BARCOS DE TURISTAS QUE LLEGARAN

En lo que resta de temporada invernal llegarán los siguientes barcos excursionistas.

El Conte Grande, abril 1o.; el Mauretania, abril 4. el Empress of Britain, abril 8; Mauretania, abril 11; Conte Grande, abril 21, mayo 1 y mayo 11 y el Resolute, mayo 14.

MISS SEEGL

La artista ligera de ópera Harriett Seegl, embarcó en el vapor Quirigua para New York.

DESOBEDIENCIA

El vigilante Ureña acusó de desobediencia a Juan Ramón Rojas, chofer.

VIAJE INAUGURAL DEL VAPOR SANTA ELENA

El nuevo vapor Santa Elena, cuarto y último de la flota de buques gemelos de la Grace Line, parte de New York el 31 de marzo en su viaje inicial con destino a California, vía Habana, Colombia Panamá, El Salvador, Guatemala y México.

El capitán Jens Nilson, que anteriormente comandó el vapor Santa Rita, había sido, también oficial del Santa Rosa, ambos buques de la Grace Line, ha sido nombrado comandante de esta nueva nave.

El magnífico vapor Santa Elena completa el programa de construcción adicional de vapores, que han venido siendo lanzados al agua recientemente por la Grace Line, con un costo de $20.000.000 y de acuerdo con lo previsto en el Acto Marítimo «Jones-White» de 1928. Cada uno de estos cuatro vapores tiene 17.000 toneladas de desplazamiento y desarrolla una velocidad de 20 nudos. Fueron construídos en los astilleros de la Federal Shipbuilding and Dry Dock Company, en Kearney, New Jersey.

A propósito de este viaje del Santa Elena, Mr. Daulton Mann, vicepresidente de la Grace Line, expresó lo siguiente:

«El viaje inaugural del Santa Elena, el 31 de marzo, hará posible un servicio semanal a California y la costa Norte del Pacífico, vía siete hermosos puertos de la América Latina. El buque Santa Rosa y sus gemelos Santa Paula, Santa Lucía y Santa Elena, harán el servicio entre New York y California en 16 días. El Santa Elisa, Santa Cecilia, Santa Teresa y Santa Ana, de menor desplazamiento, hacen el viaje en 20 días, y completan la flota dedicada a este servicio.

Deseamos consignar nuestro agradecimiento al público viajero por su entusiasta acogida al Santa Rosa y sus gemelos.

Al iniciar su servicio, cada uno de estos vapores ha partido, desde ambos puertos terminales de su recorrido, con su capacidad para pasajeros completamente ocupada. Esto, en parte, se debe a la ventaja de que todos sus camarotes son exteriores y con baño privado; siendo enteramente adecuados tanto para la navegación en aguas tropicales como para aguas templadas. El problema de la preparación de comida y su servicio ha sido resuelto de modo satisfactorio, instalándose la cocina en la cubierta superior y el comedor en la cubierta de paseo con lo que se evitan los olores de cocina entre cubiertas.

Otras innovaciones consisten en: un tanque de natación, rodeado de playa artificial con palmas, al aire libre; garage para la conducción de autos y camiones; un techo corredizo para el salón comedor que hace posible convertirlo en café al aire libre, etc. Es digno de notarse el amplio salón de baile y su excelente orquesta. Estos y otros atractivos proporcionarán un viaje ameno, en medio del mayor confort y placer.

Por los ómnibus

OMNIBUS DE CAMAGUEY

Mack número 7.

Turno 8 p. m.

En el rápido que se dirige a Camagüey en este turno tomaron asientos para esa misma ciudad el señor Lázaro Rodríguez, Mateo Gil y la señora María Amely para Cabaiguán Mario Borges, a Santo Domingo; E. M. Castañeda, hasta Santa Clara; José Cuéllar, José Sagueiro y Juan Yin, con boleto para Florida; Arelio Pérez y hasta Placetas el señor A. Burnos.

Mack número 9.

Turno 5 a. m.

Conduciendo un selecto pasaje partió rumbo a Oriente este magnífico pullman, en el que se fueron para Santiago de Cuba el doctor Juan José Dulzaides y señora, que harán escala en Holguín; para Santiago van también la señora Dinorah Granado de Quirch y sus hijas Alicia y Esperanza, para Holguín señora del hacendado Maknenny y señora de Alberto e hija, hasta Palma Soriano y Filiberto Parra, a Ciego de Avila Marcelino Bravo y a Santa Clara Oscar Barrero.

Mack número 1.

Turno siete y media a. m.

En el Mack de esta hora fueron para Santa Clara el doctor Copado y José del Río, para Colón Gerardo Pérez, a Bayamo Juan M. Faxas, para Placetas Vicente Bogiano; de regreso para la ciudad de Marta la señora Emilia Alvarez de Díaz y su hija Berta y hasta Placetas C. F. Cadiene y la señorita Celia Cadieni.

Mack número 6.

Turno de 12.30 p. m.

En este lujoso pullman tomaron boletos para las distintas partes del interior los siguientes pasajeros: señor Jorge Dunlop, a Sancti Spíritus; Rafael Silva y señora, a Santa Clara; Raul Silit, a Santiago de Cuba; Teodoro Anacheo, a Colón; Joaquín Arias, a Santa Clara; José Adrián, a Santiago de Cuba; Julio Fuentes, a Camagüey; Enrique Medrano, a Las Parras; José Julio Cortés, a Sancti Spíritus Miguel Viamontes y Ramírez, a Cacocúm y el señor Héctor Núñez, que se dirige hacia Victoria de las Tunas.

En la Terminal, ayer

EN EL TREN DE PINAR DEI RIO

Llegaron los señores Leopoldo San Pedro, Arturo Frías, y Julio Gamiz, de San Juan y Martínez; Tomás Collado, de los Palacios; Ramiro Herrero, de Mantua; y Octavio Blanco, de Pinar del Río.

POR EL EXPRESO LIMITADO

Salieron rumbo al interior, los señores Ricardo Alayón, inspector del puerto en dirección a Santiago de Cuba; Fausto Rauschman, para Guantánamo; Alfredo Torres y Rodolfo Brito, hacia Camagüey; los doctores José Salgado, Armando Caiñas y Raul Fresneda, en viaje de bufete, para Bayamo; los alumnos de la E. T. Industrial Marcelo García y Sergio Borrás, para Santa Clara; y los señores Alberto Aguiar y Luis Quintero, rumbo a Nuevitas.

EL TREN DE LAS 10.50 PROCEDENTE DE SANTA CLARA

Llegó con un retraso de 35 minutos y muy escasos pasajeros, entre ellos los señores Lotario González y Alfredo Ortega, de Caibarién; Rogelio Gutiérrez, de Aguacate; Ernesto Rodríguez, de Santa Clara; Gerardo Tamaño, de Encrucijada; Antonio Velazco, de Colón; y Ramón Iglesias, procedente de Remedios.

AVISO

MAÑANA SABADO

Nueva Venta Especial de Vestidos de Soiset y Vestidos de Seda. Vea hoy nuestras Vidrieras donde se exhiben sus precios y calidad.

Almacenes "BELLITA"

NEPUNO esquina a AMISTAD

Crónica Habanera

LILY ROSELL

Publicamos hoy el retrato de la bella señorita Lily Rosell, que el pasado lunes celebró su santo. Lily es hija del doctor Teobaldo Rosell y de su esposa la señora Angela Atsuar.

SANTOS DE HOY: SAN BENJAMIN

Saludamos en la festividad del día, por celebrar su santo, a los siguientes caballeros:

El doctor Benjamín Primelles.

El doctor Benjamín J. de Vega Flores.

Los señores Benjamín de Marchena, Benjamín Ruiz, Benjamín de la Guardia. Benjamín González.

Benjamín Menéndez Díaz, gerente de «La Nueva Isla» y su hijo del mismo nombre.

Benjamín García Beltrán y Benjamín Rodríguez Delfín.

Benjamín Gabriel, gerente de los almacenes «The Leader».

El doctor Benjamín Sardiñas.

Y un ilustre profesor que goza de bien ganada fama: Benjamín Orbón, director del Conservatorio que lleva su nombre y notable pianista y compositor.

EL TE DE LA CARIDAD

El bridge-te celebrado en la tarde de ayer en la benéfica institución de Prado 47, estuvo muy concurrido y animado.

Un grupo de damas elegantes ocupaban las diversas mesas colocadas en el patio interior de la casa, las que pudieron admirar los bellísimos trabajos de lencería, confeccionados por niñas asiladas en diversos planteles benéficos.

En la sección de rotograbado aparece una fotografía, por lo que se puede apreciar un aspecto de la fiesta.

En diferentes mesas se encontraban las siguientes damas:

María Teresa Eshler de Pantin, Amelia Solberg de Hoskinson, Raquel de los Reyes de Carrerá Peñarredonda, Mrs. Martha Ashley.

Eugenia Segrera de Sardiña, Emelina R. de Boch, Matilde Cuadra de Aguilera y señora de Alzugaray.

Georgina Serpa de Arnoldson, Julia B. Vda. de Cuadra, Obdulia Aguilera, María Luisa V. de Santeiro.

María Alzugaray de Fariña, Nena Ortiz de López, Pepilla Benitez de Pou,.

Ofelia Larrea de Colmenares, Elena Lobo de Montoro, Rosario Arellano.

Elisa Fortún de Torroella, Otilia C. de Uttam, Josefina Reyes de Navarro, Mercedes Barillas.

Mrs. Alfred Beledon, Mrs. Elisa Emmerman, Mrs. Teresa Euler, Mrs. Julia O. Oetker, Mrs. Carl Bogt.

Herminia V. de Cuéllar, Paquita Cuéllar, Doris Bacon y Lupe Zúñiga.

Margarita Cuéllar de Gutiérrez, Josefina de León de Cuéllar, Esther A Vda. de Varona, Amalai Maldonado de Gallardo.

Carmelina Laurrieta de Fondón, Emilia de la T. Casanova, María W. Higgins, y Mrs. H. T. Winsord.

Mercedes Palacios, Carlota Rodríguez, Nena Rodríguez de García Chichita Pérez de Marinello.

Pilar Rebull de Fernández, María de Haro de López, Josefina de Ferrera, Conchita Valdivia de Santo Tomás.

María Arango de Etchegoyen, Madame Lefebure.

Mrs. H. B. Linder, Miss Cora Gardner, Mrs. J. A. Jones, Mrs. C. S. Durell.

Mrs. G. H. Erickson, Mrs. Julio Soto Navarro, Mrs. J. B. Rentis. Mrs. E. S. Reves.

El próximo jueves será el último bridge-party.

No se volverán a celebrar hasta después de Pascuas de Resurrección.

LA BODA DE ESTA NOCHE

Para las nueve y media de la noche está anunciada, en la iglesia de San Juan de Letrán, la boda de la bella señorita María Antonia Arango con el doctor Nicolás de la Cova.

Boda que promete resultar muy lucida, dadas las numerosas amistades de que disfrutan los familiares de los novios en nuestra sociedad.

EL BENEFICIO DE DIAZ DE MENDOZA

A las nueve y media de la noche de hoy se celebrará en el Principal de la Comedia el beneficio de Fernando Díaz de Mendoza, primer actor y director de la gran compañía que con tanto éxito actúa en dicho teatro.

La simpatía que tiene entre el público habanero el distinguido actor es garantía de éxito para esta función extraordinaria.

La obra escogida está considerada como una joya del teatro; «Topacio», de Marcel Plagnol.

La compañía Guerrero-Mendoza presentará admirablemente esta comedia, cuyo papel central está a cargo del notable actor homenajeado.

EL BAILE DEL BANDO DE PIE DAD

Gran entusiasmo existe en nuestros círculos sociales para el baile que, a beneficio del Bando de Piedad de Cuba, se celebrará en el Roof del Hotel Plaza, el próximo sábado.

Las entradas, al precio de un peso, se encuentran en poder de distinguidas familias de nuestra sociedad, por lo que se espera asista al mismo una concurrencia selecta y numerosa.

Tres magníficos conjuntos musicales tendrán a su cargo el programa bailable: los hermanos Palau, la Sonora Matancera y el jazz band Bohemios.

En las oficinas del Bando, Paula 77, se pueden adquirir entradas o invitaciones para damas, lo que también se puede hacer llamando al teléfono A-8033.

ALMANAQUE SOCIAL

La lujosa y simpática revista Almanaque Social, que edita mensualmente nuestro querido compañero Julio de Céspedes, se encuentra ya a la venta desde ha pocos días.

El número que nos llega está impreso elegantemente con grabados y artículos de gran interés: aparecen cuentos, viejas crónicas e infinidad de artículos literarios palpitante de actualidad.

En la página de honor, aparecen los retratos de las distinguidas damas Carmelina Guzmán de Alfonso y Teté Bances de Martí, Carmita Mendieta de García Vélez, Graciela Sánchez Culmell de Villada y los de las señoritas Elena de Cárdenas y Morales y Adriana Martínez y Valdés Cantero.

Trae Almanaque Social un interesante trabajo de Apolonio Almeida, sobre una fiesta celebrada en el mes de abril de 1858, para festejar el nacimiento del Príncipe de Asturias, y una crónica de Blasco Ibáñez, sobre el Carnaval en Niza.

Páginas del cine, santoral, resúmenes sociales, completan el interés de esta publicación.

Se encuentra a la venta en «El Encanto» y en todas las librerías.

EN LA PARROQUIA DEL CARMEN

A las nueve de la mañana se celebrará en la Parroquia de Nuestra Señora del Carmen una fiesta solemne en honor de Jesús Nazareno.

En este acto, complementario del Octavario de Viernes, que se acaba de celebrar en dicha iglesia, habrá procesión con la imagen de Jesús.

Café Su Nombre es una Garantía

Para el que sabe tomarlo, no hay más CAFE QUE EL SIN RIVAL de

LA FLOR DE TIBES S.A

REINA 37 • TELEFONOS A-3820 / M-7623

Siempre lo más nuevo

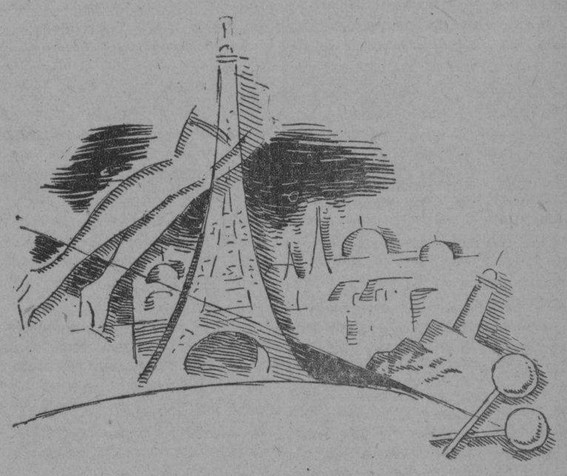

Decir que la «La Filosofía» recibe todos los días cosas nuevas no es decir cosas por gusto.

Las personas que nos visitan con frecuencia han confirmado esta agradable realidad.

¿Qué cosas nuevas ponemos hoy a la venta?

Las que llegaron ayer, las que recibimos el día anterior, las que todos los días ocupan un puesto en la renovación perenne de nuestros surtidos.

Organdí de soie

Chiffones y crepés estampados

Hoy pueden admirar ustedes las sedas y los chiffones estampados, franceses.

Una nueva colección de crepés estampados.

Organdi de soie, en los colores Danube blue, blanco, cerise, nilo, premier bal (nuevo tono de salmón), rosa, etc.

Pañuelos y bufandas de gasa-chiffón en los colores más nuevos y con las estampaciones más originales.

Velos para sombrero. Los estilos más nuevos en todos los colores de moda.

En la Sedería

Cintas de terciopelo-chiffón, de gros-grain etc. y las propias para lazos de niñas, en múltiple variedad de estilos, colores y combinaciones.

Mallas en dibujos y colores diversos, para sombrero o para velos de cabeza.

Encajes de piel de ángel, muy indicados para casacas, blusas, etc., en todos los colores.

Las últimas creaciones de encajes de seda ciré, para vestidos.

Broderíes y encajes de Bretón y alecon, para ropa interior.

Otros departamentos han recibido, asimismo, muchas novedades, pero no es posible anunciarlas todas. En cambio ustedes pueden verlas si nos honran con su visita.

LA FILOSOFÍA

Todo nuevo Precios "de hoy"

Neptuno y San Nicolás

EN EL UNION CLUB

Mañana sábado, a la una del día, tendrá efecto en el Unión Club un banquete en honor del capitán de Navío Eduardo González del Real, por su reciente nombramiento de jefe del Estado Mayor de la Marina de Guerra.

El cariñoso homenaje ha sido organizado por sus compañeros de Club, habiéndose suscrito, hasta la fecha, los siguientes señores:

Agustín Alvarez, presidente de la Asociación; Alberto de Carricarte, Fernando Scull, Armando Parajón, Victoriano Rodríguez Barahona, Laureano Fuentes, Lorenzo de Castro, Gustavo Aróstegui, Marino Díaz, Francois Baguer, Miguel Baguer, Federico G. Fabre, Eugenio Molinet, Nemesio del Busto, Oscar Galis Menéndez, Mario Díaz Cruz, Enrique Zayas, Carlos Miguel de Céspedes, Aldo Baroni, Pedro Pablo Echarte, Francisco Zayas, Marcos A. Llaneras, Manuel Sánchez Maspons, Eduardo Cidre, René Berndes, Juan Francisco Lago, Miguel Díaz, Armando Valdés, José Izquierdo, Osvaldo Bazil, Carlos Girón, Harry Ros, Rafael Matacena, Andrés Fuentes Duany, Augusto Lezama, Ramiro E. Contreras Teobaldo Rosell, Antonio Bosch, Pedro Palma, Moisés A. Vieites, Manuel Francisco de Cinca, Mario Núñez Mesa, Luis Comas, Juan Gronlier Tomás J. Cossío, Matías Betancourt, Enrique Aldabó, Juan A Vázquez Bello, José M. Vázquez Bello, Miguel Angel Cisneros.

MERCEDES RAMIREZ

La gentilísima pianista Mercedes Ramírez, discípula del gran maestro español Alberto Jonás, establecido en Nueva York hace largos años, se presentará ante nuestro público en un recital el próximo día veintiuno de abril.

En dicha audición, que se celebrará en el Auditorium, ejecutará la joven pianista diferentes obras, entre las que figuran dos de su maestro, «Toccatta» y «Pastoral», que se escucharán por primera vez en Cuba.

Mercedes Ramírez, que fué alumna notable de los Conservatorios Falcón e Internacional que dirige María Jones de Castro, posee un refinado temperamento artístico que ha sido cultivado acertadamente por sus mentores.

SANTA OFELIA

Para el próximo domingo anuncia el calendario la festividad de Santa Ofelia, día en que celebran su santo distinguidas damas de la sociedad habanera.

La «Casa Trias», el magnífico jardín de la calle 12, en el Vedado, se prepara para ofrecer en esa fecha el mejor servicio y las más bellas flores a su numerosa clientela.

Flores lindísimas como «easter lilies», callas, alelíes, «sweet peas», margaritas del Japón, dalias, gladiolos, azucenas de colores.

CLUB DE FERRETEROS

En sus salones de la Calzada del Cerro ofrecerá, el próximo domingo, una simpática fiesta el Club de Ferreteros que preside el señor Gaspar Calvo Vizoso.

Se efectuará de cinco de la tarde a nueve de la noche, amenizada por la orquesta Broadway.

Fiesta de socios y sus familiares exclusivamente.

(Continúa en la página SIETE)

M.E.C.D. 2016

ESCENARIO Y PANTALLA

«ENCANTO»: «LA CANCION DEL ORIENTE»

ANTE todo debemos confesar que asistimos con cierta prevención a toda chinería teatral o cinematográfica. Hay un «mentir de la China» análogo al «mentir de las estrellas», de que habló el clásico; uno y otro se prevalen de la distancia y, en el primer caso, tanto de la material como de la espiritual. Por mor de esta lejanía, se suele admitir el «pastiche» o la mascarada, en vez de la gran verdad dramática de ese trozo del Asia humillado y doliente.

Esta vez fracasó, sin embargo, nuestro prejuicio. Y no es que «La canción del Oriente» sea el drama realista, áspero y crudo que hay derecho a esperar en un escenario tan estremecido, como la China, por todo linaje de angustias, sino que la fantasía chinesca, llena de truculencia y poesía a un tiempo, en que se inspira esta película, no ha perdido su carácter al pasar a la pantalla, como ocurre generalmente en esta suerte de transcripciones. El director Clarence Brown, tan señor del «metier» cinematográfico, ha procurado y conseguido que su «film conserve la línea y el ritmo de las típicas narraciones chinas. Estructura y movimiento acusan esa bisectriz de cortesía—eje de toda una conducta racial—que hace de todas las acciones—el amor o el asesinato—una faena antigua y clásica. La escena de la declaración de amor del Príncipe a la doncella elegida, es un delicioso torneo de cumplimientos, regido por tácitos compases de danza. Un clásico minué dieciochesco no tenía diseños más refinados. El público de nuestros días, habituado a la velocidad en el amor, reacciona con la risa y hasta con alguna carcajada mal reprimida ante esta escena. Y es que no comprende la sutil ironía de raza viejísima, que se encierra tras ese fino juego de miramientos.

Mucho de tétrico y de melodramático hay en «La canción del Oriente», como en casi toda la literatura china de ficción. Pero el cañamazo gordo del melodrama va envuelto esta vez en seda de leyenda, irisada de delicados matices líricos. Como en los poemas heroicos, la poesía quita, en este caso, a la sangre de los caídos, todo tufo de folletín.

Hay, por otra parte, un tono de exaltación patriótica y de sacrificio por la libertad, que constituyen, por decirlo así, el espinazo cívico de la producción. En las maniobras soturnas de los conspiradores, que luchan, desde este lado del Pacífico, por abatir la tiranía manchú, resplandece el temple de acero de la joven China. Un revolucionario, con el cepo al cuello, calla heroicamente los nombres de sus camaradas y los planes de acción por los que se le interroga. Otro se envenena, al ser preso, temeroso de que le flaquee la lengua por las torturas. Y, por encima de todos estos heroísmos, en un «close up» radiante, la hazaña magnífica de la protagonista, que se vende praa pagar la libertad de su pueblo, da muerte en el tálamo al repulsivo agente de la tiranía y conduce ella misma a la patria oprimida el precioso cargamento de armas y municiones, que esperan los adalides de la revolución.

La presentación, la interpretación y la fotografía esmeradísimas, revelan en todo momento la mano experta del primero de los directores del «staff» de la Metro.

Helen Hayes, la gran actriz a quien acabábamos de admirar en «Adiós a las armas», nace un verdadero alarde de virtuosismo histriónico en «La canción de Oriente». Frágil, delicada, sin pisa apenas el suelo en la pimera parte del «film», tiene luego momentos, sobre todo al final, en que se yergue arrogante y fuerte, con reservas de coraje y vigor que no habíamos sospechado en la menuda artista.

El temperamento atildado de Ramón Novarro se aviene con el papel de Príncipe de cuento que encarna en esta película.

Lewis Stone, Warner Oland y H. B. Warner—cada cual admirable en su papel—completan el magnífico reparto de «La canción del Oriente».

Francisco ICHASO.

NOTAS

BENEFICIO DE FERNANDO DIAZ DE MENDOZA EN «LA COMEDIA»

La función de esta noche en el «Principal de la Comedia» es en honor y a beneficio de Fernando Díaz de Mendoza, primer actor y director de la Compañía que se ilustra con su apellido.

Díaz de Mendoza se ha ganado las simpatías del público durante la presente temporada, muy particularmente en aquellas obras que se caracterizan por su intensa nota patética.

Para su función de beneficio ha elegido una obra de prueba: «Topasio», la famosa comedia de Marcel Pagnol, que es la más dura, la más despiadada sátira que se ha escrito en estos tiempos contra los modos y modas de la moral, la sociología y la política. En el papel del protagonista Díaz de Mendoza tendrá oportunidad de lucir los varios recursos de su don histriónico.

Toman parte además en la obra las señoras María Guerrero, Josefina Taboada, Josefina Nestora y los señores Capilla, Sala, Espinosa, Benedito y Aguilera.

Rigen precios a base de $1 la luneta y $0.80 la butaca numerada.

Mañana, a las 5 y 15: «Locura de amor», máxima creación de María Guerrero.

Por la noche a las 9 y 30: «El monje blanco», de Eduardo Marquina.

BERTA SINGERMAN RECITARA HOY «LA RUMBA DE TALLET»

La audición poética que anuncia para esta tarde, a las 5 y 15, en «La Comedia» la genial recitadora argentina Berta Singerman, ofrece el poderoso aliciente de que por primera vez la eximia artista incorporará a su arte los ritmos genuinamente criollos. Ha elegido para ello un poema representativo de la nueva lírica cubana: «La rumba», de José Z. Tallet, el original, sutil y vigoroso poeta cubano y caro compañero en el periodismo.

El programa íntegro de este recital es como sigue:

I.—«Los elfos», Leconte de Lisle. «De las propiedades de las dueñas chicas han», Arcipreste de Hita. «La rumba», J. Z. Tallet. «Hermoso pálido y tétrico», Fernández Moreno. «Los motivos del lobo», Rubén Darío.

II.—«Intermezzo», Enrique Heine.

III.—«Anoche cuando dormía», Antonio Machado. «La ermita de San Simón», Anónimo. «El gigante», Leónidas Adreieff. «Bambo-Bambu» (motivo popular de negros bahianos), Anónimo. «Canción» Richepina, y «Los caballos de los conquistadores», Sánchez Chocano.

Los precios son los de costumbre: Un peso la luneta, sesenta centavos la butaca primera y segunda filas y 40 centavos las demás.

ESTRENO DE «EL NIÑO QUE HABLA», EN EL «CAMPOAMOR»

Una escena de EL NIÑO QUE HABLA, «apropósito» de Julito Díaz que se estrena hoy en el «Campoamor».

Hoy con las exhibiciones de la interesante cinta «El vengador social», con Richard Dix; y la graciosísima cinta «Mujeres del Jurado», se presentará en los turnos de 5.30 y 10 p. m., el estreno del apropósito dividido en un acto y tres cuadros «El niño que habla», escrito por Julito Díaz, música del maestro Rodrigo Prats.

En «El niño que habla», toman parte todos los artistas de la Compañía Cubana de Zarzuela y podemos asegurar que es de lo mejor y más chistoso que ha escrito el simpático Julito Díaz.

El domingo, matinee especial de 1 a 5.30, con tres películas, y la Compañía, la que solamente actuará hasta el lunes próximo, por volver al teatro Martí.

Los precios sin variación a base de 20 centavos luneta, entrando antes de las 7.30 y 30 centavos después de esa hora, costando la tertulia 10 centavos solamente.

«FAUSTO»: «ADIOS A LAS ARMAS»

Despertar la emoción, hacernos vivir los dolores y las alegrías de los personajes, convertir la ficción en realidad, es el noble postulado que mantienen Frank Borzage, director de «Adiós a las armas». Helen Hayes, Gary Cooper y Adolphe Menjou, intérpretes principales.

El público, juez supremo, ha dictado su fallo en «Adiós a las armas», considerándola la más grande de las películas que ofreció hasta hoy el cine sonoro. La crítica, por unanimidad, lo dice también. No es, pues, aventurado, afirmar, que hoy y los días sucesivos hasta el domingo que se mantiene en el cartel de Fausto, «Adiós a las armas», los llenos se sucedan. El programa se completa con un Noticiero, un Cartón y una Variedad musical.

Los precios, 40 centavos luneta a todas horas; preferencia por la noche, 50 centavos y niños a todas horas 20 centavos.

El domingo, a las 10.30, tanda especial para niños, que organiza la revista «Filmópolis» y de una a cinco la matinee con un programa extraordinario.

Lunes 3, se estrena la superproducción Universal «Nagana», con Tala Birell y Melvin Douglas.

NUEVO PROGRAMA EN EL «NACIONAL». 20 Y 10 Cts. LUNETA

The Teatrical Ten Cents Company presenta hoy un programa nuevo bajo el título «El mundo artístico», integrando el «show» los siguientes números: Milicia moderna, por el cuerpo de baile; «Celosa», por La Joyita y Leopoldo Reina; «Andate con otra» y «A la luz de la luna», por Isabelita Reina; Guitarra mía», número español, por Elia de Granados, Carmita Ortiz y vice tiples. El anuncio modernista, por Leopoldo y Rafael Reina; «Anacahona», fantasía, por Carmita Ortiz y Julio Richard; «Filomena», duetto, por Joyita y Leopoldo Reina y por último, toda la Compañía en «Bajo las pirámides de Egipto», con decorado de Nono Noriega y vestuario de la casa Pilar.

En la pantalla se exhiben «La pareja de baile» por James Dunn y Sally Eilers y «Siempre adiós», por Elisa Landi. Además, noticiarios, alfombras y revistas. La función empieza a las tres, trabajando las variedades por la tarde a las seis y por la noche a las diez.

Se prepara una máxima matinée a los niños el domingo.

MUSICA Y MUSICOS

SOCIEDAD ANTIGUOS ALUMNOS DE BLANCK

La meritísima sociedad que encierrra en su seno una pléyade brillante de discípulos del maestro Hubert de Blanck, prepara un atractivo concierto para la tarde de hoy en la Sala Espadero. Para las cinco y media ha sido fijado.

El programa combinado es el siguiente:

1.—a) Fuga, Tartini-Kreisler. b) Presto, Haydn-Auer, violín: Raúl Gómez Anckermann.

2.—a) Madrigal, Huarte.)b Lolita, Peccia. Canto: Edelmira Zayas de Vilar.

3.—a) Preludio en Do menor, Chopin. b) Estudio de Concierto no. 4, H. de Blanck. c) Nocturno Sueño de Amor, Liszt. d) Scherzo op. 31, Chopin. Piano: Amparo Molina.

4.—Pagliacci, Ballatella, Leoncavalo. Canto: Edelmira Z. de Vilar.

5.—a) Canción Vienesa, Kreisler. b) Vals, Tschaikowsky-Auer. Violín: Raúl Gómez Anckermann.

Las obras de violín y canto serán acompañadas respectivamente, por Natalia Torroella y el maestro Arturo Bovi.

El conocido compositor Aturo Guerra nos comunica que se ha visto precisado a suspender nuevamente el concierto que tenía dispuesto para el próximo sábado en el Hotel Nacional a causa de encontrarse enferma de la garganta la soprano Zoila Gálvez, así como también Carmelina Delfín y el verse imposibilitada Sarah Justiz de tomar parte debido a la desgracia sufrida recientemente.

Queda, pues, aplazado este concierto para mejor oportunidad.

El maestro Herrero nos envía copia de la crítica musical de dos conciertos ofrecidos por el maestro Sanjuán con las Orquestas Filarmónica de Madrid y Cambra de Ardévol.

Nuestros lectores recuerdan a Sanjuán, joven maestro que durante varios años estuvo al frente de la Orquesta Filarmónica de la Habana, cosechando aplausos por su actuación.

He aquí lo que dice:

La Libertad, de Madrid.—Febrero 26 de 1933.

La primera audición de «Liturgia negra» cuadros afrocubanos, de Pedro Sanjuán, corroboró el gran recuerdo que nos quedó en sus anteriores presentaciones como director y como compositor. Los cuatro números de que consta «Liturgia negra», son altamente sugestivos: temas ingenuos, reminiscencias guajiras, canciones de ñáñigos, danzas de esclavos llevadas del Africa ancestral y conservadas amorosamente por los descendientes de aquellos esclavos, circulan por la extensa obra con destacado efecto de instrumentos primitivos marcadores de ritmos nerviosos y violentos.

Musicalmente es excelente el efecto; sin copiar el primitivismo de aquella música popular negroide, está bien sugerido y seguramente ennoblecido. El canto a Oggún, tercer trozo, es sumamente bello e interesante. En el final consigue Sanjuán amplitud y volumen de sonoridad espléndida. Los aplausos a la obra y a la buena dirección de ella fueron larguísimos y efusivos.—**M. H. Barroso.**

N. B.

«SEDA Y ORO», ESTA NOCHE, EN EL «PAYRET»

Esta noche se llevará a la escena del Payret un espectáculo magnífico por la nueva Compañía de Alegría y Enhart, que hará la tournee de Puerto Rico y Estados Unidos.

Asistirán esta noche empresarios americanos, agentes y expertos de espectáculos de Norte América, que llegaron expresamente para asistir a esta representación de Alegría y Enhart en la revista cumbre, que ha constituído la sensación teatral del año en la Habana: «Seda y Oro».

La presentación de esta noche tiene todo el carácter de un estreno porque la obra ha sido montada con numeroso personal artístico y será interpretada con 25 profesores de orquesta, una banda en la escena y con numeroso personal para el movimiento escénico.

Para el cuadro final de la corrida de toros ha sido seleccionado un bravo ejemplar importado expresamente para esta función.

En la corrida torearán Miguel Gallardo (El Diablito), Enhart y toreros profesionales.

A pesar de los gastos que ocasiona este espectáculo a la empresa, se han fijado precios popularísimos: luneta, 40 centavos, butaca 30 centavos, tertulia 15 y paraíso 10.

ESTRENO DE «POR SI LAS MOSCAS», EN EL «MARTI»

El último estreno de la Compañía Casas se anuncia para esta noche a las nueve y cuarto, en el teatro Martí.

Se trata de una revista en dos actos que firman Joaquín Vela y José L. Campua, autor de reconocido ingenio el primero y periodista ilustre el segundo. Como de padres tales «Por si las moscas» es positivamente un modelo de gracia, de interés, de donaire. En España es el mayor éxito de risa que se ha registrado entre las revistas de esta clasificación de «ultramodernas» que hoy privan.

En cuanto a la música, baste decir que lleva la garantía de triunfo del nombre del maestro Alonso, el autor famoso de «Las Leandras». Alonso ha escrito felicísimos números para «Por si las moscas», entre los que se destacan un número de «perritos amaestrados», un «chotis» tan castizo como el propio «Pichi» y un número cómico con factura de ópera que es un prodigio de comicidad.

Se preparan las últimas matinees la de mañana sábado a las 5.15, es decir, la tanda elegante, y la matinee del domingo a las 3.15.

Y el lunes gran función extraordinaria, despedida de la Compañía que inicia el martes una tournee, actuando esa noche en Matanzas.

Los precios que rigen son los de costumbre.

BENEFICIO Y DESPEDIDA DE UN ACTOR

María Guerrero y Fernando Díaz de Mendoza, María Tubau, Paquita Alfonso, Caridad Suárez, Eva Beltri, Adelina Durán, Consuelo y Salvador Quirós, Los Ubal, José Capilla, Paco Sierra y Roberto Rey, esta es la lista de estrellas que toman parte el lunes 3 en la función que a las cinco y media de la tarde se efectuará en el «Principal de la Comedia» en honor y despedida del galán de la Compañía que fué titular en este teatro.

No puede darse conjunción de astros escénicos y hasta cinematográficos mayor ni mejor que ésta que se nos ofrece para la despedida de Bravo en el «Principal.»

No es de extrañar, por lo tanto, que esta «función de estrellas» haya despertado entre el público habanero algo más que curiosidad y hasta más que interés, verdadera expectación.

Y que correspondiendo a esta expectación sean numerosas las demandas de localidades, que a un precio inverosímil, dada la calidad del programa, están a la venta ya en la Contaduría del elegante coliseo de Animas.

HELEN HAYES Y RAMON NOVARRO EN EL «ENCANTO»

«La canción de Oriente» es una hermosísima película basada en la obra teatral producida por David Velasco. En la versión cinematográfica que hoy se exhibe, los papeles principales están a cargo de Ramón Novarro y Helen Rayes, pero en su reparto figuran otras eminentes personalidades del cine, tales como Lewis Stone, Warner Oland, etc.

El domingo a las 10.15 a. m., gran tanda infantil, como programa seleccionado para niños y presentándose en el escenario la monísima cantante de ocho años Mary Binder y el excéntrico, bufo musical Dix. Esta tanda sólo cuesta 20 centavos luneta.

El lunes, estreno en Cuba de «Esclavos de la tierra», preciosa producción Warner, con Richard Barthelmess y en los turnos elegantes de tarde y noche, presentación del «show» completo del aristocrático «Chateau Madrid», que incluye a Consuelo y Salvador Quirós, Adelina Durán, René y Estela, la pareja Wes and Lisa Adams y la famosa Orquesta «Siboney». Todo este programa a los precios de costumbre.

LA COMPAÑIA INFANTIL NACIONAL, MAÑANA, EN «PAYRET»

Para mañana y pasado mañana, domingo, como se ha anunciado, está dispuesto en el «Payret» el debut de la gran Compañía Infantil Nacional, que ha de dar cima en escena a la interpretación del Teatro de los Niños, con obras inspiradas en las aventuras de pintorescos personajes.

La Compañía Infantil Nacional está integrada por 50 niños artistas, y su repertorio consta de más de diez obras, entre zarzuelas, revistas, etc. Todas las obras están bella y profusamente musicalizadas.

En las funciones de mañana, a las cuatro y media de la tarde, será puesta en escena la preciosa zarzuela de muñequitos titulada «El ratón Mickey en poco rato, le puso el cascabel al gato; y, además, como final de fiesta, un interesantísimo acto de variedades por los pequeños artistas de la Compañía.

La Empresa y la Compañía Infantil Nacional, han invitado a los directores de las escuelas públicas para que premien con entradas a lunetas a dos niños, por cada escuela, entre los que más se distingan por su conducta y aplicación durante la semana. Los directores entregarán un volante a los dos alumnos premiados con el cual podrán entrar en las funciones.

El precio de las localidades es a base de 40 centavos la luneta.

GACETILLAS

NEPTUNO. — La Canción de Cuna.

Por última vez en Neptuno, «Canción de cuna», por Constance Bennett y Paul Lukas y se exhibe en los turnos de 2, 5:30 y 9.30 completándose el programa con «Nacido para pelear», película Columbia, interpretada por Lina Basquete y un cartón; toda función tarde y noche, 20 centavos.

El sábado y domingo: «Orquídeas negras», por Gardel y la «Mujer infiel», con obsequio al público de la letra y música de la canción Orquídeas Negras; Teresita, el día 3.

RIALTO. — Todo lo condena y Sin Dios ni Ley.

Rialto es un cine que siempre se ve concurrido por sus programas y sus precios. Hoy presenta la regia producción Paramount «Todo lo condena», por Victor Mc Laglen y Edmund Love y «Sin Dios ni Ley» por Sari Maritza, una Revista, una comedia y un cartón. Precios: veinte centavos luneta y preferencia a cual a cer hora. Mañana: Matinée a la una y media; Revista, comedia, «Como tú me deseas» y «Los de abajo». Domingo: matinée a la una y media, «Como tú me deseas», «Polly, la del Circo», episodio 6 de «El Misterio de la Selva», comedia y revista.

RIVIERA. — La Momia.

En las tandas de las cinco y quince y nueve y cuarenta y cinco se exhibe por última vez la producción Universal interpretada por Boris Karloff, titulada «La Momia», revista y comedia. A las ocho y quince: «La eterna tentación», por Richard Arlen. Mañana sábado y el domingo «Mujer infield», por Talullak Bankhead y Robert Montgomery. En la matinée del domingo «Mujer infield», «Sherlock Holmes» por Clive Brook; «Audacia» por Tom Mix, revista, episodio y variedad. El 5 y 6; «Teresita», por Charles Farrell y Janet Gaynor. Pronto «La mujer pintada» por Spencer Tracy.

REGINA. — Todo lo condena y sin Dios ni Ley.

Por última vez se exhibe en Regina la más grandiosa película de la simpática pareja Victor Mc Laglen y Edmund Love «Todo lo condena» y hoy va en el programa también «Sin Dios ni Ley», una producción sensacional por Sari Maritza, una revista, un cartón y una comedia. Precios: diez centavos damas y niños hasta las 7.30 y veinte centavos mayores después. Mañana «Como tú me deseas» y «Los de abajo». Matinée a la una. Domingo: gran matinée con «Como tú me deseas». «Polly la del circo», revista, comedias y episodio 6 de «Misterio de la Selva».

TRIANON. — Como tú me deseas.

En la tanda de las 4: Jackie Coopet en la película Metro «Divorcio en la familia», la comedia «Compañeros de Colegio» y la notable producción Metro Goldwyin Mayer, interpretada por la genial Greta Garbo, titulada «Como tú me deseas». Tanda de 8:30: «El Divorcio en la familia». A las 9.45: «Como tú me deseas», la valiosa cinta Metro-Goldwyin-Mayer. Mañana, últimas exhibiciones de «Como tú me deseas» y «Polly, la chica del circo». El domingo se estrena «Teresita», la graciosa película de Janet Gaynor y Charles Farrell. Un argumento sentimental interpretado por una pareja soñadora.

ACTUALIDADES. — Julita Muñoz y Zoraida Beato.

Hoy, nuevamente, se presentarán en sus números de éxito en la matinée y por la noche. Son éstos Julita Muñoz, la inmensa tiple cómica; Zoraida Beato, cantante de facultades; Hermanitos Barranco, parejita ideal; Los Criollitos, duetto bufo cubano y el conjunto de vicetiples, todas jóvenes y bonitas. También serán exhibidas las películas «Drácula» por Lupita Tovar y «Cobarde o Héroe», por Tom Brown. Luneta, diez centavos y tertulia cinco centavos. Para el domingo, en una gran matinée, la película «Ave del Paraíso».

INGLATERRA. — El más audaz.

San Rafael y Consulado, teléfono: M.-5527. Hoy, diez centavos a todas horas de 2 a 6 p. m. y de 6 a 11 y media p. m. Para hoy, reestreno de la producción de gran éxito, por la estrella «Kay Francis» y Fredrich March, titulada «El más audaz», proyectándose también la sensacional y emocionante producción joya, por George Bancroft y Mirian Hopkins: «El tigre del Mar Negro», completan el programa, la comedia «Arturito Zafarrancho» y el cartón «El gran escándalo». A las 5 p. m.: «El Tigre del Mar Negro» y «El más audaz». Mañana: «Todo lo condena», por Victor Mc Laglen y «Mi pecado», y Talullah Bankhead.

UNIVERSAL. — Los misterios de la Policía Francesa.

Grandes sensaciones y emociones es el programa de películas que hoy anuncian los carteles de este popular y concurrido cine, dotado del mejor equipo sonoro. Auguramos un lleno a juzgar por lo suntuoso de sus películas. Función de una a seis y de seis y quince a once, mayores, diez centavos, niños 5. Da comienzo con comedia y revista. La soberbia producción «Los Misterios de la policía francesa» y la regia super joya «El fantasma de Crestwood», de Carlos Cortez. Mañana «Un ladrón en la alcoba» y «Todo lo condena».

VIVES. — Orquídeas Negras.

En sus tandas de cinco y treinta y nueve y cuarenta y cinco presenta la Empresa de este lujoso y confortable cine, situado en la calle B. y 27, en el Vedado, un interesante programa. Comienza con un cartón de muñequitos y una revista de asuntos mundiales. Estreno de la magnífica film en español «Orquídeas negras» o «Espérame», por el rey del tango Carlos Gardel, Conchita Herrero y Rosita Benavente. A las 8.30, la suntuosa producción «Una mujer a bordo», de Gary Cooper y Carold Lombard. Mañana: «La máscara de Fu Manchú y «Obstinación».

VERDUN. — Grato suceso y A media voz.

Dos buenos estrenos presenta hoy la empresa del «Verdún», pues lleva a la pantalla la linda film por Leo Tracy y Mary Brian «Grato suceso», así como la película de finísimo corte «A media voz», por David Manuers y Ana Devorah.

Estas dos películas, así como comedias, revistas, etcétera, podrán contemplarse a base del ínfimo precio de diez centavos todos a todas horas. Mañana: «Teresita», por Jan ne Gaynor y Charles Farrell y «La máscara de Fu Manchu», una película extraordinaria por Boris Karloff.

BERNDES. — El Caserón de las Sombras.

Sensacional y emocionante las películas que hoy desfilarán por la pantalla de este amplio y como teatro de Marianao. En sus elegantes tandas de 5.30 y 8.30, comedia, cartón y variedad. La monumental y estupenda producción «El caserón de las sombras», de Bori Karloff. Suntuosa y bien argumentada joya «Compensación» por Sidney Fox. Mañana: «Justicia Divina» y «Emma». Domingo: «Tierra de Pasión», «Los de Abajo» y Episodio «Héroes del Progreso».

CUBA. — Cynara o Su único pecado.

Vuelve hoy nuevamente a exhibirse en el Cuba la maravillosa interpretación de Ronald Colman y Kay Francis titulada «Cynara». Va en las funciones que comienzan a las cuatro y a las ocho y cuarto, precedida de una revista Metrotone, una comedia y «Amor profano», por Joan Crawford y Walter Huston. Diez centavos a cualquier hora. Mañana, sábado: Carlos Gardel. Goyita Herrero y la orquesta cubana de Don Aspiazu, en «Espérame» u «Orquídeas negras», toda hablada y cantada en español.

OLIMPIC. — La Calle de la Vanidad.

Para hoy ha combinado esta Empresa un gran programa lleno del mayor interés, que será exhibido en sus tandas de 5.15 y 9.30, comedia y variedad. Colosal y bien argumentada super producción «La calle de la vanidad», de Charles Bickford. A las 8.15: Estupenda film «Bajo el cielo de Shanghai», de Jack Holt y Ralph Graves. Mañana, a las 5.15 y 9.30, «Grato suceso» y a las 8.15 «Y lo llaman pecado», por Loretta Young y Davie Manners.

WILSON. — La Dama del Trece.

Belascoaín y San Rafael. Hoy, 10 centavos a todas horas de 2 a 7 de la tarde y de 8 y media a once y media p. m. Para hoy, a petición, reestreno de la magnífica atracción superespecial por Elissa Landi y Neil Hamilton: «La dama del 13», proyectándose acompañada de la film de aventuras y misterio, interpretada por Edmund Lowe y Bela Lugosi «Chandu», completan el programa la revista y el cartón en colores «Juguetes de Navidad».

A las cinco p. m.: «Chandu», y «La dama del trece». Mañana: «Todo lo condena». por Víctor McLaglen y «Chicas de Broadway», por Kay Francis.

MAXIM. — El Caballero de la Noche.

Presenta hoy en su función corrida desde las 3.30 un grandioso programa, dado en función homenaje a José Mojica e integrado por sus dos últimas producciones. Se exhibe en primer turno MI ULTIMO AMOR, toda hablada en español, por José Mojica y Ana María Custodio; y en segundo turno EL CABALLERO DE LA NOCHE, su última producción con Mona Maris. Precios: Mayores 15 y niños 10. Sábado y domingo: ORQUIDEAS NEGRAS.

EL HOMENAJE A PABLO SANTOS, EN EL «NACIONAL»

A juzgar por la demanda de localidades se espera sea un gran éxito esa función especial que en merecido homenaje al popular empresario Pablo Santos han organizado los empleados y artistas del teatro «Nacional.» Como hemos dicho anteriormente, esta función tiene el atractivo de ser merecida por el homenajeado y la originalidad de su programa, pues es la primera vez que en la Habana se han visto cinco programas de índole diferente en una sola función. Seis números figuran en el programa de circo, quince en el de variedades, seis en el de zarzuela y cinco en el de ópera y, además, se estrenará el apropósito de Gustavo Robreño «El león Sansón.»

Al conjuro de una función de circo en este programa, muchas son las familias que se disponen a llevar sus niños y prueba de ello es la demanda de palcos.

Los precios para esta magna función son: Palcos, 5 pesos; lunetas, 80 centavos; butacas, 50 centavos; galería 20 y 10 centavos.

Julito Díaz, el simpático autor y actor, que tomará parte en el homenaje a Pablo Santos en el «Nacional».

CARTEL DEL DIA

POR LOS TEATROS

MARTI. A.-1851.— Compañía de revistas ultramodernas de Manolo Casas. A las nueve y media: Por si las moscas (estreno).

PRINCIPAL. A.-6737.— A las cinco y media: Recital de Berta Singerman. A las nueve y media: Beneficio de Fernando Díaz de Mendoza, con Topacio.

PAYRET. A.-7157. — Compañía de revistas de Alegría y Enhart. A las nueve y media: Seda y Oro.

POR LOS CINES

CAMPOAMOR. A.-7054.— A todas horas: El vengador social; Mujeres del Jurado y estreno del apropósito El niño que habla, por la Compañía Cubana de Zarzuelas.

ENCANTO. A.-4433. A todas horas: La canción del Oriente, con Helen Hayes y Ramón Novarro, comedia y revista.

FAUSTO. A.-4321.— A todas horas: Adiós a las armas, con Helen Hayes y Gary Cooper, comedia y revista.

NACIONAL. A.-3730.— A todas horas: La pareja de baile, Siempre adiós y 10 números de variedades. Nuevo programa.

ACTUALIDADES. —M.-5575. — Drácula; Cobarde o héroe y números de variedades.

RIALTO. M.-1831.— Todo lo condena y Sin Dios ni Ley.

RIVIERA. F.-2040.— La momia y La eterna tentación.

NEPTUNO. M.-2785.— Canción de cuna y Nacido para pelear.

REGINA. M.-1407.— Todo lo condena y Sin Dios ni Ley.

TRIANON. F.-2403. — Como tú me deseas y Divorcio en la familia.

OLIMPIC. F.-6263.— La calle de la Vanidad y Bajo el cielo de Shanghai.

VIVES. F.-5995.— Orquídeas negras y Una mujer a bordo.

VERDUN. A.-9206.— Grato suceso y A media voz.

INGLATERRA. M.-5527. — El más audaz y El tigre del Mar Negro.

TOSCA. I.-3099.— Amor entre insectos; El bravo de Texas y Huyéndole al diablo.

MODERNO. X.-3306.— Mujer infiel y El campeón.

WILSON. U.-5863.— La dama del 13 y Chandu.

BERNDES. FO.-9375.— El caserón de las sombras y Compensación.

IMPERIO. M.-4477. Películas, comedias y números de variedades.

UNIVERSAL.— El fantasma de Crestwood y Secretos de la policía francesa.

CUBA. M.-8970.— Cynara o Su único pecado y Amor profano.

VIOLETA. M.-4369.— Tierras en discordia y comedias.

ROJO. M.-3081.— El Expreso Fatal y Tentación.

CMCW
965 kc.
HOY a las 9 p. m.
Hora Emperatriz
TERCER CONCIERTO

1 Rosa. (melodía americana). por Alberto Márquez, barítono
2 Quisiera. Impromptu. (Lecuona) por Hortensia Coalla, soprano.
3 Ecrin. (canción francesa) Charminade, por Alberto Márquez.
4 Nunca digas (J. del Moral). por Hortensia Coalla.
5 E canta il grillo. (Serenata italiana) por Alberto Márquez.
6 Love everlasting (Triml). por Hortensia Coalla.
7 Si la riguer. «La Juive» (Halevy) por Rolando López. bajo.
8 Funiculí, funiculá. Napolitana (Denza) por María Fantoli, soprano.
9 Luisa Miller, Romanza (Verdi) por José Ojeda, tenor.
10 Traviata. Dúo final. (Verdi) por María Fantoli y J. Ojeda.
11 Africana. Balata. (Meyerbeer) por Alberto Márquez.
12 Le Cid. Aria. (Massenet) por María Fantoli.
13 El Barbero de Sevilla. Aria de la Calumnia.. (Rossini) por Rolando López.
14 Manón. Dispar visión. (Massenet) por María Fantoli.
15 Madame Butterfly. Dúo. (Puccini) por María Fantoli y José Ojeda.
Acompañante: Prof. Santos Menéndez.

Cortesía de
La Emperatriz
San Rafael 36

RADIO Y ELECTRICIDAD

SE ESTUDIA UN SISTEMA DE COMUNICACION POR RADIO PARA LA POLICIA NACIONAL

A reserva de publicar una amplia interesante información relacionada con los modernos sistemas de comunicación por radio, utilizados por la policía norteamericana, y también por iguales cuerpos de otras naciones de Europa, diremos hoy que se encuentra realizando un minucioso estudio para implantar en Cuba, esos procedimientos, el teniente de la Marina de Guerra Ernesto Tró, comisionado al efecto por la Superioridad.

Detalles muy importantes que demuestran la eficiencia de este servicio, así como estadística de los casos de robos, asesinatos, etc., en los que ha sido posible capturar a los autores, mediante la radio, formarán parte de la información que prometemos y que aparecerá en nuestra página dominical dedicada a la radio.

A. GIRO

TRASMISIONES PARA HOY

C M W
590 kilos.

7.30 a. m. Diario hablado.
10.30 a. m. Charla con los niños.
11 a. m. Soprano y tenor.
12 m. Orquesta humorista.
1 p. m. Diario hablado.
1.30 p. m. Canciones y recitados.
2 p. m. Receso.
4 p. m. Bailables criollos.
6 p. m. Diario hablado.
7 p. m. Programa de canciones.
8 p. m. La comedia de Pío Baroja titulada Adiós a la Bohemia. Programa musical por el Conjunto. Charla por Rodríguez Acosta.
9 p. m. Bailables criollos.
10 p. m. Buenas Noches.

C M C
840 kilociclos.

10.30 a. m. Orquestas y cantos populares.
6.45 p. m. Poesías canciones, comedias.
8 p. m. Soprano y pianista.
1—Chanson triste, Dupare.
2—Tosca, Puccini.
3—(Solo de piano) Jolousie, tango Tzigane.
8.15 p. m. Música selecta. (Transcripción eléctrica.)
8.30 p. m. Soprano y pianista.
1—Llénalo de amor, poesía, Amado Nervo.
2—Dar, poesía, Amado Nervo.
3—La Maja de Goya, poesía Villaespesa.
4—(Solo de piano.) Danza Húngara No. 5, Brahms.
8.45 p. m. Selecciones escogidas. (Transcripción eléctrica.)
9 p. m. Hora oficial. (Observatorio Nacional.)
9.01 p. m. Soprano y pianista.
1—Canción triste, Sánchez de Fuentes.
2—Nunca te perdonaré, Lecuona.
3—(Solo de piano.) Bolero cubano arreglo especial para piano. V. Lanz.
9.15 p. m. Potpourri y canciones. (Transcripción eléctrica.)
9.30 p. m. Soprano y pianista.
1—La musa del Arroyo, poesía, Emilio Carrere.
2—Cuento, poesía, Rubén Darío.
3—(Solo de piano.) Doll Dance, Nacio Brown.
9.45 p. m. Música popular. (Transcripción eléctrica.)
10 p. m. Jazz band, son, bailables.
11 p. m. Buenas noches.

C M C Y
1320 kilociclos

7 p. m. Charla Deportiva.
7.30 p. m. Boleros y canciones.
8 p. m. Programa sinfónico.
9 p. m. Comedia «La Escondida Senda», de los Hnos. Quintero.
10 p. m. Canciones mexicanas.
10.30 p. m. Buena noche.

C M C W
965 kilociclos

6 p. m. Música selecta.
7 p. m. Tangos.
7.30 p. m. Para la mujer y el niño.
8 p. m. Canciones.
9 p. m. Programa selecto.
10 p. m. Bailables por orquesta.
11 p. m. Buenas noches.

C M A F
680 kilociclos

6.30 p. m. La Hora del Cocktail.
7 p. m. Música para la comida.
7.45 p. m. Cantos populares.
8 p. m. Un poco mejor que lo mejor.
8.30 p. m. Concierto sinfónico.
9 p. m. Programa armónico
9.30 p. m. Melodías americanas.
9.45 p. m. Selecciones de ópera.
10 p. m. Septeto.
11 p. m. Síncopa de la I B C
11.30 p. m. Buenas noches y hasta mañana.

ESTACIONES DE ONDA CORTA
(Horas de la Habana.)
E. Q. A.

Radiofusión Ibero Americana, Madrid, España Director: Sr. Muñoz Villamil. Onda de 30 metros. Potencia 20.000 vatios.

Para el día de hoy se encuentra anunciada otra conferencia de las tituladas Radioturismo que con tanto interés han sido acogidas por los radioyentes cubanos Hoy será sobre Segovia histórica ciudad castellana que ya ha servido de tema para las conferencias que tan brillantemente ha pronunciado durante el mes actual, el simpático y culto escritor madrileño señor Francisco Ramos de Castro. No cabe duda que esta labor que viene realizando Radiofusión Iberoamericana, reportará grand

Se fabrica solamente en estilos finos y modernos, en pieles de calidad y de acabado perfecto.
Fíjese que lleve la marca en el forro.

Información Telegráfica DEL INTERIOR DE LA ISLA

(POR NUESTROS CORRESPONSALES)

Matanzas

Detención de dos reclamados

MATANZAS, marzo 30. DIARIO. Habana. — Esta tarde, el teniente de la policía Luis Fundora y el vigilante Bienvenido de Armas, procedieron a la detención de Margarita Díaz Martínez y de José Rodríguez Díaz, pareja reclamada por el juzgado de Güines. El Rodríguez cumplió hace poco condena en la cárcel de esta ciudad, por haber suplantado billetes de la Lotería Nacional.—LOVIO, Corresponsal.

La conducta de un Alcalde

ALACRANES, marzo 30. DIARIO. Habana. — Ha causado hondo disgusto en esta la falsa imputación hecha contra el alcalde municipal de este término, señor Francisco Miguel León, de haberse apropiado para usos particulares de los fondos municipales, partiendo la denuncia de elementos vengativos que tratan, por ese medio, de menoscabar la honradez y prestigio de dicho funcionario, cualidades que le saben reconocer los elementos sensatos de esta localidad.—GOMEZ, Corresponsal.

Al incendiarse un camión sufre graves quemaduras un chofer

MATANZAS, marzo 30. DIARIO, Habana. Al incendiarse un camión de la casa «Calvet y Hermanos», en la carretera Central, tramo comprendido en el pueblo de Limonar, sufrió quemaduras graves el chofer del mismo, Eugenio Pilotos. Se instruyen por el Juzgado las diligencias sumarias correspondientes.

Dos procesamientos

El Juez de Instrucción de Cárdenas acaba de procesar, con $500 de fianza, a Agustín Díaz González, por delito de infracción del Código Electoral y a Facundo Coffigny con $500, por delito privado.

Licencias

La Sala de Gobierno de esta provincia, acaba de conceder cinco días de licencia al Magistrado doctor Belito Costo; veinte días al Juez Municipal de Canasí, doctor Roberto Iglesias Cartaya; veinticuatro días al doctor Miguel A. Busquets Hernández, Juez Municipal de Perico, y un mes al doctor Miguel Luis Alpízar Aguiar, Juez Municipal de Máximo Gómez. La propia Sala acordó autorizar la permuta solicitada entre Fidel González González, Secretario del Juzgado de Primera Instancia e Instrucción, de Regla, y Salvador Rodríguez Rodríguez, de igual clase en Pedro Betancourt.

Lovio, Corresponsal.

Santa Clara

En libertad el Dr. Rodríguez Aymerich, acusado de homicidio

SANTA CLARA, marzo 30 DIARIO. Habana. — La Sala Primera de la Audiencia Villareña, presidida por el doctor Godofredo Díaz con los Magistrados Espinosa y Lara, después de discutir la sentencia en causa procedente del juzgado de Cienfuegos, por delito de homicidio, contra el abogado doctor José Manuel Rodríguez Aymerich, dispuso la libertad inmediata del procesado. Las sesiones del juicio oral mantuvieron la atención del público por tratarse los protagonistas de personas respetables. El hecho ocurrió en la finca «Tanteo», del barrio de Congojas, término municipal de Rodas, el día 13 de enero del corriente año, después de una discusión sostenida por el procesado, Rodríguez Aymerich, que representaba, en calidad de abogado, los intereses del señor Isidoro Madrazo, como dueño del Central «Parque Alto, S. A.», y el que resultó occiso, señor Fulgencio Martínez Curbelo, administrador de «The Manacas Land Company». El fiscal, doctor Acosta, interesaba en sus conclusiones, y acto del juicio oral, 14 años, 8 meses y un día de presidio mayor, más de cinco mil pesos de indemnización. Ostentó la defensa del procesado el inteligente criminalista cienfueguero doctor José Antonio Echeveite, quien hizo triunfar su tesis, mantenida desde el primer momento, de no ser su representado autor de la muerte del administrador de «The Manacas Land Company», pudiendo haber sido hecho el disparo contra su defendido Rodríguez Aymerich, dado el informe pericial médico y posición en que se encontraban occiso y procesado. — ARMANDO MACHADO, Corresponsal.

Grave puñalada

SANCTI SPIRITUS, marzo 30. DIARIO, Habana. En el poblado «Jibarón», en este término, el ciudadano Tomás Cabrerizo Gómez infirió una puñalada en la ingle al cubano José Miguel García Blanco, casado. Traído a esta ciudad, fué asistido por el doctor Orizondo en la casa de socorro; en grave estado fué trasladado a la clínica «Los Angeles». El agresor fué detenido por la Guardia Rural y puesto a disposición del Juez de Instrucción.

Serra Carbonell, Corresponsal.

Chalet destruído por un incendio, en Caibarién

CAIBARIEN, marzo 30. DIARIO. Habana. — A la una de la mañana se produjo un violento incendio que redujo a cenizas el chalet propiedad del señor Wifredo Masó, sito en el barrio de Punta Brava. Se ignoran las causas de este siniestro, apreciando su dueño las pérdidas en cinco mil pesos, no estando asegurado dicho edificio.

Actualmente estaba deshabitado, ocupando solamente un departamento al fondo, el señor Silvestre Cremades, con su familia, que milagrosamente pudieron salvarse. El cuerpo de bomberos acudió desde los primeros momentos, evitando se propagara a las casas colindantes. No hubo que lamentar desgracias personales; las autoridades se constituyeron en el lugar del incendio. MARTINEZ ILLA, Corresponsal.

Camagüey

Falleció el lesionado por un auto que arrollaba cuanto encontraba a su paso

CAMAGUEY, marzo 30. DIARIO. Habana.—En la madrugada de hoy falleció en el Hospital, Juan Ramón Rodríguez, de 52 años, víctima de las lesiones sufridas frente a la Granja, cuando el caballo que montaba fué arrollado por un auto desconocido que iba a excesiva velocidad. El mismo automóvil embistió a la máquina de una tintorería, manejada por Pedro García, lesionando a éste, menos grave. La policía y el Ejército investigan, no habiendo sido detenido dicho vehículo, que iba en dirección a Oriente.

Subirá la carne

Se afirma que desde el día primero de abril entrante, subirá el precio de la carne.—LECHUGA, Corresponsal.

Oriente

Terminó la molienda el central «Chaparra»

CHAPARRA, marzo 30. DIARIO. Habana. — Habiendo cubierto la cuota asignada, en la tarde de hoy terminó su molienda este central. Con tal motivo, la perspectiva de esta zona es tristísima. — CORRESPONSAL.

DENUNCIA UN INDIVIDUO QUE LE ROBARON UNA YEGUA

Bernabé Lobe, vecino de Quinta número 42 y medio, en el Vedado, denunció en la Policía Judicial, que recientemente adquirió de Edward Fetter, por la suma de 350 pesos, una yegua denominada Bussuga, la cual le entregó a S. B. Webb, para que éste se la guardara en la cuadra que posee en dicho hipódromo, pero al acudir al mismo para examinar al animal, fué enterado de que Webb se la vendió a un señor que reside en Camagüey, por lo que se estima perjudicado en su valor.

E. P. D.

EL SEÑOR

Leopoldo Pumar y Lorenzo

HA FALLECIDO

Y dispuesto su entierro para hoy viernes 31 a las cuatro de la tarde, los que suscriben: Viuda, hija, hermana e hijos políticos en su nombre y en el de los demás familiares, ruegan a las personas de su amistad se sirvan concurrir a la casa mortuoria, Calle Churruca Nº 26, entre Santa Teresa y Pezuela, Reparto Las Cañas (Cerro), para acompañar el cadáver hasta el Cementerio de Colón, favor que agradecerán.

Habana, 31 de Marzo de 1933.

Dorotea Marquetti Viuda de Pumar, María Pumar y Marquetti, Paula Pumar Viuda de Farias, Andrea Felipe de del Valle y José del Valle.

Crónica Habanera

(Viene de la página CINCO)

BERTA SINGERMAN

La maravillosa voz de Berta Singerman volverá a esparcir sus melodiosas tonalidades esta tarde en la sala de la Comedia; sus rítmicos y armoniosos gestos cautivarán, tanto como al oído, la atenta pupila del auditorio.

Será este el décimo recital que ofrece al público habanero la ilustre artista; otros tantos éxitos y llenos.

En el programa verdaderamente extraordinario, figura entre otras novedades, el poema de José Z. Tallet «La Rumba», que Berta Singerman dirá por vez primera y que servirá para demostrar una vez más las cualidades de esta gloriosa artista.

Atendiendo a reiteradas peticiones, reprisará Los Caballos de los Conquistadores, de Santos Chocano; El Gigante, monólogo en prosa de Andreieff; Las Campanas, de Poe; Bambo-Bambú e Intermezo, de Heine.

Estas son ya las últimas audiciones de Berta Singerman. México la reclama a cumplir sus compromisos.

PRO ARTE MUSICAL

Andrés Segovia, se presentó por segunda y última vez ante los socios de Pro Arte Musical, en la hermosísima sala del Auditorium.

El incomparable virtuoso de la guitarra, cuyo arte exquisito es admirado en todo el orbe, fué despedido con una ovación que le tributó la culta concurrencia.

El notable músico se retira de Cuba muy agradecido a las sinceras manifestaciones de admiración que se le han tributado.

He aquí la relación de algunas de las damas que allí se encontraban:

Señoras:

Angela Elvira Machado de Obregón, Carlota Ponce viuda de Zaldo, María Dufau de Le Mat, María Castillo de González Veranes, Emilia Milián viuda de Baró.

Consuelo Lamar de Mendoza, Graziella Párraga de Maduro, Pepa Echarte de Franca, Tula Torralbas de Bosque, Octavia Blanco viuda de Laurrieta, Andrea Montaño de Febles, Dulce María Blanco de Cárdenas, Henriette Le Mat de Labarrere.

Matilde Truffin de Mesa, María Chaumont de García Vélez, Melitina Escoto de Llaca, Susana de la Rionda de Montagú, Lily Morales de Coroalles, Sofía Barreras de Montalvo, Gracia Caminero vuida de Ulmo, Emelina Ferrán de Ledón, María Montiel de Martínez, Aida Escalona de García Montes.

Adolfina Vignaun de Cárdenas, Olga Bosque de Sterling.

Bebita Díaz Brigman de Rivero, Rebeca Mañas, Consuelo Marmol de Cubas, Rosa María Hernando de Bastón, Cuca Morán de Insua.

Carmelina Tarafa de Montalvo, Chiquitica González Chávez de Montero, María Luisa Longa de García Echarte, Matilde Iglesias de Casanova, Otilia Falcón de Aurioles, Marcela C. de Barnet, Amalia Campo de Pantín.

Mireille García de Franca, Lizzie Morales de Batet, Rosa Jiménez viuda de Miyeres, Teresa Spencer de García Longoria, Bebita Correa de Reboredo Marcela de Haro de Coll.

Dolores Rivero de Figueroa, Emma Sabourin de Quílez, Ofelia Le Monier de Alonso, María Luisa Yero de Metzger, Isolina Illa de Suárez, Pilar Marceaux de Porro, Matilde León de Armand.

Carmen Emilia Carranza de Maruri, Nena Velazco de Gonzalez Gordon, Carmen Gálvez viuda de Cortiñas, Clara Romero de Nicola, Lucila U. viuda de Palacio, Carmelina Cañedo de Fortún, Carmen Docio de Jiménez.

Paula Goicoechea de del Valle, Celia Comas de Hidalgo Gato, Laura Sánchez de Latour.

Elena de Arcos, Hortensia Arroyo de Castellanos, Dulce María Castellanos de Dolz, Margarita Gómez de Pessant, Hilda Fehrman de Mañas.

Matilde Alvarez de Sánchez, Isabelita Falla de González Hierro.

Sofía Arenal de Cárdenas, Emma Salazar de Rodríguez Muñiz, Julia Aballí de Quero, Beba Moya de Díaz, Fefa Inclán de Llanillo.

Elvira Pérez de Errasti, Evangelina Figueredo de Cubas, Carmen Menduelo de Gamboa, Isabel Soto de Evertz, Dulce María Muller de Gorrín, María Teresa M. de Fehrman.

Celia López Muñoz de García Montes, Rosa Sánchez de Alliegro, Estela Zalba de Blanco, Blanca Rosa de la Torre de Rosales, Mercedes Real de Chibás, Carmen Cabello de Olivares, Ana Reynal de Capablanca.

Graziella Pérez Ricart de O-Farrill, Teté Casuso de Torriente, Alicia Alvarez Ruellan de Oliva, Jeannete Z. de Pessant, Angela Casariego de Jané, María Teresa Gurri de Pérez Morales.

Emilia Vignier de Eleizegui, Hilda Lanier de Lanier, María H. viuda de Gallardo, María Jones de Castro, Isabel Llovet de Camacho.

Señoritas:

Gladys Hernández, Gloria González Veranes.

Cristina Falla, Conchita Giberga, Nenetica García Longa, Oria Albarrán, María Luisa y María Francisca de la Sierra, Nenita Abril, Clarita Rodríguez Bacardí.

Nenita Herrera, Lolita Coroalles, Gloria Rodríguez Franca, Serafina Solórzano, Josefina Ebra, Mary Morales, Amparo, Angela y Lucía Sánchez Oyarzun, Amalia y Hortensia Lavedán.

Josefina Arellano, Alicia Pedroso, Angela Echarte, María León, María Julia Casanova, Margarita Dumas, Lolita Vidal Lage, Pepa Vignau, Merina Cibrián, Josefina y Gloria Tamargo.

Irma Pereda, Josefina Dardet, Conchita Gallardo, Elisa y María Luisa Arandia, Isabel de Sola, Carlota Young, Silvia Rivas, Olga Hinze, Margot Flores, Ofelia Valverde, Emma Azcuy.

Otilita Morales, Bichy Martínez, Mina Alvarez, Germaine Durruthy, Amalia y Alicia Llano, Panchita y Mary Fraga, Graziella Rodríguez Santos, Teresa Folla, Rosita Miyeres.

Lily Batet, July Gutiérrez, Achequin Galdo, Mimí Ardavín, Carola Panersi, Ofelia Margot, Rita María y Panchita Lozano, Carmelina Cortiñs, Elvira Morales Zaldo.

Elena Franca, Mina Errasti, Generosa Núñez, Margot Calvo, Carmen y María Gómez, Ana María Bosh, Elvira Ardavín, Josefina Bascuas, Mercedes y Luz Longa, Adriana Otermin.

Lourdes Caballero, Lolina Candia, Lidia y Celita Rayneri, Silvia Carranza, Elvira Gastón, Julia y Silvia Enríquez, María y Mercedes Díaz de Villegas.

Lucila Salcedo, Elena y Marina Gómez, Marta y Neneita Manrara, Lilita Montero, Mimí Muñiz, Lidia Ledo, Estela Sonvilla, Marta Pujals, Mariana Regueiferos.

Silvia Méndez, Lourdes Caballero, Ada de Blanck, Elena y Rosario González Labarga, Rosa y Marta de los Reyes, Graziella Isamat.

María Antonia de Cárdenas, Mercedes Onetti.

Gloria Cervera, Eugenia Noguerol, Marta Pujol, Alicia Camacho, Herminia Paz, Ana Rosa Barrera, Dulce María de la Raba.

An María Carrillo, Violet Basterrechea.

ALEGRIA Y ENHART

En Payret, teatro de sus triunfos, ofrecerá esta noche una función extraordinaria la compañía de Alegría y Enhart, con su nueva trouppe formada para la próxima tournee que emprenderá por Puerto Rico y Norteamérica.

Será representada la revista «Seda y Oro», que ha constituído la sensación teatral del año y donde se suceden los cuadros de belleza y originalidad.

Invitado de honor a esta representación asistirá J. J. Schubert, propietario de teatros y productor de revistas americanas, que se encuentra en nuestra ciudad.

NACIMIENTO

La distinguida señora Nina Reyna, esposa del conocido caballero Chicho Ariosa, gerente del Royal Bank of Canada, ha tenido un hermoso niño en la tarde de ayer.

El simpático matrimonio tan querido en nuestra sociedad ha recibido numerosas felicitaciones por este nuevo vástago.

A ellas unimos la nuestra.

LA SEÑORA VIUDA DE JIMENEZ ROJO

Una respetable dama de nuestra sociedad, la señora Adelaida Saladrigas, viuda de Jiménez Rojo, se encuentra desde hace varios días, en estado de suma gravedad.

Rodeada de sus hijos entre los cuales se cuenta nuestro querido amigo Carlos Jiménez Rojo, recibe la solícita atención de la ciencia, que parece impotente para vencer el mal.

Noticia que consignamos con profunda pena, deseando la mejoría de la distinguida enferma.

TEATRO TRIANON

«Como tú deseas», joya extraordinaria de la cinematografía y última producción de la admirada Greta Garbo, será estrenada hoy en las tandas elegantes del teatro Trianón.

Esta película, una de las grandes films del año, ha de llevar una gran concurrencia al simpático cine del Vedado, que siempre se ve tan favorecido por el público.

PROXIMA FIESTA

El día quince de abril, Sábado de Gloria, la Asociación de Auxilios de la Administración de Justicia, que preside el doctor Luis Milanés Alvarez, ofrecerá una fiesta bailable.

Dicha fiesta tendrá lugar en el local social de la Asociación, en Colón número 35, y estará amenizada por una magnífica orquesta.

EL CONCIERTO DE ARTURO GUERRA

Tenemos mucho gusto en publicar una amable carta que hemos recibido del notable compositor y pianista Arturo Guerra, la cual se explica por sí sola:

«La Habana, marzo 30, 1933.

Señor Edel Farrés.

DIARIO DE LA MARINA.

Ciudad.

Muy distinguido señor:

Deseo que por las columnas de su interesante crónica que con tanta bondad han venido ocupándose del concierto que el próximo sábado debía ofrecer en el Hotel Nacional, se sirva hacer conocer a las personas que amablemente han tomado localidades para el mismo, que a causa del reciente luto de la señora Sarita Jústiz, y la indisposición que sufren las señoras Zoila Gálvez y Carmelina Delfín, no pueden tomar parte en dicho acto ese día, y deseoso de no incurrir en sustituciones de artistas que pudieran o no ser del agrado de los interesados, me veo precisado a transferir hasta nueva fecha la realización del mismo, a costa de todos los trastornos que dicho aplazamiento pueda ocasionarme.

Gracias por este nuevo favor, y con mis excusas para el público que ha respondido a mi invitación, quedo de usted, siempre a sus órdenes atentamente.—**Arturo Guerra.**»

Edel FARRES.

GRAN VENTA PRIMAVERA

95 ¡COLOSAL!

EMPIEZA EL DIA 1RO DE ABRIL

HA LLEGADO SU HORA

CENTAVOS

¡El Momento de Hacer Grandes Economías!

"LA NUEVA ISLA"

Le facilita esta oportunidad, ofreciéndole en esta magna venta, miles de lotes a precios como éstos. Venga y se convencerá que DAMOS CADA VEZ, MAS ARTICULOS, MEJOR CALIDAD Y MEJOR PRECIO.

TEJIDOS

Linolán Inglés, Estampado (no destiñe) 4 cortes de 5 varas. . . . por 95 cts.

Soisset en todos colores, 1 yarda de ancho, de 15 centavos vara, 3 cortes de 3 y media varas . . . . „ 95 „

Voiles Estampados, 1 yarda de ancho, 3 cortes de 3 1|2 varas . . „ 95 „

Crepé Mongol superior en 80 colores, valen a 60 cts. vara, 2 y media vara . . „ 95 „

Voile de seda en 40 colores, que vale 40 cts. vara, 2 cortes de 3 varas . . . . . „ 95 „

SEDAS COLOR ENTERO

Flat Crepé de Pura seda en 70 colores de moda, que valen $1, 1 1|2 vara „ 95 „

Flat Crepé de Pura seda, estampaciones de gran novedad, que vale $1.25 vara, 1 1|4 vara „ 95 „

ROPA DE CAMA

Un juego de sábana, funda y cuadrante bordado, camero, de warandol superior, en colores, Rosa, Azul, Verde Amarillo y Salmón . . . . . por 95 cts.

MANTELERIA

Un juego de mantel y 6 servilletas de alemanisco blanco y dobladillo de ojo, tamaño 150 por 150 . . . . . por 95 cts.

TOALLAS

3 toallas grandes de felpa Inglesa marca (Cannon), que valen a 50 cts . . . . por 95 cts.

MEDIAS DE SEÑORAS

1 par de medias, seda semi - dobles, Nueva Isla, Kayser y Allen A. Garantizadas por 95 cts.

ROPA INTERIOR DE SEÑORAS

3 Pantalones de Jersey irrompible con encajes finísimos, surtido en colores . por 95 cts.

BATICAS DE NIÑAS

5 baticas de Soisset bordadas . por 95 cts.

VESTIDOS DE SEÑORAS

1 vestido de olán bordado, que vale $1.50 . . . por 95 cts.

ARTICULOS DE CABALLEROS

2 camisas de seda, que valen a $1.25 . . . . . por 95 cts.

1 camisa poplín;

1 camiseta punto crema y

1 corbata fantasía, todo . . . . „ 95 „

TRAJES DE NIÑOS

3 trajes de niños unidos con botones pantalón Warandol, camisa Poplín, bordada, de 1 a 6 años, que valen a 50 cts. . . . . por 95 cts.

ARTICULOS DE SEDERIA

1 cartera de piel en colores de verano, con adornos de Fantasía, que vale $1.75 . . . . . por 95 cts.

NOTA:—Con el fin de evitar equivocaciones, los pedidos del Interior deberán señalar claramente la dirección, provistos de los gastos de express correspondientes para su rápido envío.—MENENDEZ HNOS.

VEA NUESTRO FORMIDABLE ANUNCIO EL DOMINGO 2 EN "EL PAIS"

LA NUEVA ISLA

LA CASA DE MEJORES ARTICULOS Y MAS BAJOS PRECIOS

MONTE Y SUAREZ — TEL: A-6893

ABURRIDA

Mercedes Bruselas, vecina de Aguila 244, fué asistida de graves síntomas de intoxicación, que sufrió al ingerir una pastilla de permanganato, con ánimo de suicidarse, por estar aburrida de la vida.

EL DOLOR DE LOS CALLOS CESA INSTANTANEAMENTE

● Extirpe los callos dolorosos con "Blue-jay," el callicida científico inventado por un químico de renombre y usado por millones desde hace más de 35 años.

● "Blue-jay" se aplica rápidamente—el dolor cesa en seguida. El callo desaparece en tres días.

● No corra riesgos usando métodos inciertos o cortando los callos. Sea precavido . . . use "Blue-jay."

"Blue-jay" obra así: A es el medicamento que suavemente desaloja el callo. B es la rodaja de fieltro que alivia la presión y quita el dolor en seguida. C es la tira adhesiva que mantiene la rodaja en su lugar y evita el que se deslice.

De venta en droguerías, farmacias y boticas

Tamaños especiales para juanetes y callosidades

BLUE-JAY BAUER & BLACK REMEDIO PARA CALLOS

Boleta y sellos para vacunar a perros de pobres

No tendrán que proveerse de la boleta de pobres de solemnidad en la Estación de Policía

De acuerdo con la resolución del secretario de Sanidad, doctor Miguel Céspedes, de que por el Departamento sean inmunizados gratuitamente los perros de familias pobres, el jefe de Sanidad de la Habana dispuso ayer que los inspectores domiciliarios visiten las casas y entreguen una boleta a las personas que tengan perros, con la que se personarán en las oficinas sanitarias y mediante el pago de sellos de a diez centavos se les provea de la orden para la vacunación del can en el Laboratorio Histo-Bacteriológico «Juan Santos Fernández», Prado 105.

Los inspectores sólo entregarán la boleta que consignamos a las personas pobres, no así a las pudientes, que en un plazo prudencial deberán inmunicar sus animalitos.

Con esta medida evita el doctor Céspedes el que, como se pensó al principio, las familias pobres necesitaban proveerse de una boleta de pobre de solemnidad en la Estación de Policía, en cuya zona radicase.

MUEREN DOS CENTENARIOS

Salomé Madrazo, de la raza negra, natural de Santa Clara, falleció en Cienfuegos el 26 de febrero último, a la edad de 108 años, de senilidad; y Margarita Espinosa Prieto, mestiza, de Santa Clara, falleció el 24 de febrero a los cien años, también de senilidad, según informes recibidos ayer en el Negociado de Demografía de la Secretaría de Sanidad.

EL EX ALCALDE WALKER SE ENCUENTRA BASTANTE ENFERMO EN LA RIVIERA

NUEVA YORK, marzo 30 AP.—El exalcalde J. Walker se encuentra mal de salud en Cannes, padeciendo de alta presión arterial y de desórdenes cardíacos y renales, según ha anunciado su hermano que acaba de regresar de la Riviera.

«Yo le aconsejé que dejara de jugar golf—dijo el doctor Walker—y ahora pasea y toma el sol. Como no hay mucho sol lo toma cuando lo hay.

LOS MAS ORIGINALES

Los que se van a usar este VERANO los exhibimos en la vidriera.

VENGA A VERLOS

$3.00
$3.50
$4.00
$5.00

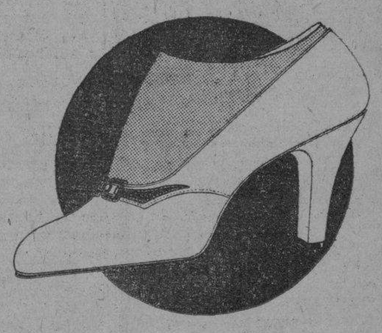

Este modelo de fino Glacé. Blanco todo o con adorno de charol . . . . . $5.

Servimos pedidos al interior, 30 c.

Peletería LA GRANADA San Rafael 14½

LOS ALCALDES DE FLORIDA, VENDRAN A LA HABANA, EN EL PROXIMO MES DE MAYO

En contestación a indicaciones hechas por el Mayor de La Habana, señor Tirso Mesa, se están recibiendo en as oficinas de dicha autoridad, cartas de Alcaldes del Estado de la Florida que vendrán a la Habana durante los días 10, 11 y 12 del próximo mes de mayo con ocasión de verificarse en nuestra ciudad la Convención Anual de la Legión Americana de la Florida. Se cree segura la visita de los Alcaldes William L. Adams, de Hollywood; H. A. Cameron, de Homestead; W. H. Maloney, de Key West, E. W. Brown, de Deland; Josiah H. Fitch, de Fort Meyers; Frank A. Katzentine, de Miami Beach; E. B. Donnell, de West Palm Beach; R. E. L. Chancey, de Tampa y W. Friedman, de Dale City.

El señor Mesa ha recibido también cartas de los distinguidos legionarios W. G. Schauffler, Jr., Teniente Coronel de la Reserva de Cuerpo de Aviación de los E. U. y presidente de organización Pájaros de la Guerra; y James Barney, Comandante de la «Raimbow Division Veterans», asegurando estar en la Habana durante los expresados días.

HURTO DE UNA VACA

Manuel Benítez Padilla, vecino de la finca María Ayala, participó a la policía, que de la misma le habían hurtado una vaca que aprecia en 80 pesos. No tiene sospechas de persona alguna.

M.E.C.D. 2016

¿Totalmente Agotada?

Tome Compuesto Vegetal de Lydia E. Pinkham

Vaivén incesante, pasos y más pasos: los quehaceres del hogar cansan a la mujer hasta el punto que se siente con ganas de recostarse, pero sin tiempo para ello. Hasta que se siente totalmente agotada.

El Compuesto Vegetal de Lydia E. Pinkham sirve de alivio en estos casos. Su acción tonificadora renueva las fuerzas y facilita el trabajo cotidiano.

El 98% de las mujeres que nos escriben nos dicen que esta medicina les proporciona alivio. Cómprese una botella y se verán los resultados.

LOS NUEVOS DIRECTIVOS DEL «CLUB CHANTADA»

Han sido electos para formar parte de su Junta Directiva y ya tomaron posesión de sus cargos los siguientes señores:

Presidente José Rodríguez Gómez Vice-presidente José Ramón Cadahia Secretario: José Areán, Vice-Secretario: José López Moreiras; Tesorero: Camilo Rey; Contador: Antonio Castillo; Vice Contador: Roberto García; Vocales: Manuel Iglesias; Francisco Cabanas; José Moure; Cándido Rodríguez; José Reguera; Eduardo Amado; Néstor Lefebre; Raimundo Tesouro; Roberto Rodríguez; Jaime García Nogales.

MAGNESIA SARRÁ
Sabrosa-Espumante-Anti-ácida
Inmediatamente alivia:
Jaquecas. Mareos. Acedías.
ASEGURE UN DIA FELIZ.
Tome los mismos como una emulsión.
DROGUERIA SARRÁ
LA MAYOR

FARMACIA DRA. RIVERO
Zapata 128 entre 2 y 4
(Vedado)
TELEFONO F-6002
DE TURNO HOY
Servicio Rápido de Mensajeros

FARMACIA
Y DROGUERIA
TAQUECHEL
DE TURNO LOS VIERNES
TELF. A-2141 OBISPO 27

FARMACIA
DROGUERIA
DE
"JOHNSON"
DE TURNO LOS LUNES
Obispo Nº 30 TELEFONO-A-2129.

LA MAYOR
35 EDIFICIOS
700 EMPLEADOS
SARRÁ
DROGUERIA
ABIERTA TODOS LOS DIAS
TODA LA NOCHE LOS MARTES
A-8026 A-3641

Farmacias de Turno

VIERNES

HABANA

Pi y Margall número 27. A-2141	A-2142
Máximo Gómez 413	M-4401
Padre Varela y Salud. U-6840	U-2582
Escobar y Peñalver	M-5450
J. C. Zenea número 230	U-1818
Lamparilla y Villegas	M-5718
Zenea No 145. U-6720	U-7018
Gral. Manuel Suárez y Oquendo	U-6939
Gral Aguirre y Raimundo Cabrera	M-4040
Ave. de Menocal y San José	U-7074
Ave. de la República y F. Andrade	U-6774
Gral. Quintín Banderas y Corrales	M-4666
Padre Varela y Corrales	M-6427
Máximo Gómez No 2	M-9400
Finlay y Soledad. U-6729	U-3967
Zenea y Monserrate (M Gómez) M-2277	M-4546
Fernandina No 77	M-5365
Leonor Pérez 85 esquina Ave de Bélgica	M-4129
Fco Aguilera 67 esquina a San Nicolás	A-2345
S. Rafael y Campanario	A-3322
Suárez y Esperanza	
San Nicolás y Gloria.	M-5222

VEDADO

Calle 23 y J	F-6109
Calle 17 entre F y G	F-6222
Calle 2 entre Zapata y 31	F-8002
Calle M y 13	F-6213
Calle 19 entre 14 y 16.	F-6211

VIBORA

10 de Octubre número 614, I-7586	I-7242
Pocito y Reyes	X-2351
Estrada Palma número 59	I-7591
San Mariano y Figueroa	I-4333

JESUS DEL MONTE Y SANTOS SUAREZ

Santos Suárez y Serrano	I-7609
10 de Octubre y Rodríguez	X-2744

LUYANO

Manuel Fernández de Castro No 48	X-3348
Manuel Fernández de Castro No 113	X-3067
Rosa Enrique No 50	X-3939
Manuel Fernández de Castro No 130	X-3068

CERRO

Salvador y Bellavista	I-7613
Calzada del Cerro número No 440 letra C.	M-4230

NOTA.— Este grupo deberá prestar el servicio público todo el día y la noche de los Domingos y Fiesta y Duelo Nacional siguientes: Enero 8; Febrero 19 y 24; Mayo 14; Junio 25; Agosto 6; Septiembre 17; Octubre 29; Diciembre 10.

HABANERAS

LA MODA ACTUAL

NOTAS DE PARIS

La moda actual se acentúa en semejar a la mujer con una flor. Cada día vemos nuevos modelos representando lirios, tulipanes, y otras lindas flores. También las telas contribuyen a transformar en **bouquets** a las mujeres.

Hay unos modelos de trajes confeccionados en estampados floreados que llevan una capa bordeada completamente de flores hechas del mismo material del vestido o haciendo contraste en otro color.

La capa que impera es de crepé matelassé que es la tela con la superficie rizada, que está más de moda. Tan extendida está su popularidad que es dudoso que persista dentro de las telas escogidas por lo mucho que se generalizará.

Las capas para usar por la noche se adornarán con vuelos tan ténues como el cristal, de plisados muy marcados en negro y blanco de tul, acompañando un traje de crepé negro. Las hay de terciopelo color geranio forradas de tafetán azul turquesa, resultando un contraste elegante.

Las telas de cuadritos se usarán para blusas, así como para forrar abrigos de verano que imita la moda inglesa. La que le guste los detalles elegantes encontrará infinidad de combinaciones por el estilo que son muy originales.

Un detalle romántico, favorito para las tardes de tes, serán las enormes bandas que se enroscan o drapean a gusto en el cuerpo en una gran variedad de modos.

Puede igualmente prestar altura y gracia o emplearse de modo que hagan lucir menos alta a una mujer de gran estatura. **Molineux** le gusta estas bandas y sus modelos alcanzan una elegancia suprema con su uso. Presenta uno con una banda que da la vuelta al cuello ocultándose una punta en el busto y cayendo la otra graciosamente en suave drapeado hasta el suelo. Es una nota de color que le da a los trajes haciéndolas en tela transparente, a veces blanco y negro, enroscada a la cintura, subiendo por el hombro para dar el efecto de una manga o capita.

Lauvin es otro que hace uso artístico de los echarpes drapeados, que generalmente empiezan como incrustación en la blusa, terminando libremente en largas caídas que se prestan a múltiples arreglos. Otra versión graciosa es el abrigo-chal que ha creado **Maggy Rouff**, que es una pieza entre bufanda y chal, cortado en pico en el centro, con las puntas tan largas que tocan el pie, orlada completamente con flecos, haciendo el efecto de algas marinas.

DETALLES ELEGANTES

La moda del guante aun no ha pasado, viéndose muy atractivos y elegantes conjuntos donde el guante representa el detalle más **chic**.

Un juego precioso, de verdadera novedad y de gran éxito en el centro de la moda, se compone del sombrero, que es una toquita de organdí azul oscuro ribeteado con delicadas florecitas blancas con los centros azules, una pieza para el cuello también de las flores y amarrado con lazos de organdí y los guantes con los puños también de las mismas flores.

Muchos de los modelos de guantes presentados en las exhibiciones de París, vienen con los guantes haciendo **pendant** con las mangas de organdí y otros con el color del traje, usado en los puños con grandes pétalos de flores de crepé de china.

RETORNO FUGAZ

¿Cómo era, Dios mío, cómo era?
—Oh, corazón falaz, mente indecisa!—
¿Era como el pasaje de la brisa?
¿Cómo la huída de la primavera?

Tan leve, tan voluble, tan ligera
cual estival vilano.... ¡Sí! Imprecisa
como sonrisa que pierde en risa....
¡Vana en el aire, igual que una bandera!

¡Bandera, sonreír, vilano, alada
primavera de junio, brisa pura..
¡Qué loco fué tu carnaval, qué triste!
Todo tu cambiar trocóse en nada
—¡memoria, ciega abeja de amargura!—
¡No sé cómo eras, yo que sé que fuiste!

Juan Ramón Jiménez

MENU DEL DIA

Almuerzo	Comida
Presidente cocktail.	Grape fruit.
Huevos con camarones.	Sopa de ostiones.
Arroz con pescado.	Croquetas de gallina.
Hígado a la Italiana.	Pargo chambertin.
Papas Alumette.	Pollo asado al horno.
Ensalada de lechugas y tomates.	Ensalada de legumbres.
Huevos a la nieve.	Dulce de leche con almendras.

RECETAS DE COCINA

Biscuits

Se pasan dos tazas de harina de Castilla por un colador junto con una cucharadita de sal y cinco de levadura, se hace una pasta con tres cucharadas de manteca y dos de mantequilla derretida, añadiéndole tres cuartos de taza de leche amasándola hasta que esté suave. Se extiende con el rodillo a dejarla de una pulgada de grueso y se cubre con un paño por espacio de diez minutos. Luego se cortan de una forma redonda y se colocan al horno bien caliente durante diez o quince minutos.

M. R. de FONTANILLS

EL GRAN BAILE EN «JUVENTUD ASTURIANA»

Hemos concurrido a la secretaría de la Juventud Asturiana en su nuevo local social de Malecón 54, altos, y allí hemos visto a los señores José Lorido, Manuel García Menéndez, al siempre jovenzuelo Julio Gutiérrez Pérez y al juventista cien por cien señor Eduardo Gutiérrez Pérez, atendiendo a las numerosas peticiones de invitaciones que se vienen recibiendo en la secretaría para concurrir a la fiesta inaugural de la nueva casa social de Juventud Asturiana.

Fiesta que será en la noche del dos de abril próximo, y para la cual se han contratado los servicios de la orquesta de Belisario López y la Sonora Matancera.

Fiesta alegre, donosa, de la Juventud Asturiana, un triunfo más para los muchachos de la Juventud.

SUSCRIBASE Y ANUNCIESE EN EL «DIARIO DE LA MARINA»

Viajes de
OMNIBUS DE CAMAGUEY
Coches Pullman "MACK"
Viajes directos cómodos y seguros.
Habana-Camagüey-Santiago de Cuba
NUEVO ITINERARIO
Desde el día primero de Marzo
Salidas de la Habana, frente al hotel «Saratoga»
A las 5 a. m. directo a Santiago de Cuba.
A las 7.30 a. m. hasta Camagüey.
A las 12.30 p. m. directo a Santiago de Cuba.
A las 8 p. m. combinación con «La Cubana» para Santiago.
Salidas de Santiago directas a la Habana
A las 5 a. m. y 12.30 p. m.
Salidas de Camagüey para la Habana.
A las 5 a. m., 1 p. m. y 8 p. m.
NOTA. — Queda suprimido desde esta fecha el carro que sale de Camagüey para la Habana a las 6 a. m.
INFORMES:
En la Habana ..... Teléfono: M-1715
En Camagüey ..... " 2861
En Santiago ..... " 2521
No aceptamos más pasaje que la capacidad de asientos.
Reserve el suyo con tiempo y viaje en los MEJORES COCHES «PULLMAN» DE CUBA.

BANCO PASTOR
CASA FUNDADA EN 1776

CAPITAL SUSCRITO	Ptas. 17.000.000.00
ID. DESEMBOLSADO	» 11.000.000.00
FONDO DE RESERVA	» 6.000.000.00
ID. PARA FLUCTUACION DE VALORES	» 8.073.530.47

Casa Central: LA CORUÑA

SUCURSALES: Barco de Valdeorras, Caldas de Reyes, Carballino, Carballo, Cedeira, Chantada, El Ferrol, Fonsagrada, La Estrada, Lugo, Marín, Mellid, Mondoñedo, Monforte, Mugía, Noya, Ordenes, Orense, Padrón, Pontevedra, Puebla del Caramiñal, Puenteareas, Puentedeume, Ribadavia, Ribadeo, Rua-Petín, Santa Marta de Ortigueira, Sarria, Tuy, Verín, Vigo, Villalba, Vimianzo y Vivero.

CUENTAS CORRIENTES A LA VISTA Y A PLAZO (con o sin libreta).
CAJA DE AHORROS.
CAMARA ACORAZADA DE ALQUILER.
REALIZA TODA CLASE DE OPERACIONES DE BANCA, BOLSA Y CAMBIO EN ESPAÑA Y EXTRANJERO
DEPOSITO DE VALORES. - COBRO DE CUPONES

Guanabacoa al Día

EN EL LICEO

Muy concurrido se vió el Liceo Artístico y Literario la noche del miércoles pasado, con motivo de celebrarse las acostumbradas fiestas de los «miércoles de recibo».

Por conocidos jóvenes de esta localidad se llevaron a la escena varios números de variedades, cantos y prestidigitaciones, siendo todos los que tomaron parte en la interpretación del programa, muy aplaudidos por la distinguida concurrencia allí reunida.

Horas muy gratas y amenas se pasaron durante esta animada velada.

Después se bailó a los acordes de una buena orquesta cubana.

Altamente satisfechas salieron las personas que disfrutaron de dicha festividad social llevada a cabo en los elegantes salones de nuestro legendario y querido Liceo.

Por habernos sido imposible tomarlos, no damos a conocer los nombres de las damas y damitas que asistieron.

Baste decir que eran muchas y muy distinguidas.

CABALLEROS DE COLON

Se nos informa que el Consejo de la institución Caballeros de Colón, que el próximo día dos iba a quedar constituído en esta villa, bajo el patronato de San José de Calasanz, no podrá llevarse a cabo en esa fecha.

Motiva esa contrariedad, el no haber llegado la Carta Constitucional autorizando la formación de dicho Consejo, cuyo número será 2750, debido a que el Comité de Cartas, que funciona en el Consejo Supremo de la Orden, radicado en los Estados Unidos de Norte América, se encuentra en estos momentos realizando una activa campaña de propaganda por el Oeste de la gran nación.

La constitución se hará, por tal causa, en los últimos días del venidero mes de abril, celebrándose en ese día distintos actos festivos en su local social situado en las Escuelas Pías de esta localidad.

Existe extraordinario entusiasmo entre los señores que formarán el expresado Consejo número 2750.

SERA OPERADO

Con el fin de someterse a una delicada operación quirúrgica ha ingresado en la casa de salud «La Benéfica», del Centro Gallego, al estimado amigo nuestro señor Nicolás Fernández y Cabo.

Encuéntrase recluído en el pabellón número nueve, habitación ciento sesenta y dos.

Sépanlo así sus numerosas amistades.

Deseándole breve restablecimiento.

SEÑORITA AIDA CARBALLO

Ha regresado a su residencia en la pintoresca ciudad de Matanzas, la linda rubita señorita Aida Carballo, después de haber pasado una temporada en esta villa, en la morada del distinguido matrimonio «Lala» Pérez y doctor Oscar M. Blanco.

Sabemos que la gentilísima y preciosa matancera nos ha abandonado llevándose un gratísimo recuerdo de nuestra amada villa.

Lo cual mucho nos satisface y nos llena de regocijo.

Reciba la blonda Aida, nuestro saludo de despedida.

SANTA BALBINA

Celebran hoy su fiesta onomástica dos distinguidas damas. Las señoras Balbina Piña de Villiers y Balbina Villiers de Alvarez, culta compañera en el periodismo y delicada poetisa, muy apreciada en el seno de esta sociedad.

Felicitamos a ambas señoras y les enviamos un respetuoso saludo.

TRASLADO DE CASA

Ha trasladado su morada para la casa «Pepe» Antonio número cincuenta y cinco, la respetable señora Dolores Martínez viuda de García Carranza, en unión de sus hijos, entre los que se encuentra mi estimado amigo el apreciado joven «Pepe» García Carranza.

Prosperidades sin cuento en la nueva residencia.

CAMBIO DE RESIDENCIA

Los distinguidos esposos Gloria de La Valette y Julio Figarola, muy apreciados amigos del cronista, han nudado su residencia para la casa Adolfo del Castillo número 53.

Muchas felicidades les deseamos.

DR. MATIAS F. MARQUEZ

Hacemos llegar hasta nuestro particular amigo el estudioso doctor Matías F. Márquez, juez municipal y correccional suplente de esta localidad, nuestra sincera y afectuosa felicitación con motivo de la providencia dictada por el pundonoroso juez de instrucción, doctor Miguel Angel Rodríguez Morejón, en la causa originada con la querella establecida en su contra por el señor Cuenllas, que no estuvo conforme con cierta condena por él impuesta.

En dicha providencia se declara sin lugar la querella por ser justa la sentencia dictada por el doctor Márquez.

DE LA ASOCIACION DE PROPIETARIOS

Cumpliendo el acuerdo tomado en la junta de la directiva de la Asociación de Propietarios, Comerciantes, Detallistas e Industriales celebrada la noche del lunes último, la comisión designada para visitar al alcalde municipal, señor Joaquín Masip y Domínguez, con el fin de felicitarlo por haber tomado posesión de su cargo para un nuevo período administrativo y para solicitar su cooperación en el asunto de la comunicación con la Habana; llevó a cabo su cometido en la elegante residencia de nuestra primera autoridad municipal, la bella «Quinta de Corona».

Componían dicha comisión los señores Carlos del Corral, presidente de la Asociación, Domingo Cabo, Manuel Cuervo y Claudio Conde.

Una vez impuesto el señor Masip del objeto de la visita, agradeció muchísimo la gentileza de la citada directiva, manifestando que gustosísimo estaba dispuesto a laborar en el asunto de la comunicación, no tan sólo como alcalde, pues es su deber, sino como ciudadano amante del bienestra de su pueblo, así que también en cuantos otros iniciara la Asociación de Propietarios, Comerciantes, Detallistas e Industriales

Aprovechando la oportunidad que se les presentaba a los comisionados de estar junto al alcalde, le pidieron hiciera cuanto estuviera en sus facultades al objeto de aumentar la cantidad de agua del acueducto.

Expuso el visitado, que ya él había tomado tal iniciativa, pudiendo informarles que se estaba instalando una nueva turbina en la planta de bombeo para Guanabacoa, con doble capacidad que la actual, con lo que muy en breve sería mucho mayor la cantidad de agua que esta población disfrutará.

Altamente satisfecha de la brillante acogida obtenida, se retiró de la morada de nuestro bondadoso alcalde la comisión indicada.

DEL COLEGIO LANCHA

Tuvo lugar en la noche del miércoles la fiesta escolar que habíamos anunciado, en el colegio y academia Lancha.

No nos fué posible tomar detalle de la misma, por no haber recibido la correspondiente invitación para asistir.

Lo que mucho lamentamos.

Y hacemos constar para el futuro.

TEATRO «CARRAL»

Función amena y llena de atractivos es la que esta noche nos ofrece la empresa del teatro «Carral».

El programa de hoy nos dice que serán proyectadas en la magnífica pantalla del indicado coliseo, las interesantes joyas «Los de Abajo», interpretada amirablemente por John Gilbert y Virginia Bruce, y «Vidas Intimas», por Norma Shearer y Robert Montgomery.

Mañana, sábado, un extraordinario programa Paramount, con dos brillantes estrenos.

UNA QUEJA JUSTA

Varias respetables familias residentes en la calle de Santo Domingo se quejan, razonablemente, de la excesiva velocidad que los drivers imprimen a sus vehículos cuando transitan por aquella vía, sin tener en cuenta el peligro que ésto entraña, tanto para las personas que por allí circulan como para aquéllas que marchan en los mismos.

Con estas líneas llamamos la atención a quien corresponda a fin de que se evite dicho mal.

Y queda por nuestra parte complacidas las personas interesadas que nos pidieron consignáramos lo que dejamos expuesto.

FARMACIA DE TURNO

Hoy, por la noche, está de guardia la farmacia situada en Corralfalso número 199 y medio, teléfono XO-1666.

Sépase así.

Oscar de la Cruz Muñoz.

EL GRAN BAILE EN EL «CLUB DE FERRETEROS»

En su regio palacete de la Calzada del Cerro número 547, ofrecerá el próximo 2 de abril una lucida fiesta el floreciente Club de Ferreteros, que preside el distinguido caballero señor Gaspar Calvo Vizoso.

De cinco a nueve p. m.

Fiesta de socios y sus familias.

Que será amenizada por la excelente orquesta «Broadway», siempre tan celebrada.

Existe mucha animación para asistir a esta fiesta, entre las familias de la buena sociedad habanera, asiduas al Club de Ferreteros.

Muy lucida promete resultar esta fiesta.

Hable usted de su antigua bronquitis como si fueran ustedes inseparables. Mala compañera es esa, y la SOLUCIÓN PAUTAUBERGE, amiga fiel y segura, se encargará de echarla fuera de los pulmones de usted.
L. Pautauberge, París y todas farmacias

SOCIEDADES ESPAÑOLAS

GRAN FESTIVAL CELEBRARA LA BCIA. GALLEGA

Quedó organizada la Sección de Propaganda que integran socios de reconocido mérito

Concurriendo casi todos los convocados y en medio del mayor entusiasmo se organizó la Sección de Propaganda de la Beneficencia Gallega, bajo la presidencia del vicepresidente primero de la Sociedad, señor Jesús Suárez Pastoriza.

Los vocales que integran dicha sección son los señores Miguel Recarey, Ramiro Yodra Núñez, Jose B. Valea, José Val, Angel Cillero, Jacinto Rodríguez, Gervasio Guzzán Cao, Manuel Otero Carreiras, Manuel Ron, Manuel Fraga, Alejandro Pantín, José M. Pedroso, Leopoldo González, Jesús Suárez Pais, Antonio Vázquez García, Francisco Villar y Villar, José Lorenzo, Juan Riveiro, Francisco Cabanas, Manuel Castiñeiras, Julián Vivero, Celestino Cobas Suárez, José Leis Hernández, Armando Rodruello, Manuel Leiro, Constantino Darriba, Jesús Cabalo, Apolinar Gallego, José Castro Veiga, Ramón García Díaz, Pedro Corbello García, Mariano Rouco Bouza José González Corral, Antonio de Campo de la Fuente, José Rojo Forján y José Loras.

Fué nombrado Vicepresidente de la Sección el señor Gervasio Guizán Cao, y Secretario el señor Manuel Castiñeiras.

Se formularon iniciativas muy acertadas y se puso de relieve la austeridad y patriotismo con que hoy se gobierna la administración de esta Beneficencia, tan justa que recuerda los tiempos clásicos de esta entidad.

Se acordó coadyuvar a los esfuerzos de la Comisión de Arbitrar Recursos en el próximo festival que ha de celebrarse.

Por último, se dividieron en subcomisiones encargadas de visitar a los exsocios de esta Institución y al mayor número de gallegos para que contribuyan con su óbolo al acrecentamiento del progreso que de manera tan brillante ha iniciado esta sociedad.

Mañana hablaremos del gran festival que esta sociedad celebrará en «La Tropical».

DIVULGACIONES POPULARES DEL C. CASTELLANO

Demostrarán los beneficios que ofrece el Centro Castellano a los socios y socias del mismo

Con el fin de dar comienzo a una serie de divulgaciones populares sobre los grandes beneficios y ventajas que reporta el ser asociado del Centro Castellano, teniendo en cuenta que existen varios núcleos de simpatizadores de la causa que desconocen los inmejorables medios con los que cuenta la Sociedad, bien sea porque afortunadamente no hayan tenido que hacer uso de los servicios médicos o de la casa de salud, o bien, por la general apatía que existe entre muchos que no se preocupan de examinar y constatar sus pertenencias y cuanto puede serles de utilidad y provecho en todo tiempo y lugar; la Sección de Propaganda que preside el señor Lorenzo de Toro, conocerá en su próxima reunión de un estudio realizado por una de las más renombradas casas productoras de la capital, sobre la confección de una película artística y amena, detallando profusamente todas las dependencias y departamentos del sanatorio «Santa Teresa de Jesús», así como las labores que a diario se realizan, juntamente con cuanto afecta al desenvolvimiento de las actividades sociales dentro del gobierno interior de la Sociedad y su sedes social.

Esta película, que promete ser algo extraordinario, prescindiendo en absoluto del sabor mercantilista que se le ha dado a estos asuntos en diferentes propagandas, será exhibida como cosa nueva y atractiva en los principales cinematógrafos de la capital, sacándose varias copias para su difusión por el interior de la República.

LA LABOR DIARIA EN LAS «HIJAS DE GALICIA»

Importante intervención quirúrgica efectuó ayer en el Sanatorio «Concepción Arenal» el notable cirujano doctor Carlos de Valle, consistente en una gastroenterostomía (operación de estómago), practicando, además, otras dos operaciones; por el también cirujano, doctor Emilio García Tudurí, fueron operadas dos asociadas; y el laringólogo y Director de la citada casa de salud, doctor Antonio F. Barrera, intervino en 16 casos de su especialidad.

En la Quinta han sido consultadas 316 asociadas, y los médicos del servicio externo hicieron 44 visitas a domicilio.

Salieron dadas de alta: Basilisa Quintela, María Bouso, María Santos, Genoveva Majide, Manuela Cotarelo, Amalia Riveiro, Josefa García, Filomena Iglesias, Hilda Pumar, Estrella Delgado, Mercedes López, Amparo Losas, Matilde Molinero, Victoria Santos, y los niños Antonio Castañeda y Ofelia Cupeiro.

Ingresaron para atender a su curación: Fe García, Clara Hernández, Angela Moano, Dolores Sánchez Teresa Villar, María López, Manuela Calviño, Carmen García, Rosa Poy, Rosalía López Felisa Caride, Ermita Mauriz, Carmen Quintela y losn iños Josefa López, Lidia Guerreiro, Eligia Losada, Lidia Fernández, María Teresa Casais y Patria Rodríguez.

LA VERBENA «PRIMAVERA» EN LA ASOC. DEPENDIENTES

Llegará, con la de mañana, la fecha escogida por la Asociación de Dependientes del Comercio, para celebrar en los salones de su palacio la gran «Verbena de Primavera» que hemos venido comentando. Se echa el resto ya en la organización de este festival extraordinario. La Sección de Recreo, con su capitán, el señor Manuel Ahedo, remata sus trabajos de organización efectuando reuniones y atendiendo todos los detalles que puedan traducirse en un esplendor mayor para las fiestas. Los programas de bailables han sido presentados por las orquestas contratadas a la Comisión de Vocales que entiende de ello. Y se nos asegura que nada hay que pedir a los mismos. Los componen bailables actuales, modernísimos. Belisario López, el famoso y acreditado Belisario, rompe con lo mejor de su repertorio, ya conocido, admirado y aplaudido por los bailadores; Aniceto Díaz, estrenará piezas de su creación, danzonetes y hará las delicias de la concurrencia con ese maridaje estupendo que es el danzón cubano y el son llamado de Oriente; los Hnos. Castro, estarán esta vez, como siempre, a la altura de su nombradía, de su prestigio; el Septeto «Cuba», solicitado y aclamado siempre, llevará a Collazo, su gran cantante; y el Septeto «Supremo», que es una suprema realización de su especialidad —el son— dirá en esta oportunidad lo que valen su ajuste, su pericia y su capacidad musical. Con semejante bagaje se dispone, en el orden de las orquestas, la Sección de Recreo a celebrar su Verbena.

Ya seleccionan y separan las plantas, arbustos y escoge las flores más finas para emplearlas en el adorno del vasto palacio de Dependientes. Crusellas traslada al Centro su bellísima fuente luminosa, que ofrecerá el interesante espectáculo de sus aguas, sus luces y colores, a la entrada del festival, por el Paseo de Martí. Y también dispone esta casa de los obsequios que repartirá a las damas concurrentes.

TODOS LOS ENFERMEROS EN TODA «LA TROPICAL»

Los preparativos para la gran romería que la Asociación de Enfermeros celebrará en todos los jardines de «La Tropical» el domingo día 2 de Abril, tocan a su fin. El Comité de Damas presidido por la gentil enfermera de la Quinta de Dependientes, señorita Jesusa García, por una parte, y el Comité de Fiestas presidido por el señor Manuel Leal por la otra, no han omitido detalle alguno para que la fiesta resulte lucida y amena.

Sin duda ese día los enfermeros se verán honrados por sus simpatizadores, y un público numeroso de ambos sexos acudirá a la Tropical a saborear la incomparable cerveza de esta marca, y a bailar al conjuro de renombrados conjuntos musicales como son: Belisario, los hermanos Martínez, la Sonora Matancera y el quinteto Barcalés.

MOVIMIENTO SOCIAL EN NATURALES ORTIGUEIRA

El Consejo de Damas y la Sección de Propaganda de esta Asociación, celebrará el próximo sábado día 1º de Abril, a las 9 de la noche una reunión conjunta en nuestro Local Social para tratar de los asuntos que se mencionan en esta Convocatoria.

La Sección de Propaganda ruega a todos sus miembros que concurran el citado día y que procuren traer alguna nueva inscripción para el mes de Abril a fin de que aumente cada día el número de asociados

El distinguido Consejo de Damas debe cooperar a este noble fin contribuyendo con su entusiasta y decidida actuación para que «Naturales de Ortigueira» al cumplir su 5º Aniversario contara co n500 asociados.

COMITE DE DAMAS EN LOS REPRESENTANTES COMERCIO

Hoy, día 31 del actual, celebrará junta esta sección. En la misma tratará de un gran baile que tiene en proyecto para el día 7 de mayo, así como de la organización del Comité de Damas. La comisión encargada de organizar dicho comité tiene citadas a todas las encantadoras señoritas que han de componer dicho comité para que concurran el día 31 al local de la Sociedad, para la toma de posesión, esperando que todas estén ese día reunidas en dicho local, para empezar la organización de dicho baile, que al juzgar por el entusiasmo que reina entre todos los componentes de la Sección de Recreo y Orden, a de ser un éxito más para la Asociación de Representantes del Comercio. La comisión nos encarga que digamos a las señoritas y señoras que componen dicho Comité no dejen de asistir hoy día 31 del actual a las 8½ de la noche a dicha reunión, porque es muy importante.

REUNION FAMILIAR EN LA ARTISTICA GALLEGA

Celebró una reunión esta simpática sociedad, a la que asistieron las las señoritas Esperanza Tezón, Lolita Ribot, Emilita T. Duimovich. Emilia Duimovich y otras y todos los señores componentes de la Directiva, en cuya reunión se acordó la forma de llevar a cabo la reunión familiar bailable que tendrá efecto el próximo viernes 31 del corriente, a las nueve de la noche, en los salones de Reina No. 53, domicilio social de dicha Agrupación y del Centro Nuevo.

Esta fiesta será la primera de la serie de las que tiene en proyecto la Agrupación y que de seguro resultará animada y divertida a juzgar por los elementos que se proponen asistir a ella.

SE ACTIVA LA PROPAGANDA EN EL C. ASTUR

Hoy en su plantel Jovellanos se celebrará la gran fiesta cívica de todos los viernes

Hoy, viernes, último del mes, a las tres de la tarde, con motivo del acto cívico escolar se reunirá toda la muchachada de las escuelas del Centro Asturiano en los salones artesonados del Centro, para escuchar la magistral conferencia que sobre la luna ha redactado un compañero del aula primera, grado sexto de varones.

Por el trabajo demostrativo de la eficiente enseñanza por parte de los profesores del plantel y por lo que ello significa para el Centro del Asturiano, los salones del Centro, como en otras ocasiones se verán concurridísimos por los familiares de los alumnos y los socios.

TRIUNFAL CAMPAÑA

Hoy finaliza el mes de marzo y ya son numerosas las inscripciones que se encuentra en el departamento de altas y bajas del Centro Asturiano para el próximo mes de abril.

A pocas horas de distancia del mes de abril, suman cientos estas nuevas inscripciones, aporte de los socios, labor de la Sección de Propaganda, entusiasmo de los componentes de la Sociedad y deseo de muchos simpatizantes del Centro de poder figurar en los concursos que la Sección, dinámica por todo lo alto, viene llevando a cabo en beneficio de la causa del Centro Asturiano.

Don Pancho, el administrador de la casa de salud «Covadonga», la joya maravillosa de la colonia asturiana de Cuba, establecimiento médico de primera clase, sanatorio que compite con todos los establecidos en la América hispana y sajona, que es a la vez orgullo de la República, ha enviado para el mes que comienza numerosas inscripciones, se aproximan al ciento del mes. Labor que realiza por su amor a la causa del Centro Asturiano y porque quiere figurar entre los primeros aspirantes al premio cumbre del autoplano que, gallardo, espera al que ha de ocuparlo en el escrutinio final del año.

RECIBOS PARA FAMILIAS DEL CTRO. GALLEGO

Las ventajas de este recibo no hay duda que facilitará a las familias toda comodidad

Esta importantísima mejora social, que con tantos partidarios cuenta en la colonia gallega, está siendo objeto de un detenido estudio cuyo término no dejará esperarse mucho tiempo, pues hay el decidido propósito de implantarla sólidamente dentro del más breve plazo posible.

Las ventajas que la institución del recibo familiar en esta meritísima institución ha de reportar al público en general y, muy especialmente, a las familias gallegas, es cosa que no admite dudas de ningún género, porque además de los servicios de médico y medicinas, exclusivamente, que otras entidades ofrecen, unas que ya lo tienen establecido y otras que tratan de modificarlo en cierta forma, el Centro Gallego les brindará a los hijos menores de catorce años el inmenso beneficio de la instrucción y de la educación artística en su magnífico plantel «Concepción Arenal», donde se han educado varias generaciones de niños y niñas, muchísimos de los cuales han ocupado y ocupan envidiables posiciones en las múltiples actividades humanas.

Este proyecto—nos dice uno de los que lo están estudiando—no es esporádico ni está copiado de nadie, toda vez que ya los Estatutos sociales, que rigen desde 1914, en su artículo noveno disponen todo lo concerniente a este problema; y si hasta ahora ha estado en suspenso dicho precepto estatutario fué debido a la imposibilidad creada por la plétora de socios conque contaba la Sociedad que producían una cantidad de enfermos muy superior a la capacidad de su reputado sanatorio «La Benéfica». Pero ya descongestionado éste por la contínua repatriación de asociados y el colapso en que cayó la inmigración, hoy está en inmejorables condiciones para la implantación de tan esperada mejora.

El estudio del proyecto, que abarca a la mujer y al niño, está encomendado a la Sección de Fomento que preside el señor Norberto Soliño, sabemos que se trabaja con verdadero ahinco en el asunto, del cual conocerá pronto la Comisión Ejecutiva.

EL ESPIRITU SOCIAL DE LA ASOCIACION DEPENDIENTES

Con motivo del lamentable acaecimiento —de que dió cuenta en su oportunidad este periódico— y que se relaciona con la ausencia de tres Cobradores de la Asociación de Dependientes del Comercio, el Presidente de esta entidad, señor Avelino González, ha recibido numerosas visitas de asociados y personas amigas, y testimonios afectuosos de consideración. Nos cumple declarar que el hecho no influye en el normal desenvolvimiento de las actividades sociales de todo orden de Dependientes; y que la entidad progresa, notándose aumento en las listas de socios y un franco renacimiento del espíritu de cooperación y de unidad que ha sido siempre y constituye, hoy como ayer, su alma y su fuerza mayor.

El digno señor Avelino González está sumamente agradecido a los amigos asociados que le han testimoniado su afecto y su aplauso por la energía y actividad que ha desplegado en estos momentos.

M.E.C.D. 2016

en el Mercado de Crudos de New York se efectuó una venta de azúcar de Filipinas, a la base de 3.00

ADOPTO UN PROGRAMA DE ESTABILIZACION PETROLERA A PARTIR DEL DIA 15 DE ABRIL

ordó el cierre de varios pozos artesianos, salvo los produzcan más de un 10 por 100 de agua. Está habiendo un movimiento de trigo y maderas. El mercado de plata, flojo

l Sumario de Noticias de Dow recibido ayer por el hilo di- de Mendoza, desde New York, ramos interesantes datos acer- las ganancias de varias com- y sobre el programa de esta- ión petrolera.

ed Aircraft en 1932 ganó 53c. ción común, contra $1.05 en

acciones estuvieron quietas e ares en Londres.

ndard Oil of Cuba en 1932 su- na pérdida de $1.206.000 de- s todos los cargos, contra uti- de $2.359.000 en 1931.

ago Great Western sufrió en o un déficit neto por explota- e $174.000 contra 47.000 pesos 2.

ndice de Moody es 85.9 contra

apeake and Potomac Telepho- clarró su dividendo trimestral ido.

Jersey Zinc declaró su divi- trimestral ordinario de 50c.

York Ontario and Western en febrero un ingreso neto de o deducidos impuestos y car- ontra $51.000 en análogo pe- de 1932.

Presidente de Northern Pacific que ha habido alguna activa- en el movimiento de trigo y as de unas semanas a esta

ida Power and Light, subsi- de la American Power and omitió el dividendo trimestral 5 sobre las preferidas.

a notificado a la Bolsa de ork que los intereses vence- el 1 de abril de 1933 en los del cuatro por ciento de 1936 Kansas City Fort Scott and his no podrán pagarse.

Tesoro ofrece $100.000.000 en ciones a 91 días.

bash R. R. ha solicitado a la Interstate Commerce Commission el permiso necesario para obtener de la Corporación Financiera de Reconstrucción un empréstito de $3.000.000 y pagar con él los gastos fijos.

El tipo del Banco de Inglaterra sigue al 2 por ciento.

En una conferencia celebrada en Washington se adpotó un programa de estabilización petrolera consistente en el cierre de los pozos artesianos de California, Kansas, Oklahoma, Texas y Nuevo México hasta el 15 de Abril, salvo en aquellos pozos que produzcan más de un 10 por ciento de agua. Pídese al Presidente que decrete el cierre inmediato de los yacimientos de producción forzada en aquellos estados.

El Presidnete Donnelly, de la Northern Pacific, dice que de unas semanas a esta parte ha habido aumento en el movimiento del trigo y maderas.

El mercado de plata de Londres abrió ligeramente más flojo a causa de las ventas procedentes de la China.

Promedios:

30 industriales, 57.90, 56.57, 56.81, baja 1.11.

20 ferroviarios, 27.89, 27.80, 27.14, baja .69.

20 s. públicos, 20.96, 20.35, 20.41, baja .47.

40 bonos, 74.93 baja .24.

MERCADO DE TABACO

Las compras de tripas limpias, de la cosecha del treinta y uno obtenida en Las Villas, hechas por S. Pampillo y ompañía se están ultimando con el registro de las últimas cantidades de que hablamos hace días. Porque durante ayer el representante de la mencionada firma bonaerense en esta capital Harry Mendelsohn, estuvo registrando doscientos noventa y tres tercios de quintas, y probablemente registre hoy una cantidad igual de segundas completando así quinientos ochenta y seis tercios de ambas clases.

Otra cantidad aunque no tan grande, de estas dos clases, ha de registrar Mendelsohn en los almacenes de Kaffenburgh and Sons. También para Pampillo.

Y es probable que alguna firma más se interese luego por otras partidas de quintas y segundas. Viejas o nuevas.

Cuervo y Compañía vendieron y entregaron a Hermann Lielh, veinticinco tercios de capadura de Remedios.

LA RAMA QUE ENTRO

Por los ferrocarriles no entró un tercio ni una paca. En camiones entraron veintiseis tercios, procedentes de Pinar del Río y para Tamargo y Compañía, y ochenta, de Cabaiguán para Hijos de Diego Montero.

MENOR LA PRODUCCION

La producción de torcido de las fábricas establecidas en los Estados Unidos de Norteamérica, durante los ocho meses—julio de 1932 a febrero de 1933—del año fiscal corriente, ascendió a 2.862.014.394 tabacos de todas clases.

En igual período de tiempo del año fiscal corriente la producción fué de 3.398.498.990 tabacos, también de todas clases.

Hay, pues, en contra del año fiscal corriente 536.484.596 tabacos de todas las clases. Cantidad ésta que equivale a 15.79 por ciento de merma.

Así como en la producción de febrero encontramos un aumento de un cinco por ciento, sobre la de febrero del año pasado, en las vitolas de la clase E, que son las más caras, durante los ocho meses ninguna clase se ofrece igual mejora.

Veamos los detalles de la producción por clases en los ocho meses del año fiscal corriente.

De la A. . . .	2.318.695.735	tabacos
De la B . . .	28.647.126	»
De la C . . .	475 405.000	»
De la D . . .	34.872.572	»
De la E . . .	4.393.961	»
Total . . .	2.862.014.394	»

La producción por clases durante igual período del año fiscal anterior, fué como sigue:

De la A . . .	2.474.681.485	tabacos
De la B . . .	51.561.793	»
De la C . . .	812.469.630	»
De la D . . .	50.637.594	»
De la E . . .	9.148.488	»
Total . . .	3.398.498.990	»

La merma experimentada por cada clase en los ocho meses, hecha la comparación, es ésta:

Clase	Cantidad	Por 100
A	155.985.750	6.30
B	22 914.667	44.44
C	337.064.630	41.49
D	15.765.022	31.13
E	4.754.527	51.97

La producción de los tabacos chicos también experimentó merma durante los ocho meses del año fiscal corriente, comparada con la de igual período del anterior En los ocho meses últimos fué de 167.168.801, contra 205 845.440 en los ocho meses del año fiscal próximo pasado. Una merma, pues, de esos «little cigars», ascendente a 38.676.639, cantidad equivalente a 18 79 por ciento.

Frutos cubanos en New York

La Sección de Fomento y Expansión Comercial de la Secretaría de Agricultura, Comercio y Trabajo, ha recibido con fecha 30 del actual, del Jefe de su Oficina Agrícola Mercantil establecida en New York, el siguiente cable:

«Subastáronse en New York toma tes 4.530 cajas llegadas vapor Oriente, las marcas «P B.», «Ramona», «Barbo», «Rainbow», «Miraflores» «Tejera» «Carmen» «Richard» «Blue Star», «Dos Ríos», Triangle», «Estrella», «Awon» «Ribera», y «Berta», huacales de 144 de dos pesos tres octavos a tres pesos setenta y cinco caja, de 162 de dos pesos tres octavos a tres pesos veinticinco, caja de 180 de dos pesos un octavo a tres pesos cinco octavos caja de 216 de dos pesos un octavo a tres pesos un octavo, caáa de 225 de dos pesos un octavo a tres pesos tres octavos, caja de 250 de dos pesos veinticinco a tres pesos un octavo, la mejor marca vendida hoy fué «Potosí» cajas de 144 a 216 a cuatro pesos, caja de 180 a tres pesos siete octavos, y la que obtuvo el precio más bajo fué Kelly Special», cajas de 144 162 y 216 a un peso siete octavos, la caja de 180 a dos pesos. Subastáronse también 6.960 cajas-lugs, las marcas «Fany» «Providencia», «Artemisa», «Zorro», «Campos», «Cubanisle», «Granados» «Quaker», «Rafaela», «Pastor», «Queenye», «Twoj», «Belle» «Savoia» «Royal», «Santa Teresa», «Eugenio», «PalosCream», «Capote» lugs de 5x5 de un peso cuarenta y cinco a un peso noventa, lugs de 5x6 y 6x6 de un peso cuarenta a dos pesos sesenta, lugs de 6x7 de un peso quince a dos pesos treinta, lugs de 7x7 de un peso quince a un peso setenta».

Siguen firmes los precios de nuestros tomates y los superiores alcanzan precios llenos, lo que demuestra una vez más que la buena selección es el factor más importante para alcanzar buenos precios

«Subastáronse en New York Piñas 145 huacales llegados vapor «Veragua» la marca :Cubanita» huacales de 18 a dos pesos sesenta y cinco huacales de 24 a dos pesos sesenta huacales de 30 a dos pesos diez, huacales de 36 a un peso sesenta. Procedentes de Puerto Rico 4.950 huacales de 16, 18, 24, 30 y 36 desde dos pesos diez basta tres pesos, huacales de 46 desde un peso setenta hasta un peso ochenta y cinco al precio promedio de dos pesos cuarenta el huacal. Vendiéronse en venta privada papas el huacal número UNO Russets desde un peso sesenta y cinco hasta dos pesos. La temperatura anunciada es buena».

EL CLEARING HOUSE SE REUNIO PARA TRATAR DE LA LEY DE MORATORIA

Los miembros de la Habana Clearing House se reunieron ayer tarde con el objeto, según los informes que obtuvimos, de tratar acerca de la Ley de Moratoria. Oficialmente no se nos dió ningún reporte sobre lo tratado en dicha reunión.

OFICIAL
Distrito Central de la Habana

DEPARTAMENTO DE ADMINISTRACION DE IMPUESTOS
Habana, D. C. marzo 27 de 1933
AVISO

Por el presente se hace saber a los contribuyentes pertenecientes a los Epígrafes de Farmacias con aparatos y bodegones o figones que durante un plazo de CINCO días contados desde la fecha de este AVISO se exhibirá en el Departamento de Administración de Impuestos-Sección Segunda, los Proyectos de Reparto formados por las Comisiones de cada uno de esos «grupos» a fin de que los que se consideren perjudicados formulen sus protestas por escrito dentro de las prescripciones legales, sin cuyo requisito no será tramitada la reclamación (Artículos 87 al 89 de la Ley de Impuestos Municipales.)

José Izquierdo Julia,
Alcalde-Jefe del Distrito Central.

MERCADO GANADERO

procedente de Martí entró ayer un arrastrando doce casillas con re-

LOS PRECIOS EN PIE

recios pagados por compradores os mercados de origen:

El vacuno

Oriente, a dos y un octavo cen- con el cinco por ciento de des- o.

Camagüey ,a dos y un octavo tavos con el cinco por ciento de cento en la finca, y sin descuen- n la ciudad.

Las Villas, a dos y un octavo tavos con el diez por ciento de cuento.

En Pinar del Río, a dos y un oc- vo centavos; pero pesado y entre- do en los mataderos de esta ca- al.

De cerda

e cinco a seis centavos.

El lanar

dos y medio centavos.

MATADERO DE LUYANO

n el Matadero de Luyanó se sa- caron las siguientes reses:

e vacuno	60
e cerda	15
e lanar	10

os precios que rigieron en el Ma- ro de Luyanó fueron:

	Cts. Kilo
acuno, de	11 a 13
erda, de	21 a 32
nar, de	20 a 30

MATADERO INDUSTRIAL

n el Matadero Industrial se sa- caron las siguientes reses:

e vacuno	120
e cerda	91
e lanar	20

gieron en el Matadero Industrial siguientes precios:

	Cts. kilo
acuno, de	10 a 14
erda, de	21 a 32
nar, de	20 a 30

MERCADO DE ALGODON
(CIERRE DE AYER)

nero	6.68
rzo	6.98
ayo	6.30
	6.45
eptiembre	6.65
ciembre	6.78

NUEVA FABRICA DE HIELO S. A.

ncesionaria de la Fábrica de Cerveza y de Hielo

"LA TROPICAL"

SECRETARIA

ACCIONES BENEFICIARIAS
DIVIDENDO ACTIVO Núm. 19.

De orden del señor Presidente, se avisa a los tenedores de Acciones Beneficiarias, emisión única de la Compañía de 10 de junio 1928, que la Junta Directiva en sesión ordinaria que tuvo el día 24 del actual, ha declarado un Dividendo activo para aquéllas en la cuantía del CUARTO POR CIENTO (¼%) que será devengado el día 31 del actual y se pagará por los Agentes Fiscales de la Emisión, señores N. Gelats y Compañía, Aguiar 108 y 108, Habana, a partir del día 1 de Abril 1933 incluído, exclusivamente contra presentación del Cupón número 19.

Habana, 29 de Marzo de 1933.

El Secretario interino,

Antonio de la CARRERA.

BOLSA DE NEW YORK

COTIZACIONES DEL CIERRE DEL DIA 30 DE MARZO
(RECIBIDAS POR EL HILO DIRECTO DE MENDOZA Y COMPAÑIA)

A		**D**		**N**	
A. Express	4⅜	Del. Hudson	52½	Nash	13⅜
Air Red	57⅞	Del. Lack	21⅝	Nat Dist	26
Alaska Jun	14½	Drug Inc	30	Nat Bisc	35⅛
Alleghany	1	Dupont	84⅝	Nat Cash	7½
A. Chem.	76⅝	**E**		Nat Dairy	13
A. Chal	7¾	E. Kodak	54½	Nat P. Lig	7⅝
Amer. Can	55⅞	El. Auto Lit.	11¾	Nat Surety	5
Am. Car. Fou.	3¼	El. Pow Lig.	3¾	N. Y. Central	18¾
Am. F. Pow	4½	Elec. Bond	12⅝	Nevada	—
Amer. Ice	4½	Erie R. R.	4⅞	North Am	17¾
Amer. Int	8½	**F**		Norfolk	118
Amer. Loc	7⅝	Fox Film	⅞	Nort Pacif	13⅞
Am. P. Light.	4⅛	F. Texas	21	**O**	
Amer. Smel.	14⅞	**G**		Ohio Oil	5¾
Amer. Sug	35½	Gen. A. Tank.	18½	Otis Elev	12
Am. Sug. prefs.	90¾	Gen. Asphalt.	5⅞	**P**	
A. Tel and Tel.	90½	Gen. Elec	12⅞	Packard	1⅞
A. Tob. A.	56	Gen. Foods	25	Paramount	⅞
A. Tob. B.	60	Gen. Motors	11½	Pennsylvania	17¼
Am. Water	11½	Gen. Sig. Ry.	17¾	J. C. Penney	22⅜
Am. Woolen	4½	Gillet Saf	14¼	Pullman Co.	23¼
Anaconda.	6¾	Gimbel Bros.	1½	Pub. Serv	36½
Atchison	42⅜	Gold Dust	13⅞	Proc. Gamble	24½
At. Coast	21	Goodrich	—	Pure Oil	3¼
At. Ref	15¼	Goodyear	14⅜	Puerto Rico.	22⅞
A. D. Goods	—	G. Paige	1⅛	**R**	
Auburn Auto	32⅞	G. North	8	Radio Corp.	4
Aviat Corp	6⅜	**H**		R. I. Steel	—
B		Hershey com.	38	Reynolds	30⅜
Baldwin Loc.	4½	Homestake	—	Royal Dutch.	18⅜
Balt Ohio	10	Houston Oil	11½	**S**	
Bendix	8⅛	Hudson Mot.	4	Safeway.	32½
Best and Co	11⅛	**I**		Sears Roeb.	17⅛
Beth. Steel	13⅛	Ill. Cent	12⅞	Simmons	5¼
Borden Co.	20⅜	Inter. R. T.	6½	Soc. Vacuun	6⅝
Briggs	—	I. B. Mach	88	St Paul prefs	2
Brook Manh	28⅝	Int. Cement	8½	So. Pacific	15
Byers A. M	10¾	Int. Comb	½	South Ry	6½
C		Int. Nickel	8⅛	S. Brands	16¼
Can. Pacif	7⅞	Int. Tel	5⅞	S. Gas	6⅜
Cann. Mills.	16	**J**		Stan. N. J.	25⅞
Case T. Mach.	5	Johns Mansv	16	Stewart	—
Cerro de Pasco.	3⅝	**K**		Studebaker	2
Ches. Ohio.	27⅞	Kroger Groc.	17⅜	Sun Oil	—
Chi. R. Isl	2½	Kresge	6¼	**T**	
Chrysler	9⅛	Kelvinator	4⅛	Texas Co.	12¼
Coca Cola	33⅞	Kennecot	9	Texas Gulf	18¼
Col. Carbon	28⅞	**L**		Timken Roll.	15⅝
Comm South	1½	Lambert	25½	**U**	
Congoleum.	8	Ligg. Myers.	57¼	Union Carb.	23
Cons. Cigar	—	Loews Inc	10⅛	U. Pacific.	70½
Cons. Gas	43¾	Loose Wiles	24½	Union Oil	—
Cons. Oil	5⅛	Lorillard	12¾	United Corp.	5¼
Cont. Can	41¾	Louisv Nashv	29½	U. Corp prefs.	27½
Cont. Oil	6	Ludlum	4½	U. Fruit	32¾
Corn Prod	53⅞	Lehman Corp	40⅞	U. S. Rubber.	3½
Coty Inc	2⅝	Liquid Carb	16⅝	U. S. Steel	28⅜
Cuba Co.	½	**M**		U. Aircraft.	20⅝
C. Amer. Sug.	3⅛	Macy H. R.	30½	**W**	
C. A. Sug. prefs.	25½	May Dept	12	Warner Bros	1⅛
Comm. Solv	13⅜	Mc Keesport	56½	West Union	19
Chesapeake	17⅝	Montgomery.	13	West Elec	24
Col. Fuel	4½	Miss Pacif	2	White	—
Cruc. Steel	—	Murray Corp	2	Woolworth	27¾

PRECIOS DE LOS ARTICULOS DE PRIMERA NECESIDAD

Artículos Varios

Almidón molido arroba 90 centavos; Arroz 5 estrellas arroba 95 centavos, Semilla viejo arroba 85 centavos. Valencia arroba $1.25. Manteca refinada primera clase libra 18 centavos, de 2da. 14 centavos. Maíz de Gibara arroba 35 centavos, de provincia arroba 40 centavos. Tasajo del País libra 15 centavos.

Frutos y Vegetales

Caimitos caja 30 centavos. Cocos de agua docena de 30 a 35 centavos Secos docena de 30 a 40 centavos. Limones el ciento de 30 centavos a $1.50, Mameyes el ciento de 60 centavos a $3.00. Naranjas agrias primera clase el ciento 70 centavos, de 2da. 40 centavos. Naranjas de China primera clase el ciento $1.20, de 2da. $1.00, de 3ra. 60 centavos, de cuarta 30 centavos. Mandarinas el ciento de 50 centavos a $1.00 Plátanos criollos primera clase el ciento $1.00, de 2da. 80 centavos, de 3ra. 60 centavos. Plátanos Dátil racimo de 20 a 30 centavos. Enanos racimo de 20 a 50 centavos. Manzanos racima de 20 a 40 centavos. Piña blanca primera clase docena $2 00 de 2da. $1.20. Morada primera clase docena $1.80, de 2da. $1.00. Toronjas primera clase el ciento $2.00, de 2da $1.50; Zapotes primera clase caja $1.00 a $3.00. Boniatos arroba 35 centavos. Berenjenas primera clase docena 20 centavos, de 2da. 15 centavos. Calabazas primera clase docena $3.00, de 2da. $1.50. de 3ra. 50 centavos. Cebollas del país arroba de 25 a 50 centavos. Chayotes primera clase docena 30 centavos, de 2da. 20 centavos, de 3ra. 15 centavos. Habas limas frescas caja 30 centavos; Maís tierno el ciento de mazorcas 60 centavos. Malanga blanca arroba 30 centavos. Amarillas arroba 35 centavos. Ñames arroba 40 centavos. Papas rosadas del país arroba 40 centavos Pepitos docena de 7 a 20 centavos. Pimientos chicos caja 30 centavos. Grandes caja 25 centavos, Quimbombó primera clase caja 50 centavos, de 2da caja 40 centavos, Tomates primera clase caja 80 centavos, de 2da 60 centavos, de 3ra. 40 centavos. Yuca arroba 20 centavos Coles del país docena de 15 a 20 centavos.

Aves y huevos

Gallinas libra 10 centavos. Guanajos libra 10 centavos. Palomas el par 25 centavos. Pichones el par 25 centavos. Patos el par 60 centavos. Pollos libra 16 centavos. Huevos del país 100 por $1.00. Mantequilla del País libra 25 centavos. Queso Camagüey libra 12 centavos. Patagrás libra 25 centavos.

Carnes

Carnero libra 15 centavos. Puerco libra 20 centavos. Res primera clase libra 13 centavos de 8da, 9 centavos Filete libra de 20 a 30 centavos. Manteca cruda libra de 13 a 15 centavos.

Café tostado y molido:

Del País corriente de 12 a 15 centavos libra.

Del país primera de 20 a 25 centavos libra.

De Colombia y Puerto Rico de 40 a 50 centavos libra.

PRECIO DE LA LECHE FHESCA EN LA HABANA

A particulares comprada en el depósito 10 centavos el litro. A domicilio 10 centavos el litro.

A comerciantes 8 centavos el litro.

PESCADO

Pulpos 15 centavos libra. Serruchos 11 centavos libra. Pargos criollos, Pescado importado y Camarones 10 centavos libra. Jocú, Guaguanchos y Pescado de la Sonda 9 centavos libra. Biajacas 8 centavos libra. Rabirrubias y Cherna criolla 7 centavos libra. Salmonete, Cabrillas, Robalo, Corvina y Almejas 6 centavos libra. Cubera, Caballerote, Lisas y Lisetas 5 centavos libra. Arigua y Pescado de inferior calidad 4 centavos libra. Sardinas 3 centavos libra. Cangregos Moros $1.50 docena. Langosta 60 centavos docena. Ostiones 40 centavos el ciento.

ACCIONES DE LOS BANCOS

NUEVA YORK, marzo 30.

	Comp.	Vend
City Bank.	20¼	20¾
Chase Bank	20½	21½
Guaranty.	223	227
Bankers	50½	51¼
Irving	14¾	15¼
First National	975	990

MERCADO DE METALES
(CIERRE DE AYER)

Cobre	5¼
Nickel	35
Plata	27¼
Plomo	297½
Zinc	352

N. GELATS y Cía.

Habana. BANQUEROS Aguiar 106-108

Vendemos cheques de Viajeros
Pagaderos en todas partes del mundo
y Cartas de Crédito Circulares
en las mejores condiciones.

"SECCION DE CAJA DE AHORROS"

Recibimos Depósitos en esta Sección Pagando el 3 por 100 Anual. Todas estas operaciones pueden efectuarse también por correo

MERCADO DE CAMBIOS

Marzo 30.

Sin variación la peseta. El mercado de cambios de New York, sostenido.

La libra esterlina mejoró.

No hubo operaciones.

COTIZACIONES

New York. cable	1/10 P
New York. vista	3/32 P
Londres, vista	3.43
Londres, cable	3.42 ¾
España. cable	8.47
España. vista	8.46
Paris cable	3.95
Paris vista	3.94 ½
Paris cable	3.95
Paris vista	3.94 ½
Liras cable	5.16 ½
Liras. vista	5.16
Suiza cable	19.30
Suiza vista	19.29
Bélgica cable	13.95
Bélgica vista	13.94
Alemania cable	23 90
Alemania vista	23.89
Hong Kong. cable	22.95
Hong Kong. vista	22.90
Canadá cable	15¼%D
Canadá vista	15 ½
Amsterdam, cable	40.34
Amsterdam. vista	40.33
Peso argentino	25 ¾

MERCADO DE GRANOS
(CIERRE DE AYER)

Trigo	
Mayo	53⅝
Julio	53½
Septiembre	54⅛
Maíz	
Mayo	29⅞
Julio	31⅜
Septiembre	33⅜
Avena	
Mayo	18⅞
Julio	19⅛
Centeno	
Julio	39½

MERCADO DE CAFE
(CIERRE DE AYER)

Marzo.	—
Mayo	5.33
Julio	5.17
Septiembre	5.01
Diciembre	4.94

MERCADO DE MANTECA
(CIERRE DE AYER)

Julio	4.55
Mayo.	4.37
Marzo	4.27

Cotizaciones

NEW YORK, marzo 31. (AP).—(Por nuestro hilo directo). La Redacción del DIARIO DE LA MARINA en New York, toma, trasmitiéndolos a la Habana, a las 12:30 a. m., los siguientes totales de las operaciones realizadas por la Bolsa de New York en su sesión de 30 de marzo de 1933:

ACCIONES
861,450
BONOS
$10.219,000

COTIZACION DE LA PESETA

La peseta española se cotizó al cierre del mercado a razón de:

11.82.03

por dólar.

COTIZACION DE LOS FRANCOS

El franco francés se cotizó ayer al cierre del mercado a razón de

25.34

por dólar.

COTIZACION DE LA LIBRA ESTERLINA

La libra esterlina se cotizó ayer en el mercado local a

3.42¾

HABANA CLEARING HOUSE

Las compensaciones de checks entre los bancos asociados al Habana Clearing House, ascendieron en la liquidación de ayer, a la suma total de:

$$1.113,055.36

BOLSA DE LA HABANA

BONOS Y OBLIGACIONES

	Comp.	Vend
Rep Cuba 1904 (Speyer)	87	90
Rep. Cuba 1905 Deuda Int.	30	38
Rep. Cuba 1909 4½	70	74
Cuba 1914 Morgan	67½	69
Cuba 1945. 5½ O. P.	36	37
Cuba 5½1935 (Obligaciones Oro	37	45
Cuba 5½ 1940 (Azúcar)	70	80
Cuba (Morgan) Seriados) 5½ por 100 1927:		
F- Venve julio 1 1933	87	100
F Vence 1 julio 1934	—	—
G Vence 1 julio 1935	—	—
I Vence 1 julio 1936	—	—
J Vence 1 julio 1937	—	—
Certificados Serie 5½%		
Obras Públicas:		
Vence junio 30 1933	81½	98
Ayuntamiento Habana la hip.	92	110
Ayuntamiento Habana 2da. hip	93	110
Centro Asturiano	20	40
Cervecera	30	45
Cervecera (Obligaciones no hip	9	—
Gas	88	100
H. Electric (Consolidados)	20	28
H. Electric (Obligaciones no hip	5	8
Jarcia Matanzas	75	90
Nueva Fábrica de Hielo	69	—
Papelera Serie A.	90	—
Papelera Serie B	58	—
Teléfonos	58	70
Unidos	4	10
ACCIONES:		
Banco Territorial	—	15
Cervecera	9	50
F. Consolidados de Cuba (prefs.)	2¼	3½
Cuba R. R.	1	—
Fibras y Jarcia	9	—
H Electric Utilities Co. prefs. 6 por 100	16⅛	23
H. Electric Utilities Co. prefs. 5 por 100	6	12
H. Electric Railway Co. preferidas.	2¼	—
H. Electric Railway Co. comunes	⅜	1¼
Jarcia prefs.	15	40
Jarcia preis. ex dividendo en acciones	14	39
Jarcia comunes	2	8
Licorera de Cuba	3¼	7
Metropolitan Auto	100	—
Naviera, P.	10	15
Naviera com	2	2½
Nueva Fábrica de Hielo	69	—
Nueva Fábrica de Hielo Beneficiarias	8	16
Perfumería prfs.	3½	—
Perfumería, C.	¼	—
Pesca prefs	20	—
Pesca comunes	2	—
Teléfono prefs	25	38
Teléfono. C.	4	—
Unidos	2	2¼
Union Oil.	5¾	7

RELACION DE LOS VALORES QUE HAN ESTADO ACTIVOS EN LA BOLSA DE NEW YORK

NUEVA YORK, marzo 30. (Por el hilo directo de Luis Mendoza y Compañía).

	Abre	Cierre
A.	42⅜	42⅜
AAC.	32¼	32⅞
AC.	55½	55⅞
CN.	18½	18¾
GL.	12⅛	12⅞
GM.	11⅝	11½
X.	28	28⅝
DD.	34⅝	34⅝
EK.	55⅛	54½
T.	89⅝	90⅛
IT.	6	5⅞
J.	25¾	25⅞
ACD	76	76⅝
AFW.	4¾	4½
GAS.	43¼	43¾
R.	4	4

DESPUES DEL CIERRE QUEDO REPORTADA OTRA VENTA PARA PRONTO EMBARQUE, A BASE 2.95

Una preeminente firma operadora de N. York fué compradora de futuros en las posiciones de septiembre y marzo. Hubo alza en todas las posiciones. Los refinados no sufrieron cambio

El mercado de crudos neoyorkino abrió ayer con tono firme. Los refinadores eran compradores a la base de 2.95 con ofertas de un cargamento de crudos de Puerto Rico, para embarque en la primera quincena de abril, a la base de 2.96. Los crudos de las Filipinas, para embarque en abril mayo, ofrecidos a la base de 3.00 con compradores en esta última posición, a la base de 2.98.

Al mediodía se anunció una venta a operadores de 4.000 toneladas de Filipinas, para embarque en abril mayo, a la base de 3.00.

Y después del cierre de la Bolsa se reportó otra venta, pero efectuada a primera hora de la mañana, de mil toneladas procedentes de St Croise, para pronto embarque, a la base de 2.95. a Arbuckle Bros.

LOS FUTUROS

Los futuros en la Bolsa del Azúcar de New York, abrieron ayer con tono firme.

Una preeminente firma operadora de aquella plaza fué compradora en las posiciones de septiembre y marzo.

Las ventas fueron diseminadas y de «toma de utilidades».

Al cierre las cotizaciones quedaron como sigue:

CIERRE ANTERIOR

Mayo	1.00
Julio	1.04 05
Septiembre	1.08 09
Diciembre	1.12
Enero	1.11
Marzo	1.14

CIERRE DE AYER

Mayo	1.05
Julio	1.08 09
Septiembre	1.13
Diciembre	1.16
Enero	1.15 16
Marzo	1.18 19

TONELADAS VENDIDAS

Mayo	5.250
Julio	5.900
Septiembre	20.650
Diciembre	20 050
Enero	650
Marzo	5.250

LAS EXISTENCIAS

Las existencias de azúcares crudos en los almacenes afianzados de New York, eran ayer de 219.310 sacos, contra 219.307 el día anterior.

AZUCARES REFINADOS

No experimentaron cambio durante el día. Las extracciones continuaron buenas.

MOVIMIENTO EN LOS PUERTOS

El movimiento en los puertos del Atlántico, según Willett and Gray, fué el siguiente:

	Semana terminada en marzo 25	
Arribos	77.393	ton.
Derretidos	48.144	»
Stock en manos de Importadores	90.330	»
Stock en manos de Refinadores	86.579	»
	Igual semana Año 1932	
Arribos	62.000	ton.
Derretidos	44.000	»
Stocks en manos de Importadores	139.000	»
Stocks en manos de Refinadores	143.000	»

MERCADO DE LONDRES

Los cablegramas de la apertura reportaban un mercado sin cambio. Más tarde se reportó la venta de tres cargamentos de Mauritius, para embarque en agosto, a la paridad de 0.90 libre a bordo Cuba.

Las cotizaciones de los azúcares en la Terminal de Londres, son éstos.

APERTURA

Marzo	5 8 ¼
Mayo	5 10¼
Agosto	6 2 ¼
Septiembre	6 2 ½
Octubre	6 3
Diciembre	6 5 ¼

CIERRE DE AYER

Marzo	5 8
Mayo	5 10
Agosto	6 2
Septiembre	6 2 ¼
Octubre	6 2 ¾
Diciembre	6 5 ¼

LA CAMARA DE COMERCIO CUBANA ES FELICITADA

Los señores García y Compañía, felicitan a la Cámara de Comercio Cubana por el éxito obtenido últimamente, y se lo expresan de la manera siguiente:

«La Habana, marzo 29 de 1933.

Cámara de Comercio de la República de Cuba.

Marta Abreu 11, 2o. piso.

Habana.

Muy señores nuestros:

Recibimos su atenta carta de 24 del corriente incluyendo 2 copias de las comunicaciones dirigidas por el Jefe de la Sección de Aduanas, relacionadas con el reparo 23030 sobre una importación que hicimos de whisky.

Estamos altamente satisfechos por el celo y actividad que siempre han demostrado ustedes en todos los asuntos que les hemos confiado en defensa de nuestros intereses, en los distintos casos en que erróneamente nos han expedido alcances, habiendo siempre salido triunfantes, por lo cual les estamos muy agradecidos.

Cada día nos congratulamos más de estar asociados a esa Cámara de Comercio de la República de Cuba y gustosos lo hacemos constar así, reiterándonos suyos afectísimos y seguros servidores, García y Cía., S. en C».

BONOS DE CUBA

Marzo 30.

En New York cerraron los bonos de Cuba a los tipos que se consignan a continuación, cuyos precios se entienden más los intereses devengados hasta la fecha:

REPUBLICA DE CUBA

	Comp.	Vend.
R. de Cuba, Speyer 5 por 100 1904.	87	87½
R. de Cuba, Morgan 5 por 100, 1914.	—	88½
R. de Cuba. Morgan 4½ por 100.	63	65
Obras P5blicas 5½ por 100, 1945.	33¼	34½
R. de Cuba 5½ Morgan	65¾	69½

BONOS AZUCAREROS

	Comp.	Vend.
Cuban Sugar.	55	—
Manatí Sugar.	3	4⅞
Eastern A. Sugar.	4	5

BONOS FERROCARRILEROS

	Comp.	Vend
Cuban Ry 5 por 100.	15⅝	16⅝
Cuban R. 7 por 100.	15½	15⅝
INTER TELPH.—H. E. ELECTRIC	Comp.	Vend.
Int. Tel 5 1-2 por 100	22	22½
H E. Ry 5 por 100.	18	24½
H. E. Ry 5½ por 100.	3½	8¾

DESPUES DEL CIERRE DE AYER

EL PROBLEMA DEL CENTRAL ARAUJO FUE TRATADO POR LA EXPORTADORA NACIONAL

En la sesión celebrada ayer por la Corporación Exportadora de Azúcar, se volvió a tratar acerca del problema planteado entre el Central Araujo y la Compañía Mercantil Agrícola, y después de oír los alegatos de los representantes de ambas entidades, la junta acordó darle la razón a la mencionada Compañía.

Empezó a discutir

Prado arriba, Prado abajo....

EN EL TABULARIO

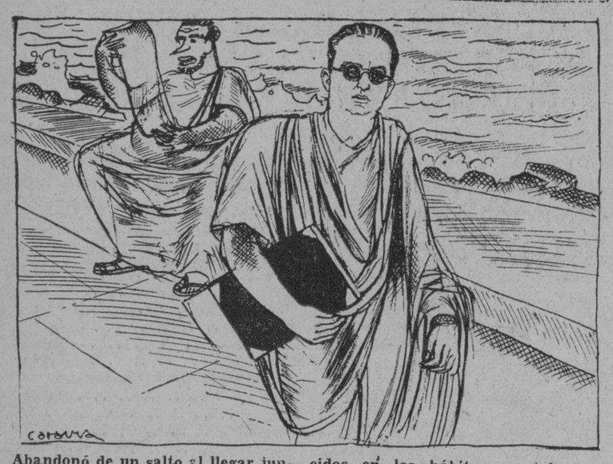

Abandonó de un salto al llegar junto al muro de los malecones la modesta litera de alquiler; arreglóse los pliegues de la amplia toga blanca; y en la mañana luminosa y fresca, bajo el cielo intensamente azul atravesó el extenso parque adornado con estatuas, exedras, obeliscos, fuentes y jardines.

Viéndolo un viejo de barba filosófica que leía un rollo sentado en el muro le reconoció por la laticlavia, por el ademán austero y por la media luna de plata inserta en el calzado de color negro que le cubría el pie y la pierna.

El viejo levantó e l brazo a la altura de la cabeza y saludó adulador:

—Que los dioses te sean propicios y que Astrea guíe tus pasos en el Senado.

El interpelado no hizo caso y grave, sereno, la cartera a la axila dirigió sus pasos hacia el Tabulario.

Sin duda le llevara allí el propósito de examinar documentos importantes para relacionarlos con su nueva ley adaptando la concepción jurídica del contrato de opción de venta al régimen legal de la República, organizando así un nuevo derecho real con denominación propia.

Ya había redactado el proyecto.

Mientras apresuraba el paso con diligente calcañal se representaba en la imaginación la gran plaza del Forum invadida a esa hora por millares de ciudadanos pululando inquietos o pausados, sonrientes o adustos, meditabundos o despreocupados cabe la basílica Julia, el arco de Tiberio, la estatua ecuestre de Domiciano, el templo de los Dioscuros, el templo de la Concordia, el Templo de Júpiter Capitolino, el Templo de Júpiter Tonante; todos los templos en fin...

Atravesando uno de los ángulos de la plazoleta ganó en pocos segundos la escalinata del Tabulario y penetró en el salón de las escrituras.

Por más de tres horas estuvo examinando los archivos. Afirmóse más en su propósito de llevar adelante su legislación; y releyó los artículos de su proyecto de inscribilidad del contrato de opción de venta, no definido ni reglado por la legislación y la jurisprudencia y sobre el que, hasta la literatura jurídica es tan exigua, que puede afirmarse que tal relación de derecho, de uso tan frecuente, está totalmente inexplorada.

No se le ocultaban las prevenciones tradicionales. Pensaba en que los viejos hombres de negocios encanecidos en los hábitos mentales del buen tiempo remoto son reacios a la concesión de opciones.

Y tomando un punzón escribió a lo cimero de su proyecto:

—Las necesidades de normas para el ordenamiento y perpetuación de sus actividades de relación, que en su desenvolverse progresivo experimentan los pueblos, crean el pensamiento jurídico. Las reglas, el precepto, la ley son obras del arte jurídico, la forma objetiva del derecho. El concepto jurídico es superior a la voluntad de los hombres; la estructura legal, la concatenación de esos principios, su articulación es labor volitiva de estudio y experimentación.

Lo orgánico es el derecho, lo funcional la ley. En el ciclo normal de su desenvolvimiento aquél precede a éste.

No hay pueblo, por perfecto que sea el funcionamiento de sus Cámaras Legislativas, que vea traducidos en leyes todos sus pensamientos jurídicos. La variedad infinita de las relaciones humanas, la mutabilidad kaleidoscópica de las necesidades de los hombres han creado los organismos legislativos y la jurisprudencia.

Aquellos obran de lentes convergentes que enfocan los conceptos jurídicos de su pueblo en un punto: la Ley.

La jurisprudencia suple el silencio de las leyes acoplando el precepto escrito y ampliando su concepto a los actos y relaciones acaso no previstos por el legislador.

Conscientes de esta necesidad las legislaciones abren generosas las puertas de la legalidad a los principios generales del derecho, a los usos y costumbres, a las normas consuetudinarias para que la jurisprudencia realice su función.

Pero hay que convenir en que la suprema idealidad jurídica de un pueblo debe consistir en ver convertidos en leyes la mayor parte de los principios de derecho que sus necesidades les inspira...

. . . . . .

Al llegar a este punto hubo de suspender la escritura. En una mesa vecina un grupo de tribunos se había enzarzado en ardiente y atronadora discusión sobre versos de Plauto y Terencio.

Y poeta también él en sus años mozos, se puso a escuchar atentamente

El punzón quedó holgando...

X. X

Los representantes electos de Matanzas serán proclamados antes del lunes

INFORMACION POLITICA

Retirados los recursos de Matanzas en lo Provincial, sólo afecta el colegio de Guamutas al segundo puesto de los Representantes populares y a los Consejeros conservadores.—Vera Verdura retira el recurso de Martí.—La vista de ayer en la Audiencia de la Habana.—Declaraciones de Obregón.—La vacante del Dr. Tiant.—Otras noticias sobre la política

Retirado el recurso contra las complementarias de Martí

Lovio, nuestro corresponsal en Matanzas, nos dice por telégrafo, anoche:

«Esta tarde se retiró al doctor Vera Verdura del recurso que tenía interpuesto contra las elecciones complementarias del término de Martí, en lo provincial y en lo municipal, separándose también de la reclamación provincial del Perico, manteniéndolo en cuanto a lo municipal el que será resuelto por el juez de Primera Instancia de Colón por ser de la competencia de dicho Juzgado.

También José Antonio Jorge Vergara se retiró del recurso por el que interesaba recuento de votos de los consejeros provinciales.

Como no queda ahora recurso provincial pendiente, de un momento a otro serán proclamados los consejeros liberales, no así los conservadores por estar muchos de ellos afectados por las elecciones del colegio de Guamutas, en Martí, que fué anulado de oficio por haber sido destruidos los libros de acta y de registro de electores momentos antes de comenzar la elección.

También los representantes matanceros podrán concurrir a la Cámara el primer lunes de abril, con excepción únicamente de un popular por discutirse el segundo puesto en el ya citado colegio de Guamutas el doctor Daniel D. Byrne y el señor Eladio González».

Continúa sin solución el problema electoral de Oriente

El problema de los recursos de Oriente, continúa en el mismo estado, es decir, sin que las partes en litigio logren encauzarlo hacia una solución.

Manzanillo sigue siendo la clásica manzana.

Por lo tanto, si no surge lo imprevisto—y en política casi siempre sucede—todas las reclamaciones serán mantenidas hasta agotar el último trámite.

Se trata de llegar a un arreglo en los recursos de Las Villas

Según nuestras noticias, se han reanudado corrientes de acercamiento entre los elementos dirigentes de los Partidos en las Villas, para propiciar una solución que ponga término a los problemas electorales que confronta aquella provincia.

Acaso el próximo lunes se efectúe una importante entrevista de la que pueden surgir soluciones.

Se agitan los Partidos y los aspirantes en torno a la vacante del doctor Tiant

En verdad que ya nadie se acordaba de los pequeños partidos municipales de la Habana. De éstos, surgidos como disidencia del conservatismo, el Partido Renacentista ha sido el que más ocupó la atención política últimamente. Nació, creció y llegó a ser una amenaza para los demás partidos, pues contaba—y cuenta—con elementos luchadores, con jóvenes veteranos de los que saben dar guerra y propiciar un triunfo. De su seno, aspiró a miembro de la Junta de Educación el doctor Pérez Abreu, jefe de los renacentistas de Arroyo Apolo y obtuvo extraordinaria votación. Con él, otros compañeros de candidatura irán a la Junta.

Ahora, con motivo del sensible fallecimiento del doctor Tiant, todas las organizaciones políticas—las de 1926 y el renacentismo que es posterior—se agitan en torno a la posibilidad de designar un delegado al Consejo Deliberativo del Distrito.

Y se discute el problema de cuáles son los que tienen derecho a figurar en la terna.

Problema interesante del cual nos ocuparemos.

Los recursos de la Habana ante la Audiencia

Continuó ayer la Sala de lo Civil de la Audiencia la vista de las reclamaciones electorales presentadas, abriendo los siguientes colegios.

Príncipe número 10 (anulado por la Provincial). Libro de votación, 284 votantes. La Sala encuentra 338 boletas, de ellas 53 depositadas en la urna y anuladas por la Mesa, estando todas ellas marcadas por electores; 151 con intervención de manos distintas y 2 con votos borrados para representantes.

Vives número 1 (anulado por la Provincial). Libro de votación, 284, pero saltado el 208, quedan 283. La Sala encontró 282.

Luyanó número 5 (anulado por la Provincial). Libro de votación 327, pero no habiendo votado el 39, quedan 326. Libro registro 339. La Sala encuentra 326.

Manuel de la Cruz número 5 (anulado por la Provincial). Cuadra bien este Colegio, pero la Sala encontró las boletas sin el sello de la Mesa.

Este de Corral Falso número 2 (recurrido por la Provincial por la vía de lo Contencioso). Los paquetes no vienen con las carátulas oficiales y sin expresión de colegio, además con escasas señales de lacre. Libro de votación, 159 votantes. La Sala encontró 215 boletas al parecer votadas, de ellas 67 sin el sello de la Mesa, 5 marcadas con manos distintas, 5 con votos borrados para representantes y 72 que se decían anuladas, según las carátulas, entre las cuales hay algunas en blanco, varias nulas totalmente, otras parcialmente y algunas válidas.

Atarés número 1 (anulado por la Provincial). Libro de votación 326, pero saltados 4, del 155 al 160, y 2 del 164 al 167, **quedan 320.** La Sala encuentra 324, de ellas 16 sin sellos de la Mesa.

Hoy terminará la apertura de colegios

Es casi seguro que la Sala de lo Civil de la Audiencia termine hoy la apertura de los paquetes que le han sido señalados, pues sólo quedan los 8 colegios contra los cuales reclama el doctor Dobal.

Los recursos sobre recuento de votos

En la sesión de la mañana, el sábado o el próximo lunes, la Sala comenzará a conocer de los recursos sobre recuento de votos.

Se inicia, pues, una labor larga en extremo.

Declaraciones de José Emilio

El señor José Emilio Obregón, líder de los conservadores de la Habana, nos ha dicho en relación a la reunión de la Asamblea Nacional del Partido Conservador y de la designación de su presidente:

«—Realmente, Wifredo Fernández a quien nadie puede discutir su ejecutoria conservadora y sus cualidades para dirigir y dirigir bien, sería un ideal presidente del Partido, si tornara a ser el Wifredo que frente a Ferrara y a otros líderes liberales, supo mantener la oposición al Gobierno en el Congreso, en época pasada».

«—Si Wifredo, con su talento, con su perseverancia política y su don especial para ser encauzador de opiniones, se decidiera a ser portavoz de la oposición al Gobierno liberal, oposición canalizada por senda legal, constitucionalista, sería el Jefe indicado del Partido Conservador, capaz de llevarle al éxito en la campaña para lograr el Poder, en próximos comicios.

—«El Partido Conservador precisa de unificar todas las tendencias que en él se han manifestado, respetando la actuación y el sentir de sus afiliados. No se trata de enjuiciar a ningún correligionario; nadie está autorizado para ello. El pasado debe darse ya por liquidado y marchar confiados hacia el porvenir.

«—El Jefe que elija el Partido, tiene que responder al anhelo colectivo de hacer oposición legal y justa».

Unos con cero votos y otros con mil y pico

De la apertura de paquetes que viene realizando la Sala de lo Civil de nuestra Audiencia, hemos visto realmente casos muy curiosos. Por ejemplo el del Caimito del Guayabal, donde en los seis colegios aparecen más de MIL TRESCIENTOS votos marcados al candidato Gustavo Parodi, y cantados a otros candidatos esto es. Parodi aparece con CERO votos y otros con mil y pico.

Palacio

EN LA FINCA

De nuevo ha vuelto a ausentarse de Palacio el Presidente de la República, que desde ayer se encuentra en su finca de verano de Santiago de las Vegas.

Con ese motivo, fueron muy pocas las visitas a Palacio.

TRABAJANDO

El Secretario de la Presidencia, doctor Guerra, laboró toda la mañana y parte de la tarde en la solución de asuntos pendientes en su Secretaría, recibiendo además distintas visitas.

Entre ellas vimos al comandante Wisthmar; a los Secretarios de Agricultura y de Estado, que acudieron a llevar distintos decretos; a los representantes Abelardo Mola; Cruells, secretario de la Cámara; doctor Manuel Tomé; al general Herrera, Jefe del Ejército, que conferenció de distintos asuntos oficiales.

El doctor Ferrara no tuvo noticias para el repórter ni los congresistas tampoco, que acudían a obtener detalles y a tratar además sobre la Ley de moratoria hipotecaria.

Para el Gobierno de la Provincia la suma de 562.03 pesos.

Existencia en caja: Ejercicio corriente 5.838.49, pesos. Resultas la suma de 2.421.66 pesos. Para el Gobierno Provincial 32.924.71 pesos. Del presupuesto extraordinario 432.94 pesos. Depósitos 95.867.85. Total suma 137.485.65 pesos.

COBROS.—Por la inscripción de cuatro vehículos 156.80 pesos. Cuotas ocasionales: 930.72 pesos. Espectáculos públicos 97.60 pesos. Multas 31 pesos.

TRASMISIONES DE DOMINIO

En la Secretaría de la Comisión del Impuesto Territorial fueron asentadas ayer las siguientes trasmisiones de dominios: Plácido Navas y Márquez, vende a Eugenio Garrigó y Salido, la casa Flores entre San Bernardino y Zapotes, por la cantidad de 1.400.00 pesos; los señores, Rosa, Antonio, Benito y Francisco Rodríguez y Franquiz, vendieron a Isidoro Padrón Raya, la casa Tenerife número 40 en la suma de 1.500 pesos. Francisco Rodríguez Fránquiz, vendió a Antonio Lorenzo y Benito Rodríguez Fránquiz, la cuarta parte de la casa Monte número 467, por la cantidad de quinientos pesos. Alfonso Sánchez Díaz, traspasó a Dolores Rodríguez Fernández, la casa de la calle Reyes 90, Víbora, por la cantidad de 3.500 pesos; El juez de Primera Instancia del Sur a nombre de Manuel González Novo, vendió a Otto Traber, una casa de la calle Rodríguez sin número por trescientos pesos, a nombre del mismo señor, el propio juez vendió al mencionado señor Traber, el solar dos de la manzana 28 del Reparto Buenavista, frente a la calle Rodríguez, por la suma de doscientos pesos, y otra casa en la calle José A. Cueto sin número por trescientos pesos; Victoriano Alvarez García vendió a Jesús Gudín Méndez, la casa San Mariano y Armas en mil pesos; Nicanor Pérez Tellechea a Lutgarda López Silvero viuda de Díaz la casa de la calle San José entre Luz y Altarriba en 2.500 pesos y Dominga Pineda Alvarez, vendió a Ana Fernández Lastra, la casa Santa Ana 6, en quinientos pesos.

Es muy probable que las comisiones permanentes del Consejo continúen con el personal que tienen ahora

Si la renovación de tales organismos no se lleva a efecto, las funciones de los miembros de las comisiones se prolongaría hasta terminar el plazo para el que fueron comisionados

El señor Ruy de Lugo Viña, presidente del Consejo Deliberativo del Distrito Central, ha de efectuar en estos días un cambio de impresiones con elementos cubanos integrantes de la organización panamericana, para determinar formas de actuación en próximas reuniones del organismo principal de que forman parte.

LOS ADJUNTOS

Con el alcalde jefe del Distrito Central, señor Izquierdo, han estado sosteniendo entrevistas durante varios días, el presidente del consejo señor Lugo Viña, y los comisionados más interesados en la solución armónica del problema planteado al Consejo con la renovación de las comisiones permanentes. Todo el problema, las dificultades creadas en este asunto, giran alrededor de la Comisión del Impuesto Territorial.

Parte de los comisionados creen necesaria la renovación solamente de los adjuntos; estimando otros que debe de alcanzar la renovación a todos los componentes de las comisiones, incluso los comisionados que figuran en las mismas.

Como quiera que la resolución no parece viable dentro de la necesidad de renovación, es muy posible que se aplace el problema, quedando todo como está hasta mejor oportunidad, es decir, quedando las comisiones con el mismo personal que tienen actualmente.

Si por fin la idea de renovación persiste, entonces el Presidente del Consejo convocará a un cambio de impresiones previo entre los comisionados y, después, a una sesión extraordinaria, para resolver en definitiva la cuestión. Caso de que persista el status quo existente, se prolongarán las funciones de los miembros de las comisiones permanentes hasta que venza el plazo de actuación de los integrantes del Consejo Deliberativo.

CONTRABANDO DE CARNES

La policía remitió al alcalde copias de las actas levantadas con motivo de la carne decomisada a los señores Pedro A. Alvarez, José Rodríguez y Reinaldo de la Torre, procedente de matanza clandestina.

TITULO DE CHOFER

La Cuarta Estación de Policía ha remitido al Distrito Central una cartera encontrada en la vía pública conteniendo el título de chofer 10695 expedido por la alcaldía de Marianao a favor de José Campello.

PIQUERA PARA AUTOMOVILES

El señor Rogelio Ortega ha solicitado permiso para la instalación de una piquera de automóviles en Amistad entre Dragones y Reina, y pide al propio tiempo variación del recorrido de la línea que va al barrio del Cerro de la Compañía Auto Bús Línea Azul.

REPOSICION

Presentó ayer el doctor Luis Biosca en el Gobierno Local un escrito dirigido al Alcalde, solicitando se le reponga en su plaza de médico del Cuerpo de Bomberos, de conformidad con acuerdo de la Comisión del Servicio Civil.

CITADO EL JEFE DE IMPUESTOS

El Juzgado de Instrucción de la Sección Cuarta, en cumplimiento de exhorto del Juzgado de Instrucción de la Ciudad de Cienfuegos, recuerda la diligencia remitida con respecto a que se cite al señor Alfonso Améndabar, actual jefe del Departamento de Impuestos, a fin de que preste declaración en causa que se tramita en aquella población.

ERARIO DEL DISTRITO CENTRAL

Recaudación del día 29, Ejercicio corriente 2.253.70 pesos. Resultas 1,298.61 pesos.

La Legación japonesa da a conocer la notificación cablegráfica de su Gobierno al retirarse de la Liga de las Naciones

La Legación japonesa en Cuba nos remitió ayer una traducción textual del cable que remitiera su Gobierno al Secretario general de la Liga de las Naciones, para notificarle su retirada del citado organismo.

He aquí dicha nota:

Al Honorable Señor Eric Drummond,

Secretario General de la Liga de las Naciones:

El Gobierno japonés cree que la política nacional del Japón, la cual tiene la aspiración de asegurar la paz en el Oriente y de este modo contribuir a la causa de la paz en todo el mundo, es idéntica en espíritu a la misión de la Liga de las Naciones, que tiende al logro de la paz y de la seguridad internacionales. Por lo tanto, siempre ha sido un placer para este país durante los trece años pasados, como Miembro original de la Liga, y como Miembro permanente de su Consejo, canceder plena medida de cooperación con sus colegas hacia la obtención de su elevado propósito. Es ciertamente un hecho histórico la participación continua del Japón en las diversas actividades de la Liga con tal celo que jamás fué inferior al que hubiere demostrado cualquiera otra nación. Al propio tiempo, la convicción del Gobierno Japonés ha sido siempre y es que para hacer posible el mantenimiento de la paz en varias regiones del mundo, es necesario en las circunstancias existentes permitir al funcionamiento del Convenio de la Liga que varíe de acuerdo con las condiciones actuales que prevalezcan en cada una de esas regiones. Unicamente actuando con este principio justo y equitativo podrá la Liga cumplir su misión y acrecentar su influencia.

Actuando con esta convicción, el Gobierno Japonés, desde que ocurrió la disputa Chino-Japonesa en septiembre de 1931, sometida a la Liga, ha adelantado continuamente, en las reuniones de la Liga y en otras ocasiones, un parecer consecuente. Fué esto, para que la Liga zanjara el problema imparcial y equitativamente, y para que ejerciera una verdadera contribución hacia el adelanto de la paz en el Oriente, y para el aumento de su prestigio, y para que adquiriera una comprensión completa de las actuales condiciones en esta parte del orbe y aplicara el Convenio de la Liga de acuerdo con estas condiciones. Ellos han hecho hincapié repetidas veces e insistido sobre la absoluta necesidad de tomar en consideración el hecho de que la China no es un Estado organizado—que sus condiciones internas y sus relaciones exteriores se caracterizan por la extrema confusión y por su complejidad, y por muchos rasgos anormales y excepcionales—y que, de consiguiente los principios y los usos generales del Derecho Internacional que rigen las relaciones ordinarias entre las naciones están sujetos a ser modificados considerablemente en su operación en cuanto a China se refiere, resultando completamente anormal y único en las prácticas internacionales lo que prevalece en ese país en la actualidad.

Sin embargo, la mayoría de los Miembros de la Liga revelaron en el curso de sus deliberaciones durante los diecisiete meses pasados un fracaso ya en la comprensión de estas realidades o tal hacerles frente y tomarlas en debida consideración. Además, frecuentemente se ha hecho manifiesto en estas deliberaciones que existen serias diferencias de opinión entre el Japón y estas Potencias concernientes a la aplicación y aun a la interpretación de varios compromisos y obligaciones internacionales incluyendo el Convenio de la Liga y los principios del Derecho Internacional. Como resultado, el informe adoptado por la Asamblea en la sesión especial de febrero 24 último, entendiendo mal completamente el espíritu del Japón, que no está inspirado sino por el deseo de mantener la paz en el Oriente, contiene crasos errores tanto en las indagaciones de los hechos como en las conclusiones deducidas.

Al afirmar que la acción del Ejército Japonés en el momento del incidente de septiembre 18 y con posterioridad no caían dentro de los justos límites de la defensa propia, el Informe no consignaba razones y llegó a una conclusión arbitraria, y al ignorar de igual modo el estado de tensión que precedía, y los diversos agravamientos que sucedieron, al incidente—cuya total responsabilidad incumbe a China—le crea el Informe una fuente de nuevo conflicto en la arena política del Oriente. Al rehusar el reconocimiento de las actuales circunstancias que condujeron hacia la fundación del Manchukuo, y al pretender desafiar la posición admitida por el Japón al reconocer el nuevo Estado, le quita el fundamento para la estabilidad de la situación en el Lejano Oriente. Tampoco pueden las condiciones que se formulan en sus recomendaciones—como quedó plenamente explicado en la declaración expedida por este Gobierno el 25 de febrero último—ser jamás de ninguna utilidad posible para el aseguramiento durable de la paz en esas regiones.

La conclusión debe ser que al buscar una solución del asunto la mayoría de la Liga ha atribuído mayor importancia al apoyo de fórmulas inaplicables que a la verdadera tarea del aseguramiento de la paz, y un valor más elevado hacia la vindicación de las disertaciones académicas que hacia la extirpación de las fuentes de conflictos venideros. Por estas razones, y a causa de las profundas diferencias de opinión que existen entre el Japón y la mayoría de la Liga en su interpretación del Convenio y de otros Tratados, el Gobierno Japonés ha llegado a darse cuenta de la existencia de la divergencia irreconciliable de las opiniones, dividiendo al Japón y a la Liga en políticas de paz, y especialmente con respecto a los principios fundamentales que han de seguirse para el establecimiento de una paz duradera en el Lejano Oriente. El Gobierno japonés, creyendo que en estas circunstancias no queda lugar para una cooperación más duradera, por este medio da el aviso, de acuerdo con las disposiciones del Artículo 1, párrafo 3, del Convenio, de la intención del Japón de retirarse de la Liga de las Naciones.

Tokio, marzo veintisiete de 1933.

Conde Yasuya Uchida
Ministro de Relaciones Exteriores del Japón.

Verano de 1933

El zapato y la media: "cimientos" de la elegancia

HE aquí dos prendas para las que la moda tiene exigencias especiales. Hay modelos de zapatos y de medias, formas, colores, materiales y tejidos de moda. Pero la mejor media y el mejor zapato son, además, aquélla y aquél que más tiempo duran sin perder el color y la forma.

Y hay una lógica para esa experiencia: que el zapato y la media son los "cimientos" de la elegancia.

EL ENCANTO puede ya informar y servir a su clientela con relación a la moda de verano para medias y zapatos: color y tejido, materiales, estilos . . .

ZAPATOS:

Los cortes predilectos este verano son los de sandalias y los escotados, en glacé blanco, o combinado con antílope del mismo color o con el tono armonizante con el vestido. Es un color también muy importante el beige de tono muy claro.

Para calle predominan el color "oxford" y el tacón militar, en blanco todo, blanco y negro y blanco y carmelita.

Para sport predominan los mismos estilos que para calle.

MEDIAS

En medias ofrecemos ya todas las novedades, marcadas a precios de extraordinaria economía:

Medias de seda fina, de tejido de chiffón .. 0.75

Medias de seda pura, de tejido de chiffón y semidoble.... 1.00

Medias de seda superior, de tejido de chiffón y semigrueso.... 1.25

Medias de seda superior, de tejido chiffón extrafino sin brillo.... 1.50

Medias de seda fina, de tejido de gasa, lisas y con cuchilla calada.... 1.75 y 2.00

Medias de hilo de tejido chiffón extrafino, lisas y con cuchilla calada; una novedad que ha de tener gran aceptación en Cuba por el color 0.65 hasta 1.25

Medias de hilo, tejido fino de malla, en dibujos de gran moda...0.60 hasta 0.80

Calidades y tejidos de garantía.
Colores y estilos de absoluta novedad.

El Encanto

M.E.C.D. 2016

SECCION A

TELEFONOS:
Dirección A-4151
Jefe de Redacción . A-3205
Sección de Sports . M-7911

DIARIO DE LA MARINA

TELEFONOS:
Quejas M-7911
A Clasificados. . . A-3333
Agencia Marianao. FO-7380

SECCION A

AÑO CI — ACOGIDO A LA FRANQUICIA POSTAL — DIARIO DE LA MARINA.—MARZO 31 DE 1933 — EL PERIODICO MAS ANTIGUO DE CUBA — PAGINA ONCE

LA ESPAÑA ACTUAL

ELECCIONES SIN GARANTIAS

Por LEON ICHASO

s ya extraño e incomprensible que en una República tras dos años su advenimiento y a pesar de to- las peticiones y solicitudes de de- aciones, se mantenga la ley de ergencia, una ley de excepción tan iliberal y antidemocrática y anti- publicana como la de Defensa Na- nal. Pero es todavía más peregri- y más inexplicable que ni siquiera a la campaña electoral ni para elebración de las elecciones se sus- nda dicha Ley de Defensa.

o hay motivo ni razón que pueda tificar tamaña medida. Si la Re- blica está todavía en una situa- n tan peligrosa, que necesite una proscriptora de las más funda- ntales garantías del ciudadano, no se efectúen los comicios mu- cipales (antes para todos los Ayun- mientos, ahora para un número de- minado). Si la República se ha- en tal estado de orden y de soli- que se puedan celebrar las elec- nes, huelga la Ley de Defensa. El ma es claro e incontrovertible.

Que no está aprobada la Ley de den Público? ¿Y por qué no se robó antes de proceder a los anun- dos comicios? ¿Por qué se va a s, sin dicha ley y con la de De- sa Nacional? ¿Se necesitó por a parte de la citada Ley de Orden blico para la celebración en los mienzos de la República, de las ciones a Cortes Constituyentes, cho más propicias a disturbios y aciones que las municipales?

ge es otro síntoma —y de los marcados y fuertes— de aquel ema de violencia y de partidaris- que tanto viene alarmando y sazonando a la opinión pública es- ola. Ni aun las elecciones se pue- n realizar sin que los ciudadanos gan pendiente sobre su cabeza la ada de una Ley que por orden gu- namental puede encarcelarlos o enerlos en la cárcel, o deportados, spender mítines y periódicos (aun y suspendidos más de una docena ellos); cerrar círculos políticos, gan casi a cien los ya cerrados); stituír alcaldes y concejales (as- nden a 17,000 los destituidos) y blar jueces forzosamente. Ni aun derecho del sufragio, célula vital todo régimen republicano y esen- de democracia, se puede ejercitar España más que bajo el arma om- noda y omnipotentemente coacti- de la Ley de Defensa Nacional. o, ¿es que el pueblo español no e ejercer sus derechos libremente a la mano de una represión tan rea como la de la Ley mencio- nada? ¿Es que el pueblo español es ingobernable? Entonces, fuera Cons- tución, fuera Parlamento y fuera sufragio electoral. Entonces venga la ictadura franca, abierta, sin ambi- edades ni subterfugios.

¿Qué extraño que estas leyes de cepción y de fuerza mantenidas u durante los comicios, produzcan s reacciones? Merecedoras son de más dura reprobación los rebeldes brutales desmanes de los partida- os de la acción directa, de la huel- constante, de las invasiones en las cas, de los incendios y de las bom- s. Pero el ejemplo de los de arriba la irritación en ellos producida por procedimientos de violencia anti- nstitucionales adoptados por los del der al amparo de la Ley de De- sa; ¿no contribuirán con triste efi- cia a sus desaguisados y a sus agi- ciones? Inoportuno y censurable, o lo que signifique de violento y atorial es ese movimiento fascis- que surge en España, que tan fo- amente ha suscitado las iras so- alistas y que tan seriamente está ocupando al Gobierno. Pero las presiones gubernamentales azuza- y mantenidas por esos mismos alistas, ¿no son, en mucha par- culpables de tal movimiento que ere responder a la fuerza con la rza, al golpe con el golpe?

Lo menos que se puede pedir para s elecciones es garantía de liber- d para el voto. Lo menos que se ede pedir es plena confianza de e no ha de haber ni coacción ni ugro para que cada ciudadano de- da su respectiva causa y elija a candidato. Eso es lo que pidió el utado derechista, el cavernícola Robles, en nombre de la libertad la democracia. Y eso es lo que negaron en nombre del orden pú- co (¿de qué orden público?) los alistas y los de la izquierda re- blicana. Se dan, indudablemente, ñas paradojas en estas denomi- ciones políticas. Los de la derecha iendo democracia, libertad, Cons- ción siquiera para el ejercicio del agio. Los de la izquierda, los de revolución con que quieren trans- mar y regenerar a España, los de usos y modos nuevos» niegan- es esta democracia, esta libertad sta Constitución aun para las ciones.

PRISION DEL COMANDANTE OLAGUER

MADRID, marzo.—Ha sido deteni- el comandante de infantería don rnando Olaguer, jefe de Seguridad Sevilla, cuando el complot de sto.

Las minorías del Congreso arrecian su campaña contra el gobierno español

La Unión Económica, contra los ministros socialistas

El diputado Sr. Pérez Madrigal será juzgado por la minoría radical-socialista a causa de sus declaraciones contra el Sr. Galarza

Por segunda vez, desde diciembre pasado, la Unión Económica Española se ha dirigido al Jefe del Estado, señor Alcalá Zamora, pidiendo que los diputados socialistas abandonen el Poder, por ser los responsables de las dificultades económicas por que atraviesa España actualmente

MADRID, marzo 30.—(AP).—La Unión Económica ha enviado un mensaje al Presidente de la República, señor Alcalá Zamora, pidiéndole «que los ministros socialistas abandonen el Gobierno, por ser responsables de las graves dificultades económicas por que atraviesa España en estos momentos».

Recuerdan al Jefe del Estado que el 12 de diciembre del año 1931 se habían dirigido al Ejecutivo de la nación haciéndole el mismo ruego, que no fué atendido.

DOS SOCIALISTAS VISITAN LA IMPERIAL TOLEDO

MADRID, marzo 30.—(AP).—El ministro de Instrucción Pública, don Fernando de los Ríos, y el jefe socialista belga Vandervelde hicieron hoy un viaje a Toledo para conocer los lugares históricos de la Imperial Toledo. Valdervelde se encuentra dando un paseo por España.

LA COMISION RADICAL SOCIALISTA APLICARA LAS INCOMPATIBILIDADES

MADRID, marzo 30.—(AP).—Los diputados radicales socialistas han acordado que la Comisión ejecutiva nacional determine qué puestos han de abandonar y cuáles conservar los diputados de acuerdo con la ley de incompatibilidades.

La Comisión se reunirá en breve a ese fin.

LA MINORIA RADICAL SOCIALISTA JUZGARA A PEREZ MADRIGAL

MADRID, marzo 30. (AP).—La minoría radical socialista, que tiene dos ministros en el gabinete de Azaña, que son el de Agricultura Marcelino Domingo y el de Justicia, Alvaro Albornoz, ha anunciado que se reunirá mañana con el propósito de juzgar la conducta del diputado Pérez Madrigal quien hizo declaraciones a la prensa atacando a Galarza. Los radicales socialistas, como se sabe, pertenecen a la Federación Izquierdista Republicana, de cuyo Comité ejecutivo es presidente Galarza.

Galarza había publicado un artículo en uno de los periódicos de Azaña recomendando al Gobierno que llevara al Congreso a la mayor brevedad posible varias leyes de carácter social, pues de «otra manera la crisis podría ser inevitable».

Pérez Madrigal, hablando con los representantes de la prensa dijo que el artículo de Galarza era «una pintoresca maniobra», deduciendo que Galarza y el Gobierno se habían puesto de acuerdo para engañar a la nación.

El diputado de la extrema izquierda, Balbontín inició ayer en el congreso, los ataques a la reforma agraria

Se ha anunciado ayer que las vacaciones parlamentarias comenzarán el día 7 de abril próximo y durarán hasta el 3 de mayo, con el objeto de hacer la campaña electoral

MADRID, marzo 30 AP.—El Congreso ha aprobado el artículo XIV de la Ley de Congregaciones y Confesiones Religiosas que los elementos católicos españoles consideran como una ley persecutoria y anticonstitucional, dicho artículo regula la transferencia de los bienes de la Iglesia.

También oprobó el Congreso la ley que se refiere a las responsabilidades del Presidente de la República, sin discusión.

El diputado Menéndez Suárez pidió después al Gobierno que se interesara en el asunto de la importación del maiz, por ser indispensable para los criadores de ganado. Pidió que inmediatamente se autorice la importación de mil toneladas.

Se reanudó después la interpelación sobre la reforma agraria, que al cabo de muchos meses de estar en vigor no ha dado ninguno de los resultados apetecidos. Inició las ataques contra la reforma el diputado Balbontín.

El diputado Estelrich acusó a la izquerda catalana de haber arruinado

Balbontín, diputado de la Extrema Izquierda

la industria corcho—taponera en España.

EL CONGRESO PREPARA UNAS VACACIONES

MADRID, marzo 30 AP.—El jefe de Federación de izquierdas y exdirector de Seguridad, señor Gallarza, ha anunciado que las vacaciones parlamentarias comenzarán el 7 del próximo abril y durará hasta el 3 de mayo, dando a los diputados la oportunidad de realizar la campaña electoral con motivo de las próximas elecciones parciales municipales.

Una anécdota

Julio Camba, el conquistador

Julio Camba, además de humorista formidable, es un tenorio empedernido. Lo que se llama ahora un conquistador.

Durante una de sus frecuentes estancias en Londres, Camba, como cualquier mortal, cometió la tontería de enamorarse. La inglesa empezó siendo difícil, pero terminó convirtiéndose en pegajosa. Camba no podía ya despegarla de su lado de ninguna manera humana.

Para zafarse de la persecución de la inglesa, nuestro humorista se escapa de Londres y se refugia en Liverpool. Pero...

Una mañana Camba toma el tren, enciende un imponente cigarro puro, y se pone a lanzar humo y a contemplar el paisaje nevado. Era aquel día lo que se dice un hombre verdaderamente feliz. En la primer estación sube una mujer, al parecer joven y envuelta en un tupido velo. Camba se prepara a la conquista. Pero, ¡que siquieres! la recién llegada es la londinense de quien Camba huía. Reproches, súplicas y por último ella exclama:—¿Es tu última palabra—¡Me mataré! ¡Pero nó! Te darías mucho postín amoroso entre las faldas. Aquí se hace esto. Y la mujer da un tremendo tirón del timbre, de alarma y se detiene el tren. Entra la policía. ¿Qué ha pasado? La dama se dirige a la policía y le dice:—Este señor ha pretendido abusar de mí...

Pero Camba, que no en balde es humorista enseña a la policía su puro por la mitad del que aún no se ha desprendido la ceniza y dice: Ustedes comprenderán que si fuera verdad lo que dice la señora la ceniza de mi puro no se hubiera conservado intacta. La autoridad, convencida con el razonamiento, da toda clase de escusas al humorista gallego, y se lleva detenida a la señora.

Camba sigue fumando y contemplando el paisaje nevado.

Se exigirá al gabinete de Azaña que dimita en cuanto deje aprobadas la ley referente a garantías y la de congregaciones religiosas

Reunidos los jefes de las minorías parlamentarias, tomaron el acuerdo de que el diputado Martínez Barrios comparezca en el Congreso para pedir al Gobierno que explique el alcance de las relaciones que sostienen los diputados que forman las minorías con el Gabinete actual

MADRID, marzo 30. (AP.)—Se ha sabido que los jefes de las minorías conferenciaron esta tarde, acordando continuar la obstrucción a los planes del Gobierno. Martínez Barrios, del partido republicano radical, dijo que los jefes darán a conocer a sus respectivos partidos los detalles del acuerdo mañana.

Martínez Barrios

En los centros bien informados se tiene entendido que en la reunión de hoy se acordó que Martínez Barrios comparezca ante el Congreso y pida al Gobierno que explique el alcance de las relaciones que sostienen las minorías frente al gabinete. Pedirá inmediatamente después al gobierno de Azaña que dimita tan pronto como queden aprobadas la ley de Congregaciones y la del Tribunal de Garantías Constitucionales.

Firmarán la proposición Juan Castrillo, por los progresistas de Alcalá Zamora; Martínez Barrios, por los radicales de Lerroux; Franchy Roca, por los federales; Botella Asensi, por los izquierdistas; Iranzo, por la Agrupación al Servicio de la República y Maura, por los conservadores.

El señor Castrillo y otros dijeron que el acuerdo es de gran importancia, pues la oposición está dispuesta a obligar al Gobierno a que se rinda. Agregaron que si el Gobierno se niega a aceptar el ultimatum, la oposición publicará un manifiesto a todo el país y convocará un mitin en la Plaza de Toros con el propósito de forzar la dimisión de Azaña, ya que «ni el Gobierno ni el Parlamento podrán resistir la nueva campaña.»

Botella Asensi manifestó que la oposición «trata de que se aprueben las leyes prescriptas por la Constitución como son la de Congregaciones religiosas y la del Tribunal de Garantías, pero ninguna otra más.»

Agregó que la oposición dará facilidades al Gobierno para la aprobación de esas dos leyes.

El régimen republicano español y su deber moral respecto al problema de los sefarditas, o judíos expulsados

La «protección a los sefarditas», es un tema no ya literario sino incluso político cuya actualidad ha aumentado con el advenimiento de la República. España tiene una deuda moral pendiente con los españoles que, por motivos políticos, malos de explicarse hoy, fueron expulsados de su patria.

En Salónica, en Marruecos, en Palestina y en otros muchos lugares del cercano Oriente, existen muchos miles de familias que hablan, cantan y rezan en castellano, y que conservan, con amorosa veneración en tal cual arqueta gótica, con visos de relicario, heredada al través de incontables antepasados la llave de la casa toledana a granadina que vió nacer a los progénitores ancestrales.

Alfonso Maseras no ha podido por menos de recoger las corrientes de simpatía existentes hacia la vieja causa de los «compatriotas» sefarditas, en un trabajo lleno de comprensión y espíritu de justicia; de estricta justicia hispánica.

Cuanto más se afirme en Ginebra el prestigio hispánico, más conscientes han de ser los gobernantes de Madrid de sus deberes internacionales. No nos cabe la menor duda sobre el espíritu pacifista de los diplomáticos españoles y hemos de suponer que todos ellos, dentro de su esfera trabajarán por la paz universal, no tan asegurada como fuera de desear.

La rectificación más o menos sincera de la política internacional española, por lo que a los problemas minoristas se refiere, es ya un indicio de la eficacia que puede llegar a tener dentro de las esferas internacionales una gestión por parte de España sinceramente humana y generosa.

España necesita afianzar cada vez más su prestigio internacional, si realmente quiere ejercer una influencia beneficiosa sobre todos los países que hablan en español y que son como ramas desprendidas de un árbol común. Muchos de estos países se han adelantado lo suficiente en el camino de la cultura para poder prescindir de toda tutela espiritual, pero los hay que necesitan, aunque no la pidan, y otros que la piden a voz en grito, sin que se les haga caso.

En este último caso se hallan los sefarditas, esto, es los judíos originarios de España. Refiriéndose al caso de los sefarditas escribía Gabriel Alomar en 1929: «España tiene en el Oriente europeo una verdadera minoría nacional, menospreciada y hasta aborrecida por los mismos que exageran tartufescamente el celo de su patriotismo. Esta minoría, más espiritual que ética, y por eso mismo más legítimamente español que los pueblos unidos por la simple yuxtaposición territorial, es la constituída por los descendientes de los judios expulsados a últimos del siglo XV Son los sefarditas, que pagan con un amor místico a España la memoria envenenada de los viejos ultrajes y suplicios. Ellos han conservado la lengua castellana con una fidelidad emocionante, con un culto de antigua reliquia».

«Sephard» o «sefard» es una palabra hebrea que designa a la peninsula ibérica; sus derivados «sefardí», «sefardita» o «sefaradita» designan a los israelitas que se habían establecido en ella y que fueron expulsados en 1492. En el libro de un viajero catalán, el señor Juan B. Fábregas, que ha visitado Salónica, Constantinopla, Bucarest y otras ciudades del extremo Oriente, se habla del angustioso problema sefardí. Dícese allí que hay en nuestro país un desconocimiento casi general de este problema a pesar de los esfuerzos de publicistas y viajeros para darlo a conocer. El señor Fábregas recuerda en su libro los trabajos del doctor Angel Pulido, senador por la Universidad de Salamanca, quien realizó en 1903 un viaje por los Balcanes y el próximo Oriente, al llegar a Madrid, el doctor Pulido presentó al ministro de Estado una memoria destinada a proteger el idioma castellano en Oriente; en febrero del año siguiente el doctor Pulido publicó en **La Ilustración Española y Americana** una serie de artículos en pro de la solución del problema sefardí y más tarde un libro intitulado: **Los Israelitas españoles y la lengua de Castilla**. En 1906, después de un trabajo de recolección formidable, el doctor profesor publicó otro libro lleno de documentos y estadísticas con datos suficientes para un estudio acabado del problema, que se intitulaba: **Españoles sin patria y la raza sefardí.** Será bueno recordar aquí los estudios del señor Menéndez Pidal sobre la poesía popular de los sefarditas y su folk-lore español, así como la campaña de vulgarización de los valores espirituales del pueblo sefardí que realizara, en 1930, **La Gaceta Literaria**, de Madrid.

En su libro que por estar escrito en catalán no ha tenido ningún eco fuera de Cataluña, observa el señor Juan B. Fábregas que esos israelitas que le hablan a uno de España y de sus cosas con unción casi religiosa, llegan a enternecernos. «Ellos mismos se llaman españoles, escribe el viajero catalán, suspiran a todas horas por la patria lejana, y aunque fueron expulsados de ella con tanta brutalidad, todo cuanto les recuerda la tierra donde reposan sus antepasados les emociona. Las primeras palabras y los primeros cantos que balbucea el sefardita son en lengua castellana. La población sefardita de Salónica, como la de tantos otros sitios de los Balcanes y de Turquía suma un conjunto de un millón y medio de almas y usan en su vida privada la lengua que les legaron sus abuelos; si no siguen con ella sus estudios es porque la que ellos llaman «Madre España» no les da ninguna facilidad. En Salónica, en Constantinopla, en Sofia, en Bucarest y en otras muchas ciudades de próximo Oriente hay centenares de miles de personas que hablan castellano y suspiran en esta lengua para volver a pisar la tierra donde fueron expulsados sus mayores».

Es obvio que en una época de crisis como la actual, en que las regiones de los sin trabajo agravan la situación económica de cada país, no se puede pensar en la única solución justa del problema sefardí, esto es, la reincorporación pura y simple de esta población de lengua castellana al solar hispánico; pero no siendo viable esta solución; que por otra parte podría representar una enorme sangría a los países del próximo Oriente hay que procurar no desatender las necesidades espirituales de ese millón y medio de hebreos que se reclaman de la cultura hispánica, creando escuelas, fundando universidades y haciéndoles llegar cuantos elementos de cultura pueda proporcionarles su antigua patria.

En 1929 Gabriel Alomar lanzaba va un grito de desconsuelo ante la acometida de Mustafa Kemal; diciendo: «El imperialismo acaba de restañar esta fuente de vitalidad hispánica. El uso de ese idoma dulcemente arcaico ha sido prohibido con graves sanciones. La asimilación de esta minoría a su patria forzosa será estimada con enérgicas y hasta con brutales coacciones. Y ese despodo de espiritualidad española se extinguirá pronto, sin resurrección posible».

No compartimos el pesimismo de Gabriel Alomar, pues la expresión oral, la lengua, esto, es el alma de millón y medio de personas no se destruye con facilidad. Muchas son las nacionalidades resurgidas que, en un momento dado de su historia y en su periódo de decadencia, no han llegado a esta cifra de población. Es preciso contar, además, con la obstinación y el espíritu tradicionalista del pueblo hebreo.

Pero urge impedir que la obra del imperialismo turco vaya adelante. Urge hacer entrar el pueblo sefardí en la órbita de la influencia hispánica, y eso sólo depende de España misma. Depende sobre todo, del papel que juegue en la Sociedad de Naciones y del espíritu de libertad y tolerancia que en el seno del organismo de Ginebra sepan hacer triunfar sus representantes.

Alfonso Maseras. — (Exclusivas «Agencia Internacional Arco»—Madrid—España.

95.500 PESETAS HA PERCIBIDO EN UN AÑO POR SUS DIVERSOS CARGOS EL DIPUTADO CORDERO

Los productores de tabaco españoles, entregaron en el Ministerio de Agricultura las conclusiones de su asamblea, pidiendo que sea obligatorio el uso del tabaco nacional

(Correspondencia especial para el DIARIO DE LA MARINA)

MADRID, marzo.—Relación de lo que ha percibido don Manuel Cordero, diputado socialista, salvo error u omisión, en el curso del año último, es lo siguiente:

CORDERO

Por lo de la Campsa, en números redondos, 64.500 pesetas.

Por la Diputación, 12.000 pesetas.

Por dietas de diversos Comités, 12.000 pesetas.

Por la Mutualidad Obrera, 7,000 pesetas.

Por la tenencia de Alcaldía, automóvil a la orden.

Total, 95.500 pesetas y y automóvil a todo pasto.

LOS TABAQUEROS QUIEREN QUE SE FUME TABACO NACIONAL

MADRID, marzo.—Una numerosa comisión de cultivadores de tabaco estuvo en el ministerio de Agricultura, para tratar de las conclusiones adoptadas en la asamblea que celebraron recientemente, y que, en síntesis, se reducen a demandar del Gobierno disposiciones encaminadas a que el consumo de tabacos nacionales sea obligatorio y preferente.

Como el señor Domingo no se hallaba en su despacho, recibió a los comisionados el subsecretario señor Valiente, a quien entregaron el documento de referencia.

LOS COSECHEROS DE TOMATES SE HAN DECLARADO EN HUELGA

LAS PALMAS, marzo.—En las comarcas del sur de esta isla se han declarado en huelga los cosecheros de tomates, que han adoptado tan original resolución en vista de que los exportadores no se avienen a satisfacer más de veinticinco pesetas por 100 libras de tomates, que ha sido en estos últimos tiempos el precio que se ha venido pagando.

El movimiento de los cosecheros alcanza a un gran número de ellos, y origina bastante perjuicio a las casas exportadoras por lo que dejan de vender en esta época, buena para el mercado.

Los cosecheros se muestran intransigentes y se han entablado conversaciones con las casas exportadoras para ver si es posible elevar el precio indicado de 25 pesetas a otro tipo más remunerador para los cultivadores.

UNA ROTATIVA PARA «EL SOCIALISTA»

MADRID, marzo.—En el Palacio de la Prensa se celebró un acto organizado por elementos socialistas para arbitrar fondos destinados a adquirir una rotativa con destino al diario «El Socialista».

Habló don Indalecio Prieto, quien en su discurso examinó minuciosamente el momento político parlamentario, y trató de la obstrucción del Partido Radical, de los sucesos de Casas Viejas, de las próximas elecciones y, por último, del porvenir de la República.

«Los socialistas—afirmó el señor Prieto—no permitiremos que las llaves de la fortaleza republicana les sean entregadas a cualquiera».

Al terminar su discurso fué ovacionado el señor Prieto, cantando los concurrentes al acto «La Internacional».

Al salir se formó una manifestación, que, cantando «La Internacional» y el himno de las juventudes socialistas, desfiló con el mayor orden hasta la Casa del Pueblo, donde se disolvió.

MITIN COMUNISTA CON TIROS Y HERIDOS

SEVILLA, marzo.—Se ha celebrado el anunciado mitin comunista en medio de constantes protestas y silbidos.

Al intentar hablar el diputado señor Balbontín, se oyeron tres disparos, resultando herido de pronóstico reservado uno de los concurrentes llamado Santos Moreno.

Ha sido detenido el sindicalista Antonio Núñez, como presunto autor de los disparos.

El acto fué suspendido.

UNA SUBVENCION AL CIRCUITO DE LASARTE

MADRID, marzo. — El ministro, señor Prieto, dijo a los periodistas que había ordenado librar 200,000 pesetas con destino al Automóvil Club de San Sebastián, como subvención a la carrera denominada Circuito de Lasarte.

Dicha cantidad figuraba en presupuesto, con destino a una carrera internacional; pero las entidades deportivas de San Sebastián gestionaron cerca del presidente de la República, cuando estuvo en aquella capital, que se dedicara al Circuito de Lasarte, y se ha accedido a ello.

LA EXPORTACION DE LA NARANJA Y LA FALTA DE VAGONES

ALCIRA, marzo .—Se han registrado varios incidentes promovidos por los obreros y exportadores de naranja por falta de vagones para enviar la fruta.

Un grupo muy numeroso se trasladó a la estación y trató de cortar los trenes que llevaban vagones vacios a otras localidades para que quedasen en esta población.

Los almacenes están abarrotados de naranja y se teme se chen a perder por el exceso de permanencia en ellos sin que se puedan exportar.

UNA PARTE DE MADRID SUFRE INUNDACIONES

En Sevilla fueron golpeados gravemente 2 obreros por no llevar dinero alguno encima

MADRID, marzo 30. (AP.)— Un temporal de agua que duró breves minutos en esta capital inundió distintas posiciones del ferrocarril Metropolitano y varias casas.

El temporal causó algunos daños; pero no hubo desgracias personales.

DETENIDO POR LA MUERTE DE UN POLICIA

BARCELONA, marzo 30. (AP.)— Ha sido detenido José Cueva, a quien se acusa de haber dirigido a la patrulla que ejecutó a un policía catalán durante los desórdenes anarcosindicalistas de enero.

DOS OBREROS GOLPEADOS POR NO TENER DINERO

SEVILLA, marzo 30. (AP.)—Se ha dado un caso curioso en esta ciudad, por la circunstancia de que se trata de dos obreros.

Varios atracadores que se hallaban apostados en una calle vieron llegar a dos individuos que por su vestuario estaban diciendo a voces que eran obreros. Los ladrones los detuvieron y registraron y al no hallarles dinero encima la emprendieron a golpes con los mismos, causándoles graves lesiones.

MASTIL PARA EL AMARRE DE "ZEPPELINES"

Rechazadas las peticiones de varios nobles para ser excluídos de confiscación

SEVILLA, marzo 30. (AP.) El ministro de Obras Públicas, Indalecio Prieto, ha autorizado la erección de un mástil de amarre en esta ciudad para el dirigible «Graf Zeppelin».

Especifica que el contrato para la construcción del mástil de amarre se de a una casa sevillana.

DENEGADAS LAS PETICIONES DE VARIOS NOBLES

MADRID, marzo 30. (AP.) El Instituto de Reforma Agraria, creado por el Gobierno para que se encargara de la aplicación de la Ley de Reforma agraria tan combatida por todos los sectores políticos españoles, excepto el socialista y el radical socialista, ha rechazado las peticiones del Marqués de Fontalba, de los Duques de Peñaranda, Arión y Tamames y de los Condes de Alange y Bornos, quienes trataban de impedir que sus bienes fueran confiscados por la República sin pagarles la correspondiente indemnización

UN CAIDO

Patinando en el Prado, resbaló y cayó el menor Enrique Blanco Pérez, de doce años, vecino de Aguirre 1, ocasionándose la fractura del brazo derecho.

PROCESADOS

El Juez de Instrucción de la Segunda, dictó ayer auto de procesamiento contra Emilio González Pérez y Julio González Díaz, señalándoles a cada uno fianza de 5.000 pesos, por un delito de hurto.

UNA CONFERENCIA SOBRE MUSICA ESPAÑOLA EN PRAGA

MADRID, marzo.—En el Ministerio de Estado facilitaron la siguiente nota:

«El ministro de España en Praga da cuenta de haberse celebrado la segunda conferencia del ciclo organizado por la Junta Española e Iberoamericana de dicha capital, a cargo del ilustre profesor y doctor J. Bramberger, director del Conservatorio de Praga, que dió muestras de un conocimiento perfecto de la materia, y se acompañó con discos de gramófonos seleccionados hábilmente.

Disertó sobre el tema «La música española» e hizo un estudio desde los remotos tiempos, examinando las Cantigas de Alfonso el Sabio, los Cantos de Amor del arcipreste de Hita, y la labor desde los contemporáneos hasta Hilarión Eslava, Gaztambide, Falla, Albéniz, Turina y Usandizaga. Elogió nuestras óperas y zarzuelas y habló de nuestros artistas, extendiéndose en juicios sobre Sarasate, Casal, Iturbe y Segovia, y la labor de las Asociaciones españolas de cultura musical.

DRIL BLANCO $100 TAYLOR
Crash de lino - Imperiales decatizados
Telas inglesas de lana para verano
ALMACENES NAZABAL Muralla 70
BELWARP Reg.

AVISO

Comunicamos a las personas que tengan joyas empeñadas en esta casa y adeuden 6 meses, pasen a prorrogarlas para no incluirlas en la subasta que se efectuará el día 4 de Abril, a las ocho y media, a. m.

"LA IDEAL"
MIRAGAYA y FERNANDEZ
NEPTUNO e INDUSTRIA

SUSCRIBASE Y ANUNCIESE EN EL «DIARIO DE LA MARINA»

POSTALES ESPAÑOLAS

TEMA DE SIEMPRE

Por C. CABAL

LLEGA tarde este libro a mi poder. Ha sido publicado ya hace tiempo— en el 1929—y en Cuba, a buen seguro, es popular. Lo firma un escritor de altos prestigios, José Ramón Villaverde, y por el tema que trata, y aún por el mismo modo de tratarlo, los años que transcurrieron desde su publicación, no han implicado atenuación ninguna en el valor de la obra. El tema es actual aún: se pudiera decir que es tema eterno, con actualidad creciente e intensidad progresiva. Por sobre todo el conjunto de manifestaciones materiales de la civilización, hay que poner este tema como explicación final. A esas manifestaciones es este tema el que les da sentido, el que les presta nobleza, el que las hace entrar en plenitud. Todo camino que no lleve a él, es simplemente un rodeo, y toda acción que no termine en él, es simplemente un error.

El tema es éste: el espíritu. Ayer aún, se conceptuaba inútil el plantearlo siquiera. Toda la ciencia oficial, en cuanto salía a la calle, comenzaba a hablar turbio y en voz alta, de multitud de conquistas que la llenaban de satisfacción. En sus palacios suntuosos, tenía como un serrallo de verdades que aumentaba diariamente, y que eran de belleza excepcional. La ciencia, en aquellos tiempos, era el D. Juan Tenorio irresistible de las verdades bonitas y en cuanto las miraba con sandunga, las volvía locas del todo...! Entre los grandes gayanes de la Sociedad. «La ciencia» que salían a la calle con más brío, estaban Haeckel y Büchner, que llenaban el mundo con su gloria. Para ellos, no había imposibles. Eran como los mílites gloriosos del cientificismo puro, y verdad que topaban por delante, verdad que conquistaban sin remedio. Aun sus émulos más listos, a Haeckel tenían que preguntarle así:

—Pero Haeckel, por favor, tú que les das...?

Y no les daba nada, qué iba a darles...! Suerte que tenía él, que tenía Büchner, y que les concediera en abundancia la naturaleza pródiga. Estos dos nombres condensan en dos aspectos distintos, todas las sugestiones, los empeños, los métodos, las doctrinas, que la ciencia de ayer daba por suyas, y que se enraizaban plenamente en el materialismo más brutal. Dios, ya pasara de moda; el alma ya se hiciera una ilusión; el espíritu mismo ya había muerto... Materia y nada más, por todas partes. E incluso en el lenguaje de estos hombres, al difundir sus conquistas, se aplebeyaba la materia tanto, que aún siendo sabios sin duda, parecían con frecuencia carreteros.

La situación actual es ya muy otra, y mientras Haeckel y Büchner han pasado para siempre, han vuelto ya Dios y el alma para no pasar jamás. La ciencia materialista de las grandes verdades conquistadas, había juzgado verdades de las fantasmagorías más absurdas, y cuando luego Von Uexküll hubo de valorar en los palabras, todo lo que Haeckel y Büchner creían definitivo en su labor, todavía más que anatema, fueron estas palabras puntapié:

—Eso no es ciencia posible, es charlatanería insustancial...

Y juzga al primero de ellos, que aún está muy más alto que el segundo, de «capacidad mezquina», hecha para marchar sobre la tierra, sin posibilidad de alzar el vuelo hacia concepción ninguna que se eleve unos palmos en el aire. El bien mayor que Von Uexküll deseaba para Haeckel, era el que no llegara a percatarse de los daños, tan funestos que al mundo le produjo su labor. Uexküll se halla muy lejos de nosotros, en doctrina y en espíritu; pero pensamos—como él— que la labor de los Haeckel es un remordimiento inacabable. Ella ha cerrado a multitudes de hombres en el calabozo oscuro de una convicción rastrera, con apariencias científicas, que negaba la música y la luz a toda la vida humana. Y cierto: en el calabozo no había música ni luz; pero bastaba asomarse a cualquier ventanita de los muros, para coger la música en raudales, y ver la luz en torrentes...

El Sr. Villaverde dió este libro hace un puñadito de años. El lo titula «Cosas del espíritu», y yo quiero hablar de él unos momentos, porque aún es un libro de hoy.

M.E.C.D. 2016

BEJUCAL LES ROMPIO EL INVICTO A LOS TIGRES DE PINAR DEL RIO

LUCEN IMBATIBLES LOS TOROS DE PAREDES; DERROTARON UNA VEZ MAS A LOS CRUZANOS

EN CALABAZAR LE GANO LA PACIFIC LINE SCORE 5x4

El manager del team local en connivencia con quien hacía de juez dió «brava»

El domingo como se había anunciado se trasladó el team de la «PANAMA PACIFIC LINE» que dirige el conocido manager Pedro Cagigas al pueblo del Calabazar para celebrar el encuentro con la novena «DEPORTIVO CALABAZAR». El encuentro fué reñido pero como siempre, el «PANAMA PACIFIC LINE» llevó la mejor parte por haber bateado más oportuno.

Mucho sentimos tener que reseñar esta crónica en la cual ponemos de manifiesto la conducta tan impropia observada por los locales.

Lo que aconteció en el juego es incalificable pues descaradamente manifestaban que tenían que ganar fuera como fuera, y así se vió que aquellos dos outs el de 2a. y 3a. fueron pruebas inequívocas de que tenían que ganar a la fuerza. Gran parte de la culpa por lo ocurrido se le debe al señor Jefe de Estación de Calabazar que es el director de la novena que conjuntamente con los umpires dieron la sensacional nota de poca corrección deportiva.

Se distinguieron en esta «cámara húngara» de la «PANAMA PACIFIC LINE» el catcher Pepín Fernández que bateó 2 hits de 3 veces al plate, Filpes con su fildeo, Mundo, Cejas y Cuso que supo jorobar la bola como siempre lo hace.

Del «Calabazar» se distinguieron Miranda, Murga, Rodríguez y Triana. También se distinguió como el más «guapo el player Alvarez que al mismo tiempo le aconsejamos que cambio de disfraz que no no le sienta.

Hoy estuvimos hablando co el Representante de la «PANAMA PACIFIC LINE», señor William Harry Smith y me dice que no descansa tranquilo hasta tanto no heche un desafío al team del Dr. Pablo de la Llama el «HAVANA ELECTRIC» para demostrarle que los vapores de la «Panamá Pacific Line» caminan más que los tranvías.

Para el 9 de Abril próximo jugará el «PANAMA PACIFIC LINE» en los amplios terrenos de «Borghi Park» en Cárdenas con la potente novena «DEPORTIVO DE CARDENAS» que le cortó la corriente a los telefonistas el domingo antes pasado.

Score:

CALAZAZAR

	V.	C.	H.	O.	A.	E.
Crespo, ss.	4	1	1	4	0	1
J. L. Murga 3a.	3	0	1	1	2	1
A. Alvarez rf cf.	2	1	0	2	0	0
J. Falls c.	3	0	1	2	2	2
Miranda lf.	3	0	1	3	0	0
M. Triana p.	3	1	0	0	1	0
Rodríguez 2a.	3	1	1	2	0	0
A. Baluja cf rf	1	0	0	0	0	1
Pichardo 1b.	2	0	0	5	0	0
Total	24	4	5	19	5	5

«PANAMA PACIFIC LINE»

	V.	C.	H.	O.	A.	E.
Filpes 2b ss.	3	2	1	0	4	1
B. Manriq. ss 3a.	2	1	0	1	1	1
Martínez cf.	3	0	0	0	0	0
Fernández c.	3	0	2	5	1	0
Cintas lf.	2	0	0	0	0	0
Mundo 3b. 2b.	3	0	1	0	2	2
J. Vega rf.	2	1	0	0	0	0
Suárez 1b.	1	0	0	5	1	1
Cuzo p.	1	0	0	0	3	1
Cejas 1b	1	1	1	7	0	0
Total	20	5	5	18	12	6

Anotación por entradas:

Calabazar	120 010—4
P. P. Line	100 040—5

SUMARIO:

Two base hits: Crespo, Fernández y Fernández: Bases por bolas: Triana 2. Cuso 3. Struck outs: por Triana 3 Cuso 4. Double plays Fernández a Suárez y Suárez a Mundo. Dead balls: Triana a Cintas. Umpires home: Papelezo: Base Bueno. Tiempo: 1.15.—Anotador F. F. C. Hits dado a Cuso 5 en 6 innings a Triana 5 en 6½ innings.

El coach Moose Mc Cormick (izquierda) y el capitán Steve Fuque, planeando su ataque en los sidelines mientras los candidatos al team de Army demuestran sus habilidades en el terreno.

TOPICOS FUTBOLISTICOS

a cargo de PETER

—Los federativos con ganas de buscarse dolores de cabeza.
—Un careo del que seguramente no se averiguará nada.
—Juventud Asturiana está preparando una gran fiesta.

EL Comite Directivo de la Federación de Fútbol de la Habana ha acordado que los delegados deportivos tienen que rendir un informe dando detalles de lo que suceda en el campo de juego y fuera de él, en los días de partidos. Si por casualidad el delegado designado por el Comité Directivo, que por lo regular siempre es el del club que queda sin jugar, no puede, por fas o por nefas, concurrir al partido para el cual fué designado, dice el acuerdo federativo, deberá comunicárselo al presidente de su club para que éste designe otra persona.

Nos parece que los señores miembros de la Federación de Fútbol de La Habana se quieren complicar aún más su vida deportiva. Por lo regular los informes de los representantes de la Federación siempre están en desacuerdo con los que rinden los señores árbitros, pero como son informaciones verbales, la mayor parte de ellos pasan inadvertidos; pero ahora, que tienen que presentarlos por escrito, ya ustedes verán cuántas cosas van a suceder... ¡y cuántos dolores de cabeza!

El procedimiento de los delegados deportivos de la Federación de Fútbol de La Habana es peligroso por la sencilla razón de que como cada domingo actúa uno distinto, la semana en que el Comité Directivo tiene que castigar a uno o más jugadores por el informe del delegado deportivo, éste, pudiéramos decir, ha lanzado una pedrada a su tejado de vidrio, pues cuando le toque actuar al delegado del club perjudicado, procurará desquitarse. Muchos de los problemas federativos surgen de ese proceder de algunos delegados.

No se nos olvidará nunca que la primera vez que fuímos a la Federación de Fútbol de la Habana, a presidirla y antes de la reunión inicial, se nos acercó un delegado de un club, y nos dijo al oído:

«—Yo le agradecería que el delegado deportivo del próximo domingo sea usted, pues como yo actué el domingo pasado y al equipo A (omitimos nombres por innecesarios) le castigaron dos jugadores, temo que en venganza nos vaya a perjudicar». Detalle éste que nos autoriza a manifestarnos en la forma que lo hacemos anteriormente y sin que con esto queramos decir, porque no nos consta por el momento, que los delegados deportivos de ahora son iguales a los de antes.

XX

Anoche habrán sido sometidos a un careo los señores árbitros José Pagés y Norberto Fernández con los representantes de los clubs Athlétic y Deportivo Español que por lo visto fueron los que hicieron la denuncia en el Comité Provincial de que esos jueces dijeron, poco más o menos, «que no podían actuar con más imparcialidad en los partidos porque en los terrenos de «Almendares Park» no tenían todas las garantías necesarias, o lo que es lo mismo, que si querían más justicia en los arbitrajes, tenían que mudar de campo».

El careo habrá comenzado a las ocho y media de la noche. Era la hora designada para la reunión o el comienzo de la averiguación. Cuando terminó es cosa que nadie es capaz de suponer. ¡Son tan animadas las charlas entre árbitros y delegados de clubs!

Se habló mucho con toda seguridad y hasta puede que si no hubo ecuanimidad se dijeran flores los unos a los otros. Pero en limpio, si es que no actuó un Tribunal que sepa hacer un interrogatorio parecido al que hacen los jueces en los Tribunales de Justicia, es casi seguro que todo se concretará a una afirmación categórica de los representantes de los equipos Athletic y Deportivo Español y a una negación absoluta de los árbitros Pagés y Fernández.

Además, aquí procuramos arreglar todas las cuestiones y se procurará llegar a dejar las cosas como están ahora, es decir, que nadie sabrá a ciencia cierta si los árbitros soltaron «la sin hueso», o los representantes de clubs son unos mentirosos.

Si en nuestros organismos hubiera el deseo de hacer las cosas bien hechas, si no anduvieran siempre con paños calientes, de ese careo se hubiera llegado a la conclusión de que habría que castigar a los señores referees acusados, o de lo contrario, inhabilitar a los representantes de los clubs por faltar a la verdad.

Pero a que no sucede nada de eso.

XX

Numerosas son las invitaciones que se están pidiendo a diario a la secretaría de Juventud Asturiana, con motivo del baile que para inaugurar su nueva casa social, en Malecón, 54 celebrarán las aguerridas huestes que comanda el dinámico Lucio Fuentes.

Y como en la Junta Directiva figuran elementos que pueden considerarse como catedráticos en materia bailable, se ha escogido la orquesta de Belisario López y la Sonora Matancera, para amenizar la fiesta, que servirá para que Juventud diga: «Esta casa es vuestra, este rincón de amena charla prolongación de vuestro hogar, punto de reunión de amigos, de consocios, que acuden a ella a disfrutar del descanso, a rememorar las emociones de las fiestas deportivas y a estirar más los músculos en la majestuosa cancha, con sus potentes duchas que se encuentran instaladas para los socios.

Y todo ello en el Centro de la ciudad, en un paseo marítimo aspirando la fresca frisa del trópico.

SPORTFOLIO

(Dirija sus preguntas a Sportfolio, DIARIO DE LA MARINA, Habana.

El equipo de los Atléticos tiene también jugadores veteranos. Bishop, y Miller son dos de ellos. Coleman solo apareció en 28 juegos el año pasado. No puede decirse que «ya esté hecho». Cramer apareció en 96 juegos y bateó .336. Finney y Higgins son dos novatos. El último no bateó trescientos en la Liga del Pacífico.

Joe Cronin fué el mejor short stop de la Liga Americana en 1932, pero este año tendrá que trabajar con la preocupación natural de todo director. Jimmy Levey, de los Browns, es superior, en todos los departamentos, a Eric McNair, de los Atléticos. Ambos bataeron igual el año pasado .285.

Rube Walberg, de los Atléticos, estuvo con los Gigantes en 1923, pero solo fué probado por Mc Graw en dos juegos. El año pasado no tuvo mala temporada. Ganó 17 juegos y perdió 10. Solo una vez ha podido ganar 20 desafíos en la Liga Americana.

George Uhle sigue con el Detroit, pero inició su carrera en Cleveland. Steve Swetonic estuvo en la Habana en 1930, pero no pudo pitchear por tener el brazo en malas condiciones.

Charley Ruffing estuvo seis años con el Boston Americano antes de unirse a los Yankees. El año pasado obtuvo su mejor porcentage como big leaguer. Ganó 18 juegos y perdió solamente siete. No tiene el calibre de Wesley Ferrell.

Los ingleses recomiendan la natación como el deporte ideal para reducir la grasa, sin que se extenúen las piernas. Realmente, nosotros consideramos la natatación el deporte más saludable de todos los practicables.

Preferimos a Lefty O-Doul, del Brooklyn, sobre Kiki Cuyler, de los Cubs. Terry nos parece bateador mejor que O-Doul. Al Brooklyn le concedemos el chance de finalizar este año en segundo lugar.

Johnny Mostil era el nombre del outfielder, excelente corredor y terrible bateador en los pinches, que tuvieron los White Sox de Chicago hace temporadas. Parece que por pérdidas de dinero en el juego se cortó una vena y desde entonces no ha vuelto a jugar bien.

Combs está con los Yankees desde 1925. Fué champion bate de la Asociación Americana, con batting average de .400 cuando lo compraron por 500.000 pesos. Durante el invierno es maestro de escuela en Kentucky.

Walter Spencer ha igualado, recientemente, el record de George Kojac en las 100 yardas libres, cubriendo la distancia en 52:4 segundos. Spencer es miembro de la Y. M. C. A. de Brooklyn.

Jim Browning es el campeón de luchas del mundo. Ray Steele, Jim Londos, El Strangler Lewis y los demás son campeones en distintos estados, pero Browning sostiene el título nacional.

Preferimos a Narciso Pizaco sobre Pedrito Ruiz. Y a Leo Ruisánchez sbre Manolo Domínguez. Espiñeira está todavía con el Teléfonos. Este año dividirá el trabajo del catching con Reyes. Pajares jugaba la tercera telefonista en la primera serie con el Vedado.

El pitcher que nos preguntan se llama Joaquín Favena, era zurdo para lanzar, y pitcheó regularmente para el Vedado. Entre él y Horacio Rocamora ganaron dos campeonatos para el Vedado.

La Unión de Amateurs ha convocado varias veces a campeonatos de boxeo, pero últimamente ha dejado eso en manos de la Comisión Nacional de Boxeo. Pudiera ser que con el baseball se hiciera lo mismo.

LEA SIEMPRE: SPORTFOLIO.

BANDERLOG IMPUSO UN NUEVO RECORD PARA LA MILLA Y UN DIECISEIS

CORAL GABLES, Fla., marzo 30 (AP.) Banderlog, portando las victoriosas sedas de la cuadra de C. V. Whitney, impuso hoy un nuevo record para la milla y un 16, al apoderarse del evento principal del programa ofrecido en el track Tropical con un tiempo de 1:44.2-5.

El hijo de Chicle corrió maravillosamente, guiado por Robertson, para sacarle medio cuerpo a Beau Jolie, que terminó segundo.

TOROS DE PAREDES VENCIERON A LAS ESTRELLAS DE CRUZ

En el Stadium Cerveza Tropical: 7 x 4 con gran derroche de buen juego

Los Toros de Paredes, actuales campeones semiprofesionales de invierno, vencieron en la tarde de ayer en el Stadium Cerveza Tropical a las Estrellas de Cruz, con score de siete carreras por cuatro en un encuentro muy interesante y donde se puso de manifiesto la vitamina de ambas novenas.

El pequeño lanzador Méndez ocupó el box de los bovinos del cremoso señor Paredes dejando a seis cruzanos con la escopeta al hombro. Poey fué el encargado de los bultos postales por los estelares del joven Cruz y realizó también una espléndida labor al permitir solamente siete indiscutibles, dos menos que los confeccionados a Méndez, aunque sólo ponchó a un paredista.

Cristalizaron muchos batazos de largo metraje. F. Valdés, la segunda base de Cruz se fué de superfónico dándole la vuelta al circuito. Garriga, Vázquez y R. García batearon sendos triangulares y Rodríguez y Bruzón pegaron a su vez magníficos biangulares. No habrá juego ahora hasta el próximo lunes, día en que es muy probable termine el campeonato, pues ya lo que se está haciendo es liquidar los juegos del schedule para definir los últimos puestos.

ESTRELLAS DE CRUZ

	V.	C.	H.	O.	A.	E.
J. Valladares, cf	3	1	2	1	1	1
F. Valdés, 2b.	5	1	1	3	5	0
P. Silva, 1b.	3	0	1	12	0	0
M. A. Rodríguez, 1b	4	0	2	2	0	0
A. Bruzón, lf.	4	0	1	1	0	0
J. González, 3b.	3	0	0	1	0	0
A. Cárdenas, ss.	4	1	1	1	5	0
A. Peña, c.	3	0	0	2	0	0
A. Poey, p.	4	0	0	1	3	0
O. Campos, x.	1	1	1	0	0	0
D. Zequeira, xx.	0	0	0	0	0	0
Totales	35	4	9	24	14	1

TOROS DE PAREDES

	V.	C.	H.	O.	A.	E.
G. Rodríguez, ss.	3	0	0	0	2	0
A. Vázquez, cf.	4	0	1	7	1	0
B. Garriga, 3b.	4	1	1	1	0	0
J. Abreu, 2b.	2	1	0	3	0	0
M. Pujolar, lf.	4	1	1	0	0	0
L. Forbes, rf.	1	0	1	1	0	0
R. García, 1b.	3	1	1	4	1	0
M. Gámiz, c.	3	1	1	8	1	0
P. Méndez, p.	4	1	1	1	2	0
M. Collazo, rf.	1	1	0	2	0	1
Totales	29	8	7	27	7	1

Anotación por entradas

E. de Cruz	100 001 002—4
T. de Paredes	000 200 23x—7

SUMARIO

Carreras empujadas: F. Valdés, Pujolar; Rodriguez; Gámiz 2; Vázquez 2; García 2; Poey 2; Valladares. Home runs: F. Valdés. Three base hits: Garriga; Vázquez; García. Two base hits: Rodriguez Bruzón. Sacrifice hits: Collazo. Bases robadas: Valladares 2; Gámiz. Doble plays: Poey a Cárdenas a Silva. Quedados en bases: Cruz 7; Paredes 5. Struck outs: Méndez 6; Poey 1. Bases por bolas: Méndez 4; Poey 5. Dead balls: Poey a Collazo. Wilds Poey. Tiempo: 1 hora 40 minutos. UmpiresÑ V. González home; R. Betancourt bases. Anotador: Alberto Néstor Coronado. Observaciones: x bateó por González en el noveno; xx bateó por Peña en el noveno.

KIOSCOS PARA LA VENTA DE CERVEZA EN LOS STADIUMS

Hay cinco ciudades que se oponen a la venta, y otras cinco que la quieren

NEW YORK, marzo 30. (AP.) Los propietarios de los clubs de las Grandes Ligas aparecen completamente divididos en relación con la venta o no de cerveza en sus terrenos de pelota durante la temporada que comenzará el próximo 12 de abril, o sea cinco días después que la ley de la cerveza de 3.2 grados sea legal.

Cinco clubs de cinco ciudades distintas se oponen a la venta, dentro o debajo de los stands, pero otros cinco, comprendiendo las grandes ciudades, New York y Chicago entre ellos, están al lado de la ley.

Los otros seis clubs no han dicho su parecer debido a que están esperando la aprobación oficial de la ley para tomar una acción definitiva. Hasta ahora se sabe que no habrá venta de cerveza en los terrenos de Cincinnati, Cleveland, Detroit, Washington y Pittsburgh.

Los magnates parecen opinar que durante el verano es suficiente la venta de maní y Coca-Cola, en tanto que en el invierno se dedican a vender rositas de maíz y café. Los parques de Chicago, New York y Brooklyn están dispuestos a vender cerveza durante los juegos y a ese efecto están construyendo ya los kioscos necesarios para facilitar el servicio al público.

SUSCRIBASE Y ANUNCIESE EN EL «DIARIO DE LA MARINA»

PERDIERON SU INVICTO LOS "TIGRES" DE PINAR DEL RIO AL ENFRENTARSE CON EL FUERTE CONJUNTO "VISTA ALEGRE"

No se sabe si atribuir la derrota a nervosismo en los momentos importantes o a la falta de hits en los pinches. Fué una tarde fatal para los Tigres la del otro día

(CRONICA ESPECIAL POR «YAGRUMA»)

Cayó el invicto, decían los fanáticos, cuando abandonaban los terrenos de Pinar Park, después de presenciar el desafío celebrado entre el potente team «Vista Alegre» de Bejucal, y los «Tigres» de la localidad. A pesar de los errores cometidos, que no sabemos si atribuirlos a los deseos de apoderarse de la victoria o al nerviosismo que hizo presa en muchos players, el match no perdió el interés ni un minuto, manteniendo siempre en tensión los nervios de los espectadores.

UNA EXCURSION DE BEJUCAL

Acompañando a sus jugadores vino a esta ciudad una excursión de fanáticos bejucaleños con deseos ardientes de ver triunfar a sus muchachos, o en todo caso, de verlos hacer un papel brillante frente a los ya famosos «Tigres» de Pinar del Río.

FANATICOS CONSOLAREÑOS

La nota cómica de la tarde la dieron algunos de los fanáticos que vinieron de Consolación del Sur, con el solo propósito de ver perder a los «Tigres». Con motivo de una decisión apurada, como hay muchas, se consideraron ofendidos, cuando ni los mismos bejucaleños veían en la decisión más que un caso corriente, y comenzaron a irse algunos, que al fin no se llegaron a ir. Los «Tigres» tenían concertado un desafío en Consolación el próximo domingo, pero ha sido suspendido por temor a que la eterna rivalidad existente entre los fanáticos de la capital vueltabajera y los de la villa Consolareña, pudiera traer malas consecuencias, que no concertando el desafío, se evitan.

UN ERROR DE LA DIRECCION PINAREÑA

Aunque los errores cometidos por el campo pinareño contribuyeron grandemente a la derrota sufrida, a manos de las huestes que tan acertadamente dirige el caballeroso sportman, Sr. Silva, a nuestro juicio el principal error lo cometió la dirección pinareña al abrir el juego con un pitcher que aunque reune buenas condiciones, es la primera vez que se presenta en público, y como era de esperar, el miedo escénico hizo en él un efecto desastroso. Cuando Lalo Rodríguez, el pitcher estrella de los «Tigres» hizo su entrada en el box, ya el daño estaba hecho, y aunque amarró a los bateadores contrarios, sus compañeros, en los momentos en que pudieron empatar el juego, se vieron dominados por Valiente, y dieron al traste con la buena labor que venía desarrollando el pitcher.

Los «Tigres» estuvieron fatales el principio del juego; pues su center fiel regular, García, tuvo que retirarse por encontrarse enfermo, y momentos más tarde, Ramos, la primera base, también fué retirado, al ser lesionado por un corredor a quien bloqueó la base. También resultó lesionado, sin necesidad de abandonar el terreno, la tercera base del «Vista Alegre», López, en un deslizamiento realizado por Otein.

VALIENTE Y POZO

Pozo, el primer lanzador de los «Tigres» duró muy poco tiempo en la lomita y exactamente igual hubiera ocurrido a Valiente, que fué bateado libremente, si los errores del campo pinareño no le hubieran dado una cómoda ventaja en los primeros actos.

LOS MEJORES

Las decisiones de Padilla dieron lugar a ciertas discusiones, algunas en extremo violentas, por las que perjudicó unas veces a los visitantes, y otras a los de la localidad. Gracias a la intervención del señor Silva, que logró calmar los ánimos de sus muchachos y de Manolo Herrera, que intervino rápidamente para solucionar el conflicto planteado. El incidente surgido por la decisión de tercera, que tanto escandalizó a los consolareños, por suerte no tuvo consecuencias serias, pues los dos managers de las novenas, siempre indulgentes, se pusieron de acuerdo, y acataron la decisión de Padilla; pero desde el lugar en que nos encontrábamos, pudimos «ver bien» que Berroa fué out en tercera, y así lo apreció también el umpire de bases, Sánchez, que a pesar de todo tuvo que aceptar la decisión de Padilla.

Los mejores fueron: Iturralde, Piedra, y Canto, por los visitantes, y por los locales, Barroa, Paramount, Lalo y Otein.

BEJUCAL

	V.	C.	H.	O.	A.	E.
Sta. Cruz, cf	4	0	0	0	0	0
López, 3b.	5	0	0	0	4	1
Iturralde, ss.	5	2	1	5	2	1
Rojas, lb.	4	2	2	8	2	1
Piedra, 2b	4	1	2	2	3	0
Canto c.	3	2	1	5	0	0
Perdomo, rf.	3	1	1	2	0	0
Agüero, lf.	4	0	0	3	0	0
Valiente, p.	4	0	1	1	3	1
Bocanegra, x.	1	0	0	1	0	0
Totales	37	8	8	27	14	5

X bateó por Sta. Cruz en el octavo

TIGRES

	V.	C.	H.	O.	A.	E.
Padrón, 2b	5	1	1	3	3	0
Berroa, lf.	4	3	2	2	1	1
Udaondo, ss.	5	1	3	2	1	2
Lima, 3b.	5	0	0	1	6	1
Otein, rf.	4	1	3	1	0	1
García, cf.	1	0	0	0	0	1
Lóriga, rf.	3	0	1	0	0	0
Ramos, lb.	3	0	0	6	0	0
Paramount, c.	5	1	1	8	1	0
Godoy, lb.	1	0	0	4	0	0
Pozo, p.	1	0	0	0	1	0
Rodríguez, p.	3	0	0	0	1	0
Acosta, x.	1	0	1	0	0	0
Totales	41	7	12	27	14	6

X bateó por Godoy en el noveno.

Anotación por entradas:

Bejucal	033 010 100—8
Tigres	202 100 101—7

Quedados en bases: Tigres 8, Bejucal 6. Carreras empujadas: Piedra 2, Udaondo 2, Valiente 2, Berroa 1, Perdomo Lima Lóriga Ramos. Home runs: Udaondo, Tribey Berroa, Iturralde. Two base, Berroa, Otein, Paramount, Perdomo, Iturralde, Rojas. Bases robadas: Berroa 2, Udaondo 2 Ramos 1, Canto 1. Struck out: Pozo 2, Valiente 3. L. Rodríguez 4. Bases por bolas: Pozo 2, Valiente 3. Hits a los pitchers: Pozo 5 en 2 innings y 6 carreras. Lalo 3 en 6 innings y 2 carreras. Tiempo 2 horas. Umpires; Padilla en Home. Sánchez Bases. Score R. Pascual.

Rhodes e Ivy Andrews han de constituir una sensación en la próxima temporada de la Liga Americana.

LAS ESTRELLAS DE CRUZ, EUFEMIO, LANZAN RETO A VARIOS Y FUERTES TEAMS

Después de varias semanas de descanso vuelve a la arena basebolera en busca de nuevas victorias, el aguerrido team juvenil E. de Cruz, lanzando desde las columnas del DIARIO un reto formal a todas las novenas de su calibre que deseen medir fuerzas, especialmente al «A de Xiqués», que desde hace tiempo evade este encuentro y tal vez lo haga ahora por creerlo peligroso para su pitcher estrella, Raúl O-Farrel y su trío de outfielders. Tiene la palabra Cuco Paredes y Jesús Xiqués y todas aquellas novenas que deseen medir fuerzas.

El domingo por la tarde, en los terrenos de Zaldo Park, celebrará este team su retorno al diamante con un desafío fácil e interesante. Con el Dvo Franco un juego que servirá para condicionar a los muchachos de Cruz a la vez que le servirá de práctica al bat para los próximos matches.

Los retos a Misión número 73, altos.—**Eufemio Cruz**, manager.

NOTAS DEL BIG SHOW

Una de las razones que hicieron firmar al Coronel Ruppert a Babe Ruth por 52,500 pesos anuales fué una carta recibida de los fanáticos de St. Petersburgh, en la Florida, donde le comunicaban que no iban a presenciar los juegos de exhibición del New York por que el team no valía los ochenta centavos que cobraban por las gradas, si no podía presentar en sus filas a Babe Ruth.

Desde que el Bambino ha firmado, incidentalmente, las recaudaciones de los Yankees han aumentado un setenta y cinco por ciento.

Goose Goslin, notable outfielder de los Senadores, está bateando fuertemente en los juegos de exhibición, y cuando los recuerdan sus débiles demostraciones del año pasado con los Browns, dice:

«Oh, eso es cierto, pero recuerden que el año pasado trabajaba para San Luis».

Marty McManus, manager de los Red Sox de Boston, no es de los que gustan hablar más de la cuenta, por tanto, muchos están tomando en consideración su reciente afirmación de que Henry Johnson, Gordon

M.E.C.D. 2016

CON LA LESION DE CUYLER, PARECEN FAVORITOS LOS "PIRATAS"

INAUGURARA EL DOMINGO SU TEMPORADA DE TIRO EL CLUB DE CAZADORES DEL CERRO

ABSORBINE JR.
PARA EL CORAZON DE LOS PIES
Cuando hay ardor entre los dedos de los pies use este antiseptico, alivia y cura.

Keith Brown, de Yale, estableció un nuevo record de salto con garrocha, bajo techo, en el track meet de los Caballeros de Colón, en New York, al saltar 14 pies 1¾ pulgadas

LLEGAN MANANA EN EL YACHT A LOS SEMI FINALES EN H-BALL

Se esperan interesantes duelos para decidir el campeonato. El domingo habrá junta de volley

Continúa celebrándose el Campeonato de Hand Ball para Hijos de Socios en el Habana Yacht Club, habiendo sido eliminados del torneo 11 de los quince participantes y clasificando para los semi-finales que han de celebrarse el sábado a las 4.30 en punto, Pillo Morales, Carlos Mena, Gastón Arellano y Guillermo Mena, quienes eliminaron a García Tuñón, Santa Cruz, J. Mena y Néstor Mendoza, respectivamente, con las siguientes anotaciones: 21 x 9, 21 x 8, 21 x 0 y 21 x 13.

Ya ha sido publicada la convocatoria para el primer Campeonato de Hand Ball de cuatro paredes entre los socios de la decana sociedad y han comenzado a inscribirse los mejores jugadores. Tuero ya comenzó a prepararse y Sierra, otro de los buenos jugadores, pronto comenzará a «entrar en cancha». Tenemos entendido que tan pronto termine el Campeonato organizado por la Federación de Deportes de Canchas, un campeonato de tres paredes, el Habana Yacht Club organizará uno por invitación, entre los que se encontrarán el Vedado Tennis, Campeones de seis temporadas y el Miramar Yacht Club.

El domingo a las once de la mañana se celebrará un juego de volley ball, entre el Vedado Tennis Club y el Habana Yacht Club, en el Habana Yacht Club, el cual promete ser interesante. Probablemente será este el comienzo para el tan hablado campeonato interclubs, de volley ball, cuya famosa copa se ha quedado en proyecto.

SUSCRIBASE Y ANUNCIESE EN EL «DIARIO DE LA MARINA»

Use
MAGICA
5¢ 5¢
ACARICIAN AL AFEITAR
Y SON CUBANAS

Sólo dos partidos de hand ball pudieron efectuarse anoche en la cancha del Club de los Pulgarcitos

Carlos Eaguen no se presentó y su combinación perdió por default. Hoy juegan singles. Mañana habrá otro doble header en La Tropical. Juegos de exhibición para el domingo

(Por Pedro Galiana)

Sólo dos partidos de hand ball pudieron efectuarse anoche en la cancha de los Pulgarcitos del Ferroviario. Por enfermedad de Carlos Baguen, a quien la fiebre estuvo a punto de alejar de su racha de victorias en los singles, en los partidos del miércoles, el encuentro señalado entre los Fernández y Alfonso o Baguen, culminó en un nuevo éxito para los primeros por la vía de default.

Los dos partidos celebrados fueron de interés. En el primero de ellos Barrera y Aldama dispusieron de Montalvo y Martín, 30 por 27, después de una serie de jugadas interesantísimas en las que los muchachos demostraron buena habilidad defensiva, y en el segundo Guerra y Rodríguez superaron a Guerra y Hernández, 30 por 27, después de un peloteo constante y discutido que dió mucho colorido al game.

Esta noche continúan los singles y nuevamente tendrá Eaguen, de la Guay, una oportunidad de abrirse paso en su marcha hacia el campeonato. Menéndez y Buergo ujegan en el encuentro de apertura. Montes de Oca y Fernández se verán después y Montalvo y Eaguen cierran el programa.

BASE BALL EN LA TROPICAL

Mañana sábado habrá doble header de los sociales en el Stadium de La Tropical.

En el primer turno los eléctricos del doctor Pablo de la Llama jugarán con el Deportivo Cruz Azul, que participarán en el próximo campeonato de la Liga, y después jugarán los campeones de la Asociación Cubana, llevando de oponentes al conjunto de la Paramount.

El equipo peliculero presentará nuevas caras en su line up, que está hecho a base de Calle y Cruz catchers: Dorticós, Helio Mirabal, De la Cruz y Argimón, infielders y Serrano, Cobo y Reguera, outfielders. Perfecto Alonso, Castillo y Noa son los pitchers.

Es casi seguro que en el team de la Havana Electric debutó el outfielder Batán, que hasta ahora vistió el uniforme del Hershey.

LA LIGA NACIONAL AMATEUR

Ayer celebró su anunciada reunión la Liga Nacional de Base Ball Amateur, acordando, como oportunamente anunciamos, la reforma de sus Estatutos, de acuerdo con el Reglamento y disposiciones unionistas.

El único voto en contra del acuerdo fué el de Elpidio Guzmán, vocal de la Liga, que envió una larga explicación de su voto.

El próximo «meeting» oficial será el día 10 de abril para nombrar la nueva Mesa de la Liga. Después se lanzará la convocatoria del campeonato nacional.

JUEGOS DE EXHIBICION

Para el próximo domingo los teams amateurs tienen anunciado los siguientes desafíos de exhibición:

Regla y Yara en el Stadium de Regla, comenzando el encuentro a las dos y media de la tarde. Teléfonos y Cárdenas, en Borghi Park, Matanzas. Vedado Tennis y Cubaneleco en el Vedado Tennis y Hershey con el Matanzas en los terrenos del Central.

En Víbora Park se jugará un doble game de interés, apareciendo en el turno preferente el equipo de los Toros de Paredes con el Liceo de Mantilla.

ACTIVIDADES EN LA Y. M. C. A.

Como anunciamos oportunamente, los muchachos de la Asociación Cristiana de Jóvenes entrarán en verdadera actividad deportiva en estos días. Ayer fué nombrado coach de basket ball de la sociedad un veterano de experiencia como Tobita Faura, que fué en sus tiempos uno de los mejores players de la Universidad.

Faura se encargará de instruir a los muchachos los lunes, miércoles y viernes, preparándolos para los campeonatos juveniles que se convocarán para mayo y junio. Todos los sábados habrá un match de exhibición, en el floor Cristiano, apareciendo los players más destacados de la sociedad frente a un conjunto visitante.

Pedro Miranda, otro veterano dentro de la Y. M. C. A., que ha construído muy buenos conjuntos de natación y que entiende bastante del deporte, se ha hecho cargo de los nadadores, prometiendo preparar un aceptable equipo para la temporada de novicios. Eaguen cuidará del hand ball y Digón en persona del squash.

ACUERDOS UNIONISTAS

Como anunciamos, no trató ayer la Unión Atlética el asunto de las descalificaciones de los jugadores que intervinieron en el doble header de los sociales del pasado sábado. El Comité Ejecutivo se limitó a conocer la visita que hicieron a la Unión, los altos oficiales de la Liga Social, así como las declaraciones ya recibidas de los atletas. A propuesta del secretario Prado se ha acordado citar a nuevos jugadores. Entre ellos figuran Camarón Vázquez, Vitico Muñoz, Perico Dorticós, Antonio Valdés (Quilla), José A. Reguera y Juanillo Mendizábal.

La Unión quiere lograr una amplia investigación del asunto antes de fallar y, conforme prometió a los señores Núñez Portuondo, Mesa y De la Llama, tiene intención de conceder toda clase de facilidades a los atletas para que puedan poner en claro su participación en los games de referencia.

En las resoluciones ordinarias se aceptaron las bajas pedidas por Pan chito Rodríguez, del Cubaneleco y Tomás de la Cruz, del Hershey. Se rechazó la solicitud de rehabilitación presentada por José Fernández Ramos y se concedieron los permisos solicitados para los desafíos de base ball de exhibición de que hablamos anteriormente.

NOTAS SUELTAS

Armando Cuervo, que debutó en el amateurismo corriendo sensacionalmente los mil quinientos metros para el Colegio de Belén, aparecerá en el próximo field day como atleta de De La Salle... El Hispano participará oficialmente en las próximas justas de natación... Y Manolo Zapico será el coach del equipo... El grupo de atletas de los Tigres iniciará pronto sus prácticas... En el ínterin, la sociedad continúa preparándose para su traslado al Deportivo Asturias, que tendrá lugar en la primera semana de abril... El campo de bolos del Asturias desaparecerá y en su lugar se construirá un piso de granito para baile...

El Hispano y la Y. M. C. A., con sus interesantes programas del verano, han de despertar el interés de numerosos asociados... El Vedado Tennis, como los Gigantes, presentará este año un team joven en la Liga Nacional y dependerá grandemente de la velocidad de sus players para ganar sus juegos... Muchos comentarios ha levantado el anuncio hecho por la Unión de que va a descalificar a los atletas que participaron en el doble header de los sociales... Parece como si muchos atletas estuviesen dispuestos a envolver en la «jugada» a otros que han intervenido en juegos con semiprofesionales, sin permiso unionista en los últimos tiempos.

MARCAN LAS FECHAS DE LAS JUSTAS HIPICAS DE CHICAGO

CHICAGO, marzo 30. (AP.) Las temporadas de carreras en los distintos hipódromos del estado de Illinois han de efectuarse este año de acuerdo con el schedule de fechas aprobado ayer por la Asociación Hípica de Illinois.

Según este schedule, las pistas de Washington Park y Lincoln Fields dividirán sus campañas anuales, abriendo con un período corto de 18 días de competencias, para cerrar después con uno de 19.

Arlington Park, que ofrece siempre los mejores programas del estado dará una temporada de 30 días, iniciándola el 26 de junio para cerrarla el 29 del siguiente mes.

Las fechas oficiales acordadas son:

Mayo 22 a junio 10. Washington Park, 18 días.

Junio 12 a junio 24. Lincoln Fields, 12 días.

Junio 26 a julio 29. Arlington Park, 30 días.

Julio 31 a septiembre 2. Hawthorne, 30 días.

Septiembre 4a septiembre 23. Lincoln Fields, 18 días.

Septiembre 25 a Oct. 14. Wash ington Park, 18 días.

Cleveland ha padecido siempre de pobreza en su infield, pero este año todo parece diferente. Willie Kamm sigue una muralla en la antesala y Charmer Cissell parece haberse adueñado definitivamente en la intermedia. Además, la presencia del novato Boss está haciendo trabajar a Eddie Morgan con mucho entusiasmo en la inicial, y son muchos los que le esperan en una buena temporada. Burnett sigue en el short, pero el fantasma de Knickerbocker le está haciendo actuar con entusiasmo y luce igualmente encaminado a una buena campaña.

ENTRE CAZADORES

—Una carta de Ovies.
—Cosas del «Tigrillo».
—El domingo «se tumba».

El domingo se inaugurará la temporada de tiro en el Club de Cazadores del Cerro, simpática fiesta de la cual hemos hablado ya varias veces. Esta semana ya lo recordamos una vez, y además hicimos, por que nuestro «buen amigo» y mejor compañore Alfonso Renán Pedredoz, escribiese dos crónicas en nuestro vecino colega «Información». Pero

«Pepe Ovies, que parece que no se ha enterado de nada de esto, nos hace el siguiente disparo sin decir siquiera: «¡Listo!»

«Amigo Peter: Tú, que eres el faraón de los decires en el ramo, ¿qué te sucede que no dices nada? Es, acaso, que estás en la muda como Masoucos y González? Si no es así, y son anginas, el Bobo de Abela te puede dar el remedio.

No adivino el porqué estando en el mes del Felo no reclamas, como el macho de la codorniz, a la hembra. Si te curas y puedes hablar le dices a Porto Castañeda que Tigrillo le anda diciendo a todo el mundo en secreto que tira mejor que él y que este año a su lado ha de resultar un cuento, siempre que Muñiz no saque la cara por el compadre, o hable Miguelito con los espíritus. Pero con todo ello a él le queda el recurso de ponerle tiza a los cañones y decir algo en vizcaíno cuando yerra.

No te soy más extenso porque Garcilaso Rey no deja hablar a nadie, es lo que él dice siempre: «Caballeros, a otra cosa.»

Se me olvidaba decitar que Masqueos paga en el tren, pues se ha descubierto que ya no es niño. El supone que es porque lo vieron en guayabera, pero no quiere que se sepa, porque aun da el timo en la guagua.

Sin más por el momento y en espera de verte el domingo para que me expliques, aunque sé que nunca estuvistes en la muda, queda tu buen amigo, **José Ovies.**»

No vamos a contestar hoy al comerciante de la calle de Paz, en Santos Suárez; lo haremos mañana. El poco espacio que disponemos lo necesitamos para decir que es mucho el entusiasmo que se advierte para la fiesta inaugural, no ya en rte las más distinguidas familias, asiduas concurrentes a las fiestas del Club de Cazadores del Cerro, sino también entre los amantes del tiro. Asegurada, pues, la parte deportiva y social.

Incidentalmente nos enteramos ayer que se habían pedido seis carneros a una finca muy cercana a la Habana con destino a la cocina del Club de Cazadores del Cerro, pues ése será uno de los platos del gran banquete, que como todos los años, se ofrece a los socios y sus familias el día de la inauguración. ¡Cómo te vas a poner, Gastrónomo!

Y la parte bailable, ni se diga, el Presi Garcilaso Ray tiene buen oído, es, además, experto bailador, y nos asegura haber contratado una de las mejores orquestas.

De manera que la fiesta inaugural de este año será, por lo menos, como los anteriores en que no hubo crisis, ni festividad bancaria, ni moratoria, «ni na ni ninguna cosa», como dice un veterano amigo del cronista.

UN ENCUENTRO DE BASKET BALL PARA ELIMINAR BRINCOS

Los quintetos del Saint John y Cuty College han de jugar el domingo, 2

NEW YORK, marzo 30. (AP).— Un juego de basket ball de experimento se hará el próximo domingo por la mañana entre los famosos quintetos del City College de New York y el St. John, eliminándose el brinco de los centers, como jugada inicial del encuentro.

En lugar del acostumbrado «jump» de los centers, la bola se le dará fuera del terreno, debajo de un aro, al team que gane la salida, la cual será discutida a la suerte como en el futbol.

La superioridad física juega un papel muy importante en esos saltos, y no es lógico que un team que no tenga un center lo suficientemente alto para dominar siempre, se tenga que contentar con estar a la defensiva desde que se inicia el game. Muchas veces, cuando un team tiene un center de enorme estatura, depende más bien de ese handicap, que de su habilidad, para ganar los partidos.

Muchos coaches y oficiales serán testigos del choque de prueba y el resultado se discutirá en la convención anunciada para los días 7 y 8 de abril, donde se tratarán de introducir nuevos cambios a las reglas.

Frank Demaree, el sustituto del gran Kiki Cuyler, es buen player pero no esperan gran cosa de él

Por esa causa los expertos dan ahora como favoritos para ganar el trapo en la Liga Nacional a los Bucaneros. Babe Herman puede empujar muchas carreras con sus batazos extra bases

NEW YORK, marzo 30. (AP.) Cuando Hazen Kiki Cuyler fué llevado del terreno de pelota del club Los Angeles al hospital de Hollwood para la rápida cura de su tobillo, que se había fracturado al deslizarse en la base, las esperanzas championables de los Cubs parecían ir en la misma ambulancia.

La novena chicagoense, con todos sus jugadores regulares en forma, consideró siempre un peligro inminente al team de los Piratas, y ahora, con Kiki Cuyler lejos del line up, todo parece indicar que las probabilidades championables conreirán fácilmente a los representantes de Pitts.

Frank Demaré que será colocado en el puesto de Cuyler hasta que el veterano pueda retornar a su posición habitual, es un jugador aceptable y lució algo en las apariciones que hizo durante los choques de la última serie mundial, pero nadie puede pensar que sea un segundo Cuyler, ni que pueda reportar a los Cubs los mismos beneficios que el veterano outfielder. Kiki había estado jugando sensacionalmente desde que comenzó el entrenamiento, y parece difícil que Demare, que solo tiene dos años de vida en el Big Show, pueda ponerse sus botas y sostenerlas con orgullo.

Los Cubs tienen todavía a Herman, el grande, que puede empujar muchas carreras con sus batazos, pero, lo malo es que el Babe va a conceder también muchas anotaciones a los contrarios con sus acostumbradas marfiladas. El gran outfielder, en resumen podrá resultar una ayuda de considerable valor en el ataque, pero a la defensiva dejará mucho que desear.

Los Piratas, considerados favoritos para ganar en la Nacional antes de que se iniciase el training, han escapado libremente al «jinx» de los accidentes y si continúan así, pueden resultar los ganadores seguros del trapo. Sucede muchas veces, sin embargo, que los clubs que pasan sin susto los inconvenientes de la primavera encuentran después sus dificultades cuando mejor necesitan jugar al final de temporada.

Mucha gente no toma en consideración a los Phillies, sin embargo, no hay duda de que Burt Shotton tiene un buen conglomerado que con un poco de suerte podrá repetir su hazaña del año pasado, cuando discutió hasta el último momento el pennant. Nadie discute que los Phillies pueden batear, y se ve que solo necesitan un poco de pitching para ser serios contendientes. Mickey Fin ha encajado mucho en el team.

A los Cardenales de San Luis se les puede tomar en consideración por la fortaleza de su cuerpo de lanzadores, pero el line up diario no es nada del otro jueves. Los outfielders son mediocres y el infield parece el más flojo de la Liga Nacional. Honrsby es todavía una incógnita y nadie puede esperar triunfos con incógnitas en un puesto tan importante como la segunda base.

Los Dodgers tienen un gran team ofensivo, pero necesitan del juego «steady» del veterano Joe Judge, y el pitching efectivo de Benge y Beck para responder a las demandas de sus partidarios. Los Gigantes, que han hecho un gran entrenamiento, tienen una novena ligerita y puede dar mucho que hacer si los pitchers les responden, y los Reds de Cincinnati, que parecen más bien los Cardenales de hace tres años, creen estar bien encaminados y listos para finalizar en buena posición.

Todos los populares armando bulla la noche del jueves en el Jai-Alai

En la disputa del prólogo, floreció gran trágica. Lo ganaron: Morales y Sola. Ochoa y Arriola arrollaron y dejaron en 1 a Urizar y Echeverría. Lizárraga y Salazar, triunfaron

PARA HOY: URIZAR-LLANO VS. OCHOA-ARRONDO

Jueves popular. Las masas populares, salen de los barrios, cruzan plazas y calles citadinas; llegan a la esquina del frontón Jai Alai; llegan, saludan y penetran y hasta pernoctan, cantando todos los himnos de sus locos desvaríos; poco a poco, van llegando, cada cual al lugar que le corresponde a cada uno; y saludándose unos a voz en cuello, abrazándose otros y los más cruzados el democrático «qué hubo», esperaron la hora previa, regocijada y bulliciosa, que precede a todos los acontecimientos emocionales de las horas populares del jueves; esperaron, aplaudiendo cada número que ejecutaban primorosamente los niños de la Beneficencia, que a Manuel Gómez tienen por capitán. Y perdone el ascenso de dedo que le otorgo, ya que Gómez no es mas que teniente, como para cantarle aquello de La Viejecita «yo tengo un teniente gallardo y valiente»; desde luego valiente este teniente batuta en mano, dirigiendo como cualesquier Wagner o como Chopín.

Por su obra y gracia artística, ayer salieron con más plumas que nunca el Siboney con la Siboneya; el palomo con la palomita blanca y el danzón «como no y si señor» que es tan caliente, criollo como guason. Hubo un momento de silencio profundo; era que salían, marchando solemnemente, a paso del himno nacional, los vascos y los criollos, encargados de pelotear el primero de los del jueves, los blancos, Morales y Sola, contra los azules, Goyo y Escarza, los cuales, no me cabe ni la menor duda, estuvieron por la mañana de visita en casa del doctor Asuero, donde fueron tocados, por tan insigne doctor, en el trigemino, porque los cuatro salieron disparados, jugando a la pelota como cuatro fenómenos y pegando como la cola de los pianos, para dar más vueltas que un tío vivo eléctrico y más empates que un reloj de esos que repiten mas que la morcilla; lo cierto fue que nos hicieron sudar tinta, como los calamares, y llegaron iguales a la tragica; hora babélica en la que lloramos de alegría. Lo ganaron los blancos, porque, **naturacamente,** a 24 iguales, alguno tenía que hacer el tanto 25, que es el cheque que se abona en la taquilla. Boletos a $3.60. Boletos de la primera quiniela; de Aguiar a $6.20 y la de Aguiar y de Salazar a $34.00.

No cobramos cosa que sentimos bastante mas que si se nos muriese la suegra, pero entramos en los arcanos profundos, más profundos, que los de la vida, la muerte y el amor, que salieron a pelotear, los blancos, Ochoa y Arriola, contra los azules, Urizar y Echeverría. Aquí de los cuatro sólo dos dieron su escapada boba a casa del doctor Asuero y se tocaron el trigémino parte median de nasso, porque salieron, pelotearon, pegaron, usaron y abusaron y se lo llevaron de calle zarpeando como dos leones, los dos blancos, que se encontraron con un par de desgraciados vestidos de azul, que dando unos bastonazos y unos paraguazos tremebundos, quedaron hechos papilla y se quedaron en los de la niña bonita que tiene el mal de amores. Menos mal. Una desdicha. Boletos a $4.80 y la de Ferrer y Arrondo, que pagaron con $22.00. De la cual mascamos con los dos carrillos.

Y pelotearon el último, los blancos, Lizárraga y Salazar y los azules, Aguiar e Ibarra. Dos tandas, unas veces buenas, otras medianas, regulares las más; la primera blanca y la segunda azul—ventaja de diez tantos—con un amago de empate en veintitres por veinticuatro, que dejó calvos como bolas de billar a varios fanáticos; mas la cosa del susto no pasó; los calvos volvieron a echar pelambre. Lo ganaron los blancos y los azules quedaron en 26. Ya está bueno lo bueno. Y así se escribe la historia.

Hoy horas encantadoras de la noche de moda.

F. RIVERO

PROGRAMA OFICIAL PARA LA FUNCION DEL DIA 31 DE MARZO

A las 8 y cuarto p. m.

PRIMER PARTIDO a 25 tantos.—Goyo y Solá, blancos, contra Juanito e Ibarra, azules. A sacar ambos del cuadro 10 con ocho pelotas finas.

PRIMERA QUINIELA a 6 tantos.—Goyo, Morales, Juanito, Ibarra, Solá, Aguiar.

SEGUNDO PARTIDO a 30 tantos.—Urizar y Llano blancos, contra Ochoa y Arrondo, azules. A sacar ambos del cuadro 10, con ocho pelotas finas.

SEGUNDA QUINIELA a 6 tantos.—Llano, Millán, Ferrer, Vallejo, Arrondo, Ochoa.

TERCER PARTIDO a 30 tantos—Millán y Sarasola blancos, contra Ferrer y Vallejo, azules. A sacar ambos del cuadro 9 y medio con ocho pelotas finas.

VISITARON LOS VASCOS AL DR. ASUERO, ANOCHE, EN EL HOTEL «PLAZA»

Una Comisión del Centro Vasco, presidida por los señores Celestino Joaristi, Presidente, y Gaviña, Garmendía, Otaola y otros, visitó en la noche de ayer a su paisano el doctor Asuero, y no para le tocara el trigémina a ninguno de ellos sino para cumplimentar al famoso galeno y paisano que tanto ha dado que hablar en el mundo entero.

Después de esa visita nos hicieron otra Garmendai y Otaola para invitarnos al gran partido de pelota dura que tendrá lugar esta noche en la cancha del «Centro Vasco», en Prado número 125.

NOTICIAS DE LOS CAMPOS DE ENTRENAMIENTO DE LAS DOS GRANDES LIGAS

LOS NEW YORK YANKEES, SATISFECHOS

ST. PETERSBURGH, Fla., marzo 30 (AP.) — Camino de Yankee Stadium, donde inauguran la temporada el 12 de abril jugando con los Medias Rojas de Boston, los campeones mundiales parecen, aparentemente, satisfechos del entrenamiento que han hecho esta primavera. No perdieron un solo día de práctica y sólo han experimentado una baja: el pitcher Johnny Allen, que ha sido dejado en su casa de esta ciudad enfermo con influenza. Johnny se unirá al club en Louisville la próxima semana.

WALTER BECK ES YA REGULAR

FORT MYERS, Fla., marzo 30. (AP.)— Walter Beck, gigantesco lanzador de la Florida, se ha ganado ya un puesto regular en el staff de los Dodgers. Su brillante demostración en quince innings de pitching, siete de ellos frente a los Atléticos, le han dado el derecho a turnarse con Van Mungo, Clark y Ray Benge.

GANARON LOS PHILLIES

JACKSONVILLE, Fla., marzo 30. (AP.)— Los Phillies tropezaron con veinte mil dificultades al medirse hoy con los Orioles de Baltimore y necesitaron de un rally de tres carreras en el octavo inning para ganar el match con anotación de ocho por siete.

Jumbo Elliott comenzó pitcheando por los Phils, per olos Orioles le hicieron cuatro carreras en dos innings y tuvo que ceder su puesto a Ed Holley, que a su vez fué reemplazado por dos lanzadores más.

La anotación fué:

		C.	H.	E.
Filadelfia (N.)	040 001 030	8	11	0
Baltimore (I.)	310 000 012	7	13	2

Baterías: Elliott, Holley, Moore, Pearce y David; Melton, Prudhomme y Gaston.

SUPERADO OTRA VEZ EL BROOKLYN

FORT MYERS, Fla., marzo 30. (AP.)— Bob Johnson y Louis Finney, dos de los novatos más destacados del equipo de Filadelfia, traídos por Connie Mack, de la Liga del Pacífico para sustituir a las estrellas que vendió en el invierno, empujaron hoy cinco carreras y ayudaron a los A-s a vencer a los Dodgers de Brooklyn con score de siete por cuatro.

Johnson, con tres dobles, empujó tres carreras en la tarde, mientras que Finney destinado al puesto de Simmons en el outfield, conectó un tubey y un single para empujar dos carreras.

Los Dodgers anotaron todas sus carreras a costa de Lefty Grove, que estuvo flojo en el box.

		C.	H.	E.
Brooklyn	100 030 000	4	10	1
Filadelfia	300 030 10x	7	12	1

Baterías: Carroll, Lucas y Outen; Peterson, Grove, Claset y Cochrane.

CARL HUBBELL SIGUE PITCHEANDO EN FORMA

GALVESTON, Texas, marzo 30. (AP.)— Carl Hubbell y Herman Bell superaron a Tom Bridges y Charles Fischer en el duelo de pitchers que sostuvieron hoy y los Gigantes acabaron con la cadena de victorias consecutivas que sostenían los Tigres de Detroit, dos carreras por una.

Cada team logró cuatro hits; pero un doble del novato Leiber, conectado a Fischer en el octavo, envió a Critz con la que resultó carrera decisiva. Leiber también empujó la primera carrera con un single sobre Birdges. La anotación por innings fué:

		C.	H.	E.
Detroit (A.)	000 100 000	1	4	1
New York (N.)	000 001 01x	2	4	1

Baterías: Bridges, Fischer y Hayworth; Desautels, Hubbell, Bell y Richards.

LOU GEHRIG DISPARO SU PRIMER HOME RUN

BIRMINGHAM, Ala., marzo 30. (AP.)— El primer home run de Lou Gehrig en la temporada y la primera demostración efectiva de Danny McFayden se ligaron hoy para proporcionar a los New York Yankees una nueva victoria de nueve por cinco sobre el club Birminghamg, de la Liga del Sur.

El batazo de Gehrig cristalizó en el primer inning con dos hombres en las bases. McFayden, por su parte, sustituyó a George Pipgras con un out en el cuarto inning y mantuvo a los Barones en una carrera y dos hits durante el resto del juego.

La anotación fué:

		C.	H.	E.
New York (A.)	301 030 200	9	10	1
Birmingham	030 100 010	5	8	3

Baterías: Pipgras, McFayden y Dickey: Morgens, White, Vines y Atwood.

UN MATCH DE EXTRA INNING PARA LOS BROWNS

WEST PALM BEACH, Fla., marzo 20 AP.—Los Browns de San Luis necesitaron once innings para derrotar esta tarde al Buffalo en el quinto y penúltimo encuentro de la serie de primavera entre ambos. El score fué de tres por dos.

La anotación:

		C.	H.	E.
Buffalo (I)	200 000 000 00	2	11	2
San Luis (A)	100 001 000 01	3	10	0

Baterías: Caraway, Elliott, Signer y Creusse; Hebert, Knott, Gray y Ferrell.

HONRSBY SIGUE ADOLORIDO

BRANDENTON, Fla. marzo 30 AP.—El manager Gabby Street, de los Cardenales, sigue un tanto preocupado con Roger Honrsby, veterano infielder, se queja de dolores en los tendones y todos los días tiene necesidad de usar el calor eléctrico.

NUEVE ESCONES AL NEW ORLEANS

NEW ORLEANS, La., Marzo 30 AP.—Los Indios de Cleveland blanquearon hoy a los Pelicanos, 2x0, bien ayudados por el pitching de Wesley Ferrell y Mel Harder, que dejaron en cinco hits a sus rivales.

Ferrelia, haciendo su primera aparición de la temporada, permitió solo dos hits, y Harder permitió el resto.

La anotación:

		C.	H.	E.
New Orleans	000 000 000	0	5	1
Cleveland	000 020 00x	2	4	1

Baterías: Byrant, Rodeck, y Georges: Ferrell, Harder y Pylak.

PROBARA UN NOVATO EL CINCI

TAMPA, Fla., marzo 30 AP.—Denie Bush, manager de los Reds de Cincinnati han anunciado hoy que Walter Miller, pitcher zurdo que perteneció al Cleveland Indians recibirá un chance con el squad rojo en lo que resta del entrenamiento.

SAN FRANCISCO, Calif. marzo 30 AP.—A pesar del magnífico batting de Al Simmons, que disparó un home run y un doble, las Focas de San Francisco derrotaron a los Medias Blancas de Chicago con score de siete por tres en el desafío celebrado hoy.

Sad Sam Jones, veterano hurler derecho, pitcheó los cinco primeros innings y permitió cuatro carreras.

La anotación fué:

		C.	H.	E.
Chicago (A)	002 000 010	3	9	2
San Francisco	200 023 00x	7	113	2

Baterías: Jones. Kimsey, Murray y Grube: Henderson, Powers y Mc Isaacs.

PERDIO EL PITTSBURGH FACIL

LOS ANGELES, Calif. Marzo 30 AP.—En un duelo de batazos, los Cubs de Chicago, derrotaron hoy a los Piratas del Pitts, 16 por 10, al iniciar una importante serie de cuatro juegos que tienen anunciada ambos equipos.

Gus Suhr, primera base de los Priatas: Bill Jurges, y Mark Koenig batearon jonrones. Jurges y Trayner conectaron cinco hits cada uno.

La anotación fué:

		C.	H.	E.
Pittsburgh	402 003 001	10	12	0
Chicago	040 302 11x	16	19	0

Baterías: French, Harris y Grace; Grimes, Tinning y Hartnett.

PERDIERON LOS SENADORES

ATLANTA, Ga., marzo 30 AP.—Los Senadores de Washington perdieron hoy otra vez, correspondiéendole a los galleteros de Atlanta el propinarles la derrota. El score fué de cuatro por tres.

Un rally de dos carreras en el final del noveno decidió el game, siendo el triple de Bill McAfee el batazo decisivo.

La anotación fué:

		C.	H.	E.
Washington	003 000 000	3	9	2
Atlanta	010 001 002	4	8	4

Baterías: Crowder, McAfee y Sewell: Kleinhains, Meesenger y Neisler.

DERROTA DE LOS RED SOX

ORLANDO, Fla., marzo 30 AP.—Los Medias Rojas de Boston perdieron hoy inesperadamente con el Montreal, interrumpiendo así su racha de victorias de la primavera.

El score fué de ocho por dos.

El Montreal tuvo una buena salida al anotar cinco carreras en los dos primeros innings sobre Browns. El resto resultó después fácil, porque los Medias Rojas no despertaron de su letargo y mientras tanto, sus players siguieron atacando a los pitchers Welch y Brown.

La anotación fué:

		C.	H.	E.
Boston	100 100 000	2	8	3
Montreal	230 001 02x	8	10	0

Brown: Welch y Goech; Ogden, Lamasters y Conley.

M.E.C.D. 2016

Editado por la Compañía DIARIO DE LA MARINA (S.A.) cuyo programa consiste: «En la defensa de los intereses generales y permanentes de la Nación cubana, de los especiales de la Colonia española establecida en la misma y de la unión y armonía entre los diversos elementos que conviven en el país».—Artículo 1o. de los Estatutos.

D I A R I O D E L A M A R I N A

Fundado en 1832. Dirigido hasta 1919 por don Nicolás Rivero y Muñiz. Oficinas: Habana, Prado 103; New York, Joshua B. Powers Inc. 220 East 42 nd. Street.

TELEFONOS: Dirección..... A-4151 — Quejas, Talleres y Correo.. .. .. Administrador, Contador, Anuncios, Suscripciones.... M-7911—M-7912—M-7913 — Jefe Redacción: A-3205—Clasificados: A-3333 — Agencia de Marianao.. .. .. FO-7380

Precios de suscripción al DIARIO DE LA MARINA
Habana y Provincias:
Mes: $1.20. Trimestre: $3.25. Semestre: $6.25. Año: $12.00
Extranjero:
Trimestre: $4.25. Semestre: $8.00. Año: $15.00.
Edición Dominical (para el extranjero solamente):
Semestre: $3.00. Año: $5.00.

Los E. Unidos protestan contra las demasías políticas de Hitler

Por TIBURCIO CASTAÑEDA

La "Federación Americana del Trabajo", de los Estados Unidos que tiene tres millones de afiliados, presidida por Mr. William Green, se unió el día 22 del corriente mes de Marzo, a las numerosas protestas de diversos núcleos religiosos de la Nación Norte Americana contra los variados medios de crueldad contra los judíos puestos en práctica por ese Canciller novísimo de Alemania.

El Congreso Israelita, presidido por el Rabbí Stephen Wise, en su carácter de Presidente honorario de ese Congreso, en los Estados Unidos ha sido entrevistado para que proteste contra esa conducta del Canciller alemán.

No son tan sólo judíos los que se han reunido para protestar airadamente contra la conducta del Canciller actual de Alemania, sino que varios políticos norte-americanos, como Alfred E .Smith, y el Senador Robert Wagner, se sumaron a la protesta.

Todos sabemos, sin tener que citar nombres, que muchos comerciantes y banqueros de los Estados Unidos pertenecen a la religión judía; pero es el caso que Hitler comenzó su campaña política destruyendo lujosas tiendas de comerciantes judíos no sólo de Berlín, sino de otras poblaciones importantes de Alemania y principalmente de Baviera.

El día 22 del corriente mes de marzo se presentaron en la Cámara de Washington, tres proposiciones para que se autorizase al Departamento de Estado a protestar ante el Gobierno de Berlín contra los ataques realizados en Alemania en personas y bienes de judíos de los Estados Unidos que residían ahora en diversos puntos de Alemania.

El Representante de los Estados Unidos, Mr. Celler, pidió al Departamento de Estado, que protestase ante el Gobierno alemán, por las crueldades, ultrajes e insultos contra los nacionales judíos norte-americanos que están domiciliados en Alemania. Esa petición pasó a la Comisión de Asuntos Extranjeros.

Otra petición pasó también a la Comisión de Asuntos Exteriores, la cual fué presentada por Mr. Douglas del Estado de Massachusetts, autorizando al Presidente de los Estados Unidos para hacer saber al Jefe del Gobierno alemán Herr Hitler qu elos Estados Unidos ven con gran repugnancia la crueldad con que se trata en Alemania a los súbditos alemanes de origen israelita.

El Representante Fish, del Estado de New York, llegó a decir que si se continúa maltratando en Alemania, por tolerancia del Gobierno alemán, a los judíos de los Estados Unidos, propondría una Resolución Conjunta, pidiendo el cese de las relaciones comerciales de los Estados Unidos con Alemania.

El Representante norte-americano Mr. Blanton afirmó que iba a enterarse de lo que pasa en Alemania con los judíos oriundos de los Estados Unidos.

En tiempos del Presidente Arthur, de los Estados Unidos, en el año de 1882, comunicó ese Presidente en su Mensaje Anual al Congreso, que la antigua amistad de los Estados Unidos con Rusia, le obligaba a tomar medidas para suprimir en esa Nación la proscripción de los judíos nacidos en los Estados Unidos.

El Presidente Theodore Roosevelt en su Mensaje al Congreso en 1904, declaró que todo el pueblo de los Estados Unidos veía con horror los asesinatos de los judíos en Kishinev, Rusia.

Y obedeciendo a esa actitud, la Cámara de los Estados Unidos, por el voto de trescientos contra uno, autorizó al Presidente para abrogar el Tratado de amistad y comercio con Rusia.

En la época del Presidente Taft, en 1911, la Cámara de Representantes por 300 votos contra uno pidió al Presidente que abrogase el Tratado de Amistad y Comercio con Rusia, lo cual fué realizado para la cancelación de ese Tratado.

Y, sin embargo, de los numerosos telegramas que la "Prensa Asociada" nos comunica por este DIARIO DE LA MARINA es lo cierto, según dice periódico tan bien informado como el "New York Times" que las protestas contra el Canciller Hitler aumentan en toda Alemania, lo mismi que en los Estdos Unidos, hasta el punto que en Washington se pide al Gobierno Central y al Presidente Roosevelt que intervengan rápidamente, cerca del Gobierno de Berlín.

Es eivdente que el Gobierno de Hitler está actuando como si fuese el de una Dictadura, a virtud de la autorización publicada el día 23 del mes de marzo corriente, que es una verdadera Dictadura y que dice así:

Artículo 1º—Las Leyes Federales pueden ser abrogadas por el Gobierno (que preside el Canciller Hitler, a más de los procedimientos que autoriza la Constitución.

Artículo 2º—Las Leyes decretadas por el Gobierno pueden apartarse de la Constitución si no tratan de la Institución del Parlamento o Reichstag o del Consejo Federal. Las prerrogativas del Presidente permanecen en todo su vigor.

Artículo 3º—Las leyes decretadas por el Gobierno han de ser redactadas por el Canciller y publicadas en el Diario Oficial del Gobierno y regirán al día siguiente de su publicación.

Artículo 4º — Los Tratados del Gobierno alemán con las Naciones extranjeras no necesitan el consentimiento de los Cuerpos Legislativos, mientras rija esta Ley. El Gobierno de Alemania dictará los Decretos necesarios para que se cumplan esos Tratados.

Artículo 5º — Las Leyes regirán desde el día en que se anuncian y tendrán fuerza obligatoria hasta el primero de Abril de 1937. Cesarán de regir estas leyes cuando el Gobierno actual sea reemplazado por otro".

Desde que Hitler es Canciller, el Presidente Hindenburg demuestra menos actividad, y ha asegurado que se opondrá al restablecimiento del Imperio Alemán, por ahora.

De suerte que Hitler el nuevo Canciller, ha logrado el triunfo de gobernar a Alemania, tal como él lo había pensado desde hace 14 años, y se repite en Alemania que ahora es el dueño de esa Nación y de sus destinos, toda vez que el Presidente Hindenburg le ha cedido algunas de sus prerrogativas, y von Papen no le regatea ninguna de sus atribuciones.

La Constitución de Weimar, por la cual se constituyó la República Alemana, no ha sido cancelada, pero para los actuales gobernantes de Alemania como si lo fuese, tal como se desprende de los poderes que se han concedido al Canciller Hitler.

Y para que no haya libertad de los corresponsales de la Prensa extranjera para comunicar, con libertad las noticias que sean de actualidad, el Gobierno de Hitler anunció el 23 del corriente mes de marzo que se tomarían severas medidas contra los corresponsales extranjeros que comunicasen a sus periódicos "noticias atroces". Claro es que el calificar una noticia de "atroz" es políticamente muy elástico, y eso era lo que se buscaba.

DEL LEJANO AYER

Hojeando la colección del DIARIO DE LA MARINA

Por R. A. Catalá

Episodios, anécdotas, tradiciones y leyendas de la Historia de Cuba

El Gobernador Villalba clausura el astillero de la Habana, en litoral de la Maestranza.—Su traslado a la Ensenada de **San Cristóbal de la Habana**.—Opinión del viajero dura de este buque con cuatrocientos quintales habanera.—Cincuenta mil almas huyen despavoridas.

1650 y lo restablece Martínez de la Vega en 1724, en el Atarés.—Apogeo de la industria naval.—El navío francés Villiot d-Arigron.—**El Invencible.**—Volade pólvora.—Espantosa catástrofe en la rada

AL gobernador Diego de Villalba tocó en suerte la desacertada ordenanza de cerrar el astillero de la Habana. Cuando mejores frutos daba, se dispuso que cesaran las fecundas actividades de aquella próspera industria; y el disgusto del vecindario fué tan grande que hubo que poner a la guarnición sobre las armas, temerosas las autoridades de que los descontentos llegaran a turbar el orden en la pacífica capital de Cuba.

Sucedía esto durante el verano de 1650 y hasta tres cuartos de siglo después no habían de conseguir los habaneros que se restableciera en su magnífica bahía la industria naval.

Al llegar a la capital el gobernador brigadier Dionisio Martínez de la Vega (29 de septiembre de 1724) encontró archivado un proyecto iniciado en 1713 por el marino Andrés de Arriola, para restablecer el astillero de la capital y comprendiendo la conveniencia de que se realizara escribió a la Corona y al Consejo de Indias, interesando la brevedad en el despacho favorable, con tan buena mano que muy pronto consiguió (principios de 1725) que el famoso ministro Patiños, muy comprensivo y activísimo hombre de Estado, de los más nobles que cooperaron al éxito del reinado de Felipe V, en su segunda etapa, después del efímero reinado de su hijo Luís I, no sólo autorizara la construcción de navíos solicitada, sino que diera carácter oficial al negocio y hasta que ordenara que por las cajas de México se proveyera el pago del presupuesto de los talleres, de los que debían salir buques para la Armada, muy desmedrada en aquellos días. Se abandonó el antiguo lugar del muelle de Paula, en que estuvo establecido y se instaló en el litoral de la bahía cercano a la antigua Maestranza de Artillería y después se llevó al fondo del puerto, cerca del castillo de Atarés, en donde estuvo el magnífico Arsenal de la época colonial, el mismo que la República de Cuba, en tiempos de su segundo presidente constitucional, el general José Miguel Gómez, canjeó por la parcela que en el centro de la ciudad poseían los Ferrocarriles Unidos, en la que hoy se levanta el grandioso Capitolio para residencia del Poder Legislativo. Aquel antiguo arsenal es hoy la Estación Terminal de los Ferrocarriles.

Fué primer director del nuevo astillero un experto marino, antiguo vecino de La Habana, Juan de Acosta y el mando general del establecimiento se le dió a un jefe de la Armada, así como la administración a un comisario de marina, auxiliados por oficiales subalternos y comenzó con tanto éxito en sus trabajos que antes de los primeros tres años de las gradas de aquel astillero salieron los navíos **San Juan, San Lorenzo,** y el **Retiro,** los tres de a cincuenta piezas cada uno y de un andar tan ligero y de ricas maderas duras tan bien ajustadas, que la Corona, admirada de tan buenas naos, por mediación del citado ministro Patiños, ordenó que se ampliara el astillero, y se aumentara la asignación para sus gastos, enviando obreros entendidos y prácticos de los astilleros españoles, con cuyo refuerzo se construyeron, en plazo brevísimo —aporte valioso para la marina nacional— los navíos mayores **Europa, Africa, Fuerte** y **Constante,** de setenta piezas; **Virgen del Carmen,** de sesenta y cuatro; y el **San Dionisio,** de cincuenta, precursores de otros de menos tonelaje y artillería, como la fragata **Santa Bárbara** o la **Chata,** de veintidós piezas; y los ligeros paquebotes **Júpiter, Marte** y **Triunfo,** armados de dieciseis piezas, tipos de buque de andar ligerísimo, aceptado ya por Francia e Inglaterra para el servicio de correos marítimos y con los que España inició también su comunicación periódica con sus colonias. Interesantísima muestra de progreso fué para Cuba aquel reflorecimiento de la industria naval que hubiera dado a La Habana renombre de astillero notable, si el anuncio de una de esas guerras en que constantemente estuvo envuelta España durante los siglos XVII y XVIII, no hubiera interrumpido primero y paralizado luego, la labor de aquel templo del trabajo.

Vino un nuevo receso en la construcción de buques, hasta la época del gobernador Güemes Horcasitas, 1734, en que la mano fuerte y el espíritu comercial de aquel capitán general restableció la actividad en la muerta industria. Güemes dió un gran impulso a ese negocio, porque necesitando tener en pie numerosos bajeles para el trasiego de mercancías de la **Real Compañía de Comercio de la Habana**— "uno de los monopolios más absurdos y monstruosos que registran los fastos coloniales", según Pezuela, y de que hablaremos otro día— se vió compelido a imprimir actividad vertiginosa a la construcción de buques.

De ese modo la industria naval resurgió en el astillero habanero y alcanzó su más alto grado de prosperidad. El experto José Acosta continuaba al frente de los talleres y acababa de lanzar al mar un gran navío de setenta cañones que llevó el nombre del patrón de la ciudad, **San Cristóbal,** cuando las necesidades de la Compañía exigieron la ampliación de aquellos talleres en forma tal que el viajero francés Villiet d-Arigron que visitó la Habana en 1745, pudo decir que el Arsenal y la construcción de buques eran de las mejores cosas que aquí había, llamándole la atención que hubiera seis navíos en construcción, al mismo tiempo, en las gradas del astillero.

Uno de los más gallardos navíos construidos por Acosta, en aquella época, sufrió luctuoso accidente que pudo ser una sangrienta catástrofe para la ciudad habanera. Tan cuidadosamente ajustada había salido aquella nave de las manos de los obreros que todos estuvieron de acuerdo en ponerle el nombre de **Invencible.** Con ese nombre fué botado al agua y anclado en el muelle de Santa Clara, a fin de alistarlo y equiparlo con destino a la escuadra mandada por el Teniente general de la Armada Rodrigo de Torres y Morales, surta en el puerto procedente de Veracruz, con la **plata del rey** y próxima a partir para Sevilla. Encantado Torres con las condiciones del **Invencible** no se conformó con que fuera uno de los buques de su escuadra, sino que fuera su **Capitana,** la que enarbolara su insignia. Y así lo hizo. Instalado ya en el **Invencible** aquel jefe con sus oficiales y tripulación; abastecido de municiones de boca y guerra, con cuatrocientos quintales de pólvora en sus pañoles; el pabellón de Casthilla a popa y la insignia del almirante en el trinquete, comían tranquilamente a bordo los marinos, en la tarde del 30 de junio de 1741. Eran los tiempos patriarcales en que la mesa se ponía a las tres. Más que calor, sofocación, se sentía. El cielo oscureció anunciando una de las turbonadas tropicales, propias del verano y en medio de un fuerte aguacero con truenos y relámpagos imponentes, una rápida descarga eléctrica cayó sobre el palo mayor del **Invencible** e incendió su cofa. La alarma fué intensísima a bordo y aunque muchos marineros acudieron con hachas a cortar el palo incendiado para apagar el incendio, el fuerte brisote que reinaba hizo pensar que no era fácil evitar que el fuego llegara al pañol e hiciera volar la nave, por lo que se ordenó abandonarla a toda prisa mientras se hacían esfuerzos supremos para evitar la catástrofe. La noticia corrió por la ciudad como reguero de pólvora y el pueblo, lleno de pánico, corrió hacia extramuros huyendo de los efectos de la terrible explosión que era inevitable. Dice Pezuela que unas cincuenta mil almas se echaron a la calle despavoridas, cargando a los niños, a los ancianos, a los enfermos... Mientras tanto el **Invencible** era abandonado por sus tripulantes, llevando a tierra cada uno lo que pudo. El jefe Torres fué el último en salir. Los buques cercanos levaron anclas, alejándose, y la nave incendiada envuelta en llamas, solitaria en el muelle y parecía a los ojos audaces que se atrevieron a contemplarla, un sueño del Averno. La esperada explosión no estalló hasta mucho más de las cuatro y media, como cautela providencial para huir de sus efectos. A esa hora el **Invencible,** convertido en fragmentos, volaba por los aires con un ruído ensordecedor que para muchos fué como si la ciudad se hundiera en el abismo.

El viento nordeste llevó los fragmentos de la explosión en la dirección del litoral internándose por la plaza de Armas hacia San Lázaro. Muchos edificios fueron conmovidos en sus cimientos, pero sólo la iglesia parroquial, situada donde está hoy el Palacio del Distrito Central, sufrió daños de consideración. Murieron dieciseis personas y resultaron heridas unas treinta.

Poco más de un año después contestaba el astillero de la Habana a aquella agresión del Destino, botando al agua desde sus gradas otro navío gemelo del **Invencible.**

La arrogancia del hombre no tiene límites.

Una obra encomiable de hispanoamericanismo en España

Hace próximamente treinta años, un español, don Gumersnndo Busto, Notario en Buenos Aires, tuvo la feliz idea de fundar desde la capital argentina, una biblioteca-museo de carácter eminentemente americano, para la ilustre Universidad de Santiago de Compostela, España, en la cual funciona con la denominación de «Biblioteca América», incorporada oficialmente a aquella y, como anexo, un Instituto de Estudios Americanos. La importancia de esta benemérita institución americanista ha sido difundida ampliamente por la prensa del continente y de España, y últimamente ensalzada por el ilustre Ministro de Instrucción Pública Dr. Fernando de los Ríos y agradecida oficialmente por el gobierno español a su fundador.

Es, dijo el Diputado Dr. Alejandro R. Cadarso, Rector de la Universidad Compostelana, la institución americanista más interesante de España y un complemento necesario para los investigadores del Archivo de Indias de Sevilla.

Fué la Biblioteca «América» la primera institución americanista creada en Europa, y realiza en la actualidad una gran obra de estudio y de difusión cultural y propaganda conveniente a los pueblos del continente.

Sus quince mil volúmenes de autores americanos y extranjeros que tratan asuntos de América; doscientos mapas y planos, mil doscientas medallas y monedas, abundantes colecciones fotográficas, musicales, mineralógicas, de flora y fauna, de documentos, bustos de próceres de la Independencia americana y banderas reunidas en el Salón de Honor de la Institución, dan a la misma un valor subido e interesantísimo por los fines que persigue y el significado que representa.

Tiene otro mérito más: la de haberse formado y fomentarse con el aporte exclusivamente de donaciones de libros y efectos de gobierno, universidades, instituciones científicas y culturales, de autores y simpatizantes de todo el continente americano, como expresión de afecto hacia España, llevando muchos de los libros donados sendas dedicatorias de reconocimiento, de efusiva amistad para la Nación progenitora y para el fundador de la institución que desde su iniciación continúa trabajando desde Buenos Aires por el engrandecimiento de esta obra simbólica y afectiva.

Una Comisión Protectora actúa en Buenos Aires, calle Esmeralda número 368, consagrada a la demanda de libros y efectos para la Biblioteca «América» que ella recibe agradecida.

desde hace tiempo, publicando los desde hace tiempo, publicand olos Catálogos de la Biblioteca «América», que ponen de manifiesto el precioso caudal bibliográfico que reúne; y la Comisión Protectora de Buenos Aires, un Boletín que informa con intermitencias de los trabajos que se realizan y de los resultados que va obteniendo. Publica, además, sendas circulares de propaganda en las que solicita la cooperación patriótica de los que simpaticen con la institución americanista, con libros, mapas y demás elementos necesarios o convenientes que vayan a engrosar el precioso caudal bibliográfico de sus anaqueles en obras de historia, literatura y jurisprudencia sobre todo, que permitan satisfacer la demanda de estudiosos e interesados en las cosas y hombres de América.

Nuestras instituciones culturales y los autores del país, bien harán contribuyendo al fomento de la Biblioteca «América» para que en ella esté honrosamente representada nuestra intelectualidad y se conozca allá la capacidad productiva de la Nación y el progreso en todas sus manifestaciones.

Quienes deseen cooperar en la obra pueden dirigirse al Presidente de la Comisión Protectora de la Biblioteca «América», calle Esmeralda, número 368, Buenos Aires.—B. A.

Cómo puede ser eficaz la ley de moratoria fiscal

El Presidente de la Asociación de Detallistas dice que la Ley llega tarde para la mayoría

Hemos tenido el gusto de entrevistar al señor Francisco Moscoso, presidente de la Asociación de Detallistas, para conocer su opinión con respecto a la moratoria que trata de aprobar el Congreso y en lo que ésta se refiere a las contribuciones e impuestos.

El señor Moscoso nos dice:

«—Por la Ley de Moratoria venimos clamando desde hace mucho tiempo los detallistas. En diciembre primero del año pasado presentamos un escrito al presidente del Senado y de la Cámara, respectivamente, por el que abogábamos en favor de una moratoria fiscal que entonces resultaba necesarísima y que ahora casi nos atrevemos a considerar insuficiente.

«De la moratoria hemos hablado muy detenida y verbalmente, además de los escritos presentados, al comandante Barreras y a él hemos explicado la forma en que la consideramos útil, que es hasta de la manera que viene redactada en el mensaje presidencial, pero lo que estimamos más necesario, son las enmiendas que han anunciado los representantes señores Eguilior y Villalón, teniendo en cuenta que con fecha anterior al mes de junio del año 1932 los enfermos graves por la crisis económica, desgraciadamente han muerto en su inmensa mayoría; por consiguiente el remedio llega tarde. En cambio, si se quiere legislar a beneficio de los enfermos que aun permanecen vivos, deben hacerse la ley que comprenda los adeudos al fisco hasta la fecha, para que el remedio resulte eficaz».

DOS DETENIDOS POR ROBO DE MERCANCIAS POR $1500

En la madrugada anterior se cometió un importante robo en el almacén de paños, situado en Muralla 74, de la que es gerente Eladio Martínez Pérez, vecino de Villanueva número 92.

Los ladrones después de violentar una puerta, penetraron en el establecimiento, levándose mercancías por valor de mil quinientos pesos.

La policía en las investigaciones que practicó, procedió a la detención de Raimundo O-Farrill, vecino de Dolores y 8 y de José Ramón Figueroa, domiciliado en Paula 10, por tener sospechas de que sean los autores.

Los detenidos fueron presentados ante el Juez de Instrucción de la Segunda, autoridad que los instruye de cargos.

De Día en Día

CUMPLIERONSE ayer 93 años del fallecimiento, ocurrido en la Habana, de don Tomás Romay, ilustre médico cubano que introdujo la vacuna en nuestro país.

Innecesario es aclarar que nos referimos a la vacuna contra la viruela, que es la vacuna por antonomasia, sin duda por haber sido la primera de la larga teoría de vacunas puesta en juego por la medicina moderna para salvarnos la mísera existencia.

Sería curioso saber, sin embargo, a ciencia cierta, (pues a ojo de buen cubero se pueden hacer muchas afirmaciones) si las vacunas han logrado el resultado apetecido.

Por lo que se refiere a la vacuna contra la viruela, la historia sanitaria de Cuba pone muy en duda la eficacia de ese remedio.

Hace un siglo, en efecto, cuando ya se había dado a conocer la maravillosa fórmula, la repugnante plaga campaba por sus respetos de extremo a extremo de la Isla.

Pero medio siglo después, cuando ya la gente conocía el remedio y había más embullo que ahora por vacunarse, debido al miedo del mal inminente... sucedía exactamente igual que en los buenos tiempos de don Tomás Romay.

Y, para no cansarlos, en Cuba hubo viruela, a pesar de la vacuna, hasta que la Sanidad cubana, continuando con celo y constancia la labor de higienización iniciada por la Sanidad americana, logró que en Cuba hubiera, como lo hay, un alto grado de higienización en las ciudades y en las viviendas.

Al llegar a ese momento, con el aislamiento de los últimos casos y el saneamiento de la población, la viruela quedó totalmente erradicada de Cuba.

Y en lo sucesivo, por el sencillo sistema de vigilar bien los puertos, únicas puertas por donde puede entrarse en esta tierra, pobre, pero paradisíaca si las hay, ya creemos que pudiera hacerse una buena economía en el capítulo del Presupuesto de Sanidad dedicado a vacunadores.

Ese sistema es, sin duda, más barato y más practicable que el de la vacunación, pues, por medio de un sencillo cálculo, se puede comprobar que para vacunar a los cuatro millones de habitantes que "tenemos", se necesitaría concertar un empréstito.

Y los tiempos están más bien para desconcertarlos.

Tartarín de Tarascón.

Varios penados militares han sido indultados

El Cuerpo de Señales realizó ayer prácticas con estaciones de radio fijas y portátiles

La Sección de Información del Ejército, a cargo del comandante Arquímedes Méndez, facilitó ayer a la Prensa estas noticias:

Indultado parcialmente el penado Antonio J. Valdés, rebajándole tres años de la pena de doce que le fué impuesta por el Octavo Distrito Militar; igual beneficio al penado Antonio Candú, del Segundo Distrito a Manuel Gómez, del Cuarto y a Bonifacio Gálvez, del Séptimo.

Autorizados para usar el distintivo por quinquenios de servicio, con 5 estrellas, el capitán Alfredo Pereita y el oficial supernumerario Manuel Montes Aenlle, con tres, el primer teniente Felipe Mumilla; con una a segundo teniente Felipe Janie y sin estrellas el segundo teniente aviador J. M. Marrero Caraballo.

El capitán Mario Torres Menier actúa como Jefe del Cuerpo de Aviación y como director de la Escuela anexa.

Libertad preparatoria al penado por deserción Antonio López Salazar del primer Distrito.

Una columna del Cuerpo de Señales realizó hace varios días pruebas con estaciones de radio fijas y portátiles, desde esta capital a la ciudad de Cárdenas.

Se ha dispuesto la confección de tablas de tiro para proyectiles calibre 75 mm. de fabricación nacional tipo artillería de montaña, entendiendo en los trabajos relativos al caso el teniente coronel Driggs, capitán Osvaldo Miranda y primeros tenientes Wolf, Collazo Torres, Preval Guerra y Demestre y segundo teniente Abelardo Batista Guillén.

Compañía
Trasatlántica Española
SERVICIO DE VAPORES CORREOS
PROXIMAS SALIDAS

PARA NEW YORK, VIGO, CORUÑA, GIJON, SANTANDER Y BILBAO:
Vapor "Habana" Abril 15
„ "C. Colón" Mayo 16
„ "Habana".. Junio 15
„ "C. Colón". Julio 16

PARA VERACRUZ: CUARENTA Y OCHO HORAS DE VIAJE:
Vapor "Habana" Abril 8
„ "C. Colón". Mayo 9
„ "Habana".. Junio 8
„ "C. Colón". Julio 9

PARA NEW YORK, CADIZ Y BARCELONA
Vapor "MAGALLANES".. .. .. Abril 22
Vapor "CRISTOBAL COLON".. .. .. Mayo 16
Vapor "MAGALLANES".. .. .. Junio 22

PARA GUATEMALA, COSTA RICA, PANAMA, COLOMBIA, CURAZAO, VENEZUELA Y LAS PALMAS (Canarias)
Vapor "MARQUES DE COMILLAS".... Abril 8 y Junio 8

GARCIA & DIAZ, Lda.
Agentes Generales:
PALACIO DE LA LONJA. TELEFS. M-6911 Y M-6912
— HABANA —

Compañía del Pacífico
MALA REAL INGLESA
(The Pacific Steam Navigation Company)
VAPORES CORREOS INGLESES

A ESPAÑA, FRANCIA e INGLATERRA
Por el magnífico trasatlántico de 25 mil toneladas
"Orduña"
SALDRA DE LA HABANA
EL 1o. de ABRIL
PARA
VIGO, CORUÑA, LA PALLICE y LIVERPOOL.
PRIMERA, SEGUNDA Y TERCERA CLASE

SALIDAS PARA EUROPA
Orduña .. .. .. Abril 1º
Orcoma .. .. .. Mayo 6
Reina del Pacífico Mayo 29
Orduña .. .. .. Julio 8

SALIDAS PARA CENTRO Y SUD AMERICA
Reina del Pacífico Abril 27
Orduña .. .. .. Mayo 28
Reina del Pacífico Julio 6

Servicio a PANAMA, PERU y CHILE Vía Kingston
EL VAPOR
"Reina del Pacífico"
SALDRA EL 27 DE ABRIL
Para informes generales, reservaciones, fletes, etcétera:
ASUNTOS GENERALES
DUSSAQ Co. Lt. S. A.
PALACIO DEL CENTRO ASTURIANO. — Telf. A-6540. Habana.

Empresa Naviera de Cuba
Apartado No. 2490, Dirección Telegráfica: EMPRENAVE
Claves en uso: A. B. C., 4a. y 5a.
Edición Western Unión Walkims and Apedix
SAN PEDRO No. 6.—HABANA

TELEFONOS: A-6226. Pasajes y Fletes: A-5315. Información general: A-4780 Departamento de Tráfico: A-3963. Almacén.

A-5034: Segundo Espigón de Paula: M-2680: Tercer Espigón de Paula.

NOTA.—Las escalas de Port Au-Prince, Aux Cayes (Haití), San Pedro de Macoris R. D. Aguadilla Mayaguez y Ponce P. R. Kingston, (Jamaica), son eventuales, esto es, se harán cuando el pasaje o la carga lo amerite

VAPORES EN SERVICIO: Presidente Machado; Baracoa, Cienfuegos, Eusebio Coterillo, Gibara, Guantánamo, Habana, Joaquín Godoy, Julián Alonso, La Fe, Las Villas, Manzanillo Rápido, Santiago de Cuba y Camagüey.

PUERTOS DE ESCALA: COSTA NORTE. — Puerto Tarafa Nuevitas, Manati, (Victoria de las Tunas), Puerto Padre, (Chaparra) Gibara, (Holguín), (Velasco Bocas), Vita, Banes Nipe, Mayari, Antilla. Preston, Sagua de Tánamo (Cayo Mambi), Baracoa, Guantánamo, (Boquerón y El Deseo) y Santiago de Cuba.

COSTA SUR.—Cienfuegos, Casilda, Tunas de Zaza, Santa Cruz del Sur, Manopla, Guayabal, Manzanillo, Campechuela, Media Luna, Niquero, Ensenada de Mora y Santiago de Cuba.

COSTA NORTE de VUELTA ABAJO.—Bahía Honda, Rio Bermacos, Puerto Esperanza, Santa Lucía, (Minas de Matahambre). Rio del Medio, Dimas, Arroyo de Mantua y La Fe.

REPUBLICA DE HAITI.—Port-Au-Prince, Aux Cayes.

REPUBLICA DOMINICANA.—Santo Domingo, San Pedro de Macoris y Puerto Plata.

PUERTO RICO.—SAN Juan, Aguadilla, Mayaguez y Ponce.

JAMAICA.—Kingston.

La Gran FLOTA BLANCA
Refrigeración Inmediata Para Artículos de Fácil Descomposición.
Nuestros buques zarpan cada Jueves para New York y cada Viernes para New Orleans y llegan a tiempo para las ventas de fruta y hortalizas de los Lunes por la mañana.
La Flota Blanca entera tiene bodegas especialmente refrigeradas para el transporte de productos vegetales, pero es importante notar que los artículos de fácil descomposición permanecen en recintos refrigerados en tierra todo el tiempo que pase antes de conducirlos a bordo.
El servicio de transporte de la Gran Flota Blanca, constituye un sistema completo y definitivo de protección contra deterioro o pérdida durante el viaje.
Solicite información acerca de tarifas en las Oficinas Generales de la Compañía, Muelle de Santa Clara. Teléfono M-6975.

M.E.C.D. 2016

INFORMACION CATOLICA

VARIOS CULTOS QUE SE ANUNCIAN PARA MAÑANA EN DIVERSAS IGLESIAS

EN LA IGLESIA DEL SANTO CRISTO

El Jubileo Circular.

La misa del Sacramento a las 8 a. m.

La reserva a las 5 p. m.

EN LOS PASIONISTAS

A las 8 de la noche, concluyen los Ejercicios Espirituales para hombres solamente.

Mañana a las 7 a. m. Misa de Comunión general y Bendición Papal.

EN LOS REDENTORISTAS

A las 8 de la noche, terminan los Ejercicios para señoras y señoritas.

Mañana a las 7 y media la Misa de Comunión y Bendición Papal.

EN LA IGLESIA DE LA CARIDAD

A las 8 y media a. m. Novena a Jesús Nazareno.

EN LA IGLESIA DE REINA

A las 8 a. m. primer día del Septenario a Nuestra Señora de los Dolores. Misa cantada y sermón por el P. Jorge Camarero S. J.

Invita a estos cultos la Congregación de Jesús Crucificado y su Madre Dolorosa.

MISIONES EN GUANAJAY

Empiezan el primero de abril, las Santas Misiones en la Parroquia de San Hilarión de Guanajay.

PRIMERA COMUNION EN MARIANAO DE 800 NIÑOS

El sábado 1 de abril a las 8 de la mañana harán su primera Comunión 800 niños de ambos sexos del Catecismo de la Parroquia de los Quemados de Marianao.

Distribuirá la Comunión Monseñor Pedro González Estrada, Arzobispo de Attalia.

Será un espectáculo altamente conmovedor.

EN EL SANTUARIO DEL CORAZON DE MARIA

Sábado 1 de abril. A las siete y media p. m. rezado el Santo Rosario, principiará el Septenario a la Santísima Virgen de los Dolores, amenizando estos actos el selecto coro de señoritas que tan admirablemente actúa en los cultos del Santuario.

HONRAS FUNEBRES

En las Escuelas Pías de San Rafael, honras fúnebres a las 9 de la mañana, por el eterno descanso del señor Ramón Díaz, muy querido hermano de la señora Carmelina Díaz, Directora del Coro parroquial de señoritas de la Parroquia de Monserrate.

G. Blanco.

EL VIERNES DE DOLORES Y LA SEMANA SANTA EN EL TEMPLO DE LA MERCED

VIERNES DE DOLORES

Día 7 de abril. A las 9 a. m. Misa solemne a la Santísima Virgen. A las 8 de la noche, será el tridicional «Stabat Mater» que antiguamente se celebraba el domingo de Ramos.

Predicará el R. P. Esteban Maestro Juan C. M.

Estos cultos se deben a la piadosísima dama, que en vida se llamó Doña Concepción Baró de Pedro, tradición fielmente sostenida por sus herederos don Pedro Baró y su hija Nina, representada por la señora Concepción Escardó, viudad de Freire.

SEMANA SANTA

Domingo de Ramos. A las 8 a. m. bendición de las palmas, procesión, Misa y Pasión cantada.

Jueves Santo. A las 9 a. m. Misa con orquesta, sermón por el R. P. Hilario Chaurrondo C. M. y procesión al Monumento.

Viernes Santo. A las 8 a. m. Oficios pasión cantada Adoración de la Cruz, procesión de retorno del Monumento y Misa de Presantificados. A las 12 sermón de las Siete Palabras, por el R. P. León Barrio, C. M. A las 3 p. m. adoración del «Lignum Crucis». A las 7 y media p. m. Vía Crucis cantado y sermón de la Soledad por el R. P. Florencio García, C. M. A continuación se ejecutará a orquesta y voces el majestuoso Miserere del maestro Hernández.

Sábado Santo. A las 7 y media a. m. los Oficios del día, Misa solemne de Gloria y Comunión.

Domingo de Resurrección. A las 9 a. m. Misa solemne con orquesta.

Predicará el R. P. Gregorio Arnais C. M.

EJERCICIOS ESPIRITUALES PARA SEÑORAS

Lunes, Martes y Miércoles Santo, a las 9 a. m. y a las 4 p. m. Ejercicios Espirituales para señoras y señoritas.

Los dará el R. P. Visitador y Superior de la Merced, Antonio López y Aguirre.

EJERCICIOS PARA CABALLEROS DE COLON

Lunes, Martes y Miércoles Santo, Ejercicios espirituales para Caballeros de Colón, a las 9 de la noche por el R. P. Hilario Chaurrondo C. M.

Pueden concurrir cuantos Caballeros lo deseen.

Temario:

1.—¿De dónde venimos?

2.—¿Donde estamos?

3.—¿A donde vamos?

La Bendición Papal de ambos Ejercicios se dará el Jueves Santo a las 7 y media a. m. y la Comunión a esa misma hora y en la Misa de 9.

Anuncios Clasificados de Ultima Hora

ALQUILERES

a1 HABANA.

SE ALQUILA EN $15.00 la planta baja de Oquendo 116 cerca de la brisa, compuesta de sala, saleta, dos cuartos, baño intercalado, patio y cocina. Informan Peñalver 171 entre Arbol Seco y Subirana. Telf: U-1550.
A-1 9543 30 Ab. 14

PEÑALVER 171 entre Subirana y Arbol Seco, alquilo dos casas, una compuesta de sala, saleta, tres cuartos, baño moderno, cocina y un gran patio, la otra compuesta de sala dos cuartos, comedor, cocina, baño y patio en $18.00. Informan al lado en la carpintería de Novoa. Teléfono: U-1550.
A-1 9544 30 Ab. 14.

CARMEN No. 47, HABANA
Se alquila casa sala, 4 habitaciones y demás servicios, próximo Mercado Cuatro Caminos. Llave esq. Vives, Dueño: Castillo 45.
A-1 9584 30 Ab. 2

SE ALQUILA ESTRELLA No. 143, entre Lealtad y Escobar, 2o. piso. Compuesto de sala, recibidor, 4 cuartos, baño intercalado, comedor al fondo, cuarto y servicio criado. Informan FO-1624.
A-1 9576 30 Ab. 2.

AMPLIOS Y MODERNOS pisos independientes. Se alquilan Hornos y Vapor, sala, comedor, 2 habitaciones, cuarto baño intercalado, agua caliente, cocina desde $15.00. Solo inquilino con referencia. Informes M-2837.
A1 9598 30 Ab. 2

LOMA DE UNIVERSIDAD. Basarrate 18, esquina San Miguel. Magníficas casas, bajos o altos, con sala, saleta, siete cuartos, baño, comedor, cocina, garage. Informan altos, Telf. U-1652.
A-1 9617 30 Ab. 5

ALQUILO REVILLAGIGEDO 1 planta baja, clara, fresca, con sala, recibidor, tres habitaciones, comedor al fondo, servicio intercalado y criados, gran patio y traspatio, puede verse de 2 a 5.
A-1 9607 30 Ab. 4.

SE ALQUILA casa Huppman 7 altos, sala, comedor, 3 cuartos, baño intercalado, cocina y gas, precio 20 pesos. Llave en la misma, Dueño M-9774
A-1 9618 30 Ab. 5.

SE ALQUILAN dos casitas en la calle Desagüe letra A y B bajos entre Ayesterán y Almendares, compuestas de portal, sala, comedor, dos habitaciones, baño completo, cocina de gas y patio, a precio de situación. Informan U-2199.
A-1 9431 29 Ab. 4.

SE ALQUILAN los bajos Antón Recio 73, entre Vives y Puerta Cerrada; sala, saleta, dos cuartos, patio, cocina carbón. Las llaves bodega esquina Vives. M-5172.
A-1 9516 29 Mar. 1

ALTOS, BAJOS, $18.00. Romay 25, media cuadra Monte, casas nuevas, baratas, cuatro cuartos, demás comodidades, abiertas todo el día. Informan: librería Albela. M-5783.
A-1 9645 30 Abr 2

HERMOSA CASA
Se alquila Tte. Rey 26, compuesta recibidor, sala, tres cuartos, gran baño moderno, comedor, cocina. Servicio criados. Hay elevador. Informes allí.
A-1 9642 30 Abr 1

ALQUILO
San Rafael 152-G, altos. San Rafael 162-G, bajos. Blanco 30 altos. Curazao 3 San Miguel 181½. San Juan de Dios 13, bajos. Informan: A y Calzada. Vedado. F-1691 F-6431.
A-1 9628 30 Mar. 5

a2 VEDADO.

BAÑOS 114 casi esquina 23 .Altos, 5 cuartos, sala recibidor, comedor, terraza, patio doble, servicio. Informes: M-1174.
A-2 9606 30 Ab. 1.

EN LO MEJOR del Vedado calle 2 esquina 15, próximo al colegio La Salle, se alquila un espléndido alto compuesto de gran terraza cubierta, sala, recibidor, comedor, cuatro cuartos, baño intercalado, cocina, pantry, cuarto criados, closets y demás comodidades, Telf: F-5610.
A-2 9624 30 Ab. 2

COCINERA ESPAÑOLA desea colocarse si es matrimonio, puede ayudar a los quehaceres, sabe cumplir con su obligación y tiene referencias. Teléfono A-9277.
A-2 9555 30 Ab. 2.

EJERCICIOS Y CONFERENCIAS EN LA IGLESIA DE REINA

La Congregación Mariana de La Anunciata, invita por este medio a los Ejercicios y Conferencias que del 2 al 8 de abril, ambos inclusive, dará a los congregantes el R. P. Francisco Javier Asencio, S. J. a las 8 y media de la noche en la Iglesia de Reina.

Se hace saber a los congregantes, que la Misa y Comunión del mes de abril, se traslada del primero al segundo domingo.

Los Ejercicios son únicamente para hombres.

Se suplica a los congregantes la debida propaganda.

ALQUILERES

a2 VEDADO.

SE ALQUILAN DOS modernas casas en la calle 25 No. 255 esquina a F Las llaves en la bodega, para más informes: M-5084.
A-2 9637 30 Abr. 2

VEDADO. REBAJADA a $10.00 alquilo casita nueva sala, comedor, cuarto, cocina servicio y patio. Quinta 76 entre A y B. Informan en la misma.
A-2 9641 30 Abr. 4

SE ALQUILA EN Avenida de los Presidentes 254, Vedado, magnífica casa, compuesta de jardín, portal sala, tres cuartos, baño intercalado, comedor, cocina, cuarto y servicio de criado con entrada independiente. Precio de situación.
A-2 9648 30 Abr. 6

a4 MARIANAO Y SUS REPARTOS

HERMOSA Y VENTILADA residencia Loma, llaves entre Steinhart y San Francisco, ocho cuartos, tres baños, etc. Puede verse a todas horas. Precio $50.00. Informes M-8317. FO-9190.
A-4 9562 30 Ab. 4

Calzada de Columbia y Ave. 12
Alturas de Almendares
Precioso chalet. Estilo Español, exterior e interiormente, con frente a tres calles, rodeado de jardín, sala, hall, comedor, pantry, cocina cuarto y baño de criados, en la planta baja: seis cuartos y dos baños, en los altos, dos garages. Llaves enfrente «Villa Azul» Ultimo precio $65.
Informes: M-9080.
U-H. A-4 6401 1 Mar 31

a5 J. DEL MONTE Y LA VIBORA

SAN MARIANO 39
Víbora. Se Alquila entre San Lázaro y San Anastasio. Portal, sala, recibidor, tres cuartos, baño, comedor, patio, traspatio, cuarto criados. Llave en la misma. Informes Félix Capestany, Villegas 78 Ferretería.
A-5 9569 30 Ab. 2

VISTA ALEGRE 12
Víbora. Se alquila portal, garage, sala, recibidor, tres cuartos, comedor, baño cuarto criados, patio, traspatio, Llave en el No. 14 entre San Lázaro y Buenaventura. Informes Villegas 78. Ferretería. Félix Capestany.
A-5 9570 30 Ab. 2.

SE ALQUILA, en veinte pesos, en el lugar más alto y fresco de la Víbora, la casa Porvenir 37, con jardín, portal, sala, saleta, cuatro cuartos de dormir, cuarto de baño, cocina y espacioso patio. La llave al lado.
A-5 9539 30 Ab. 2

a6 STO. SUAREZ Y MENDOZA.

¿QUIERE VIVIR FRESCO? Se alquila Tamarindo y Flores, bonita casa de portal, sala, comedor, 2 cuartos y servicios, vista a dos calles en $10.00. Llave en la bodega.
A-6 9554 30 Ab. 1.

b1 NAVES-LOCALES.

PARA UN BUEN ESTABLECIMIENTO
Se alquila magnífico LOCAL moderno, situado en
O'Reilly 51
ENTRE AGUACATE Y COMPOSTELA
INFORMES:
M-7911 e I-2692
B-1 5338 1 Feb. Ind.

ALQUILO NAVE: propia garage, depósito, industria análoga, Jovellar No. 4, también casa cuatro cuartos, comedor, baño completo, calentador, Jovellar y Espada. Informan: Príncipe 13. Teléfono U-6677.
B-1 9632 30 Abr. 4

b2 APARTAMENTOS.

APARTAMENTO. Se alquilan los altos de Consulado 72 esq. a Refugio con sala, comedor, dos cuartos. Informan F-2115.
B-2 9616 30 Ab. 4.

APARTAMENTOS de lujo se alquilan en la casa acabada de construir, F, esq. a 9 con cuatro cuartos. Informan en la misma.
B-2 9615 30 Ab. 4.

8 Y 19
VEDADO
LUJO, CONFORT y ECONOMIA
1-a-4 cuartos, luz, teléfono, frigidaire radio, garage, criados, piscina, restaurant
F-6635

b3 DEPARTAMENTOS.

ALQUILO DEPARTAMENTO 2o. PISO Cárdenas 23, independiente, escalera de mármol y terraza; únicos inquilinos. Llave de 9 a 11 y de 2 a 5½. Telf. U-2855.
B-3 9644 30 Abr. 1

b4 HABITACIONES.

O'REILLY 51
Se alquilan baratas y magníficas habitaciones, amuebladas y muy frescas, con abundantes baños, agua caliente a todas horas y teléfono. Buen servicio y moralidad.
B-4 7854 13 Mar. 23

ALQUILERES

b4 HABITACIONES.

HABITACIONES AMPLIAS, frescas, balcón calle Obispo 59, altos café Europa, desde 10 pesos interiores, desde 6 pesos especiales, para matrimonios y hombres solos, lavabo, luz, elevador.
B-4 9639 30 Abr. 2

b5 CASAS DE HUESPEDES.

GRAN CASA DE Huéspedes, La Isla, Monte 52, por Factoría A-9211. Alquilo departamentos vista a la calle frente Parque Fraternidad, lavabos con agua fría y caliente, excelente comida a precios convencionales.
B-5 9625 30 Abr. 3

CANADA
Casa para familias. Villegas No. 3, esq. Tejadillo. A-4703 A-3277
Espléndida casa propia para personas de gusto. Todas clases de comodidades. Teléfonos, elevador, luz toda la noche, sereno, agua caliente. En lo más céntrico de la ciudad.
COMIDA MUY BUENA Y ABUNDANTE
COCINERO NUMERO UNO
PRECIOS:
Matrimonios: Todo servicio $37
Para una persona precios especiales. Comedor en los bajos. Nuestro servicio todo es nuevo. Visítenos.

SE SOLICITAN

sp PERSONAS DE ING. PARADERO

RAMON DEL CUETO Lastra, desea saber su paradero, su hermana Isabel, para asuntos familiares, es Asturiano y hace 7 años andaba por provincia Camagüey. Agradeceré cualquier informe. 7 entre 16 y 18, Reparto Almendares.
SP. 30 Ab. 3.

s2 COCINERAS-COCINEROS.

SE NECESITA joven peninsular para los quehaceres de corta familia que sepa cocinar y traiga referencias. Figuras 16 altos, esq. Lealtad.
S-2 9540 30 Ab. 3.

s6 COSTURERAS-MODISTAS.

EXPERTA CORSETERA
SE SOLICITA par la fábrica Ninón si no domina bien este arte no pierda tiempo en presentarse. San Miguel 179.
S-6 9477 29 Ab. 1.

s13 SOCIOS.

SOLICITO SOCIO, con $700.00 para dejarlo al frente de negocio, ya en marcha, que deja $300.00 mensuales, con 50% participación. Véalo. Informa: Sr. L. Muñoz. Habana No. 178. Dpto. 30.
S-13 9567 30 Ab. 2.

SE OFRECEN

s1 CRIADAS-CRIADOS.

SE DESEA COLOCAR una española, para criada de mano, comedor, o manejadora, tiene buenas referencias y una cocinera. Informes, M-4601. Revillagigedo 57.
O-1 9574 30 Ab. 1

JOVEN ESPAÑOLA desea colocarse de criada de mano o manejadora, sabe algo de cocina, tiene referencias. Informan Telf: U-7095.
O-1 9611 30 Ab. 2.

DESEA COLOCARSE joven española de criada de mano o cuartos, es seria y trabajadora, desea casa de moralidad, tiene referencias Telf. U-4352.
O-1 9610 30 Ab. 1.

DESEA COLOCARSE una joven española de criada de mano o de cuartos, sabe servir a la rusa y planchar, ropa fina de señora, no tiene pretensiones. Telf: F-2378.
O-1 9623 30 Ab. 1.

DESEA COLOCARSE un español de criado o jardinero; tiene buenas referencias. Teléfono FO-1593.
O-1 9393 28 Ab. 2.

SE OFRECE UNA criada española para comedor o habitaciones, con muy buenas recomendaciones de muchos años en una casa. Telf. F-6244.
O-1 9627 30 Abr. 1

UN JOVEN ESPAÑOL, desea colocarse de criado de manos en casa particular, sabe cumplir con su obligación; tiene buenas referencias. Informan: teléfono A-2506.
O-1 9636 30 Abr. 1

UNA JOVEN ESPAÑOLA, desea colocarse para cocinar, entiende de repostería, tiene buenas referencias y sabe hacer plaza; va a los repartos. En la misma una criada de manos o manejadora, es formal y va al campo. Informan: I-6061.
O-1 9635 30 Abr. 1

SE COLOCA JOVEN española, para criada de manos o manejadora, entiende de cocina y repostería; sabe servir a la rusa; tiene buenas referencias. U-6814.
O-1 9629 30 Abr. 2

s2 COCINERAS-COCINEROS.

DESEA COLOCARSE joven española, para cocinar o para los quehaceres de matrimonio solo, sabe cumplir con su obligación; tiene referencias. Teléfono U-5897.
O-2 9643 30 Abr. 3

SE OFRECEN

s2 COCINERAS-COCINEROS.

SE DESEA COLOCAR joven española para cocinar y limpiar o de manejadora; es cariñosa con los niños; tiene referencias, desea casa de moralidad, es trabajadora. Informan: I-7531. Prefiere la Víbora.
O-2 9560 30 Abr. 1

MUCHACHA ESPAÑOLA desea colocarse de cocinera, repostera, cocina bien a la criolla y española, hace plaza si se desea, es cumplidora. Telf. FO-2567.
O-2 9634 30 Abr. 1

SE OFRECEN UNA cocinera repostera y un chauffeur. Tienen referencias. Informan: Telf. F-6001.
O-2 9631 30 Mr. 2

DESEA COLOCARSE una buena cocinera y repostera, inglesa, de color de mediana edad, cocina criolla y americana, tiene quince años experiencia de la cocina. Telf. F-4190, o F-6052.
O-2 9559 30 Ab. 2

BUENA COCINERA, repostera, del país, se ofrece para casa particular, buenas recomendaciones de las casas que estuvo, duerme en la colocación, Egido y Sol. Tintorería, teléfono A-5252.
9566 30 Ab. 2.

SE DESEA COLOCAR una joven peninsular para cocinar y limpiar, sabe trabajar y tiene informes de la casa donde estaba. Telf: M-2313.
O-2 9573 30 Ab. 1

DESEA COLOCARSE una cocinera española para cocinar y hacer los quehaceres de una casa, tien buenas referencias. Telf. U-7656.
O-2 9586 30 Ab. 1

PARA COCINAR sencilla y cualquier otro trabajo se ofrece, española, tiene referencias, no duerme en la colocación. Telf: F-3813.
O-2 9585 30 Ab. 2

COCINERA Y REPOSTERA desea colocarse en casa de familia de moralidad, también se coloca para todo si es corta familia es española, y tiene referencias. Telf: F-6261.
O-2 9614 30 Ab. 1

SE DESEA COLOCAR un cocinero repostero, cocina española, criolla, francesa y americana, tiene buenas referencias, sueldo convencional, Vedado, calle 2 No. 2, Telf. F-5935.
O-2 9612 30 Ab. 2.

SE DESEA COLOCAR una joven española, para cocinar y limpiar, o cocinar solo, o limpiar por horas, tiene buenas referencias, no duerme e nla colocación. Telf. M-4331.
O-2 9609 30 Ab. 1.

JOVEN ESPAÑOLA se desea colocar para cocinar solo, o para cocinar y limpiar, en la misma una criada de mano, tiene referencias, Telf. M-4478.
O-2 9621 30 Ab. 1.

SE DESEA COLOCARSE una joven española para cocinar o limpiar o criada de mano; tiene buenas referencias. Teléfono M-6034.
O-2 9186 26 Mar 31

s3 MANEJADORAS.

DESEA COLOCARSE señora alemana habla español, para manejadora, muy cariñosa con los niños, mucha práctica, recien nacido, para cuartos, es muy formal y muy limpia, también coloca por horas de la tarde o cuidar enfermos; referencias. U-6682.
O-3 9561 30 Abr. 1

s7 LAVANDERAS-LAVANDEROS.

DESEA COLOCARSE una española, de lavandera, en casa particular o alguna limpieza, da referencias, donde trabaja. Teléfono F-5237.
O-7 9638 30 Abr. 1

s14 SOLICITUDES-VARIAS.

OFRECESE: matrimonio europeo, hablan inglés y castellano, ella cocinera repostera, y el chauffeur y criado, sirve a la rusa, son muy trabajadores y de confianza, con muy buenas referencias; también van para fincas. Llamen en M-3373, habitación 25.
O-14 9626 30 Mar. 1

DINERO-HIPOTECAS

d1 SE TOMA.

SOBRE EDIFICIO de 4 plantas, media cuadra Prado, tomo $6.000, 7% pago anulidad adelantada. Valor propiedad $30.000. Sr. González. A-9213.
D-1 9633 30 Abr. 2

VENTAS

9 MUEBLES-PRENDAS.

JUEGO CUARTO, uno sala, uno comedor, radio Majestic, lámparas y varios libros, todo bueno y barato, por dejar la casa, Compostela 75 altos, entre Amargura y Teniente Rey.
V-9 9613 30 Ab. 2.

POR EMBARCARME vendo un juego de cuarto arte moderno, en $40, una nevera y un aparador. Villegas 81 segundo piso.
V-9 9622 30 Ab. 3.

PARA LAS DAMAS

pd3 INTERES PARA LAS DAMAS.

REPARAMOS MEDIAS desde: 10 cts. 2, 3 y 4 hilos, 25 cts. Por rotas que estén. Se recogen y entrega GRATIS en el día. F-3006.

PROFESIONALES

p1 DRES. EN MEDICINA

DR. FRANCISCO J. DE VELASCO
Corazón, Pulmones, Estómago, Intestinos.

DR. RUBEN DE VELASCO
Corazón, Pulmones, Enfermedades de los niños. Consultas de 12 a 2 y de 2 a 4, días laborables. Horas especiales, previo aviso. Salud 34. Telf. A-5418.
P-1 8932 24 Ab. 23

IMPOTENCIA, Espematorrea, Insomnio, Femores, Nerviosismo, Neurastenia, Asma, Absesiones, Epilepsia, Melancolía etc., se curan rápidamente por medios naturales. Dr. Cardenal, Campanario 72 entre Neptuno y Concordia.
P-1 9466 29 Ab. 5.

DR. JOSE ALFONSO
Ex especialista del Sanatorio "Covadonga". Enfermedades de los ojos, garganta, nariz y oídos. Consultas: de 2 a 4. Honorarios: $2 turnos especiales $5. Máximo Gómez 366. Teléfono M-2330.
Prof. 8476 19 Mar. 31

DR. RAFAEL CHAGUACEDA Cirujano Dentista Consultas de 9 a 1. Neptuno 101 y medio, esquina a Campanario. Telf A-4392

DR. E. PERDOMO
Estrechez de la orina, Hidroceles, Sífilis, Impotencia. Calle C número 4, altos, de 1 a 4 Vedado Telf F-4822.
P-1 6587 1 Mar. 31

DR. ABELARDO LABRADOR
Consultas gratis de 8 a 12. Pagas de 4 a 6 p. m. Medicina en general. Tratamientos, inyecciones intravenosa y análisis e investigaciones de todas clases, a precios muy económicos. El Departamento de Laboratorio a cargo del Dr. Leonardo García Fox, Catedrático de la Facultad de Medicina. Angeles 8, entre Reina y Estrella. Telf. A-0801.
P-1 8775 23 Ab. 23

DR. SANTIAGO U SOMODEVILLA Tocólogo. Quinta Canaria Partos. Señoras y niños Disturbios gastro intestinales, infancia (Alimentación y Metabolismo imperfectos) 4 a 6 de la tarde. San Rafael 169, entre Marqués González y Oquendo U-1148.
P-1 6452 1 Mar 30

p2 OCULISTAS.

DR. HORACIO FERRER
Oculista Consultas de 2 a 6 de la tarde, $5.00 Consultas a horas fijas, durante todo el día, $10.00 Linea y L. Vedado Telf F-4831
P-1 5479 19 Mar. 21

p4 COMADRONAS.

ESTRELLA VIÑALS. Comadrona Hijas de España, Centro Benéfico y particulas. Ultimos procedimientos. Consultas gratis. Precios módicos. San Rafael 152, letra N, bajos esquina a Oquendo. U-2826.
P-4 7248 1 Mar. 31

p5 CLINICAS.

POLICLINICA INTERNACIONAL
Director: David Cabarrocas, San Miguel 130, entre Lealtad y Escobar. U-2737. Cuando vaya al Hospital, Casa de Socorro o Sociedades, fíjese en la Policlínica Internacional. Da gratis: Consultas, Reconocimientos, Rayos X., Rayos Ultravioletas, Luz Alpina. Medicinas Inyecciones intravenosa, Análisis, Curas, etc. Consultas, de 11 a 8.

LABORATORIO CLINICO
Del Consultorio Médico de Angeles 3, entre Reina y Estrella. Telf. A-0801 a cargo del doctor Leonardo García Fox. Catedrático de la Facultad de Medicina. Se hacen todas clases de Análisis e investigaciones. Consultas gratis, de 8 a 12 a. m. Pagas, de 3 a 5 p. m. Medicina en general.
P-5 8828 23 Mar. 22

ALQUILERES

a1 HABANA.

MODERNISIMOS BAJOS Industria 21 entre Refugio y Genios. Sala, comedor, 2 cuartos, baño, cocina. Llave en el 2-B. Informan C. No. 8, Vedado. Telf: F-6405. 327.
A-1 9442 29 Ab. 2.

SE ALQUILAN LEALTAD 95 bajos, entre Neptuno y Concordia, sala, comedor, tres cuartos, servicio completo. Para verla e informes en la misma, de 3 a 5.
A-1 9453 29 Ab. 1.

PRECIO DE SITUACION, Pisos amplios 5 habitaciones, doble servicios muy frescos. Agua abundante. Sol y San Ignacio. A-5486.
A-1 9457 29 Ab. 3.

REINA 82, BAJOS
Esquina a Lealtad, sala, recibidor, cuatro cuartos, galería, comedor, dos baños, cocina y servicios para criados. La llave en los altos. Telf: A-1805.
A-1 9445 29 Ab. 1.

ALQUILO PUNTO IDEAL San Miguel y Mazón, dos altos última novedad de modernos, sala, comedor, 4 habitaciones, baño intercalado, servicio criados, regios chalets, ganga. M-4536.
A-1 9500 29 Ab. 1.

$16 RUBALCABA 9, bajos muy frescos, entre San Nicolás y Antón Recio; sala comedor, 3 cuartos, baño completo, patio. Véase 9 a 11. Otra Corrales 120 altos, $16. Verla 3 a 5. U-3627.
A-1 9529 29 Mar. 31

PERSEVERANCIA 34-B, 2º ALTO
Acera sombra, lujosa casa nueva. Recibidor, sala, comedor al fondo, tres amplias habitaciones, lujoso baño intercalado galería persianas, cuarto criado con baño, pantry, cocina. Llaves, a cuadra y media, en Animas 118 esquina a Campanario, de 1 a 5 de la tarde. Informes: Telf. A-6318, O-Reilly 19.
A-1 9511 29 Mar. 31

ALQUILERES

a1 HABANA.

ACABADA DE PINTAR alquílase primer piso Acosta 117 casi esquina a Egido, compuesto de: sala, saleta, cinco habitaciones, baño, cocina de carbón. Informan, Damas 18. Teléfono M-3039.
A-1 9515 29 Mar. 4

MARINA 54, BAJOS
Frente parque Maceo, lujosa casa nueva, portal, vestíbulo, recibidor, sala, comedor tres amplias habitaciones, lujoso baño intercalado, cocina, pantry, patio, decorado azulejos. Llaves e informes: Teléfono A-6318, O-Reilly 19.
A-1 9516 19 Mar. 31

SE ALQUILAN los hermosos altos de Basarrate 16 entre San Miguel y Neptuno, compuestos de sala, saleta corrida, tres grandes cuartos, baño intercalado con todos los servicios, comedor al fondo, cocina y calentador de gas, agua por motor. Cuarto y servicio de criados. Muy barata. La llave en los bajos. Más informes, teléfono A-4374.
A-1 9508 29 Mar. 1

ANIMAS 137, BAJOS, sala, saleta, tres cuartos, cuarto de baño y cocinas de carbón y gas. Informan, en Aguila 213, peletería. «La Horma Grande».
A-1 9557 30 Ab. 5

AMISTAD 47 esquina a San Miguel, se alquila el primer piso. La llave en la bodega. Informan F-5248.
A-1 9553 30 Ab. 2

ALQUILO ANIMAS 113 altos, acabada de pintar, con sala, saleta, terraza, comedor, dos baños intercalados, cuarto de criados. Informan teléfono A-9302.
A-1 9552 30 Ab. 2

ALQUILO MODERNA casa en Monte 120 altos, sala, recibidor, cinco habitaciones, comedor al fondo, terraza y demás comodidades. Precio de situación. Informan A-3061.
A-1 9545 30 Ab. 4

ALQUILO HERMOSOS ALTOS Aguiar 82, esquina O-Reilly, $35.00, cinco cuartos, sala, comedor, buen baño, cocina gas y carbón. Llave. Bodega. Informan: Bernaza 23. Tintorería.
A-1 9537 30 Ab. 3

MONTE 449, HERMOSA CASA
Alquilo, acabada de arreglar, buen frente y fondo, M. Gómez 449, al lado bodega Santaballa, propia establecimiento o industria. Admito proposiciones. Informes: Bernaza 23, Tintorería. Llaves, Bodega.
A-1 9534 30 Ab. 3

CONSULADO 45, segundo piso. Entre Genios y Refugio. Sala, saleta, comedor, 6 cuartos con lavabos agua corriente. Baño completo. Precio rebajadísimo. Llave en los bajos. Informes: F-2836.
A-1 9407 28 Abri. 2

REINA 50, ALTOS, zaguán, sala, comedor, 5 cuartos, dos más en la azotea dos baños. Puede verse todas horas. Su dueña en la misma.
A-1 9387 28 Mar. 31

BAJOS ESPACIOSOS. Sala, saleta, comedor 7 habitaciones. Lealtad No. 111. Informes: FO-2495. Alquiler $49.
A-1 9384 28 Abr. 2

ALQUILO EN $27 moderna casa Escobar 136 altos, sala, saleta, cuatro habitaciones, baño intercalado, servicio de criados, cocina, gas muy fresca. Informan los bajos Telf. M-3095.
A-1 9337 28 Mar. 31

VILLEGAS 111, PISO MODERNO, sala, recibidor, cuatro habitaciones baño intercalado, comedor, pantry, cocina gas, servicio para criados. A-9745 Llaves Edificio «Lavín».
A-1 9464 29 Ab. 13

SE ALQUILAN
$5.00 Y $6.00: PICOTA 60, entre Merced y Conde, habitaciones altas y bajas.

$20.00: MARQUES GONZALEZ esquina a Pocito, local propio para Carnicería.

$20.00: COMPOSTELA 113, entre Sol y Muralla. Apartamentos de 2 o 3 habitaciones, conservicios y cocina independientes, desde este precio.

$25.00 Y $20.00: MAZON 31, entre San José y Valle, bajos y segundo piso, sala, comedor, 3 cuartos, baño, cocina y servicios de criados.

$40.00: CUBA 50, ENTRE Empedrado y Tejadillo, recibidor, 5 cuartos, bóveda y servicios, propia para Notaría o Bufete.

$30.00 SAN LAZARO 307, entre Hospital y Espada, altos, sala comedor, 3 cuartos, baño cocina y cuarto criados.

$65.00: INDUSTRIA 114 entre San Miguel y Neptuno, local propio para restaurant o establecimiento.

$85.00: 6 NUMERO 173, entre 15 y 17, Vedado, dos plantas, sala, recibidor, hall, comedor, 9 cuartos, 3 baños, cocina, 3 cuartos criados, despensa y servicios de criados.

$30.00: PANORAMA esquina a San Jacinto, portal, sala, 4 cuartos, baño, comedor, pantry, cocina, cuarto y servicios de criados.

$35.00: JESUS DEL MONTE 543, entre Concepción y San Francisco, local propio para establecimiento.

$23.00 Y $20.00: SAN INDALECIO 50 y 52 entre Santa Irene y Correa, cada casa sala, comedor, 3 o 4 cuartos, baño, cocina y patio.

$14.00: SANTA CATALINA 23, Jesús del Monte, sala, comedor, 3 cuartos, patio, servicios y cocina.

$20.00: 20 número 21 bajos, entre 15 y 17, Vedado, jardín, portal, sala, 3 cuartos, baño, comedor, cocina, cuarto y servicio criados.

SE ADMITEN PROPOSICIONES para el arrendamiento de toda o parte de la planta baja de la casa calle Prado 105.

Informes:
BUFETE DE ARELLANO
Telf. M-3936.
A-1 8985 al 98 25 Abr. 1

ALQUILERES

a1 HABANA.

ALQUILO EN 18 PESOS moderna casa una cuadra de la Terminal con sala, comedor, dos habitaciones, baño y cocina. Paula 88 (altos). Telf. M-4513.
A-1 9380 28 Abr. 7

ALQUILAMOS piso, 2 grandes habitaciones y una pequeña, sala, comedor, pasillo, cocina y baño moderno; calentador, agua, mucha agua, altos del Palacio de las Corbatas. Salud y Galiano.
A-1 9474 29 Ab. 3.

SE ALQUILAN los altos de las casas Espada 128, 130 y 132 a media cuadra de Carlos Tercero, compuestos de sala, saleta, tres habitaciones y servicios. La llave e informes en Zanja 128 «Taller Acevedo» Telf: U-1287.
A-1 9465 29 Ab. 3

INFANTA ESQUINA SITIOS Alquilo piso alto moderno, sala, comedor, tres cuartos, hall, bonito baño y servicio criados. Otro piso bajo, sala, dos cuartos, baño y cocina. Informan Infanta 47, bajos.
A-1 9358 28 Ab. 2.

LEA, QUE LE INTERESA
EN $18.00, POR SU PRECIO, NADA MEJOR
Se alquilan en $18.00, que resultan $15.00, las cómodas y ventiladas casas bajas. Calle Agustín Alvarez número 20 y 22, entre Marqués González y Oquendo, a dos cuadras de Belascoain y una del Nuevo Frontón, acabadas de pintar compuestas de sala, saleta corrida, tres habitaciones, cocina, patio y demás servicios, con abundante agua; calle pavimentada y alumbrado toda la noche. Vecindario de moralidad. Al inquilino que pague puntualmente, se le cobrará solamente $15.00. Las llaves en el número 10. Informes: Edificio «Bacardí» Apartamento número 401 Francisco Torres. De 10 a 12 a. m. de 3.30 a 5.30 p. m. Telf: A-7830.
A-1 9392 28 Ab. 3.

LUZ 79 BAJOS. Se alquilan: sala, comedor, dos cuartos, cocina y baño. La llave en el 81. Informan Teléfono F-1876.
A-1 9408 28 Ab. 3.

"GRAN OPORTUNIDAD". Casa moderna, Belascoaín 28, acera de la brisa, sala, comedor, 3 habitaciones, baño completo moderno una terraza al fondo. Informes, bajos. Peletería "La Americana". U-5117.
A-1 9264 27 Mar. 31

SE ALQUILA los bajos de Reina 113 sala, saguán, recibidor, 4 cuartos, comedor, baño, cocina, dos patios, cuarto y servicio criados, teléfono: A-2637.
A-1 9222 27 Ab. 1.

VIRTUDES 128-A, alquilo moderna y amplia casa de una sola planta, con sala, saleta, cuatro cuartos, baño completo, cocina, baño de criados, patio. F-1872.
A-1 9206 27 Mar. 31.

CAMPANARIO 54 segundo piso moderno. Sala, recibidor, cinco habitaciones, baño intercalado, galería, comedor; otro servicio sanitario, cuarto y servicio criados, pantry, etc. Informan. Campanario 54, principal.
A-1 9286 25 Abri. 1

SE ALQUILAN CASAS, Pasaje Tomé, hoy Munguia entre Saravia y Consejero Arango, dos cuadras de Esquina Tejas, con sala, comedor, dos y tres grandes cuartos y patio, a $12.00 y $15.00. Informan en la misma en el número 19.
A-1 9259 27 Mar. 31.

SE ALQUILAN LOS BAJOS modernos, San Lázaro 218, compuestos sala, comedor, 2 habitaciones, baño intercalado completo, cocina gas, cuarto criados y gran patio. Informan: Monte 170. A-2066.
A-1 9279 27 A br. 6

ALQUILO ALTOS TENERIFE 69, sala, saleta, seis habitaciones, comedor fondo, baño completo, cocina y gran patio. Informan:

ALQUILERES

a1 HABANA.

SE ALQUILAN

N. 222 esq. a JOVELLAR

Apartamentos con 3 cuartos, sala, comedor y baño, desde $16.00. Abundante agua. Informan: A-9897. U-2257.

ESPADA 5

Primer piso, sala, comedor, 3 cuartos baño y cocina $18.00. Informan: A-9897, M-9871.

N. 221 esq. a JOVELLAR

Bajos y altos por N. con sala, comedor, tres cuartos baño, rebajados a $18.00 los bajos y $20.00 los altos. Informan: A-9897, M-9871.

CONCORDIA 100

Segundo piso, moderno, sala, comedor, tres cuartos, buen baño, cocina grande. $30.00. Informan: A-9897. M-9871.

RAYO 65

Entre Sitios y Maloja sala, comedor, cuatro cuartos y demás comodidades. $27.00. Informan: A-9897, M-9871.

NEPTUNO 356

Esquina a Mazón, frente a la Universidad, segunda planta, con sala, comedor, 3 cuartos, comedor, baño y demas comodidades. $20.0

LOS BAJOS

Sala, comedor, tres cuartos, cuarto criado, comedor y demás comodidades. $30.00. Informan: A-9897 F-2171

MAZON Y SAN JOSE

Se alquilan unos bajos y un segundo piso, con dos cuartos, sala, comedor y baño. Los bajos se dan en $20. Los altos en $25.00. Informan: A-9897, M-9871.

SALUD 47

Altos entre Manrique y Campanario, sala, comedor, seis cuartos, dos en la azotea, cuarto y servicio de criados $34.00. Informan: A-9897, M-9871.

REQUENA 16

Entre Lugareño y Carlos III, buenos apartamentos con luz y abundante agua en $13.00. Informan: A-9897, M-9871.

AGUILA 58

Primer piso, sala, comedor, tres cuartos, cocina y baño. $23.00. Informan: A-9897, M-9371.

JOVELLAR 53

Entre Hospital y Aramburo altos segundo piso, comedor, 4 cuartos, sala, hall, cocina y baño $25.00. En los bajos igual distribución $23.00. Informan: A-9897 M-9871.

SAN RAFAEL 68

Entre Campanario y Lealtad, bajos modernos con sala, comedor al fondo, tres cuartos, baño intercalado, bonito patio, cocina y demás comodidades. $30.00. Informan: A-9897, M-9871

PERSEVERANCIA 56

Entre Neptuno y Concordia, propia para matrimonio, altos con sala, comedor, dos buenos cuartos servicio y cocina. $22.00. Informan: A-9897, M-9871.

MALECON 341

Entre Belascoain y Gervasio planta baja, sala, comedor, 3 cuartos, baño y cocina. $27.00. SEGUNDO piso, con sala, comedor, 3 cuartos, baño y cocina. $25.00. Informan: A-9897, M-9871.

FIGURAS 2-C

Altos frente al Parque, sala, comedor, cuatro cuartos y cuarto de criado, buen baño, y demos comodidades. $25.00. Informan: A-9897, M-9871.

ESCOBAR 178

Entre Reina y Estrella, sala, comedor, cuatro cuartos y servicio, cocina. $23.00. Informan: A-9897, M-9871.

TROCADERO 52

Sala, comedor, 3 cuartos cocina, servicio y patio. $20.00. Informan: A-9897, M-9871.

Informes:
THE NATIONAL CITY BANK OF NEW YORK
Departamento de Bienes
A-9897 Teléfono M-9871
A-1

ALQUILO MODERNO y bonito segundo piso de Barcelona 2, muy próximo al Capitolio, Parques, Teatros y principales establecimientos de la Ciudad. Precio módico. Informan: Neptuno 113. Telf: M-1774.
A-1 9277 27 Ab. 1.

CASAS BARATAS. Se alquilan. Virtudes 162, Sala, comedor, 3 habitaciones, baño completo, cocina y patio. Precio situación. Informes Ramón G. Fernández. Teléfono U-1157.

INFANTA número 43-B, altos y bajos magníficos y ventilados, terraza, sala, comedor tres habitaciones, baño intercalado y cocina. Informes: Ramón G. Fernández. U-1157.

ESTRELLA 233, BAJOS, con sala, comedor, 3 habitaciones, cocina y patio. Precio de situación. Informes: Ramón G. Fernández. Infanta 47. Telf: U-1157.

DESAGUE 92, casi esquina Infanta, compuesta de sala, comedor, 2 habitaciones, baño y cocina. Más informes: Ramón G. Fernández. Teléfono U-1157.

ARMAS 123, VIBORA, altos, con sala, saleta, comedor, 3 habitaciones, baño intercalado y cocina. Informes: Ramón G. Fernández. U-1157.

TAMBIEN CONCHA y Velázquez, en Luyanó, moderna, compuesta de sala, comedor 3 habitaciones con todo servicio moderno. Más informes: Ramón G. Fernández. Telf: U-1157.
A-1 9266 27 Ab. 2.

EN $18 ACABADA DE fabricar magnífico local y vivienda Vives No. 52. Informan en la misma y teléfonos A-6961, A-4577.
A-1 9363 28 Ab. 1.

CASAS-APARTAMENTOS, recientemente pintados modernos, ventilados, cuatro y dos cuartos, sala comedor, precioso baño intercalado, cocina, baño de criados. Precios rebajados, Edificio Padrón, Neptuno 251, U-5153 y U-1505.
A-1 9429 28 Ab. 5.

SE ALQUILA, BELASCOAIN, número 125, entre Reina y Estrella, precioso fresco y ventilado segundo piso, 3 habitaciones, baño intercalado, con calentador, cocina de gas. Para más informes: Manzana de Gómez 240. Telf: A-4893.
A-1 9376 28 Ab. 5.

ALQUILO PRIMER PISO de Manrique No. 7 esquina a Lagunas, con sala, comedor, y tres habitaciones. La llave en la bodega. Informa Linares, San Ignacio 72, Telf: A-2698.
A-1 9355 28 Mar. 31

AYESTERAN 1-A ESQUINA Infanta, altos modernos, sala, comedor, hall, tres cuartos, baño intercalado, cocina, cuarto y servicio criados. Informan teléfono FO-2259. llaves bajos.
A-1 9326 28 Ab. 7.

SE ALQUILA. Preciosa planta alta Aramburu 12, entre Neptuno y Concordia, toda decorada, con gran sala, recibidor, tres habitaciones, baño intercalado, calentador, amplio comedor, cuarto y servicio criados, agua abundante. Informan Aramburu 8-10. U-4822.
A-1 9345 28 Mar. 31.

ALQUILO: SAN LAZARO 205. Bajos, primer piso. Gabinete, sala, recibidor, 4 habitaciones, baño intercalado, comedor al fondo, cocina y cuarto criados. Informan: Manzana de Gómez 240. Telf: A-4893.
A-1 9279 28 Ab. 5

ALQUILERES

a1 HABANA.

PARA COMERCIO y vivienda Obispo 78 (altos) en $40, sala, que sirve para modista, sombrerera, sastre, modista, fotógrafo, manicure, con tres cuartos en el piso y tres cuartos en la azotea. Se puede ver de 8 a 6.
A-1 9481 29 Mar. 31

SE ALQUILAN los bajos de la casa Mazón 8, casi esquina a San Rafael propia para familia, en $25. Tel. F-5227
A-1 9327 28 Ab. 3.

MONTE 33, CASI esquina Angeles. Modernos y frescos altos, 5 cuartos, demás comodidades. A-9090.
A-1 9316 27 Abri. 1

VILLEGAS 4 BAJOS, Se alquila barata esta casa compuesta de sala, saleta, dos cuartos, patio, cocina y servicios. La llave en los altos por Monserrate. Informes: Romeo y Julieta: Teléfonos: U-5166 y U-5738.
A-1 9230 27 Ab. 2.

CONCORDIA 175 A. (bajos) entre Soledad y Aramburu. Se alquila barata casa compuesta de sala, saleta, dos habitaciones y servicios sanitarios Llave en frente. Informes: U-1773.
A-1 9229 27 Ab. 2.

VIRTUDES 119-A. Alquilo primera plantas y segunda, baratísimas, sala recibidor, comedor 3 y 4 habitaciones, baños intercalados, cuarto criados. Informan en bodega Gervasio y Virtudes.
A-1 9245 27 Ab. 4.

SE ALQUILA SAN LAZARO 236 bajos, compuesta de sala, recibidor, 3 habitaciones, cuarto de baño completo, cocina y patio, la llave en los altos. Informan I-7224 Sr. Díaz.
A-1 9155 26 Abril 3.

NEPTUNO 229: EN $27.00. Alquilo modernos altos muy frescos, con sala saleta, cuatro habitaciones, comedor, cocina, pantry, servicio criados. ¡Verdadera ganga! Informes: A-4648. Llave, bajos.
A-1 9050 25 Mar. 31

NEPTUNO 179, entre Gervasio y Belascoain. Se alquila esta casa de altos y bajos. Los bajos espléndido local propio para establecimiento, patio y servicios. Antes ocupada por casa de préstamos. Los altos, entrada independiente, sala, saleta, dos cuartos, comedor, cocina, baño y dos servicios. Llaves en bodega de la esquina. Informes: Romeo y Julieta Teléfonos: U-5166 y U-5738.
A-1 9232 27 Ab. 2

SAN RAFAEL 139 y 161, altos, entre Lucena y Marqués González; y Marqués González 6, entre San Rafael y San José, sala, comedor, 3 cuartos, baño y servicios. Llaves la misma. Precio reducido. A-6420.
A-1 9071 25 Abr. 1

CONCORDIA 271 ALTOS entre Infanta y Basarrate. Sala, comedor, cuatro habitaciones, baño completo. Llave en los bajos, $27.00. Informes: A-6420.
A-1 9075 25 Abr. 1

MALECON 4, AL LADO del «Unión Club», con entrada por San Lázaro 24 bajos propios para Club o familia larga. Llave en la misma. Informes: Obispo 16.
A-1 9079 25 Abri. 1

SALUD 152, ALTOS, entre Oquendo y Marqués González, sala, comedor tres cuartos, baño intercalado. Llaves, bajos, $20.00. Informes: A-6420
A-1 9077 25 Abr. 1

CRESPO 44, ALTOS. Sala, comedor, tres cuartos y servicios. Renta $20. Llaves en los bajos. Informes: A-6420
A-1 9078 25 Abri. 1

TROCADERO 109, BAJOS, casi esquina Galiano, sala, comedor tres cuartos, baño completo. Precio rebajado. Llaves en altos. Informes: A-6420.
A-1 9076 25 Abr. 1

ARAMBURU 23, ALTOS y bajos, esquina San Rafael, recibidor, sala, comedor, tres cuartos, baño completo y cocina $25.00 y $18.00. Llaves, botica. Informes: A-6420.
A-1 9080 25 Abri 1

EDIFICIO MARTA Consulado 7, casi esquina Prado. Moderno piso alto, con todo confort, al estilo americano. Precio reducido. Hay elevador día y noche. Informes: el portero.
A-1 9081 25 Abr. 1

MARINA 21 FRENTE al Parque Maceo, modernos bajos, sala, comedor, tres cuartos baño intercalado. $27.00. Informes: A-6420.
A-1 9083 25 Abr. 1

SITIOS 61. SALA, recibidor, ocho habitaciones, patio y servicio. Informes: Obispo 16. $25.00. A-6420.
A-1 9085 25 Abr. 1

ALTOS MODERNOS, Aguiar 10, entre Peña Pobre y Monserrate, frente Parque Luz Caballero. Sala, comedor, tres cuartos, baño intercalado cuarto y servicio criados. Llave 2 a 5 p. m. $30.00. A-6420.
A-1 9069 25 Abri. 1

SAN FRANCISCO No. 17, entre Neptuno y San Miguel hermosísima planta baja con sala, comedor, 3 habitaciones baño completo, servicio servidumbre, etc. Precio rebajadísimo. Informan: Goizueta. F-3937.
A-1 9124.

ESCOBAR 103, ENTRE Dragones y Salud. Se alquila propio para Colegio, industria o algo análogo que necesite, casa muy amplia. Precio módico. La llave en la misma. Informes: Sr. Manteca, Prado 90. Telf. A-8903.
A-1 8922 24 Ab. 2

CRUZ DEL PADRE 8-B., a dos cuadras de Infanta; 8-C., esquina a Cádiz, sala, tres cuartos, baño, comedor y patio. Ultimo precio: $18.00. Informan: Escobar 10, altos. U-2885.
A-1 8874-77 24 Mar. 31

AGUILA 307, ENTRE MISION y Esperanza. Se alquilan los bajos y el segundo piso, sala, recibidor, 5 cuartos, baño completo intercalado y servicio de cocina y criado. Informan: Escobar 10. U-2885.
A-1 8875-76 24 Mar. 31

SE ALQUILAN, VAPOR 43, entre Espada y Hospital, casas de dos habitaciones, baño y cocina, con luz, a $9.00. Llaves e informes: San Lázaro 276, entre Aramburu y Hospital. Telf. U-5855.
A-1 8902 24 Ab. 3

SE ALQUILAN, MAZON 35, entre Valle y Zapata, casas moderna de sala, comedor, 3 habitaciones, baño, cocina, servicio criados. $20.00. Llaves e informes: San Lázaro 376, entre Aramburu y Hospital. U-5858.
A-1 8901 24 Ab. 3

SE ALQUILAN, VAPOR 2-A., casi esquina a Marina, casas de dos habitaciones, baño, cocina, a $10.00. Llaves informes: San Lázaro 376, entre Aramburu y Hospital. U-5853.
A-1 8900 24 Ab. 3

GLORIA Y RASTRO. Se alquila piso moderno, compuesto de sala, comedor, dos cuartos, baño completo, cocina y servicio de criados. Informan: Telf. A-3236.
A-1 8937 24 Ab. 3

REINA 12, ALTOS. Se alquilan. Informan: Telf. A-3236. La llave en los bajos.
A-1 8891 22 Ab. 1

EDIFICIOS «CAGICA». Alquilo casas modernas, baratas y habitaciones independientes a hombres solos, situadas Máximo Gómez, Matadero y Cristina, al lado Mercado Unico. Informes: Cristina 4-B Taller de Maderas M-3555.
A-1 8614 -60 1 Jun. 30

ALQUILO un hermoso piso por si quiere tener mucha comodidad y gastar poco, tiene tres grandes habitaciones, sala, saleta, cuarto criada. Belascoain 95, hay elevador.
A-1 8960 25 Mar 31

SUSCRIBASE Y ANUNCIESE EN EL «DIARIO DE LA MARINA»

ALQUILERES

a1 HABANA.

ALQUILO, CORRALES 2-E., segundo piso, sala, saleta, comedor, 5 habitaciones, cocina, baño y servicio. Precio de situación. Llave e informes: Monte 15, «El Número 15». Telf. A-2803.
A-1 8834 23 Mar. 31

JOVELLAR 39, ENTRE M. y N. Alquilo bajos y cuarto piso, altos, casa moderna, con todas comodidades y garage. Véanse de 9 a 12. Informes: Sr. Manteca, Prado 90. Telf. A-8903.
A-1 8930 24 Ab. 2

a2 VEDADO.

MODERNOS Y FRESCOS altos D. número 215 entre 21 y 23 sala, comedor, 5 habitaciones, baño intercalado, cocina, cuarto servicios de criados, garage. Informan F-3236.
A-2 9597 30 Ab. 3.

CALLE 19 NUMERO 511, entre 14 y 16, en el Vedado. Se alquila amplia casa, compuesta de sala, saleta, seis habitaciones, baño completo, patio y jardín, propia para familia numerosa. La llave en la misma. Precio: $30.00
A-2 9469 29 Ab. 4

VEDADO. CERCA TERESIANOS, calle 19 número 454 sala, comedor, cuatro cuartos baños. Calle 17 número 536 sala, comedor, dos cuartos, baño portal, jardín F-5557.
A-2 9473 29 Ab. 3.

VEDADO, BAÑOS 269 esquina 27, piso alto, moderno, recién pintado, sala, comedor, tres habitaciones, baño completo, cocina, precio económico, llaves bodega.
A-2 9501 29 Ab. 3.

ONCE ENTRE L y M, Vedado, alquilo hermosas casas con todas comodidades a precios de situación. Las llaves en Once No. 103. Informes: A-1796.
A-2 9436 29 Ab. 8.

ALQUILO ALTOS 5a. y B. Vedado, sala, comedor, 3 cuartos, baño completo, cocina gas calentador, cuarto criados, acera brisa, abundante agua. Informan bodega Telf. F-6228.
A-2 9467 29 Ab. 6.

ALQUILO EN EL VEDADO, calle 14, entre Línea y Calzada, chalet moderno, con sala, comedor, en los bajos; y terraza, cuatro habitaciones y baño en los altos. Informan: Manzana de Gómez 240. Telf. A-4893.
A-2 9374 28 Ab. 5.

ALQUILO, VEDADO, CALLE F, entre Tercera y Quinta, altos modernos, con terraza, gabinete, sala tres habitaciones, baño intercalado, comedor al fondo, cocina, pantry y cuarto con servicios de criados. Informan: Manzana de Gómez 240. Telf. A-4893.
A-2 9372 28 Ab. 5

ALQUILO, VEDADO, CALLE 15 esquina a 10 chalet, moderno, jardín, portal, (2 frentes), sala, comedor, pantry, cocina y sótano, con 2 habitaciones, bajos; y gran sala, 4 habitaciones, 2 baños y terraza altos. Precio situación. Informes: Manzana de Gómez 240. Telf: A-4893.
A-2 9373 28 Ab. 5

ALQUILO EN TERCERA, Vedado, chalet moderno, portal, sala hall, comedor, cocina, cuarto con servicios criados y jardín, en los bajos; y cuatro habitaciones, dos baños y terraza en los altos. Informan: Manzana de Gómez 240. Telf: A-4893.
A-2 9377 28 Ab. 5.

FRESCOS Y COMODOS bajos, Seis 185, entre 21 y 23, sala, hall, comedor, 5 habitaciones, buen baño, patio, garage, cuartos y servicios chofer y criada. Llave frente en el 216.
A-2 9375 28 Ab. 9

BARATISIMOS ALTOS Y BAJOS, EN EL VEDADO, $25.00

Se alquilan los modernos y frescos bajos, Calle Diez número 197, entre 19 y 21, compuestos de sala, saleta corrida, dos habitaciones, baño completo intercalado; y los altos, compuestos de sala, saleta corrida, tres habitaciones, baño completo intercalado, calentador, cocina y servicio de criados. Agua abundante. Llaves, en la misma. Informes: Edificio «Bacardí», Apartamento 401, Francisco Torres. De 10 a 12 a. m. y de 3½ a 5½ p. m. Telf: A-7830.
A-2 9391 28 Ab. 3

REAJUSTADAS Alquilo dos casas modernas. Entrada Vedado, calle Once 127-131. Cada una; cuatro cuartos, dos baños intercalados, sala, comedor, cuartos criados, portal, garage, etc. F-2124.
A-2 9329 28 Ab. 2.

SE ALQUILA EN $22.00

La casa 12 número 25-A, entre 13 y 15, Vedado. La llave, encargado. Informan: Compostela 94, primer piso.
O-8 9336 28 Ab. 5.

MODERNA CASA jardín portal, sala, saleta, tres grandes cuartos, baño intercalado, cuarto servicio criada, comedor, cocina, patio, pasillo criados, 21 núm. 283, entre D. y C. Vedado.
A-2 9322 28 Ab. 2.

SE ALQUILA D. No. 9 Vedado, cinco cuartos, garage, cómoda y fresca. Informan Telf: F-2015.
A-2 9359 28 Ab. 1.

VEDADO: SE ALQUILA, 10 No. 205 entre 21 y 23. Jardín, portal, sala, comedor, tres cuartos, cocina, baño, patio. Verse de 2 a 6.
A-2 9295 27 Mar. 3

F. NUMERO 268, ENTRE 27 y 29. Alquilo piso bajo, moderno, 5 habitaciones, 2 baños familia muchas comodidades, con o sin garage. Muy baratos. Informan, altos. F-5487.
A-2 9294 27 Abr. 1

VEDADO

Rebajado. Quinta entre 4 y 6. Lo más fresco. Piso moderno, cuatro habitaciones. Baño intercalado. Llave allí. Informan: A-2841.
A-2 9293 27 Mar. 3

VEDADO: ALQUILO NUEVA, fresca, confortable casa, 21 No. 455, entre 10 y 12, sala, saleta, 4 habitaciones, 3 de criados altas, 2 baños, cocina gas y carbón, jardín amplio, patio, árboles frutales, garage. Todo amplio. Llaves, bodega esquina 12. Informan: Dragones 39. A-3986
A-2 9260 27 Ab. 4.

VEDADO. Calzada esquina I. Alquilo bajos chicos, nuevos, todas comodidades, magnífica situación, alquiler razonable. Véalos todas horas. A-3131.
A-2 9205 27 Ab. 4.

CALLE N. NUMERO 26, altos, esquina 17, Vedado jardín, portal, sala, comedor, cinco habitaciones baño completo. Llaves, en la misma. Informes A-6420.
A-2 9078 25 Abr. 1

K No. 189, ENTRE 19 y 21. Vedado. Se alquila esta casa compuesta de jardín, portal, sala, hall, tres dormitorios, espacioso comedor, baño completo, cocina, cuarto y servicio de criados. La llave en el No. 187. Informes: Romeo y Julieta Teléfonos: U-5166 y U-5738.
A-2 9231 27 Ab. 2.

VEDADO. ALQUILO hermosos y frescos altos B, núm. 87 entre 9 y 11 cuatro hermosos dormitorios y todo lo demás, amueblada $90, sin amueblar $55. Informan Telf: F-4283. Llave en la misma.
A-2 9217 27 Mar 31

EDIFICIO CALLE H, número 184, entre 21 y 23 Vedado, con todo confort, casitas al estilo americano. Alquiler razonable. Informes el Portero.
A-2 9074 25 Abr.

CALLE K, NUMERO 10 entre 9 y 11, casa de azotea. Se aquila con sala, comedor, dos habitaciones, baño intercalado y cocina. Precio: $23.00.
A-2 8970 25 Abril 1o.

$25.00, VEDADO. 5a No. 22, por F alquilo bajos modernos, 4 cuartos, sala, comedor, cocina, baño intercalado jardín, portal. U-6738.
A-2 9200 26 Mar. 31

ALQUILERES

a2 VEDADO.

VEDADO ALTOS de 4 No. 15; esquina, con todas las comodidades, precio de situación. Telf: F-3869.
A-2 9367 28 Ab. 5

SE ALQUILAN
VEDADO

19 ENTRE E. y F. No. 252

Altos, sala, comedor, 5 cuartos, buen baño, cuarto y servicio criados. $34.00. Informan: A-9897, F-2171.

4 No. 180 ENTRE 19 y 21

Bajos, sala, comedor, 3 cuartos, baño intercalado, cuarto y servicio criados cocina. Rebajada a $27.00. Informan: A-9897, F-2171.

10 ENTRE 17 y 19 No. 161

Bajos, con sala, comedor, dos cuartos, baño intercalado, cocina. $25.00. Informan: A-9897, M-9871.

25 No. 2 esq. Freyre Andrade

Al fondo del Edif. Carreño, reconstruida, con sala, saleta de comer 3 cuartos, cocina, baño, muy fresca. $25. Informan: A-9897, M-9871.

12 No. 92 ALTOS

Casi esquina a Línea, sala, comedor, 3 cuartos, cocina y baño. $25.00. Informan: A-9897 M-9871.

Informes:
THE NATIONAL CITY BANK OF NEW YORK
Departamento de Bienes
A-9897 Teléfono M-9871
A-2

17 ENTRE 10 y 12, hermosísimo garage, con servicios para el chauffeur, totalmente independiente y su entrada también. Preciosos y cómodos. Informan: Goizueta. F-3937.
A-2 9120 25 Mar. 31

CHALET, DOS PLANTAS, fresco amplio, 7 habitaciones, 2 baños de familia, 4 cuartos de criados, garage. D. esquina a 29 precio reducido, teléfono M-3935.
A-2 9002 25 Mar 31

CALZADA 78 B. Se alquila esta casa entre B y C, con portal, sala, recibidor, seis cuartos, baño, comedor, cocina y cuarto para criado con servicio. La llave en la Ferretería. Informan: F-4241
A-2 9021 25 Mar 31

CALLE 2 NUMERO 8, Vedado. Alquilo la planta alta de esta hermosa casa, capaz para regular familia, con todas comodidades y de criados y terrazas, costado y frente. Precio muy barato. Llaves, en Calzada y Dos. Edificio «Martí». Encargado. Informes: Sr. Manteca, Prado 90 Telf. A-8903.
A-2 8717 24 Ab. 2

CALZADA Y DOS, VEDADO, Edificio «Martí». Alquilo casas completamente independientes, sala, recibidor, comedor, tres cuartos grandes, baño intercalado lujo, cocina gas, cuarto, comodidades criados. Llaves: Encargado. Informes: Sr. Manteca. Prado 90. A-8903.
A-2 8921 24 Ab. 2

G. NUMERO 23, ENTRE 17 y 19, Vedado. Alquilo esta casa de planta baja, compuesta de sala, recibidor, comedor fondo, cinco cuartos, patio o traspatio, baño completo, cuarto y servicios criados. Llaves, al lado. Informes: Sr. Manteca, Prado 90. Telf. A-8903.
A-2 8920 24 Ab. 2

QUINTA NUMERO 80, CASI esquina a 2, Vedado. Alquilo los bajos de esta casa con sala, saleta, comedor, 4 cuartos, baño intercalado y demás servicios, jardín y patio. Precio muy barato. Llaves, en Café de 12 y Calzada. Telf. A-8903.
A-2 8919 24 Ab. 2

A. NUMERO 264, ENTRE 27 y 29, altos, con garage; 25 número 412, entre 4 y 6, altos. Informan, en 2 número 8. Telf. F-1173.
A-2 8914 24 Ab. 1.

ESTUPENDO PISO, rebajado $45.00, 27 número 423, altos, entre 4 y 6, Vedado, cuatro cuartos, porch, pantry, garage, etc. Llave, bajos. Más informes: M-7245.
A-2 8709 22 Ab. 1

MODERNOS, FRESCOS BAJOS, acera de la brisa, jardín, portal, sala, dos cuartos, baño intercalado, comedor, cocina, despensa, cuarto y baño y entrada independiente criados, patio. 17 número 226, entre F. y G. Informes: F-2033.
A-2 8936 24 Mar. 31

a3 CERRO-PALATINO

GANGA. ZEQUEIRA 52-A, bajos, sala, comedor, dos habitaciones, baño intercalado, cuarto criado, cocina gas, acabados de fabricar, frescos. Llave en la misma. Informan M-2863, F-6635.
A-3 9592 30 Ab. 4.

ALQUILO ACCESORIA interior, Jesús del Monte 20, cerca Esquina de Tejas. $7.00, dos grandes habitaciones, cocina independiente. Informes: Bernaza 23 Tintorería.
A-3 9538 30 Ab. 3.

ALQUILO HERMOSA CASA. Prensa 3, $16.00, pegada al Paradero Cerro, con portal, sala, comedor, tres grandes cuartos, cuarto baño. Informan: Bernaza 23. Tintorería. Llave: al lado.
A-3 9535 30 Ab. 3

PATRIA 3, BAJOS, en $45.00 con sala con columnas de escayola, saleta, gran comedor, cinco habitaciones con nlavabo; garage, dos baños, servicios y cuarto de criado, dos grandes patios, cocina, lavadero. Llaves en los altos. Informes: Teniente Rey 45.
A-3 9485 29 Ab. 3

SE ALQUILA una casita en el jardín «Antilla» de Patria y Zequeira, con sala, 2 habitaciones y garage, muy fresca. Informan en el mismo. A-6897.
A-3 9371 28 Ab. 6

SAN SALVADOR No. 7, hermosísima y preciosa casita, propia para matrimonio con sala, comedor, 2 habitaciones baño intercalado completo, etc. Precio $12. Informan: Goizueta. F-3937.
A-3 9123 25 Mar. 31

ALQUILO

Altos. Recreo 20 esquina Salvador, sala, comedor, 3 cuartos, baño intercalado, cocina gas. Llaves, Bodega. Informes: Fonseca, Luz 1-A., Víbora. Telf. I-8361.
A-3 8860 24 Ab. 3

a4 MARIANAO Y SUS REPARTOS

CHALET, CON TODO el confort moderno, en Avenida de la Paz, alturas de Almendares, cuatro dormitorios, dos de criados, etc, grandes y frescos, teléfono: FO-1289
A-4 9321 28 Abr. 1

SE ALQUILA

Precioso Chalet en lo más alto del Reparto Kohly, lujosamente amueblado. Se alquila por seis meses. Solamente $70.00 mensuales. Teléfonos: U-2260 y F-3200.
A-4 9402 28 Mar. 31

ALQUILERES

a4 MARIANAO Y SUS REPARTOS

AVENIDA 7a. ENTRE 11 y 12 Ampliación Almendares, alquilo, portal, sala, hall, comedor, siete habitaciones, 3 servicios, garage, patio. Omnibus por la esquina, 29 pesos.
A-4 9581 30 Ab. 4

LUJOSO CHALET FRENTE al mar, Primera Avenida entre 4 y 6, Reparto Miramar. Llave Estación Policía Miramar, Calle 20 entre Tercera y Quinta. Informes: M-7245.
89 05 24 Ab. 1

REPARTO MIRAMAR, Calle 6 entre Quinta Avenida y Línea, chalet 2 plantas, sala, recibidor, comedor, pantry, 5 habitaciones, 2 baños, garage 2 máquinas. Llaves en la misma, $60.00. Telf. M-9837.
A-4 8899 24 Ab. 3

a5 J. DEL MONTE Y LA VIBORA

ALQUILO: JESUS DEL Monte 20, cerca esquina Tejas, $18, tres cuartos, sala, comedor, portal, servicios sanitarios. Acabada de pintar. Llaves al lado. Informes: Bernaza 23, altos.
A-5 9596 30 Ab. 3.

VIBORA. ALQUILO baratos altos, Carmen 14 entre San Lázaro y Anastasio, terraza cuatro cuartos, comedor. Llave bodega Carmen esq. San Anastasio. Informan Telf. A-9302.
A-5 9551 30 Ab. 1

ALQUILO HERMOSOS altos, Jesús del Monte 74, $23.00, sala, saleta, cuatro cuartos, cerca Quinta de Dependientes. La llave, bajos. Informes: Bernaza 23. Tintorería.
A-5 9536 30 Ab. 3

UNA CUADRA DE LA Calzada y la Iglesia, Quiroga 14, casa cómoda y fresca, sala, saleta, cuatro cuartos, servicios, cocina, muy barata.
A-5 9577 30 Ab. 3.

GANGA: ALTOS Fomento B, entre Municipio y Arango, 1 cuadra Calzada, terraza, sala, comedor, 4 cuartos, baño, cocina. Llave en bajos. Informan: C. No. 8 Vedado, Teléfono: F-6405. $18.
A-5 9443 29 Ab. 2

GANGA: FELIPE POEY 27, entre Milagros y Santa Catalina, portal, sala, recibidor, 4 cuartos, baños, saleta cocina, servicios criados, patios. Llave al lado. Informan F-6405 C. 8. Vedado. $20.
A-5 9444 29 Ab. 2

ALQUILO MODERNA casa decorada: cerca colegio «Estrellas», 4 habitaciones servicios completos, sala, saleta, comedor, patio, traspatio, portal, $25.00, Heredia No. 3, entre Chaple y Luis Estevez, Víbora. Lara A-7527.
A-5 9422 28 Abr. 2

TAMARINDO 20. Media cuadra Calzada Jesús del Monte, sumamente baratos alquilo los altos, con sala, saleta, 3 cuartos comedor, cuarto para criada y baño intercalado.
A-5 9421 28 Abr. 3

CHALET. SE ALQUILA en San Mariano y Luz Caballero cerca del Colegio «Los Maristas». Informa doctor Puig. Empedrado 17.
A-5 9435 29 Ab. 2.

DIEZ DE OCTUBRE No. 444-A casi esquina a Chaple; alquilo altos modernos, con sala, recibidor, 7 cuartos, comedor al fondo y dos baños, teléfono X-1250.
A-5 9232 29 Ab. 2.

ESTRADA PALMA esquina a Mayía Rodríguez se alquila un precioso chalet compuesto de jardín, portal, vestíbulo, gabinete, baño, cocina, cuarto y servicio criados; altos, cuatro cuartos, un baño, torre y garage, es un sanatorio. Se puede ver de 3 a 7 de la tarde. Informan A-8156, I-5103
A-5 9332 28 Ab. 4

SE ALQUILA espléndida casa, sala, comedor, cuatro habitaciones, Ave. 10 de Octubre 283, altos café Toyo. Llaves la encargada en la misma. Informes: Alonso y Cía. Tel. M-3198
A-5 9064 25 Abr. 2

ALQUILO LA MAGNIFICA casa Calzada de Concha No. 21, entre Atarés y Acierto, compuesta de amplia sala, saleta, cuatro grandes habitaciones, servicios y gran patio. Informes X-2308.
A-5 9290 27 Abr. 1

J. M. PARRAGA 1, entre Estrada Palma y Luis Estevez. Jardín, portal sala, cuatro cuartos, hall, comedor, baño, cocina, cuarto y servicio criados y traspatio. Llave en los altos. $30.00. A-6420.
A-5 9868 25 Abril 1

CALZADA DE LA VIBORA, esquina Jenaro Sánchez, frente Paradero Havana Central, moderno, piso alto. Informes: A-6420.
A-5 9084 25 Abr. 1

SE ALQUILAN
JESUS DEL MONTE

10 DE OCTUBRE 456

Esquina a Luis Estevez, segundo piso, sala, comedor, tres cuartos, baño intercalado, cocina y servicio de criado. $20.00. Informan: A-9897, M-9871.

SAN BENIGNO 58

Entre Santa Irene y Correa, portal, sala, tres cuartos, comedor y servicio. $18.00. Informan: A-9897, M-9871

10 DE OCTUBRE 58 y 60

Altos, entre A. Ramírez y Omoa, tres cuartos, sala, comedor, baño y cocina, comedor, baño y cocina. $20.00. Informan: A-9897 M-9871.

Informes:
THE NATIONAL CITY BANK OF NEW YORK
Departamento de Bienes
A-9897 Teléfono M-9871
A-5

ALQUILAMOS DOS espléndidas casas Luz 19 y 21 esq. San Luis. Sala, comedor, cuatro cuartos, baño completo. Una con jardín, otra con patio y traspatio. Llaves en la misma por San Luis. Informes: Inquisidor 10. Teléfono M-3198.
A-5 9062 25 Abr. 2

AVE. ESTRADA PALMA 65 bajos, entre O-Farrill y Laguerueta, Víbora. Cómodo piso con sala, comedor, cuatro cuartos, baño y terraza. Informes: I-1518.
A-5 9072 25 Abr. 1

ALQUILO EN $18.00. Portal sala, saleta, tres cuartos, servicio de criados, 1 cuarto en la azotea, Gertrudis 12 esquina a Primera, Víbora. Informes: Teléfono A-5394.
A-5 9314 27 Abr. 1

CONCEJAL VEIGA 5 entre E. Palma y L. Estevez, chalet moderno, sala, comedor, 5 habitaciones, jardín, portal, 2 baños. Llaves al lado 9 a 11a. m. y 3 a 5 p. m. Informes: A-6420.
A-5 9082 25 Abr. 1

SE ALQUILA ESTRADA Palma 12, esquina P, de Asturias, con jardín, portal, sala, hall, seis habitaciones, baño intercalado, comedor al fondo, cocina, cuarto de criado y garage con cuarto y servicio. Informan, en la misma. o Telf. A-6857.
A-5 9305 27 Mar. 31

ALQUILAMOS DOS espléndidas casas Luz 19 y 21 esq. San Luis. Sala, comedor, cuatro cuartos, baño completo. Una con jardín otra con patio y traspatio. Llaves en la misma por San Luis. Informes: Inquisidor 10. Teléfono M-3198.
A-5 9062 25 Mar.

SE ALQUILA espléndida casa, sala, comedor, cuatro habitaciones, Avda. 10 de Octubre 283, altos café Toyo. Llaves la encargada en la misma. Informes: Alonso y Cía. Telf. M-3198
A-5 9064 25 Mar. 31

ALQUILERES

a5 J. DEL MONTE Y LA VIBORA

ALQUILO CASAS DE varios tamaños y precios en Jesús del Monte y Víbora. Señor Lavín. X-2235.
A-5 9110 25 Abr. 1

JESUS DEL MONTE 339, altos, esquina Pamplona, sala, comedor, seis habitaciones y baño. $30.00. Llave en los bajos. Informes: A-6420.
A-5 9070 25 Abri. 1

ALQUILO

Josefina 16, entre Primera y Segunda, jardín, portal, sala, saleta, comedor, 4 cuartos, baño moderno, cuarto y servicio criados, patio y frutales. Llaves al lado. Informan: Fonseca, Luz 1-A., Víbora. I-3361.
A-5 8861 24 Ab. 3

PROPIO DOS FAMILIAS alquilo chalet tres plantas 9 dormitorios, baños, servicios, garages, lavaderos caballerizas, más alto, Loma del Mazo, Revolución y Patrocinio. Llaves misma. I-2651.
A-5 9031 25 Abr. 4

a6 STO. SUAREZ Y MENDOZA.

MODERNOS BAJOS, Flores No. 88, entre Santos Suárez y Enamorados, compuesta de portal, sala, comedor, tres cuartos, baño intercalado, cocina y patio, se alquila. Informes y llave Flores 86.
A-6 9349 28 Mar. 31

ALQUILO LOS FRESCOS altos de Tamarindo 66 entre San Indalecio y San Benigno compuestos de gabinete, sala, tres amplias habitaciones, servicio intercalado, comedor y espléndida cocina. Informes: X-2808.
A-5 9289 27 Abral 1

NO PAGUE TANTO alquiler. Vea los cómodos y ventilados bajos de Cortina 44, entre Santa Catalina y Milagros, a media cuadra del Paradero de los tranvías de Santos Suárez. Acabados de reedificar y pintar, $20.
A-6 9365 28 Ab. 7.

SE ALQUILA espléndida casa Serafines y San Indalecio,

ALQUILERES

HABITACIONES.

A MATRIMONIO. Alquilo fresca, amplia habitación, vista calle, muebles, comida si desea, baño anexo. Buena situación. Carlos III 12, Departamento 602. Edificio «Providen-

B-4 9470 29 Ab. 1.

QUILO HERMOSA habitación con balcón a la calle. Otra interior, lavabos agua corriente, preciosos muebles y comida si desean ,baratísimas, para familia. Reina 6, 3er. piso, teléfono M-9209.

B-4 9251 27 Ab. 1.

RATAS, HERMOSAS Y FRESCAS HABITACIONES POR LO QUE OFREZCAN

Apartamento con los habitaciones en Maloja número 1, esquina Gloria y Aguila, con vista a la calle en $6.00, $8.00, $10.00 y $12.00. Llave en la misma. Informes: Edificio «Bacardí» Apartamento 401, Tel. A-7830. Francisco Torres. De 12 a. m. y de 3½ a 5½ p .m.

B-4 9293 28 Ab. 3.

BA Y OBRAPIA: Dos hermosas habitaciones con baño y cocina en azotea del café Cervantes.

B-4 9108 25 Mar. 31

ZULUETA No. 34

llamos un departamento y habitaciones muy baratas. Véalas antes de mudarse las hemos reajustado de acuerdo con la situación. Zulueta No. 34, casi esquina a Teniente

B-4 9048 25 Ab. 4.

AMPANARIO 143, CASI esquina a Reina. Alquilo habitaciones a $5.00 y $6.00. Para verlas, el Encargado.

B-4 8924 24 Ab. 2

IOS 70, ENTRE San Nicolás y Manrique, habitaciones modernas a precios a su alcance, cocinas, baños y lavaderos última novedad. Para verlas, el encargado. Informan

B-4 8943 24 Abr. 1

ABITACION INMUNE contra robo, en Bernaza 22 azotea, a hombre solo, informan en el número 31, bajos; $9.00, con luz; $7.50, sin luz.

B-4 8887 24 Ab. 6

ALQUILAN una o dos espléndidas habitaciones amuebladas. Prado número 8, esquina a Cárcel, casa de familia de reconocida solvencia moral. Informan en la misma.

B-4 8179 17 Ab. 4

QUILO AMPLIA y ventilada habitación amueblada en casa de familia, propia para matrimonio o caballero honorable, pueden comer, Consulado 89, primer piso, izquierda, entre Prado.

B-4 8695 22 Ab. 1

VIVA EN PRADO

cia cuadra Parque Central. Espléndidas habitaciones, regio servicio comidas, elevador día y noche. Precios reducidos para familias estables y viajeros del interior. Hotel Prado. Prado 85, esquina Virtudes.

B-4 9056 25 Ab. 1.

5 CASAS DE HUESPEDES.

CANADA, Villegas 3

SQ. A TEJADILLO. CASA PARA FAMILIAS

$7.00 Matrimonios, con todo servicio. Para una persona arreglos especiales. «Todo es nuevo». Restaurant en los bajos.

B-5 9619 29 Mar. 31

N LA MATANCERA Reina 83 esquina Manrique se vive muy barato, comida buenísima, orden, buen trato, habitación con servicio, baño, Tel: A-0238.

B-5 9160 26 Ab. 2

6 HOTELES.

"HOTEL SANTA FE"

Amistad 61, entre San Rafael y San José. Ofrece gran oportunidad económica para vivir bien y sumamente barato, espléndidas habitaciones, agua caliente, excelente comida, lo mismo para viajeros del interior, puede alquilar su habitación con o sin comida.

B-6 9483 29 Ab. 4.

HOTEL QUINTA AVENIDA, Zulueta 71, esquina Dragones. Departamentos matrimonios $30, $35. Habitaciones 1 persona $18, $20. Espléndida comida. Grandes reformas. Trato esmerado. Telf: A-1000.

B-6 9479 29 Ab. 3

HOTEL EDISON

Neptuno 5. Lindando con el Parque Central. Cocina garantizada a cargo del dueño. El mejor roof garden, servicios privado modernos. Elevador permanente. Precio económico. Matrimonio desde $40.00. A-9041.

B-6 9278 27 Mar. 31

Nuevo Hotel Luz

AMARGURA Y COMPOSTELA

Para viajeros del interior y familias estables, por días cuarto y comidas 1.00 diario, por meses una persona $25, $30 y $35, dos personas $40, $45, $50 y $60. Apartamentos especiales.

¿Piensa usted embarcarse?

España

SANTIAGO DE COMPOSTELA

CALLE SENRA No. 18.

HOTEL NUEVO LUZ

Pensión completa una persona, exterior, 7 y 10 pesetas; dos personas, exterior, 12, 15, 18 pesetas. Cuarto y comida.

THE SAVOY

F Y 15, VEDADO

TELF. F-6616

Situado en un lugar alto del Vedado. Con fácil y frecuente comunicación con la Ciudad , Repartos. Rodeado de jardines. Con 600 metros de hermosos portales. Las habitaciones tienen ventilación directa, closet y baño particular, con agua fría y caliente. Precios moderados. Incluyendo tres excelentes comidas al servicio de mesas, separadas para cada familia.

B-6 7250 2 Abr. 2

"HOTEL TORREGROSA"

Compostela 65 esquina Obrapía. Ofrece gran oportunidad económica para vivir bien y sumamente barato, espléndidas habitaciones con baño, agua caliente, buena comida, lo mismo para viajeros del interior, elevador día y noche.

B-6 8602 21 Mar. 31

ALQUILERES

b6 HOTELES.

Hotel-ROMA

AVISO

50% REBAJA

En los precios de hospedaje desde el día 1 de abril. O-Reilly esq. Aguacate. Telf. M-6944.

SE SOLICITAN

b9 AGENCIAS DE COLOCACIONES

"LA MATANCERA"

A-7740: Sirve rápidamente cocineras, criados, toda clase de servidumbre y empleados, de ambos sexos, con referencias. Calle Sol 111. Servicio permanente, a todas horas.

B-9 7501 13 Ab. 11

NO OLVIDE QUE LA Cuban American Employment tiene los mejores empleados y excelentes criadas y cocineras con buenas referencias con el sueldo que pueda pagar. Telf. A-3343.

B-9 9604 30 Ab. 1

ATENCION: Huya de aquellas Agencias-Colocaciones que como «Patos de la Florida» van y vienen. Nuestros 25 años servicio son la mejor garantía de la Agencia Americana BEERS A-3070.

B-9 9006 25 Mar 1

s1 CRIADAS-CRIADOS.

SE SOLICITA una muchacha española, sin mayores pretensiones, para ayudar a los quehaceres de casa. Barcelona No. 4, segundo piso.

S-1 9527 29 Mar. 31

SE NECESITAN UN CRIADO de mano, y un chauffeur que sean competentes y tengan recomendación, sueldo $20 el criado, $25 el chauffeur. Compostela 58 bajos.

S-1 9594 30 Ab. 1

SE SOLICITA para limpiar y cocinar muchacha joven española que duerma en la colocación, y sepa cocinar muy bien, sueldo 12 pesos, Estrella 6 altos, entre Amistad y Aguila.

S-1 9348 28 Mar. 31.

SE SOLICITA MUCHACHA peninsular para limpieza y cocinar en Corrales No. 26, por Someruelos, corta familia.

S-1 9346 28 Mar. 31

SE SOLICITA UNA criada de manos que sepa servir bien y traiga buenas referencias, si no es así que no se presente, en 19 No. 239, altos, esq. a F. Vedado, sueldo $15.00.

S-1 9298 27 Mar. 31

s13 SOCIOS.

SOLICITASE SOCIO con 400 pesos negocio nuevo seguro lo puede administrar el mismo. Escribir iniciales M. S. este periódico Depto. Clasificados

S-13 9233 27 Ab. 1o.

s14 SOLICITUDES-VARIAS.

NECESITO ENCARGADO casa inquilinato Zulueta 85 quince pesos y cuarto, garantía efectivo, se desea matrimonio. Informman en la misma.

S-14 9324 28 Mar. 31

SE SOLICITAN PERSONAS

Que padescan enfermedades de la piel ya sean recientes o antiguas y rebeldes a todo tratamiento y especialmente Linfangitis, para darle muestras o aplicaciones **gratis** de «Acetolia Robaina» De venta en todas las farmacias. Enviaremos muestra por Correo, al recibo de 6 centavos (sello) Infanta 59 esq. Estrella.

S-15 7249 7 Ab. 2.

SE OFRECEN

s1 CRIADAS-CRIADOS.

CRIADA DESEA COLOCARSE una joven peninsular de criada de mano en casa de familia de moralidad; es honrada y trabajadora, con buenas referencias. Informan Telf. U-6660.

O-1 9512 29 Mar. 30

DESEA COLOCARSE una joven española de criada de mano y entiende de cocina; tiene buenas referencias. Telf. A-5750.

O-1 9523 29 Mar. 31

SE OFRECE muchacha española sirve comedor, sabe coser, cortar algo buena manejadora a prefiere niños mayores, fina y con superiores referencias. Telf: M-7122.

O-1 5452 29 Mar. 31

SE DESEA COLOCAR una muchacha de criada de mano o manejadora, lleva tiempo en el país, tiene referencias. Telf: F-6169.

O-1 9451 29 Ab. 1

DESEA COLOCARSE joven española, en casa de moralidad para limpiar, lavar, planchar y repasar ropa fina, es muy decente y trabajadora, tiene referencias. Informan U-2981.

O-1 9445 29 Ab. 1

SE DESEA COLOCAR joven española criada mano o comedor, tiene referencias. Informan Telf. U-9713.

O-1 9460 29 Mar. 31

SE DESEA COLOCAR una española de comedor o cuartos, tiene recomendaciones y es fina. Calle I entre F y Calzada. F-2312.

O-1 9498 29 Ab. 2.

JOVEN ESPAÑOLA se coloca para criada de mano o habitaciones, cumple muy bien con su obligación y tiene magníficas referencias, pregunten por Rosario. Telf: U-8239.

O-1 9496 29 Mar. 31

SE DESEA COLOCAR joven española para criada de mano o para los quehaceres de corta familia, tiene buenas referencias. Telf. U-6760.

O-1 9484 29 Ab. 1.

PARA CRIADA DE MANO o lavandera, se ofrece joven española, muy cumplidora. En la misma cocinera repostera, se ofrece conocedora de su oficio. Ambas tienen referencias, teléfono U-6637.

O-1 9599 30 Ab. 2.

DESEA COLOCARSE criado de mano peninsular habituado a todo servicio fino, sin pretensiones, y con esmeradas referencias de buenas casas. Telf: A-4792. Tintorería.

O-1 9595 30 Ab. 1

SE OFRECE CRIADO DE mano español, para casa particular, tiene buenos informes de familias conocidas, serio sin pretensiones, va a donde sea necesario. Informan Telf M-1728

O-1 9590 30 Ab. 1.

SE DESEA COMPRAR casa desde $2.000 hasta $6.000 en el Vedado. No corredores. Manzana de Gómez 251

C-1 9608 30 Ab. 2.

SE OFRECE CRIADA de mano española sabe lavar y planchar ropa fina, tiene buenas referencias, va a cualquier lugar. Telf: A-3343.

O-1 9603 30 Ab. 1

SE OFRECE un buen criado español, acostumbrado al servicio fino de comedor, sabe hacer coteles y tiene excelentes referencias. Telf A-3343.

O-1 9685 30 Ab. 1

CRIADO PRACTICO, desea colocarse es limpio y formal, sabe planchar ropa caballeros, hace coteles, va al campo, no tiene pretensiones, tiene magníficas referencias. Informan teléfono FO-2606.

O-1 9602 30 Ab. 2.

DESEA COLOCARSE joven español, para cualquier servicio de casa particular, tiene muy buenas referencias, teléfono M-4064.

O-1 30 Ab. 1

SE OFRECEN

s1 CRIADAS-CRIADOS.

SE OFRECE SIRVIENTA española (27) de buena presencia para cuartos y comedor, conoce bien ambos servicios, referencias casas conocidas. Telf: A-3070.

O-1 9579 30 Ab. 1.

CRIADO ESPAÑOL. Se ofrece para casa particular, práctico en el servicio de comedor, sirve a la rusa con referencias de la última casa que trabajó, preguntar por José. M-5295.

O-1 9575 30 Ab. 2

SE DESEA COLOCAR una joven española para cuartos o comedor, sirve a la rusa y sabe coser, no menos de $15. Habla inglés y tiene buenas referencias. Telf: F-2240.

O-1 9564 30 Ab. 1

JOVEN JAPONES, desea colocarse para criado de mano y los quehaceres, sabe bien su trabajo y es muy formal, tiene buena referencia, teléfono U-8153.

O-1 9454 29 Ab. 1.

DESEA COLOCARSE criado español acostumbrado al servicio de casas particulares, teniendo referencias de cuatro años de las mismas, no le importa ir interior. Telf. A-3070.

O-1 9465 29 Ab. 1.

JOVEN ESPAÑOLA desea colocarse para criada de mano o ayudar a los quehaceres no siendo cocinar, es formal y trabajadora. Informan en el Telf: I-5886.

O-1 9472 29 Ab. 1.

SE DESEA COLOCAR una joven española de criada de mano o manejadora, sabe trabajar y tiene buenas referencias. Telf: U-4787.

O-1 9471 29 Mar. 31.

SE DESEA COLOCAR UNA muchacha para criada de manos o manejadora; tiene buenas referencias. Teléfono F-3137.

O-1 9352 28 Mar. 31

DESEA COLOCARSE una joven española para criada de cuartos comedor, sabe coser y tiene referencias, no duerme en la colocación prefiere el Vedado. Telf: F-5935.

O-1 9340 28 Mar. 31

SE DESEA COLOCAR joven española para criada de manos o manejadora, tiene buenas referencias y quien la garantice, quiere casa moralidad, teléfono X-2020.

O-1 9338 28 Mar. 31.

DESEA COLOCARSE una muchacha española de criada de manos o de manejadora. Telf. F-1538.

O-1 9249 27 Abra. 2

SE OFRECE CRIADA española para cuartos y comedor, conoce bien los dos servicios, también sabe lavar y planchar muy bien, tiene buenas referencias. Telf: A-3343.

O-1 9400 28 Mar. 31.

SE OFRECE una muchacha fina de habitaciones y costura, sabe atender bien a la ropa de una señora y da informes de buenas casas. Telf. M-7789.

O-1 9395 28 Abr 2

SE OFRECE BUEN criado español de servicio fino de comedor y ayuda de cámara con buenas referencias de casas conocidas donde ha trabajado. Informan Telf: U-6893.

O-1 8604 21 Abr. 1

s2 COCINERAS-COCINEROS.

BUENA COCINERA española repostera, se ofrece con buenas referencias. 10 de Octubre y Chaple. Teléfono I-1133. No tiene inconveniente en ir a las afueras.

O-2 9518 19 Mar. 1

COCINERA EXTRANJERA de color, sabiendo de repostería, se ofrece para familia del país o extranjera. Cocina criolla, española y algo francesa. Buenas referencias. Teléfono FO-9300.

O-2 9520 29 Mar. 31

SE OFRECE BUENA cocinera de color, cubana, entiende repostería va a repartos. Otra criada o manejadora tiene referencias inmejorables, teléfono M-7122.

O-2 9453 29 Mar. 31.

SE DESEA COLOCAR una cocinera española, cocina a la española y criolla, tiene referencias, sabe pasar la comida, hace plaza, es repostera, Telf. A-3623.

O-2 9478 29 Mar. 31

JOVEN COCINERO asiático desear colocar casa particular, cocina española, criolla y repostería, habla castellano correctamente, informan: Telf: U-6733.

O-2 9582 30 Ab. 1

PARA COCINAR y limpiar se ofrece española (30) soltera, muy limpia y trabajadora. Tiene buenas referencias. Telf. A-3070.

O-2 9580 30 Ab. 1

SE DESEA COLOCAR una joven española para cocinar y limpiar a corta familia, habla inglés y tiene buenas referencias, no menos de $15.00, Teléfono: F-2240.

O-2 9563 30 Ab. 1.

EXCELENTE COCINERA se ofrece a las familias, sabe de repostería y cocina a la criolla y española, buenas referencias, puede ayudar a la limpieza. Telf: M-5402.

O-2 9568 30 Ab. 1

JOVEN CHINO de buena presencia, y referencias de las casas mejores familias, se ofrece de cocinero, repostero, cocina criolla, española y francés. Informan: U-5332.

O-2 9446 29 Ab. 1.

SE OFRECEN DOS jóvenes de color del campo para cocinar, lavar o limpiar, son formales y cumplen con su obligación. Telf. M-5041.

O-2 9415 28 Ab. 1.

UNA BUENA COCINERA española desea colocarse, sabiendo cocina, criolla, francesa y española y repostería. Informes: F-5593.

O-2 9461 29 Ab. 1

COCINERA AMERICANA, buena repostera, desea colocarse en casa cubana o americana, tiene referencias, Telf: U-1289.

O-2 9459 29 Ab. 1

SE OFRECE española que no es vieja, para cocinar y limpiar o cocinar solo, sabe cocinar, tiene buenas referencias y duerme en la colocación. Otro criada española con referencias. A-8066.

O-2 9458 29 Ab. 1

SE OFRECE una buena cocinera española, cocina española y criolla, sabe hacer clase de repostería, tiene buenas referencias. A-3877.

O-2 9497 29 Mar. 31

SE OFRECE BUEN cocinero español cocina criolla, española y francesa, repostería y pastelería, agradable sazón, limpio en su trabajo, es hombre solo, sale al campo. Antonio. M-4102.

O-2 9482 29 Mar. 31

UN JOVEN asiático cocinero desea colocarse en casa particular, cocina a la criolla y española, repostería fina, llame Telf. F-6134. Informes F. esq. 23, Vedado.

O-2 9480 29 Ab. 1.

COCINERO REPOSTERO: joven español, ofre sus servicios a casa particular o comercio, conoce las tres cocinas principalmente a la francesa, es limpia, ordenado y económico, tiene referencias de casas conocidas. FO-2727.

O-2 9399 28 Mar. 31

SE DESEA COLOCAR una española en casa de moralidad para cocinar y limpiar siendo matrimonio o corta familia, tiene referencias. Informes: M-6272.

O-2 9350 28 Mar. 31

JOVEN ASIATICO, cocinero y repostero, buenas referencias, sabe cocinar bien y cumplir su obligación, lleva tiempo en el país. Informan Teléfono M-4021. Antonio Li.

O-2 9328 28 Ab. 1.

COCINERO ASIATICO se ofrece para casa particular, hace toda clase de cocina, es buen repostero, tiene buenas referencias. Informan Teléfono: U-7902 Lorenzo.

O-2 9244 27 Ab. 1.

SE OFRECEN

s2 COCINERAS-COCINEROS.

DESEA COLOCARSE un español de mediana edad, de cocinero, es hombre solo sin pretensiones y sabe al campo. Telf: M-4257.

O-2 9335 28 Mar. 31.

DESEA COLOCARSE UN joven español cocinero y repostera, para casa particular o comercio. Teléfono M-4178

O-2 9398 28 Mar. 31

SE DESEA COLOCAR una española para cocinar y limpiar, es buena cocinera, cumple con su obligación. Informes los que deseen. U-4742.

O-2 9198 26 Mar. 31

UN JOVEN CHINO, cocinero y repostero, desea colocarse en casa particular, sabe cocinar criolla, española y francesa, cumplidor de su obligación tiene buenas referencias. Informan: Telf: M-4389.

O-2 9360 28 Ab. 1.

DESEA COLOCARSE una muchacha joven, blanca para cocinar o limpiar. Informes, F-6275.

O-2 9370 28 Mar. 31

s6 COSTURERAS-MODISTAS.

DESEA COLOCARSE chauffeur español para casa particular o comercio, tiene buenas recomendaciones de casa particular. Telf: F-6228.

O-6 9447 29 Ab. 1.

s7 LAVANDERAS-LAVANDEROS.

LAVANDERO CHINO se ofrece a casa particular, conoce bien su oficio y tiene buenas referencias. Informan, Zanja 45, piso 1o. Telf: U-7902, Víctor Lam.

O-7 9495 29 Ab. 1.

s8 CHOFERES.

DESEA COLOCARSE chauffeur español experto toda clase máquinas y mecánica, sin pretensiones, y con esmeradas de casas conicidas. Teléfono A-4792. Tintorería.

O-8 9494 29 Mar. 31

CHAUFFEUR SOLTERO y competente en cualquier marca y entiende de mecánica y con buenas referencias y sin pretensiones de sueldo, teléfono: A-3096.

O-8 9362 28 Ab. 1.

s9 JARDINEROS.

SE DESEA COLOCAR un jardinero, sabe manejar y la mecánica, servir a la rusa. Informan Concordia e Infanta, en el café.

O-9 9271 27 Ab. 3.

o14 OFERTAS-VARIAS.

ESPAÑOL mediana edad desea empleo sereno en casa comercial, hotel colegio o hacerse cargo de todo el manejo de casa de hombres solos; es honrado, trabajador y con buenas referencias de quien sirvió muchos años. Informan Telf. M-9643.

O-14 9313 29 Mar. 31

COMPRAS

2 SOLARES.

COMPRO, PRECIO de situación, solar de mil o más metros, prefiero tenga comunicación por tranvías. Dígame lugar y precio. Rabassa. M-9486, 10 a 12 y 4 a 6.

C-2 8870 24 Ab. 8

8 DE ANIMALES.

CHAUFFEUR ESPAÑOL soltero competente en cualquier marca y entiende de mecánica y sin pretensiones de sueldo. M-4545. José.

O-8 9558 30 Ab. 3.

CHAUFFEUR BLANCO, experto toda clase de máquina desea colocarse en casa particular, también puede limpiar el jardín o servir a la mesa, teléfono U-2386.

O-8 9583 30 Ab. 2

PECES: SE COMPRAN cantidades de Colas de Espada, Molinesias negras, Platy rojos, negros, azules y dorados y peces ovíparos. Dirijase a M. Ruiz, Calle 2 número 247, entre 27 y 29. Vedado.

C-8 8891 24 Ab. 8

9 MUEBLES-PRENDAS.

M-3209, COMPRO muebles, victrolas; pianos; objetos arte; antigüedades, porcelana; oro; plata; baúles; maletas; neveras; máquinas escribir; coser; radios; ropa; escaparates antiguos; lunas manchadas; compro todo. M-3209.

C-9 9235 27 Ab. 1o.

M-2677. COMPRO BAULES, maletas, máquinas escribir, coser, burós, archivos, objetos bronces porcelanas, oro, plata, muebles antiguos, modernos. Casas enteras. Pianos. Radios. «Todo tiene valor». M-2677. «Duvillere».

C-9 9315 27 Ab. 1

A-4559. COMPRO baúles, objeto arte, antigüedades, porcelana, ropa, vajilla, piano, máquina coser, escribir, efectos clínicos, libros nevera, buró, prendas, oro, abanicos antiguos. Pago bien. A-4559.

C-9 9112 25 Abr. 1

COMPRO MUEBLES, máquinas coser, escribir, burós, neveras, baúles, maletas, mamparas, divisiones cristal, efectos eléctricos, ventiladores, efectos cocina. Cambio bombillos. Negocio rápido. Avíseme. Telf: A-6620. Salud 3.

C-9

¡ALTO! LEA ESTE ANUNCIO

Si usted quiere vender sus muebles **«siendo modernos»**, objetos de arte, oro viejo y objetos de plata, llame al M-1556 y en el acto haremos negocio Si desea empeñar sus joyas, ropa y todo objeto de valor, visite «Los Cuatro Hermanos». Suárez 53, esq. a Gloria.

C-9 8689 21 Abril 4

U-4060: COMPRO MUEBLES. Liquido casas completas, objetos Arte, antigüedades, adornos, bronces, porcelanas, plata, columnas marmol, etc. Libros, oro viejo. Compro todo. Negocio rápido. Telf. U-4060.

C-9 8818 23 Ab. 2

COMPRAS

9 MUEBLES-PRENDAS.

MUEBLES Y OBJETOS DE ARTE

U-4800, Compro y vendo toda clase de muebles, enseres de establemiento y de oficina. «La Lealtad» gran casa de compra-venta. Zanja 52 esquina a Lealtad. Teléfono U-4800.

C-9 9067 25 Mar. 31

SE COMPRAN MUEBLES, baúles, maletas, libros, máquinas para coser y escribir prendas y toda clase de objetos de arte a domicilioñ Llame al teléfono M-2757.

C-9 8581 20 Mar. 20

COMPRAMOS JOYAS, monedas, oro, plata y platino, inclusive rotas, pagando el mejor precio. Establecidos desde 1893. Buró de Pignoraciones a interés reducido, Obrapía 105.

C-9 8139 16 Mar 31

11 INSTRUMENTOS DE MUSICA

COMPRO VICTROLAS 4-3

En buenos condiciones. Informes en los teléfonos A-3462, M-9822 M-9823 preguntar por M. Hernández.

C-11 8963 25 Mar 31

15 OBJETOS-VARIOS.

U-2530: COMPRO OBJETOS de Arte, (sanos o rotos), antigüedades, bronces, porcelanas, mármoles, marfiles, muebles antiguos, pianos, platos de títulos y de pared, vajillas, plata y oro. Pago bien y operación rápida. U-2530.

C-15 9267 27 Ab. 6

VENTAS

1 CASAS.

SE VENDE EN $16.000.00 o se permuta por Bonos de la Deuda Interior o Bonos oro de O. P. al tipo corriente de cotización, una casa moderna, amplia, de construcción de primera, de dos plantas, en el Cerro, que costó $38.000.00. También se vende o permuta un pasaje de nueve habitaciones en Jesús del Monte, y dos casas y seis departamentos en Santos Suárez. Informes: Teniente Rey 45.

V-1 9486 29 Ab. 3.

NO MAS HIPOTECAS

Esta es la verdadera ocasión de comprar, aprovechando los bajos precios, En Línea esquina sombra, casa antigua 20 metros frente por 50 fondo, G. Delmonte. Habana 84. A-2474.

V-1 9489 29 Ab. 3

VENDO EN LA VIBORA casa muy cómoda y fuerte mucha agua, garage para 2 máquinas. Informa el dueño en la misma, calle Laguerueta número 47. Teléfono X-3848.

V-1 9433 29 Ab. 1

VENTA POR LA MITAD, 2 casas con buena renta, Habana y Vedado, $4.000; $3.500; $1.500; no pierda esta inversión la más positiva, hoy doblará su dinero. M-9085 Tejero.

V-1 9347 28 Ab. 2

VENDO ESQUINA muy barata, buena renta, es negocio. Informa: Monte 231, A. Cao.

V-1 9317 27 Ab. 2.

HORROROSA GANGA. Vendo casa 3 pisos 4 habitaciones, sala saleta, comedor, baño, demás servicios, calle Santa Irene 4a. 25 metros Calzada Jesús del Monte, precio 5.000 pesos teléfono F-2669.

V-1 9250 27 Ab. 6.

VENDO LA CASA Zaragoza No. 13, entre Calzada del Cerro y Manila. Compuesta de 2 casitas independiente. Sala comedor y dos habitaciones y demás servicios, miden 15x50 frente y 38x50, metros fondo, se da barata. Informan en la misma letra A.

V-1 8955 24 Abril 2

SE VENDE O SE CAMBIA una casa de dos plantas chicas, en la Habana, limpia de todo gravamen, por una planta para una larga familia. Se desea en la Habana, aunque tenga hipoteca, no se deja de hacer negocio. Y se venden dos juntas, planta baja, chicas y para más informes: San Carlos 2-G. Palatino, Cerro.

V-1 8954 24 Mar. 31

VENDO CASA MODERNA

En Santos Suárez, frente a doble línea, $1.000.00 contado, resto en plazos cómodos, 4 por ciento interés. Telf. I-7204. Iravedra.

V-1 8797 23 Ab. 1

2 SOLARES.

¡GANGA, GANGA, GANGA!

$1.50 VARA

Vendo magnífico solar esquina brisa, con 2,800 varas, terreno llano y sólido rodeado magníficas residencias, buenas vías comunicación, situado Ampliación Almendares. Dueño, teléfono A-7733.

V-2 9506 29 Mar. 31

VEDADO

Unicas parcelas baratas que quedan 21 cerca J. Calle J. cerca Calzada, 12 cerca 17. Línea cerca L. 20 cerca 23. Ganga a $7.00 Otra 13.66 x 36.32 a $5.00. G. Delmonte. Habana 84. Telf. A-2474.

V-2 9488 29 Mar. 31.

ADQUIERA MAGNIFICA parcela para su residencia en Avenida de los Presidentes, de 23 a 27, facilidades como usted no podría esperar. Pida Informe a J. Posse, 27 No. 230 entre F y G.

V-2 8318 Abr. 17

REPARTO ALMENDARES, la mayor ganga por su situación y medida 20x46 a $1.60 vara grandes vías de comunicación, véalo y lo comprará directamente su dueño FO-2212.

V-2

3 FINCAS RUSTICAS.

REGIA FINCA

Vendo una caballería toda laborable, carretera próxima a Habana 1600 frutales lo que produce Cuba, y en plena producción. Chalet madera todo lujo, luz y teléfono, casa encargado, gallinero, glorieta y merendero verano portada hermosa amurallada, rejas hierro, pozo fértil con molino, facilidades pago. Entrega en el acto $7.500.00 Luis. Aguila 72. (Peletería). Tel. M-7746.

V-3 9409 28 Mar. 31

SI LE ES URGENTE SU ANUNCIO, YA SEA PARA ALQUILAR, VENDER, COMPRAR, SOLICITAR EMPLEOS, ETC., ETC.

UTILICE LA PAGINA DE Ultima Hora

En ésta se publica exclusivamente todo anuncio, pagando sólo un extra de . . . . . 10 CTS.

VENTAS

4 ESTABLECIMIENTOS.

FARMACIA

ANTIGUA. Muy conocida, muy bien situada. Se admiten proposiciones. Doctora Luisa Fernández. Wilson 93 letra B. altos, Vedado.

V-4 9475 29 Ab. 1.

PUESTO DE FRUTAS, barrio aristocrático, vidriera de tabacos en Calzada, bodega sola en esquina, poco dinero, facilito 1.500 pesos primera hipoteca. Villegas y Teniente Rey, bodega Alfredo.

V-4 9565 30 Ab. 1.

SE VENDE UNA CASA bien surtida armatostes nuevos y enseres modernos. No trato con palugueros. Informa: Almendares y San Manuel, Marianao.

V-4 9017 25 Abril 2

VENDO BODEGUITA sin cantina, sola esquina, muy surtida. Venta diaria, $30.00, a toda prueba. Urge la venta. Precio: $600.00. Tiene más de existencia. Cuenya. Monte y Someruelos Café.

V-4 8809 23 Mar. 31

VENDO O CAMBIO POR propiedad, una bodega buena, tiene vida propia, alquiler barato, negocio garantizado, solo se informa a personas que haga negocio. U-4742.

B-4 9197 Ab. 1.

6 AUTOMOVILES-ACCESORIOS.

SE VENDE CAMION Ford, moderno, con buenas gomas, motor y carrocería, Real 218, Marianao, FO-7448.

V-6 9572 30 Ab. 3

SE VENDE BARATO un compresor para garage u otra industria. Informan Muralla 3, Telf: M-9206.

V-6 9333 28 Mar. 31.

VENDO CUÑA Dodge, seis cilindros, seis ruedas de alambre con sus gomas de paquete, Informa Planiol, teléfono U-4985

V-6 9343 28 Ab. 5.

LINDISIMO PACKARD Limousine del 28 seis cilindros en 400 pesos. Véalo, inmejorables condiciones. Informan FO-7442.

V-6 9339 28 Ab. 1

CAMION INTERNATIONAL de 5½ toneladas completamente reconstruido, gomas de aire a opción del comprador. Otro camión República $60.00 «El Relámpago» Carlos Alonso, Concha 113

V-6 9390 28 Ab. 2

ACCESORIOS NUEVOS y de uso para todas las marcas de automóviles y camiones. Precios de relajo. Embarques rápidos al interior. «El Relámpago» Carlos Alonso. Concha 113.

V-6 9394 28 Ab. 7

VENDO CUÑA Chevrolet tipo Cabriolet, informa garage Jovellar 3, muy barata.

V-6 9240 27 Mar 31

8 DE ANIMALES.

SE VENDE UN caballo Kentukiano, de 7½ cuartas, 8 años, de paso, Calle 32 entre 25 y 27, Vedado. Preguntar por Severino.

V-8 9334 28 Mar. 31.

SI DESEA FOMENTAR una Granja o mejorar la que tenga, dirijase a la Cooperativa Avícola Nacional, Corrales 269. Telf. M-7214. Aquí encontrará todo lo que necesite desde el alimento hasta la incubadora.

U-H. 8524 20 Ab. 10

9 MUEBLES-PRENDAS.

FAMILIA VENDE urgentemente sus muebles: cuarto tres cuerpos, y comedor arte moderno, sala, piano, radio, bureau, lámparas, alfombra objetos de arte. Todo fino, moderno y de gran mérito. Lealtad 128 bajos, entre Reina y Salud.

V-9 9528 29 Mar. 2

VENDO JUEGO COMEDOR hecho capricho. Unico en Cuba, con 18 sillas, Costó $5,000, acepto otro más modesto. Todos los muebles de la casa. Manrique 113.

V-9 9526 29 Abr. 1

GANGA

Se venden lujosas camas de hierro con sus bastidores Hotel «Roma» Aguacate No. 54 oficina.

V-9 9556 30 Ab. 3

TODOS MIS MUEBLES embarco, baratos, el juego de cuarto moderno $15; el de tres cuerpos $25, de sala $8, el plano $7, cuadros, lámparas. Indio No. 5 A-2826.

V-9 9600 30 Ab. 1.

VENDO JUEGO CUARTO moderno, $18.00 Otro 3|c. nogal, $40.00 recibidor moderno $18.00, comedor estilo «Adán» Singer ovillo gabinete A. B. $18.00, lámparas modernas, baratísimos. Sitios 37.

V-9 9492 29 Ab. 1

OBJETOS DE ARTE

Vendemos preciosos jarrones, porcelanas muy finas, figuras bronce, mármol y marfil; lámparas bronce de comedor y sala; muebles antiguos y modernos, a precios increíbles, «Los Tres Hermanos», Consulado 94 y 96. A-4775

V-9 9487 29 Ab. 5

DINERO

Pídalo en «La Fortuna», Suárez 53, Telf. A-9387, que con módico interés y mucha reserva le empeña ropas, adornos y útiles del hogar.

V-9 9423 28 Abr. 5

MUEBLES DE TODOS estilos, especialmente Arte Nuevo y fabricación rápida a elección del cliente, con grandes rebajas, al contado y con facilidade de pago. Tenemos comprador para sus muebles, en cambio por los nuestros, y liquidamos a como quiera todos los atrasados. Alquilamos, incluso los de lujo, dándole opción a comprarlos, con la mitad de rebaja. La Casa Ruisánchez, (que anuncia la verdad), Angeles 13, esquina a Estrella, (del 25 al 31). Telf. A-2024.

V-9 6600 2 Mar. 31

¡ASOMBRESE! JUEGO CUARTO, sala, comedor, $1.00 semanal, sin dinero fondo, ni fiador. «La Predilecta», San Rafael 171, entre Oquendo y Marqués González; juegos cuarto, $25.00; sala, $10.00; camas, $3.00. Facilidades pagos. Alquilamos, cambiamos, reformamos, guardamos muebles.

V-9 7439 7 Ab. 8

VENDO JUEGO CUARTO moderno, $25; con chiffonier; otro arte moderno, coqueta modernista; comedor 10 piezas, baratísimo, sala arte moderno, $25 A-5704, Jesús del Monte 27, altos, una cuadra esquina Tejas.

V-9 9358 28 Mar. 31

«UNA CASA COMPLETA» de muebles y lámparas $10.00 mensuales. Un juego cuarto, juego comedor, juego sala, nevera, 3 lámparas, 2 sillones-portal, 1 cama-niño, 1 fiambrera. Todo: $10.00 mensuales. Libre conducción. Ventas a plazos, a toda la Isla «La Comercial». Neptuno 153.

V-9 7885 13 Abr. 17

AVISO: ROOSEVELT ha abierto los Bancos de su país, nosotros le garantizamos que con la ayuda de nuestro pueblo, ponemos en marcha todos los nuestros y a su disposición, sin quebranto para ninguno de nuestros clientes, amigos y muy especialmente para los Obreros. Operaciones del giro, cambio nacional y extranjero, alquiler y un amplio crédito. No es cuento. La Casa de Ros y Novoa. 94 Galiano y San José, Neveira, S en C.

I-G 8086 16 Mar 31

VENDO REGIO cuarto moderno, unc recibidor, piel buffalo, alfombras persa, se da todo casi regalado, Oquendo 28 bajos, entre Zanja y Soledad.

V-9 9265 27 Ab. 1.

SUSCRIBASE Y ANUNCIESE EN EL «DIARIO DE LA MARINA»

VENTAS

9 MUEBLES-PRENDAS.

MUEBLES EN GANGA

Juegos de cuarto, Arte Moderno $4.00 mensuales. Comedor, caoba, último estilo, $3.00 mensuales. Sala o recibidor, modernísimos, $3.00 mensuales. Juego cuarto, tres cuerpos, caoba, últimas creaciones, $5.00 mensuales. Precios muy bajos.

GRANDES FACILIDADES U-5427.

"LA EMINENCIA", NEPTUNO 188

V-9 5701 19 Mar. 21

UNA CASA COMPLETA, $15.00 mensuales. Juegos sala, comedor, cuarto, nevera, 2 lámparas, mesa-teléfono, 2 sillones-portal, 1 cama-hierro, 1 fiambrera, 1 sombrerera y 1 mesa-escritorio. Todo: $15.00 mensuales. Libre conducción. Venta a plazo en toda la Isla. «La Especial». Neptuno 159.

URGENTEMENTE y a primera oferta, vendo los elegantes y modernos muebles de mi casa, sala, comedor, cuartos, bargueño, lámparas. Urge venta, Concordia 31, altos, esquina a San Nicolás.

V-9 8888 24 Ab. 3

OBJETOS DE ARTE propios personas de gusto, se pueden adquirir a precios ínfimos en "La Predilecta" San Rafael y Oquendo. Preciosidades, porcelanas, marfil, mármol, plata, platos de títulos y antig

LA POLITICA DE LA PUERTA ABIERTA

LA U. R. S. S.

(Por Fredrik NORMAN)

EN 1924 Mongolia se erigió en República Soviética, formando parte de La Unión de las Repúblicas Socialistas Soviéticas, cuya capital es Moscú y a la cual pueden adherirse todos los países que quieran. La palabra Rusia ha desaparecido, pues las ambiciones de Moscú no conocen límites territoriales.

La Mongolia es cuatro veces más grande que España y casi todo su comercio se hace con los monopolios soviéticos.

Aprovechándose de una concesión comercial que Pekín concedió al imperio ruso hace más de cincuenta años, los soviets se han establecido en el Turquestán Oriental para monopolizar su comercio y dominar su política.

Como se ve, el gobierno de Moscú practica la política de la puerta abierta. Es decir, la puerta está **abierta para entrar.**

Supongamos que los habitantes de la Mongolia Exterior y del Turquestán Oriental quisieran formar un Estado independiente, separándose de la Unión de las Repúblicas Socialistas Soviéticas. ¿Es que encontrarían al Gobierno de Moscú dispuesto a consentirlo? Probablemente no.

Ninguna república de las que forman la Unión Soviética tiene gran probabilidad de hacerse independiente de Moscú. La puerta está **cerrada para salir**

La Sociedad de las Naciones no ha protestado contra la incorporación a la U.R.S.S. ni de la Mongolia Exterior ni del Turquestán Oriental. Los Estados Unidos tampoco protestaron. Y ahora Uncle Sam está pensando en reconocer al Gobierno Soviético para poder comerciar en gran escala. Sólo hay un modo de llevar a cabo, sin riesgo, el comercio con Stalin y Cía., a saber: «Yo te compraré a ti, en la proporción que me compres». De no seguir Tío Sam esta regla, encontrará la puerta cerrada en el preciso momento cuando desea salir.

LA CHINA

Por el Tratado de Washington convinieron nueve potencias en practicar en China la política de la puerta abierta.

Cualquier persona o empresa que disponga de los medios necesarios puede entrar en China para invertir ahí capital. Muchos lo han hecho, pero muy pocos son los que han salido de China con su dinero.

Aquí también la puerta está abierta para entrar y cerrada para salir.

Las compañías que han invertido su capital en China sólo han sufrido enormes pérdidas y al pedir protección a sus respectivos gobiernos para la salvaguardia de sus intereses, han visto que éstos se hallan impotentes para hacerle reclamaciones a un Gobierno que no acata ni ley ni orden. Los «Señores de la Guerra» cometen en China los mayores latrocinios con toda impunidad.

¿Para qué sirve, entonces, el Tratado de las Nueve Potencias? El artículo número 1 de dicho Tratado dice así:

«Las potencias contratantes, además de la China, convienen en respetar la soberanía e independencia, así como la integridad territorial y administrativa de la China».

Qué bien las respetaron.

¿No habrá llegado la hora de modificar la política de la Puerta Abierta? Como el embajador Matsuoka será recibido hoy por el presidente Roosevet, tratarán quizás de este asunto tan importante para la paz y la economía mundial.

Habana, 31 de marzo de 1933.

EL CIERRE DE LA PLANTA DE CITROEN HA DEJADO SIN TRABAJO A 10 MIL OBREROS

PARIS, marzo 30. AP.—Diez mil obreros de la industria del automóvil se encuentran desde hoy sin trabajo a causa del cierre de la fábrica Citroen después de la huelga parcial que comenzó ayer contra la proyectada reducción de los salarios.

Los obreros están pidiendo a los demás gremios que declaren una huelga de simpatía.

LOS DETENIDOS POR INFRINGIR LA PROHIBICION

El Secretario de Justicia americano estudia los planes encaminados a libertarlos

WASHINGTON, marzo 30. (AP.) El Secretario de Justicia Cummings está estudiando los proyectos para poner en libertad a los presos federales que están en la cárcel por violaciones de las leyes prohibicionistas, pero hasta la fecha no ha podido dar esperanzas de que se conviertan en un hecho.

Mr. Cummings le manifestó a los periodistas que lo abordaron sobre el particular, que se trataba de un caso muy complicado, y que el Departamento de Justicia se vería obligado a segregar a aquellos presos cuyos delitos no violan las leyes prohibicionistas de acuerdo con la nueva legislatura.

Dos de los ingleses detenidos en Rusia pueden ser condenados a última pena

"LA CUERDA", DEPORTE INGLES.....

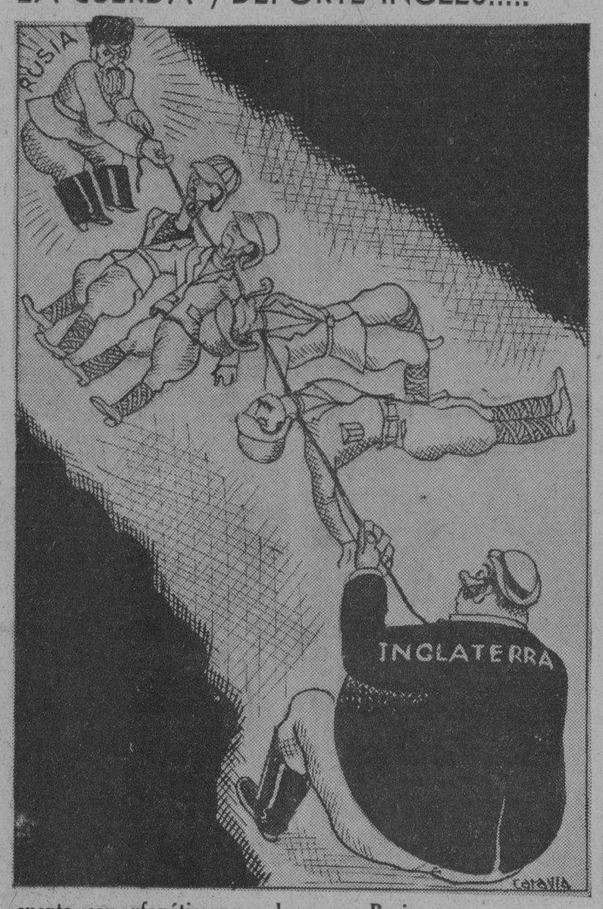

cuenta con «fanáticos» en la nueva Rusia.

Si el embajador inglés, que embarcó ayer, no regresa a su puesto, agravará la situación

Posibilidad de que Inglaterra dicte un embargo contra las importaciones rusas, de la cancelación de negociaciones para el Tratado Comercial y de ruptura de relaciones diplomáticas

LONDRES, marzo 30. (AP).—Sir Esmond Ovey, embajador de la Gran Bretaña en Moscu, ha sido llamado con el fin de que informe personalmente al Gobierno acerca del arresto de seis súbditos británicos empleados de la Metropolitan-Vickers Electrical Company, a los cuales acusa de sabotage el gobierno ruso.

Los periódicos, que conceden al asunto la mayor importancia, hablan de la posibilidad de que se dicte un embargo contra las importaciones rusas, de la cancelación de las negociaciones para un nuevo tratado comercial con Rusia y acaso de la ruptura de las relaciones diplomáticas.

Sir Esmond, según se dice, saldrá esta noche de Moscu y llegará a Londres el domingo.

Durante las dos últimas semanas, desde que los ingleses fueron arrestados en Moscú, Leningrado y otras partes, ha estado el embajador en comunicación frecuente con el Gobierno. Se cree que volverá a Moscú, a menos de que la situación empeore.

Sir John Simon, secretario de Estado, interrogado en la Cámara de los Comunes, se negó a informar acerca de las intenciones del Gobierno.

El primer ministro MacDonald celebró una conferencia con el gabinete sobre la situación rusa esta tarde.

DOS INGLESES SERAN JUZGADOS PRONTO

MOSCU, USRR, marzo 30. (AP).—La Embajada británica anunció hoy que el embajador Sir Edmond Ovey, ha sido llamado a Londres para que informe sobre el arresto de varios súbditos ingleses empleados por la Metropolitan-Vickers Electrical Company.

Se dice en centros bien enterados que es probable que no regrese y esto seguramente complicará la situación que comenzó con los registros practicados en las oficinas de la compañía y siguió con el arresto de varios técnicos a los que se acusa de sabotage.

Por lo menos dos de los ingleses serán juzgados el 9 de abril por espionaje y conspiración para dar a conocer informes económicos a los Estados extranjeros. La pena máxima que corresponde a estos delitos en el novísimo código soviético es la de muerte.

La fecha del juicio oral se anunció oficialmente, pero solo menciona como acusado a W. H. McMDonald y a un técnico llamado Gregory, agregando simplemente que éstos «y los demás» serán juzgados con cuatro rusos que fueron arrestados con ellos.

De los otros cuatro ingleses arrestados, W. H. Thornton y John Cushny se encuentran aun en la cárcel y Allan Monkhouse y Charles Norderll han sido puestos en libertad.

Vasily Ulrich presidirá la sesión del Tribunal Supremo que ha de juzgar a los acusados. Los demás miembros del Tribunal serán el profesor A. Martens, director del Instituto Diesel e Ivan Dmitrov, director del Departamento de Proyectos de Calefacción y Potencia.

Actuará de Fiscal Andrey Vishinski.

Un coleccionador de jarros para la cerveza cree, al cabo de los años, que podrán ahora serle de gran utilidad

Estos «steins», reliquias de mejores días, serán objetos útiles nuevamente después del día 7 de abril. Por espacio de muchos años, Charles Jacobus, de Milwaukee, ha coleccionado «steins», y entre los 500 que tiene en su «museo», los hay de todos los tamaños y formas concebibles. La fotografía muestra a Jacobus (izquierda) sentado entre sus tesoros con un amigo.

La casa bancaria de Morgan cooperará a la investigación que está realizando el Senado

Hizo esas manifestaciones en vista de que el Comité que estudia la situación bursátil pidió permiso para investigar las operaciones de Morgan, toda vez que se negaba a cooperar

WASHINGTON, marzo 30. (AP.) El Comité Investigador del Senado preparó esta noche sus planes para comenzar a explorar los archivos de una de las más famosas instituciones bancarias del mundo—J. P. Morgen and Company—con el fin de acumular datos que puedan serle útil en su tarea de corregir los defectos e irregularidades de las operaciones financieras llevadas a cabo por Wall Street.

El Comité Bancario pidió permiso al Congreso para auditar las operaciones de J. P. Morgan and Company, anunciando que hasta la fecha la mencionada firma se había negado a cooperar. No existe la menor duda de que el Senado dará la autorización necesaria.

Pero a pesar de estarse llevando a cabo esta importante investigación, esto no impidió que el Senado suspendiese sus gestiones sobre el plan del presidente Roosevelt para establecer la supervisión federal sobre todas las transacciones de Wall Street con el fin de proteger a los inversionistas de los banqueros poco escrupulosos y que el público conozca perfectamente los valores bursátiles antes de comprarlos.

Las investigaciones sobre este proyecto de ley, tanto en el Comité Bancario del Senado, como en el Comité de Comercio Interestatal de la Cámara, comenzarán mañana.

El Secretario de Justicia Cummings y Huston Thompson, ex-miembro de la Comisión Federal de Comercio, fueron invitados para comparecer como los primeros testigos del día, pero Mr. Cummings no podrá aceptar.

El representante Ramburn, demócrata de Texas, presidente del mencionado comité, espera que las investigaciones terminen pronto, y que podrá presentar la medida a la Cámara a principios de la semana entrante.

En el Senado los planes no están tan bien definidos, porque el Comité Bancario no recibió el proyecto hasta hoy. Fué enviada inmediatamente el Comité Judicial, que se espera la devuelva a las 24 horas.

La investigación de las operaciones de la Casa Morgan fué ordenada, cuando Ferdinand Pecora, abogado del Comité Investigador del Senado, declaró que había presentado una lista de 23 preguntas a las directivas de la referida institución bancaria, la que se había negado a contestar más que 15. Pecora manifestó que las preguntas que se negaron a contestar estaban relacionadas con el capital de la empresa.

El Comité decidió hoy dejar la investigación relacionada con el Harriman National Bank en manos de la Secretaría de Justicia.

MORGAN COOPERA CON EL COMITE INVESTIGADOR DEL SENADO

NUEVA YORK, marzo 30. (AP.) John W. Davis, abogado consultor de J. P. Morgan and Company, declaró hoy que la famosa casa bancaria estaba cooperando con el Comité Senatorial que está investigando las operaciones bursátiles. Las declaraciones de Mr. Davis decían:

«He visto las declaraciones, hechas en Washington, refiriéndose a la investigación del Senado de las transacciones de J. P. Morgan y Compañía. Leyendo las referidas declaraciones se podría formar la opinión de que esta institución bancaria se ha negado a cooperar con el Comité, cosa que es absolutamente incierta. Actualmente la firma está preparando un informe, bajo mi dirección personal, de acuerdo con las instrucciones dadas por Mr. Pecora hace varios días. Estamos dispuestos a contestar todas las preguntas».

Ferdinand Pecora es el abogado del referido Comité Senatorial.

ARRESTADOS VARIOS MIEMBROS DEL CONGRESO NACIONALISTA INDIO

CALCUTTA, India, marzo 30 AP.—M. S. Aney, presidente interino del Congreso Nacionalista y otros cincuenta miembros del mismo entre ellos Das Gandhi, hijo del Mahatma Gandhi, fueron arrestados hoy en relación con una reunión que habían celebrado a pesar de haberse prohibido por las autoridades.

UNA NUEVA GALERIA DEL MUSEO NACIONAL INGLES, FUE INAUGURADA AYER

LONDRES, marzo 30 AP.—El rey y la reina de Inglaterra, aprovechando el buen tiempo reinante, se trasladaron en un coche abierto desde el Palacio de Buckingham a la plaza de Trafalgar, donde Jorge V. inauguró una nueva galería del Museo Nacional, recientemente donada por Lord Duveen de Millbank.

Vasto plan de obras públicas, financiado por bonos federales se prepara en Estados Unidos

Delegados de la Federación del Trabajo se reunirán hoy con la Secretaría del Ramo para estudiar el seguro obrero, horas de trabajo, hipotecas, alivio a desocupados, obras públicas, etc.

WASHINGTON, marzo 30.—AP.—El segundo paso en el programa de la administración Roosevelt para aliviar la situación de los desocupados, consistente en la creación de un fondo de $500 000.000 para distribuirlo entre los estados, ha sido aprobado hoy por abrumadora mayoría en el Senado y remitido a la Cámara.

Los asesores de la administración están trabajando ahora en una tercera proposición de auxilio, esperándose que pronto llegará un mensaje al Congreso conteniéndola.

Se tiene entendido que la nueva proposición consiste en la realización de un vasto programa de obras públicas financiado por una emisión de bonos federales más bien que por medio de créditos del Tesoro como se ha hecho en lo pasado, en la teoría de que las generaciones futuras deben soportar parte de los gastos del programa de construcciones que debe durar varios años.

Mientras tanto, William Green, presidente de la Federación Americana del Trabajo, ha publicado una nota diciendo que los obreros están dispuestos a hacer recomendaciones en la reunión que se celebrará mañana a instancias de la secretaría del Trabajo Miss Perkins.

Los temas que se tratarán en esa entrevista serán el alivio a los desocupados, un programa de obras públicas, reducción de horas de trabajo, aumento del poder adquisitivo de los obreros, seguro contra el paro, problema de los hipotecas y restauración del trabajo a la normalidad.

Una administración federal se creará para supervisar la distribución de los $500.000.000 aprobados por el Senado. Ningún estado podrá recibir más de 15 por ciento del total.

LA PILITICA EXTERIOR DE ROOSEVELT AGRADA AL CANCILLER ARGENTINO

BUENOS AIRES marzo 30.—AP.—El ministro de Estado Carlos Saavedra Lamas manifestó hoy estar satisfecho de las noticias referentes a que el Presidente Roosevelt está especialmente interesado en fomentar el comercio entre Suramérica y los Estados Unidos.

La realización de tal objetivo dijo «engendraría una nueva y moderna concepción del panamericanismo».

Nunca ha existido una oportunidad más favorable que ahora, agregó, y debe aprovecharse antes de que pase.

«El libre intercambio entre los estados hizo grande a los Estados Unidos—siguió diciendo—y el libre intercambio con las demás naciones de este hemisferio, dejando a Europa detrás de sus enormes barreras arancelarias, sería una aplicación práctica de la Doctrina de Monroe».

«Abriría un canal que se convertiría en un río cuya corriente llevaría nuevos fletes de amistad internacional. Estoy convencido de que en la moderna vida internacional no hay nada que influya más en la amistad que la reciprocidad comercial».

Toda Alemania se dispone a empezar manana el boycot a los judíos

Nuestro ataque-dijeron los nazis-será disciplinado y legal, pero inexorable y duro

Los judíos residentes en Francia han comenzado ayer el boycot contra los productos alemanes y están preparando mítines de protesta en contra de las supuestas atrocidades

BERLIN, marzo 30. (AP).—A pesar de los avisos dados por los centros comerciales, industriales y financieros, en el sentido de que el boicot contra los judíos puede ser un arma de dos filos, el Círculo del Partido Socialnacionalista parece dispuesto a que el boicot comience en toda la nación a las diez de la mañana del sábado, como se acordó en un principio.

El periódico «Angriff», editado por Joseph Goebbels, Jefe de Propaganda del Gobierno, dice esta noche que la amenaza del boicot «no ha tenido visible efecto hasta ahora en los instigadores judíos de las noticias sobre atrocidades alemanas publicadas en el extranjero».

«Por el contrario, dice el «Angriff», en algunas secciones de la prensa americana las contramedidas adoptadas en Alemania están siendo contestadas con una reiteración de que se declare el boicot contra los productos de este país».

Este periódico parece particularmente indignado por las afirmaciones que se han hecho en algunos periódicos de Nueva York, de que los Nazis se abstendrán de llevar a cabo sus amenazas de boicot. «A las diez en punto de la mañana del sábado, dice el «Angriff», comenzará el ataque a esta propaganda de atrocidades y a las mentiras de la judería del mundo.

«Como resultado del boicot, predice el «Angriff», se terminará moral y comercialmente con la judería alemana. No se dará cuartel y no habrá pacto. Nuestro ataque—dice el periódico—será disciplinado y legal, pero inexorable y duro».

El bloqueo se continuará contra los médicos y los abogados judíos que ya han experimentado sus efectos.

Las autoridades de Breslau han ordenado a todos los judíos que devuelvan sus pasaportes, con lo que les será imposible viajar. El jefe de la policía dice que el objeto de esta orden es «impedir que los judíos sigan circulando cuentos sobre atrocidades».

El grupo Nazi de la Dieta prusiana ha presentado una resolución a Wilhelm Kube, su jefe en dicha Cámara, proponiendo que se limite la asistencia de los niños judíos a las escuelas del Estado al uno por ciento.

El Círculo fascista, suplementando la orden del boicot dado a principios de semana, encarga a sus miembros que se abstenga de crear obstáculos a los negocios de los establecimientos Woolworth. Algunos de ellos han sido perjudicados por creerse equivocadamente que el Woolworth original era judio.

En la definición que hacen los Nazis de «negocios judíos» incluyen los operados por judíos cristianos, lo mismo protestantes que católicos. La orden de hoy prohibe a los comerciantes judíos despedir a sus dependientes.

El Consejo general de judíos y la Junta de la Comunidad hebrea de Berlín se han dirigido al presidente von Hindenburg, para que intervenga a fin de hacer cesar el boicot contra los judíos. Los firmantes enviaron también su petición a los miembros del gabinete Nazi que no han estado directamente identificados con las actividades anti-semitas.

SUSPENDIDO UN MITIN DE LOS JUDIOS EN BRASIL

RIO JANEIRO, marzo 30. (AP).—El mitin público organizado por los judíos para protestar contra los acontecimientos en Alemania, ha sido suspendido por orden de la policía, pero los establecimientos hebreos cerraron sus puertas a las cinco de la tarde en señal de protesta como habían acordado.

LOS JUDIOS FRANCESES INICIAN EL BOYCOT CONTRA ALEMANIA

PARIS, marzo 30. (AP.)—El comienzo de boicot francés contra los productos alemanes comenzó hoy, desplegando algunos comerciantes grandes letreros en sus establecimientos en los cuales se dice: no se recibirán vendedores almanes.

Los judíos franceses están organizando varios mitines de protesta en contra de las supuestas atrocidades antisemitas en Alemania.

El sentimiento que existe en Francia puede deducirse con indicar que un auditorio de Marsella cesó de manifestar su hostilidad al famoso biografo alemán Emil Ludwig, despues que el presidente de la reunión declaró que Ludwig era un desterrado de Alemania. El auditorio había protestado violentamente por las criticas que ha hecho el autor alemán de las características militares del tratado de paz de Versalles.

Mientras tanto, se reciben demostraciones de lealtad a Francia desde Alsacia, donde muchos judíos cruzaron la frontera como resultado de las manifestaciones Nazis en la parte alemana.

Las organizaciones hebreas de París han organizado un mitin para el 1 de abril y los veteranos de la guerra, judíos, otra para el 4, en los cuales tomarán parte destacadas figuras políticas.

En el territorio del Saar, que está controlado por la Liga de las Naciones en espera del plebiscito que decidirá si esa región vuelve a formar parte de Alemania o pasa a Francia, el presidente Knox, de la Comisión de Gobierno, prohibió las manifestaciones y reuniones de los Nazis para impedir desórdenes.

Acusó a los Nazis de haber violado la promesa que hicieron de no usar públicamente sus uniformes, citando una manifestación celebrada recientemente en Gutingen.

ORIGINAL BOYCOT ANTIHEBREO DE LOS NAZIS

BERLIN, marzo 30. (AP.)—Advirtiendo al pueblo de Berlín que no debe comprar en tiendas judías, los comités nazis de boycot anunciaron esta noche que el sábado estacionarían a sus miembros frente a los establecimientos hebreos, para fotografiar a cualquier persona que entrase en ellos.

El boycot antihebreo comienza el sábado por la mañana. Las fotografías y películas tomadas por los nazis serán exhibidas en los teatros de la ciudad y los nombres de las personas fotografiadas serán publicados en todos los periódicos.

SE PIDE A LOS VETERANOS QUE SIGAN EN LOS YELMOS DE ACERO

BREMEN, Alemania, marzo 30. AP.—La lucha silente que existe entre los Nazis y los Yelmos de Acero ha trascendido esta noche al público cuando Theodore Duesterberg recomendó a los veteranos de la guerra mundial que, cualquiera sea el matiz político que tengan, pertenezcan a su grupo de los Yelmos.

El coronel Duesterberg dió una nota monárquica en su discurso diciendo:

«Bismarck creó el imperio como la forma más estable de Gobierno. Que su ciencia siga junto a la cuna de nuestro nuevo estado.»

UN CIRUJANO JUDIO HALLA EMPLEO EN HOLANDA

PRAGA, marzo 30. AP.—El doctor Hermann Zondeck, cirujano judio que se vió obligado a abandonar su puesto en una clientela de Berlín, debido a la campaña antihebrea, y que se refugió en Checoeslovaquia, declaró hoy que había aceptado un puesto de catedrático de Anatomía en la Universidad de Leyden, Holanda.

Se trata de que a fines de mayo se reuna la conferencia económica que se espera salve al comercio mundial

El Embajador americano Norman H. Davis, manifestó que si las demás naciones acuden a la conferencia con igual espíritu que los Estados Unidos, dicha reunión constituirá un gran éxito

LONDRES, marzo 30. (AP.) Los aspectos mundiales de la nueva política de los Estados Unidos se pusieron de relieve hoy en las conferencias celebradas entre el primer ministro MacDonald y Norman H Davis, Embajador americano.

Ambos diplomáticos tienen el propósito de que se celebre cuanto antes la conferencia económica mundial con el fin de acabar con los obstáculos que están sofocando al comercio del mundo.

Convinieron en que cuanto antes se celebre la citada conferencia será mejor. Cambiaron impresiones y tomaron el acuerdo de que baste un aviso de seis semanas a las naciones que han de participar en la conferencia para que ésta sea posible a fines de mayo.

Sus conversaciones giraron alrededor de la conferencia económica. No trataron de las deudas de la guerra ni del desarme.

Dijo Davis que la conferencia no depende del arreglo de las deudas ni del desarme, y que él no trataría con el Gobierno británico de la deuda de guerra que se vence el 15 de junio. Intimó, sin embargo, que el Nuevo Congreso ha sido elegido en la inteligencia de que no habría cancelación, reducción ni aplazamiento de las deudas.

Davis celebra sus conversaciones sobre la hipótesis de que la conferencia económica se ha de celebrar en Londres y no sabe si la Gran Bretaña enviará una misión, posiblemente presidida por Mac Donald a Washington.

Después de entrevistarse dos veces con Mr. MacDonald hoy y de preparar una entrevista para mañana, Mr. Davis almorzó con Sir John Simon, secretario de Estado.

Opina que si las demás naciones concurren a la conferencia con el mismo ánimo que los Estados Unidos—resueltas a eliminar las restricciones comerciales—la conferencia constituirá un éxito.

Cree que el problema de las deudas puede quedar a un lado por ahora mientras las naciones concentran sus esfuerzos en los problemas económicos.

CONFERENCIARAN EL MINISTRO DE HACIENDA ITALIANO Y EL CANCILLER DEL EXCHEQUER

ROMA, marzo 30. (AP.) El primer ministro Mussolini enviará al ministro de Hacienda Jung a Londres a instancias del Gobierno inglés, para conferenciar con Neville Chamberlain, Canciller del Exchequer.

Los asuntos que tratarán ambos gobernantes no se han anunciado, pero se indica que se ocuparán de los preparativos para la conferencia económica mundial.

LLEGARON A PTO. CABEZAS, LOS DOS AVIADORES QUE SE PERDIERON EN NICARAGUA

PUERTO CABEZAS, Nicaragua, marzo 30 AP—W. A. Flowers, de Dallas, Texas y Harry Scott, de Nueva Orleans, que se perdieron el domingo mientras intentaban volar desde Managua, fueron traidos esta mañana por un aeroplano anfibio militar americano que los recogió en el río Cuculaya, donde fueron localizados ayer.

Aunque los dos aviadores resultaron ilesos en el aterrizaje que se vieron obligados a hacer por irregularidades en el funcionamiento del motor, recibieron heridas cuando intentaban abrirse paso por la manigua. También han sufrido las picaduras de insectos y se encuentran debilitados por falta de alimentos y de agua.

CULPAN DE LA GRAN GUERRA A LOS JUDIOS

«Los judíos están atacando a Alemania por la espalda, igual que hicieron cuando la guerra»

BERLIN, viernes, marzo 31 (AP.—Los nazis, como comienzo de su campaña de boycott contra el comercio judio, lanzaron hoy un violento ataque, acusando a los elementos hebreos de haber sido los causantes de la guerra mundial. Los nazis han jurado continuar su campaña hasta que la «la victoria sea nuestra».

En la proclama oficial, dada en Munich, y publicada hoy en el «Voelskischer Beobachter», órgano hitlerista los líderes nazis dicen:

«Los judios están atacando a Alemania por la espalda en la misma forma que lo hicieron durante la guerra mundial. Otra vez los judios nos están calumiando, llamándonos, «hunos» y «bárbaros».

El periódico llevaba los siguientes cintillos:

«Declarada la guerra contra el poderio judio» y «Guerra a muerte a los enemigos del mundo».

LA CRISIS MUNDIAL

Por Gastón MORA

SEGUN datos publicados en los Estados Unidos, por entidades competentes, la capacidad adquisitiva de ese país, de su población, ha descendido a menos de la mitad de la potencia de compra que poseía en el año 1929. ¡A menos de la mitad! Fenómeno análogo se ha observado en todos los pueblos de civilización occidental, principalmente en los más industrializados, como Alemania, Inglaterra, Bélgica y los Estados Unidos. En todas partes ha disminuido el Poder de compra en la generalidad de los ciudadanos. En los agricultores, porque no valen o apenas valen los productos de la tierra. En los industriales, porque no hay mercado consumidor para los artículos manufacturados. En los propietarios de fincas rústicas y urbanas, porque han bajado, considerablemente, las rentas y los alquileres. En las empresas, porque han mermado sus dividendos o utilidades. En los trabajadores intelectuales y manuales, porque se han reducido enormemente los sueldos de los primeros y los salarios de los segundos. En los rentistas del Estado, porque éste ha rebajado mucho el interés del papel o título de su deuda. Lo que se advierte, en todas las naciones, es un descenso en los ingresos de la población. Habiendo, en todos los ciudadanos, menores entradas, es natural y forzoso que a ellas hayan ajustado sus gastos. Pero aquí surge la pregunta: «¿Por qué ha disminuido la capacidad adquisitiva? ¿Por qué se gana menos por los trabajadores? ¿Por qué hay menos utilidades o ganancias en la generalidad de las empresas? ¿A qué se debe tan grande crisis económico-industrial?

x x x x

Se dice que al **exceso de producción.** Esto se niega por algunos alegando que también **ha aumentado la población, por lo que se debía haber aumentado el consumo.** Y que si éste no ha subido, ha sido por haber menguado la capacidad adquisitiva. Pero, ¿por qué ha disminuído ella «No hay trabajo, se dice, para muy cerca de treinta millones de hombres». De ahí el desempleo. Luego si ésto es así, resultaría que la producción, que los medios de subsistencia se han desarrollado más a prisa que **la población,** con lo que se habría desmentido, por los hechos, la doctrina de Malthus sobre que la producción crecía en **progresión aritmética,** y la **población en progresión geométrica.** Los economistas socialistas dicen que con una distribución más justa y equitativa de la riqueza que se produce, se tendría más capacidad adquisitiva en los ciudadanos. Lo positivo, lo innegable es que en muchos países se destruyen los productos agrícolas y que en otras naciones se restringe esa producción. Y esto no obstante haber millones de hombres sin trabajo, los cuales, **si** pudieran, consumirían esos artículos alimenticios. **Fálla,** evidentemente, la ley económica formulada por Malthus. «No es, dice un periódico, la única que ha fallado. Ahora, añade, muchos productos agrícolas e industriales están baratísimos —el azúcar, el café, el trigo, el calzado, los vestidos— y, sin embargo, **no ha aumentado su consumo,** con lo que se desmiente otra ley económica».

x x x x

Otro periódico ha escrito que después de la guerra mundial se ha podido comprobar que no hay una verdadera ciencia económica, sino **hechos económicos,** variables, contingentes, como todos **los hechos sociales,** y que esa **«variabilidad»** y esa **«contingencia»** no pueden ser origen y fundamento de leyes permanentes No hay, agrega, una ciencia económica, **universal,** como lo son todas las ciencias. Lo que hay son Economías particulares, nacionales. Cada país posee la suya». Desde luego que siendo esencialmente **sociales los hechos económicos**— para Robinson no los había en la isla habitada por él sólo— es difícil que en todos los países sean iguales, esos hechos. Pero como la civilización tiende a igualar a todas las comunidades humanas que a ella se abren, instituyendo en las mismas la técnica y los procedimientos más adelantados de los progresos agrícolas e industriales, puede acontecer que esta tendencia igualitaria o niveladora de la civilización, produzca, al fin y al cabo, cierta semejanza fundamental en **los hechos** económicos. Prueba de lo que decimos la tenemos en que a todos los pueblos civilizados los viene afectando la gran crisis económico-industrial que sufre el mundo desde la conflagración de 1914 a 1918. **La civilización** produce, en todas partes, los mismos bienes y los mismos males.

M.E.C.D. 2016

SUPLEMENTO GRAFICO EN ROTOGRABADO

DIARIO DE LA MARINA

HABANA, VIERNES, 31 DE MARZO DE 1933

SUCESOS · DEPORTES
MODA
SOCIEDADES · CINE

EN LA TARDE DE AYER tuvo efecto en el local de la Asociación de "La Caridad" un "Bridge-Tea", al que asistió una numerosa y distinguida concurrencia. Estas tardes de los jueves de "La Caridad" resultan siempre un gran éxito, que se traduce en beneficio directo para los niños asilados en diversas instituciones piadosas de la capital

PRESTIGIAMOS ESTA PLANA con el retrato de la distinguida señorita Marilis López Ferrer, hija del actual Embajador de España en Cuba, como un merecido homenaje a la elegancia, a la belleza y al talento de la mujer española de hoy, de quien la señorita López Ferrer resulta un perfecto símbolo

(Foto Van Dyck)

EL DR. R. D. LELAND, huésped en la actualidad de la ciudad de La Habana, visitó en la tarde de ayer el edificio de la Federación Médica de Cuba, donde fué galantemente atendido por un grupo de distinguidos profesionales, quienes le ofrecieron un ponche de honor. En la foto aparece el distinguido médico norteamericano rodeado de los doctores Francisco María Fernández, Fernando J. del Pino, Ricardo Núñez Portuondo y Viamontes. Como saben nuestros lectores, el Dr. Leland ostenta la representación de la American Medical Association y se interesa por los problemas que afectan a la Federación Médica de Cuba

PRIMERA FOTOGRAFIA llegada a La Habana con los detalles de la llegada a Roma del Primer Ministro inglés, Sir Ramsay Mac Donald, para convenir con el Premier Benito Mussolini los planes para la próxima Conferencia del Desarme. Mac Donald hizo el viaje desde Génova a Roma en aeroplano en compañía del General Italo Balbo, Ministro del Aire italiano y una de las figuras más destacadas del Gabinete fascista

HE AQUI UNA NUEVA VICTIMA de la barbarie humana: Bárbara Wiles, de seis años de edad, que fué extrangulada en los sótanos de su residencia por un individuo desconocido, en un minuto en que la madre, atenta y vigilante, hubo de ausentarse. Toda la policía de Brooklyn, lugar de residencia de la familia de la víctima, se encuentra practicando investigaciones para esclarecer este horrendo crimen

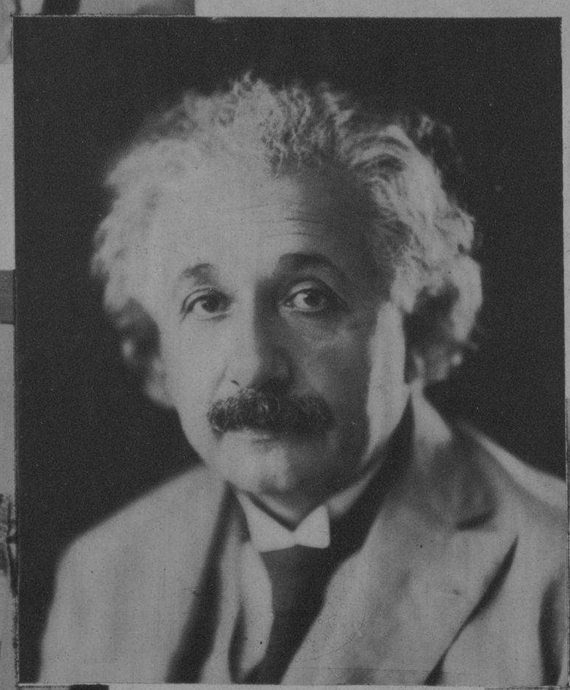

(Foto Van Dyck)

ALBERTO EINSTEIN, notabilidad científica mundial, ha renunciado su puesto en la Academia Alemana de Ciencias y pretende renunciar su ciudadanía, como una demostración de su enérgica protesta por los atentados de que han sido víctimas los judíos en todo el territorio del Reich. Einstein, que pertenece al credo mosaico, se ha solidarizado con sus hermanos en religión en la forma que dejamos expresada

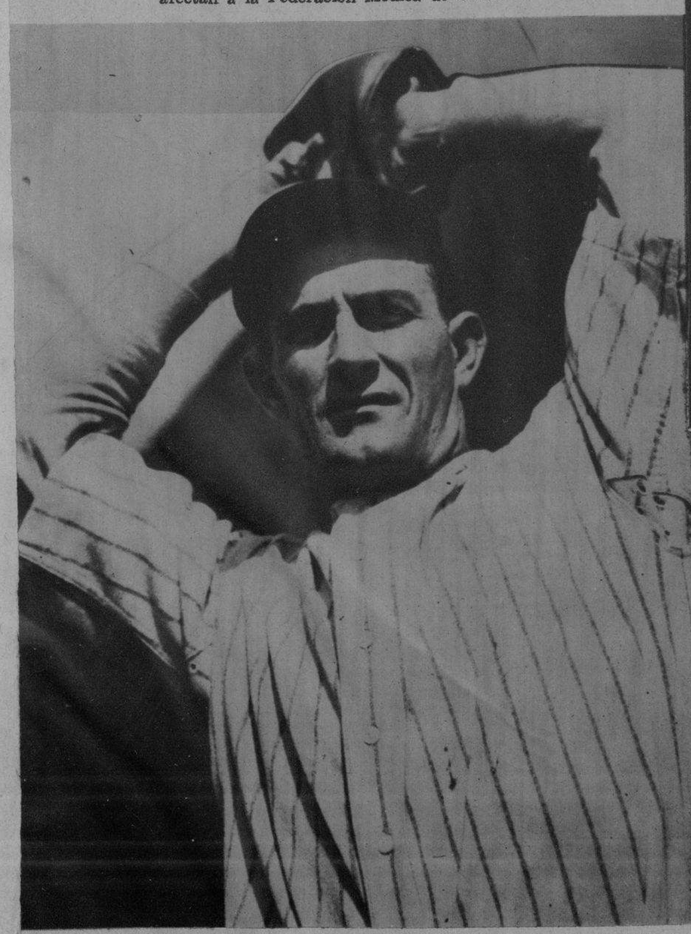

¿ESTARA LISTO JOHNNY ALLEN? El año pasado los Yankees ganaron en la Liga Americana por 13 juegos de ventaja y todo lo debieron al trabajo sensacional de este lanzador, Johnny Allen, que fué un ganador consistente en la Primavera. Una nueva temporada está en puertas y todos se preguntan: ¿Está listo Johnny Allen?, sin que pueda decirse nada en concreto sobre el asunto. Un ataque de influenza le ha perjudicado mucho en el entrenamiento

EL CLUB ROTARIO DE LA HABANA dedicó su sesión de ayer a tratar de los tópicos económicos de la hora actual, sobre los cuales disertó, brillantemente, el Dr. Mario Díaz Cruz. La foto recoge un aspecto de la presidencia, en los instantes en que el mencionado Dr. Cruz desarrollaba su tesis. A esa sesión rotaria fueron invitadas distintas personalidades de nuestro mundo financiero

M.E.C.D. 2016

LA COLONIA ISRAELITA de New York organizó un mitin monstruo de protesta, en el anfiteatro del Madison Square Garden, en la noche del 28 del actual, á la que asistieron delegaciones de casi todos los credos religiosos que radican en la Babel de Hierro. Entre las destacadas personalidades que asistieron al acto e hicieron uso de la palabra para referirse a las incalificables persecuciones de que están siendo víctimas los judíos en Alemania, figuraron: Alfred E. Smith, ex-gobernador del Estado de New York, católico; William Green, Presidente de la Federación Americana del Trabajo, el Obispo Manning, de la Iglesia Episcopal, y el Obispo Francis Mc Connell, perteneciente al credo metodista

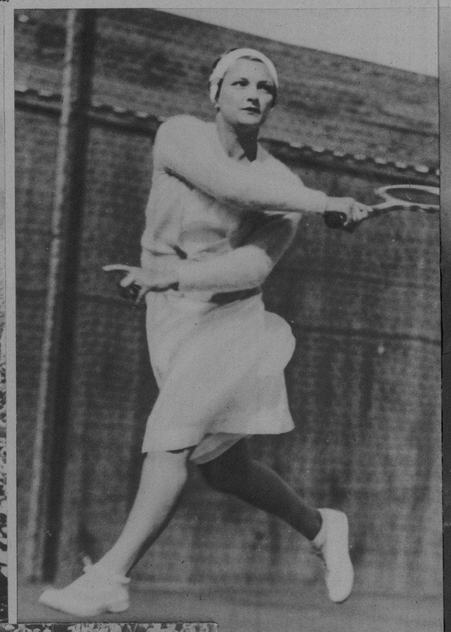

CON INSUPERABLE GRACIA en los movimientos, con el ritmo de una bailarina clásica, plena de belleza, Helen Jacobs, la campeona femenina de tennis, nos demuestra "su virtuosismo" en el court jugando contra los más fuertes contrincantes del sexo opuesto. En recientes exhibiciones llevadas a cabo en los terrenos del Los Angeles Tennis Club, jugó contra Robertson y contra Lester Stofen, número "seis" en el "Ranking" nacional de singles

(Fotos A. P.)

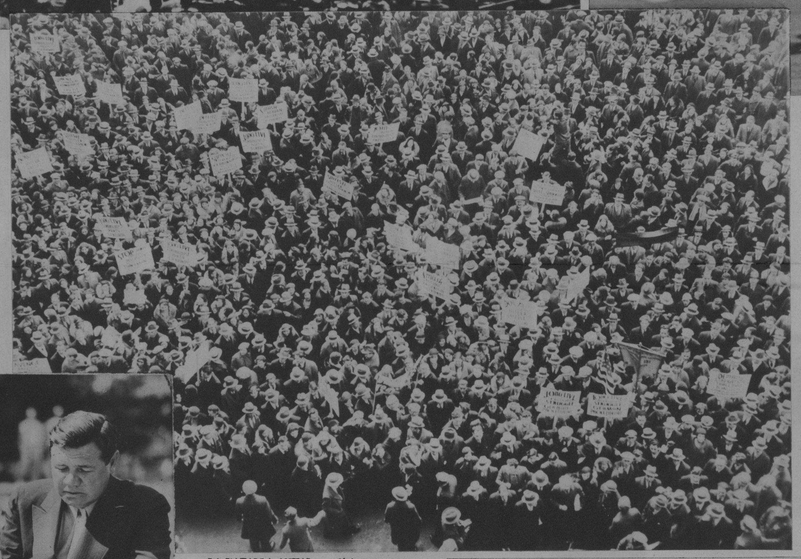

UNA ENORME MULTITUD DE todos los credos y de todas las razas hubo de congregarse en días pasados frente a las oficinas del Consulado germano en Nueva York para protestar de las persecuciones de que son víctimas los judíos en Alemania y en Austria, a causa de la arbitraria política anti-semita desplegada por Hitler y por sus "nazis"

LA BATALLA ANUAL, ya clásica y conocida de los fanáticos, entre el Coronel Jake Ruppert y Babe Ruth, el sensacional jonronero de los Yankees, por la cuantía del salario que merecen sus espectaculares "cañonazos", ha sido transada esta vez en la cantidad de $52.000, suma "astronómica" para los tiempos que corren y que, sin embargo, no ha dejado completamente satisfecho al insaciable "bebe". El contrato, que fué firmado en St. Petersburg, Florida, significa una rebaja de $23.000 sobre el sueldo del año pasado

CON CATORCE LANZADORES en el campamento de "training", los Superbas se sienten muy fuertes para la lucha por el próximo campeonato. Son ellos: Walter Beck, Owen Carroll, Roay Ryan, Fred Heimach, R. Schwenk, Ray Benge y Babe Phelps. Abajo: Van Der Meer, Hollis Thurston, Bob Shaute, Watson Clark, Bob Quin, Van L. Mungo y Ray Lucas. (Foto especial para el DIARIO DE LA MARINA. Envío de Douglass)

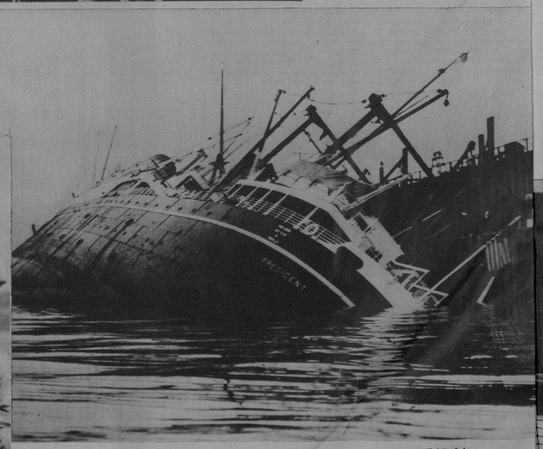

EL HUNDIMIENTO ESPECTACULAR del "Presidente Madison" junto a un muelle en el puerto de Seattle, Estado de Washington, mientras se realizaban reparaciones en el interior de su casco. El accidente parece haber tenido origen en el hecho de haber pretendido llenar los tanques del lastre, sin advertir que varias planchas cerca de la línea de flotación habían sido removidas la noche anterior. El haber quedado con parte de la obra muerta descansando sobre el muelle impidió su total desaparición

HE AQUI UNA FOTOGRAFIA QUE MUY bien pudiera presentarse para optar por el primer premio en cualquier concurso fotográfico, en que la belleza del asunto constituyera la base principal para la clasificación. Este positivo que nuestro corresponsal gráfico en Camajuaní, Sr. Parera, tomó en el valle de Camajuaní y que titula "Noche Tropical", es a la vez un modelo de técnica fotográfica y un alarde de buen gusto en la selección del paisaje

EL RITMO DE UN "SON CALIENTE", acompañado de voces infantiles, llega hasta nosotros. Al acercarnos, el director del conjunto se levanta y nos responde con la seriedad de "un hombre" sobre quien pesa la responsabilidad de un conjunto... "Esto no es un juego, señor. Trabajamos para llevar el diario sustento a nuestras familias. Ayer "tocamos" a treinta centavos cada uno. Hoy el día se presenta un poco mejor"... "El son no se aprende, hay que sentirlo como nosotros", nos dice el bongosero, mientras repiquetea en su improvisado instrumento... y las voces del "suavecito" quebran la seriedad del momento

LOS CAMPEONES DE LA TROCHA. Nuestro corresponsal gráfico en Ciego de Avila, Sr. Parera, nos remite esta foto de los distinguidos jóvenes de esa localidad que forman el equipo de Basket de la Colonia Española, que ostentan el título de Campeones de ese distrito y que, actualmente, toman parte en el campeonato local

CIENFUEGOS SE HA DISTINGUIDO siempre por su amor a todos los deportes. Entre ellos, los deportes náuticos gozan en la Perla del Sur de la máxima predilección entre los fanáticos. En más de una ocasión los atletas del Cienfuegos Yacht Club, en excursiones deportivas a la Capital y a otras ciudades de la Isla, han vuelto cargados de laureles. Muy pronto comenzarán las prácticas para los eventos de este año y entre los pinos nuevos de la aristocrática asociación ya se advierten algunos con talla de campeones

GRUPO DE NIÑOS DE CAIBARIEN, que en la mañana del domingo pasado hicieron su primera comunión en la Ermita del barrio de Punta Brava. Al acto asistió una representación de los Caballeros Católicos y numerosas familias conocidas de la localidad

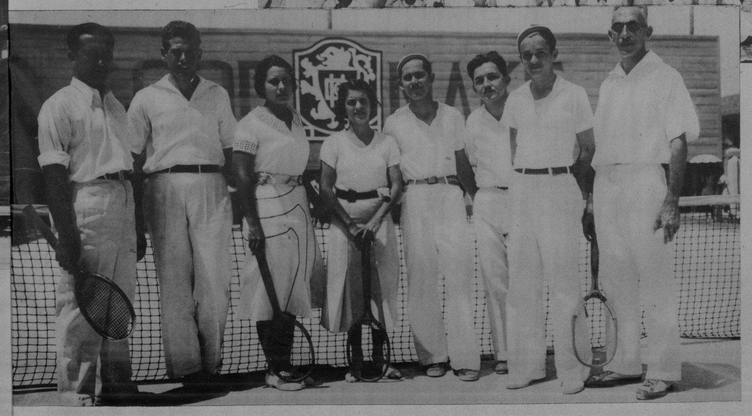

JUGADORES DEL "YAYABO TENNIS CLUB" de Sancti-Spiritus, momentos antes de comenzar el juego contra el fuerte equipo del Caibarién, en la tarde del domingo último, ante una selecta y nutrida concurrencia. Los tenistas de Caibarién triunfaron por un gran margen

SRTA. MANUELA MACHADO, de la buena sociedad de Caibarién, que recientemente contrajo matrimonio en la Iglesia Parroquial con el joven Bruno Gutiérrez. La iglesia fué primorosamente adornada y al acto asistió una selecta y nutrida representación de los elementos sociales de esa villa

M.E.C.D. 2016

AYER

HOY

ESTE PANORAMA APACIBLE de una ciudad dormida de hace veinte años, con sus clásicos carritos de caballos, sus coches renqueantes y lentos y sus viandantes que atravesaban las rúas con la misma tranquilidad e idéntica seguridad que en el patio de su casa, resulta una paradoja inexplicable para los habitantes de esta Ciudad de San Cristóbal de La Habana muy 1933, con sus tranvías eléctricos, rápidos y bulliciosos; sus numerosos automóviles, que padecen el vértigo de la velocidad, y con un ambiente de mercantilismo absurdo, de rapidez, de humo de fábricas y de ruidos de claxons. El poste que aparece a la extrema izquierda de la fotografía es el termómetro de las renovaciones urbanas. Así como la modesta casa de embarrado y tejas ha sido sustituída por el edificio moderno, severo y limpio, el poste de Sabicú, símbolo del pasado, se convierte en un novísimo mástil de acero, pintado y decorado cual corresponde a una población con pretensiones de urbe

EN EL TEATRO ESPAÑOL de Madrid. Una escena de la obra "Leonor de Aquitania", de Joaquín Dicenta, premiada por el Ayuntamiento de Madrid y que fué estrenada por la compañía de Margarita Xirgu y Enrique Borrás, los cuales aparecen en la foto en uno de los momentos culminantes de la acción. La obra fué recibida por el público con clamoroso éxito

ECOS GRAFICOS de los funerales del General Primo de Rivera al cumplirse el tercer aniversario de su muerte. Don Juan Antonio Primo de Rivera, en el momento de llegar al cementerio para visitar la tumba de su difunto padre

EL PUBLICO madrileño entrando en el cementerio de San Isidro para dirigirse a la tumba del General Primo de Rivera, donde tuvieron lugar los oficios religiosos en memoria del desaparecido. Infinidad de coronas fueron depositadas por los parientes, amigos y admiradores

PARTE DEL numeroso público que se congregó en la ermita de San Isidro para presenciar los funerales del Gral. Primo de Rivera, en el tercer aniversario de su muerte

CON MOTIVO DE LA VISITA de los esgrimistas del Miramar Yacht Club, Sociedad de Arquitectos y Colegio Médico de La Habana a la Sala de Armas del Capitolio, se organizó una fiesta de esgrima en la que tomaron parte Ricardo Miras, Ernesto y Oscar Fonts, Gastón de Cárdenas, Carlos Lamar, R. Fernández, Rafael Castellanos, Humberto Hernández y otros distinguidos "amateurs". Dirigieron las "poules" los maestros Fonts, Rivas y Rogelio Alfert, inspector de dicha Sala de Armas

(Fotos B. V. B.)

GRUPO DE ALGUNAS señoritas que realizaron en la sala de El Encanto la exhibición de trajes de baño y pijamas de playa, ante una selecta y nutrida concurrencia

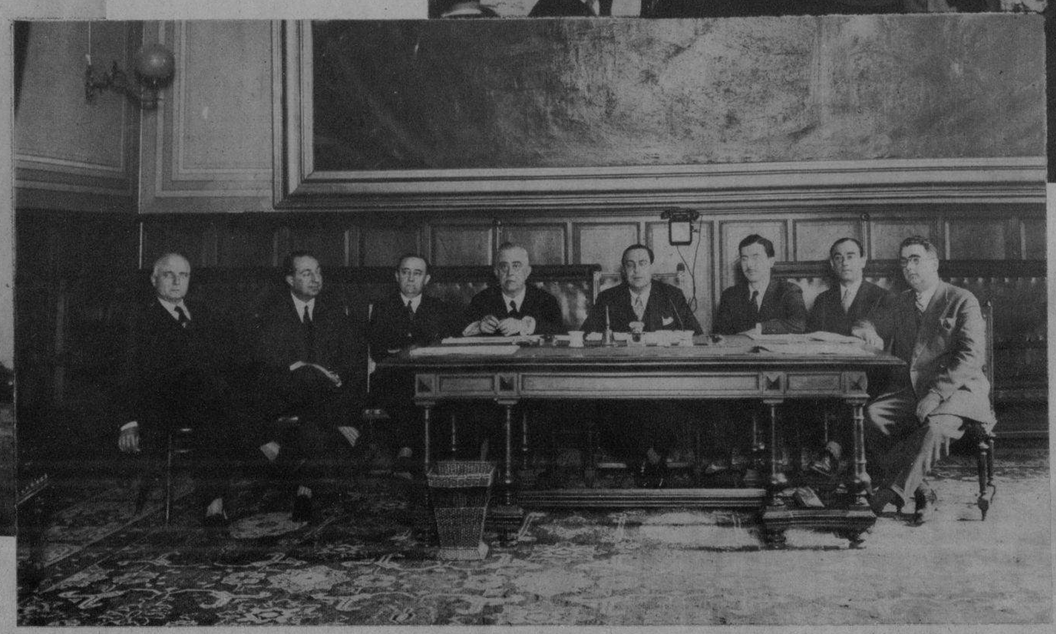

Fotos A. G

LA COMISION parlamentaria presidida por el Sr. Jiménez Asúa, a quien se confió el encargo de esclarecer los trágicos sucesos de Casas Viejas y determinar la responsabilidad que al Gobierno pudiera caber en este caso

Impreso en los Talleres del "Diario de la Marina".—Habana, Cuba.

M.E.C.D. 2016